

Transport

Statistiques mensuelles

La Direction générale Statistique et Information économique propose des informations statistiques impartiales. Les informations sont diffusées conformément à la loi, notamment pour ce qui concerne leur confidentialité.

Nous classons les statistiques en huit domaines :

- Généralités
- Territoire et environnement
- Population
- Société
- Économie et finances
- Agriculture et activités assimilées
- Industrie
- Services, commerce et transports

Tous droits de traduction, d'adaptation, de reproduction par tous procédés, y compris la photographie et le microfilm sont soumis à autorisation préalable de la Direction générale Statistique et Information économique. Toutefois, la citation de courts extraits, à titre explicatif ou justificatif, dans un article, un compte-rendu ou un livre, est autorisée moyennant indication claire et précise de la source.

Éditeur responsable : A. Versonnen

© 2011, **SPF ECONOMIE**

DIRECTION GENERALE STATISTIQUE ET INFORMATION ECONOMIQUE | éditeur

B-1000 Bruxelles – WTC III - 30 Boulevard Simon Bolivar

Transport

Statistiques mensuelles

Janvier 2011

Sommaire

Activité des ports maritimes

1A. Nombre et tonnage (en 1 000 tonneaux de jaugeage bruts) des navires de mer entrés jusqu'en juin 2010	3
1B. Nombre et tonnage (en 1 000 tonneaux de jaugeage bruts) des navires de mer sortis jusqu'en juin 2010	5
Graphique 1. Nombre de navires de mer entrés et sortis dans tous les ports belges.....	7
2A. Nombre et tonnage des marchandises(en 1 000 tonnes) selon le type de chargement des navires de mer entrés jusqu'en juin 2010	9
2B. Nombre et tonnage des marchandises(en 1 000 tonnes) selon le type de chargement des navires de mer sortis jusqu'en juin 2010	13
Graphique 2. Evolution du tonnage (en 1 000 tonnes) de marchandise selon le type de chargement des navires de mer entrés et sortis dans tous les ports belges	17

Navigation intérieure

Évolution dans le temps jusqu'en décembre 2009

1A. Répartition du transport par voie navigable d'après l'export, l'import, le transit et le trafic intérieur (en 1 000 tonnes et 1 000 000 tonnes-km)	21
1B. Activité d'après la nature des marchandises transportées (nomenclature N.S.T.) (en 1 000 tonnes)	22

Transport par rail

Société Nationale des Chemins de Fer belges

1A. Trafic de voyageurs – Chiffres totaux jusqu'en septembre 2010	27
1B. Trafic commercial de marchandises – Chiffres totaux jusqu'en septembre 2010	28

Navigation aérienne

1A. Évolution dans le temps pour des aéroports belges jusqu'en août 2010.....	31
---	----

Véhicules à moteur

1A. Véhicules à moteur neufs mis en circulation Évolution dans le temps jusqu'en décembre 2010	37
1B. Véhicules à moteur d'occasion mis en circulation Évolution dans le temps jusqu'en décembre 2010	38
2A. Véhicules à moteur neufs mis en circulation – décembre 2010	39
2B. Véhicules à moteur d'occasion mis en circulation – décembre 2010	39

3. Immatriculations des véhicules à moteur neufs mis en circulation d'après la marque et le type, 4 ^{ème} trimestre 2010.....	40
4. Immatriculations des véhicules à moteur d'occasion mis en circulation d'après la marque et le type, 4 ^{ème} trimestre 2010	66

Accidents de la circulation

Accidents de roulage sur la voie publique avec tués et/ou blessés

Évolution dans le temps jusqu'en décembre 2008	109
--	-----

Signes conventionnels

Les renseignements ne sont pas disponibles	..
0 ou inférieur à la moitié de l'unité utilisée	-
0 ou inférieur à la moitié de l'unité utilisée	0
Chiffres provisoires	(*)

Activité des ports maritimes

Note activité des ports maritimes :

Pour Ostende et Bruxelles : Les données sont incomplètes pour 2005 et 2008 à cause d'un autre calcul.

Pour Bruxelles : Depuis 2008, le canal maritime Bruxelles-Escaut n'appartient plus au port de Bruxelles.

Activité des ports maritimes

1A. Nombre et tonnage des navires de mer entrés (en 1.000 tonneaux de jaugeage bruts)

CHIFFRES ANNUELS ET MENSUELS	TOUS LES PORTS BELGES (1)				ANVERS			
	CHARGES		SUR LEST		CHARGES		SUR LEST	
	NOMBRE	TONNAGE	NOMBRE	TONNAGE	NOMBRE	TONNAGE	NOMBRE	TONNAGE
2006	24.456	443.800	5.550	43.542	11.345	230.960	4.384	33.681
2007	25.293	484.008	6.133	52.774	11.900	250.745	4.792	38.245
2008	24.600	488.590	6.176	54.537	11.786	257.968	4.613	38.414
2009	20.652	449.460	4.852	49.107	10.178	232.451	3.937	37.069
2010								
JANVIER	1.653	36.362	427	4.099	832	19.471	310	2.597
FEVRIER	1.608	34.995	417	3.691	775	18.158	298	2.410
MARS	1.851	40.451	468	4.718	924	21.311	364	3.175
AVRIL	1.794	40.942	453	4.826	905	21.334	337	3.425
MAI	1.860	41.674	459	4.770	920	21.950	332	2.821
JUIN	1.771	41.867	462	4.116	899	21.242	333	2.727
JUILLET								
AOUT								
SEPTEMBRE								
OCTOBRE								
NOVEMBRE								
DECEMBRE								

CHIFFRES ANNUELS ET MENSUELS	GAND (Y.C. ZELZATE)				BRUGES-ZEEBRUGGE			
	CHARGES		SUR LEST		CHARGES		SUR LEST	
	NOMBRE	TONNAGE	NOMBRE	TONNAGE	NOMBRE	TONNAGE	NOMBRE	TONNAGE
2006	2.058	29.068	1.011	3.540	7.806	159.113	1.001	10.073
2007	2.143	28.604	1.033	3.466	8.362	181.741	1.118	15.306
2008	2.324	29.738	1.137	4.108	8.146	178.788	1.188	15.236
2009	2.057	25.470	890	3.802	7.125	178.401	559	11.635
2010								
JANVIER	166	2.275	92	344	593	13.966	59	1.278
FEVRIER	174	2.048	108	485	582	13.797	43	959
MARS	208	2.475	90	423	617	15.346	52	1.304
AVRIL	217	2.769	95	440	590	15.027	64	1.260
MAI	202	2.329	87	378	673	16.726	65	1.711
JUIN	209	2.948	106	417	648	16.331	62	1.257
JUILLET								
AOUT								
SEPTEMBRE								
OCTOBRE								
NOVEMBRE								
DECEMBRE								

(1) excepté les mouvements entre les ports belges.

Source: Déclaration générale à l'entrée de navires, Gemeentelijk Havenbedrijf Antwerpen, Havenbestuur Brugge-Zeebrugge, Haven Oostende, Havenbedrijf Gent.

Activité des ports maritimes

1A. Nombre et tonnage des navires de mer entrés (en 1.000 tonneaux de jaugeage bruts)

suite et fin

CHIFFRES ANNUELS ET MENSUELS	OSTENDE				NIEUPOORT			
	CHARGES		SUR LEST		CHARGES		SUR LEST	
	NOMBRE	TONNAGE	NOMBRE	TONNAGE	NOMBRE (1)	TONNAGE	NOMBRE	TONNAGE
2006	4.578	33.914	53	82	427	369	0	0
2007	4.644	34.998	51	56	491	445	0	0
2008	4.169	32.611	665	334	490	585	0	0
2009	2.828	22.286	73	112	241	565	0	0
2010								
JANVIER	176	1.106	11	10	3	7	0	0
FEVRIER	192	1.512	16	11	14	39	0	0
MARS	232	1.968	14	10	11	30	0	0
AVRIL	216	2.494	31	31	3	8	0	0
MAI	216	1.739	33	54	17	32	0	0
JUIN	205	2.673	18	22	17	26	0	0
JUILLET								
AOUT								
SEPTEMBRE								
OCTOBRE								
NOVEMBRE								
DECEMBRE								

CHIFFRES ANNUELS ET MENSUELS	BRUXELLES (Y.C. BASSIN INDUSTRIEL)				LIEGE			
	CHARGES		SUR LEST		CHARGES		SUR LEST	
	NOMBRE	TONNAGE	NOMBRE	TONNAGE	NOMBRE	TONNAGE	NOMBRE	TONNAGE
2006	252	701	57	147	70	122	63	100
2007	312	908	63	181	42	69	113	185
2008	22	37	2	6	25	41	134	220
2009	11	12	1	2	13	23	65	113
2010								
JANVIER	1	1	0	0	0	0	6	10
FEVRIER	1	2	0	0	3	5	6	10
MARS	0	0	0	0	1	1	5	9
AVRIL	1	2	0	0	0	0	7	12
MAI	1	1	0	0	0	0	7	11
JUIN	1	1	0	0	0	0	8	14
JUILLET								
AOUT								
SEPTEMBRE								
OCTOBRE								
NOVEMBRE								
DECEMBRE								

Source: Déclaration générale à l'entrée de navires, Gemeentelijk Havenbedrijf Antwerpen, Havenbestuur Brugge-Zeebrugge, Haven Oostende, Havenbedrijf Gent.

(1) Des chiffres saisonniers.

Activité des ports maritimes

1B. Nombre et tonnage des navires de mer sortis (en 1.000 tonneaux de jaugeage bruts)

CHIFFRES ANNUELS ET MENSUELS	TOUS LES PORTS BELGES (1)				ANVERS			
	CHARGES		SUR LEST		CHARGES		SUR LEST	
	NOMBRE	TONNAGE	NOMBRE	TONNAGE	NOMBRE	TONNAGE	NOMBRE	TONNAGE
2006	20.873	364.336	7.950	95.237	10.432	208.041	6.158	70.828
2007	21.896	401.615	8.448	103.350	11.246	229.666	6.475	76.492
2008	21.312	405.730	8.329	108.358	11.203	235.821	6.231	78.858
2009	18.963	413.955	6.936	94.100	9.925	221.772	5.013	62.293
2010								
JANVIER	1.533	33.299	596	8.174	776	17.956	422	5.252
FEVRIER	1.513	32.966	573	6.522	753	17.315	401	4.550
MARS	1.666	36.789	695	9.350	848	19.690	511	6.287
AVRIL	1.646	37.303	669	8.979	848	19.905	460	5.631
MAI	1.665	38.725	647	8.752	845	20.480	448	5.635
JUIN	1.663	38.383	655	8.880	845	20.009	477	5.515
JUILLET								
AOUT								
SEPTEMBRE								
OCTOBRE								
NOVEMBRE								
DECEMBRE								

CHIFFRES ANNUELS ET MENSUELS	GAND (Y.C. ZELZATE)				BRUGES-ZEEBRUGGE			
	CHARGES		SUR LEST		CHARGES		SUR LEST	
	NOMBRE	TONNAGE	NOMBRE	TONNAGE	NOMBRE	TONNAGE	NOMBRE	TONNAGE
2006	1.476	14.603	1.569	17.977	6.774	154.283	2.097	14.763
2007	1.485	14.146	1.679	17.774	7.081	179.237	2.419	17.858
2008	1.596	14.352	1.814	19.560	6.731	174.645	2.586	19.425
2009	1.278	12.561	1.559	16.349	5.481	162.850	2.175	26.727
2010								
JANVIER	133	1.196	127	1.423	473	13.265	189	2.338
FEVRIER	144	1.242	135	1.244	444	13.150	175	1.540
MARS	139	1.265	171	1.685	492	14.296	171	2.272
AVRIL	132	1.192	176	1.972	487	14.202	171	2.154
MAI	124	1.236	156	1.437	515	16.030	217	2.457
JUIN	137	1.205	181	2.184	511	15.087	197	2.397
JUILLET								
AOUT								
SEPTEMBRE								
OCTOBRE								
NOVEMBRE								
DECEMBRE								

(1) excepté les mouvements entre les ports belges.

Source: Déclaration générale à la sortie de navires, Gemeentelijk Havenbedrijf Antwerpen, Havenbestuur Brugge-Zeebrugge, Haven Oostende, Havenbedrijf Gent.

Activité des ports maritimes

1B. Nombre et tonnage des navires de mer sortis (en 1.000 tonneaux de jaugeage bruts)

suite et fin

CHIFFRES ANNUELS ET MENSUELS	OSTENDE				NIEUPOORT			
	CHARGES		SUR LEST		CHARGES		SUR LEST	
	NOMBRE	TONNAGE	NOMBRE	TONNAGE	NOMBRE	TONNAGE	NOMBRE (1)	TONNAGE
2006	3.993	32.592	638	1.405	0	0	422	365
2007	4.164	33.872	531	1.182	0	0	487	441
2008	3.727	31.323	1.107	1.622	0	0	487	585
2009	2.425	21.099	476	1.298	0	0	241	565
2010								
JANVIER	163	1.067	24	49	0	0	3	7
FEVRIER	163	1.413	45	110	0	0	14	39
MARS	182	1.799	64	179	0	0	11	30
AVRIL	216	2.494	31	31	0	0	3	8
MAI	216	1739	33	54	0	0	17	32
JUIN	205	2.673	18	22	0	0	17	26
JUILLET								
AOUT								
SEPTEMBRE								
OCTOBRE								
NOVEMBRE								
DECEMBRE								

CHIFFRES ANNUELS ET MENSUELS	BRUXELLES (Y.C. BASSIN INDUSTRIEL)				LIEGE			
	CHARGES		SUR LEST		CHARGES		SUR LEST	
	NOMBRE	TONNAGE	NOMBRE	TONNAGE	NOMBRE	TONNAGE	NOMBRE	TONNAGE
2006	75	273	183	535	112	180	24	35
2007	106	356	197	612	128	212	10	13
2008	2	3	1	2	151	253	6	9
2009	0	0	1	2	49	89	5	9
2010								
JANVIER	0	0	0	0	3	5	0	0
FEVRIER	0	0	0	0	5	8	0	0
MARS	0	0	0	0	6	10	1	1
AVRIL	0	0	0	0	3	6	1	2
MAI	0	0	0	0	6	9	0	0
JUIN	0	0	0	0	8	14	1	2
JUILLET								
AOUT								
SEPTEMBRE								
OCTOBRE								
NOVEMBRE								
DECEMBRE								

Source: Déclaration générale à l'entrée de navires, Gemeentelijk Havenbedrijf Antwerpen, Havenbestuur Brugge-Zeebrugge, Haven Oostende, Havenbedrijf Gent.

(1) Des chiffres saisonniers.

Activité des ports maritimes

Nombre des navires de mer entrés dans tous les ports belges de janvier à juin 2010

Graphique 1.

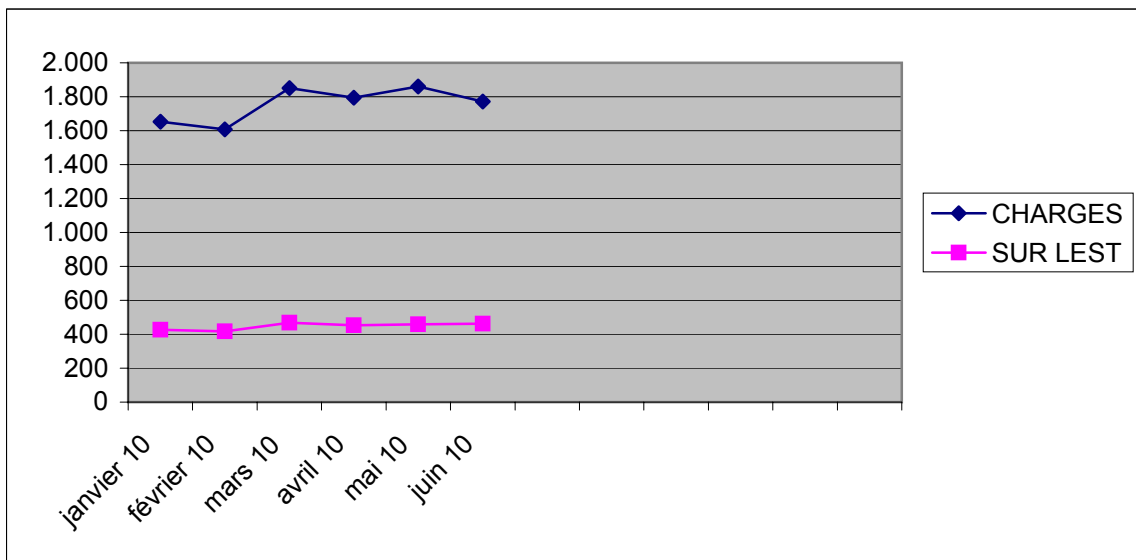

Activité des ports maritimes

Nombre des navires de mer sortis dans tous les ports belges de janvier à juin 2010

Graphique 1.

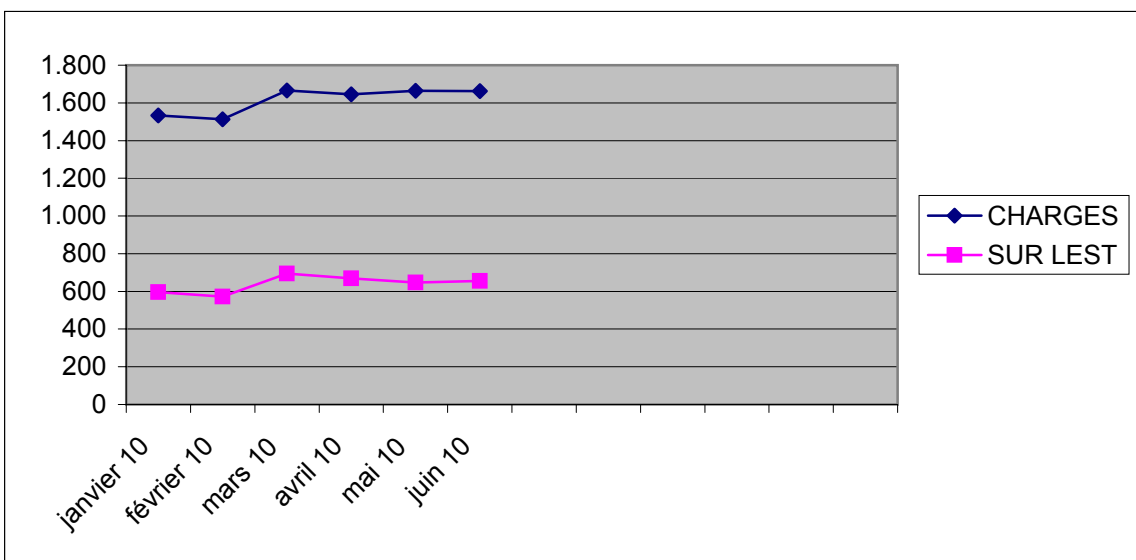

Activité des ports maritimes

2A. Nombre et tonnage de marchandises (en 1.000 tonnes) selon le type de chargement des navires de mer entrés

CHIFFRES ANNUELS ET MENSUELS	TOUS LES PORTS BELGES (1)					
	VRAC LIQUIDE	VRAC SEC	CONTENEURS		RO-RO	
	TONNAGE	TONNAGE	NOMBRE (2)	TONNAGE	NOMBRE (3)	TONNAGE
2006	34.192	37.639	4.082.058	33.667	2.120.060	9.065
2007	32.457	37.070	4.775.309	41.093	2.349.916	9.872
2008	34.677	40.721	5.077.917	43.878	2.700.383	9.352
2009	34.263	24.686	4.503.846	39.462	1.857.329	5.970
2010						
JANVIER	3.035	2.012	397.157	3.530	146.990	399
FEVRIER	2.358	1.888	399.369	3.574	158.968	423
MARS	3.380	2.465	417.788	3.804	170.484	471
AVRIL	2.807	2.818	427.412	3.903	179.340	499
MAI	2.569	2.574	444.777	4.192	181.828	487
JUIN	2.540	3.363	420.003	3.766	174.423	469
JUILLET						
AOUT						
SEPTEMBRE						
OCTOBRE						
NOVEMBRE						
DECEMBRE						

CHIFFRES ANNUELS ET MENSUELS	ANVERS					
	VRAC LIQUIDE	VRAC SEC	CONTENEURS		RO-RO	
	TONNAGE	TONNAGE	NOMBRE (2)	TONNAGE	NOMBRE (3)	TONNAGE
2006	26.788	18.931	3.338.769	27.591	407.373	1.887
2007	25.593	17.938	3.859.541	34.278	465.198	2.101
2008	26.966	21.400	4.082.727	36.906	931.147	1.912
2009	25.451	11.350	3.486.744	31.388	604.064	1.176
2010						
JANVIER	2.308	1.018	306.671	2.800	48.863	102
FEVRIER	1.908	765	313.788	2.874	55.063	99
MARS	2.782	1.147	333.425	3.134	45.451	96
AVRIL	2.171	1.188	340.784	3.186	65.530	137
MAI	1.932	1.080	354.270	3.457	58.141	119
JUIN	1.767	1.366	326.274	3.012	54.316	116
JUILLET						
AOUT						
SEPTEMBRE						
OCTOBRE						
NOVEMBRE						
DECEMBRE						

(1) excepté les mouvements entre les ports belges (2) en EVP (Equivalent Vingt Pieds) (3) en unités ro-ro.

Source: Déclaration générale et formulaire de déclaration pour transport par conteneur et unités ro-ro (directive 95/64/CE) à l'entrée de navires, Gemeentelijk Havenbedrijf Antwerpen, Havenbestuur Brugge-Zeebrugge, Haven Oostende, Havenbedrijf Gent.

Note: Le poids de la cargaison est considéré y compris les emballages, mais sans la tare des véhicules, conteneurs, unités ro-ro et unités. navigantes.

Activité des ports maritimes

2A. Nombre et tonnage de marchandises (en 1.000 tonnes) selon le type de chargement des navires de mer entrés - suite

CHIFFRES ANNUELS ET MENSUELS	GAND (Y.C. ZELZATE)					
	VRAC LIQUIDE	VRAC SEC	CONTENEURS		RO-RO	
	TONNAGE	TONNAGE	NOMBRE (2)	TONNAGE	NOMBRE (3)	TONNAGE
2006	1.986	14.863	13.893	61	199.804	1.050
2007	2.083	15.132	25.773	85	184.394	1.069
2008	2.832	15.609	25.947	75	149.162	925
2009	2.620	10.680	26.978	68	131.720	684
2010						
JANVIER	167	897	2.688	10	7.531	60
FEVRIER	176	869	2.903	10	7.206	61
MARS	231	997	3.024	13	9.786	68
AVRIL	216	1.386	2.700	12	9.374	69
MAI	152	1.214	3.317	10	9.395	72
JUIN	234	1.713	2.739	9	10.339	73
JUILLET						
AOUT						
SEPTEMBRE						
OCTOBRE						
NOVEMBRE						
DECEMBRE						

CHIFFRES ANNUELS ET MENSUELS	BRUGES-ZEEBRUGGE					
	VRAC LIQUIDE	VRAC SEC	CONTENEURS		RO-RO	
	TONNAGE	TONNAGE	NOMBRE (2)	TONNAGE	NOMBRE (3)	TONNAGE
2006	4.626	1.829	693.923	5.795	1.372.460	3.895
2007	3.927	1.982	858.432	6.516	1.557.065	4.254
2008	4.148	1.850	943.059	6.686	1.488.222	4.040
2009	5.863	1.495	983.738	7.960	1.040.806	2.495
2010						
JANVIER	514	41	87.798	719	86.439	145
FEVRIER	243	90	82.679	690	92.089	153
MARS	312	138	81.339	657	109.788	182
AVRIL	371	142	83.928	705	97.852	178
MAI	432	159	87.191	725	107.423	175
JUIN	515	179	90.990	745	103.887	161
JUILLET						
AOUT						
SEPTEMBRE						
OCTOBRE						
NOVEMBRE						
DECEMBRE						

(1) excepté les mouvements entre les ports belges (2) en EVP (Equivalent Vingt Pieds) (3) en unités ro-ro.

Source: Déclaration générale et formulaire de déclaration pour transport par conteneur et unités ro-ro (directive 95/64/CE) à l'entrée de navires, Gemeentelijk Havenbedrijf Antwerpen, Havenbestuur Brugge-Zeebrugge, Haven Oostende, Havenbedrijf Gent.

Note: Le poids de la cargaison est considéré y compris les emballages, mais sans la tare des véhicules, conteneurs, unités ro-ro et unités. navigantes.

Activité des ports maritimes

2A. Nombre et tonnage de marchandises (en 1.000 tonnes) selon le type de chargement des navires de mer entrés - suite

CHIFFRES ANNUELS ET MENSUELS	OSTENDE					
	VRAC LIQUIDE	VRAC SEC	CONTENEURS		RO-RO	
	TONNAGE	TONNAGE	NOMBRE (2)	TONNAGE	NOMBRE (3)	TONNAGE
2006	94	968	35.358	219	140.423	2.234
2007	29	911	30.840	204	143.259	2.449
2008	53	791	26.148	210	131.852	2.474
2009	23	645	6.391	46	80.739	1.614
2010						
JANVIER	0	37	0	0	4.157	93
FEVRIER	0	112	0	0	4.610	110
MARS	6	141	0	0	5.459	125
AVRIL	0	65	0	0	6.584	114
MAI	0	68	0	0	6.869	120
JUIN	0	73	0	0	5.881	119
JUILLET						
AOUT						
SEPTEMBRE						
OCTOBRE						
NOVEMBRE						
DECEMBRE						

CHIFFRES ANNUELS ET MENSUELS	NIEUPOORT					
	VRAC LIQUIDE	VRAC SEC	CONTENEURS		RO-RO	
	TONNAGE	TONNAGE	NOMBRE (2)	TONNAGE	NOMBRE (3)	TONNAGE
2006	-	512	-	-	-	-
2007	-	588	-	-	-	-
2008	-	586	-	-	-	-
2009	-	155	-	-	-	-
2010						
JANVIER	-	2	-	-	-	-
FEVRIER	-	12	-	-	-	-
MARS	-	9	-	-	-	-
AVRIL	-	2	-	-	-	-
MAI	-	19	-	-	-	-
JUIN	-	18	-	-	-	-
JUILLET						
AOUT						
SEPTEMBRE						
OCTOBRE						
NOVEMBRE						
DECEMBRE						

(1) excepté les mouvements entre les ports belges (2) en EVP (Equivalent Vingt Pieds) (3) en unités ro-ro.

Source: Déclaration générale et formulaire de déclaration pour transport par conteneur et unités ro-ro (directive 95/64/CE) à l'entrée de navires, Gemeentelijk Havenbedrijf Antwerpen, Havenbestuur Brugge-Zeebrugge, Haven Oostende, Havenbedrijf Gent.

Note: Le poids de la cargaison est considéré y compris les emballages, mais sans la tare des véhicules, conteneurs, unités ro-ro et unités. navigantes.

Activité des ports maritimes

2A. Nombre et tonnage de marchandises (en 1.000 tonnes) selon le type de chargement des navires de mer entrés - suite et fin

CHIFFRES ANNUELS ET MENSUELS	BRUXELLES (Y.C. BASSIN INDUSTRIEL)					
	VRAC LIQUIDE	VRAC SEC	CONTENEURS		RO-RO	
	TONNAGE	TONNAGE	NOMBRE (2)	TONNAGE	NOMBRE (3)	TONNAGE
2006	262	431	116	1	-	-
2007	359	497	723	9	-	-
2008	-	18	-	-	-	-
2009	-	11	-	-	-	-
2010						
JANVIER	-	2	-	-	-	-
FEVRIER	-	-	-	-	-	-
MARS	-	-	-	-	-	-
AVRIL	-	-	-	-	-	-
MAI	-	-	-	-	-	-
JUIN	-	-	-	-	-	-
JUILLET						
AOUT						
SEPTEMBRE						
OCTOBRE						
NOVEMBRE						
DECEMBRE						

CHIFFRES ANNUELS ET MENSUELS	LIEGE					
	VRAC LIQUIDE	VRAC SEC	CONTENEURS		RO-RO	
	TONNAGE	TONNAGE	NOMBRE (2)	TONNAGE	NOMBRE (3)	TONNAGE
2006	-	86	-	-	-	-
2007	-	7	-	-	-	-
2008	-	0	-	-	-	-
2009	-	0	-	-	-	-
2010						
JANVIER	-	0	-	-	-	-
FEVRIER	-	0	-	-	-	-
MARS	-	-	-	-	-	-
AVRIL	-	-	-	-	-	-
MAI	-	-	-	-	-	-
JUIN	-	0	-	-	-	-
JUILLET						
AOUT						
SEPTEMBRE						
OCTOBRE						
NOVEMBRE						
DECEMBRE						

(1) excepté les mouvements entre les ports belges (2) en EVP (Equivalent Vingt Pieds) (3) en unités ro-ro.

Source: Déclaration générale et formulaire de déclaration pour transport par conteneur et unités ro-ro (directive 95/64/CE) à l'entrée de navires, Gemeentelijk Havenbedrijf Antwerpen, Havenbestuur Brugge-Zeebrugge, Haven Oostende, Havenbedrijf Gent.

Note: Le poids de la cargaison est considéré y compris les emballages, mais sans la tare des véhicules, conteneurs, unités ro-ro et unités. navigantes.

Activité des ports maritimes

2B. Nombre et tonnage de marchandises (en 1.000 tonnes) selon le type de chargement des navires de mer sortis

CHIFFRES ANNUELS ET MENSUELS	TOUS LES PORTS BELGES (1)					
	VRAC LIQUIDE	VRAC SEC	CONTENEURS		RO-RO	
	TONNAGE	TONNAGE	NOMBRE (2)	TONNAGE	NOMBRE (3)	TONNAGE
2006	13.293	8.962	4.342.635	48.134	2.541.226	11.891
2007	16.461	8.418	5.066.088	54.316	2.760.683	13.036
2008	15.098	8.279	5.401.076	57.722	2.679.948	12.371
2009	15.220	8.170	4.682.020	53.212	2.062.501	8.417
2010						
JANVIER	1.046	731	414.753	4.628	167.330	539
FEVRIER	1.082	939	409.383	4.700	178.663	572
MARS	1.131	844	469.514	5.441	222.120	679
AVRIL	1.278	829	457.713	5.322	214.176	658
MAI	1.004	751	478.460	5.647	214.689	664
JUIN	800	828	459.005	5.400	220.868	690
JUILLET						
AOUT						
SEPTEMBRE						
OCTOBRE						
NOVEMBRE						
DECEMBRE						

CHIFFRES ANNUELS ET MENSUELS	ANVERS					
	VRAC LIQUIDE	VRAC SEC	CONTENEURS		RO-RO	
	TONNAGE	TONNAGE	NOMBRE (2)	TONNAGE	NOMBRE (3)	TONNAGE
2006	10.952	6.682	3.492.116	38.738	653.319	1.962
2007	13.675	6.274	4.070.646	43.819	740.395	2.434
2008	12.027	5.739	4.351.827	47.012	797.789	2.575
2009	13.733	5.816	3.631.909	40.231	721.091	2.017
2010						
JANVIER	830	492	315.468	3.494	60.072	163
FEVRIER	918	607	320.426	3.594	54.709	158
MARS	849	575	378.689	4.300	76.459	196
AVRIL	1.126	547	361.332	4.109	78.818	207
MAI	916	403	385.209	4.480	76.239	189
JUIN	720	541	366.587	4.248	75.416	203
JUILLET						
AOUT						
SEPTEMBRE						
OCTOBRE						
NOVEMBRE						
DECEMBRE						

(1) excepté les mouvements entre les ports belges (2) en EVP (Equivalent Vingt Pieds) (3) en unités ro-ro.

Source: Déclaration générale et formulaire de déclaration pour transport par conteneur et unités ro-ro (directive 95/64/CE) à l'entrée de navires, Gemeentelijk Havenbedrijf Antwerpen, Havenbestuur Brugge-Zeebrugge, Haven Oostende, Havenbedrijf Gent.

Note: Le poids de la cargaison est considéré y compris les emballages, mais sans la tare des véhicules, conteneurs, unités ro-ro et unités. navigantes.

Activité des ports maritimes

2B. Nombre et tonnage de marchandises (en 1.000 tonnes) selon le type de chargement des navires de mer sortis - suite

CHIFFRES ANNUELS ET MENSUELS	GAND (Y.C. ZELZATE)					
	VRAC LIQUIDE	VRAC SEC	CONTENEURS		RO-RO	
	TONNAGE	TONNAGE	NOMBRE (2)	TONNAGE	NOMBRE (3)	TONNAGE
2006	831	1.997	19.046	147	118.602	791
2007	903	1.834	29.460	224	113.994	841
2008	1.086	2.287	30.107	250	94.582	748
2009	1.105	2.206	30.006	230	175.076	633
2010						
JANVIER	143	231	2.999	25	7.986	57
FEVRIER	142	318	3.051	30	7.669	61
MARS	199	261	3.215	29	8.669	67
AVRIL	121	275	3.204	29	7.558	65
MAI	76	320	4.040	28	8.236	64
JUIN	73	268	2.907	25	11.725	72
JUILLET						
AOUT						
SEPTEMBRE						
OCTOBRE						
NOVEMBRE						
DECEMBRE						

CHIFFRES ANNUELS ET MENSUELS	BRUGES-ZEEBRUGGE					
	VRAC LIQUIDE	VRAC SEC	CONTENEURS		RO-RO	
	TONNAGE (4)	TONNAGE (4)	NOMBRE (2)	TONNAGE	NOMBRE (3)	TONNAGE
2006	1270	33	796.932	8.692	1.627.817	5.811
2007	1650	27	935.015	9.756	1.757.518	6.114
2008	1783	101	990.969	9.941	1.645.025	5.501
2009	252	13	1.012.038	11.606	1.076.006	3.612
2010						
JANVIER	67	3	96.287	1.109	93.637	179
FEVRIER	6	0	85.907	1.077	110.829	204
MARS	68	2	87.611	1.112	130.519	247
AVRIL	0	0	93.177	1.183	120.276	229
MAI	3	4	89.211	1.139	122.401	247
JUIN	0	1	89.511	1.127	126.937	250
JUILLET						
AOUT						
SEPTEMBRE						
OCTOBRE						
NOVEMBRE						
DECEMBRE						

(1) excepté les mouvements entre les ports belges (2) en EVP (Equivalent Vingt Pieds) (3) en unités ro-ro.

(4) des chiffres incomplets.

Source: Déclaration générale et formulaire de déclaration pour transport par conteneur et unités ro-ro (directive 95/64/CE) à la sortie de navires, Gemeentelijk Havenbedrijf Antwerpen, Havenbestuur Brugge-Zeebrugge, Haven Oostende, Havenbedrijf Gent.

Note: Le poids de la cargaison est considéré y compris les emballages, mais sans la tare des véhicules, conteneurs, unités ro-ro et unités navigantes.

Activité des ports maritimes

2B. Nombre et tonnage de marchandises (en 1.000 tonnes) selon le type de chargement des navires de mer sortis - suite

CHIFFRES ANNUELS ET MENSUELS	OSTENDE					
	VRAC LIQUIDE	VRAC SEC	CONTENEURS		RO-RO	
	TONNAGE	TONNAGE	NOMBRE (2)	TONNAGE	NOMBRE (3)	TONNAGE
2006	0	0	34.401	555	141.488	3.327
2007	0	0	30.246	508	148.776	3.647
2008	0	0	28.098	519	142.552	3.547
2009	0	0	7.920	140	90.328	2.155
2010						
JANVIER	-	0	-	-	5.635	139
FEVRIER	-	0	-	-	5.456	149
MARS	0	0	-	-	6.473	169
AVRIL	-	0	-	-	7.524	158
MAI	-	0	-	-	7.813	165
JUIN	-	0	-	-	6.790	165
JUILLET						
AOUT						
SEPTEMBRE						
OCTOBRE						
NOVEMBRE						
DECEMBRE						

CHIFFRES ANNUELS ET MENSUELS	NIEUPOORT					
	VRAC LIQUIDE	VRAC SEC	CONTENEURS		RO-RO	
	TONNAGE	TONNAGE	NOMBRE (2)	TONNAGE	NOMBRE (3)	TONNAGE
2006	-	0	-	-	-	-
2007	-	0	-	-	-	-
2008	-	0	-	-	-	-
2009	-	0	-	-	-	-
2010						
JANVIER	-	0	-	-	-	-
FEVRIER	-	0	-	-	-	-
MARS	-	0	-	-	-	-
AVRIL	-	0	-	-	-	-
MAI	-	0	-	-	-	-
JUIN	-	0	-	-	-	-
JUILLET						
AOUT						
SEPTEMBRE						
OCTOBRE						
NOVEMBRE						
DECEMBRE						

(1) excepté les mouvements entre les ports belges (2) en EVP (Equivalent Vingt Pieds) (3) en unités ro-ro.

Source: Déclaration générale et formulaire de déclaration pour transport par conteneur et unités ro-ro (directive 95/64/CE) à l'entrée de navires, Gemeentelijk Havenbedrijf Antwerpen, Havenbestuur Brugge-Zeebrugge, Haven Oostende, Havenbedrijf Gent.

Note: Le poids de la cargaison est considéré y compris les emballages, mais sans la tare des véhicules, conteneurs, unités ro-ro et unités. navigantes.

Activité des ports maritimes

2B. Nombre et tonnage de marchandises (en 1.000 tonnes) selon le type de chargement des navires de mer sortis - suite

CHIFFRES ANNUELS ET MENSUELS	BRUXELLES (Y.C. BASSIN INDUSTRIEL)					
	VRAC LIQUIDE	VRAC SEC	CONTENEURS		RO-RO	
	TONNAGE	TONNAGE	NOMBRE (2)	TONNAGE	NOMBRE (3)	TONNAGE
2006	105	68	141	2	-	-
2007	90	96	722	9	-	-
2008	-	0	-	-	-	-
2009	-	0	-	-	-	-
2010						
JANVIER	-	0	-	-	-	-
FEVRIER	-	-	-	-	-	-
MARS	-	-	-	-	-	-
AVRIL	-	-	-	-	-	-
MAI	-	-	-	-	-	-
JUIN	-	-	-	-	-	-
JUILLET						
AOUT						
SEPTEMBRE						
OCTOBRE						
NOVEMBRE						
DECEMBRE						

CHIFFRES ANNUELS ET MENSUELS	LIEGE					
	VRAC LIQUIDE	VRAC SEC	CONTENEURS		RO-RO	
	TONNAGE	TONNAGE	NOMBRE (2)	TONNAGE	NOMBRE (3)	TONNAGE
2006	-	1	-	-	-	-
2007	-	6	-	-	-	-
2008	-	7	-	-	-	-
2009	-	5	-	-	-	-
2010						
JANVIER	-	1	-	-	-	-
FEVRIER	-	1	-	-	-	-
MARS	-	-	-	-	-	-
AVRIL	-	-	-	-	-	-
MAI	-	-	-	-	-	-
JUIN	-	2	-	-	-	-
JUILLET						
AOUT						
SEPTEMBRE						
OCTOBRE						
NOVEMBRE						
DECEMBRE						

(1) excepté les mouvements entre les ports belges (2) en EVP (Equivalent Vingt Pieds) (3) en unités ro-ro.

Source: Déclaration générale et formulaire de déclaration pour transport par conteneur et unités ro-ro (directive 95/64/CE) à l'entrée de navires, Gemeentelijk Havenbedrijf Antwerpen, Havenbestuur Brugge-Zeebrugge, Haven Oostende, Havenbedrijf Gent.

Note: Le poids de la cargaison est considéré y compris les emballages, mais sans la tare des véhicules, conteneurs, unités ro-ro et unités. navigantes.

Activité des ports maritimes

Evolution du tonnage de marchandises (en 1.000 tonnes) selon le type de chargement des navires de mer entrés dans tous les ports belges de janvier à juin 2010

Graphique 2.

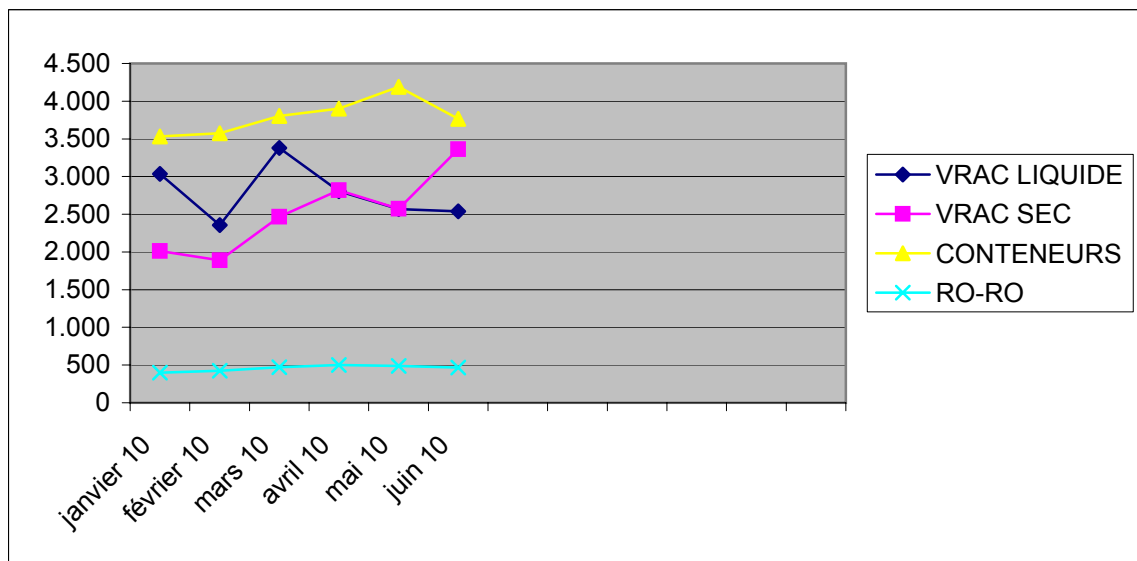

Activité des ports maritimes

Evolution du tonnage de marchandises (en 1.000 tonnes) selon le type de chargement des navires de mer sortis dans tous les ports belges de janvier à juin 2010

Graphique 2.

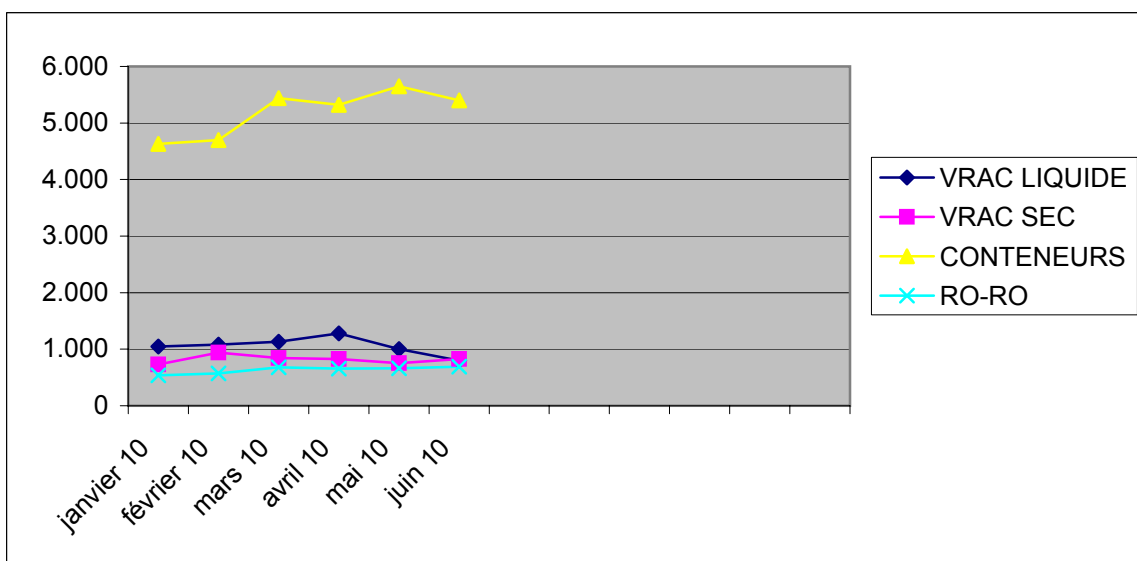

Navigation intérieure

**NAVIGATION INTERIEURE
EVOLUTION DANS LE TEMPS**

**A) REPARTITION DU TRANSPORT PAR VOIE NAVIGABLE D'APRES L'EXPORT, L'IMPORT, LE TRANSIT
ET LE TRAFIC INTERIEUR**

CHIFFRES ANNUELS ET MENSUELS	TRAFIC INTERIEUR		IMPORT		EXPORT		TRANSIT		TOTAL	
	T (1)	TKM (2)	T	TKM	T	TKM	T	TKM	T	TKM
2004	35.748	3.057	66.794	3.317	41.078	1.528	4.147	557	147.767	8.459
2005	35.697	3.068	78.848	3.465	49.058	1.608	4.490	578	168.093	8.719
2006	37.596	3.170	74.552	3.468	49.123	1.663	5.173	671	166.444	8.972
2007(3) (4)	38.643	3.406	56.302	3.363	28.842	1.439	10.858	798	134.645	9.006
2008(3) (4)	36.772	3.498	53.472	3.090	29.943	1.425	10.163	733	130.350	8.746
2009(3) (4)	33.662	2.894	44.196	2.414	23.530	1.220	6.854	558	108.242	7.086
2008										
JANVIER	3.240	304	4.233	253	2.319	108	1.067	63	10.859	728
FEVRIER	2.973	283	4.007	245	2.072	118	823	62	9.875	708
MARS	3.875	366	4.376	244	3.488	136	827	61	12.566	807
AVRIL	3.236	289	5.257	288	2.609	136	1.058	71	12.160	784
MAI	3.258	300	4.539	263	2.561	120	1.110	65	11.468	748
JUIN	3.113	296	4.654	274	2.500	117	825	64	11.092	751
JUILLET	2.783	281	4.513	256	2.541	119	1.068	68	10.905	724
AOUT	2.810	282	4.752	269	2.347	109	730	50	10.639	710
SEPTEMBRE	3.119	315	4.765	276	2.643	124	686	54	11.213	769
OCTOBRE	3.241	307	4.751	277	2.755	135	915	70	11.662	789
NOVEMBRE	2.607	237	4.205	251	2.240	116	580	56	9.632	660
DECEMBRE	2.517	238	3.420	194	1.868	87	474	49	8.279	568
2009										
JANVIER	2.509	218	4.210	247	1.826	86	541	54	9.086	605
FEVRIER	2.866	243	3.556	195	1.977	89	526	49	8.925	576
MARS	2.786	244	4.083	219	2.087	108	681	51	9.637	622
AVRIL	2.406	207	3.551	187	1.977	89	464	40	8.398	523
MAI	3.459	251	3.586	192	1.674	82	465	48	9.184	573
JUIN	2.827	230	3.565	195	2.103	102	459	45	8.954	572
JUILLET	2.395	210	3.435	177	1.956	95	528	42	8.314	524
AOUT	2.561	247	3.318	179	1.736	93	935	41	8.550	560
SEPTEMBRE	2.768	253	3.828	206	2.094	122	695	43	9.385	624
OCTOBRE	3.148	272	3.815	212	2.145	138	654	56	9.762	678
NOVEMBRE	2.973	266	3.716	206	1.998	107	431	45	9.118	624
DECEMBRE	2.964	253	3.533	199	1.957	109	475	44	8.929	605

(1) 1 000 tonnes.

(2) 1 000 000 tonnes-km.

(3) Les données de 2007 et 2008 ne sont pas comparables avec les données des années précédentes en raison de la modification de la méthode de collecte de données suite à un nouveau règlement européen.

(4) En raisons des arrondis, le total des mois peut être différent du total de l'année.

NAVIGATION INTERIEURE
EVOLUTION DANS LE TEMPS
B) ACTIVITE D'APRES LA NATURE DES MARCHANDISES TRANSPORTEES (1 000 TONNES)

code (1)	TOTAL	01	02	03	04	05	06	07	08	09	10
CHIFFRES ANNUELS ET MENSUELS											
2007 (2)	134.647	6.554	11.347	41.892	4.331	3	1.181	12.117	10.690	7.851	11.422
2008 (2)	130.347	6.382	11.312	42.651	3.661	9	1.077	12.898	9.817	8.780	8.637
2009 (2)	108.240	5.841	6.491	34.492	3.203	12	1.219	13.272	9.510	6.217	5.264
2008											
JANVIER	10.860	481	1.411	3.043	279	-	70	1.217	956	669	772
FEVRIER	9.876	483	947	2.965	277	2	118	997	832	678	770
MARS	12.565	501	829	4.291	377	-	116	1.102	809	1.605	745
AVRIL	12.160	584	1.308	4.068	319	-	85	1.098	883	686	817
MAI	11.469	573	945	4.073	327	-	66	1.016	765	710	792
JUIN	11.090	578	882	3.757	247	2	70	948	845	667	800
JUILLET	10.904	469	1.051	3.371	258	-	52	1.060	871	584	738
AOUT	10.639	519	767	3.807	314	-	100	897	774	640	647
SEPTEMBRE	11.213	588	830	3.806	327	5	100	1.073	861	675	771
OCTOBRE	11.662	628	1.064	3.944	337	-	127	1.155	824	708	816
NOVEMBRE	9.630	502	618	3.191	315	-	79	1.181	778	609	545
DECEMBRE	8.279	476	660	2.335	284	-	94	1.154	619	549	424
2009											
JANVIER	9.088	475	578	1.989	265	2	102	1.367	876	433	420
FEVRIER	8.924	446	641	3.087	256	-	67	1.054	801	410	435
MARS	9.635	453	713	3.482	258	-	116	1.028	835	525	458
AVRIL	8.399	496	420	2.782	233	-	120	933	810	444	386
MAI	9.184	506	431	2.737	246	-	67	1.906	711	447	384
JUIN	8.954	536	378	3.438	241	-	62	936	755	527	388
JUILLET	8.314	489	581	2.669	276	-	101	896	645	475	398
AOUT	8.548	492	727	2.905	251	-	106	771	680	523	414
SEPTEMBRE	9.385	460	540	3.253	297	1	170	999	772	671	516
OCTOBRE	9.761	489	546	3.124	299	1	97	1.096	795	671	488
NOVEMBRE	9.118	468	449	2.775	305	4	96	1.048	856	599	474
DECEMBRE	8.930	531	487	2.251	276	4	115	1.238	974	492	503

- (1)
- 01 Produits de l'agriculture, de la chasse et de la forêt; poissons et autres produits de la pêche.
 - 02 Houille et lignite; pétrole brut et gaz naturel.
 - 03 Minerais métalliques et autres produits d'extraction; tourbe; minerais d'uranium et thorium.
 - 04 Produits alimentaires, boissons et tabac.
 - 05 Textiles et produits textiles, cuir et articles en cuir.
 - 06 Bois et produits du bois et du liège (hormis les meubles); vannerie et sparterie; pâte à papier; papier et articles en papier, produits imprimés ou supports enregistrés.
 - 07 Coke et produits pétroliers raffinés.
 - 08 Produits chimiques et fibres synthétiques; produits en caoutchouc ou en plastique; produits des industries nucléaires.
 - 09 Autres produits minéraux non métalliques.
 - 10 Métaux de base; produits du travail des métaux, sauf machines et matériels.

(2) En raison des arrondis, le total des mois peut être différent du total de l'année.

11	12	13	14	15	16	17	18	19	20	code (1)
										CHIFFRES ANNUELS ET MENSUELS
58	98	14	199	-	12.122	153	2	14.603	10	2007 (2)
28	80	22	170	0	11.871	3	11	12.935	3	2008 (2)
34	57	46	217	0	5.833	0	0	16.513	19	2009 (2)
										2008
4	2	-	13	-	899	0	2	1.042	0	JANVIER
3	3	1	22	-	795	1	1	981	-	FEVRIER
5	9	2	17	-	1.052	0	-	1.105	-	MARS
1	9	1	13	-	1.030	1	3	1.253	1	AVRIL
3	6	1	7	-	1.052	1	2	1.129	1	MAI
5	9	-	17	-	1.106	0	2	1.155	-	JUIN
1	10	0	11	-	1.330	0	0	1.098	0	JUILLET
2	6	4	21	-	1.117	-	-	1.024	-	AOUT
0	6	3	8	-	1.067	0	0	1.093	-	SEPTEMBRE
2	6	3	12	-	995	0	1	1.040	-	OCTOBRE
1	8	3	22	-	745	0	0	1.032	1	NOVEMBRE
1	6	4	7	-	683	0	0	983	-	DECEMBRE
										2009
2	5	2	18	-	595	-	-	1.958	1	JANVIER
5	4	8	12	-	573	-	-	1.125	0	FEVRIER
2	4	4	17	-	552	-	-	1.187	1	MARS
1	6	3	17	-	614	-	-	1.134	-	AVRIL
3	3	3	17	-	421	-	-	1.300	2	MAI
4	1	3	19	-	439	-	-	1.227	0	JUIN
0	3	3	23	-	493	-	-	1.261	1	JUILLET
1	3	3	19	-	421	-	-	1.229	3	AOUT
0	2	5	14	-	425	-	-	1.258	2	SEPTEMBRE
7	6	4	18	-	452	-	-	1.664	4	OCTOBRE
7	5	3	24	-	444	-	-	1.557	4	NOVEMBRE
2	15	5	19	-	404	-	-	1.613	1	DECEMBRE

- 11 Machines et matériel, n.c.a.(*); machines de bureau et matériel informatique; machines et appareils électriques, n.c.a.(*); équipements de radio, télévision et communication; instruments médicaux, de précision et d'optique, montres, pendules et horloges.
- 12 Matériel de transport.
- 13 Meubles; autres produits manufacturés n.c.a.(*).
- 14 Matières premières secondaires; déchets de voirie et autres déchets.
- 15 Courrier, colis.
- 16 Équipement et matériel utilisés dans le transport de marchandises.
- 17 Marchandises transportées dans le cadre de déménagements (biens d'équipement ménager et mobilier de bureau); bagages transportés séparément des passagers; véhicules automobiles transportés pour réparation; autres biens non marchands, n.c.a.(*).
- 18 Marchandises groupées: mélange de types de marchandises qui sont transportées ensemble.
- 19 Marchandises non identifiables; marchandises qui, pour une raison ou pour une autre, ne peuvent pas être identifiées et ne peuvent donc pas être classées dans l'un des groupes 01 à 16.
- 20 Autres marchandises, n.c.a.(*).
- (*) : non classés ailleurs.

Transport par rail

TRANSPORT PAR RAIL
SOCIETE NATIONALE DES CHEMINS DE FER BELGES - CHIFFRES TOTAUX
1A. TRAFIC DE VOYAGEURS

CHIFFRES ANNUELS ET MENSUELS	NOMBRE DE VOYA- GEURS (MILLIERS)	NOMBRE DE VOYA- GEURS KM (MILLIONS)	NOMBRE DE TRAIN-KM PRODUC- TIFS (MILLIERS)
2004	178.422	8.676	78.105
2005	187.141	9.150	76.469
2006	197.523	9.607	76.230
2007	206.500	9.932	77.324
2008	216.739	10.403	76.632
2009	219.787	10.427	77.045
2009			
JANVIER	18.691	856	6.351
FEVRIER	18.676	849	6.024
MARS	19.534	899	6.695
AVRIL	18.655	883	6.553
MAI	19.216	903	6.375
JUIN	18.728	897	6.578
JUILLET	15.148	813	6.842
AOUT	14.329	790	6.666
SEPTEMBRE	18.275	878	6.585
OCTOBRE	19.832	886	6.291
NOVEMBRE	19.354	878	5.774
DECEMBRE	19.349	895	6.311
2010 (1)			
JANVIER	18.683	846	6.566
FEVRIER	19.090	849	6.069
MARS	19.737	886	7.006
AVRIL	19.372	912	6.301
MAI	19.246	896	6.184
JUIN	19.091	899	6.754
JUILLET	15.636	839	6.603
AOUT	14.445	785	6.851
SEPTEMBRE	18.603	882	6.798
OCTOBRE			
NOVEMBRE			
DECEMBRE			

(1) Chiffres provisoires, les chiffres peuvent changer chaque mois.

TRANSPORT PAR RAIL
SOCIETE NATIONALE DES CHEMINS DE FER BELGES - CHIFFRES TOTAUX
1B. TRAFIC COMMERCIAL DE MARCHANDISES

CHIFFRES ANNUELS ET MENSUELS	1 000 TONNES		WAGONS COMPLETS 1 000 000 TKM (2)		TRAIN-KM PRODUC- TIFS (MILLIERS)	TKM (2) BRUTS REMOR- QUES (MILLIONS)
	TRAFIC INTERIEUR	TRAFIC INTER- NATIONAL	TRAFIC INTERIEUR	TRAFIC INTER- NATIONAL		
	(1)	(1)	(1)	(1)		
2004	23.358	35.019	2.111	5.584	16.622	20.373
2005	24.176	36.205	2.262	5.778	14.320	18.594
2006	25.222	37.329	2.390	6.197	14.759	19.329
2007	21.006	35.702	1.898	5.812	14.308	18.450
2008	23.502	33.826	2.147	5.635	14.324	19.411
2009	14.151	22.370	1.675	3.765	9.354	12.653
2009						
JANVIER	975	1.789	110	310	772	1.006
FEVRIER	1.158	1.844	126	320	821	1.102
MARS	1.283	1.804	141	309	841	1.094
AVRIL	1.203	1.633	134	275	738	959
MAI	1.208	1.685	137	283	732	986
JUIN	1.143	1.859	140	306	755	1.009
JUILLET	1.187	1.933	147	320	790	1.059
AOUT	1.032	1.655	129	279	695	932
SEPTEMBRE	1.305	2.143	163	356	847	1.186
OCTOBRE	1.311	2.311	163	380	883	1.251
NOVEMBRE	1.187	2.004	144	339	762	1.114
DECEMBRE	1.159	1.710	141	288	718	955
2010						
JANVIER	1.261	1.848	148	312	740	799
FEVRIER	1.320	1.893	153	323	750	842
MARS	1.461	2.230	168	381		
AVRIL	1.429	2.040	155	356		
MAI	1.395	1.985	146	348		
JUIN	1.454	2.014	159	353		
JUILLET	1.387	1.966	149	350		
AOUT	1.233	1.657	132	292		
SEPTEMBRE	1.423	1.848	152	320		
OCTOBRE						
NOVEMBRE						
DECEMBRE						

(1) Ne comprend ni les transports militaires ni les transports de service.

(2) tonnes-km.

Navigation aérienne

NAVIGATION AERIENNE
ACTIVITE DES AERODROMES BELGES (VOLS COMMERCIAUX) (1)
1A. EVOLUTION DANS LE TEMPS

CHIFFRES ANNUELS ET MENSUELS	TOUS LES AERODROMES BELGES					
	NOMBRE DE VOLS		NOMBRE DE PASSAGERS (2)		MARCHANDISES (3) (TONNE)	
	AU DEPART	A L'ARRIVEE	AU DEPART	A L'ARRIVEE	AU DEPART	A L'ARRIVEE
2008	158.584	158.446	11.209.335	11.152.864	627.698	623.119
2009	150.755	150.456	10.894.376	10.851.438	477.762	475.735
2010						
JANVIER	11.050	11.016	664.024	709.318	45.313	45.177
FEVRIER	10.840	10.827	714.742	711.757	46.789	45.225
MARS	13.292	13.260	861.270	845.128	59.192	53.103
AVRIL	10.913	10.870	808.375	756.398	42.216	38.322
MAI	13.559	13.528	1.061.138	1.051.020	49.082	46.428
JUIN	14.145	14.077	1.101.885	1.026.179	47.780	42.637
JUILLET	14.378	14.287	1.369.679	1.155.702	49.425	40.156
AOUT	13.869	13.959	1.119.103	1.329.215	45.836	38.737
SEPTEMBRE						
OCTOBRE						
NOVEMBRE						
DECEMBRE						

CHIFFRES ANNUELS ET MENSUELS	BRUXELLES NATIONAL					
	NOMBRE DE VOLS		NOMBRE DE PASSAGERS (2)		MARCHANDISES (3) (TONNE)	
	AU DEPART	A L'ARRIVEE	AU DEPART	A L'ARRIVEE	AU DEPART	A L'ARRIVEE
2008	117.833	117.814	9.353.899	9.356.489	324.833	333.910
2009	105.925	105.860	8.571.673	8.600.523	210.262	190.929
2010						
JANVIER	7.656	7.643	505.180	545.372	18.248	13.653
FEVRIER	7.406	7.399	545.970	543.799	16.875	13.625
MARS	8.655	8.644	649.513	640.512	25.815	18.421
AVRIL	7.033	7.035	603.325	575.186	17.821	12.948
MAI	9.108	9.077	792.914	791.991	19.881	16.312
JUIN	9.367	9.311	825.246	777.347	18.723	15.156
JUILLET	9.577	9.548	1.013.135	860.225	20.707	15.033
AOUT	9.238	9.283	815.509	983.185	19.350	14.549
SEPTEMBRE						
OCTOBRE						
NOVEMBRE						
DECEMBRE						

(1) Anvers, Bruxelles national, Charleroi, Liège, Ostende.

(2) Les passagers en transit sont inclus dans le départ et l'arrivée.

(3) Le fret + courrier.

NAVIGATION AERIENNE (SUITE)
ACTIVITE DES AERODROMES BELGES (VOLS COMMERCIAUX) (1)
1A. EVOLUTION DANS LE TEMPS

CHIFFRES ANNUELS ET MENSUELS	ANVERS					
	NOMBRE DE VOLS		NOMBRE DE PASSAGERS (2)		MARCHANDISES (3) (TONNE)	
	AU DEPART	A L'ARRIVEE	AU DEPART	A L'ARRIVEE	AU DEPART	A L'ARRIVEE
2008	11.462	11.533	65.774	64.231	343	347
2009	11.757	11.812	64.741	64.777	380	377
2010						
JANVIER	621	628	4.697	4.395	29	25
FEVRIER	686	694	5.885	5.807	34	33
MARS	1.197	1.190	6.805	6.665	32	33
AVRIL	1.094	1.084	4.561	4.127	21	20
MAI	1.004	1.037	2.683	3.102	9	13
JUIN	1.058	1.088	2.329	2.666	3	7
JUILLET	924	929	1.786	2.018	3	5
AOUT	894	950	1.524	2.005	1	6
SEPTEMBRE						
OCTOBRE						
NOVEMBRE						
DECEMBRE						

CHIFFRES ANNUELS ET MENSUELS	OSTENDE					
	NOMBRE DE VOLS		NOMBRE DE PASSAGERS (2)		MARCHANDISES (3) (TONNE)	
	AU DEPART	A L'ARRIVEE	AU DEPART	A L'ARRIVEE	AU DEPART	A L'ARRIVEE
2008	6.178	6.124	102.419	82.783	37.390	38.619
2009	6.969	6.947	99.106	74.498	31.386	38.318
2010						
JANVIER	424	421	3.590	2.253	2.695	4.163
FEVRIER	476	479	3.536	3.073	2.559	3.319
MARS	796	793	4.712	4.649	2.783	2.806
AVRIL	593	593	5.380	2.601	1.864	1.986
MAI	672	669	14.060	10.445	2.602	2.351
JUIN	822	825	11.462	9.043	2.577	1.560
JUILLET	825	821	19.406	11.767	2.512	1.457
AOUT	741	740	16.358	15.353	2.728	935
SEPTEMBRE						
OCTOBRE						
NOVEMBRE						
DECEMBRE						

(1) Anvers, Bruxelles national, Charleroi, Liège, Ostende.

(2) Les passagers en transit sont inclus dans le départ et l'arrivée.

(3) Le fret + courrier.

NAVIGATION AERIEENNE (SUITE)
ACTIVITE DES AERODROMES BELGES (VOLS COMMERCIAUX) (1)
1A. EVOLUTION DANS LE TEMPS

CHIFFRES ANNUELS ET MENSUELS	CHARLEROI					
	NOMBRE DE VOLS		NOMBRE DE PASSAGERS (2)		MARCHANDISES (3) (TONNE)	
	AU DEPART	A L'ARRIVEE	AU DEPART	A L'ARRIVEE	AU DEPART	A L'ARRIVEE
2008	9.622	9.596	1.482.268	1.459.679	0	0
2009	13.159	13.133	1.971.009	1.948.888	0	1
2010						
JANVIER	1.268	1.265	144.160	152.223	0	0
FEVRIER	1.158	1.160	151.970	153.019	0	1
MARS	1.395	1.394	192.409	186.972	0	1
AVRIL	1.241	1.229	187.098	168.649	0	1
MAI	1.594	1.588	234.358	232.672	0	4
JUIN	1.638	1.636	244.863	225.326	0	0
JUILLET	1.780	1.780	303.969	259.282	0	1
AOUT	1.805	1.811	255.808	299.778	0	0
SEPTEMBRE						
OCTOBRE						
NOVEMBRE						
DECEMBRE						

CHIFFRES ANNUELS ET MENSUELS	LIEGE					
	NOMBRE DE VOLS		NOMBRE DE PASSAGERS (2)		MARCHANDISES (3) (TONNE)	
	AU DEPART	A L'ARRIVEE	AU DEPART	A L'ARRIVEE	AU DEPART	A L'ARRIVEE
2008	13.489	13.379	204.975	189.682	265.132	250.243
2009	12.945	12.704	187.847	162.752	235.734	246.110
2010						
JANVIER	1.081	1.059	6.397	5.075	24.341	27.336
FEVRIER	1.114	1.095	7.381	6.059	27.321	28.247
MARS	1.249	1.239	7.831	6.330	30.562	31.842
AVRIL	952	929	8.011	5.835	22.510	23.367
MAI	1.181	1.157	17.123	12.810	26.590	27.748
JUIN	1.260	1.217	17.985	11.797	26.477	25.914
JUILLET	1.272	1.209	31.383	22.410	26.203	23.660
AOUT	1.191	1.175	29.904	28.894	23.757	23.247
SEPTEMBRE						
OCTOBRE						
NOVEMBRE						
DECEMBRE						

(1) Anvers, Bruxelles national, Charleroi, Liège, Ostende.

(2) Les passagers en transit sont inclus dans le départ et l'arrivée.

(3) Le fret + courrier.

Véhicules à moteur

VEHICULES A MOTEUR
1A. VEHICULES A MOTEUR NEUFS, MIS EN CIRCULATION
EVOLUTION DANS LE TEMPS

CHIFFRES ANNUELS ET MENSUELS	IMMATRICULATION DE VEHICULES A MOTEURS NEUFS MIS EN CIRCULATION						
	VOITURES POUR PERSONNES	AUTO- BUS ET AUTOCARS	VEHICULES POUR LE TRANS- PORT DE MARCHAN- DISES	TRACTEURS	TRACTEURS AGRICOLES	TOTAL	MOTOS (1) SCOOTERS, AUTO- SCOOTERS, (2)
2005	484.317	856	68.052	5.945	3.617	563.376	24.977
2006	530.296	914	66.592	4.730	3.748	603.339	27.290
2007	529.025	1.093	74.342	6.232	3.478	611.242	30.143
2008	540.542	1.207	70.497	6.331	3.901	622.478	30.112
2009	479.920	984	56.387	3.268	2.914	543.473	27.528
2010	551.114	1.020	56.793	3.409	2.860	615.196	26.315
2009							
JANVIER	48.033	83	6.312	580	279	55.287	1.268
FEVRIER	46.148	47	5.312	381	302	52.190	2.195
MARS	50.736	109	5.800	386	388	57.419	3.094
AVRIL	48.114	107	5.607	302	332	54.462	3.578
MAI	38.390	117	4.763	229	267	43.766	2.982
JUIN	44.112	94	5.288	234	265	49.993	3.607
JUILLET	36.287	97	4.050	198	182	40.814	3.224
AOUT	30.333	88	3.671	198	239	34.529	2.576
SEPTEMBRE	35.908	61	3.865	292	218	40.344	2.271
OCTOBRE	40.005	50	4.890	241	179	45.365	1.578
NOVEMBRE	35.263	101	3.787	162	145	39.458	706
DECEMBRE	26.591	30	3.042	65	118	29.846	449
2010							
JANVIER	49.709	89	5.535	394	186	55.913	926
FEVRIER	47.840	87	4.522	200	241	52.890	1.756
MARS	64.781	83	6.470	278	418	72.030	2.999
AVRIL	57.802	72	5.679	275	389	64.217	3.167
MAI	48.154	150	5.037	263	234	53.838	2.909
JUIN	54.353	115	5.586	297	267	60.618	3.652
JUILLET	39.737	67	3.912	222	223	44.161	3.679
AOUT	37.732	137	3.862	245	216	42.192	2.610
SEPTEMBRE	37.163	76	4.398	479	215	42.331	2.098
OCTOBRE	43.782	33	4.297	353	211	48.676	1.473
NOVEMBRE	40.649	74	4.336	274	128	45.461	717
DECEMBRE	29.412	37	3.159	129	132	32.869	329

(1) Les vélomoteurs de 50 cc et moins, dépassant la vitesse de 45 km/h sont considéré comme motos.

(2) Cylindrée maximum de 350 cm³ et poids maximum de 350 kg.

VEHICULES A MOTEUR (SUITE)
1B. VEHICULES A MOTEUR D'OCCASION, MIS EN CIRCULATION
EVOLUTION DANS LE TEMPS

CHIFFRES ANNUELS ET MENSUELS	IMMATRICULATION DE VEHICULES A MOTEUR D'OCCASION					TOTAL
	VOITURES POUR PERSONNES	AUTO- BUS ET AUTOCARS	VEHICULES POUR LE TRANS- PORT DE MARCHAN- DISES	TRACTEURS	TRACTEURS AGRICOLES	
2005	658.161	743	86.314	4.085	7.244	756.547
2006	696.606	821	86.618	4.573	8.077	796.695
2007	662.496	823	79.467	3.750	7.878	754.414
2008	653.109	810	77.426	3.288	8.293	742.926
2009	681.766	870	81.492	3.351	7.918	775.397
2010	674.390	768	87.549	3.568	7.832	774.107
2009						
JANVIER	50.285	93	6.447	262	555	57.642
FEVRIER	54.729	96	6.639	246	750	62.460
MARS	62.345	84	7.725	303	858	71.315
AVRIL	61.169	105	7.034	281	777	69.366
MAI	56.670	63	6.298	276	739	64.046
JUIN	66.021	63	7.353	331	795	74.563
JUILLET	59.602	63	6.697	261	654	67.277
AOUT	52.867	71	6.038	280	682	59.938
SEPTEMBRE	59.722	56	7.291	388	702	68.159
OCTOBRE	58.888	57	7.356	259	541	67.101
NOVEMBRE	51.112	53	6.490	205	465	58.325
DECEMBRE	48.356	66	6.124	259	400	55.205
2010						
JANVIER	49.491	94	6.991	324	571	57.471
FEVRIER	51.722	71	7.064	309	625	59.791
MARS	65.413	70	8.506	378	905	75.272
AVRIL	60.308	76	7.675	335	772	69.166
MAI	55.820	53	6.995	316	694	63.878
JUIN	65.650	70	7.863	327	762	74.672
JUILLET	56.249	47	6.628	249	662	63.835
AOUT	54.501	47	6.727	249	647	62.171
SEPTEMBRE	59.760	58	7.982	340	752	68.892
OCTOBRE	55.303	89	7.570	313	592	63.867
NOVEMBRE	51.604	53	6.968	233	500	59.358
DECEMBRE	48.569	40	6.580	195	350	55.734

VEHICULES A MOTEUR**2. VEHICULES NEUFS ET D' OCCASION MIS EN CIRCULATION**

CHIFFRES DETAILLES D' APRES LA RESIDENCE DU DECLARANT

MOIS DECEMBRE 2010

RESIDENCE DU DECLARANT	VEHICULES A MOTEUR						MOTOS (1)
	VOITURES POUR PERSONNES	AUTOBUS ET AUTOCARs	VEHICULES TRANSPORT MARCHAND.	TRACTEURS	TRACTEURS AGRICOLES	TOTAL	

A. Neufs

REGION							
BRUXELLES-CAPITALE	4.909	-	426	5	2	5.342	40
REGION FLAMANDE	14.860	8	1.885	92	88	16.933	195
Province d' Anvers	4.247	6	486	8	31	4.778	52
Province de Brabant flamand	3.893	-	349	15	9	4.266	46
Province de Limbourg	1.859	-	205	14	6	2.084	15
Province de Flandre Orientale	2.715	1	451	13	18	3.198	50
Province de Flandre Occidentale	2.146	1	394	42	24	2.607	32
REGION WALLONNE	9.643	29	848	32	42	10.594	94
Province de Brabant wallon	1.620	2	126	1	-	1.749	16
Province de Hainaut	3.485	8	324	4	10	3.831	29
Province de Liège	2.532	18	221	24	16	2.811	28
Province de Luxembourg	774	-	83	1	10	868	12
Province de Namur	1.232	1	94	2	6	1.335	9
LE ROYAUME	29.412	37	3.159	129	132	32.869	329

B. Occasions

REGION							
BRUXELLES-CAPITALE	5.402	7	601	14	-	6.024	
REGION FLAMANDE	27.714	25	4.032	142	230	32.143	
Province d' Anvers	7.912	10	1.095	33	53	9.103	
Province de Brabant flamand	4.396	6	516	11	36	4.965	
Province de Limbourg	3.961	-	639	35	41	4.676	
Province de Flandre Orientale	6.297	3	948	27	47	7.322	
Province de Flandre Occidentale	5.148	6	834	36	53	6.077	
REGION WALLONNE	15.453	8	1.947	39	120	17.567	
Province de Brabant wallon	1.652	-	181	1	9	1.843	
Province de Hainaut	6.260	4	723	14	36	7.037	
Province de Liège	4.470	2	587	19	28	5.106	
Province de Luxembourg	1.108	1	172	2	27	1.310	
Province de Namur	1.963	1	284	3	20	2.271	
LE ROYAUME	48.569	40	6.580	195	350	55.734	

(1) Les vélomoteurs d' une cylindrée de 50 cc et moins, qui dépassent la vitesse de 45 km/h, sont considérés comme motos.

VEHICULES A MOTEUR

3. IMMATRICULATIONS DES VEHICULES A MOTEUR NEUFS MIS EN CIRCULATION
D'APRES LA MARQUE ET LE TYPE. 4 EME TRIMESTRE 2010

MARQUE	TYPE	voiture pour personne	autobus- autocar	véh. pour le transport de march.	tracteur	tracteur agricole	véhicule spécial	moto	Total
ADDCO	AVR	0	0	0	0	0	1	0	1
	SVETRUCK	0	0	0	0	0	3	0	3
	WEIDEMANN	0	0	0	0	0	25	0	25
	WIRTGEN	0	0	0	0	0	1	0	1
ADIVA	ADIVA AD125	0	0	0	0	0	0	1	1
	ADIVA AD200	0	0	0	0	0	0	1	1
ADLY	ADLY ATV-320S	0	0	0	0	0	0	1	1
ADRIA	ADRIA ADRIATIK	1	0	0	0	0	0	0	1
	ADRIA CORAL A 690 DK	1	0	0	0	0	0	0	1
	ADRIA CORAL S 670SL	1	0	0	0	0	0	0	1
	ADRIA CORAL S 680SP	1	0	0	0	0	0	0	1
	ADRIA TWIN	1	0	0	0	0	0	0	1
ADRIA MOBIL	ADRIA MOBIL ADRIATIK	1	0	0	0	0	0	0	1
AEON	AEON GOES 350S	0	0	0	0	0	0	1	1
AGROMEHANIKA		0	0	0	0	1	0	0	1
AHLMANN		0	0	0	0	0	2	0	2
ALFA ROMEO	ALFA ROMEO 159	2	0	0	0	0	0	0	2
	ALFA ROMEO ALFA 147	3	0	0	0	0	0	0	3
	ALFA ROMEO ALFA 159	151	0	0	0	0	0	0	151
	ALFA ROMEO ALFA GT	21	0	0	0	0	0	0	21
	ALFA ROMEO ALFA ROME	2	0	0	0	0	0	0	2
	ALFA ROMEO ALFABRERA	1	0	0	0	0	0	0	1
	ALFA ROMEO BRERA	17	0	0	0	0	0	0	17
	ALFA ROMEO GIULIE	1	0	0	0	0	0	0	1
	ALFA ROMEO MITO	412	0	0	0	0	0	0	412
	ALFA ROMEO SPIDER	8	0	0	0	0	0	0	8
	ALFAROMEO ALFA GIULI	909	0	0	0	0	0	0	909
	ALFAROMEO ALFA MITO	9	0	0	0	0	0	0	9
ALKO	ALKO AMC50HT	0	0	1	0	0	0	0	1
	PIAGGIO MP3 400LT	0	0	0	0	0	0	1	1
ALPINA	ALPINA BMW ALPINA B3	1	0	0	0	0	0	0	1
	ALPINA D3	1	0	0	0	0	0	0	1
AMMANN		0	0	0	0	0	1	0	1
APRILIA		0	0	0	0	0	0	3	3
	APRILIA APRILIA ATLA	0	0	0	0	0	0	2	2
	APRILIA APRILIA RS12	0	0	0	0	0	0	3	3
	APRILIA DORSODURO750	0	0	0	0	0	0	1	1
	APRILIA MANA850S ABS	0	0	0	0	0	0	2	2
	APRILIA MOJITO 125	0	0	0	0	0	0	2	2
	APRILIA NA 850 MANA	0	0	0	0	0	0	1	1
	APRILIA RS125	0	0	0	0	0	0	2	2
	APRILIA RSV 4	0	0	0	0	0	0	3	3
	APRILIA SCARABEO 300	0	0	0	0	0	0	3	3
	APRILIA SPORTCITY300	0	0	0	0	0	0	3	3
	APRILIA SXV 5.5	0	0	0	0	0	0	3	3
ARCA	ARCA M720 GLM	1	0	0	0	0	0	0	1
	ARCA M720GLT	1	0	0	0	0	0	0	1
	ARCA P 674 LSX	1	0	0	0	0	0	0	1
ASTON MARTIN	ASTON MARTIN	1	0	0	0	0	0	0	1
	ASTON MARTIN DB9	3	0	0	0	0	0	0	3
	ASTON MARTIN DBS	1	0	0	0	0	0	0	1
	ASTON MARTIN RAPIDE	7	0	0	0	0	0	0	7
	ASTON MARTIN V12 VAN	1	0	0	0	0	0	0	1
	ASTON MARTIN V8 VANT	1	0	0	0	0	0	0	1
ATLAS		0	0	0	0	0	2	0	2
ATLAS TEREX		0	0	0	0	0	1	0	1
AUSA		0	0	0	0	0	2	0	2
	AUSA T133H	0	0	0	0	0	1	0	1
AUDI	AUDI	7	0	0	0	0	0	0	7
	AUDI A3	67	0	0	0	0	0	0	67
	AUDI A4	59	0	0	0	0	0	0	59
	AUDI A5	69	0	0	0	0	0	0	69
	AUDI A5 CABRIOLET	1	0	0	0	0	0	0	1
	AUDI A6	57	0	0	0	0	0	0	57
	AUDI A8	3	0	0	0	0	1	0	4
	AUDI AUDI A1	1248	0	0	0	0	0	0	1248
	AUDI AUDI A3	1776	0	0	0	0	0	0	1776
	AUDI AUDI A3 CABRIOL	45	0	0	0	0	0	0	45
	AUDI AUDI A4	1020	0	0	0	0	0	0	1020
	AUDI AUDI A4 ALLROAD	43	0	0	0	0	0	0	43
	AUDI AUDI A5	334	0	0	0	0	0	0	334

VEHICULES A MOTEUR

3. IMMATRICULATIONS DES VEHICULES A MOTEUR NEUFS MIS EN CIRCULATION
D'APRES LA MARQUE ET LE TYPE. 4 EME TRIMESTRE 2010

MARQUE	TYPE	voiture pour personne	autobus- autocar	véh. pour le transport de march.	tracteur	tracteur agricole	véhicule spécial	moto	Total
	AUDI AUDI A5 CABRIOL	30	0	0	0	0	0	0	30
	AUDI AUDI A6	322	0	0	0	0	1	0	323
	AUDI AUDI A6 ALLROAD	38	0	0	0	0	0	0	38
	AUDI AUDI A7	52	0	0	0	0	0	0	52
	AUDI AUDI A8	45	0	0	0	0	0	0	45
	AUDI AUDI Q5	404	0	0	0	0	0	0	404
	AUDI AUDI Q7	122	0	0	0	0	0	0	122
	AUDI AUDI S3	3	0	0	0	0	0	0	3
	AUDI AUDI S4	3	0	0	0	0	0	0	3
	AUDI AUDI S5	6	0	0	0	0	0	0	6
	AUDI AUDI S5 CABRIOL	2	0	0	0	0	0	0	2
	AUDI AUDI TT	44	0	0	0	0	0	0	44
	AUDI AUDI TT RS	4	0	0	0	0	0	0	4
	AUDI AUDI TTS	5	0	0	0	0	0	0	5
	AUDI Q5	39	0	0	0	0	0	0	39
	AUDI Q7	7	0	0	0	0	0	0	7
	AUDI TT	4	0	0	0	0	0	0	4
AUTOMET	AUTOMET APOLLO	0	1	0	0	0	0	0	1
AUTOSTAR	AUTOSTAR OXYGEN	1	0	0	0	0	0	0	1
AVANT		0	0	0	0	0	4	0	4
BAOTIAN	BAOTIAN BT125T-7	0	0	0	0	0	0	1	1
	BAOTIAN BT125T-7A1	0	0	0	0	0	0	4	4
	BAOTIAN TANCO 125	0	0	0	0	0	0	3	3
BASHAN		0	0	0	0	0	0	1	1
BAUMANN		0	0	0	0	0	1	0	1
BAVARIA		1	0	0	0	0	0	0	1
	BAVARIA I073XGF	1	0	0	0	0	0	0	1
	BAVARIA I740XLG	1	0	0	0	0	0	0	1
	BAVARIA T068XLG	1	0	0	0	0	0	0	1
	BAVARIA T071XLP	1	0	0	0	0	0	0	1
BENELLI	BENELLI TNT 160R	0	0	0	0	0	0	1	1
BENIMAR	BENIMAR BENIVAN 145	1	0	0	0	0	0	0	1
BENTLEY	BENTLEY CONTIGTSPEED	1	0	0	0	0	0	0	1
	BENTLEY MULSANNE	1	0	0	0	0	0	0	1
BENZHOU		0	0	0	0	0	0	6	6
	BENZHOU YY125T-31	0	0	0	0	0	0	1	1
BERGMANN		0	0	0	0	0	3	0	3
BETA	BETA ALP4T200CC	0	0	0	0	0	0	1	1
	BETA EVO 2T 250CC	0	0	0	0	0	0	1	1
	BETA REV 4T 250CC	0	0	0	0	0	0	1	1
	BETA RR400	0	0	0	0	0	0	1	1
	BETA RR4T 400CC MY*1	0	0	0	0	0	0	1	1
	BETA RR4T 450CC MY*1	0	0	0	0	0	0	1	1
BINZ	BINZ BINZ BESTATTUNG	2	0	0	0	0	0	0	2
BISAN-LIFAN	BISAN-LIFAN PASIFIC	0	0	0	0	0	0	1	1
BMW		2	0	0	0	0	0	0	2
	BMW 116D	456	0	0	0	0	0	0	456
	BMW 116I	42	0	0	0	0	0	0	42
	BMW 118D	291	0	0	0	0	0	0	291
	BMW 118I	23	0	0	0	0	0	0	23
	BMW 120D	23	0	0	0	0	0	0	23
	BMW 120I	9	0	0	0	0	0	0	9
	BMW 123D	14	0	0	0	0	0	0	14
	BMW 125I	3	0	0	0	0	0	0	3
	BMW 130I	2	0	0	0	0	0	0	2
	BMW 135I	1	0	0	0	0	0	0	1
	BMW 316D	295	0	0	0	0	0	0	295
	BMW 316I	16	0	0	0	0	0	0	16
	BMW 318D	660	0	0	0	0	0	0	660
	BMW 318I	19	0	0	0	0	0	0	19
	BMW 320D	326	0	0	0	0	0	0	326
	BMW 320D XDRIVE	51	0	0	0	0	0	0	51
	BMW 320I	39	0	0	0	0	0	0	39
	BMW 325D	29	0	0	0	0	0	0	29
	BMW 325I	12	0	0	0	0	0	0	12
	BMW 325I XDRIVE	2	0	0	0	0	0	0	2
	BMW 330D	7	0	0	0	0	0	0	7
	BMW 330D XDRIVE	5	0	0	0	0	0	0	5
	BMW 335D	1	0	0	0	0	0	0	1
	BMW 335I	3	0	0	0	0	0	0	3
	BMW 335I XDRIVE	3	0	0	0	0	0	0	3

VEHICULES A MOTEUR

3. IMMATRICULATIONS DES VEHICULES A MOTEUR NEUFS MIS EN CIRCULATION
D'APRES LA MARQUE ET LE TYPE. 4 EME TRIMESTRE 2010

MARQUE	TYPE	voiture pour personne	autobus- autocar	véh. pour le transport de march.	tracteur	tracteur agricole	véhicule spécial	moto	Total
	BOMBARDIER CAN-AM RE	0	0	0	0	0	0	1	1
	BOMBARDIER CAN-AM SP	0	0	0	0	0	0	2	2
	BOMBARDIER CAN-AMATV	0	0	0	0	0	0	4	4
	BOMBARDIER OUTLANDER	0	0	0	0	0	0	5	5
BORILE		0	0	0	0	0	0	3	3
	BORILE YFM7700R	0	0	0	0	0	0	1	1
BRANSON		0	0	0	0	1	0	0	1
BURSTNER	BURSTNER I684	1	0	0	0	0	0	0	1
	BURSTNER I696	1	0	0	0	0	0	0	1
	BURSTNER T571	1	0	0	0	0	0	0	1
	BURSTNER T615	1	0	0	0	0	0	0	1
	BURSTNER T664	1	0	0	0	0	0	0	1
	BURSTNER T666	1	0	0	0	0	0	0	1
	BURSTNER T687	1	0	0	0	0	0	0	1
	BURSTNER T700	1	0	0	0	0	0	0	1
	BURSTNER T710	1	0	0	0	0	0	0	1
CA		0	0	0	0	0	0	1	1
CADILLAC	CADILLAC BLS	2	0	0	0	0	0	0	2
	CADILLAC ESCALADE	1	0	0	0	0	0	0	1
	CADILLAC SEVILLE	1	0	0	0	0	0	0	1
CAGIVA	CAGIVA MITO 125	0	0	0	0	0	0	2	2
CAN-AM		0	0	0	0	0	0	1	1
	CAN-AM ATV	0	0	0	0	0	0	3	3
	CAN-AM ATV OUTLANDER	0	0	0	0	0	0	2	2
	CAN-AM CAN-AM	0	0	0	0	0	0	5	5
	CAN-AM OUTLANDER	0	0	0	0	0	0	1	1
CAPRON	CAPRON A68/A361	2	0	0	0	0	0	0	2
	CAPRON T 63	1	0	0	0	0	0	0	1
	CAPRON T57/T134	1	0	0	0	0	0	0	1
	CAPRON T63/T345/T671	3	0	0	0	0	0	0	3
	CAPRON T65/T337	1	0	0	0	0	0	0	1
	CAPRON T65/T344/T687	1	0	0	0	0	0	0	1
CARTHAGO	CARTHAGO CHIC E-LINE	1	0	0	0	0	0	0	1
CASE		0	0	0	0	0	3	0	3
CASE IH	CASE IH	0	0	0	0	6	2	0	8
	CASE IH CS105	0	0	0	0	1	0	0	1
	CASE IH CVX195 4WDSA	0	0	0	0	1	0	0	1
	CASE IH JX60	0	0	0	0	2	0	0	2
	CASE IH JX70	0	0	0	0	1	0	0	1
	CASE IH JX80-4WD	0	0	0	0	1	0	0	1
	CASE IH JXU105	0	0	0	0	1	0	0	1
	CASE IH JXU95 4WD	0	0	0	0	1	0	0	1
	CASE IH MAXXUM 125	0	0	0	0	3	0	0	3
	CASE IH PUMA1954WDSA	0	0	0	0	1	0	0	1
	CASE IH PUMA2254WD	0	0	0	0	1	0	0	1
	CASEIH CVX150 4WD	0	0	0	0	1	0	0	1
	CASEIH CVX175 4WDSA	0	0	0	0	1	0	0	1
	CASEIH MAXXUM110 4WD	0	0	0	0	1	0	0	1
	CASEIH MAXXUM125 4WD	0	0	0	0	1	0	0	1
	CASEIH MAXXUM140 4WD	0	0	0	0	1	0	0	1
	CASEIH PUMA1404WD	0	0	0	0	1	0	0	1
	CASEIH PUMA155 4WDSA	0	0	0	0	5	0	0	5
	CASEIH QUANTUM95N4WD	0	0	0	0	1	0	0	1
	CASEIHMAGNUM3354WDSA	0	0	0	0	1	0	0	1
CATERHAM	CATERHAM SEVEN	1	0	0	0	0	0	0	1
	CATERHAM SEVEN CSR	1	0	0	0	0	0	0	1
CATERPILLAR		0	0	0	0	0	16	0	16
	CATERPILLAR TH336AG	0	0	0	0	1	0	0	1
	CATERPILLAR TH407AG	0	0	0	0	1	0	0	1
CC	CC SR125	0	0	0	0	0	0	1	1
	CC ZH-CJL125	0	0	0	0	0	0	20	20
CESAB		0	0	0	0	0	1	0	1
CF MOTO		0	0	0	0	0	0	6	6
	CF MOTO CF500-3	0	0	0	0	0	0	3	3
	CF MOTO CF500A	0	0	0	0	0	0	3	3
	CF MOTO X6	0	0	0	0	0	0	7	7
	CFMOTO X5	0	0	0	0	0	0	2	2
CHALLENGER	CHALLENGER GENESIS	1	0	0	0	0	0	0	1
	CHALLENGER GENESIS 5	2	0	0	0	0	0	0	2
	CHALLENGER MAGEO	2	0	0	0	0	0	0	2
CHAUSSON	CHAUSSON ALLEGRO 94	1	0	0	0	0	0	0	1

VEHICULES A MOTEUR

3. IMMATRICULATIONS DES VEHICULES A MOTEUR NEUFS MIS EN CIRCULATION
D'APRES LA MARQUE ET LE TYPE. 4 EME TRIMESTRE 2010

MARQUE	TYPE	voiture pour personne	autobus- autocar	véh. pour le transport de march.	tracteur	tracteur agricole	véhicule spécial	moto	Total
	CHAUSSON FLASH	1	0	0	0	0	0	0	1
	CHAUSSON FLASH 03 TO	1	0	0	0	0	0	0	1
	CHAUSSON FLASH 06M10	1	0	0	0	0	0	0	1
	CHAUSSON TRIGANO	1	0	0	0	0	0	0	1
CHEVROLET	CHEVROLET . CAPTIVA	153	0	0	0	0	0	0	153
	CHEVROLET . EPICA	4	0	0	0	0	0	0	4
	CHEVROLET AVEO	381	0	0	0	0	0	0	381
	CHEVROLET CAPTIVA	2	0	2	0	0	0	0	4
	CHEVROLET CHEVROLET.	1	0	0	0	0	0	0	1
	CHEVROLET CORVETTE	3	0	0	0	0	0	0	3
	CHEVROLET NUBIRA	2	0	0	0	0	0	0	2
	CHEVROLET.CRUZE	179	0	0	0	0	0	0	179
	CHEVROLET.MATIZ	2	0	0	0	0	0	0	2
	CHEVROLET.NUBIRA	18	0	0	0	0	0	0	18
	CHEVROLET.SPARK	397	0	0	0	0	0	0	397
CHRYSLER	CHRYSLER	1	0	0	0	0	0	0	1
	CHRYSLER 300C	43	0	0	0	0	0	0	43
	CHRYSLER GD VOYAGER	55	0	7	0	0	0	0	62
	CHRYSLER SEBRING	6	0	0	0	0	0	0	6
	CHRYSLER SEBRING CAB	2	0	0	0	0	0	0	2
	CHRYSLER TOWN & C	2	0	0	0	0	0	0	2
	CHRYSLERGRANDVOYAGER	2	0	0	0	0	0	0	2
CI	CI KYROS 5	1	0	0	0	0	0	0	1
CITROEN	CITROEN	1	0	0	0	0	0	0	1
	CITROEN BERLINGO	1585	0	763	0	0	0	0	2348
	CITROEN C-CROSSER	76	0	1	0	0	0	0	77
	CITROEN C1	1154	0	0	0	0	0	0	1154
	CITROEN C3	1913	0	7	0	0	0	0	1920
	CITROEN C3 PICASSO	439	0	1	0	0	0	0	440
	CITROEN C3 PLURIEL	16	0	0	0	0	0	0	16
	CITROEN C4	511	0	1	0	0	0	0	512
	CITROEN C4 PICASSO	1218	0	4	0	0	0	0	1222
	CITROEN C5	632	0	2	0	0	0	0	634
	CITROEN C6	9	0	0	0	0	0	0	9
	CITROEN C8	89	0	0	0	0	0	0	89
	CITROEN DS3	1069	0	0	0	0	0	0	1069
	CITROEN JUMPER	2	0	421	0	0	0	0	423
	CITROEN JUMPY	60	0	220	0	0	0	0	280
	CITROEN NEMO	113	0	91	0	0	0	0	204
	CITROEN XSARAPICASSO	76	0	0	0	0	0	0	76
CITY-VAN	CITY-VAN C060XXH	1	0	0	0	0	0	0	1
	CITY-VAN C060XXP	1	0	0	0	0	0	0	1
CLAAS		0	0	0	0	0	12	0	12
	CLAAS 6030	0	0	0	0	2	0	0	2
	CLAAS ARION 520	0	0	0	0	1	0	0	1
	CLAAS ARION 630	0	0	0	0	1	0	0	1
	CLAAS ARION 640	0	0	0	0	1	0	0	1
	CLAAS AXION 810	0	0	0	0	4	0	0	4
	CLAAS AXOS 320	0	0	0	0	2	0	0	2
	CLAAS AXOS 340	0	0	0	0	1	0	0	1
	CLAAS NEXOS 210 VE	0	0	0	0	1	0	0	1
CLUB CAR		0	0	0	0	0	1	0	1
COXX	COXX PCF4.2-35	0	0	2	0	0	0	0	2
	COXX R6.2-60	0	0	2	0	0	0	0	2
	COXX XF 6.2-69	0	0	2	0	0	0	0	2
CROWN		0	0	0	0	0	1	0	1
DACIA	DACIA DUSTER	1175	0	3	0	0	0	0	1178
	DACIA LOGAN	530	0	137	0	0	0	0	667
	DACIA SANDERO	872	0	0	0	0	0	0	872
DAEDONG	DAEDONG CK22	0	0	0	0	1	0	0	1
	DAEDONG CK35H	0	0	0	0	1	0	0	1
DAF	DAF FA-CF65	0	0	1	0	0	0	0	1
	DAF FA-LF45	0	0	11	0	0	0	0	11
	DAF FA-LF55	0	0	24	0	0	2	0	26
	DAF FA CF75	0	0	22	0	0	0	0	22
	DAF FA CF85	0	0	1	0	0	0	0	1
	DAF FAD CF85	0	0	1	0	0	0	0	1
	DAF FAG CF75	0	0	6	0	0	0	0	6
	DAF FAK XF48	0	0	1	0	0	0	0	1
	DAF FAN CF75	0	0	12	0	0	0	0	12
	DAF FAN CF85	0	0	9	0	0	0	0	9

VEHICULES A MOTEUR

3. IMMATRICULATIONS DES VEHICULES A MOTEUR NEUFS MIS EN CIRCULATION
D'APRES LA MARQUE ET LE TYPE. 4 EME TRIMESTRE 2010

MARQUE	TYPE	voiture pour personne	autobus- autocar	véh. pour le transport de march.	tracteur	tracteur agricole	véhicule spécial	moto	Total
	DAF FAN XF105	0	0	1	0	0	0	0	1
	DAF FAR CF75	0	0	1	0	0	0	0	1
	DAF FAR CF85	0	0	1	0	0	0	0	1
	DAF FAS CF85	0	0	1	0	0	0	0	1
	DAF FAT CF75	0	0	4	0	0	0	0	4
	DAF FAT CF85	0	0	2	0	0	0	0	2
	DAF FT CF85	0	0	0	26	0	0	0	26
	DAF FTG CF85	0	0	0	1	0	0	0	1
	DAF FTGXF105	0	0	0	7	0	0	0	7
	DAF FTPXF105	0	0	0	2	0	0	0	2
	DAF FTT CF85	0	0	0	1	0	0	0	1
	DAF FTXF 105	0	0	0	131	0	0	0	131
DAIHATSU	DAIHATSU COPEN	2	0	0	0	0	0	0	2
	DAIHATSU CUORE	12	0	0	0	0	0	0	12
	DAIHATSU MATERIA	1	0	0	0	0	0	0	1
	DAIHATSU SIRION	12	0	0	0	0	0	0	12
	DAIHATSU TERIOS	20	0	0	0	0	0	0	20
NISSAN	NISSAN	1	0	0	0	0	0	0	1
	NISSAN 370Z	8	0	0	0	0	0	0	8
	NISSAN 370Z ROADSTER	2	0	0	0	0	0	0	2
	NISSAN ATLEON	0	0	25	0	0	0	0	25
	NISSAN CABSTAR	0	0	80	0	0	0	0	80
	NISSAN CUBE	7	0	0	0	0	0	0	7
	NISSAN GT-R	3	0	0	0	0	0	0	3
	NISSAN INTERSTAR	0	0	12	0	0	0	0	12
	NISSAN MICRA	158	0	0	0	0	0	0	158
	NISSAN MURANO	2	0	0	0	0	0	0	2
	NISSAN NAVARA	0	0	82	0	0	0	0	82
	NISSAN NISSAN 370Z	1	0	0	0	0	0	0	1
	NISSAN NISSAN JUKE	520	0	0	0	0	0	0	520
	NISSAN NISSAN MICRA	3	0	0	0	0	0	0	3
	NISSAN NISSAN MURANO	8	0	0	0	0	0	0	8
	NISSAN NISSAN NOTE	218	0	0	0	0	0	0	218
	NISSAN NISSAN NV200	1	0	87	0	0	0	0	88
	NISSAN NISSAN PATHFI	6	0	0	0	0	0	0	6
	NISSAN NISSAN QASHQA	724	0	0	0	0	0	0	724
	NISSAN NISSAN X-TRAI	50	0	0	0	0	0	0	50
	NISSAN NOTE	173	0	1	0	0	0	0	174
	NISSAN NP300	0	0	26	0	0	0	0	26
	NISSAN NV200	30	0	16	0	0	0	0	46
	NISSAN PATHFINDER	2	0	1	0	0	0	0	3
	NISSAN PIXO	824	0	0	0	0	0	0	824
	NISSAN PRIMASTAR	4	0	16	0	0	0	0	20
	NISSAN QASHQAI	592	0	0	0	0	0	0	592
	NISSAN QASHQAI+2	133	0	0	0	0	0	0	133
	NISSAN X-TRAIL	10	0	2	0	0	0	0	12
DEDE	DEDE SPACE	2	0	0	0	0	0	2	4
DELVANO		0	0	0	0	0	1	0	1
DERBI	DERBI BOULEVARD 125	0	0	0	0	0	0	2	2
	DERBI DR	0	0	0	0	0	0	1	1
	DERBI MULHACEN 125	0	0	0	0	0	0	1	1
	DERBI RG	0	0	0	0	0	0	1	1
	DERBI TERRA 125	0	0	0	0	0	0	2	2
DETHLEFFS	DETHLEFFS A 7075	1	0	0	0	0	0	0	1
	DETHLEFFS A8000	1	0	0	0	0	0	0	1
	DETHLEFFS T 6911-4	1	0	0	0	0	0	0	1
	DETHLEFFS XL A800	1	0	0	0	0	0	0	1
	DETHLEFFS XXLA9800	1	0	0	0	0	0	0	1
DEUTZ		0	0	0	0	1	0	0	1
	DEUTZ-FAHR	0	0	0	0	9	0	0	9
	DEUTZ FAHR AGROTRON	0	0	0	0	1	0	0	1
DEUTZ FAHR		0	0	0	0	3	1	0	4
	DEUTZ-F.AGROFARM 420	0	0	0	0	1	0	0	1
	DEUTZ-F.AGROTRONM600	0	0	0	0	2	0	0	2
	DEUTZ-F.AGROTRONM620	0	0	0	0	1	0	0	1
	DEUTZ FAHR AGROKID 2	0	0	0	0	3	0	0	3
	DEUTZ FAHR AGROTON M	0	0	0	0	1	0	0	1
	DEUTZ FAHR AGROTRON	0	0	0	0	2	0	0	2
	DEUTZ FAHR AT150.6	0	0	0	0	1	0	0	1
	DEUTZ FAHR M640	0	0	0	0	1	0	0	1
	DEUTZ FAHR M650	0	0	0	0	1	0	0	1

VEHICULES A MOTEUR

3. IMMATRICULATIONS DES VEHICULES A MOTEUR NEUFS MIS EN CIRCULATION
D'APRES LA MARQUE ET LE TYPE. 4 EME TRIMESTRE 2010

MARQUE	TYPE	voiture pour personne	autobus- autocar	véh. pour le transport de march.	tracteur	tracteur agricole	véhicule spécial	moto	Total
	DEUTZ FAHR X710	0	0	0	0	1	0	0	1
	DEUTZFAGROTRONTTV630	0	0	0	0	3	0	0	3
	DEUTZFAHR AGROLUX75	0	0	0	0	1	0	0	1
	DEUTZFAHRAGROKID 220	0	0	0	1	0	0	0	1
	DEUTZFAHRAGROKID 230	0	0	0	0	4	0	0	4
DEWULF		0	0	0	0	0	2	0	2
DIECI		0	0	0	0	0	1	0	1
DINLI	DINLI 801-270	0	0	0	0	0	0	1	1
DODGE		1	0	0	0	0	0	0	1
	DODGE AVENGER	1	0	0	0	0	0	0	1
	DODGE CALIBER	11	0	0	0	0	0	0	11
	DODGE JOURNEY	71	0	0	0	0	0	0	71
	DODGE NITRO	13	0	0	0	0	0	0	13
DONG FENG		0	0	0	0	2	0	0	2
	DONG FENG DF304	0	0	0	0	1	0	0	1
	DONG FENG DF404	0	0	0	0	2	0	0	2
DONGFANG		0	0	0	0	0	0	1	1
DOOSAN		0	0	0	0	0	5	0	5
DOOSAN DAEWOO		0	0	0	0	0	1	0	1
DRESEL	DRESEL MCT K7VFD1	0	0	0	0	0	0	1	1
	DRESEL Y9-F	0	0	0	0	0	0	5	5
DUCATI	DUCATI 1198/1198S 10	0	0	0	0	0	0	4	4
	DUCATI 848	0	0	0	0	0	0	1	1
	DUCATI 848 100CV	0	0	0	0	0	0	2	2
	DUCATI HYPERMOTARD 1	0	0	0	0	0	0	4	4
	DUCATI HYPERMOTARD 7	0	0	0	0	0	0	1	1
	DUCATI M	0	0	0	0	0	0	1	1
	DUCATI M696	0	0	0	0	0	0	1	1
	DUCATI MONSTER 1100	0	0	0	0	0	0	1	1
	DUCATI MONSTER 1100S	0	0	0	0	0	0	1	1
	DUCATI MONSTER 696	0	0	0	0	0	0	6	6
	DUCATI MONSTER 696 A	0	0	0	0	0	0	3	3
	DUCATI MONSTER 796	0	0	0	0	0	0	6	6
	DUCATI MONSTER 796 A	0	0	0	0	0	0	7	7
	DUCATI MULTISTRADA 1	0	0	0	0	0	0	13	13
	DUCATI S	0	0	0	0	0	0	1	1
	DUCATI SPORT 1000	0	0	0	0	0	0	1	1
	DUCATI STREETFIGHTER	0	0	0	0	0	0	3	3
E-MAX	E-MAX ES3	0	0	0	0	0	0	1	1
EAGLE COACH	EAGLE COACH HEARSE	1	0	0	0	0	0	0	1
	EAGLE COACH T&C	1	0	0	0	0	0	0	1
EGHOLM		0	0	0	0	0	3	0	3
ELNAGH	ELNAGH P200	7	0	0	0	0	0	0	7
ELV		0	0	0	0	0	0	1	1
EURAMOBIL	EURAMOBIL I850QB-3	1	0	0	0	0	0	0	1
	EURAMOBIL QUIXTA 580	1	0	0	0	0	0	0	1
	EURAMOBIL TT650EB	1	0	0	0	0	0	0	1
	EURAMOBIL TT660HB	1	0	0	0	0	0	0	1
	EURAMOBIL TT670SB	1	0	0	0	0	0	0	1
	EURAMOBIL TT700EB	1	0	0	0	0	0	0	1
	EURAMOBIL TT710HB	3	0	0	0	0	0	0	3
EVF	EVF ECOMILE	0	0	1	0	0	0	0	1
EOBUS MERCEDES	EOBUS MB CITARO LE	0	4	0	0	0	0	0	4
	EOBUS MB TOURISMO	0	1	0	0	0	0	0	1
FEDERAL	FEDERAL LHS	1	0	0	0	0	0	0	1
FENDT	FENDT 207VARIO	0	0	0	0	1	0	0	1
	FENDT 209V VARIO	0	0	0	0	4	0	0	4
	FENDT 211P VARIO	0	0	0	0	1	0	0	1
	FENDT 309	0	0	0	0	1	0	0	1
	FENDT 312	0	0	0	0	1	0	0	1
	FENDT 413VARIO	0	0	0	0	1	0	0	1
	FENDT 415VARIO	0	0	0	0	2	0	0	2
	FENDT 714VARIO	0	0	0	0	1	0	0	1
	FENDT 716 VARIO	0	0	0	0	1	0	0	1
	FENDT 718VARIO	0	0	0	0	1	0	0	1
	FENDT 818VARIO	0	0	0	0	2	0	0	2
	FENDT 820VARIO	0	0	0	0	11	0	0	11
	FENDT 822VARIO	0	0	0	0	1	0	0	1
	FENDT 824VARIO	0	0	0	0	2	0	0	2
	FENDT 826VARIO	0	0	0	0	1	0	0	1
	FENDT 828VARIO	0	0	0	0	4	0	0	4

VEHICULES A MOTEUR

3. IMMATRICULATIONS DES VEHICULES A MOTEUR NEUFS MIS EN CIRCULATION
D'APRES LA MARQUE ET LE TYPE. 4 EME TRIMESTRE 2010

MARQUE	TYPE	voiture pour personne	autobus- autocar	véh. pour le transport de march.	tracteur	tracteur agricole	véhicule spécial	moto	Total
	HM HF450XE	0	0	0	0	0	0	1	1
HOBBY	HOBBY D750 HUCC	1	0	0	0	0	0	0	1
HOLMER		0	0	0	0	0	1	0	1
HONDA	HONDA 125	0	0	0	0	0	0	1	1
	HONDA ACCORD	66	0	0	0	0	0	0	66
	HONDA ACCORD TOURER	15	0	0	0	0	0	0	15
	HONDA ANF125	0	0	0	0	0	0	8	8
	HONDA CB1000RA	0	0	0	0	0	0	1	1
	HONDA CB600F	0	0	0	0	0	0	3	3
	HONDA CB600FA	0	0	0	0	0	0	3	3
	HONDA CBF1000A	0	0	0	0	0	0	3	3
	HONDA CBF1000FA	0	0	0	0	0	0	6	6
	HONDA CBF125M	0	0	0	0	0	0	49	49
	HONDA CBF600NA	0	0	0	0	0	0	2	2
	HONDA CBF600SA	0	0	0	0	0	0	5	5
	HONDA CBR1000RR	0	0	0	0	0	0	2	2
	HONDA CBR125R	0	0	0	0	0	0	7	7
	HONDA CBR600RA	0	0	0	0	0	0	3	3
	HONDA CIVIC 3 DR	38	0	0	0	0	0	0	38
	HONDA CIVIC 5DR	182	0	0	0	0	0	0	182
	HONDA CR-V	1	0	0	0	0	0	0	1
	HONDA CR-Z	38	0	0	0	0	0	0	38
	HONDA FES125	0	0	0	0	0	0	6	6
	HONDA FES125A	0	0	0	0	0	0	1	1
	HONDA FJS400A	0	0	0	0	0	0	9	9
	HONDA FJS400D	0	0	0	0	0	0	1	1
	HONDA FJS600A	0	0	0	0	0	0	1	1
	HONDA GL1800	0	0	0	0	0	0	8	8
	HONDA HONDA CR-V	65	0	0	0	0	0	0	65
	HONDA INSIGHT	73	0	0	0	0	0	0	73
	HONDA JAZZ	230	0	0	0	0	0	0	230
	HONDA LEGEND	1	0	0	0	0	0	0	1
	HONDA NHX110WH	0	0	0	0	0	0	13	13
	HONDA NT700VA	0	0	0	0	0	0	12	12
	HONDA PES125	0	0	0	0	0	0	3	3
	HONDA SH125	0	0	0	0	0	0	48	48
	HONDA SH300	0	0	0	0	0	0	1	1
	HONDA SH300A	0	0	0	0	0	0	2	2
	HONDA ST1300A	0	0	0	0	0	0	10	10
	HONDA VFR1200F	0	0	0	0	0	0	4	4
	HONDA VFR1200FD	0	0	0	0	0	0	2	2
	HONDA VFR800A	0	0	0	0	0	0	2	2
	HONDA VT750C2	0	0	0	0	0	0	1	1
	HONDA VT750C2B	0	0	0	0	0	0	1	1
	HONDA VT750S	0	0	0	0	0	0	1	1
	HONDA WW125EX2	0	0	0	0	0	0	22	22
	HONDA XL1000VA	0	0	0	0	0	0	2	2
	HONDA XL125V	0	0	0	0	0	0	3	3
	HONDA XL700VA	0	0	0	0	0	0	6	6
HSUN	HSUN HS150S	0	0	0	0	0	0	1	1
	HSUN HS350ATV-2	0	0	0	0	0	0	1	1
	HSUN HS700ATV	0	0	0	0	0	0	1	1
HUSABERG	HUSABERG 390FE	0	0	0	0	0	0	1	1
	HUSABERG 450FE	0	0	0	0	0	0	5	5
	HUSABERG 570FE	0	0	0	0	0	0	4	4
	HUSABERG TE250	0	0	0	0	0	0	3	3
HUSQVARNA	HUSQVARNA S MS 4	0	0	0	0	0	0	1	1
	HUSQVARNA S MS 630	0	0	0	0	0	0	1	1
	HUSQVARNA SM510R	0	0	0	0	0	0	5	5
	HUSQVARNA TE250	0	0	0	0	0	0	1	1
	HUSQVARNA TE449	0	0	0	0	0	0	1	1
	HUSQVARNA TE450	0	0	0	0	0	0	1	1
	HUSQVARNA WR250	0	0	0	0	0	0	2	2
	HUSQVARNA WR300	0	0	0	0	0	0	2	2
HYMER		1	0	0	0	0	0	0	1
	HYMER B514CL	1	0	0	0	0	0	0	1
	HYMER B654 SLLANG	1	0	0	0	0	0	0	1
	HYMER B698CL	1	0	0	0	0	0	0	1
	HYMER EC323	1	0	0	0	0	0	0	1
	HYMER ERIBA JET	1	0	0	0	0	0	0	1
	HYMER T614CL	1	0	0	0	0	0	0	1

VEHICULES A MOTEUR

3. IMMATRICULATIONS DES VEHICULES A MOTEUR NEUFS MIS EN CIRCULATION
D'APRES LA MARQUE ET LE TYPE. 4 EME TRIMESTRE 2010

MARQUE	TYPE	voiture pour personne	autobus- autocar	véh. pour le transport de march.	tracteur	tracteur agricole	véhicule spécial	moto	Total
HYOSUNG		0	0	0	0	0	0	1	1
	HYOSUNG AQUILA	0	0	0	0	0	0	2	2
	HYOSUNG COMET	0	0	0	0	0	0	4	4
	HYOSUNG MERAGE	0	0	0	0	0	0	1	1
	HYOSUNG XRX	0	0	0	0	0	0	1	1
HYSTER		0	0	0	0	0	4	0	4
HYTRACK		0	0	0	0	0	0	1	1
HYUNDAI		0	0	0	0	0	8	0	8
	HYUNDAI ACCENT	5	0	0	0	0	0	0	5
	HYUNDAI COUPE	1	0	0	0	0	0	0	1
	HYUNDAI GETZ	4	0	0	0	0	0	0	4
	HYUNDAI H-1	59	0	24	0	0	0	0	83
	HYUNDAI H1	1	0	92	0	0	0	0	93
	HYUNDAI I 30	492	0	1	0	0	0	0	493
	HYUNDAI I 30.I 30CW	3	0	0	0	0	0	0	3
	HYUNDAI I10	419	0	0	0	0	0	0	419
	HYUNDAI I20	135	0	0	0	0	0	0	135
	HYUNDAI I30CW	25	0	0	0	0	0	0	25
	HYUNDAI IX35	184	0	1	0	0	0	0	185
	HYUNDAI IX55	10	0	0	0	0	0	0	10
	HYUNDAI MATRIX	1	0	0	0	0	0	0	1
	HYUNDAI SANTA FE	186	0	0	0	0	0	0	186
	HYUNDAI SONATA	3	0	0	0	0	0	0	3
	HYUNDAI TUCSON	4	0	0	0	0	0	0	4
	HYUNDAI TUCSON IX35L	1	0	0	0	0	0	0	1
HYUNDAI (TR) MATRIX	HYUNDAI (TR) I20	207	0	0	0	0	0	0	207
HYUNDAI MOTOR (CZ) I	HYUNDAI MOTOR (CZ) I	45	0	0	0	0	0	0	45
HYUNDAI MOTOR (KOR)	HYUNDAI MOTOR (KOR)	6	0	0	0	0	0	0	6
HYUNDAI MOTOR (SK) T	HYUNDAI MOTOR (SK) I	162	0	0	0	0	0	0	162
INFINITI									
	INFINITI FX37	3	0	0	0	0	0	0	3
	INFINITI INFINITI EX	4	0	0	0	0	0	0	4
	INFINITI INFINITI FX	14	0	0	0	0	0	0	14
	INFINITI INFINITI M	1	0	0	0	0	0	0	1
IO		0	0	0	0	0	0	1	1
IRISBUS									
	IRISBUS CROSSWAY	0	16	0	0	0	0	0	16
	IRISBUS PROWAY	0	2	0	0	0	0	0	2
	IRISBUS PROXYS	0	1	0	0	0	0	0	1
ISEKI									
	ISEKI TG5390	0	0	0	0	2	0	0	2
	ISEKI TG5470	0	0	0	0	1	0	0	1
	ISEKI TH4295FGR	0	0	0	0	2	0	0	2
	ISEKI TH4330	0	0	0	0	1	0	0	1
	ISEKI TH4330 FHR	0	0	0	0	3	0	0	3
	ISEKI TH4335FSA	0	0	0	0	3	0	0	3
	ISEKI TM3160	0	0	0	0	6	0	0	6
	ISEKI TM3215	0	0	0	0	1	0	0	1
	ISEKI TM3265	0	0	0	0	1	0	0	1
	ISEKI TXG23 4WD	0	0	0	0	2	0	0	2
ISUZU									
	ISUZU D-MAX 2,5 4WD	0	0	13	0	0	0	0	13
	ISUZU D-MAX 2WD	0	0	1	0	0	0	0	1
	ISUZU D-MAX 2WD HR	0	0	5	0	0	0	0	5
	ISUZU D-MAX 2WD SC	0	0	2	0	0	0	0	2
	ISUZU D-MAX 4WD MT	0	0	1	0	0	0	0	1
	ISUZU D-MAX3,0 4WDAT	0	0	13	0	0	0	0	13
	ISUZU D-MAX3,0 4WDMT	0	0	32	0	0	0	0	32
	ISUZU D MAX 4WD SC	0	0	1	0	0	0	0	1
	ISUZU NLR85AL	0	0	1	0	0	0	0	1
	ISUZU NLR85L	0	0	6	0	0	0	0	6
	ISUZU NNR85L	0	0	3	0	0	0	0	3
	ISUZU NPR85L	0	0	1	0	0	0	0	1
IVECO									
	IVECO DAILY	0	0	333	9	0	6	0	348
	IVECO DAILY 35S18W	0	0	1	0	0	0	0	1
	IVECO EUROCARGO	0	0	38	0	0	2	0	40
	IVECO MASSIF	0	0	3	0	0	0	0	3
	IVECO STRALIS	0	0	4	24	0	0	0	28
	IVECO STRALIS 320	0	0	1	0	0	0	0	1
	IVECO TRAKKER	0	0	10	0	0	0	0	10
JAGUAR									
	JAGUAR X-TYPE	1	0	0	0	0	0	0	1
	JAGUAR XF	118	0	0	0	0	0	0	118
	JAGUAR XJ	60	0	0	0	0	0	0	60
	JAGUAR XK	10	0	0	0	0	0	0	10

VEHICULES A MOTEUR

3. IMMATRICULATIONS DES VEHICULES A MOTEUR NEUFS MIS EN CIRCULATION
D'APRES LA MARQUE ET LE TYPE. 4 EME TRIMESTRE 2010

MARQUE	TYPE	voiture pour personne	autobus- autocar	véh. pour le transport de march.	tracteur	tracteur agricole	véhicule spécial	moto	Total
JCB		0	0	0	0	0	29	0	29
	JCB 531 AGRI PLUS	0	0	0	0	1	0	0	1
	JCB 536-70AGRISUPER	0	0	0	0	1	0	0	1
	JCB 536 AGRI SUPER	0	0	0	0	1	0	0	1
	JCB 5TA	0	0	0	0	1	0	0	1
	JCB 5TB	0	0	0	0	4	0	0	4
	JCB 5TD	0	0	0	0	1	0	0	1
	JCB 5TE	0	0	0	0	1	0	0	1
	JCB FASTRAC 7270	0	0	0	0	1	0	0	1
	JCB TM310S	0	0	0	0	2	0	0	2
JEEP		5	0	0	0	0	0	0	5
	JEEP CHEROKEE	2	0	0	0	0	0	0	2
	JEEP COMMANDER	13	0	0	0	0	0	0	13
	JEEP COMPASS	0	0	4	0	0	0	0	4
	JEEP GD CHEROKEE	21	0	0	0	0	0	0	21
	JEEP GRAND CHEROKEE	4	0	1	0	0	0	0	5
	JEEP PATRIOT	27	0	12	0	0	0	0	39
	JEEP WRANGLER	0	0	0	0	0	0	3	3
JIALING	JIALING JL125T-12A	0	0	0	0	0	0	6	6
JINCHENG	JINCHENG JC125-50	0	0	0	0	0	0	4	4
JINLUN	JINLUN JL125-11	0	0	0	0	0	0	3	3
	JINLUN JL250-5	0	0	0	0	0	0	1	1
	JINLUN JL250V	0	0	0	0	0	2	0	2
JLG		0	0	0	0	0	0	1	1
JMSTAR	JMSTAR JSD125T-22	0	0	0	0	0	0	1	1
JOB-MANN		0	0	0	0	0	1	0	1
JOHN DEERE		0	0	0	0	3	2	0	5
	JOHN DEERE 2320	0	0	0	0	1	0	0	1
	JOHN DEERE 2720	0	0	0	0	1	0	0	1
	JOHN DEERE 3036E	0	0	0	0	6	0	0	6
	JOHN DEERE 3320	0	0	0	0	1	0	0	1
	JOHN DEERE 3720	0	0	0	0	1	0	0	1
	JOHN DEERE 3720 HST	0	0	0	0	1	0	0	1
	JOHN DEERE 4520HST	0	0	0	0	2	0	0	2
	JOHN DEERE 4720	0	0	0	0	2	0	0	2
	JOHN DEERE 4720HST	0	0	0	0	4	0	0	4
	JOHN DEERE 5080G	0	0	0	0	1	0	0	1
	JOHN DEERE 5080M	0	0	0	0	1	0	0	1
	JOHN DEERE 5080R	0	0	0	0	1	0	0	1
	JOHN DEERE 5090M	0	0	0	0	1	0	0	1
	JOHN DEERE 5090R	0	0	0	0	1	0	0	1
	JOHN DEERE 6230	0	0	0	0	4	0	0	4
	JOHN DEERE 6330	0	0	0	0	3	0	0	3
	JOHN DEERE 6330ST.2	0	0	0	0	4	0	0	4
	JOHN DEERE 6430	0	0	0	0	1	0	0	1
	JOHN DEERE 6430ST.2	0	0	0	0	2	0	0	2
	JOHN DEERE 6534	0	0	0	0	1	0	0	1
	JOHN DEERE 6630	0	0	0	0	2	0	0	2
	JOHN DEERE 6630ST.1	0	0	0	0	3	0	0	3
	JOHN DEERE 6630ST.2	0	0	0	0	2	0	0	2
	JOHN DEERE 6830	0	0	0	0	1	0	0	1
	JOHN DEERE 6830AS	0	0	0	0	5	0	0	5
	JOHN DEERE 6930	0	0	0	0	4	0	0	4
	JOHN DEERE 6930AS	0	0	0	0	1	0	0	1
	JOHN DEERE 7430AS	0	0	0	0	2	0	0	2
	JOHN DEERE 7530AS	0	0	0	0	2	0	0	2
	JOHN DEERE 7530AS H	0	0	0	0	3	0	0	3
	JOHN DEERE 7730AS	0	0	0	0	1	0	0	1
	JOHN DEERE 7930AS	0	0	0	0	2	0	0	2
	JOHN DEERE 8345R	0	0	0	0	1	0	0	1
	JOHN DEERE 8530	0	0	0	0	1	0	0	1
	JOHN DEERE GATOR HPX	0	0	0	0	1	0	0	1
	JOHN DEERE GATOR TE	0	0	0	0	1	0	0	1
	JOHN DEERE LR8430H	0	0	0	0	1	0	0	1
JOINT	JOINT J500	1	0	0	0	0	0	0	1
JONWAY		0	0	0	0	0	0	5	5
	JONWAY BA12	0	0	0	0	0	0	5	5
	JONWAY JS12	0	0	0	0	0	0	4	4
	JONWAY TW12S	0	0	0	0	0	0	1	1
KALMAR	KALMAR	0	0	0	0	0	1	0	1
KARMANN	KARMANN DAVIS 540	1	0	0	0	0	0	0	1
	KARMANN DAVIS 590 FB	1	0	0	0	0	0	0	1

VEHICULES A MOTEUR

3. IMMATRICULATIONS DES VEHICULES A MOTEUR NEUFS MIS EN CIRCULATION
D'APRES LA MARQUE ET LE TYPE. 4 EME TRIMESTRE 2010

MARQUE	TYPE	voiture pour personne	autobus- autocar	véh. pour le transport de march.	tracteur	tracteur agricole	véhicule spécial	moto	Total	
KUBOTA	KTM 990 SUPERMOTO T	0	0	0	0	0	0	13	13	
	KTM 990ADVENTURE	0	0	0	0	0	0	12	12	
	KUBOTA B1820	0	0	0	0	4	20	0	24	
	KUBOTA B2230	0	0	0	0	4	0	0	4	
	KUBOTA B2420	0	0	0	0	3	0	0	3	
	KUBOTA B2530	0	0	0	0	1	0	0	1	
	KUBOTA BX2350	0	0	0	0	3	0	0	3	
	KUBOTA L3200	0	0	0	0	1	0	0	1	
	KUBOTA L4100H-W	0	0	0	0	4	0	0	4	
	KUBOTA L5040	0	0	0	0	1	0	0	1	
KUKJE	KUBOTA M6040DTN	0	0	0	0	1	0	0	1	
	KUBOTA STV40	0	0	0	0	1	0	0	1	
KYMCO	KUKJE BRANSON 4720H	0	0	0	0	1	0	0	1	
	KYMCO AGILITY 125	0	0	0	0	0	0	2	2	
	KYMCO AGILITY CITY	0	0	0	0	0	0	5	5	
	KYMCO AGILITY CITY 1	0	0	0	0	0	0	2	2	
	KYMCO DINK 125	0	0	0	0	0	0	10	10	
	KYMCO DINK STREET 12	0	0	0	0	0	0	2	2	
	KYMCO DINK STREET 30	0	0	0	0	0	0	10	10	
	KYMCO DINK STREET125	0	0	0	0	0	0	14	14	
	KYMCO DINK STREET300	0	0	0	0	0	0	2	2	
	KYMCO GRAND DINK 125	0	0	0	0	0	0	1	1	
	KYMCO LIKE 125	0	0	0	0	0	0	2	2	
	KYMCO LIKE 125	0	0	0	0	0	0	11	11	
	KYMCO MAXXER 250	0	0	0	0	0	0	1	1	
	KYMCO MAXXER 300US	0	0	0	0	0	0	4	4	
	KYMCO MAXXER 400	0	0	0	0	0	0	2	2	
	KYMCO MAXXER 450I	0	0	0	0	0	0	7	7	
	KYMCO MOVIE 125S	0	0	0	0	0	0	1	1	
	KYMCO MOVIE125SAFI	0	0	0	0	0	0	3	3	
	KYMCO MXU 300R	0	0	0	0	0	0	2	2	
	KYMCO MXU 500 IRS	0	0	0	0	0	0	3	3	
	KYMCO MXU 500 IRS NA	0	0	0	0	0	0	6	6	
	KYMCO MXU 500I IRS N	0	0	0	0	0	0	4	4	
	KYMCO MXU400	0	0	0	0	0	0	2	2	
	KYMCO PEOPLE 125S	0	0	0	0	0	0	1	1	
	KYMCO PEOPLE GT125I	0	0	0	0	0	0	3	3	
	KYMCO PULSAR 125	0	0	0	0	0	0	2	2	
	KYMCO QUANNON	0	0	0	0	0	0	2	2	
	KYMCO QUANNON 125	0	0	0	0	0	0	2	2	
	KYMCO SUPER8 125	0	0	0	0	0	0	2	2	
	KYMCO UXV500	0	0	0	0	0	0	4	4	
	KYMCO X-CITING 500	0	0	0	0	0	0	3	3	
	KYMCO X-CITING 500 R	0	0	0	0	0	0	3	3	
	KYMCO ZING 125	0	0	0	0	0	0	3	3	
	KYMCOQUANNON125NAKED	0	0	0	0	0	0	2	2	
	LA STRADA	LA STRADA AVANTI L	2	0	0	0	0	0	0	2
	LADA-VAZ	LADA-VAZ LADA 4X4	1	0	0	0	0	0	0	1
		LADA LADA 2172	1	0	0	0	0	0	0	1
	LADA	LADA 4X4	2	0	7	0	0	0	0	9
		LADA LADA 1117	4	0	0	0	0	0	0	4
		LADA LADA 1119	2	0	0	0	0	0	0	2
LADOG		0	0	0	0	0	2	0	2	
LAIKA	LAIKA KREOS 500I SL	1	0	0	0	0	0	0	1	
LAMBORGHINI		0	0	0	0	1	0	0	1	
	LAMBORGHINI 140 GALL	2	0	0	0	0	0	0	2	
	LAMBORGHINI R1-55	0	0	0	0	4	0	0	4	
LANCIA	LAMBORGHINI R6.130	0	0	0	0	1	0	0	1	
	LANCIA DELTA	140	0	0	0	0	0	0	140	
	LANCIA LANCIA DELTA	3	0	0	0	0	0	0	3	
	LANCIA LANCIA YPSILO	9	0	0	0	0	0	0	9	
	LANCIA MUSA	45	0	0	0	0	0	0	45	
	LANCIA PHEDRA	5	0	0	0	0	0	0	5	
	LANCIA YPSILON	22	0	0	0	0	0	0	22	
LANDINI	LANDINI POWERFARM 90	0	0	0	0	1	0	0	1	
	LANDINI TECHNOFARM80	0	0	0	0	1	0	0	1	
LANDROVER	LAND ROVER DISCO	0	0	2	0	0	0	0	2	
	LAND ROVER DISCOVERY	31	0	0	0	0	0	0	31	
	LAND ROVER RANGE ROV	43	0	0	0	0	0	0	43	
	LAND ROVER RR SPORT	134	0	0	0	0	0	0	134	

VEHICULES A MOTEUR

3. IMMATRICULATIONS DES VEHICULES A MOTEUR NEUFS MIS EN CIRCULATION
D'APRES LA MARQUE ET LE TYPE. 4 EME TRIMESTRE 2010

MARQUE	TYPE	voiture pour personne	autobus- autocar	véh. pour le transport de march.	tracteur	tracteur agricole	véhicule spécial	moto	Total
	LANDROVER 110 VAN	0	0	2	0	0	0	0	2
	LANDROVER 90 VAN	0	0	4	0	0	0	0	4
	LANDROVER DEFENDER	5	0	42	0	0	0	0	47
	LANDROVER DISCOVERY	45	0	0	0	0	0	0	45
	LANDROVER FREELANDER	41	0	0	0	0	0	0	41
	LANDROVER RANGESPORT	0	0	4	0	0	0	0	4
	LANDROVERFREELANDER2	56	0	2	0	0	0	0	58
LEGEND		0	0	0	0	0	0	2	2
LEMEIRE	LEMEIRE LEM1070 CPF	0	0	1	0	0	0	0	1
LEONART	LEONART DAYTONA 125	0	0	0	0	0	0	1	1
LEXUS		6	0	0	0	0	0	0	6
	LEXUS GS450H	3	0	0	0	0	0	0	3
	LEXUS IS220D	3	0	0	0	0	0	0	3
	LEXUS IS250	7	0	0	0	0	0	0	7
	LEXUS LEXUS IS200D	30	0	0	0	0	0	0	30
	LEXUS LEXUS RX450H	17	0	0	0	0	0	0	17
	LEXUS RX450H	44	0	0	0	0	0	0	44
	LEXUS SC430	1	0	0	0	0	0	0	1
LIEBHERR		0	0	0	0	0	10	0	10
	LIEBHERR LTM1130-5.1	0	0	0	0	0	1	0	1
	LIEBHERR UTM 846	0	0	0	0	0	1	0	1
LIFAN		0	0	0	0	0	0	3	3
	LIFAN LF125-14F	0	0	0	0	0	0	1	1
	LIFAN LF125T-19	0	0	0	0	0	0	2	2
LINDE		0	0	0	0	0	4	0	4
LINHAI		0	0	0	0	0	0	1	1
	LINHAI HYTRACK HY210	0	0	0	0	0	0	1	1
	LINHAI HYTRACK HY310	0	0	0	0	0	0	1	1
LINTEX		0	0	0	0	0	0	3	3
	LINTEX HT125T-22	0	0	0	0	0	0	3	3
LM TRAC		0	0	0	0	0	1	0	1
LMC		1	0	0	0	0	0	0	1
	LMC LIBERTY	1	0	0	0	0	0	0	1
	LMC LIBERTY 722GTI	1	0	0	0	0	0	0	1
LML		0	0	0	0	0	0	2	2
	LML STAR DELUXE	0	0	0	0	0	0	2	2
	LML STAR DELUXE 125	0	0	0	0	0	0	22	22
LOTUS		1	0	0	0	0	0	0	1
	LOTUS ELISE	1	0	0	0	0	0	0	1
	LOTUS ELISE SC	1	0	0	0	0	0	0	1
	LOTUS EUROPA	1	0	0	0	0	0	0	1
	LOTUS EXIGE CUP 260	2	0	0	0	0	0	0	2
	LOTUS LOTUS EXIGE CU	1	0	0	0	0	0	0	1
LUKAS TWO		0	0	0	0	0	0	1	1
	LUKAS TWO EVA EVE	0	0	0	0	0	0	1	1
MALAGUTI		0	0	0	0	0	0	1	1
	MALAGUTI 84	0	0	0	0	0	0	1	1
	MALAGUTI SPIDERMAX	0	0	0	0	0	0	1	1
MAN		0	3	0	0	0	0	0	3
	MAN A91	0	3	0	0	0	0	0	3
	MAN LIONS CITY	0	5	0	0	0	0	0	5
	MAN TGA	0	0	5	0	0	0	0	5
	MAN TGL	0	0	33	0	0	2	0	35
	MAN TGM	0	0	41	0	0	3	0	44
	MAN TGS	0	0	59	38	0	0	0	97
	MAN TGX	0	0	4	88	0	0	0	92
MANITOU		0	0	0	0	3	30	0	33
	MANITOU MLT627 T20	0	0	0	0	2	0	0	2
	MANITOU MLT627 T24	0	0	0	0	1	0	0	1
	MANITOU MLT627TMUCOM	0	0	0	0	1	0	0	1
	MANITOU MLT634 120LS	0	0	0	0	2	0	0	2
	MANITOU MLT634T LSU	0	0	0	0	1	0	0	1
MAP		0	0	1	0	0	0	0	1
	MAP MW6500	0	0	1	0	0	0	0	1
MASERATI		3	0	0	0	0	0	0	3
	MASERATI GRANCABRIO	3	0	0	0	0	0	0	3
	MASERATI GRANTURISMO	4	0	0	0	0	0	0	4
	MASERATI QUATTROPOR	2	0	0	0	0	0	0	2
	MASERATIGRANTURISMOS	2	0	0	0	0	0	0	2
MASSEY FERGUSON		0	0	0	0	2	0	0	2
	MASSEY F. MF8660PS	0	0	0	0	1	0	0	1
	MASSEY FERGUSON 5460	0	0	0	0	2	0	0	2
	MASSEY FERGUSON 5465	0	0	0	0	2	0	0	2
	MASSEY FERGUSSON MF3	0	0	0	0	1	0	0	1
	MASSEYFERGUSONMF5425	0	0	0	0	1	0	0	1
	MASSEYFERGUSONMF5435	0	0	0	0	2	0	0	2
	MASSEYFERGUSONMF6445	0	0	0	0	1	0	0	1
	MASSEYFERGUSONMF6460	0	0	0	0	1	0	0	1
	MASSEYFERGUSONMF6465	0	0	0	0	1	0	0	1
	MASSEYFERGUSONMF6480	0	0	0	0	2	0	0	2
	MASSEYFERGUSONMF6485	0	0	0	0	1	0	0	1

VEHICULES A MOTEUR

3. IMMATRICULATIONS DES VEHICULES A MOTEUR NEUFS MIS EN CIRCULATION
D'APRES LA MARQUE ET LE TYPE. 4 EME TRIMESTRE 2010

MARQUE	TYPE	voiture pour personne	autobus- autocar	véh. pour le transport de march.	tracteur	tracteur agricole	véhicule spécial	moto	Total
	MASSEYFERGUSONMF7495	0	0	0	0	1	0	0	1
MAYBACH	MAYBACH MAYBACH 57 S	1	0	0	0	0	0	0	1
MAZDA	MAZDA 5	0	0	2	0	0	0	0	2
	MAZDA BT50	0	0	9	0	0	0	0	9
	MAZDA CX-7	40	0	2	0	0	0	0	42
	MAZDA CX-7 F/L 2.2 C	13	0	0	0	0	0	0	13
	MAZDA CX-9 5DR WGN 3	2	0	0	0	0	0	0	2
	MAZDA MAZDA 2	320	0	0	0	0	0	0	320
	MAZDA MAZDA 5	86	0	0	0	0	0	0	86
	MAZDA MAZDA2 FL 3DR	2	0	0	0	0	0	0	2
	MAZDA MAZDA2 FL 5DR	11	0	0	0	0	0	0	11
	MAZDA MAZDA3 IPM 4DR	9	0	0	0	0	0	0	9
	MAZDA MAZDA3 IPM 5DR	40	0	0	0	0	0	0	40
	MAZDA MAZDA5 NEW 1.6	1	0	0	0	0	0	0	1
	MAZDA MAZDA5 NEW 1.8	1	0	0	0	0	0	0	1
	MAZDA MAZDA5 NEW 2.0	1	0	0	0	0	0	0	1
	MAZDA MAZDA6	108	0	0	0	0	0	0	108
	MAZDA MAZDA6 FL 5DR	41	0	0	0	0	0	0	41
	MAZDA MX-5	35	0	0	0	0	0	0	35
	MAZDA MX-5 F/L COUPE	1	0	0	0	0	0	0	1
	MAZDA MX-5 F/L SOFT	1	0	0	0	0	0	0	1
MB	MAZDA MAZDA 3	124	0	0	0	0	0	0	124
MBK	MBK BOOSTER 125	0	0	0	0	0	0	2	2
	MBK CITY LINER 125	0	0	0	0	0	0	2	2
	MBK FLAMEX	0	0	0	0	0	0	2	2
	MBK XC125	0	0	0	0	0	0	1	1
	MBK YP125R	0	0	0	0	0	0	2	2
MC CORMICK		0	0	0	0	1	0	0	1
	MC CORMICK GM50	0	0	0	0	1	0	0	1
	MC CORMICK MTX150	0	0	0	0	1	0	0	1
MC LOUIS	MC LOUIS A700	1	0	0	0	0	0	0	1
	MC LOUIS M700	12	0	0	0	0	0	0	12
	MC LOUIS P700	18	0	0	0	0	0	0	18
	MCLOUIS 700	1	0	0	0	0	0	0	1
MECALAC		0	0	0	0	0	1	0	1
MELOTTE	MC CORMICK MC130	0	0	0	0	1	0	0	1
MERCEDES-BENZ	MERCEDES-BENZ C 180	289	0	0	0	0	0	0	289
	MERCEDES-BENZ C 250	3	0	0	0	0	0	0	3
	MERCEDES-BENZ CL 500	8	0	0	0	0	0	0	8
	MERCEDES-BENZ CL 63	2	0	0	0	0	0	0	2
	MERCEDES-BENZ E 300	19	0	0	0	0	0	0	19
	MERCEDES-BENZ E 350	7	0	0	0	0	0	0	7
	MERCEDES-BENZ GLK 20	26	0	0	0	0	0	0	26
	MERCEDES-BENZ R 300	20	0	0	0	0	0	0	20
	MERCEDES-BENZ R 350	10	0	0	0	0	0	0	10
	MERCEDES-BENZ S 350	36	0	0	0	0	0	0	36
	MERCEDES-BENZ S 63 A	2	0	0	0	0	0	0	2
	MERCEDES-BENZ VIANO	44	0	0	0	0	0	0	44
	MERCEDES-BENZ VITO	40	0	109	0	0	0	0	149
MERCEDES	MERCEDES-BENZ ML 300	1	0	0	0	0	0	0	1
	MERCEDES-BENZ O530LE	0	1	0	0	0	0	0	1
	MERCEDES-BENZ S320 C	1	0	0	0	0	0	0	1
	MERCEDES	1	0	0	0	0	0	0	1
	MERCEDES 311 CDI 3.2	6	0	0	0	0	0	0	6
	MERCEDES 311 CDI 3.5	4	0	0	0	0	0	0	4
	MERCEDES 311 CDI3.5R	1	0	0	0	0	0	0	1
	MERCEDES 315 CDI 3.2	2	0	0	0	0	0	0	2
	MERCEDES 315 CDI 3.5	1	0	0	0	0	0	0	1
	MERCEDES 315 CDI3.5R	1	0	0	0	0	0	0	1
	MERCEDES A160	50	0	0	0	0	0	0	50
	MERCEDES A160CDI	43	0	0	0	0	0	0	43
	MERCEDES A180	25	0	0	0	0	0	0	25
	MERCEDES A180CDI	150	0	0	0	0	0	0	150
	MERCEDES A200	1	0	0	0	0	0	0	1
	MERCEDES A200CDI	1	0	0	0	0	0	0	1
	MERCEDES ACTROS	0	0	40	89	0	0	0	129
	MERCEDES ATEGO	0	1	49	0	0	0	0	50
	MERCEDES AXOR	0	0	27	3	0	0	0	30
	MERCEDES B160	73	0	0	0	0	0	0	73
	MERCEDES B180	36	0	0	0	0	0	0	36
	MERCEDES B180CDI	298	0	0	0	0	0	0	298

VEHICULES A MOTEUR

3. IMMATRICULATIONS DES VEHICULES A MOTEUR NEUFS MIS EN CIRCULATION
D'APRES LA MARQUE ET LE TYPE. 4 EME TRIMESTRE 2010

MARQUE	TYPE	voiture pour personne	autobus- autocar	véh. pour le transport de march.	tracteur	tracteur agricole	véhicule spécial	moto	Total
	MERCEDES B200	8	0	0	0	0	0	0	8
	MERCEDES B200CDI	106	0	0	0	0	0	0	106
	MERCEDES C180CGI	18	0	0	0	0	0	0	18
	MERCEDES C200CDI	1051	0	0	0	0	0	0	1051
	MERCEDES C200CGI	5	0	0	0	0	0	0	5
	MERCEDES C220 CDI	161	0	0	0	0	0	0	161
	MERCEDES C250CDI	5	0	0	0	0	0	0	5
	MERCEDES C250CGI	2	0	0	0	0	0	0	2
	MERCEDES C320CDI	1	0	0	0	0	0	0	1
	MERCEDES C350CDI 4M	2	0	0	0	0	0	0	2
	MERCEDES C63AMG	1	0	0	0	0	0	0	1
	MERCEDES CITARO LE	0	1	0	0	0	0	0	1
	MERCEDES CL63AMG	1	0	0	0	0	0	0	1
	MERCEDES CLC160	17	0	0	0	0	0	0	17
	MERCEDES CLC180KOMP	1	0	0	0	0	0	0	1
	MERCEDES CLC200CDI	30	0	0	0	0	0	0	30
	MERCEDES CLC220CDI	4	0	0	0	0	0	0	4
	MERCEDES CLS320CDI	2	0	0	0	0	0	0	2
	MERCEDES CLS350CDI	10	0	0	0	0	0	0	10
	MERCEDES E200CDI	439	0	0	0	0	0	0	439
	MERCEDES E200CGI	25	0	0	0	0	0	0	25
	MERCEDES E220CDI	318	0	0	0	0	0	0	318
	MERCEDES E250CDI	83	0	0	0	0	0	0	83
	MERCEDES E250CGI	7	0	0	0	0	0	0	7
	MERCEDES E300CDI	10	0	0	0	0	0	0	10
	MERCEDES E350 4MAT	5	0	0	0	0	0	0	5
	MERCEDES E350CDI	22	0	0	0	0	0	0	22
	MERCEDES E350CDI 4M	9	0	0	0	0	0	0	9
	MERCEDES E350CGI	4	0	0	0	0	0	0	4
	MERCEDES E500 4MAT	1	0	0	0	0	0	0	1
	MERCEDES ECONIC	0	0	9	0	0	0	0	9
	MERCEDES G500	1	0	0	0	0	0	0	1
	MERCEDES GL350	7	0	0	0	0	0	0	7
	MERCEDES GL350CDI	7	0	0	0	0	0	0	7
	MERCEDES GL450CDI	1	0	0	0	0	0	0	1
	MERCEDES GLK 350	1	0	0	0	0	0	0	1
	MERCEDES GLK220CDI	164	0	3	0	0	0	0	167
	MERCEDES GLK250CDI	9	0	0	0	0	0	0	9
	MERCEDES GLK350CDI	7	0	0	0	0	0	0	7
	MERCEDES ML300 CDI 4	4	0	0	0	0	0	0	4
	MERCEDES ML300CDI	111	0	4	0	0	0	0	115
	MERCEDES ML350CDI	6	0	0	0	0	0	0	6
	MERCEDES R280CDI	1	0	0	0	0	0	0	1
	MERCEDES R300CDI	1	0	0	0	0	0	0	1
	MERCEDES R320CDI	1	0	0	0	0	0	0	1
	MERCEDES R350	17	0	0	0	0	0	0	17
	MERCEDES R500	2	0	0	0	0	0	0	2
	MERCEDES S320CDI	1	0	0	0	0	0	0	1
	MERCEDES S350	1	0	0	0	0	0	0	1
	MERCEDES S350 4MAT	2	0	0	0	0	0	0	2
	MERCEDES S350CDI	14	0	0	0	0	0	0	14
	MERCEDES S350CDI 4M	8	0	0	0	0	0	0	8
	MERCEDES S400	8	0	0	0	0	0	0	8
	MERCEDES S450 4MAT	1	0	0	0	0	0	0	1
	MERCEDES S500 4MAT	2	0	0	0	0	0	0	2
	MERCEDES S600	1	0	0	0	0	0	0	1
	MERCEDES SLK200KOMP	10	0	0	0	0	0	0	10
	MERCEDES SLSAMG	10	0	0	0	0	0	0	10
	MERCEDES SPRINTER	16	11	674	2	0	0	0	703
	MERCEDES U300	0	0	1	0	0	0	0	1
	MERCEDES VARIO	0	5	7	0	0	0	0	12
	MERCEDES VIANO	7	0	50	0	0	0	0	57
	MERCEDES VITO	1	0	283	0	0	0	0	284
	MERCEDES VITO 115	1	0	0	0	0	0	0	1
	MERCEDES VITO115/4X4	1	0	0	0	0	0	0	1
	MERCEDESML350BLUETEC	18	0	0	0	0	0	0	18
MERLO		0	0	0	0	0	15	0	15
	MERLO F28TD	0	0	0	0	2	0	0	2
	MERLO MF 29.6	0	0	0	0	1	0	0	1
MIKILON	MIKILON M96-250SB	0	0	0	0	0	0	1	1
MINI	MINI COOPER	23	0	0	0	0	0	0	23

VEHICULES A MOTEUR

3. IMMATRICULATIONS DES VEHICULES A MOTEUR NEUFS MIS EN CIRCULATION
D'APRES LA MARQUE ET LE TYPE. 4 EME TRIMESTRE 2010

MARQUE	TYPE	voiture pour personne	autobus- autocar	véh. pour le transport de march.	tracteur	tracteur agricole	véhicule spécial	moto	Total
	MINI COOPER CABRIO	28	0	0	0	0	0	0	28
	MINI COOPER CLUBMAN	1	0	0	0	0	0	0	1
	MINI COOPER COUNTRYM	12	0	0	0	0	0	0	12
	MINI COOPER D	395	0	0	0	0	0	0	395
	MINI COOPER D CABRIO	49	0	0	0	0	0	0	49
	MINI COOPER D COUNTR	109	0	0	0	0	0	0	109
	MINI COOPER S	15	0	0	0	0	0	0	15
	MINI COOPER S COUNTR	41	0	0	0	0	0	0	41
	MINI COOPERD CLUBMAN	6	0	0	0	0	0	0	6
	MINI COOPERS CLUBMAN	6	0	0	0	0	0	0	6
	MINI JCW	3	0	0	0	0	0	0	3
	MINI JCW CABRIO	1	0	0	0	0	0	0	1
	MINI JOHN COOPER WOR	3	0	0	0	0	0	0	3
	MINI MINI	1	0	0	0	0	0	0	1
	MINI MINI COOPER D	4	0	0	0	0	0	0	4
	MINI MINI COOPER S	3	0	0	0	0	0	0	3
	MINI ONE	27	0	0	0	0	0	0	27
	MINI ONE CABRIO	13	0	0	0	0	0	0	13
	MINI ONE CLUBMAN	2	0	0	0	0	0	0	2
	MINI ONE COUNTRYMAN	1	0	0	0	0	0	0	1
	MINI ONE D	321	0	0	0	0	0	0	321
	MINI ONE D CLUBMAN	21	0	0	0	0	0	0	21
	MINI ONE D COUNTRYMA	43	0	0	0	0	0	0	43
	MINICOOPER S CABRIO	9	0	0	0	0	0	0	9
MITSUBISHI		0	0	0	0	0	1	0	1
	MITSUBISHI CANTER	0	0	22	0	0	0	0	22
	MITSUBISHI COLT	124	0	0	0	0	0	0	124
	MITSUBISHI GRANDIS	22	0	1	0	0	0	0	23
	MITSUBISHI L200	0	0	134	0	0	0	0	134
	MITSUBISHI LANCER	49	0	0	0	0	0	0	49
	MITSUBISHI LANCER SR	1	0	0	0	0	0	0	1
	MITSUBISHI LANCEREVO	1	0	0	0	0	0	0	1
	MITSUBISHI OUTLANDER	79	0	3	0	0	0	0	82
	MITSUBISHI PAJERO	20	0	12	0	0	0	0	32
	MITSUBISHI PAJERO/MO	1	0	0	0	0	0	0	1
MITSUBISHI (J) MITSU	MITSUBISHI (J) MITSU	601	0	1	0	0	0	0	602
MITSUBISHI (NL) MITS	MITSUBISHI (NL) MITS	56	0	0	0	0	0	0	56
MOFFETT		0	0	0	0	0	7	0	7
MOL	MOL YM225/4X2	0	0	1	0	0	0	0	1
MOOVEO	MOOVEO I007XTG	1	0	0	0	0	0	0	1
	MOOVEO P007XTC	1	0	0	0	0	0	0	1
MORGAN	MORGAN 4/4 1600	1	0	0	0	0	0	0	1
	MORGAN 4/4 2000	4	0	0	0	0	0	0	4
	MORGAN AERO SUPERSPO	1	0	0	0	0	0	0	1
MOTO GUZZI		0	0	0	0	0	0	1	1
MOTO STAR		0	0	0	0	0	0	1	1
	MOTO STAR FR700Q	0	0	0	0	0	0	1	1
	MOTO STAR RR700	0	0	0	0	0	0	2	2
	MOTO STAR RS450	0	0	0	0	0	0	1	1
MOUNTRIVER	MOUNTRIVER WORKER	0	0	0	0	0	0	1	1
MULTI ONE		0	0	0	0	0	4	0	4
MV AGUSTA	MV AGUSTA BRUTALE 10	0	0	0	0	0	0	1	1
	MV AGUSTA F4 1000R	0	0	0	0	0	0	2	2
	MV AGUSTA F4 1078RR	0	0	0	0	0	0	1	1
N BLOSI		0	0	0	0	0	1	0	1
NECO	NECO ABRUZZI 125	0	0	0	0	0	0	20	20
	NECO BORSALINO DUE	0	0	0	0	0	0	20	20
	NECO BORSALINO UNO	0	0	0	0	0	0	23	23
	NECO VSB125	0	0	0	0	0	0	1	1
NEUSON		0	0	0	0	0	2	0	2
NEW HOLLAND		0	0	0	0	13	12	0	25
	N.HOLLAND BOOMER2030	0	0	0	0	1	0	0	1
	N.HOLLAND TD5010 4WD	0	0	0	0	1	0	0	1
	N.HOLLAND TD5020 4WD	0	0	0	0	1	0	0	1
	NEW HOLLAND LM5060	0	0	0	0	2	0	0	2
	NEW HOLLAND T30304WD	0	0	0	0	4	0	0	4
	NEW HOLLAND T30404WD	0	0	0	0	1	0	0	1
	NEW HOLLAND T40504WD	0	0	0	0	1	0	0	1
	NEW HOLLAND T4050F	0	0	0	0	2	0	0	2
	NEW HOLLAND T5050	0	0	0	0	2	0	0	2
	NEW HOLLAND T50504WD	0	0	0	0	2	0	0	2

VEHICULES A MOTEUR

3. IMMATRICULATIONS DES VEHICULES A MOTEUR NEUFS MIS EN CIRCULATION
D'APRES LA MARQUE ET LE TYPE. 4 EME TRIMESTRE 2010

MARQUE	TYPE	voiture pour personne	autobus- autocar	véh. pour le transport de march.	tracteur	tracteur agricole	véhicule spécial	moto	Total
	NEW HOLLAND T6030	0	0	0	0	2	0	0	2
	NEW HOLLAND T6050	0	0	0	0	2	0	0	2
	NEW HOLLAND T6090	0	0	0	0	1	0	0	1
	NEW HOLLAND T60904WD	0	0	0	0	1	0	0	1
	NEW HOLLAND TD 5010	0	0	0	0	1	0	0	1
	NEW HOLLAND TD 5020	0	0	0	0	1	0	0	1
	NEW HOLLAND TD5010	0	0	0	0	5	0	0	5
	NEW HOLLAND TD5050	0	0	0	0	2	0	0	2
	NEW HOLLANDT35DA4WD	0	0	0	0	1	0	0	1
	NEWHOLLAND BOOMER 20	0	0	0	0	1	0	0	1
	NEWHOLLAND LM50604WD	0	0	0	0	1	0	0	1
	NEWHOLLAND T40204WD	0	0	0	0	1	0	0	1
	NEWHOLLAND T40404WD	0	0	0	0	1	0	0	1
	NEWHOLLAND T6030 4WD	0	0	0	0	1	0	0	1
	NEWHOLLAND T6080	0	0	0	0	1	0	0	1
	NEWHOLLANDT60104WD	0	0	0	0	1	0	0	1
	NEWHOLLANDT60304WDSA	0	0	0	0	3	0	0	3
	NEWHOLLANDT60504WDSA	0	0	0	0	1	0	0	1
	NEWHOLLANDT60504WDS	0	0	0	0	1	0	0	1
	NEWHOLLANDT60704WDSA	0	0	0	0	2	0	0	2
	NEWHOLLANDT60804WDSA	0	0	0	0	7	0	0	7
	NEWHOLLANDT70304WDSA	0	0	0	0	1	0	0	1
	NEWHOLLANDT70404WDSA	0	0	0	0	7	0	0	7
	NEWHOLLANDT70504WDSA	0	0	0	0	5	0	0	5
	NEWHOLLANDT70704WDSA	0	0	0	0	4	0	0	4
	NEWHOLLANDT80504WDSA	0	0	0	0	1	0	0	1
NIESMANN+BISCHOFF	NIESMANN+BISCHOFF 80	1	0	0	0	0	0	0	1
NOTIN	NOTIN NANTUA	1	0	0	0	0	0	0	1
NOX	NOX KRYPTON 400RM	0	0	0	0	0	0	1	1
	NOX LTZ400	0	0	0	0	0	0	2	2
OPEL	OPEL	2	0	0	0	0	0	0	2
	OPEL AGILA	106	0	0	0	0	0	0	106
	OPEL ANTARA	236	0	0	0	0	0	0	236
	OPEL ASTRA	1811	0	3	0	0	0	0	1814
	OPEL ASTRA GTC	12	0	0	0	0	0	0	12
	OPEL ASTRA SPORTS TO	117	0	0	0	0	0	0	117
	OPEL ASTRA STATION W	14	0	0	0	0	0	0	14
	OPEL ASTRA TWIN TOP	6	0	0	0	0	0	0	6
	OPEL COMBO	244	0	222	0	0	0	0	466
	OPEL CORSA	2540	0	7	0	0	0	0	2547
	OPEL CORSA VAN	0	0	13	0	0	0	0	13
	OPEL GT	2	0	0	0	0	0	0	2
	OPEL INSIGNIA	361	0	0	0	0	0	0	361
	OPEL INSIGNIA HATCHB	9	0	0	0	0	0	0	9
	OPEL INSIGNIA LIMOUS	110	0	0	0	0	0	0	110
	OPEL INSIGNIA SPORTS	594	0	0	0	0	0	0	594
	OPEL MERIVA-B	42	0	0	0	0	0	0	42
	OPEL MERIVA	1325	0	0	0	0	0	0	1325
	OPEL MOVANO	0	0	125	0	0	0	0	125
	OPEL VIVARO	112	0	339	0	0	0	0	451
	OPEL ZAFIRA	826	0	0	0	0	0	0	826
OTOKAR	OTOKAR NAVIGO	0	1	0	0	0	0	0	1
OXOBIKE		0	0	0	0	0	0	1	1
PALFINGER		0	0	0	0	0	2	0	2
PAOLETTI	PAOLETTI 700RT IE	0	0	0	0	0	0	3	3
PAOLETTI RACING	PAOLETTI RACING450K5	0	0	0	0	0	0	2	2
	PAOLETTI RACING750K8	0	0	0	0	0	0	4	4
PELPI	PELPI P18	0	0	0	0	0	0	1	1
PEUGEOT	PEUGEOT	2	0	0	0	0	0	25	27
	PEUGEOT 1007	1	0	0	0	0	0	0	1
	PEUGEOT 107	964	0	0	0	0	0	0	964
	PEUGEOT 206	7	0	0	0	0	0	0	7
	PEUGEOT 206+	1124	0	1	0	0	0	0	1125
	PEUGEOT 207	2195	0	3	0	0	0	0	2198
	PEUGEOT 3008	1249	0	0	0	0	0	0	1249
	PEUGEOT 308	1372	0	7	0	0	0	0	1379
	PEUGEOT 4007	73	0	1	0	0	0	0	74
	PEUGEOT 407	263	0	0	0	0	0	0	263
	PEUGEOT 5008	985	0	0	0	0	0	0	985
	PEUGEOT 508	1	0	0	0	0	0	0	1
	PEUGEOT 607	17	0	0	0	0	0	0	17

VEHICULES A MOTEUR

3. IMMATRICULATIONS DES VEHICULES A MOTEUR NEUFS MIS EN CIRCULATION
D'APRES LA MARQUE ET LE TYPE. 4 EME TRIMESTRE 2010

MARQUE	TYPE	voiture pour personne	autobus- autocar	véh. pour le transport de march.	tracteur	tracteur agricole	véhicule spécial	moto	Total
	PEUGEOT 807	124	0	0	0	0	0	0	124
	PEUGEOT BIPPER	62	0	64	0	0	0	0	126
	PEUGEOT BOXER	11	0	655	0	0	0	0	666
	PEUGEOT EXPERT	39	0	301	0	0	0	0	340
	PEUGEOT PARTNER	1583	0	627	0	0	0	0	2210
	PEUGEOT RCZ	218	0	0	0	0	0	0	218
	PEUGEOT SUM 125	0	0	0	0	0	0	10	10
PEUGEOT.	PEUGEOT.SATELIS 125	0	0	0	0	0	0	5	5
PGO 356	PGO	0	0	0	0	0	0	9	9
	PGO BR250D	0	0	0	0	0	0	1	1
	PGO BR250S	0	0	0	0	0	0	1	1
	PGO BUGRACER 500	0	0	0	0	0	0	7	7
PIAGGIO	PIAGGIO	0	0	0	0	0	0	27	27
	PIAGGIO APECALESSINO	0	0	0	0	0	0	3	3
	PIAGGIO APETM DIESEL	0	0	0	0	0	0	1	1
	PIAGGIO CARNABY 300	0	0	0	0	0	0	6	6
	PIAGGIO FLY125	0	0	0	0	0	0	9	9
	PIAGGIO M44	0	0	0	0	0	0	1	1
	PIAGGIO M45	0	0	0	0	0	0	3	3
	PIAGGIO MP3 250	0	0	0	0	0	0	1	1
	PIAGGIO MP3 400MIC	0	0	0	0	0	0	12	12
	PIAGGIO MP3400TRICYC	0	0	0	0	0	0	1	1
	PIAGGIO PICK UP GPL	0	0	1	0	0	0	0	1
	PIAGGIO VESPA	0	0	0	0	0	0	1	1
	PIAGGIO VESPA GTS125	0	0	0	0	0	0	92	92
	PIAGGIO VESPA GTS250	0	0	0	0	0	0	32	32
	PIAGGIO VESPA GTS300	0	0	0	0	0	0	49	49
	PIAGGIO VESPA GTV 30	0	0	0	0	0	0	4	4
	PIAGGIO VESPA GTV250	0	0	0	0	0	0	11	11
	PIAGGIO VESPA LX125	0	0	0	0	0	0	43	43
	PIAGGIO VESPA LXV125	0	0	0	0	0	0	12	12
	PIAGGIO X EVO 400	0	0	0	0	0	0	2	2
	PIAGGIO X7 EVO 125	0	0	0	0	0	0	3	3
	PIAGGIO X7 EVO 300	0	0	0	0	0	0	2	2
	PIAGGIO X9 125	0	0	0	0	0	0	2	2
PILOTE	PILOTE	0	0	0	0	0	4	0	4
	PILOTE	1	0	0	0	0	0	0	1
	PILOTE G740XLC	1	0	0	0	0	0	0	1
	PILOTE G742LGJ	1	0	0	0	0	0	0	1
	PILOTE P680XLP	1	0	0	0	0	0	0	1
PIONEER	PIONEER	0	0	0	0	0	0	1	1
	PIONEER XF125GY-2B	0	0	0	0	0	0	1	1
POLARIS	POLARIS	0	0	0	0	0	0	2	2
	POLARIS PHOENIX 200E	0	0	0	0	0	0	1	1
	POLARIS RANGER RZR	0	0	0	0	0	0	1	1
	POLARIS SPORTSMAN 55	0	0	0	0	0	0	1	1
	POLARIS SPORTSMAN500	0	0	0	0	0	0	1	1
	POLARISSPORTSMAN500E	0	0	0	0	0	0	3	3
PORSCHE	PORSCHE	7	0	0	0	0	0	0	7
	PORSCHE 911	7	0	0	0	0	0	0	7
	PORSCHE 911 CARRERA	17	0	0	0	0	0	0	17
	PORSCHE 911 GT2 RS	4	0	0	0	0	0	0	4
	PORSCHE 911 GT3	1	0	0	0	0	0	0	1
	PORSCHE 911 GT3 RS	1	0	0	0	0	0	0	1
	PORSCHE 911 TARGA 4S	6	0	0	0	0	0	0	6
	PORSCHE 911 TURBO	2	0	0	0	0	0	0	2
	PORSCHE 911 TURBO S	3	0	0	0	0	0	0	3
	PORSCHE BOXSTER	3	0	0	0	0	0	0	3
	PORSCHE CAYENNE	17	0	0	0	0	0	0	17
	PORSCHE CAYENNE DIES	81	0	0	0	0	0	0	81
	PORSCHE CAYENNE S	14	0	0	0	0	0	0	14
	PORSCHE CAYENNE S HY	11	0	0	0	0	0	0	11
	PORSCHE CAYENNE TURB	13	0	0	0	0	0	0	13
	PORSCHE CAYMAN	5	0	0	0	0	0	0	5
	PORSCHE CAYMAN S	2	0	0	0	0	0	0	2
	PORSCHE PANAMERA	11	0	0	0	0	0	0	11
	PORSCHE PANAMERA 4	10	0	0	0	0	0	0	10
	PORSCHE PANAMERA 4S	21	0	0	0	0	0	0	21
	PORSCHE PANAMERA TUR	6	0	0	0	0	0	0	6
PORSCHE 2020000 PANA	PORSCHE 2020000 911	1	0	0	0	0	0	0	1
POSSL	POSSL	2	0	0	0	0	0	0	2
	POSSL POSSL K009/015	2	0	0	0	0	0	0	2

VEHICULES A MOTEUR

3. IMMATRICULATIONS DES VEHICULES A MOTEUR NEUFS MIS EN CIRCULATION
D'APRES LA MARQUE ET LE TYPE. 4 EME TRIMESTRE 2010

MARQUE	TYPE	voiture pour personne	autobus- autocar	véh. pour le transport de march.	tracteur	tracteur agricole	véhicule spécial	moto	Total
	SUZUKI GSXR750U2	0	0	0	0	0	0	4	4
	SUZUKI JIMNY	154	0	8	0	0	0	0	162
	SUZUKI RV125	0	0	0	0	0	0	5	5
	SUZUKI SFV650	0	0	0	0	0	0	1	1
	SUZUKI SPLASH	128	0	0	0	0	0	0	128
	SUZUKI SWIFT	370	0	0	0	0	0	0	370
	SUZUKI SX4	191	0	0	0	0	0	0	191
	SUZUKI UH125	0	0	0	0	0	0	9	9
	SUZUKI UH125G	0	0	0	0	0	0	1	1
	SUZUKI UX125	0	0	0	0	0	0	1	1
	SUZUKI VL800	0	0	0	0	0	0	1	1
	SUZUKI VL800C	0	0	0	0	0	0	1	1
	SUZUKI VZ1500	0	0	0	0	0	0	2	2
	SUZUKI VZ800	0	0	0	0	0	0	3	3
SYM		0	0	0	0	0	0	17	17
	SYM AD12W	0	0	0	0	0	0	1	1
	SYM AW12W	0	0	0	0	0	0	1	1
	SYM AX	0	0	0	0	0	0	1	1
	SYM LA15W	0	0	0	0	0	0	7	7
	SYM MIO 100	0	0	0	0	0	0	4	4
	SYM N.A.	0	0	0	0	0	0	2	2
	SYM ORBIT 125	0	0	0	0	0	0	5	5
	SYM UA60A	0	0	0	0	0	0	2	2
	SYM VS125	0	0	0	0	0	0	8	8
	SYM XS125	0	0	0	0	0	0	4	4
SYMA		0	0	0	0	0	0	2	2
	SYM AY12W	0	0	0	0	0	0	2	2
	SYM LH30W	0	0	0	0	0	0	8	8
	SYM LM25	0	0	0	0	0	0	87	87
TEC		1	0	0	0	0	0	0	1
	TEC ROTEC	1	0	0	0	0	0	0	1
	TEC ROTEC 732TI	1	0	0	0	0	0	0	1
T&A		0	0	0	0	0	0	1	1
TAILIFT		0	0	0	0	0	1	0	1
TAKEUCHI		0	0	0	0	0	13	0	13
TAZZARI	TAZZARI ZERO	0	0	0	0	0	0	5	5
TCM		0	0	0	0	0	2	0	2
TEMSA	TEMSA OPALIN 9	0	1	0	0	0	0	0	1
TERBERG		0	0	15	0	0	0	0	15
	TERBERG RT	0	0	1	0	0	0	0	1
	TERBERG TT	0	0	5	0	0	0	0	5
	TERBERG YT	0	0	0	0	0	16	0	16
TEREX		0	0	0	0	0	0	0	0
TESLA	TESLA ROADSTER	2	0	0	0	0	0	0	2
TGB		0	0	0	0	0	0	2	2
	TGB 101R-125CC/4T	0	0	0	0	0	0	2	2
	TGB BLADE 325	0	0	0	0	0	0	1	1
	TGB BLADE 550	0	0	0	0	0	0	1	1
	TGB TARGET 325	0	0	0	0	0	0	2	2
	TGB X-MOTION	0	0	0	0	0	0	2	2
	TGB X-MOTION 125	0	0	0	0	0	0	3	3
TH WAITES		0	0	0	0	0	1	0	1
THINK		1	0	0	0	0	0	0	1
	THINK CITY	2	0	0	0	0	0	0	2
	THINK THINK CITY	0	0	0	0	0	0	0	0
TM RACING	TM RACING 530	0	0	0	0	0	0	1	1
TNT MOTOR		0	0	0	0	0	0	1	1
	TNT MOTOR DFE125-8A	0	0	0	0	0	0	1	1
	TNT MOTOR SCOOTERONE	0	0	0	0	0	0	2	2
TORO		0	0	0	0	0	1	0	1
TOYOTA		21	0	0	0	0	3	0	24
	TOYOTA	21	0	0	0	0	3	0	24
	TOYOTA AURIS	369	0	6	0	0	0	0	375
	TOYOTA AVENSIS	326	0	1	0	0	0	0	327
	TOYOTA AYGO	662	0	0	0	0	0	0	662
	TOYOTA COROLLA	23	0	0	0	0	0	0	23
	TOYOTA COROLLA VERSO	2	0	0	0	0	0	0	2
	TOYOTA DYNA	0	0	1	0	0	0	0	1
	TOYOTA HIACE	4	0	19	0	0	0	0	23
	TOYOTA HILUX	0	0	135	0	0	0	0	135
	TOYOTA IQ	263	0	0	0	0	0	0	263
	TOYOTA LANDCRUISER	65	0	45	0	0	0	0	110
	TOYOTA LANDCRUISERV8	16	0	0	0	0	0	0	16
	TOYOTA PRIUS	231	0	0	0	0	0	0	231
	TOYOTA RAV4	282	0	3	0	0	0	0	285
	TOYOTA SIENNA	1	0	0	0	0	0	0	1
	TOYOTA TOYOTA AURIS	623	0	0	0	0	0	0	623
	TOYOTA TOYOTA AVENSI	1	0	0	0	0	0	0	1

VEHICULES A MOTEUR

3. IMMATRICULATIONS DES VEHICULES A MOTEUR NEUFS MIS EN CIRCULATION
D'APRES LA MARQUE ET LE TYPE. 4 EME TRIMESTRE 2010

MARQUE	TYPE	voiture pour personne	autobus- autocar	véh. pour le transport de march.	tracteur	tracteur agricole	véhicule spécial	moto	Total
	TOYOTA TOYOTA COROLL	21	0	0	0	0	0	0	21
	TOYOTA TOYOTA DYNA 1	0	0	2	0	0	0	0	2
	TOYOTA TOYOTA HIACE	0	0	3	0	0	0	0	3
	TOYOTA TOYOTA LAND C	9	0	0	0	0	0	0	9
	TOYOTA TOYOTA URBAN	2	0	0	0	0	0	0	2
	TOYOTA TOYOTA YARIS	161	0	0	0	0	0	0	161
	TOYOTA URBANCRUISER	43	0	0	0	0	0	0	43
	TOYOTA VERSO	211	0	0	0	0	0	0	211
	TOYOTA YARIS	598	0	2	0	0	0	0	600
TRIGANO	TRIGANO AUTOROLLER 7	2	0	0	0	0	0	0	2
	TRIGANO AUTOROLLER G	1	0	0	0	0	0	0	1
	TRIGANO AUTOROLLER X	1	0	0	0	0	0	0	1
	TRIGANO E605	1	0	0	0	0	0	0	1
	TRIGANO ELLIOT	1	0	0	0	0	0	0	1
	TRIGANO GRANDUCA GAR	3	0	0	0	0	0	0	3
	TRIGANO GRANDUCA GT	1	0	0	0	0	0	0	1
	TRIGANO GRANDUCA255P	1	0	0	0	0	0	0	1
	TRIGANO GRANDUCA285P	1	0	0	0	0	0	0	1
	TRIGANO MIZAR GAR	1	0	0	0	0	0	0	1
	TRIGANO PEGASO GTX	1	0	0	0	0	0	0	1
	TRIGANO RIVIERA 85P	1	0	0	0	0	0	0	1
TRIUMPH	TRIUMPH AMERICA	0	0	0	0	0	0	1	1
	TRIUMPH BONNEVILLE	0	0	0	0	0	0	7	7
	TRIUMPH BONNEVILLE T	0	0	0	0	0	0	3	3
	TRIUMPH DAYTONA	0	0	0	0	0	0	1	1
	TRIUMPH DAYTONA 675	0	0	0	0	0	0	1	1
	TRIUMPH ROCKET III	0	0	0	0	0	0	1	1
	TRIUMPH SPEED TRIPLE	0	0	0	0	0	0	3	3
	TRIUMPH SPRINT ST	0	0	0	0	0	0	1	1
	TRIUMPH STREETTRIPLE	0	0	0	0	0	0	19	19
	TRIUMPH THRUXTON	0	0	0	0	0	0	5	5
	TRIUMPH THUNDERBIRD	0	0	0	0	0	0	1	1
	TRIUMPH TIGER	0	0	0	0	0	0	1	1
	TRIUMPHSTREETTRIPLER	0	0	0	0	0	0	1	1
TYM		0	0	0	0	1	0	0	1
V & W		1	0	0	0	0	0	0	1
VALENTIRACING	VALENTIRACING LT450A	0	0	0	0	0	0	1	1
	VALENTIRACING LT750A	0	0	0	0	0	0	1	1
	VALENTIRACING LTR450	0	0	0	0	0	0	1	1
	VALENTIRACING LTZ400	0	0	0	0	0	0	3	3
	VALENTIRACING RM250Z	0	0	0	0	0	0	1	1
	VALENTIRACING RM450X	0	0	0	0	0	0	2	2
VALTRA		0	0	0	0	2	0	0	2
	VALTRA N111E	0	0	0	0	1	0	0	1
	VALTRA N121	0	0	0	0	2	0	0	2
	VALTRA T131	0	0	0	0	2	0	0	2
	VALTRA T191	0	0	0	0	1	0	0	1
	VALTRA T202	0	0	0	0	1	0	0	1
VANDY		0	0	0	0	0	1	0	1
VANHOOL		0	4	0	0	0	0	0	4
	VAN HOOL A360	0	25	0	0	0	0	0	25
	VAN HOOL T913CL	0	3	0	0	0	0	0	3
	VANHOOL 91X2	0	1	0	0	0	0	0	1
	VANHOOL AG300	0	12	0	0	0	0	0	12
VDL		0	18	0	0	0	0	0	18
	VDL CITEA SLF120.310	0	22	0	0	0	0	0	22
VICON		0	0	0	0	0	2	0	2
VOLKSWAGEN	VOLKSWAGEN AMAROK	1	0	2	0	0	0	0	3
	VOLKSWAGEN CADDY	87	0	219	0	0	0	0	306
	VOLKSWAGEN CALIFORNI	2	0	0	0	0	0	0	2
	VOLKSWAGEN CRAFTER	4	1	266	0	0	0	0	271
	VOLKSWAGEN EOS	11	0	0	0	0	0	0	11
	VOLKSWAGEN FOX	95	0	0	0	0	0	0	95
	VOLKSWAGEN GOLF	132	0	9	0	0	0	0	141
	VOLKSWAGEN JETTA	226	0	0	0	0	0	0	226
	VOLKSWAGEN MULTIVAN	1	0	0	0	0	0	0	1
	VOLKSWAGEN NEWBEETLE	12	0	0	0	0	0	0	12
	VOLKSWAGEN PASSAT	322	0	0	0	0	0	0	322
	VOLKSWAGEN PASSAT CC	10	0	0	0	0	0	0	10
	VOLKSWAGEN POLO	208	0	2	0	0	0	0	210
	VOLKSWAGEN SCIROCCO	33	0	0	0	0	0	0	33

VEHICULES A MOTEUR

4. IMMATRICULATIONS DES VEHICULES A MOTEUR D'OCCASION MIS EN CIRCULATION
D'APRES LA MARQUE ET LE TYPE. 4 EME TRIMESTRE 2010

MARQUE	TYPE	voiture pour personne	autobus- autocar	véh. pour le transport de march.	tracteur	tracteur agricole	véhicule spécial	Total
A CARRARO	A CARRARO TRX8400	0	0	0	0	1	0	1
ACKERMEISTER		0	0	0	0	1	0	1
ACL RODEO	ACL RODEO	1	0	0	0	0	0	1
ACMA		1	0	0	0	0	0	1
ACURA INTEGRA	ACURA	2	0	0	0	0	0	2
ADDCO	ALKO	46	0	5	0	0	0	51
	AVR	0	0	0	0	0	5	5
	DERCKX WIJCHEM	1	0	0	0	0	0	1
	LICORNE	1	0	0	0	0	0	1
	PERCHERON	0	0	0	0	1	0	1
	SFV	0	0	0	0	1	0	1
	SWIFT	1	0	0	0	0	0	1
	WEIDEMANN	0	0	0	0	0	7	7
ADRIA	ADRIA ADRIATIK	15	0	0	0	0	0	15
ADRIA MOBIL	ADRIA MOBIL ADRIATIK	2	0	0	0	0	0	2
AEBI MFH		0	0	0	0	0	1	1
AEC		0	0	1	0	0	0	1
AGRIA		0	0	0	0	1	0	1
AGRIFAC		0	0	0	0	0	1	1
AHLMANN		0	0	0	0	0	4	4
AIXAM	AIXAM	0	0	4	0	0	0	4
ALF		1	0	0	0	0	0	1
ALFA ROMEO		11	0	0	0	0	0	11
	ALFA ROMEO 1300	4	0	0	0	0	0	4
	ALFA ROMEO 147	12	0	0	0	0	0	12
	ALFA ROMEO 156	5	0	0	0	0	0	5
	ALFA ROMEO 156 SPORT	4	0	0	0	0	0	4
	ALFA ROMEO 159	3	0	0	0	0	0	3
	ALFA ROMEO 159 SPORT	4	0	0	0	0	0	4
	ALFA ROMEO 1600	3	0	0	0	0	0	3
	ALFA ROMEO 1600GT	2	0	0	0	0	0	2
	ALFA ROMEO 2000	11	0	0	0	0	0	11
	ALFA ROMEO 2600	2	0	0	0	0	0	2
	ALFA ROMEO ALFA 145	105	0	0	0	0	0	105
	ALFA ROMEO ALFA 146	110	0	0	0	0	0	110
	ALFA ROMEO ALFA 147	545	0	0	0	0	0	545
	ALFA ROMEO ALFA 156	761	0	0	0	0	0	761
	ALFA ROMEO ALFA 159	321	0	0	0	0	0	321
	ALFA ROMEO ALFA 166	71	0	0	0	0	0	71
	ALFA ROMEO ALFA 33	13	0	0	0	0	0	13
	ALFA ROMEO ALFA 75	2	0	0	0	0	0	2
	ALFA ROMEO ALFA GT	139	0	0	0	0	0	139
	ALFA ROMEO ALFA ROME	9	0	0	0	0	0	9
	ALFA ROMEO ALFA155	35	0	0	0	0	0	35
	ALFA ROMEO ALFA164	2	0	0	0	0	0	2
	ALFA ROMEO ALFABRERA	9	0	0	0	0	0	9
	ALFA ROMEO ALFASUD	2	0	0	0	0	0	2
	ALFA ROMEO ALFETTA	2	0	0	0	0	0	2
	ALFA ROMEO BRERA	1	0	0	0	0	0	1
	ALFA ROMEO GIULIA	1	0	0	0	0	0	1
	ALFA ROMEO GIULIE	3	0	0	0	0	0	3
	ALFA ROMEO GT	2	0	0	0	0	0	2
	ALFA ROMEO GTV	35	0	0	0	0	0	35
	ALFA ROMEO MITO	77	0	0	0	0	0	77
	ALFA ROMEO MONTREAL	1	0	0	0	0	0	1
	ALFA ROMEO SPIDER	27	0	0	0	0	0	27
	ALFA ROMEO SPRINT	3	0	0	0	0	0	3
	ALFA ROMEOALFASPIDER	5	0	0	0	0	0	5
	ALFAROMEO ALFA GIULI	25	0	0	0	0	0	25
	ALFAROMEO ALFA MITO	1	0	0	0	0	0	1
ALLEGRO	ALLEGRO 2000	1	0	0	0	0	0	1
ALLGAIER		0	0	0	0	3	0	3
ALLIS CHALMERS		0	0	0	0	2	0	2
ALPINA		0	0	0	0	2	0	2
	ALPINA D3	2	0	0	0	0	0	2
ALPINE	ALPINE A110	3	0	0	0	0	0	3
	ALPINE A310	4	0	0	0	0	0	4
	ALPINE RENAULT A110	1	0	0	0	0	0	1
	ALPINE V6GT	1	0	0	0	0	0	1
AM GENERAL	AM GENERAL HUMMER	0	0	1	0	0	0	1
AMAC		0	0	0	0	0	1	1
AMG		0	0	1	0	0	0	1

VEHICULES A MOTEUR

4. IMMATRICULATIONS DES VEHICULES A MOTEUR D'OCCASION MIS EN CIRCULATION
D'APRES LA MARQUE ET LE TYPE. 4 EME TRIMESTRE 2010

MARQUE	TYPE	voiture pour personne	autobus- autocar	véh. pour le transport de march.	tracteur	tracteur agricole	véhicule spécial	Total
AMILCAR		1	0	0	0	0	0	1
APAL	APAL C	2	0	0	0	0	0	2
	APAL JET	1	0	0	0	0	0	1
	APAL L	6	0	0	0	0	0	6
ARCA	ARCA 3.8	1	0	0	0	0	0	1
	ARCA H 720 GLM	1	0	0	0	0	0	1
	ARCA M4	1	0	0	0	0	0	1
	ARCA M715GLM	1	0	0	0	0	0	1
ASIA	ASIA ROCSTA	1	0	0	0	0	0	1
ASTON MARTIN	ASTON MARTIN	2	0	0	0	0	0	2
	ASTON MARTIN DB7	2	0	0	0	0	0	2
	ASTON MARTIN DB9	9	0	0	0	0	0	9
	ASTON MARTIN DBS	2	0	0	0	0	0	2
	ASTON MARTIN LAGONDA	1	0	0	0	0	0	1
	ASTON MARTIN RAPIDE	1	0	0	0	0	0	1
	ASTON MARTIN V8 VANT	2	0	0	0	0	0	2
	ASTON MARTIN VANTAGE	9	0	0	0	0	0	9
ATLAS		0	0	0	0	0	8	8
ATLAS TEREX		0	0	0	0	0	4	4
AUBURN		1	0	0	0	0	0	1
AUDIPORSCHE	AUDIPORSCHE RS2	2	0	0	0	0	0	2
AUSTIN 850	AUSTIN	9	0	2	0	0	0	11
	AUSTIN 850	3	0	0	0	0	0	3
	AUSTIN A35	1	0	0	0	0	0	1
	AUSTIN CLUB1275GT	2	0	0	0	0	0	2
	AUSTIN HEALEY	9	0	0	0	0	0	9
	AUSTIN HEALEY SPR	2	0	0	0	0	0	2
	AUSTIN MINI	24	0	0	0	0	0	24
	AUSTIN MOKE	2	0	0	0	0	0	2
	MINI 1000	3	0	0	0	0	0	3
AUTO ROLLER	AUTO ROLLER GARAGE P	1	0	0	0	0	0	1
AUTO UNION 1000	AUDI	8	0	0	0	0	0	8
	AUDI 100	47	0	0	0	0	0	47
	AUDI 200	3	0	0	0	0	0	3
	AUDI 80	299	0	0	0	0	0	299
	AUDI 90	8	0	0	0	0	0	8
	AUDI A2	111	0	0	0	0	0	111
	AUDI A3	1633	0	0	0	0	0	1633
	AUDI A3 CABRIOLET	2	0	0	0	0	0	2
	AUDI A3.S3	3	0	0	0	0	0	3
	AUDI A4	2437	0	0	0	0	0	2437
	AUDI A4 AVANT	1	0	0	0	0	0	1
	AUDI A4 CABRIOLET	6	0	0	0	0	0	6
	AUDI A4 S4	16	0	0	0	0	0	16
	AUDI A5	150	0	0	0	0	0	150
	AUDI A5 CABRIOLET	2	0	0	0	0	0	2
	AUDI A6	1281	0	0	0	0	0	1281
	AUDI A6 AVANT	13	0	0	0	0	0	13
	AUDI A6 AVANT Q	1	0	0	0	0	0	1
	AUDI A6 QUATTRO	2	0	0	0	0	0	2
	AUDI A8	108	0	0	0	0	0	108
	AUDI A8 QUATTRO	3	0	0	0	0	0	3
	AUDI ALLROAD	13	0	0	0	0	0	13
	AUDI ALLROAD Q	12	0	0	0	0	0	12
	AUDI AUDI A1	16	0	0	0	0	0	16
	AUDI AUDI A3	21	0	0	0	0	0	21
	AUDI AUDI A3, S3	2	0	0	0	0	0	2
	AUDI AUDI A4	19	0	0	0	0	0	19
	AUDI AUDI A4 ALLROAD	2	0	0	0	0	0	2
	AUDI AUDI A4,S4	1	0	0	0	0	0	1
	AUDI AUDI A5	6	0	0	0	0	0	6
	AUDI AUDI A5 CABRIOL	2	0	0	0	0	0	2
	AUDI AUDI A6	8	0	0	0	0	0	8
	AUDI AUDI A6 ALLROAD	2	0	0	0	0	0	2
	AUDI AUDI A6.S6	1	0	0	0	0	0	1
	AUDI AUDI A7	1	0	0	0	0	0	1
	AUDI AUDI A8	2	0	0	0	0	0	2
	AUDI AUDI Q5	9	0	0	0	0	0	9
	AUDI AUDI Q7	6	0	0	0	0	0	6
	AUDI AUDI S5	1	0	0	0	0	0	1
	AUDI AUDI TT	3	0	0	0	0	0	3
	AUDI AVANT	37	0	0	0	0	0	37

VEHICULES A MOTEUR

4. IMMATRICULATIONS DES VEHICULES A MOTEUR D'OCCASION MIS EN CIRCULATION
D'APRES LA MARQUE ET LE TYPE. 4 EME TRIMESTRE 2010

MARQUE	TYPE	voiture pour personne	autobus- autocar	véh. pour le transport de march.	tracteur	tracteur agricole	véhicule spécial	Total
	AUDI C	19	0	0	0	0	0	19
	AUDI CABRIO	37	0	0	0	0	0	37
	AUDI Q5	97	0	0	0	0	0	97
	AUDI Q7	126	0	0	0	0	0	126
	AUDI QUATTRO	4	0	0	0	0	0	4
	AUDI S3	2	0	0	0	0	0	2
	AUDI S4	2	0	0	0	0	0	2
	AUDI S5	12	0	0	0	0	0	12
	AUDI S6	3	0	0	0	0	0	3
	AUDI S8	3	0	0	0	0	0	3
	AUDI TT	211	0	0	0	0	0	211
	AUDI TT.TTS	2	0	0	0	0	0	2
	AUDI TTS	2	0	0	0	0	0	2
	AUTO UNION	1	0	0	0	0	0	1
	AUTO UNION AUDI C	1	0	0	0	0	0	1
	AUTO UNION AUDI60	1	0	0	0	0	0	1
AUTOBIANCHI		1	0	0	0	0	0	1
AUTOSTAR	AUTOSTAR 244 ALKO	2	0	0	0	0	0	2
	AUTOSTAR ARYAL 888	1	0	0	0	0	0	1
	AUTOSTAR ATHENOR	1	0	0	0	0	0	1
	AUTOSTAR AUROS 80	1	0	0	0	0	0	1
	AUTOSTAR AUROS 88	1	0	0	0	0	0	1
	AUTOSTAR FY	1	0	0	0	0	0	1
AUTOTRAIL	AUTOTRAIL E720G	1	0	0	0	0	0	1
AVR RIECAM		0	0	0	0	0	3	3
BAETEN		0	0	2	0	0	0	2
BAMFORD		0	0	0	0	0	1	1
BANCE		0	0	0	0	0	1	1
BAUMANN		0	0	0	0	0	1	1
BAUTZ		0	0	0	0	3	0	3
BAVARIA	BAVARIA A070XAG	1	0	0	0	0	0	1
	BAVARIA I071XBD	1	0	0	0	0	0	1
	BAVARIA T069XBF	1	0	0	0	0	0	1
BEDFORD		4	0	0	0	0	1	5
BEETMASTER		0	0	0	0	0	1	1
BELARUS MTZ82-1	BIELARUS	0	0	0	0	1	0	1
BELL		0	0	0	0	0	2	2
BENFORD		0	0	0	0	0	1	1
BENIMAR	BENIMAR CO GO410	1	0	0	0	0	0	1
	BENIMAR EUROPE	1	0	0	0	0	0	1
BENTLEY		6	0	0	0	0	0	6
	BENTLEY AZURE	1	0	0	0	0	0	1
	BENTLEY CONTI FS	2	0	0	0	0	0	2
	BENTLEY CONTI GT	4	0	0	0	0	0	4
	BENTLEY CONTI GTC	4	0	0	0	0	0	4
	BENTLEY CONFILYINGS	2	0	0	0	0	0	2
	BENTLEY CONTIGTSPEED	1	0	0	0	0	0	1
	BENTLEY CONTINENTAL	3	0	0	0	0	0	3
	BENTLEY S	1	0	0	0	0	0	1
	BENTLEY TURBO	1	0	0	0	0	0	1
	BENTLEY TURBO R	1	0	0	0	0	0	1
	BENTLEYCONTINENTALGT	1	0	0	0	0	0	1
BERGMANN		0	0	0	0	0	1	1
BERTONE	BERTONE RITMO	1	0	0	0	0	0	1
	BERTONE X1/9	1	0	0	0	0	0	1
BINZ	BINZ E-KLASSE	1	0	0	0	0	0	1
BM VOLVO	VOLVO BM	0	0	0	0	2	0	2
BMW		34	0	0	0	0	0	34
	BMW 116D	164	0	0	0	0	0	164
	BMW 116D 5-DEUR	3	0	0	0	0	0	3
	BMW 116I	93	0	0	0	0	0	93
	BMW 118D	620	0	0	0	0	0	620
	BMW 118I	24	0	0	0	0	0	24
	BMW 120D	113	0	0	0	0	0	113
	BMW 120I	9	0	0	0	0	0	9
	BMW 123D	12	0	0	0	0	0	12
	BMW 135I	2	0	0	0	0	0	2
	BMW 1502	2	0	0	0	0	0	2
	BMW 1600	1	0	0	0	0	0	1
	BMW 1602	1	0	0	0	0	0	1
	BMW 1ER REIHE	90	0	0	0	0	0	90
	BMW 2000	3	0	0	0	0	0	3

VEHICULES A MOTEUR

4. IMMATRICULATIONS DES VEHICULES A MOTEUR D'OCCASION MIS EN CIRCULATION
D'APRES LA MARQUE ET LE TYPE. 4 EME TRIMESTRE 2010

MARQUE	TYPE	voiture pour personne	autobus- autocar	véh. pour le transport de march.	tracteur	tracteur agricole	véhicule spécial	Total
	BMW 2002	2	0	0	0	0	0	2
	BMW 2002FL	1	0	0	0	0	0	1
	BMW 315	2	0	0	0	0	0	2
	BMW 316	434	0	0	0	0	0	434
	BMW 316 TI	42	0	0	0	0	0	42
	BMW 316D	20	0	0	0	0	0	20
	BMW 316I	150	0	0	0	0	0	150
	BMW 318	815	0	0	0	0	0	815
	BMW 318CI	93	0	0	0	0	0	93
	BMW 318D	1110	0	0	0	0	0	1110
	BMW 318I	145	0	0	0	0	0	145
	BMW 318TD	52	0	0	0	0	0	52
	BMW 318TI	7	0	0	0	0	0	7
	BMW 320	204	0	0	0	0	0	204
	BMW 320CD	92	0	0	0	0	0	92
	BMW 320CI	68	0	0	0	0	0	68
	BMW 320CI CABRIO	1	0	0	0	0	0	1
	BMW 320D	1705	0	0	0	0	0	1705
	BMW 320D XDRIVE	4	0	0	0	0	0	4
	BMW 320I	108	0	0	0	0	0	108
	BMW 320TD	35	0	0	0	0	0	35
	BMW 323	24	0	0	0	0	0	24
	BMW 323CI	25	0	0	0	0	0	25
	BMW 323I	27	0	0	0	0	0	27
	BMW 323TI	1	0	0	0	0	0	1
	BMW 324	1	0	0	0	0	0	1
	BMW 325	67	0	0	0	0	0	67
	BMW 325 TI	1	0	0	0	0	0	1
	BMW 325CI	24	0	0	0	0	0	24
	BMW 325D	27	0	0	0	0	0	27
	BMW 325I	36	0	0	0	0	0	36
	BMW 325XI	5	0	0	0	0	0	5
	BMW 328	12	0	0	0	0	0	12
	BMW 328I	7	0	0	0	0	0	7
	BMW 330CD	3	0	0	0	0	0	3
	BMW 330CI	7	0	0	0	0	0	7
	BMW 330D	39	0	0	0	0	0	39
	BMW 330D XDRIVE	2	0	0	0	0	0	2
	BMW 330I	5	0	0	0	0	0	5
	BMW 330XD	10	0	0	0	0	0	10
	BMW 330XI	1	0	0	0	0	0	1
	BMW 335D	9	0	0	0	0	0	9
	BMW 335I	9	0	0	0	0	0	9
	BMW 335I XDRIVE	1	0	0	0	0	0	1
	BMW 3ER REIHE	93	0	0	0	0	0	93
	BMW 518	21	0	0	0	0	0	21
	BMW 520	100	0	0	0	0	0	100
	BMW 520D	767	0	0	0	0	0	767
	BMW 520D TOURING	2	0	0	0	0	0	2
	BMW 520I	51	0	0	0	0	0	51
	BMW 523	24	0	0	0	0	0	24
	BMW 523I	53	0	0	0	0	0	53
	BMW 524	9	0	0	0	0	0	9
	BMW 525	226	0	1	0	0	0	227
	BMW 525D	576	0	0	0	0	0	576
	BMW 525D XDRIVE	3	0	0	0	0	0	3
	BMW 525I	24	0	0	0	0	0	24
	BMW 525XD	7	0	0	0	0	0	7
	BMW 528	23	0	0	0	0	0	23
	BMW 528I	5	0	0	0	0	0	5
	BMW 530	7	0	0	0	0	0	7
	BMW 530D	164	0	0	0	0	0	164
	BMW 530D XDRIVE	1	0	0	0	0	0	1
	BMW 530I	6	0	0	0	0	0	6
	BMW 530XD	8	0	0	0	0	0	8
	BMW 530XI	2	0	0	0	0	0	2
	BMW 535	5	0	0	0	0	0	5
	BMW 535D	24	0	0	0	0	0	24
	BMW 535I	1	0	0	0	0	0	1
	BMW 540I	1	0	0	0	0	0	1
	BMW 5ER GRAN TURISMO	14	0	0	0	0	0	14
	BMW 5ER REIHE	50	0	0	0	0	0	50

VEHICULES A MOTEUR

4. IMMATRICULATIONS DES VEHICULES A MOTEUR D'OCCASION MIS EN CIRCULATION
D'APRES LA MARQUE ET LE TYPE. 4 EME TRIMESTRE 2010

MARQUE	TYPE	voiture pour personne	autobus- autocar	véh. pour le transport de march.	tracteur	tracteur agricole	véhicule spécial	Total
	BMW 628	3	0	0	0	0	0	3
	BMW 630I	27	0	0	0	0	0	27
	BMW 630I CABRIO	1	0	0	0	0	0	1
	BMW 635	9	0	0	0	0	0	9
	BMW 635CSI	2	0	0	0	0	0	2
	BMW 635D	11	0	0	0	0	0	11
	BMW 645CI	16	0	0	0	0	0	16
	BMW 650I	2	0	0	0	0	0	2
	BMW 6ER REIHE	5	0	0	0	0	0	5
	BMW 725	30	0	0	0	0	0	30
	BMW 725D	1	0	0	0	0	0	1
	BMW 728	29	0	0	0	0	0	29
	BMW 728I	4	0	0	0	0	0	4
	BMW 730	15	0	0	0	0	0	15
	BMW 730D	154	0	0	0	0	0	154
	BMW 730LD	8	0	0	0	0	0	8
	BMW 732	1	0	0	0	0	0	1
	BMW 735	3	0	0	0	0	0	3
	BMW 735I	10	0	0	0	0	0	10
	BMW 740	6	0	0	0	0	0	6
	BMW 740D	6	0	0	0	0	0	6
	BMW 740D XDRIVE	1	0	0	0	0	0	1
	BMW 745	1	0	0	0	0	0	1
	BMW 745D	3	0	0	0	0	0	3
	BMW 745I	2	0	0	0	0	0	2
	BMW 750I	1	0	0	0	0	0	1
	BMW 750I XDRIVE	1	0	0	0	0	0	1
	BMW 750LI	1	0	0	0	0	0	1
	BMW 760I	1	0	0	0	0	0	1
	BMW 760LI	2	0	0	0	0	0	2
	BMW 7ER REIHE	9	0	0	0	0	0	9
	BMW 840	3	0	0	0	0	0	3
	BMW M COUPE	3	0	0	0	0	0	3
	BMW M ROADSTER	1	0	0	0	0	0	1
	BMW M3	48	0	0	0	0	0	48
	BMW M3 CSL	1	0	0	0	0	0	1
	BMW M5	15	0	0	0	0	0	15
	BMW M6	4	0	0	0	0	0	4
	BMW MINI ONE	1	0	0	0	0	0	1
	BMW X REIHE	43	0	0	0	0	0	43
	BMW X1 SDRIVE 18D	4	0	0	0	0	0	4
	BMW X1 SDRIVE 18I	1	0	0	0	0	0	1
	BMW X1 SDRIVE 20D	3	0	0	0	0	0	3
	BMW X1 XDRIVE 18D	5	0	0	0	0	0	5
	BMW X1 XDRIVE 20D	16	0	0	0	0	0	16
	BMW X1 XDRIVE 23D	1	0	0	0	0	0	1
	BMW X3	5	0	1	0	0	0	6
	BMW X3 2.0D	269	0	0	0	0	0	269
	BMW X3 2.0I	2	0	0	0	0	0	2
	BMW X3 2.5SI	1	0	0	0	0	0	1
	BMW X3 3.0D	30	0	5	0	0	0	35
	BMW X3 3.0I	4	0	0	0	0	0	4
	BMW X3 3.0SD	4	0	0	0	0	0	4
	BMW X3 XDRIVE 20D	19	0	0	0	0	0	19
	BMW X3 XDRIVE18D	13	0	0	0	0	0	13
	BMW X32.5I	5	0	0	0	0	0	5
	BMW X3XDRIVE30D	1	0	0	0	0	0	1
	BMW X3XDRIVE35D	1	0	0	0	0	0	1
	BMW X5	141	0	14	0	0	0	155
	BMW X5 3.0D	234	0	0	0	0	0	234
	BMW X5 3.0I	1	0	0	0	0	0	1
	BMW X5 3.0SD	23	0	0	0	0	0	23
	BMW X5 4.8I	2	0	0	0	0	0	2
	BMW X5 XDRIVE40D	1	0	0	0	0	0	1
	BMW X5M	3	0	0	0	0	0	3
	BMW X5XDRIVE3.0D	1	0	0	0	0	0	1
	BMW X5XDRIVE30D	33	0	0	0	0	0	33
	BMW X5XDRIVE35D	8	0	0	0	0	0	8
	BMW X5XDRIVE48I	1	0	0	0	0	0	1
	BMW X6	2	0	0	0	0	0	2
	BMW X6 XDRIVE 30D	31	0	0	0	0	0	31
	BMW X6 XDRIVE 35D	19	0	0	0	0	0	19

VEHICULES A MOTEUR

4. IMMATRICULATIONS DES VEHICULES A MOTEUR D'OCCASION MIS EN CIRCULATION
D'APRES LA MARQUE ET LE TYPE. 4 EME TRIMESTRE 2010

MARQUE	TYPE	voiture pour personne	autobus- autocar	véh. pour le transport de march.	tracteur	tracteur agricole	véhicule spécial	Total
	BMW X6 XDRIVE 35I	2	0	0	0	0	0	2
	BMW X6 XDRIVE 50I	1	0	0	0	0	0	1
	BMW Z REIHE	5	0	0	0	0	0	5
	BMW Z1	1	0	0	0	0	0	1
	BMW Z3	72	0	0	0	0	0	72
	BMW Z3M	2	0	0	0	0	0	2
	BMW Z4	5	0	0	0	0	0	5
	BMW Z4 2.0I	34	0	0	0	0	0	34
	BMW Z4 2.2I	15	0	0	0	0	0	15
	BMW Z4 2.5I	21	0	0	0	0	0	21
	BMW Z4 2.5SI	1	0	0	0	0	0	1
	BMW Z4 3.0I	3	0	0	0	0	0	3
	BMW Z4 3.0SI	6	0	0	0	0	0	6
	BMW Z4 SDRIVE 23I	10	0	0	0	0	0	10
	BMW Z4 SDRIVE 35I	3	0	0	0	0	0	3
BOBCAT		0	0	0	0	0	8	8
BOKI		0	0	0	0	0	1	1
BOMBARDIER		0	0	6	0	0	0	6
	BOMBARDIER ILTIS	4	0	0	0	0	0	4
BONNET DJET		3	0	0	0	0	0	3
	MATRA BAGHEERA	3	0	0	0	0	0	3
	TALBOTMATRAMURENA	3	0	0	0	0	0	3
BOVA		0	4	0	0	0	0	4
BRABUS	BRABUS ULTIMATE 101	1	0	0	0	0	0	1
BUCHER		0	0	0	0	1	0	1
BUICK APOLLO	BUICK	5	0	0	0	0	0	5
	BUICK REGAL	3	0	0	0	0	0	3
	BUICK RIVIERA	1	0	0	0	0	0	1
	BUICK RIVIERA BOATTA	1	0	0	0	0	0	1
	BUICK SKYLARK	4	0	0	0	0	0	4
BURSTNER	BURSTNER A 576	2	0	0	0	0	0	2
	BURSTNER A647	1	0	0	0	0	0	1
	BURSTNER A648	1	0	0	0	0	0	1
	BURSTNER I680	2	0	0	0	0	0	2
	BURSTNER I684	2	0	0	0	0	0	2
	BURSTNER I695	1	0	0	0	0	0	1
	BURSTNER I729	1	0	0	0	0	0	1
	BURSTNER I821	2	0	0	0	0	0	2
	BURSTNER K600	1	0	0	0	0	0	1
	BURSTNER T570	1	0	0	0	0	0	1
	BURSTNER T615	1	0	0	0	0	0	1
	BURSTNER T625	1	0	0	0	0	0	1
	BURSTNER T640	2	0	0	0	0	0	2
	BURSTNER T660	1	0	0	0	0	0	1
	BURSTNER T664	1	0	0	0	0	0	1
	BURSTNER T674	2	0	0	0	0	0	2
	BURSTNER T675	1	0	0	0	0	0	1
CADILLAC		12	0	1	0	0	0	13
	CADILLAC 6EB26 SRX	2	0	0	0	0	0	2
	CADILLAC BLS	1	0	0	0	0	0	1
	CADILLAC CADILLACBLS	19	0	0	0	0	0	19
	CADILLAC CTS	5	0	0	0	0	0	5
	CADILLAC ELDORADO	3	0	0	0	0	0	3
	CADILLAC ESCALADE	1	0	8	0	0	0	9
	CADILLAC SEDAN	1	0	0	0	0	0	1
	CADILLAC SEVILLE	5	0	0	0	0	0	5
	CADILLAC SEVILLE STS	1	0	0	0	0	0	1
	CADILLAC SRX	1	0	1	0	0	0	2
	CADILLAC SRX3.6-V6	0	0	1	0	0	0	1
	CADILLAC XLR CONVERT	1	0	0	0	0	0	1
CAPRON	CAPRON A69	1	0	0	0	0	0	1
	CAPRON A69/A266/A366	1	0	0	0	0	0	1
CAR INTER	CAR INTER AUTOROLLER	1	0	0	0	0	0	1
CARAVANS INTER	CARAVANS INTER GRAND	1	0	0	0	0	0	1
CARBODIES	CARBODIES TAXI CAR	2	0	0	0	0	0	2
CARTHAGO	CARTHAGO CHIC I 44	1	0	0	0	0	0	1
	CARTHAGO CHIC T47	1	0	0	0	0	0	1
	CARTHAGO M-LINER	1	0	0	0	0	0	1
	CARTHAGO MONDIAL 57	1	0	0	0	0	0	1
	CARTHAGO OPUS 5.2	1	0	0	0	0	0	1
CASE		0	0	0	0	1	6	7
	CASE IH MX2554WD SA	0	0	0	0	1	0	1
CASE IH	CASE IH	0	0	0	0	40	0	40

VEHICULES A MOTEUR

4. IMMATRICULATIONS DES VEHICULES A MOTEUR D'OCCASION MIS EN CIRCULATION
D'APRES LA MARQUE ET LE TYPE. 4 EME TRIMESTRE 2010

MARQUE	TYPE	voiture pour personne	autobus- autocar	véh. pour le transport de march.	tracteur	tracteur agricole	véhicule spécial	Total
	CASE IH CVX1170-4WD	0	0	0	0	2	0	2
	CASE IH CVX1195 4WD	0	0	0	0	1	0	1
	CASE IH CVX195 4WDSA	0	0	0	0	1	0	1
	CASE IH INTERNATIONAL	0	0	0	0	12	0	12
	CASE IH JX60-4WD	0	0	0	0	1	0	1
	CASE IH JX80-4WD	0	0	0	0	1	0	1
	CASE IH JX90-4WD	0	0	0	0	2	0	2
	CASE IH MXM190	0	0	0	0	2	0	2
	CASE IH PJN65	0	0	0	0	1	0	1
	CASE IH PUMA1804WDSA	0	0	0	0	2	0	2
	CASE IHQUANTUM85C4WD	0	0	0	0	1	0	1
	CASE INTERNATIONAL	0	0	0	0	11	0	11
	CASEIH CVX175 4WDSA	0	0	0	0	1	0	1
	CASEIHMAXXUM1254WDSA	0	0	0	0	1	0	1
CASE POCLAIN		0	0	0	0	0	2	2
CATERHAM		1	0	0	0	0	0	1
	CATERHAM SEVEN SV-R	1	0	0	0	0	0	1
	CATERHAM SUPER SPRIN	1	0	0	0	0	0	1
CATERPILLAR		0	0	0	0	0	14	14
CHALLENGER		4	0	0	0	0	0	4
	CHALLENGER GENESIS	1	0	0	0	0	0	1
	CHALLENGER MAGEO	2	0	0	0	0	0	2
	CHALLENGER TRIGANO	1	0	0	0	0	0	1
CHAUSSON		4	0	0	0	0	0	4
	CHAUSSON ALLEGRO	13	0	0	0	0	0	13
	CHAUSSON ALLEGRO 94	1	0	0	0	0	0	1
	CHAUSSON FLASH	1	0	0	0	0	0	1
	CHAUSSON FLASH 02M07	1	0	0	0	0	0	1
	CHAUSSON FLASH 04 M0	1	0	0	0	0	0	1
	CHAUSSON FLASH 07M07	1	0	0	0	0	0	1
	CHAUSSON FLASH 09M07	1	0	0	0	0	0	1
	CHAUSSON ODYSSEE 91M	9	0	0	0	0	0	9
	CHAUSSON TRIGANO	1	0	0	0	0	0	1
	CHAUSSON TWIST 2	1	0	0	0	0	0	1
	CHAUSSON TWIST SD	33	0	95	0	0	0	128
CHEVROLET		1	0	0	0	0	0	1
	CHEVROLET SHERROD	110	0	0	0	0	0	110
	CHEVROLET . CAPTIVA	19	0	0	0	0	0	19
	CHEVROLET . EPICA	0	0	4	0	0	0	4
	CHEVROLET 1500	9	0	0	0	0	0	9
	CHEVROLET ALERO	2	0	2	0	0	0	4
	CHEVROLET ASTRO	0	0	1	0	0	0	1
	CHEVROLET ASTRO VAN	1	0	31	0	0	0	32
	CHEVROLET AVALANCHE	55	0	0	0	0	0	55
	CHEVROLET AVEO	4	0	0	0	0	0	4
	CHEVROLET BEL AIR	8	0	0	0	0	0	8
	CHEVROLET BERETTA	3	0	0	0	0	0	3
	CHEVROLET BLAZER	0	0	2	0	0	0	2
	CHEVROLET C1500	0	0	3	0	0	0	3
	CHEVROLET C2500	0	0	1	0	0	0	1
	CHEVROLET C6500	10	0	0	0	0	0	10
	CHEVROLET CAMARO	6	0	2	0	0	0	8
	CHEVROLET CAPRICE	2	0	2	0	0	0	4
	CHEVROLET CAPTIVA	5	0	0	0	0	0	5
	CHEVROLET CG11405	1	0	0	0	0	0	1
	CHEVROLET CG21405 CH	1	0	0	0	0	0	1
	CHEVROLET CG31303	1	0	0	0	0	0	1
	CHEVROLET CHEVELL	1	0	0	0	0	0	1
	CHEVROLET CHEVY VAN	0	0	1	0	0	0	1
	CHEVROLET CHEYENNE	0	0	2	0	0	0	2
	CHEVROLET CK10753	0	0	1	0	0	0	1
	CHEVROLET COLORADO	7	0	0	0	0	0	7
	CHEVROLET CORSICA	22	0	0	0	0	0	22
	CHEVROLET CORVETTE	0	0	2	0	0	0	2
	CHEVROLET CREW CAB	0	0	2	0	0	0	2
	CHEVROLET EL CAMINO	1	0	0	0	0	0	1
	CHEVROLET EQUINOX	1	0	0	0	0	0	1
	CHEVROLET EXPLORER	4	0	1	0	0	0	5
	CHEVROLET EXPRESS	1	0	0	0	0	0	1
	CHEVROLET G1500	0	0	1	0	0	0	1
	CHEVROLET G2500	1	0	0	0	0	0	1
	CHEVROLET HHR	1	0	0	0	0	0	1
	CHEVROLET HHR AT T	1	0	0	0	0	0	1
	CHEVROLET HHR MT	3	0	0	0	0	0	3

VEHICULES A MOTEUR

4. IMMATRICULATIONS DES VEHICULES A MOTEUR D'OCCASION MIS EN CIRCULATION
D'APRES LA MARQUE ET LE TYPE. 4 EME TRIMESTRE 2010

MARQUE	TYPE	voiture pour personne	autobus- autocar	véh. pour le transport de march.	tracteur	tracteur agricole	véhicule spécial	Total
	CHEVROLET IMPALA	3	0	0	0	0	0	3
	CHEVROLET K1500	0	0	2	0	0	0	2
	CHEVROLET K2500	0	0	1	0	0	0	1
	CHEVROLET KALOS	1	0	0	0	0	0	1
	CHEVROLET LUMINA	2	0	0	0	0	0	2
	CHEVROLET MALIBU	1	0	0	0	0	0	1
	CHEVROLET MATIZ	3	0	0	0	0	0	3
	CHEVROLET MONTE C	2	0	0	0	0	0	2
	CHEVROLET NUBIRA	4	0	0	0	0	0	4
	CHEVROLET PICK-UP	1	0	1	0	0	0	2
	CHEVROLET S10	0	0	2	0	0	0	2
	CHEVROLET SILVERADO	0	0	4	0	0	0	4
	CHEVROLET SSR	0	0	5	0	0	0	5
	CHEVROLET SUBURBA	0	0	1	0	0	0	1
	CHEVROLET SUBURBAN	0	0	14	0	0	0	14
	CHEVROLET TAHOE	1	0	4	0	0	3	8
	CHEVROLET TRANSSPORT	1	0	0	0	0	0	1
	CHEVROLET VAN	9	0	1	0	0	0	10
	CHEVROLET.AVEO	31	0	0	0	0	0	31
	CHEVROLET.CRUZE	26	0	0	0	0	0	26
	CHEVROLET.EVANDA	5	0	0	0	0	0	5
	CHEVROLET.KALOS	102	0	0	0	0	0	102
	CHEVROLET.LACETTI	16	0	0	0	0	0	16
	CHEVROLET.MATIZ	142	0	0	0	0	0	142
	CHEVROLET.NUBIRA	51	0	0	0	0	0	51
	CHEVROLET.SPARK	23	0	0	0	0	0	23
	CHEVROLET.TACUMA	20	0	0	0	0	0	20
	CHEVROLETCAVALIER	1	0	0	0	0	0	1
	CHEVROLET CITATION	1	0	0	0	0	0	1
	CHEVROLET TRAILBLAZER	1	0	1	0	0	1	3
CHRYSLER TOWN & C	CHRYSLER	8	0	33	0	0	0	41
	CHRYSLER 300	1	0	0	0	0	0	1
	CHRYSLER 300 TOURING	1	0	0	0	0	0	1
	CHRYSLER 300C	57	0	0	0	0	0	57
	CHRYSLER 300M	15	0	0	0	0	0	15
	CHRYSLER DAYTONA	2	0	0	0	0	0	2
	CHRYSLER ES	1	0	0	0	0	0	1
	CHRYSLER GD VOYAGER	18	0	7	0	0	0	25
	CHRYSLER GR VOYAGER	0	0	7	0	0	0	7
	CHRYSLER GVOYAGER	33	0	0	0	0	0	33
	CHRYSLER GVOYAGER RG	47	0	0	0	0	0	47
	CHRYSLER IMPERIAL	1	0	0	0	0	0	1
	CHRYSLER LE BARON	5	0	0	0	0	0	5
	CHRYSLER NEON-PL	5	0	0	0	0	0	5
	CHRYSLER NEON	22	0	0	0	0	0	22
	CHRYSLER PACIFICA	1	0	0	0	0	0	1
	CHRYSLER PT CRUISER	120	0	1	0	0	0	121
	CHRYSLER SARATOGA	2	0	0	0	0	0	2
	CHRYSLER SEBRING	47	0	0	0	0	0	47
	CHRYSLER STRATUS	32	0	0	0	0	0	32
	CHRYSLER TOWN	1	0	0	0	0	0	1
	CHRYSLER VOYAGER	70	0	1	0	0	0	71
	CHRYSLER VOYAGER RG	27	0	0	0	0	0	27
	CHRYSLER WINDSOR	1	0	0	0	0	0	1
	CHRYSLER CROSSFIRE	15	0	0	0	0	0	15
	CHRYSLER GRANDVOYAGER	45	0	0	0	0	0	45
CI		2	0	0	0	0	0	2
CITROEN 11CV	CITROEN	50	3	1196	0	0	0	1249
	CITROEN 2CV	112	0	0	0	0	0	112
	CITROEN AK	1	0	0	0	0	0	1
	CITROEN AMI 6	2	0	0	0	0	0	2
	CITROEN AMI 8	2	0	0	0	0	0	2
	CITROEN AX	231	0	0	0	0	0	231
	CITROEN AZ	1	0	0	0	0	0	1
	CITROEN B20	2	0	0	0	0	0	2
	CITROEN BERLINGO	1297	0	950	0	0	0	2247
	CITROEN BERLINGO 1.9	0	0	1	0	0	0	1
	CITROEN BURTON	2	0	0	0	0	0	2
	CITROEN BX	48	0	0	0	0	0	48
	CITROEN C-CROSSER	31	0	0	0	0	0	31
	CITROEN C	1	0	0	0	0	0	1
	CITROEN C1	197	0	0	0	0	0	197

VEHICULES A MOTEUR

4. IMMATRICULATIONS DES VEHICULES A MOTEUR D'OCCASION MIS EN CIRCULATION
D'APRES LA MARQUE ET LE TYPE. 4 EME TRIMESTRE 2010

MARQUE	TYPE	voiture pour personne	autobus- autocar	véh. pour le transport de march.	tracteur	tracteur agricole	véhicule spécial	Total
	CITROEN C15	15	0	0	0	0	0	15
	CITROEN C2	759	0	2	0	0	0	761
	CITROEN C25D	1	0	0	0	0	0	1
	CITROEN C3	1499	0	7	0	0	0	1506
	CITROEN C3 PICASSO	92	0	0	0	0	0	92
	CITROEN C3 PLURIEL	149	0	0	0	0	0	149
	CITROEN C4	509	0	6	0	0	0	515
	CITROEN C4 PICASSO	354	0	0	0	0	0	354
	CITROEN C5	662	0	1	0	0	0	663
	CITROEN C6	27	0	0	0	0	0	27
	CITROEN C8	212	0	8	0	0	0	220
	CITROEN CX PRES	1	0	0	0	0	0	1
	CITROEN CX20	1	0	0	0	0	0	1
	CITROEN CX25	1	0	0	0	0	0	1
	CITROEN CX2500	2	0	0	0	0	0	2
	CITROEN D SPECIAL	2	0	0	0	0	0	2
	CITROEN DS 20	1	0	0	0	0	0	1
	CITROEN DS 21	1	0	0	0	0	0	1
	CITROEN DS 23	2	0	0	0	0	0	2
	CITROEN DS3	57	0	0	0	0	0	57
	CITROEN DYANE	7	0	0	0	0	0	7
	CITROEN EVASION	139	0	0	0	0	0	139
	CITROEN FALCON	1	0	0	0	0	0	1
	CITROEN G SPECIAL	1	0	0	0	0	0	1
	CITROEN GS 1220	1	0	0	0	0	0	1
	CITROEN GSA	3	0	0	0	0	0	3
	CITROEN ID 20	2	0	0	0	0	0	2
	CITROEN JUMPER	20	2	380	0	0	1	403
	CITROEN JUMPER ELNAG	1	0	0	0	0	0	1
	CITROEN JUMPY	42	0	163	0	0	0	205
	CITROEN LE PATRON	1	0	0	0	0	0	1
	CITROEN LN	1	0	0	0	0	0	1
	CITROEN MEHARI	7	0	1	0	0	0	8
	CITROEN NEMO	53	0	53	0	0	0	106
	CITROEN SAXO	1574	0	0	0	0	0	1574
	CITROEN SM	1	0	0	0	0	0	1
	CITROEN VISA	8	0	0	0	0	0	8
	CITROEN XANTIA	651	0	1	0	0	0	652
	CITROEN XM	66	0	0	0	0	0	66
	CITROEN XSARA	795	0	1	0	0	0	796
	CITROEN XSARAPICASSO	828	0	0	0	0	0	828
	CITROEN ZX	225	0	0	0	0	0	225
CLAAS		0	0	0	0	0	11	11
	CLAAS ARES 616	0	0	0	0	1	0	1
	CLAAS ARES 697	0	0	0	0	1	0	1
	CLAAS ARES 816	0	0	0	0	3	0	3
	CLAAS ARION 640	0	0	0	0	2	0	2
	CLAAS ARION410	0	0	0	0	1	0	1
	CLAAS AXION 820	0	0	0	0	2	0	2
	CLAAS AXION 850	0	0	0	0	1	0	1
	CLAAS AXOS 340	0	0	0	0	1	0	1
CLARK		0	0	0	0	0	1	1
CLUB CAR		0	0	0	0	0	9	9
CMAR		0	0	0	0	0	1	1
COMBI LIFT		0	0	0	0	0	1	1
CONCORDE		2	0	0	0	0	0	2
	CONCORDE CHARISMA	1	0	0	0	0	0	1
	CONCORDE CHARISMA 79	1	0	0	0	0	0	1
	CONCORDE CHARISMA I	1	0	0	0	0	0	1
	CONCORDE LINER	1	0	0	0	0	0	1
	CONCORDE LINER 1090M	1	0	0	0	0	0	1
	CONCORDE LINER 890M	1	0	0	0	0	0	1
COXX		0	0	1	0	0	0	1
DACIA		1	0	0	0	0	0	1
	DACIA DUSTER	66	0	0	0	0	0	66
	DACIA LOGAN	141	0	14	0	0	0	155
	DACIA SANDERO	68	0	0	0	0	0	68
DAEDONG	DAEDONG CK35H	0	0	0	0	1	0	1
DAEWOO		1	0	12	0	0	3	16
	DAEWOO ESPERO	19	0	0	0	0	0	19
	DAEWOO EVANDA	2	0	0	0	0	0	2
	DAEWOO KALOS	12	0	0	0	0	0	12
	DAEWOO KORANDO	4	0	0	0	0	0	4

VEHICULES A MOTEUR

4. IMMATRICULATIONS DES VEHICULES A MOTEUR D'OCCASION MIS EN CIRCULATION
D'APRES LA MARQUE ET LE TYPE. 4 EME TRIMESTRE 2010

MARQUE	TYPE	voiture pour personne	autobus- autocar	véh. pour le transport de march.	tracteur	tracteur agricole	véhicule spécial	Total
	DAEWOO LACETTI	1	0	0	0	0	0	1
	DAEWOO LANOS	211	0	0	0	0	0	211
	DAEWOO LEGANZA	19	0	0	0	0	0	19
	DAEWOO MATIZ	218	0	0	0	0	0	218
	DAEWOO NEXIA	33	0	0	0	0	0	33
	DAEWOO NUBIRA	78	0	0	0	0	0	78
	DAEWOO TACUMA	34	0	0	0	0	0	34
DAF		2	5	102	15	0	8	132
	DAF 1900	0	0	1	0	0	0	1
	DAF 33	1	0	0	0	0	0	1
	DAF 44	1	0	0	0	0	0	1
	DAF 55	2	0	0	0	0	0	2
	DAF 66	2	0	0	0	0	0	2
	DAF AE 75 RC	0	0	1	0	0	0	1
	DAF AE45 12	0	0	6	0	0	0	6
	DAF AE45CE	0	0	1	0	0	0	1
	DAF AE47WS-N	0	0	1	0	0	0	1
	DAF AE47WS	1	0	0	0	0	0	1
	DAF CF65	0	0	6	0	0	0	6
	DAF CF75	0	0	5	1	0	0	6
	DAF CF85	0	0	16	12	0	0	28
	DAF FA-LF45	0	0	5	0	0	0	5
	DAF FA-LF55	3	0	4	0	0	0	7
	DAF FA CF75	0	0	2	0	0	0	2
	DAF FA CF85	0	0	1	0	0	0	1
	DAF FAC2805	0	0	0	0	0	1	1
	DAF FAD CF85	0	0	2	0	0	0	2
	DAF FAN CF85	0	0	1	0	0	0	1
	DAF FAN LF55	0	0	1	0	0	0	1
	DAF FAN XF105	0	0	2	0	0	0	2
	DAF FAR XF 95	0	0	1	0	0	0	1
	DAF FAS CF75	0	0	1	0	0	0	1
	DAF FAS CF85	0	0	1	0	0	0	1
	DAF FAT CF85	0	0	5	0	0	0	5
	DAF FAV1800DT	0	0	1	0	0	0	1
	DAF FAXF95	0	0	2	0	0	0	2
	DAF FT CF85	0	0	0	7	0	0	7
	DAF FT XF 105 COLRUY	0	0	0	1	0	0	1
	DAF FTGXF105	0	0	0	1	0	0	1
	DAF FTGXF95	0	0	0	1	0	0	1
	DAF FTPCF85	0	0	0	1	0	0	1
	DAF FTXF 105	0	0	0	60	0	0	60
	DAF FTXF95	0	0	0	55	0	0	55
	DAF LF45	0	0	13	0	0	0	13
	DAF LF55	0	0	11	0	0	0	11
	DAF TE47XS	0	0	0	1	0	0	1
	DAF XF105	0	0	1	0	0	0	1
DAIHATSU		1	0	150	0	0	0	151
	DAIHATSU APPLAUSE	9	0	0	0	0	0	9
	DAIHATSU CHARADE	71	0	0	0	0	0	71
	DAIHATSU COPEN	4	0	0	0	0	0	4
	DAIHATSU CUORE	52	0	0	0	0	0	52
	DAIHATSU DOMINO	28	0	0	0	0	0	28
	DAIHATSU FERROZA	40	0	1	0	0	0	41
	DAIHATSU GRAN MOVE	21	0	0	0	0	0	21
	DAIHATSU MATERIA	4	0	0	0	0	0	4
	DAIHATSU MOVE	14	0	0	0	0	0	14
	DAIHATSU ROCKY	1	0	0	0	0	0	1
	DAIHATSU SIRION	59	0	0	0	0	0	59
	DAIHATSU TERIOS	24	0	0	0	0	0	24
	DAIHATSU TREVIS	3	0	0	0	0	0	3
	DAIHATSU YRV	4	0	0	0	0	0	4
DAIMLER		1	0	0	0	0	0	1
	DAIMLER 40	2	0	0	0	0	0	2
	DAIMLER D SIX	1	0	0	0	0	0	1
	DAIMLER SOVEREIGN	2	0	0	0	0	0	2
	DAIMLER SUPER V8	3	0	0	0	0	0	3
	DAIMLER V8	3	0	0	0	0	0	3
DATSUN 1300		1	0	0	0	0	0	1
	DATSUN 100A	1	0	0	0	0	0	1
	DATSUN 120Y	1	0	0	0	0	0	1
	DATSUN 260Z	2	0	0	0	0	0	2
	DATSUN BLUEBIRD	1	0	0	0	0	0	1

VEHICULES A MOTEUR

4. IMMATRICULATIONS DES VEHICULES A MOTEUR D'OCCASION MIS EN CIRCULATION
D'APRES LA MARQUE ET LE TYPE. 4 EME TRIMESTRE 2010

MARQUE	TYPE	voiture pour personne	autobus- autocar	véh. pour le transport de march.	tracteur	tracteur agricole	véhicule spécial	Total
	NISSAN	13	0	464	0	0	3	480
	NISSAN 100NX	37	0	0	0	0	0	37
	NISSAN 200SX	10	0	0	0	0	0	10
	NISSAN 300ZX	3	0	0	0	0	0	3
	NISSAN 350Z	13	0	0	0	0	0	13
	NISSAN 370Z	1	0	0	0	0	0	1
	NISSAN ALMERA	541	0	1	0	0	0	542
	NISSAN ALMERA TINO	36	0	0	0	0	0	36
	NISSAN ALTIMA	3	0	0	0	0	0	3
	NISSAN ATLEON	0	0	44	0	0	1	45
	NISSAN BLUEBIRD	7	0	0	0	0	0	7
	NISSAN CABSTAR-E	0	0	4	0	0	0	4
	NISSAN CABSTAR	0	0	27	1	0	0	28
	NISSAN CABSTAR E	0	0	1	0	0	0	1
	NISSAN CHERRY	1	0	0	0	0	0	1
	NISSAN CUBE	14	0	0	0	0	0	14
	NISSAN GT-R	2	0	0	0	0	0	2
	NISSAN INTERSTAR	1	0	41	0	0	0	42
	NISSAN KING CAB	0	0	1	0	0	0	1
	NISSAN KUBISTAR	0	0	31	0	0	0	31
	NISSAN MAXIMA	1	0	0	0	0	0	1
	NISSAN MAXIMA QX	13	0	0	0	0	0	13
	NISSAN MD21	0	0	1	0	0	0	1
	NISSAN MICRA	1124	0	1	0	0	0	1125
	NISSAN MURANO	8	0	3	0	0	0	11
	NISSAN NAVARA	0	0	152	0	0	0	152
	NISSAN NISSAN ALMERA	2	0	0	0	0	0	2
	NISSAN NISSAN JUKE	4	0	0	0	0	0	4
	NISSAN NISSAN NOTE	1	0	0	0	0	0	1
	NISSAN NISSAN NV200	0	0	1	0	0	0	1
	NISSAN NISSAN QASHQA	2	0	0	0	0	0	2
	NISSAN NOTE	142	0	0	0	0	0	142
	NISSAN NP300	0	0	2	0	0	0	2
	NISSAN NV200	1	0	5	0	0	0	6
	NISSAN PATHFINDER	23	0	3	0	0	0	26
	NISSAN PATROL	3	0	13	0	0	0	16
	NISSAN PATROL GR	15	0	20	0	0	0	35
	NISSAN PICKUP	0	0	123	0	0	0	123
	NISSAN PIXO	33	0	0	0	0	0	33
	NISSAN PRIMASTAR	5	0	32	0	0	0	37
	NISSAN PRIMERA	431	0	0	0	0	0	431
	NISSAN QASHQAI	260	0	1	0	0	0	261
	NISSAN QASHQAI+2	47	0	1	0	0	0	48
	NISSAN QUEST	1	0	0	0	0	0	1
	NISSAN SERENA	12	0	0	0	0	0	12
	NISSAN SKYLINE	8	0	0	0	0	0	8
	NISSAN SUNNY	156	0	0	0	0	0	156
	NISSAN TERRANO	7	0	23	0	0	4	34
	NISSAN TERRANO II	17	0	3	0	0	0	20
	NISSAN TIIDA	2	0	0	0	0	0	2
	NISSAN TITAN	0	0	4	0	0	0	4
	NISSAN VANETTE	0	0	3	0	0	0	3
	NISSAN X-TRAIL	100	0	8	0	0	0	108
	NISSAN Y60A	0	0	1	0	0	0	1
DAVID BROWN		0	0	0	0	28	0	28
DAX	DAX TOJEIRO	1	0	0	0	0	0	1
DE LOREAN	DELOREAN DMC	3	0	0	0	0	0	3
DEDE	DEDE SPACE	2	0	0	0	0	0	2
DELAGE		1	0	0	0	0	0	1
DELAHAYE		1	0	0	0	0	0	1
DELVANO		0	0	0	0	0	2	2
DEN OUDSTEN	DEN OUDSTEN ALLIANCE	0	1	0	0	0	0	1
	DEN OUDSTEN AVANCE	0	1	0	0	0	0	1
DENOLF & DEPLA		0	1	0	0	0	0	1
DETHLEFFS		1	0	0	0	0	0	1
	DETHLEFFS A 6975	1	0	0	0	0	0	1
	DETHLEFFS A5881	3	0	0	0	0	0	3
	DETHLEFFS A7871	1	0	0	0	0	0	1
	DETHLEFFS GLOBEBUS	1	0	0	0	0	0	1
	DETHLEFFS GLOBECAR	1	0	0	0	0	0	1
	DETHLEFFS H 7910	1	0	0	0	0	0	1
	DETHLEFFS I6571	1	0	0	0	0	0	1

VEHICULES A MOTEUR

4. IMMATRICULATIONS DES VEHICULES A MOTEUR D'OCCASION MIS EN CIRCULATION
D'APRES LA MARQUE ET LE TYPE. 4 EME TRIMESTRE 2010

MARQUE	TYPE	voiture pour personne	autobus- autocar	véh. pour le transport de march.	tracteur	tracteur agricole	véhicule spécial	Total
	DETHLEFFS I6871	1	0	0	0	0	0	1
	DETHLEFFS MAGIC EDIT	1	0	0	0	0	0	1
	DETHLEFFS POSSL	1	0	0	0	0	0	1
	DETHLEFFS POSSL DUETT	2	0	0	0	0	0	2
	DETHLEFFS T5841	1	0	0	0	0	0	1
	DETHLEFFS T6501B	3	0	0	0	0	0	3
	DETHLEFFS GLOBETROTTE	2	0	0	0	0	0	2
DETOMASO	PANTERA	1	0	0	0	0	0	1
	DETOMASO LONGCHAM	1	0	0	0	0	0	1
	DETOMASO PANTERA	1	0	0	0	0	0	1
DEUTZ		0	0	0	0	75	0	75
	DEUTZ-FAHR	0	0	0	0	2	0	2
	DEUTZ AGROKID 230	0	0	0	0	2	0	2
	DEUTZ AGROTRON 150	0	0	0	0	1	0	1
DEUTZ FAHR		0	0	0	0	56	2	58
	DEUTZ FAHR AGROKID	0	0	0	0	3	0	3
	DEUTZ FAHR AGROLUX80	0	0	0	0	1	0	1
	DEUTZ FAHR AGROPLUS	0	0	0	0	1	0	1
	DEUTZ FAHR AGROTRON	0	0	0	0	3	0	3
	DEUTZ FAHR AGROTRON1	0	0	0	0	1	0	1
	DEUTZ FAHR AT100	0	0	0	0	1	0	1
	DEUTZ FAHR AT108	0	0	0	0	1	0	1
	DEUTZ FAHR AT120.6	0	0	0	0	1	0	1
	DEUTZ FAHR AT150.6	0	0	0	0	1	0	1
	DEUTZ FAHR AT150.7	0	0	0	0	1	0	1
	DEUTZ FAHR D3700VA	0	0	0	0	1	0	1
	DEUTZ FAHR DX4.10	0	0	0	0	1	0	1
	DEUTZ FAHR M640	0	0	0	0	1	0	1
	DEUTZ FAHR TT3	0	0	0	0	1	0	1
	DEUTZ FAHR TTV	0	0	0	0	1	0	1
	DEUTZFAGROTRONTTV630	0	0	0	0	1	0	1
	DEUTZFAHR AGROFARM85	0	0	0	0	1	0	1
	DEUTZFAHRAGROTRON130	0	0	0	0	1	0	1
DEWULF		0	0	0	0	0	8	8
DIAMOND		0	0	1	0	0	0	1
DIECI		0	0	0	0	0	2	2
	DIECI 30.7T AGRI	0	0	0	0	1	0	1
DKW		1	0	0	0	0	0	1
DODGE		11	0	38	0	0	0	49
	DODGE 1500	0	0	12	0	0	0	12
	DODGE 2500	0	0	1	0	0	0	1
	DODGE AVENGER	9	0	0	0	0	0	9
	DODGE CALIBER	63	0	0	0	0	0	63
	DODGE CARAVAN	2	0	0	0	0	0	2
	DODGE CHALLENGER	4	0	0	0	0	0	4
	DODGE CHARGER	1	0	0	0	0	0	1
	DODGE DAKOTA	0	0	1	0	0	0	1
	DODGE DART	2	0	0	0	0	0	2
	DODGE DURANGO	1	0	2	0	0	0	3
	DODGE GRAND CARAVAN	2	0	0	0	0	0	2
	DODGE JOURNEY	47	0	0	0	0	0	47
	DODGE MAGNUM	1	0	1	0	0	0	2
	DODGE NEON	1	0	0	0	0	0	1
	DODGE NITRO	13	0	4	0	0	0	17
	DODGE RAM	0	0	11	0	0	0	11
	DODGE RAM 1500	0	0	130	0	0	0	130
	DODGE RAM 2500	0	0	12	1	0	0	13
	DODGE RAM B3500	1	0	0	0	0	0	1
	DODGE RAM SRT10	0	0	2	0	0	0	2
	DODGE RAM VAN	0	0	1	0	0	0	1
	DODGE RAM VAN 1500	1	0	0	0	0	0	1
	DODGE SPRINTER	0	0	1	0	0	0	1
	DODGE STEALTH	2	0	0	0	0	0	2
	DODGE VAN	1	0	0	0	0	0	1
	DODGE WC54	1	0	0	0	0	0	1
DONKERVOORT	S8A	1	0	0	0	0	0	1
DUTTON		2	0	0	0	0	0	2
EICHER		0	0	0	0	3	0	3
	EICHER 3009S	0	0	0	0	1	0	1
	EICHER ES201	0	0	0	0	1	0	1
ELNAGH		7	0	0	0	0	0	7
	ELNAGH M150	3	0	0	0	0	0	3
	ELNAGH M200	3	0	0	0	0	0	3
	ELNAGH P200	5	0	0	0	0	0	5

VEHICULES A MOTEUR

4. IMMATRICULATIONS DES VEHICULES A MOTEUR D'OCCASION MIS EN CIRCULATION
D'APRES LA MARQUE ET LE TYPE. 4 EME TRIMESTRE 2010

MARQUE	TYPE	voiture pour personne	autobus- autocar	véh. pour le transport de march.	tracteur	tracteur agricole	véhicule spécial	Total
	ELNAGH P220	1	0	0	0	0	0	1
	ELNAGH P250	1	0	0	0	0	0	1
EMPRESS		1	0	0	0	0	0	1
EOS COACH		0	3	0	0	0	0	3
ESSEX		1	0	0	0	0	0	1
ESTROMAT		0	0	0	0	0	1	1
ETALMOBIL		0	0	1	0	0	0	1
EURAMOBIL	EURAMOBIL C652SB	1	0	0	0	0	0	1
	EURAMOBIL C702EB	1	0	0	0	0	0	1
	EURAMOBIL CT630SB	1	0	0	0	0	0	1
	EURAMOBIL I690HB-L-2	1	0	0	0	0	0	1
	EURAMOBIL PT672SB	1	0	0	0	0	0	1
	EURAMOBIL QUIXTA 580	2	0	0	0	0	0	2
	EURAMOBIL S635VB	1	0	0	0	0	0	1
	EURAMOBIL S665HB	3	0	0	0	0	0	3
	EURAMOBIL T660HB	1	0	0	0	0	0	1
	EURAMOBIL TA690HB	1	0	0	0	0	0	1
	EURAMOBIL TI 660 HB	1	0	0	0	0	0	1
	EURAMOBIL TI700EB	1	0	0	0	0	0	1
EVOBUS MERCEDES		0	6	0	0	0	0	6
	EVOBUS MB CITARO LE	0	1	0	0	0	0	1
	EVOBUS MB TOURISMO	0	1	0	0	0	0	1
EVOBUS SETRA		0	5	0	0	0	0	5
EZGO		0	0	0	0	0	1	1
FAHR		0	0	0	0	3	0	3
FARMALL		0	0	0	0	2	0	2
FAUN		0	0	0	0	0	1	1
FDI	FDI SAMBRON	0	0	0	0	0	1	1
FEDERAL	FEDERAL CHR	3	0	0	0	0	0	3
	FEDERAL LHS	1	0	0	0	0	0	1
FENDT		0	0	0	0	106	1	107
	FENDT 209VARIO	0	0	0	0	1	0	1
	FENDT 211F VARIO	0	0	0	0	1	0	1
	FENDT 714VARIO	0	0	0	0	1	0	1
	FENDT 716 VARIO	0	0	0	0	1	0	1
	FENDT 817 VARIO	0	0	0	0	1	0	1
	FENDT 820VARIO	0	0	0	0	4	0	4
	FENDT 922VARIO	0	0	0	0	1	0	1
	FENDT 924VARIO	0	0	0	0	1	0	1
	FENDT 927VARIO	0	0	0	0	2	0	2
	FENDT 930VARIO	0	0	0	0	1	0	1
	FENDT 936VARIO	0	0	0	0	2	0	2
	FENDT FARMER 206V	0	0	0	0	1	0	1
	FENDT FARMER 209P	0	0	0	0	1	0	1
	FENDT FARMER 209V	0	0	0	0	1	0	1
	FENDT FARMER412VARIO	0	0	0	0	2	0	2
	FENDT FAVORIT 930V	0	0	0	0	6	0	6
	FENDT VARIO 818	0	0	0	0	2	0	2
	FENDTFARMER 209F-4WD	0	0	0	0	1	0	1
FENG SHOU	FENG SHOU FS254II	0	0	0	0	1	0	1
FERGUSON		0	0	0	0	3	0	3
FERMEC		0	0	0	0	0	2	2
FERRARI		2	0	0	0	2	0	4
	FERRARI 250GT	1	0	0	0	0	0	1
	FERRARI 275	1	0	0	0	0	0	1
	FERRARI 308 GTB	1	0	0	0	0	0	1
	FERRARI 308 GTS	2	0	0	0	0	0	2
	FERRARI 328GTS	1	0	0	0	0	0	1
	FERRARI 348	3	0	0	0	0	0	3
	FERRARI 360	2	0	0	0	0	0	2
	FERRARI 360 MODENA	1	0	0	0	0	0	1
	FERRARI 412	1	0	0	0	0	0	1
	FERRARI 430	9	0	0	0	0	0	9
	FERRARI 456	2	0	0	0	0	0	2
	FERRARI 456GT	3	0	0	0	0	0	3
	FERRARI 512TR	2	0	0	0	0	0	2
	FERRARI 575M	2	0	0	0	0	0	2
	FERRARI 599	1	0	0	0	0	0	1
	FERRARI 612	4	0	0	0	0	0	4
	FERRARI CALIFORNIA	1	0	0	0	0	0	1
	FERRARI F131	3	0	0	0	0	0	3
	FERRARI F133	1	0	0	0	0	0	1

VEHICULES A MOTEUR

4. IMMATRICULATIONS DES VEHICULES A MOTEUR D'OCCASION MIS EN CIRCULATION
D'APRES LA MARQUE ET LE TYPE. 4 EME TRIMESTRE 2010

MARQUE	TYPE	voiture pour personne	autobus- autocar	véh. pour le transport de march.	tracteur	tracteur agricole	véhicule spécial	Total
	FERRARI F355	4	0	0	0	0	0	4
	FERRARI MONDIAL	1	0	0	0	0	0	1
	FERRARI MONDIAL T	1	0	0	0	0	0	1
	FERRARITESTAROSSA	1	0	0	0	0	0	1
FIAT		159	0	508	0	68	2	737
	FIAT 110F	1	0	0	0	0	0	1
	FIAT 124	1	0	0	0	0	0	1
	FIAT 124 SPORT	7	0	0	0	0	0	7
	FIAT 126	5	0	0	0	0	0	5
	FIAT 128	3	0	0	0	0	0	3
	FIAT 128 S	1	0	0	0	0	0	1
	FIAT 131S	1	0	0	0	0	0	1
	FIAT 133	2	0	0	0	0	0	2
	FIAT 230	2	0	0	0	0	0	2
	FIAT 244	2	0	0	0	0	0	2
	FIAT 290BX	1	0	0	0	0	0	1
	FIAT 500	256	0	0	0	0	0	256
	FIAT 500 ABARTH	9	0	0	0	0	0	9
	FIAT 500L	3	0	0	0	0	0	3
	FIAT 600	1	0	0	0	0	0	1
	FIAT 850	5	0	0	0	0	0	5
	FIAT 850 SPORT	1	0	0	0	0	0	1
	FIAT ARGENTA	2	0	0	0	0	0	2
	FIAT BARCHETTA	24	0	0	0	0	0	24
	FIAT BRAVA	129	0	0	0	0	0	129
	FIAT BRAVO	294	0	0	0	0	0	294
	FIAT CINQUECENTO	92	0	0	0	0	0	92
	FIAT COUPE	21	0	0	0	0	0	21
	FIAT CROMA	51	0	1	0	0	0	52
	FIAT DOBLO	195	0	41	0	0	0	236
	FIAT DOBLO CARGO	0	0	156	0	0	0	156
	FIAT DUCATO	31	0	424	0	0	0	455
	FIAT FIAT 500	4	0	0	0	0	0	4
	FIAT FIAT PUNTO	2	0	0	0	0	0	2
	FIAT FIAT SCUDO	2	0	0	0	0	0	2
	FIAT FIORINO	7	0	26	0	0	0	33
	FIAT FIORINO/QUBO	6	0	0	0	0	0	6
	FIAT IDEA	53	0	0	0	0	0	53
	FIAT LINEA	1	0	0	0	0	0	1
	FIAT MAGEO + 263 M08	1	0	0	0	0	0	1
	FIAT MAREA	63	0	0	0	0	0	63
	FIAT MAREA WEEKEND	47	0	0	0	0	0	47
	FIAT MARENGO	0	0	2	0	0	0	2
	FIAT MULTIPLA	104	0	4	0	0	0	108
	FIAT PALIO WEEKEND	32	0	0	0	0	0	32
	FIAT PANDA	194	0	0	0	0	0	194
	FIAT PANDA VAN	0	0	9	0	0	0	9
	FIAT PUNTO	2045	0	0	0	0	0	2045
	FIAT PUNTO ABARTH	1	0	0	0	0	0	1
	FIAT PUNTO VAN	0	0	2	0	0	0	2
	FIAT RAPIDO	2	0	0	0	0	0	2
	FIAT REGATA	1	0	0	0	0	0	1
	FIAT RITMO	5	0	0	0	0	0	5
	FIAT SCUDO	24	0	75	0	0	0	99
	FIAT SEDICI	7	0	0	0	0	0	7
	FIAT SEICENTO	195	0	1	0	0	0	196
	FIAT SPIDER	1	0	0	0	0	0	1
	FIAT STILO	185	0	0	0	0	0	185
	FIAT STILO MW	0	0	3	0	0	0	3
	FIAT STILO SW	44	0	0	0	0	0	44
	FIAT STRADA	0	0	3	0	0	0	3
	FIAT TEMPRA	14	0	0	0	0	0	14
	FIAT TIPO	19	0	0	0	0	0	19
	FIAT ULYSSE	51	0	2	0	0	0	53
	FIAT UNO	43	0	0	0	0	0	43
FIAT ALLIS		0	0	0	0	0	1	1
FIAT FSM 126	FIAT FSM 126	2	0	0	0	0	0	2
FIAT HITACHI		0	0	0	0	0	3	3
FIELD		0	0	0	0	2	0	2
FLAIR	FLAIR 7100I	1	0	0	0	0	0	1
	FLAIR 7100IC	1	0	0	0	0	0	1
FLEURETTE	FLEURETTE F63LG	1	0	0	0	0	0	1

VEHICULES A MOTEUR

4. IMMATRICULATIONS DES VEHICULES A MOTEUR D'OCCASION MIS EN CIRCULATION
D'APRES LA MARQUE ET LE TYPE. 4 EME TRIMESTRE 2010

MARQUE	TYPE	voiture pour personne	autobus- autocar	véh. pour le transport de march.	tracteur	tracteur agricole	véhicule spécial	Total
	FLEURETTE F70LBM	1	0	0	0	0	0	1
	FLEURETTE F73LD	1	0	0	0	0	0	1
FN		0	0	1	0	0	0	1
FORD	FORD	109	0	710	0	91	7	917
	FORD 0912	0	0	1	0	0	0	1
	FORD 100	1	0	0	0	0	0	1
	FORD A	1	0	1	0	0	0	2
	FORD ANGLIA	1	0	0	0	0	0	1
	FORD C-MAX	10	0	0	0	0	0	10
	FORD CAPRI	4	0	0	0	0	0	4
	FORD CAPRI 2	6	0	0	0	0	0	6
	FORD CMAX	2	0	0	0	0	0	2
	FORD COBRA	2	0	0	0	0	0	2
	FORD CONNECT	0	0	90	0	0	0	90
	FORD CONSUL	2	0	0	0	0	0	2
	FORD COUGAR	18	0	0	0	0	0	18
	FORD COURIER	15	0	1	0	0	0	16
	FORD E117	0	0	1	0	0	0	1
	FORD E350	1	0	1	0	0	0	2
	FORD E350 AMBULANCE	0	0	1	0	0	0	1
	FORD E450	2	0	0	0	0	0	2
	FORD ECONOLINE	2	0	1	0	0	0	3
	FORD EDGE	1	0	0	0	0	0	1
	FORD EML	1	0	0	0	0	0	1
	FORD ESCAPE	5	0	0	0	0	0	5
	FORD ESCORT	949	0	0	0	0	0	949
	FORD EXPEDITION	3	0	2	0	0	0	5
	FORD EXPLORER	3	0	2	0	0	0	5
	FORD F150	0	0	24	0	0	0	24
	FORD F250	0	0	2	0	0	0	2
	FORD FIESTA	3733	0	19	0	0	0	3752
	FORD FIESTA 5D	0	0	1	0	0	0	1
	FORD FOCUS	2609	0	7	0	0	0	2616
	FORD FOCUS C-MAX	523	0	0	0	0	0	523
	FORD FOCUS CC	23	0	0	0	0	0	23
	FORD FOCUS RS	0	0	5	0	0	0	5
	FORD FUSION	285	0	0	0	0	0	285
	FORD GALAXY	459	0	0	0	0	0	459
	FORD GRANADA	3	0	0	0	0	0	3
	FORD GT40 REPLICA	1	0	0	0	0	0	1
	FORD KA	992	0	0	0	0	0	992
	FORD KUGA	79	0	1	0	0	0	80
	FORD MAVERICK	4	0	0	0	0	0	4
	FORD MONDEO	1738	0	1	0	0	0	1739
	FORD MUSTANG	40	0	0	0	0	0	40
	FORD MUSTANG GT	2	0	0	0	0	0	2
	FORD MUSTANG SHELBY	2	0	0	0	0	0	2
	FORD ORION	26	0	0	0	0	0	26
	FORD PK	0	0	1	0	0	0	1
	FORD PROBE	9	0	0	0	0	0	9
	FORD PUMA	57	0	0	0	0	0	57
	FORD RANGER	0	0	14	0	0	0	14
	FORD S-MAX	311	0	2	0	0	0	313
	FORD SCORPIO	24	0	0	0	0	0	24
	FORD SIERRA	61	0	0	0	0	0	61
	FORD STREET KA	12	0	0	0	0	0	12
	FORD TAUNUS	1	0	0	0	0	0	1
	FORD TAUNUS 17M	1	0	0	0	0	0	1
	FORD TAUNUS TC	8	0	0	0	0	0	8
	FORD TAURUS	1	0	0	0	0	0	1
	FORD THUNDERBIRD	2	0	0	0	0	0	2
	FORD TOURNEO	1	0	0	0	0	0	1
	FORD TOURNEO CONNECT	34	0	0	0	0	0	34
	FORD TRANSIT	39	1	239	0	0	0	279
	FORD TRANSIT 260	0	0	9	0	0	0	9
	FORD TRANSIT 280	0	0	1	0	0	0	1
	FORD TRANSIT CONNECT	1	0	5	0	0	0	6
	FORD TRANSIT/TOURNEO	20	0	0	0	0	0	20
	FORD WINDSTAR	4	0	1	0	0	0	5
	FORD WINNEBAGO	1	0	0	0	0	0	1
FORDSON		0	0	0	0	13	0	13
FOUR WINDS	FOUR WINDS HURRICANE	1	0	0	0	0	0	1

VEHICULES A MOTEUR

4. IMMATRICULATIONS DES VEHICULES A MOTEUR D'OCCASION MIS EN CIRCULATION
D'APRES LA MARQUE ET LE TYPE. 4 EME TRIMESTRE 2010

MARQUE	TYPE	voiture pour personne	autobus- autocar	véh. pour le transport de march.	tracteur	tracteur agricole	véhicule spécial	Total
FRANKIA	FRANKIA COMFORTCLASS	1	0	0	0	0	0	1
	FRANKIA COMPACTCLASS	1	0	0	0	0	0	1
	FRANKIA I 7400 BD	2	0	0	0	0	0	2
	FRANKIA I680BK	1	0	0	0	0	0	1
FREUDENAU	GMC SAVANA	12	0	0	0	0	0	12
FURUKAWA		0	0	0	0	0	1	1
GENET	P	2	0	0	0	0	0	2
GENIE		0	0	0	0	0	2	2
GEO	GEO TRACKER	1	0	0	0	0	0	1
GIANT		0	0	0	0	0	2	2
GILLES		0	0	0	0	0	1	1
GINAF	GINAF X2223	0	0	2	0	0	0	2
GINETTA		1	0	0	0	0	0	1
GIOTTLINE	GIOTTLINE GEN. X700	1	0	0	0	0	0	1
	GIOTTLINE ILUSION	2	0	0	0	0	0	2
	GIOTTLINE THERRY	2	0	0	0	0	0	2
GM DAEWOO	GM DAEWOO EVANDA	2	0	0	0	0	0	2
	GM DAEWOO KALOS	34	0	0	0	0	0	34
	GM DAEWOO LACETTI	4	0	0	0	0	0	4
	GM DAEWOO MATIZ	59	0	0	0	0	0	59
	GM DAEWOO NUBIRA	13	0	0	0	0	0	13
	GM DAEWOO TACUMA	14	0	0	0	0	0	14
GM RANGER 17	GM RANGER	0	0	1	0	0	0	1
	RANGER 17	1	0	0	0	0	0	1
GMC		4	0	25	0	0	0	29
	GMC 2500	1	0	0	0	0	0	1
	GMC CHEVY	2	0	0	0	0	0	2
	GMC K15733	0	0	1	0	0	0	1
	GMC PICK UP	0	0	1	0	0	0	1
	GMC SIERRA	0	0	2	0	0	0	2
	GMC SIERRA 1500	0	0	1	0	0	0	1
	GMC SONOMA	0	0	2	0	0	0	2
	GMC SUBURBAN	0	0	1	0	0	0	1
	GMC TG11405	3	0	0	0	0	0	3
	GMC VAN	2	0	0	0	0	0	2
	GMC VANDURA	1	0	0	0	0	0	1
	GMC YUKON	0	0	2	0	0	0	2
GOLDONI MAXTER W60SN	GOLDONI	0	0	0	0	2	0	2
GOTTWALD		0	0	0	0	0	2	2
GROVE GMK4075	GROVE	0	0	0	0	0	1	1
	GROVE GMK3055	0	0	0	0	0	1	1
	GROVE GMK4075	0	0	0	0	0	1	1
GS INTERNATIONAL		0	0	0	0	0	1	1
GUELDNER	GUELDNER AF 15	0	0	0	0	1	0	1
GULDNER		0	0	0	0	2	0	2
HAKO		0	0	0	0	0	1	1
HANOMAG	HANOMAG	0	0	0	0	17	2	19
HATZ		0	0	0	0	3	0	3
HELA	HELA	0	0	0	0	1	0	1
	HERMANN LANZ	0	0	0	0	2	0	2
HILLMAN		1	0	0	0	0	0	1
HINO MOTO		0	0	0	0	1	0	1
HITACHI		0	0	0	0	0	10	10
HOBBY	HOBBY 750 GEL	1	0	0	0	0	0	1
	HOBBY T 500 GESC	1	0	0	0	0	0	1
	HOBBY T500GFSC	1	0	0	0	0	0	1
	HOBBY T555 AK FS	1	0	0	0	0	0	1
HOLDER		0	0	0	0	4	0	4
	HOLDER A5.58	0	0	0	0	1	0	1
HOME CAR	HOME-CAR CL670G	1	0	0	0	0	0	1
	HOMECAR C551	1	0	0	0	0	0	1
	HOMECAR PL 590	1	0	0	0	0	0	1
HONDA		12	0	0	0	2	1	15
	HONDA ACCORD-HATCH	3	0	0	0	0	0	3
	HONDA ACCORD-SEDAN	5	0	0	0	0	0	5
	HONDA ACCORD	98	0	0	0	0	0	98
	HONDA ACCORD SEDAN	36	0	0	0	0	0	36
	HONDA ACCORD TOURER	23	0	0	0	0	0	23
	HONDA ACURA	1	0	0	0	0	0	1
	HONDA BEAT	1	0	0	0	0	0	1
	HONDA CIVIC	540	0	0	0	0	0	540
	HONDA CIVIC 2DR	12	0	0	0	0	0	12

VEHICULES A MOTEUR

4. IMMATRICULATIONS DES VEHICULES A MOTEUR D'OCCASION MIS EN CIRCULATION
D'APRES LA MARQUE ET LE TYPE. 4 EME TRIMESTRE 2010

MARQUE	TYPE	voiture pour personne	autobus- autocar	véh. pour le transport de march.	tracteur	tracteur agricole	véhicule spécial	Total
	HONDA CIVIC 3 DR	133	0	0	0	0	0	133
	HONDA CIVIC 4DR HYBR	12	0	0	0	0	0	12
	HONDA CIVIC 5DR	201	0	0	0	0	0	201
	HONDA CIVIC COUPE	1	0	0	0	0	0	1
	HONDA CONCERTO	31	0	0	0	0	0	31
	HONDA CR-V	54	0	0	0	0	0	54
	HONDA CR-Z	2	0	0	0	0	0	2
	HONDA CRX	86	0	0	0	0	0	86
	HONDA ELEMENT	1	0	0	0	0	0	1
	HONDA FR-V	32	0	0	0	0	0	32
	HONDA HONDA CR-V	37	0	0	0	0	0	37
	HONDA HONDA S2000	12	0	0	0	0	0	12
	HONDA HONDA STREAM	5	0	0	0	0	0	5
	HONDA HR-V	18	0	0	0	0	0	18
	HONDA INSIGHT	3	0	0	0	0	0	3
	HONDA INTEGRA	4	0	0	0	0	0	4
	HONDA INTEGRA R	7	0	0	0	0	0	7
	HONDA JAZZ	186	0	0	0	0	0	186
	HONDA LEGEND	4	0	0	0	0	0	4
	HONDA LOGO	32	0	0	0	0	0	32
	HONDA NSX	2	0	0	0	0	0	2
	HONDA ODYSSEY	8	0	0	0	0	0	8
	HONDA PILOT	3	0	0	0	0	0	3
	HONDA PRELUDE	57	0	0	0	0	0	57
	HONDA S2000	3	0	0	0	0	0	3
	HONDA XL125	1	0	0	0	0	0	1
HORSCH		0	0	0	0	0	1	1
HUMMER		0	0	1	0	0	0	1
	HUMMER H2	2	0	15	0	0	0	17
	HUMMER H2 SUT	0	0	2	0	0	0	2
	HUMMER H3	5	0	2	0	0	0	7
	HUMMER H3T	0	0	1	0	0	0	1
HURLIMANN		0	0	0	0	2	0	2
HYMER	HUMMER 410D	1	0	0	0	0	0	1
	HYMER ARTO 64	1	0	0	0	0	0	1
	HYMER ARTO 69	1	0	0	0	0	0	1
	HYMER B508CL	1	0	0	0	0	0	1
	HYMER B514CL	1	0	0	0	0	0	1
	HYMER B524	3	0	0	0	0	0	3
	HYMER B564	1	0	0	0	0	0	1
	HYMER B574	1	0	0	0	0	0	1
	HYMER B584	1	0	0	0	0	0	1
	HYMER B614	1	0	0	0	0	0	1
	HYMER B624	1	0	0	0	0	0	1
	HYMER B644	1	0	0	0	0	0	1
	HYMER B694SL	1	0	0	0	0	0	1
	HYMER BC664	2	0	0	0	0	0	2
	HYMER BM655	1	0	0	0	0	0	1
	HYMER C614GT	1	0	0	0	0	0	1
	HYMER C622CL	1	0	0	0	0	0	1
	HYMER C662CL	1	0	0	0	0	0	1
	HYMER CC644	1	0	0	0	0	0	1
	HYMER ERIBA	1	0	0	0	0	0	1
	HYMER ERIBA JET	2	0	0	0	0	0	2
	HYMER FLAIR 8000	1	0	0	0	0	0	1
	HYMER HV 522	1	0	0	0	0	0	1
	HYMER HV512	1	0	0	0	0	0	1
	HYMER S820	1	0	0	0	0	0	1
	HYMER T612CL	1	0	0	0	0	0	1
	HYMER T674SL	1	0	0	0	0	0	1
HYSTER		0	0	0	0	0	3	3
HYUNDAI		4	0	94	0	0	3	101
	HYUNDAI 130CW	0	0	2	0	0	0	2
	HYUNDAI ACCENT	154	0	0	0	0	0	154
	HYUNDAI ATOS-PRIME	24	0	0	0	0	0	24
	HYUNDAI ATOS	108	0	0	0	0	0	108
	HYUNDAI COUPE	76	0	0	0	0	0	76
	HYUNDAI ELANTRA	33	0	0	0	0	0	33
	HYUNDAI EXCEL	159	0	0	0	0	0	159
	HYUNDAI GALLOPER	8	0	1	0	0	0	9
	HYUNDAI GETZ	319	0	0	0	0	0	319
	HYUNDAI GRANDEUR	5	0	0	0	0	0	5

VEHICULES A MOTEUR

4. IMMATRICULATIONS DES VEHICULES A MOTEUR D'OCCASION MIS EN CIRCULATION
D'APRES LA MARQUE ET LE TYPE. 4 EME TRIMESTRE 2010

MARQUE	TYPE	voiture pour personne	autobus- autocar	véh. pour le transport de march.	tracteur	tracteur agricole	véhicule spécial	Total
	HYUNDAI H-1	8	0	39	0	0	0	47
	HYUNDAI H1	0	0	7	0	0	0	7
	HYUNDAI H100	0	0	1	0	0	0	1
	HYUNDAI H200	0	0	55	0	0	0	55
	HYUNDAI H600	0	0	0	0	0	1	1
	HYUNDAI I 30	159	0	0	0	0	0	159
	HYUNDAI I 30,I 30CW	5	0	0	0	0	0	5
	HYUNDAI I10	85	0	1	0	0	0	86
	HYUNDAI I20	87	0	0	0	0	0	87
	HYUNDAI I30CW	31	0	0	0	0	0	31
	HYUNDAI IX35	13	0	0	0	0	0	13
	HYUNDAI IX55	2	0	0	0	0	0	2
	HYUNDAI LANTRA	61	0	0	0	0	0	61
	HYUNDAI MATRIX	144	0	0	0	0	0	144
	HYUNDAI PONY	10	0	0	0	0	0	10
	HYUNDAI PRIME	41	0	0	0	0	0	41
	HYUNDAI SANTA FE	323	0	9	0	0	0	332
	HYUNDAI SANTAMO	1	0	0	0	0	0	1
	HYUNDAI SATELLITE	4	0	0	0	0	0	4
	HYUNDAI SCOUPE	4	0	0	0	0	0	4
	HYUNDAI SONATA	30	0	0	0	0	0	30
	HYUNDAI TERRACAN	11	0	15	0	0	11	26
	HYUNDAI TERRACAN JX2	0	0	1	0	0	0	1
	HYUNDAI TRAJET	72	0	3	0	0	0	75
	HYUNDAI TUCSON	321	0	5	0	0	0	326
	HYUNDAI TUCSON IX35L	1	0	0	0	0	0	1
	HYUNDAI VERACRUZ	1	0	0	0	0	0	1
	HYUNDAI XG	1	0	0	0	0	0	1
HYUNDAI (TR) MATRIX	HYUNDAI (TR) I20	2	0	0	0	0	0	2
INFINITI		1	0	0	0	0	0	1
	INFINITI EX37	1	0	0	0	0	0	1
	INFINITI FX35	2	0	3	0	0	0	5
	INFINITI FX45	0	0	1	0	0	0	1
	INFINITI INFINITI FX	2	0	0	0	0	0	2
INNOCENTI		1	0	0	0	0	0	1
INTERNATIONAL		1	0	2	0	41	0	44
	INTERNATIONAL 743XL	0	0	0	0	1	0	1
	INTERNATIONAL 75	0	0	0	0	1	0	1
	INTERNATIONAL 946	0	0	0	0	1	0	1
IRISBUS	IRISBUS ARWAY	0	8	0	0	0	0	8
	IRISBUS AXER	0	3	0	0	0	0	3
	IRISBUS CROSSWAY	0	4	0	0	0	0	4
	IRISBUS DAILY	0	2	0	0	0	0	2
ISEKI		0	0	0	0	2	3	5
	ISEKI TM3160	0	0	0	0	2	0	2
	ISEKI TM3160F	0	0	0	0	1	0	1
ISUZU		0	0	3	0	0	0	3
	ISUZU D-MAX 2,5 4WD	0	0	13	0	0	0	13
	ISUZU D-MAX 2WD HR	0	0	1	0	0	0	1
	ISUZU D-MAX 2WD SC	0	0	1	0	0	0	1
	ISUZU D-MAX3,0 4WDAT	0	0	18	0	0	0	18
	ISUZU D-MAX3,0 4WDMT	0	0	22	0	0	0	22
	ISUZU NLR85L	0	0	1	0	0	0	1
	ISUZU NNR85L	0	0	1	0	0	0	1
	ISUZU NPR70-6,2	0	0	1	0	0	0	1
	ISUZU NPR77-3,5	0	0	5	0	0	0	5
	ISUZU NPR85G-5D	0	0	1	0	0	0	1
	ISUZU NPR85L-5D	0	0	4	0	0	0	4
	ISUZU RODEO 2,5 4WD	0	0	2	0	0	0	2
	ISUZU RODEO 3,04WDAT	0	0	2	0	0	0	2
	ISUZU RODEO 3,04WDMT	0	0	8	0	0	0	8
ITALMACCHINE		0	0	0	0	0	1	1
ITINEO	ITINEO JB740	1	0	0	0	0	0	1
	ITINEO LB690	1	0	0	0	0	0	1
IVECO		16	3	380	12	0	17	428
	IVECO 100E	0	2	0	0	0	0	2
	IVECO 100E21	0	2	0	0	0	0	2
	IVECO 120EL4,4	0	0	1	0	0	0	1
	IVECO 260E38	0	0	1	0	0	0	1
	IVECO 35S11V	0	0	1	0	0	0	1
	IVECO 65C	1	0	0	0	0	0	1
	IVECO DAILY	1	2	171	3	0	1	178

VEHICULES A MOTEUR

4. IMMATRICULATIONS DES VEHICULES A MOTEUR D'OCCASION MIS EN CIRCULATION
D'APRES LA MARQUE ET LE TYPE. 4 EME TRIMESTRE 2010

MARQUE	TYPE	voiture pour personne	autobus- autocar	véh. pour le transport de march.	tracteur	tracteur agricole	véhicule spécial	Total
	IVECO EUROCARGO	1	0	34	0	0	3	38
	IVECO EUROMIDI	0	2	0	0	0	0	2
	IVECO EUROTRAKKER	0	0	2	0	0	0	2
	IVECO MASSIF	0	0	1	0	0	0	1
	IVECO ML100E15	0	0	1	0	0	0	1
	IVECO ML80 E15	1	0	0	0	0	0	1
	IVECO MOBILVETTA	1	0	0	0	0	0	1
	IVECO S4	1	0	0	0	0	0	1
	IVECO STRALIS	2	0	13	46	0	0	61
	IVECO TRAKKER	0	0	14	0	0	1	15
	IVECO TURBO DAILY 35	0	0	1	0	0	0	1
IVECO MAGIRUS	IVECOMAGIRUS260-32AH	0	0	1	0	0	0	1
IVR	IVR ARF39P3	1	0	0	0	0	0	1
	IVR ARF50P3	1	0	0	0	0	0	1
	IVR ARF51P3	1	0	0	0	0	0	1
JAGUAR		19	0	0	0	0	0	19
	JAGUAR 28 XJ 6	1	0	0	0	0	0	1
	JAGUAR 42 XJ 6	5	0	0	0	0	0	5
	JAGUAR E	7	0	0	0	0	0	7
	JAGUAR EXECUTIVE	9	0	0	0	0	0	9
	JAGUAR JAGUAR X TYPE	1	0	0	0	0	0	1
	JAGUAR JAGUAR XF	3	0	0	0	0	0	3
	JAGUAR JAGUAR XJ	19	0	0	0	0	0	19
	JAGUAR S-TYPE	36	0	0	0	0	0	36
	JAGUAR S-TYPE 2.7D V	3	0	0	0	0	0	3
	JAGUAR S-TYPE 4.0 V8	3	0	0	0	0	0	3
	JAGUAR S-TYPE EXEC	15	0	0	0	0	0	15
	JAGUAR S-TYPE R	1	0	0	0	0	0	1
	JAGUAR S-TYPE2.5V6	1	0	0	0	0	0	1
	JAGUAR S-TYPE2.5V6EX	7	0	0	0	0	0	7
	JAGUAR S-TYPE2.5V6SP	3	0	0	0	0	0	3
	JAGUAR S-TYPE3.0V6	1	0	0	0	0	0	1
	JAGUAR S-TYPE3.0V6EX	4	0	0	0	0	0	4
	JAGUAR SOVEREIGN	23	0	0	0	0	0	23
	JAGUAR X-TYPE	15	0	0	0	0	0	15
	JAGUAR X-TYPE 2.0D	33	0	0	0	0	0	33
	JAGUAR X-TYPE 2.2D	3	0	0	0	0	0	3
	JAGUAR X-TYPE 2.2D E	3	0	0	0	0	0	3
	JAGUAR X-TYPE2.0V6	2	0	0	0	0	0	2
	JAGUAR X-TYPE2.0V6EX	11	0	0	0	0	0	11
	JAGUAR X-TYPE2.0V6SP	1	0	0	0	0	0	1
	JAGUAR X-TYPE2.5V6EX	16	0	0	0	0	0	16
	JAGUAR X-TYPE2.5V6SP	2	0	0	0	0	0	2
	JAGUAR X-TYPE3.0V6EX	4	0	0	0	0	0	4
	JAGUAR X-TYPE3.0V6SP	1	0	0	0	0	0	1
	JAGUAR XF	55	0	0	0	0	0	55
	JAGUAR XJ	19	0	0	0	0	0	19
	JAGUAR XJ SC	1	0	0	0	0	0	1
	JAGUAR XJ12	2	0	0	0	0	0	2
	JAGUAR XJ42	2	0	0	0	0	0	2
	JAGUAR XJ6	19	0	0	0	0	0	19
	JAGUAR XJ8	4	0	0	0	0	0	4
	JAGUAR XJR	2	0	0	0	0	0	2
	JAGUAR XJS	7	0	0	0	0	0	7
	JAGUAR XK	19	0	0	0	0	0	19
	JAGUAR XK COUPE	1	0	0	0	0	0	1
	JAGUAR XK140	1	0	0	0	0	0	1
	JAGUAR XK150	2	0	0	0	0	0	2
	JAGUAR XK8	6	0	0	0	0	0	6
	JAGUAR XKE	1	0	0	0	0	0	1
	JAGUAR XKR	12	0	0	0	0	0	12
	JAGUARX-TYPE 2.0D I4	29	0	0	0	0	0	29
	JAGUARX-TYPE2.0DI4EX	42	0	0	0	0	0	42
	JAGUARX-TYPE2.0DI4SP	4	0	0	0	0	0	4
JAGUAR CARS LTD	JAGUAR CARS LTD JAGU	1	0	0	0	0	0	1
JAMIESON		1	0	0	0	0	0	1
JCB		0	0	0	0	3	24	27
	JCB 327HST	0	0	0	0	1	0	1
	JCB 335HST	0	0	0	0	1	0	1
	JCB 531 AGRI	0	0	0	0	1	0	1
	JCB 531 AGRI SUPER	0	0	0	0	2	0	2
	JCB 536-70AGRISUPER	0	0	0	0	1	0	1

VEHICULES A MOTEUR

4. IMMATRICULATIONS DES VEHICULES A MOTEUR D'OCCASION MIS EN CIRCULATION
D'APRES LA MARQUE ET LE TYPE. 4 EME TRIMESTRE 2010

MARQUE	TYPE	voiture pour personne	autobus- autocar	véh. pour le transport de march.	tracteur	tracteur agricole	véhicule spécial	Total
JEEP	JCB 536 AGRI PLUS	0	0	0	0	1	0	1
	JCB 536 AGRI SUPER	0	0	0	0	1	0	1
	JCB 5TC	0	0	0	0	1	0	1
		4	0	107	0	0	0	111
	JEEP CHEROKEE	61	0	8	0	0	0	69
	JEEP COMMANDER	12	0	1	0	0	0	13
	JEEP COMPASS	17	0	0	0	0	0	17
	JEEP GD CHEROKEE	0	0	5	0	0	0	5
	JEEP GRAND CHEROKEE	88	0	18	0	0	0	106
	JEEP GRCHEROKEE	0	0	7	0	0	0	7
	JEEP GRD CHEROKEE	11	0	1	0	0	0	12
	JEEP LIBERTY	1	0	0	0	0	0	1
	JEEP PATRIOT	6	0	0	0	0	0	6
	JEEP WRANGLER	30	0	17	0	0	0	47
JEEP WRANGLER UNLIMI	1	0	0	0	0	0	1	
JENSEN	JENSEN HEALEY	1	0	0	0	0	0	1
JLG		0	0	0	0	0	1	1
JOHN DEERE		0	0	0	0	113	5	118
	JOHN DEERE 3200	0	0	0	0	1	0	1
	JOHN DEERE 3320	0	0	0	0	1	0	1
	JOHN DEERE 3400	0	0	0	0	1	0	1
	JOHN DEERE 3420	0	0	0	0	2	0	2
	JOHN DEERE 4620	0	0	0	0	1	0	1
	JOHN DEERE 5080R	0	0	0	0	1	0	1
	JOHN DEERE 5090G	0	0	0	0	1	0	1
	JOHN DEERE 5515HCAS	0	0	0	0	1	0	1
	JOHN DEERE 5620	0	0	0	0	1	0	1
	JOHN DEERE 5720	0	0	0	0	1	0	1
	JOHN DEERE 5820	0	0	0	0	1	0	1
	JOHN DEERE 6230AS1	0	0	0	0	1	0	1
	JOHN DEERE 6330ST.2	0	0	0	0	1	0	1
	JOHN DEERE 6530ST.1	0	0	0	0	1	0	1
	JOHN DEERE 6620	0	0	0	0	1	0	1
	JOHN DEERE 6810AS	0	0	0	0	1	0	1
	JOHN DEERE 6820AS	0	0	0	0	5	0	5
	JOHN DEERE 6830AS	0	0	0	0	3	0	3
	JOHN DEERE 6910AS	0	0	0	0	1	0	1
	JOHN DEERE 6920	0	0	0	0	1	0	1
	JOHN DEERE 6920 AS.1	0	0	0	0	1	0	1
	JOHN DEERE 6920AS	0	0	0	0	4	0	4
	JOHN DEERE 7430AS	0	0	0	0	1	0	1
	JOHN DEERE 7430AS1	0	0	0	0	1	0	1
	JOHN DEERE 7530	0	0	0	0	2	0	2
	JOHN DEERE 7530AS	0	0	0	0	5	0	5
	JOHN DEERE 7530AS H	0	0	0	0	1	0	1
	JOHN DEERE 7710AS	0	0	0	0	1	0	1
	JOHN DEERE 7730AS H	0	0	0	0	1	0	1
	JOHN DEERE 7810	0	0	0	0	1	0	1
	JOHN DEERE 7810AS	0	0	0	0	2	0	2
	JOHN DEERE 7830	0	0	0	0	1	0	1
JOINT	JOHNDEERE GATOR6X4TH	0	0	0	0	1	0	1
	JOINT E44	1	0	0	0	0	0	1
	JOINT Z350	1	0	0	0	0	0	1
	JOINT Z480	1	0	0	0	0	0	1
	JOINT Z550	1	0	0	0	0	0	1
JUNGHEINRICH		0	0	0	0	0	1	1
KAISER		0	0	1	0	0	0	1
KARMANN	KARMANN CO650	1	0	0	0	0	0	1
	KARMANN DAVIS 590 FB	1	0	0	0	0	0	1
	KARMANN GF	1	0	0	0	0	0	1
	KARMANN ON 725 TI EB	1	0	0	0	0	0	1
KAWASAKI		0	0	0	0	0	1	1
	KAWASAKI KSV700	0	0	0	0	3	0	3
	KAWASAKI KVF360	0	0	0	0	3	0	3
	KAWASAKI KVF650	0	0	0	0	4	0	4
	KAWASAKI KVF700	0	0	0	0	1	0	1
	KAWASAKI KVF750	0	0	0	0	3	0	3
KENWORTH	KENWORTH W900A	0	0	0	1	0	0	1
KIA		3	0	18	0	0	0	21
	KIA CARENS	71	0	0	0	0	0	71
	KIA CARNIVAL	7	0	1	0	0	0	8
	KIA CARNIVAL II	6	0	0	0	0	0	6

VEHICULES A MOTEUR

4. IMMATRICULATIONS DES VEHICULES A MOTEUR D'OCCASION MIS EN CIRCULATION
D'APRES LA MARQUE ET LE TYPE. 4 EME TRIMESTRE 2010

MARQUE	TYPE	voiture pour personne	autobus- autocar	véh. pour le transport de march.	tracteur	tracteur agricole	véhicule spécial	Total
	KIA CEE'D	350	0	0	0	0	0	350
	KIA CEE D SW	0	0	1	0	0	0	1
	KIA CERATO	26	0	0	0	0	0	26
	KIA CLARUS	5	0	0	0	0	0	5
	KIA ED	3	0	0	0	0	0	3
	KIA ED,CEE'D	4	0	0	0	0	0	4
	KIA ELAN	1	0	0	0	0	0	1
	KIA JOICE	1	0	0	0	0	0	1
	KIA K2500TCI	0	0	2	0	0	0	2
	KIA KIA SPORTAGE	1	0	0	0	0	0	1
	KIA MAGENTIS	14	0	0	0	0	0	14
	KIA NEW SPORTAGE	2	0	0	0	0	0	2
	KIA PICANTO	119	0	1	0	0	0	120
	KIA PREGIO	0	0	3	0	0	0	3
	KIA PRIDE	38	0	0	0	0	0	38
	KIA RETONA	3	0	1	0	0	0	4
	KIA RIO	89	0	0	0	0	0	89
	KIA SEPHIA	24	0	0	0	0	0	24
	KIA SHUMA	14	0	0	0	0	0	14
	KIA SHUMA II	1	0	0	0	0	0	1
	KIA SORENTO	110	0	18	0	0	0	128
	KIA SOUL	33	0	0	0	0	0	33
	KIA SPORTAGE	163	0	3	0	0	0	166
	KIA SPORTAGE,SL,SLS	4	0	0	0	0	0	4
	KIA VENGA	20	0	0	0	0	0	20
KNAUS	KNAUS 244	2	0	0	0	0	0	2
	KNAUS R02	1	0	0	0	0	0	1
	KNAUS R05	1	0	0	0	0	0	1
	KNAUS R06	2	0	0	0	0	0	2
	KNAUS R07	1	0	0	0	0	0	1
	KNAUS R08	1	0	0	0	0	0	1
	KNAUS R10	1	0	0	0	0	0	1
	KNAUS R11	3	0	0	0	0	0	3
	KNAUS R12	1	0	0	0	0	0	1
	KNAUS R42	2	0	0	0	0	0	2
	KNAUS SUNTRAVELLER	1	0	0	0	0	0	1
KNIKMOPS		0	0	0	0	0	1	1
KOMATSU		0	0	0	0	0	6	6
KRAMER		0	0	0	0	4	1	5
KRONE		0	0	0	0	0	2	2
KRUPP		0	0	0	0	0	1	1
KUBOTA		0	0	0	0	6	8	14
	KUBOTA B2230	0	0	0	0	1	0	1
	KUBOTA B2410HD	0	0	0	0	1	0	1
	KUBOTA B2530	0	0	0	0	1	0	1
	KUBOTA L1802DT	0	0	0	0	1	0	1
	KUBOTA L4240	0	0	0	0	1	0	1
LA STRADA	LA STRADA AVANTI L	2	0	0	0	0	0	2
LADA-VAZ	LADA-VAZ 2112	1	0	0	0	0	0	1
	LADA-VAZ LADA 110	3	0	0	0	0	0	3
	LADA-VAZ LADA 111	8	0	0	0	0	0	8
	LADA-VAZ LADA 112	5	0	0	0	0	0	5
	LADA-VAZ NIVA	6	0	0	0	0	0	6
LADA		0	0	7	0	0	0	7
	LADA 4X4	1	0	2	0	0	0	3
	LADA DIVA	1	0	0	0	0	0	1
	LADA LADA 1118	1	0	0	0	0	0	1
	LADA NIVA	4	0	0	0	0	0	4
	LADA SAMARA	12	0	0	0	0	0	12
LAIKA	LAIKA ECOVIP	1	0	0	0	0	0	1
	LAIKA KREOS 3008	1	0	0	0	0	0	1
	LAIKA KREOS 3009	2	0	0	0	0	0	2
	LAIKA REXOSLINE	1	0	0	0	0	0	1
	LAIKA REXOSLINE 720	1	0	0	0	0	0	1
	LAIKA SPORT 100	1	0	0	0	0	0	1
LAMBORGHINI		0	0	0	0	7	0	7
	LAMBORGHINI 140 GALL	1	0	0	0	0	0	1
	LAMBORGHINI GALLARDO	2	0	0	0	0	0	2
	LAMBORGHINI R6.160	0	0	0	0	1	0	1
	LAMBORGHINI RS9	0	0	0	0	1	0	1
LANCHESTER		1	0	0	0	0	0	1
LANCIA		3	0	0	0	0	0	3

VEHICULES A MOTEUR

4. IMMATRICULATIONS DES VEHICULES A MOTEUR D'OCCASION MIS EN CIRCULATION
D'APRES LA MARQUE ET LE TYPE. 4 EME TRIMESTRE 2010

MARQUE	TYPE	voiture pour personne	autobus- autocar	véh. pour le transport de march.	tracteur	tracteur agricole	véhicule spécial	Total
	LANCIA A112	1	0	0	0	0	0	1
	LANCIA BETA 2000	1	0	0	0	0	0	1
	LANCIA BETA MC	3	0	0	0	0	0	3
	LANCIA DEDRA	25	0	0	0	0	0	25
	LANCIA DELTA	114	0	0	0	0	0	114
	LANCIA FLAVIA	2	0	0	0	0	0	2
	LANCIA FULVIA	3	0	0	0	0	0	3
	LANCIA GAMMA	2	0	0	0	0	0	2
	LANCIA K	19	0	0	0	0	0	19
	LANCIA K COUPE	1	0	0	0	0	0	1
	LANCIA LYBRA	84	0	0	0	0	0	84
	LANCIA MUSA	58	0	0	0	0	0	58
	LANCIA PHEDRA	42	0	1	0	0	0	43
	LANCIA THEMA	1	0	0	0	0	0	1
	LANCIA THESIS	12	0	0	0	0	0	12
	LANCIA Y	170	0	0	0	0	0	170
	LANCIA Y10	6	0	0	0	0	0	6
	LANCIA YPSILON	85	0	0	0	0	0	85
	LANCIA Z	17	0	0	0	0	0	17
LANDINI		0	0	0	0	12	0	12
LANDROVER	LANDINI LEGEND DT160	0	0	0	0	2	0	2
		6	0	278	0	0	0	284
	LAND-ROVER 110	4	0	0	0	0	0	4
	LAND ROVER 109	4	0	0	0	0	0	4
	LAND ROVER 88	2	0	0	0	0	0	2
	LAND ROVER 90	1	0	0	0	0	0	1
	LAND ROVER DISCO	40	0	7	0	0	0	47
	LAND ROVER DISCOVERY	11	0	0	0	0	0	11
	LAND ROVER LH	3	0	0	0	0	0	3
	LAND ROVER RANGE	85	0	0	0	0	0	85
	LAND ROVER RANGE ROV	109	0	0	0	0	0	109
	LAND ROVER RR SPORT	176	0	0	0	0	0	176
	LANDROVER 110 DCAB	0	0	3	0	0	0	3
	LANDROVER 110 VAN	1	0	10	0	0	0	11
	LANDROVER 130 DCAB	0	0	1	0	0	0	1
	LANDROVER 88P	0	0	1	0	0	0	1
	LANDROVER 90 VAN	0	0	36	0	0	0	36
	LANDROVER DEFENDER	55	0	13	0	0	0	68
	LANDROVER DISCO DCAB	0	0	22	0	0	0	22
	LANDROVER DISCOVERY	75	0	3	0	0	0	78
	LANDROVER FREELANDER	295	0	0	0	0	0	295
	LANDROVER RANGE DCAB	0	0	18	0	0	0	18
	LANDROVER RANGE LM	0	0	11	0	0	0	11
	LANDROVER RANGESPORT	1	0	13	0	0	0	14
	LANDROVERFREELANDER2	1	0	4	0	0	0	5
LANZ		0	0	0	0	32	0	32
LAUWYCK		0	0	0	0	0	1	1
LAVERDA		0	0	0	0	0	2	2
LDV	LDV MAXUS	0	0	3	0	0	0	3
LEXUS	LEXUS GS300	10	0	0	0	0	0	10
	LEXUS GS450H	9	0	0	0	0	0	9
	LEXUS IS200	30	0	0	0	0	0	30
	LEXUS IS220D	31	0	0	0	0	0	31
	LEXUS IS250	16	0	0	0	0	0	16
	LEXUS IS300	2	0	0	0	0	0	2
	LEXUS LEXUS IS200D	1	0	0	0	0	0	1
	LEXUS LS460	7	0	0	0	0	0	7
	LEXUS LS600H	2	0	0	0	0	0	2
	LEXUS LS600HL	1	0	0	0	0	0	1
	LEXUS LX470	1	0	0	0	0	0	1
	LEXUS RX300	12	0	0	0	0	0	12
	LEXUS RX400H	23	0	0	0	0	0	23
	LEXUS RX450H	16	0	0	0	0	0	16
	LEXUS SC300	1	0	0	0	0	0	1
	LEXUS SC430	4	0	0	0	0	0	4
LEYLAND		1	0	1	0	1	0	3
	LEYLAND 1000	8	0	0	0	0	0	8
	LEYLAND 1100	1	0	0	0	0	0	1
	LEYLAND 850	2	0	0	0	0	0	2
LIBRA		0	0	0	0	0	1	1
LIEBHERR		0	0	0	0	0	16	16
	LIEBHERR LTM1055-3.2	0	0	0	0	0	1	1

VEHICULES A MOTEUR

4. IMMATRICULATIONS DES VEHICULES A MOTEUR D'OCCASION MIS EN CIRCULATION
D'APRES LA MARQUE ET LE TYPE. 4 EME TRIMESTRE 2010

MARQUE	TYPE	voiture pour personne	autobus- autocar	véh. pour le transport de march.	tracteur	tracteur agricole	véhicule spécial	Total
	LIEBHERR LTM1130-5.1	0	0	0	0	0	1	1
	LIEBHERR MK80	0	0	0	0	0	1	1
	LIEBHERR UTM730	0	0	0	0	0	1	1
	LIEBHERR UTM735	0	0	0	0	0	2	2
	LIEBHERR UTM759	0	0	0	0	0	2	2
LIGIER	LIGIER	0	0	1	0	0	0	1
	LIGIER OPTIMA	2	0	0	0	0	0	2
LINCOLN		3	0	3	0	0	0	6
	LINCOLN FM81	1	0	0	0	0	0	1
	LINCOLN MARK LT	0	0	1	0	0	0	1
	LINCOLN MK V	1	0	0	0	0	0	1
	LINCOLN NAVIGATOR	1	0	1	0	0	0	2
	LINCOLN STRATFORD	1	0	0	0	0	0	1
	LINCOLN TOWN CAR	12	0	0	0	0	0	12
LINDE		0	0	0	0	0	10	10
LMC	LMC LIBERTY	2	0	0	0	0	0	2
	LMC LIBERTY 662 TI	1	0	0	0	0	0	1
	LMC LIBERTY 694 G	1	0	0	0	0	0	1
	LMC LIBERTY A651G	1	0	0	0	0	0	1
	LMC LIBERTY A700G	1	0	0	0	0	0	1
	LMC LIBERTY TI 708	1	0	0	0	0	0	1
LOCOST		1	0	0	0	0	0	1
LOTUS		2	0	0	0	0	0	2
	LOTUS ELAN	2	0	0	0	0	0	2
	LOTUS ELISE	19	0	0	0	0	0	19
	LOTUS ELISE 111R	5	0	0	0	0	0	5
	LOTUS ELISE 111S	5	0	0	0	0	0	5
	LOTUS ELISE S	1	0	0	0	0	0	1
	LOTUS ESPRIT	3	0	0	0	0	0	3
	LOTUS EUROPA	2	0	0	0	0	0	2
	LOTUS EUROPE	1	0	0	0	0	0	1
	LOTUS EXCEL	1	0	0	0	0	0	1
	LOTUS EXIGE	5	0	0	0	0	0	5
	LOTUS EXIGE S	3	0	0	0	0	0	3
	LOTUS SEVEN	2	0	0	0	0	0	2
MACK		0	0	0	1	0	1	2
	MACK B61T	0	0	0	1	0	0	1
MAESSS	MAESSS IMPREZA 1090	1	0	0	0	0	0	1
	MAESSS MINI 1	1	0	0	0	0	0	1
MAGIRUS 125A	MAGIRUS DEUTZ	0	0	2	0	0	0	2
	MAGIRUS DEUTZ F MERC	0	0	1	0	0	0	1
MAITRE	MERCEDES VARIO 613D	0	1	0	0	0	0	1
MAN		1	0	160	81	2	6	250
	MAN 8.136FAE	1	0	0	0	0	0	1
	MAN A91	0	1	0	0	0	0	1
	MAN H13	0	0	0	2	0	0	2
	MAN HN18FT	0	0	0	1	0	0	1
	MAN L19LC	1	0	0	0	0	0	1
	MAN L2000	0	0	7	0	0	3	10
	MAN M2000L	0	0	4	0	0	1	5
	MAN N184F	0	0	1	0	0	0	1
	MAN N184FA	0	0	1	0	0	0	1
	MAN NS194F	0	0	1	0	0	0	1
	MAN R07 LIONS COACH	0	1	0	0	0	0	1
	MAN TGA	0	0	39	38	0	0	77
	MAN TGL	1	0	38	1	0	0	40
	MAN TGM	0	0	2	0	0	1	3
	MAN TGS	0	0	9	10	0	0	19
	MAN TGX	0	0	1	9	0	0	10
	MAN TRK7	0	0	1	0	0	0	1
MAN VW		0	0	11	0	0	0	11
MANITOU		0	0	0	0	3	57	60
	MANITOU MLT 741	0	0	0	0	1	0	1
	MANITOU MLT526	0	0	0	0	3	0	3
	MANITOU MLT634T LSU	0	0	0	0	4	0	4
	MANITOU MLT731	0	0	0	0	1	0	1
MASERATI		2	0	0	0	0	0	2
	MASERATI 3200GT	3	0	0	0	0	0	3
	MASERATI COUPEGRANSP	1	0	0	0	0	0	1
	MASERATI GRANTURISMO	3	0	0	0	0	0	3
	MASERATI QUATTROPORT	12	0	0	0	0	0	12
	MASERATI SPYDER	1	0	0	0	0	0	1

VEHICULES A MOTEUR

4. IMMATRICULATIONS DES VEHICULES A MOTEUR D'OCCASION MIS EN CIRCULATION
D'APRES LA MARQUE ET LE TYPE. 4 EME TRIMESTRE 2010

MARQUE	TYPE	voiture pour personne	autobus- autocar	véh. pour le transport de march.	tracteur	tracteur agricole	véhicule spécial	Total
	MASERATIGRANTURISMOS	1	0	0	0	0	0	1
MASSEY FERGUSON		0	0	0	0	114	1	115
	MASSEY FERGUSON 5465	0	0	0	0	2	0	2
	MASSEY FERGUSON 6490	0	0	0	0	2	0	2
	MASSEY FERGUSON 7495	0	0	0	0	2	0	2
	MASSEY FERGUSON MF	0	0	0	0	2	0	2
	MASSEYFERGUSON 4345	0	0	0	0	1	0	1
	MASSEYFERGUSON 4370	0	0	0	0	2	0	2
	MASSEYFERGUSONMF274S	0	0	0	0	1	0	1
	MASSEYFERGUSONMF4455	0	0	0	0	1	0	1
	MASSEYFERGUSONMF5445	0	0	0	0	1	0	1
	MASSEYFERGUSONMF6465	0	0	0	0	1	0	1
	MASSEYFERGUSONMF6470	0	0	0	0	1	0	1
	MASSEYFERGUSONMF6480	0	0	0	0	4	0	4
	MASSEYFERGUSONMF8250	0	0	0	0	1	0	1
MATBRO	MATBRO	0	0	1	0	0	1	2
MATRA RENAULT	MATRA RENAULT ESP	74	0	0	0	0	0	74
MAYBACH	MAYBACH MAYBACH	1	0	0	0	0	0	1
MAZDA		0	0	24	0	0	1	25
	MAZDA 121	288	0	0	0	0	0	288
	MAZDA 323	315	0	0	0	0	0	315
	MAZDA 323F	248	0	0	0	0	0	248
	MAZDA 5	1	0	0	0	0	0	1
	MAZDA 6	34	0	0	0	0	0	34
	MAZDA 626	188	0	0	0	0	0	188
	MAZDA 818	1	0	0	0	0	0	1
	MAZDA B2500	0	0	20	0	0	0	20
	MAZDA BT50	0	0	13	0	0	0	13
	MAZDA CX-7	5	0	0	0	0	0	5
	MAZDA CX-9	2	0	0	0	0	0	2
	MAZDA DEMIO	65	0	0	0	0	0	65
	MAZDA MAZDA 2	209	0	0	0	0	0	209
	MAZDA MAZDA 5	60	0	0	0	0	0	60
	MAZDA MAZDA6	112	0	0	0	0	0	112
	MAZDA MPV	32	0	3	0	0	0	35
	MAZDA MPV F/L	0	0	1	0	0	0	1
	MAZDA MX-3	24	0	0	0	0	0	24
	MAZDA MX-5	99	0	0	0	0	0	99
	MAZDA MX6	3	0	0	0	0	0	3
	MAZDA PREMACY	57	0	0	0	0	0	57
	MAZDA RX-8	25	0	0	0	0	0	25
	MAZDA RX7	3	0	0	0	0	0	3
	MAZDA TRIBUTE	7	0	1	0	0	0	8
	MAZDA XEDOS-6	9	0	0	0	0	0	9
	MAZDA XEDOS-9	4	0	0	0	0	0	4
MB	MAZDA MAZDA 3	187	0	0	0	0	0	187
MC CORMICK		0	0	0	0	1	0	1
	MC CORMICK CXA105	0	0	0	0	1	0	1
	MC CORMICK F90XL-4	0	0	0	0	1	0	1
	MC CORMICK MC100	0	0	0	0	1	0	1
	MC CORMICK MC115	0	0	0	0	1	0	1
	MC CORMICK MXCA 90	0	0	0	0	1	0	1
	MC CORMICK XTX185	0	0	0	0	1	0	1
MC LOUIS	MC LOUIS 430V.V.2.0	1	0	0	0	0	0	1
	MC LOUIS M110	7	0	0	0	0	0	7
	MC LOUIS M700	11	0	0	0	0	0	11
	MC LOUIS P700	10	0	0	0	0	0	10
	MCLOUIS P210	2	0	0	0	0	0	2
MEGA	MEGA MEGA	1	0	0	0	0	0	1
MERCEDES-BENZ		4	0	0	0	0	0	4
	MERCEDES-BENZ 250GD	1	0	0	0	0	0	1
	MERCEDES-BENZ G250	1	0	0	0	0	0	1
	MERCEDES-BENZ R 350	1	0	0	0	0	0	1
MERCEDES-BENZ E 350	MERCEDES-BENZ C 180	3	0	0	0	0	0	3
	MERCEDES-BENZ C220 C	7	0	0	0	0	0	7
	MERCEDES-BENZ CL 500	1	0	0	0	0	0	1
	MERCEDES-BENZ E220 C	3	0	0	0	0	0	3
	MERCEDES-BENZ R 350	1	0	0	0	0	0	1
	MERCEDES-BENZ S 350	1	0	0	0	0	0	1
MERCEDES 180	MERCEDES-AMG CLK 63	1	0	0	0	0	0	1
	MERCEDES-AMG SLS AMG	1	0	0	0	0	0	1
	MERCEDES-BENZ 823LS/	0	0	0	1	0	0	1

VEHICULES A MOTEUR

4. IMMATRICULATIONS DES VEHICULES A MOTEUR D'OCCASION MIS EN CIRCULATION
D'APRES LA MARQUE ET LE TYPE. 4 EME TRIMESTRE 2010

MARQUE	TYPE	voiture pour personne	autobus- autocar	véh. pour le transport de march.	tracteur	tracteur agricole	véhicule spécial	Total
MERCEDES-BENZ A 170		1	0	0	0	0	0	1
MERCEDES-BENZ A160		3	0	0	0	0	0	3
MERCEDES-BENZ A180CD		2	0	0	0	0	0	2
MERCEDES-BENZ C 180		1	0	0	0	0	0	1
MERCEDES-BENZ C 200		6	0	0	0	0	0	6
MERCEDES-BENZ CLC160		1	0	0	0	0	0	1
MERCEDES-BENZ CLS 32		1	0	0	0	0	0	1
MERCEDES-BENZ GLK 32		1	0	0	0	0	0	1
MERCEDES-BENZ ML 280		1	0	0	0	0	0	1
MERCEDES-BENZ ML350C		1	0	0	0	0	0	1
MERCEDES-BENZ VITO 1		1	0	0	0	0	0	1
MERCEDES		114	38	1994	12	11	51	2220
MERCEDES 108CDI		8	0	1	0	0	0	9
MERCEDES 110CDI		7	0	0	0	0	0	7
MERCEDES 112CDI		2	0	1	0	0	0	3
MERCEDES 1317		0	0	1	0	0	0	1
MERCEDES 1318L		0	0	1	0	0	0	1
MERCEDES 1722		0	0	1	0	0	0	1
MERCEDES 180		3	0	0	0	0	0	3
MERCEDES 190		190	0	0	0	0	0	190
MERCEDES 190E		12	0	0	0	0	0	12
MERCEDES 190SL		4	0	0	0	0	0	4
MERCEDES 200		166	0	0	0	0	0	166
MERCEDES 208CDI		5	0	0	0	0	0	5
MERCEDES 208D		1	0	0	0	0	0	1
MERCEDES 213 CDI-B		1	0	0	0	0	0	1
MERCEDES 216CDI		1	0	0	0	0	0	1
MERCEDES 220		29	0	0	0	0	0	29
MERCEDES 230		38	0	0	0	0	0	38
MERCEDES 230C		2	0	0	0	0	0	2
MERCEDES 230CE		11	0	0	0	0	0	11
MERCEDES 230E		7	0	0	0	0	0	7
MERCEDES 230GE		1	0	0	0	0	0	1
MERCEDES 230SL		3	0	0	0	0	0	3
MERCEDES 240		16	0	0	0	0	0	16
MERCEDES 250		162	0	0	0	0	0	162
MERCEDES 250 CE		1	0	0	0	0	0	1
MERCEDES 250 SL		2	0	0	0	0	0	2
MERCEDES 250C		2	0	0	0	0	0	2
MERCEDES 250GD		0	0	1	0	0	0	1
MERCEDES 250S		1	0	0	0	0	0	1
MERCEDES 250SE		1	0	0	0	0	0	1
MERCEDES 2538		0	0	1	0	0	0	1
MERCEDES 260		3	0	0	0	0	0	3
MERCEDES 260E		5	0	0	0	0	0	5
MERCEDES 260SE		4	0	0	0	0	0	4
MERCEDES 270CDI		1	0	0	0	0	0	1
MERCEDES 280		10	0	0	0	0	0	10
MERCEDES 280C		1	0	0	0	0	0	1
MERCEDES 280CE		3	0	0	0	0	0	3
MERCEDES 280E		1	0	0	0	0	0	1
MERCEDES 280S		4	0	0	0	0	0	4
MERCEDES 280SE		8	0	0	0	0	0	8
MERCEDES 280SEL		2	0	0	0	0	0	2
MERCEDES 280SL		18	0	0	0	0	0	18
MERCEDES 280SLC		4	0	0	0	0	0	4
MERCEDES 300		70	0	0	0	0	0	70
MERCEDES 300E		1	0	0	0	0	0	1
MERCEDES 300G		1	0	0	0	0	0	1
MERCEDES 300SEL		3	0	0	0	0	0	3
MERCEDES 300SL		7	0	0	0	0	0	7
MERCEDES 310D		1	0	0	0	0	0	1
MERCEDES 311 CDI 3.2		2	0	0	0	0	0	2
MERCEDES 311 CDI 3.5		2	0	0	0	0	0	2
MERCEDES 312D		0	0	1	0	0	0	1
MERCEDES 313CDI		1	2	0	0	0	0	3
MERCEDES 313CDI R AZ		1	0	0	0	0	0	1
MERCEDES 315 CDI 3.5		1	0	0	0	0	0	1
MERCEDES 316CDI		4	0	0	0	0	0	4
MERCEDES 320		10	0	0	0	0	0	10
MERCEDES 350		7	0	0	0	0	0	7
MERCEDES 350SL		1	0	0	0	0	0	1

VEHICULES A MOTEUR

4. IMMATRICULATIONS DES VEHICULES A MOTEUR D'OCCASION MIS EN CIRCULATION
D'APRES LA MARQUE ET LE TYPE. 4 EME TRIMESTRE 2010

MARQUE	TYPE	voiture pour personne	autobus- autocar	véh. pour le transport de march.	tracteur	tracteur agricole	véhicule spécial	Total
MERCEDES 350SLC		1	0	0	0	0	0	1
MERCEDES 380SEC		1	0	0	0	0	0	1
MERCEDES 380SEL		2	0	0	0	0	0	2
MERCEDES 380SL		2	0	0	0	0	0	2
MERCEDES 409		0	0	1	0	0	0	1
MERCEDES 410D		1	0	0	0	0	0	1
MERCEDES 412D		1	0	0	0	0	0	1
MERCEDES 416CDI		1	0	0	1	0	0	2
MERCEDES 420SEC		1	0	0	0	0	0	1
MERCEDES 450SEL		1	0	0	0	0	0	1
MERCEDES 450SL		3	0	0	0	0	0	3
MERCEDES 450SLC		1	0	0	0	0	0	1
MERCEDES 500		3	0	0	0	0	0	3
MERCEDES 500SEC		3	0	0	0	0	0	3
MERCEDES 500SEL		1	0	0	0	0	0	1
MERCEDES 500SL		5	0	0	0	0	0	5
MERCEDES 515CDI		0	0	2	0	0	0	2
MERCEDES 600		1	0	0	0	0	0	1
MERCEDES 601		1	0	0	0	0	0	1
MERCEDES 811D		1	0	0	0	0	0	1
MERCEDES 814		1	0	0	0	0	0	1
MERCEDES 814D		0	0	1	0	0	0	1
MERCEDES 815D		1	0	0	0	0	0	1
MERCEDES 905.6		1	0	0	0	0	0	1
MERCEDES 970.27		0	0	1	0	0	0	1
MERCEDES A 170CDI		233	0	0	0	0	0	233
MERCEDES A140		168	0	0	0	0	0	168
MERCEDES A150		135	0	0	0	0	0	135
MERCEDES A160		166	0	0	0	0	0	166
MERCEDES A160CDI		120	0	0	0	0	0	120
MERCEDES A170		134	0	0	0	0	0	134
MERCEDES A180		4	0	0	0	0	0	4
MERCEDES A180CDI		302	0	0	0	0	0	302
MERCEDES A190		5	0	0	0	0	0	5
MERCEDES A200		1	0	0	0	0	0	1
MERCEDES A200CDI		24	0	0	0	0	0	24
MERCEDES A210 EVO		1	0	0	0	0	0	1
MERCEDES ACTROS		1	0	32	41	0	0	74
MERCEDES ATEGO		0	2	24	0	0	1	27
MERCEDES AXOR		0	0	14	8	0	0	22
MERCEDES B150		16	0	0	0	0	0	16
MERCEDES B160		19	0	0	0	0	0	19
MERCEDES B170		25	0	0	0	0	0	25
MERCEDES B170NGT		1	0	0	0	0	0	1
MERCEDES B180		5	0	0	0	0	0	5
MERCEDES B180CDI		385	0	0	0	0	0	385
MERCEDES B200		10	0	0	0	0	0	10
MERCEDES B200CDI		143	0	0	0	0	0	143
MERCEDES BENZ 250GD		0	0	6	0	0	0	6
MERCEDES BENZ 316CDI		0	0	0	1	0	0	1
MERCEDES BENZ C220 C		3	0	0	0	0	0	3
MERCEDES BENZ E 350		1	0	0	0	0	0	1
MERCEDES BENZ SLK 20		1	0	0	0	0	0	1
MERCEDES C 180		127	0	0	0	0	0	127
MERCEDES C 200		225	0	0	0	0	0	225
MERCEDES C 220		487	0	0	0	0	0	487
MERCEDES C 250		44	0	0	0	0	0	44
MERCEDES C 280		9	0	0	0	0	0	9
MERCEDES C160		3	0	0	0	0	0	3
MERCEDES C180 K FE		1	0	0	0	0	0	1
MERCEDES C180CGI		2	0	0	0	0	0	2
MERCEDES C180KOMP		27	0	0	0	0	0	27
MERCEDES C200 KOMP		31	0	0	0	0	0	31
MERCEDES C200CDI		1230	0	0	0	0	0	1230
MERCEDES C200CDI FE		37	0	0	0	0	0	37
MERCEDES C220 CDI		823	0	0	0	0	0	823
MERCEDES C230		5	0	0	0	0	0	5
MERCEDES C230 KOMP		2	0	0	0	0	0	2
MERCEDES C240		3	0	0	0	0	0	3
MERCEDES C250CDI		7	0	0	0	0	0	7
MERCEDES C270CDI		20	0	0	0	0	0	20
MERCEDES C30CDIAMG		2	0	0	0	0	0	2

VEHICULES A MOTEUR

4. IMMATRICULATIONS DES VEHICULES A MOTEUR D'OCCASION MIS EN CIRCULATION
D'APRES LA MARQUE ET LE TYPE. 4 EME TRIMESTRE 2010

MARQUE	TYPE	voiture pour personne	autobus- autocar	véh. pour le transport de march.	tracteur	tracteur agricole	véhicule spécial	Total
MERCEDES	C32 AMG	1	0	0	0	0	0	1
MERCEDES	C320	2	0	0	0	0	0	2
MERCEDES	C320CDI	3	0	0	0	0	0	3
MERCEDES	C320CDI 4M	1	0	0	0	0	0	1
MERCEDES	C32AMG KOMP	1	0	0	0	0	0	1
MERCEDES	C350CDI	1	0	0	0	0	0	1
MERCEDES	C360	1	0	0	0	0	0	1
MERCEDES	C43	1	0	0	0	0	0	1
MERCEDES	C63AMG	6	0	0	0	0	0	6
MERCEDES	CL500	7	0	0	0	0	0	7
MERCEDES	CL500 4MAT	1	0	0	0	0	0	1
MERCEDES	CL600	1	0	0	0	0	0	1
MERCEDES	CL63AMG	3	0	0	0	0	0	3
MERCEDES	CL65AMG	1	0	0	0	0	0	1
MERCEDES	CLC160	2	0	0	0	0	0	2
MERCEDES	CLC180KOMP	4	0	0	0	0	0	4
MERCEDES	CLC200CDI	19	0	0	0	0	0	19
MERCEDES	CLC220CDI	5	0	0	0	0	0	5
MERCEDES	CLK200	113	0	0	0	0	0	113
MERCEDES	CLK200 KOMP	115	0	0	0	0	0	115
MERCEDES	CLK200KOMPR	3	0	0	0	0	0	3
MERCEDES	CLK220CDI	38	0	0	0	0	0	38
MERCEDES	CLK230	40	0	0	0	0	0	40
MERCEDES	CLK230 KOMP	9	0	0	0	0	0	9
MERCEDES	CLK240	16	0	0	0	0	0	16
MERCEDES	CLK270CDI	21	0	0	0	0	0	21
MERCEDES	CLK280	5	0	0	0	0	0	5
MERCEDES	CLK320	11	0	0	0	0	0	11
MERCEDES	CLK320CDI	4	0	0	0	0	0	4
MERCEDES	CLK350	1	0	0	0	0	0	1
MERCEDES	CLK500	1	0	0	0	0	0	1
MERCEDES	CLS280	1	0	0	0	0	0	1
MERCEDES	CLS320CDI	68	0	0	0	0	0	68
MERCEDES	CLS350	10	0	0	0	0	0	10
MERCEDES	CLS350CDI	5	0	0	0	0	0	5
MERCEDES	CLS350CGI	1	0	0	0	0	0	1
MERCEDES	CLS500	2	0	0	0	0	0	2
MERCEDES	CLS55AMG	1	0	0	0	0	0	1
MERCEDES	CLS63AMG	1	0	0	0	0	0	1
MERCEDES	CONCORDE	1	0	0	0	0	0	1
MERCEDES	E200	109	0	0	0	0	0	109
MERCEDES	E200 KOMP	1	0	0	0	0	0	1
MERCEDES	E200CDI	466	0	0	0	0	0	466
MERCEDES	E200CGI	5	0	0	0	0	0	5
MERCEDES	E200NGT	1	0	0	0	0	0	1
MERCEDES	E220	491	0	0	0	0	0	491
MERCEDES	E220CDI	731	0	0	0	0	0	731
MERCEDES	E230	12	0	0	0	0	0	12
MERCEDES	E240	10	0	0	0	0	0	10
MERCEDES	E250	13	0	0	0	0	0	13
MERCEDES	E250CDI	73	0	0	0	0	0	73
MERCEDES	E250CGI	4	0	0	0	0	0	4
MERCEDES	E270	30	0	0	0	0	0	30
MERCEDES	E270CDI	60	0	0	0	0	0	60
MERCEDES	E270CI	1	0	0	0	0	0	1
MERCEDES	E280	7	0	0	0	0	0	7
MERCEDES	E280CDI	38	0	0	0	0	0	38
MERCEDES	E280CDI 4M	2	0	0	0	0	0	2
MERCEDES	E290	26	0	0	0	0	0	26
MERCEDES	E290TD	1	0	0	0	0	0	1
MERCEDES	E300	28	0	0	0	0	0	28
MERCEDES	E300BLUETEC	1	0	0	0	0	0	1
MERCEDES	E300CDI	2	0	0	0	0	0	2
MERCEDES	E320	4	0	0	0	0	0	4
MERCEDES	E320CDI	31	0	0	0	0	0	31
MERCEDES	E320CDI 4M	1	0	0	0	0	0	1
MERCEDES	E350 4MAT	3	0	0	0	0	0	3
MERCEDES	E350BLUETEC	1	0	0	0	0	0	1
MERCEDES	E350CDI	26	0	0	0	0	0	26
MERCEDES	E350CDI 4M	6	0	0	0	0	0	6
MERCEDES	E350CGI	1	0	0	0	0	0	1
MERCEDES	E500	3	0	0	0	0	0	3

VEHICULES A MOTEUR

4. IMMATRICULATIONS DES VEHICULES A MOTEUR D'OCCASION MIS EN CIRCULATION
D'APRES LA MARQUE ET LE TYPE. 4 EME TRIMESTRE 2010

MARQUE	TYPE	voiture pour personne	autobus- autocar	véh. pour le transport de march.	tracteur	tracteur agricole	véhicule spécial	Total
MERCEDES	E55AMG	1	0	0	0	0	0	1
MERCEDES	E63AMG	2	0	0	0	0	0	2
MERCEDES	G	2	0	0	0	0	0	2
MERCEDES	G 55 AMG	0	0	1	0	0	0	1
MERCEDES	G270CDI	4	0	3	0	0	0	7
MERCEDES	G300	2	0	0	0	0	0	2
MERCEDES	G320	0	0	1	0	0	0	1
MERCEDES	G320CDI	3	0	0	0	0	0	3
MERCEDES	G350CDI	3	0	1	0	0	0	4
MERCEDES	G400CDI	2	0	1	0	0	0	3
MERCEDES	G500	1	0	0	0	0	0	1
MERCEDES	GL320CDI	8	0	0	0	0	0	8
MERCEDES	GL350	2	0	0	0	0	0	2
MERCEDES	GL350CDI	9	0	0	0	0	0	9
MERCEDES	GL420CDI	2	0	0	0	0	0	2
MERCEDES	GL420CDI 4M	1	0	0	0	0	0	1
MERCEDES	GL500	2	0	0	0	0	0	2
MERCEDES	GLK 220 CDI	6	0	0	0	0	0	6
MERCEDES	GLK220CDI	47	0	0	0	0	0	47
MERCEDES	GLK280	1	0	0	0	0	0	1
MERCEDES	GLK320CDI	6	0	0	0	0	0	6
MERCEDES	GLK350CDI	2	0	0	0	0	0	2
MERCEDES	HYMER	1	0	0	0	0	0	1
MERCEDES	JAMESCOOK	1	0	0	0	0	0	1
MERCEDES	L508DGA	0	0	1	0	0	0	1
MERCEDES	ML	3	0	12	0	0	0	15
MERCEDES	ML 270CDI	101	0	0	0	0	0	101
MERCEDES	ML 280 CDI	11	0	0	0	0	0	11
MERCEDES	ML 320 CDI	6	0	0	0	0	0	6
MERCEDES	ML 400 CDI	2	0	0	0	0	0	2
MERCEDES	ML 500	2	0	0	0	0	0	2
MERCEDES	ML230	18	0	0	0	0	0	18
MERCEDES	ML270	71	0	0	0	0	0	71
MERCEDES	ML280	1	0	0	0	0	0	1
MERCEDES	ML280CDI	122	0	0	0	0	0	122
MERCEDES	ML300 CDI 4	10	0	0	0	0	0	10
MERCEDES	ML300CDI	20	0	0	0	0	0	20
MERCEDES	ML320	8	0	0	0	0	0	8
MERCEDES	ML320CDI	82	0	0	0	0	0	82
MERCEDES	ML320CDI4M	3	0	0	0	0	0	3
MERCEDES	ML350	3	0	0	0	0	0	3
MERCEDES	ML350CDI	13	0	0	0	0	0	13
MERCEDES	ML350CDI4M	2	0	0	0	0	0	2
MERCEDES	ML420CDI	1	0	0	0	0	0	1
MERCEDES	R 280 CDI 4	3	0	0	0	0	0	3
MERCEDES	R280CDI	12	0	0	0	0	0	12
MERCEDES	R300CDI	4	0	0	0	0	0	4
MERCEDES	R320CDI	27	0	0	0	0	0	27
MERCEDES	R320CDI4MAT	3	0	0	0	0	0	3
MERCEDES	R350	3	0	0	0	0	0	3
MERCEDES	R350CDI	6	0	0	0	0	0	6
MERCEDES	R500	2	0	0	0	0	0	2
MERCEDES	S300	2	0	0	0	0	0	2
MERCEDES	S320	44	0	0	0	0	0	44
MERCEDES	S320CDI	66	0	0	0	0	0	66
MERCEDES	S320CDI 4M	2	0	0	0	0	0	2
MERCEDES	S350	6	0	0	0	0	0	6
MERCEDES	S350 4MAT	1	0	0	0	0	0	1
MERCEDES	S350CDI	20	0	0	0	0	0	20
MERCEDES	S350CDI 4M	3	0	0	0	0	0	3
MERCEDES	S400	4	0	0	0	0	0	4
MERCEDES	S400CDI	1	0	0	0	0	0	1
MERCEDES	S500	11	0	0	0	0	0	11
MERCEDES	S500 4MAT	1	0	0	0	0	0	1
MERCEDES	S600	1	0	0	0	0	0	1
MERCEDES	SL 55 AMG	4	0	0	0	0	0	4
MERCEDES	SL280	4	0	0	0	0	0	4
MERCEDES	SL320	5	0	0	0	0	0	5
MERCEDES	SL350	26	0	0	0	0	0	26
MERCEDES	SL500	12	0	0	0	0	0	12
MERCEDES	SL63AMG	3	0	0	0	0	0	3
MERCEDES	SLK 32AMG	1	0	0	0	0	0	1

VEHICULES A MOTEUR

4. IMMATRICULATIONS DES VEHICULES A MOTEUR D'OCCASION MIS EN CIRCULATION
D'APRES LA MARQUE ET LE TYPE. 4 EME TRIMESTRE 2010

MARQUE	TYPE	voiture pour personne	autobus- autocar	véh. pour le transport de march.	tracteur	tracteur agricole	véhicule spécial	Total
	MERCEDES SLK200	94	0	0	0	0	0	94
	MERCEDES SLK200 KOMP	8	0	0	0	0	0	8
	MERCEDES SLK200KOMP	91	0	0	0	0	0	91
	MERCEDES SLK230	16	0	0	0	0	0	16
	MERCEDES SLK280	2	0	0	0	0	0	2
	MERCEDES SLK350	3	0	0	0	0	0	3
	MERCEDES SLK55AMG	1	0	0	0	0	0	1
	MERCEDES SLR	1	0	0	0	0	0	1
	MERCEDES SLSAMG	2	0	0	0	0	0	2
	MERCEDES SPRINTER	13	10	352	1	0	0	376
	MERCEDES UNIMOG U400	0	0	1	0	0	0	1
	MERCEDES V200CDI	2	0	0	0	0	0	2
	MERCEDES V220CDI	31	0	0	0	0	0	31
	MERCEDES V230	21	0	0	0	0	0	21
	MERCEDES V280	1	0	0	0	0	0	1
	MERCEDES Vaneo 1.6	2	0	0	0	0	0	2
	MERCEDES Vaneo 1.9	1	0	0	0	0	0	1
	MERCEDES Vaneo CDI	2	0	0	0	0	0	2
	MERCEDES Vaneo1.7CDI	29	0	0	0	0	0	29
	MERCEDES VARIO	0	2	12	0	0	0	14
	MERCEDES VIANO	31	0	64	0	0	0	95
	MERCEDES VIANO 2.24M	3	0	0	0	0	0	3
	MERCEDES VIANO 3.0	1	0	0	0	0	0	1
	MERCEDES VIANO CDI	1	0	0	0	0	0	1
	MERCEDES VIANO CDI 3	12	0	0	0	0	0	12
	MERCEDES VITO	28	0	380	0	0	0	408
	MERCEDES VITO 109CDI	1	0	0	0	0	0	1
	MERCEDES VITO 111	13	0	0	0	0	0	13
	MERCEDES VITO 111CDI	2	0	1	0	0	0	3
	MERCEDES VITO 115	3	0	0	0	0	0	3
	MERCEDES VITO 115CDI	2	0	0	0	0	0	2
	MERCEDES VITO108CDI	1	0	0	0	0	0	1
	MERCEDES VITO110CDI	1	0	0	0	0	0	1
	MERCEDES VITO112CDI	4	0	0	0	0	0	4
	MERCEDESML350 4MATIC	1	0	0	0	0	0	1
	MERCEDESML350BLUETEC	3	0	0	0	0	0	3
	MERCEDESML63AMG	5	0	0	0	0	0	5
	MERCEDES VIANO CDI2.0	12	0	0	0	0	0	12
	MERCEDES VIANO CDI2.2	43	0	0	0	0	0	43
MERCURY	MERCURY COUGAR	1	0	0	0	0	0	1
MERLO		0	0	0	0	0	22	22
	MERLO F28TD	0	0	0	0	2	0	2
MF INDUSTRIAL		0	0	0	0	0	1	1
MG 1600	MG	16	0	0	0	0	0	16
	MG A	5	0	0	0	0	0	5
	MG B	35	0	0	0	0	0	35
	MG B GT	7	0	0	0	0	0	7
	MG B TOURER	3	0	0	0	0	0	3
	MG CGT	1	0	0	0	0	0	1
	MG F	38	0	0	0	0	0	38
	MG MG TF	6	0	0	0	0	0	6
	MG MIDGET	2	0	0	0	0	0	2
	MG ROADSTER	2	0	0	0	0	0	2
	MG TF	1	0	0	0	0	0	1
	MG TF115	2	0	0	0	0	0	2
	MG TF120	2	0	0	0	0	0	2
	MG TF135	12	0	0	0	0	0	12
	MG TF160	1	0	0	0	0	0	1
	MG ZR	1	0	0	0	0	0	1
	MG ZR100	4	0	0	0	0	0	4
	MG ZR105	16	0	0	0	0	0	16
	MG ZR115	1	0	0	0	0	0	1
	MG ZR160	4	0	0	0	0	0	4
	MG ZS100	2	0	0	0	0	0	2
	MG ZS115	3	0	0	0	0	0	3
	MG ZS120	2	0	0	0	0	0	2
	MG ZT-T CDTI	3	0	0	0	0	0	3
	MG ZT CDTI	6	0	0	0	0	0	6
MICRO COMPACT CAR	MICRO COMPACT CAR SM	1	0	0	0	0	0	1
MINERVA		4	0	1	0	0	0	5
MINI		3	0	0	0	0	0	3
	MINI COOPER	286	0	0	0	0	0	286

VEHICULES A MOTEUR

4. IMMATRICULATIONS DES VEHICULES A MOTEUR D'OCCASION MIS EN CIRCULATION
D'APRES LA MARQUE ET LE TYPE. 4 EME TRIMESTRE 2010

MARQUE	TYPE	voiture pour personne	autobus- autocar	véh. pour le transport de march.	tracteur	tracteur agricole	véhicule spécial	Total
	MINI COOPER CABRIO	5	0	0	0	0	0	5
	MINI COOPER CLUBMAN	5	0	0	0	0	0	5
	MINI COOPER D	1	0	0	0	0	0	1
	MINI COOPER D COUNTR	1	0	0	0	0	0	1
	MINI COOPER S	71	0	0	0	0	0	71
	MINI COOPERD CLUBMAN	29	0	0	0	0	0	29
	MINI COOPERS CLUBMAN	4	0	0	0	0	0	4
	MINI JCW	3	0	0	0	0	0	3
	MINI MINI	104	0	0	0	0	0	104
	MINI MINI COOPER	39	0	0	0	0	0	39
	MINI MINI COOPER D	174	0	0	0	0	0	174
	MINI MINI COOPER S	24	0	0	0	0	0	24
	MINI MINI ONE	141	0	0	0	0	0	141
	MINI MINI ONE D	120	0	0	0	0	0	120
	MINI ONE	9	0	0	0	0	0	9
	MINI ONE D	18	0	0	0	0	0	18
	MINICOOPER S CABRIO	3	0	0	0	0	0	3
MINISUBISHI		6	0	305	0	0	4	315
	MINISUBISHI CANTER	0	0	62	0	0	1	63
	MINISUBISHI CARISMA	263	0	0	0	0	0	263
	MINISUBISHI COLT	455	0	2	0	0	0	457
	MINISUBISHI ECLIPSE	5	0	0	0	0	0	5
	MINISUBISHI GALANT	78	0	0	0	0	0	78
	MINISUBISHI GRANDIS	35	0	1	0	0	0	36
	MINISUBISHI L200	0	0	109	0	0	0	109
	MINISUBISHI L300	1	0	0	0	0	0	1
	MINISUBISHI LANCER	93	0	0	0	0	0	93
	MINISUBISHI LANCER EV	1	0	0	0	0	0	1
	MINISUBISHI LANCER SR	1	0	0	0	0	0	1
	MINISUBISHI LANCEREVO	4	0	0	0	0	0	4
	MINISUBISHI OUTLANDER	46	0	2	0	0	0	48
	MINISUBISHI PAJERO	27	0	22	0	0	5	54
	MINISUBISHI PAJERO PI	17	0	1	0	0	0	18
	MINISUBISHI PAJERO SP	23	0	9	0	0	0	32
	MINISUBISHI PAJERO/MO	2	0	0	0	0	0	2
	MINISUBISHI SPACE	51	0	0	0	0	0	51
	MINISUBISHI SPACE RUN	3	0	0	0	0	0	3
	MINISUBISHI SPACE STA	45	0	0	0	0	0	45
	MINISUBISHI SPACE WAG	45	0	0	0	0	0	45
	MINISUBISHI SPACEGEAR	0	0	1	0	0	0	1
	MINISUBISHI SPACESTAR	132	0	0	0	0	0	132
	MINISUBISHI V60	1	0	0	0	0	0	1
	MINISUBISHIMONTERO	1	0	0	0	0	0	1
MINISUBISHI (J) MITSU	MINISUBISHI (J) MITSU	6	0	0	0	0	0	6
MINISUBISHI (NL) MITS	MINISUBISHI (NL) MITS	1	0	0	0	0	0	1
MOBIL PARTNER	MOBIL PARTNER H601	1	0	0	0	0	0	1
MOBILVETTA	MOBILVETTA ICARO	1	0	0	0	0	0	1
	MOBILVETTA ILLINOIS	1	0	0	0	0	0	1
	MOBILVETTA MILLER	1	0	0	0	0	0	1
	MOBILVETTA P600	2	0	0	0	0	0	2
	MOBILVETTAMOBIIVETTA	1	0	0	0	0	0	1
MOFFETT		0	0	0	0	0	14	14
MOL		0	0	2	0	0	0	2
MONACO		1	0	0	0	0	0	1
MONCAYO	MONCAYO H780	1	0	0	0	0	0	1
MORGAN		4	0	0	0	0	0	4
	MORGAN 1600	2	0	0	0	0	0	2
	MORGAN 4/4 1800	2	0	0	0	0	0	2
	MORGAN 4/4 2000	1	0	0	0	0	0	1
	MORGAN PLUS 4	1	0	0	0	0	0	1
	MORGAN PLUS 8	1	0	0	0	0	0	1
	MORGAN TOURER	1	0	0	0	0	0	1
MORRIS		0	0	1	0	0	0	1
	MORRIS 850	1	0	0	0	0	0	1
	MORRIS MINI	2	0	0	0	0	0	2
	MORRIS MINOR	4	0	0	0	0	0	4
MOSKVITCH		1	0	0	0	0	0	1
MUSTANG		1	0	0	0	0	0	1
NAW	NAW BH4-23	0	1	0	0	0	0	1
NEOPLAN		0	3	0	0	0	0	3
NEW HOLLAND		0	0	0	0	28	20	48
	N.HOLLAND TD5020 4WD	0	0	0	0	1	0	1

VEHICULES A MOTEUR

4. IMMATRICULATIONS DES VEHICULES A MOTEUR D'OCCASION MIS EN CIRCULATION
D'APRES LA MARQUE ET LE TYPE. 4 EME TRIMESTRE 2010

MARQUE	TYPE	voiture pour personne	autobus- autocar	véh. pour le transport de march.	tracteur	tracteur agricole	véhicule spécial	Total
	NEW HOLLAND LM415A95	0	0	0	0	2	0	2
	NEW HOLLAND T30304WD	0	0	0	0	1	0	1
	NEW HOLLAND TD5010	0	0	0	0	1	0	1
	NEW HOLLAND TM1204WD	0	0	0	0	1	0	1
	NEW HOLLAND TM1404WD	0	0	0	0	1	0	1
	NEW HOLLAND TM1554WD	0	0	0	0	2	0	2
	NEW HOLLAND TN 75V 2	0	0	0	0	1	0	1
	NEW HOLLAND TN70 2WD	0	0	0	0	1	0	1
	NEW HOLLAND TS110A	0	0	0	0	1	0	1
	NEW HOLLAND TS115A	0	0	0	0	1	0	1
	NEW HOLLAND TS135A	0	0	0	0	3	0	3
	NEW HOLLAND TVT195	0	0	0	0	2	0	2
	NEW HOLLANDTC31DA4WD	0	0	0	0	1	0	1
	NEW HOLLANDTS100A SA	0	0	0	0	1	0	1
	NEW HOLLANDTS110A SA	0	0	0	0	1	0	1
	NEW HOLLANDTS115A SA	0	0	0	0	1	0	1
	NEW HOLLANDTS125A SA	0	0	0	0	2	0	2
	NEW HOLLANDTVT1954WD	0	0	0	0	1	0	1
	NEWHOLLAND LM415A110	0	0	0	0	4	0	4
	NEWHOLLAND LM425A110	0	0	0	0	1	0	1
	NEWHOLLAND LM435A110	0	0	0	0	1	0	1
	NEWHOLLAND T6030 4WD	0	0	0	0	1	0	1
	NEWHOLLAND T6080	0	0	0	0	1	0	1
	NEWHOLLAND TCE50 4WD	0	0	0	0	3	0	3
	NEWHOLLAND TCE55 4WD	0	0	0	0	2	0	2
	NEWHOLLAND TD90D 4WD	0	0	0	0	1	0	1
	NEWHOLLAND TL70A 4WD	0	0	0	0	1	0	1
	NEWHOLLAND TS100A4WD	0	0	0	0	1	0	1
	NEWHOLLAND TVT1904WD	0	0	0	0	1	0	1
	NEWHOLLANDT60504WDSA	0	0	0	0	1	0	1
	NEWHOLLANDT60704WDSA	0	0	0	0	2	0	2
	NEWHOLLANDT60804WDSA	0	0	0	0	4	0	4
	NEWHOLLANDT70304WDSA	0	0	0	0	1	0	1
	NEWHOLLANDT70404WDSA	0	0	0	0	3	0	3
	NEWHOLLANDT70504WDSA	0	0	0	0	6	0	6
	NEWHOLLANDT7070GWDSA	0	0	0	0	1	0	1
	NEWHOLLANDT75504WDSA	0	0	0	0	2	0	2
	NEWHOLLANDTL100A 4WD	0	0	0	0	1	0	1
	NEWHOLLANDTM1204WDSA	0	0	0	0	1	0	1
	NEWHOLLANDTM1554WDSA	0	0	0	0	3	0	3
	NEWHOLLANDTM1554WDSS	0	0	0	0	1	0	1
	NEWHOLLANDTM1754WDSA	0	0	0	0	2	0	2
	NEWHOLLANDTM1904WDSA	0	0	0	0	4	0	4
	NEWHOLLANDTN75DA-4WD	0	0	0	0	1	0	1
NIESMANN+BISCHOFF	NIESMANN+BIS 8000IL	3	0	0	0	0	0	3
	NIESMANN+BIS FLAIR	1	0	0	0	0	0	1
NORMAG		0	0	0	0	1	0	1
NSU	NSU 1000	1	0	0	0	0	0	1
	NSU RO 80	1	0	0	0	0	0	1
OK		0	0	0	0	0	3	3
OLDSMOBILE		3	0	0	0	0	0	3
	OLDSMOBILE 98	1	0	0	0	0	0	1
	OLDSMOBILE CUTLAS	1	0	0	0	0	0	1
	OLDSMOBILE OMEGA	2	0	0	0	0	0	2
OM		0	0	2	0	0	0	2
OPEL OLYMPIA 1200	OPEL	4	0	238	0	0	0	242
	OPEL AGILA	238	0	0	0	0	0	238
	OPEL ANTARA	114	0	1	0	0	0	115
	OPEL ASCONA	23	0	0	0	0	0	23
	OPEL ASCONA 1200	3	0	0	0	0	0	3
	OPEL ASCONA 12N	1	0	0	0	0	0	1
	OPEL ASCONA 13	2	0	0	0	0	0	2
	OPEL ASCONA 16N	2	0	0	0	0	0	2
	OPEL ASCONA 16S	3	0	0	0	0	0	3
	OPEL ASCONA 20N	1	0	0	0	0	0	1
	OPEL ASTRA-G-CARAVAN	4	0	0	0	0	0	4
	OPEL ASTRA-G-CC	9	0	0	0	0	0	9
	OPEL ASTRA	4966	0	7	0	0	0	4973
	OPEL ASTRA GTC	11	0	0	0	0	0	11
	OPEL ASTRA STATION W	4	0	0	0	0	0	4
	OPEL CALIBRA	33	0	0	0	0	0	33
	OPEL COMBO-C-VAN	0	0	2	0	0	0	2

VEHICULES A MOTEUR

4. IMMATRICULATIONS DES VEHICULES A MOTEUR D'OCCASION MIS EN CIRCULATION
D'APRES LA MARQUE ET LE TYPE. 4 EME TRIMESTRE 2010

MARQUE	TYPE	voiture pour personne	autobus- autocar	véh. pour le transport de march.	tracteur	tracteur agricole	véhicule spécial	Total
	OPEL COMBO-C	1	0	0	0	0	0	1
	OPEL COMBO	200	0	427	0	0	0	627
	OPEL CORSA-B	10	0	0	0	0	0	10
	OPEL CORSA-C	565	0	0	0	0	0	565
	OPEL CORSA	4590	0	13	0	0	0	4603
	OPEL FRONTERA-B	1	0	0	0	0	0	1
	OPEL FRONTERA	90	0	0	0	0	0	90
	OPEL GT	5	0	0	0	0	0	5
	OPEL GT 1900	6	0	0	0	0	0	6
	OPEL INSIGNIA	203	0	1	0	0	0	204
	OPEL INSIGNIA HATCHB	1	0	0	0	0	0	1
	OPEL INSIGNIA SPORTS	2	0	0	0	0	0	2
	OPEL KADETT	79	0	0	0	0	0	79
	OPEL KADETT 1100	2	0	0	0	0	0	2
	OPEL KADETT 1200	3	0	0	0	0	0	3
	OPEL KADETT 1200N	11	0	0	0	0	0	11
	OPEL KADETT 1200S	1	0	0	0	0	0	1
	OPEL KADETT 1600S	1	0	0	0	0	0	1
	OPEL KADETT 1900	2	0	0	0	0	0	2
	OPEL KAPITAN	1	0	0	0	0	0	1
	OPEL MANTA	11	0	0	0	0	0	11
	OPEL MANTA 1200	2	0	0	0	0	0	2
	OPEL MANTA 13	1	0	0	0	0	0	1
	OPEL MANTA 16S	2	0	0	0	0	0	2
	OPEL MANTA 20E	2	0	0	0	0	0	2
	OPEL MANTA 20N	1	0	0	0	0	0	1
	OPEL MERIVA-A	7	0	0	0	0	0	7
	OPEL MERIVA-B	24	0	0	0	0	0	24
	OPEL MERIVA	838	0	2	0	0	0	840
	OPEL MONTERY	0	0	1	0	0	0	1
	OPEL MONZA	2	0	0	0	0	0	2
	OPEL MOVANO	4	0	101	0	0	1	106
	OPEL OLYMPIA	2	0	0	0	0	0	2
	OPEL OMEGA	161	0	0	0	0	0	161
	OPEL REKORD	1	0	0	0	0	0	1
	OPEL REKORD 1700	2	0	0	0	0	0	2
	OPEL REKORD 19	3	0	0	0	0	0	3
	OPEL REKORD 1900	3	0	0	0	0	0	3
	OPEL REKORD 20	1	0	0	0	0	0	1
	OPEL SIGNUM	79	0	0	0	0	0	79
	OPEL SINTRA	19	0	0	0	0	0	19
	OPEL SPEEDSTER	9	0	0	0	0	0	9
	OPEL TIGRA	207	0	0	0	0	0	207
	OPEL VECTRA-B-CARAVA	2	0	0	0	0	0	2
	OPEL VECTRA-B-CC	1	0	0	0	0	0	1
	OPEL VECTRA-C	1	0	0	0	0	0	1
	OPEL VECTRA	1188	0	2	0	0	0	1190
	OPEL VECTRA SIGNUM	13	0	0	0	0	0	13
	OPEL VIVARO	89	0	433	0	0	0	522
	OPEL ZAFIRA-A	14	0	0	0	0	0	14
	OPEL ZAFIRA	1283	0	1	0	0	0	1284
OTOKAR	OTOKAR NAVIGO 165S	0	1	0	0	0	0	1
PACKARD	PACKARD	1	0	0	0	0	0	1
PETERBILT	PETERBILT 379	0	0	0	1	0	0	1
PEUGEOT	PEUGEOT	53	2	800	0	0	0	855
	PEUGEOT 1007	99	0	0	0	0	0	99
	PEUGEOT 106	1165	0	0	0	0	0	1165
	PEUGEOT 107	207	0	0	0	0	0	207
	PEUGEOT 202	2	0	0	0	0	0	2
	PEUGEOT 203	1	0	0	0	0	0	1
	PEUGEOT 204	2	0	0	0	0	0	2
	PEUGEOT 205	406	0	0	0	0	0	406
	PEUGEOT 206	3021	0	9	0	0	0	3030
	PEUGEOT 206+	140	0	0	0	0	0	140
	PEUGEOT 207	1037	0	2	0	0	0	1039
	PEUGEOT 3008	119	0	0	0	0	0	119
	PEUGEOT 304	5	0	0	0	0	0	5
	PEUGEOT 305	2	0	0	0	0	0	2
	PEUGEOT 306	1079	0	0	0	0	0	1079
	PEUGEOT 307	1706	0	7	0	0	0	1713
	PEUGEOT 308	420	0	1	0	0	0	421
	PEUGEOT 309	42	0	0	0	0	0	42

VEHICULES A MOTEUR

4. IMMATRICULATIONS DES VEHICULES A MOTEUR D'OCCASION MIS EN CIRCULATION
D'APRES LA MARQUE ET LE TYPE. 4 EME TRIMESTRE 2010

MARQUE	TYPE	voiture pour personne	autobus- autocar	véh. pour le transport de march.	tracteur	tracteur agricole	véhicule spécial	Total
	PEUGEOT 4007	33	0	0	0	0	0	33
	PEUGEOT 404	4	0	0	0	0	0	4
	PEUGEOT 405	171	0	0	0	0	0	171
	PEUGEOT 406	505	0	0	0	0	0	505
	PEUGEOT 407	565	0	1	0	0	0	566
	PEUGEOT 5008	88	0	0	0	0	0	88
	PEUGEOT 504	4	0	0	0	0	0	4
	PEUGEOT 505	4	0	0	0	0	0	4
	PEUGEOT 604	1	0	0	0	0	0	1
	PEUGEOT 605	22	0	0	0	0	0	22
	PEUGEOT 607	141	0	0	0	0	0	141
	PEUGEOT 806	122	0	0	0	0	0	122
	PEUGEOT 807	219	0	12	0	0	0	231
	PEUGEOT BIPPER	28	0	31	0	0	0	59
	PEUGEOT BOXER	14	0	318	0	0	0	332
	PEUGEOT DESCOM	3	0	0	0	0	0	3
	PEUGEOT EXPERT	25	0	124	0	0	0	149
	PEUGEOT J5	1	0	0	0	0	0	1
	PEUGEOT PARTNER	861	0	638	0	0	0	1499
	PEUGEOT RCZ	10	0	0	0	0	0	10
PGO 356	PGO CEVENNES	1	0	0	0	0	0	1
PIAGGIO	PIAGGIO PORTER	0	0	1	0	0	0	1
PIJPOPS		0	0	3	0	0	0	3
PILGRIM	PILGRIM BULLDOG	1	0	0	0	0	0	1
PILOTE	PILOTE ATLANTIS 8	1	0	0	0	0	0	1
	PILOTE C687XXX	1	0	0	0	0	0	1
	PILOTE P610XFP	1	0	0	0	0	0	1
PLANTMAN		0	0	0	0	0	1	1
PLYMOUTH		3	0	5	0	0	0	8
	PLYMOUTH VOYAGER	1	0	0	0	0	0	1
POLARIS	POLARIS SPORTSMAN700	0	0	0	0	1	0	1
PONTIAC		3	0	1	0	0	0	4
	PONTIAC FIERO	2	0	0	0	0	0	2
	PONTIAC FIREBIRD	11	0	0	0	0	0	11
	PONTIAC GRAND AM	5	0	0	0	0	0	5
	PONTIAC GRD PRIX	3	0	0	0	0	0	3
	PONTIAC LE MANS	2	0	0	0	0	0	2
	PONTIAC PHOENIX	1	0	0	0	0	0	1
	PONTIAC SOLSTICE	1	0	0	0	0	0	1
	PONTIAC SUNFIRE	2	0	0	0	0	0	2
	PONTIAC TRANSAM	3	0	0	0	0	0	3
	PONTIAC TRANSPOR	8	0	0	0	0	0	8
PORSCHE		16	0	0	0	1	0	17
	PORSCHE 1600	3	0	0	0	0	0	3
	PORSCHE 2000	1	0	0	0	0	0	1
	PORSCHE 356	7	0	0	0	0	0	7
	PORSCHE 356 C	4	0	0	0	0	0	4
	PORSCHE 911	436	0	0	0	0	0	436
	PORSCHE 911 CARRERA	33	0	0	0	0	0	33
	PORSCHE 911 GT3	3	0	0	0	0	0	3
	PORSCHE 911 GT3 RS	1	0	0	0	0	0	1
	PORSCHE 911 SC	5	0	0	0	0	0	5
	PORSCHE 911 TARGA	2	0	0	0	0	0	2
	PORSCHE 911 TARGA 4S	3	0	0	0	0	0	3
	PORSCHE 911 TURBO	10	0	0	0	0	0	10
	PORSCHE 911 TURBO S	1	0	0	0	0	0	1
	PORSCHE 911S	3	0	0	0	0	0	3
	PORSCHE 911T	1	0	0	0	0	0	1
	PORSCHE 912	2	0	0	0	0	0	2
	PORSCHE 914	1	0	0	0	0	0	1
	PORSCHE 924	23	0	0	0	0	0	23
	PORSCHE 924S	1	0	0	0	0	0	1
	PORSCHE 928	5	0	0	0	0	0	5
	PORSCHE 928S	9	0	0	0	0	0	9
	PORSCHE 930	2	0	0	0	0	0	2
	PORSCHE 930T	1	0	0	0	0	0	1
	PORSCHE 944	27	0	0	0	0	0	27
	PORSCHE 944S	3	0	0	0	0	0	3
	PORSCHE 968	4	0	0	0	0	0	4
	PORSCHE 996	1	0	0	0	0	0	1
	PORSCHE BOXSTER	91	0	0	0	0	0	91
	PORSCHE CARRERA	2	0	0	0	0	0	2

VEHICULES A MOTEUR

4. IMMATRICULATIONS DES VEHICULES A MOTEUR D'OCCASION MIS EN CIRCULATION
D'APRES LA MARQUE ET LE TYPE. 4 EME TRIMESTRE 2010

MARQUE	TYPE	voiture pour personne	autobus- autocar	véh. pour le transport de march.	tracteur	tracteur agricole	véhicule spécial	Total
	PORSCHE CAYENNE	60	0	13	0	0	0	73
	PORSCHE CAYENNE DIES	17	0	0	0	0	0	17
	PORSCHE CAYENNE GTS	5	0	0	0	0	0	5
	PORSCHE CAYENNE S	26	0	4	0	0	0	30
	PORSCHE CAYENNE S HY	1	0	0	0	0	0	1
	PORSCHE CAYENNE T	15	0	2	0	0	0	17
	PORSCHE CAYENNE TURB	1	0	0	0	0	0	1
	PORSCHE CAYMAN	23	0	0	0	0	0	23
	PORSCHE CAYMAN S	14	0	0	0	0	0	14
	PORSCHE PANAMERA	20	0	0	0	0	0	20
	PORSCHE PANAMERA 4	5	0	0	0	0	0	5
	PORSCHE PANAMERA 4S	3	0	0	0	0	0	3
	PORSCHE PANAMERA S	1	0	0	0	0	0	1
	PORSCHE PANAMERA TUR	3	0	0	0	0	0	3
	PORSCHE SPEEDSTER	2	0	0	0	0	0	2
	PORSCHE SPYDER	2	0	0	0	0	0	2
PORSCHE 2020000 PANA	PORSCHE 2020000 911	1	0	0	0	0	0	1
	PORSCHE 2020000 CAYE	2	0	0	0	0	0	2
PROTON	PROTON 313	9	0	0	0	0	0	9
	PROTON 315	2	0	0	0	0	0	2
	PROTON 413	6	0	0	0	0	0	6
	PROTON 415	7	0	0	0	0	0	7
	PROTON 416	2	0	0	0	0	0	2
	PROTON 418	4	0	0	0	0	0	4
	PROTON 420	10	0	0	0	0	0	10
PUCH	PUCH 300 GD/KP	0	0	1	0	0	0	1
QUATTRO	QUATTRO A4	4	0	0	0	0	0	4
	QUATTRO AUDI R8	8	0	0	0	0	0	8
	QUATTRO AUDI RS4	1	0	0	0	0	0	1
	QUATTRO AUDI RS5	7	0	0	0	0	0	7
	QUATTRO AUDI RS6	5	0	0	0	0	0	5
	QUATTRO Q7	1	0	0	0	0	0	1
	QUATTRO R8	12	0	0	0	0	0	12
	QUATTRO RS4	5	0	0	0	0	0	5
	QUATTRO RS6	3	0	0	0	0	0	3
RANSOMES		0	0	0	0	0	1	1
RAPIDO	RAPIDO 763F	1	0	0	0	0	0	1
	RAPIDO 906	3	0	0	0	0	0	3
	RAPIDO 924F	1	0	0	0	0	0	1
RAVO		0	0	0	0	0	1	1
RENAULT		22	3	1327	25	37	8	1422
	RENAULT 28D	1	0	0	0	0	0	1
	RENAULT 4CV	3	0	0	0	0	0	3
	RENAULT AVANTIME	7	0	0	0	0	0	7
	RENAULT CARAVELLE	1	0	0	0	0	0	1
	RENAULT CLIO	3608	0	25	0	0	0	3633
	RENAULT DAUPHINE	2	0	0	0	0	0	2
	RENAULT ESPACE	740	0	1	0	0	0	741
	RENAULT EXPRESS	10	0	0	0	0	0	10
	RENAULT FB30A5	1	0	0	0	0	0	1
	RENAULT FC	0	0	1	0	0	0	1
	RENAULT FLUENCE	5	0	0	0	0	0	5
	RENAULT FREGATE	1	0	0	0	0	0	1
	RENAULT FUEGO	1	0	0	0	0	0	1
	RENAULT GR ESPACE	1	0	0	0	0	0	1
	RENAULT KANGOO	769	0	619	0	0	0	1388
	RENAULT KERAX	0	0	0	1	0	0	1
	RENAULT KERAX 430 OF	0	0	1	0	0	0	1
	RENAULT KOLEOS	50	0	0	0	0	0	50
	RENAULT LAGUNA	947	0	0	0	0	0	947
	RENAULT LANDER	0	0	0	1	0	0	1
	RENAULT MAGNUM	1	0	0	15	0	0	16
	RENAULT MASCOTT	0	0	16	2	0	0	18
	RENAULT MASTER	10	0	125	0	0	0	135
	RENAULT MAXITY	0	0	5	1	0	0	6
	RENAULT MEGANE	2979	0	18	0	0	0	2997
	RENAULT MEGANE CLASS	1	0	0	0	0	0	1
	RENAULT MEGANESCENIC	1030	0	1	0	0	0	1031
	RENAULT MIDLUM	0	0	9	0	0	0	9
	RENAULT MODUS	280	0	0	0	0	0	280
	RENAULT PREMIUM	0	0	7	8	0	0	15
	RENAULT PREMIUM 370	0	0	1	0	0	0	1

VEHICULES A MOTEUR

4. IMMATRICULATIONS DES VEHICULES A MOTEUR D'OCCASION MIS EN CIRCULATION
D'APRES LA MARQUE ET LE TYPE. 4 EME TRIMESTRE 2010

MARQUE	TYPE	voiture pour personne	autobus- autocar	véh. pour le transport de march.	tracteur	tracteur agricole	véhicule spécial	Total
	RENAULT R10	1	0	0	0	0	0	1
	RENAULT R11	8	0	0	0	0	0	8
	RENAULT R12	2	0	0	0	0	0	2
	RENAULT R16	1	0	0	0	0	0	1
	RENAULT R17	3	0	0	0	0	0	3
	RENAULT R19	137	0	0	0	0	0	137
	RENAULT R21	11	0	0	0	0	0	11
	RENAULT R25	13	0	0	0	0	0	13
	RENAULT R4	28	0	0	0	0	0	28
	RENAULT R5	99	0	0	0	0	0	99
	RENAULT R8	1	0	0	0	0	0	1
	RENAULT R9	5	0	0	0	0	0	5
	RENAULT SAFRANE	81	0	0	0	0	0	81
	RENAULT SPIDER	2	0	0	0	0	0	2
	RENAULT THALIA	1	0	0	0	0	0	1
	RENAULT TRAFIC	59	0	326	0	0	0	385
	RENAULT TRAFIC 1200	0	0	1	0	0	0	1
	RENAULT TWINGO	1514	0	0	0	0	0	1514
	RENAULT VELSATIS	49	0	0	0	0	0	49
REYDAMS	REYDAMS REY-M-PREM	1	0	0	0	0	0	1
	REYDAMS REY-P-P94	1	0	0	0	0	0	1
RIMOR	RIMOR AAA63A3	6	0	0	0	0	0	6
	RIMOR AAF59P3	7	0	0	0	0	0	7
	RIMOR AAM64B3	1	0	0	0	0	0	1
	RIMOR ABA63E3	1	0	0	0	0	0	1
	RIMOR ABF60S3	1	0	0	0	0	0	1
	RIMOR ABF61S3	1	0	0	0	0	0	1
	RIMOR ABF77S3	1	0	0	0	0	0	1
	RIMOR ACA62A3	2	0	0	0	0	0	2
	RIMOR AGF77S3	2	0	0	0	0	0	2
	RIMOR AHF59P3	7	0	0	0	0	0	7
	RIMOR AKA63A3	3	0	0	0	0	0	3
	RIMOR ALA63E3	1	0	0	0	0	0	1
	RIMOR ARF 35P3	3	0	0	0	0	0	3
	RIMOR ARF39P3	7	0	0	0	0	0	7
	RIMOR ARF50P3	6	0	0	0	0	0	6
	RIMOR ARM 33M3	1	0	0	0	0	0	1
	RIMOR ARM 38M3	1	0	0	0	0	0	1
	RIMOR ARM40M3	1	0	0	0	0	0	1
RITSCHER		0	0	0	0	1	0	1
RITTER	RITTER RC	1	0	0	0	0	0	1
	RITTER RL	1	0	0	0	0	0	1
ROBIN HOOD		3	0	0	0	0	0	3
	ROBIN HOOD SPORTS	1	0	0	0	0	0	1
ROLLER	ROLLERTEAM LIVINGSTO	1	0	0	0	0	0	1
	ROLLERTEAMAUTOROLLER	1	0	0	0	0	0	1
ROLLS ROYCE		6	0	0	0	0	0	6
	ROLLS ROYCE PHANTOM	1	0	0	0	0	0	1
	ROLLSROYCE CAMAR	1	0	0	0	0	0	1
	ROLLSROYCE SHAD	1	0	0	0	0	0	1
	ROLLSROYCE SILVER	8	0	0	0	0	0	8
ROPA		0	0	0	0	0	3	3
ROVER		3	0	0	0	0	0	3
	ROVER 111	2	0	0	0	0	0	2
	ROVER 114	1	0	0	0	0	0	1
	ROVER 115	1	0	0	0	0	0	1
	ROVER 200	60	0	0	0	0	0	60
	ROVER 213	1	0	0	0	0	0	1
	ROVER 214	31	0	0	0	0	0	31
	ROVER 216	25	0	0	0	0	0	25
	ROVER 218	3	0	0	0	0	0	3
	ROVER 220	13	0	0	0	0	0	13
	ROVER 25	67	0	0	0	0	0	67
	ROVER 400	37	0	0	0	0	0	37
	ROVER 414	4	0	0	0	0	0	4
	ROVER 416	25	0	0	0	0	0	25
	ROVER 418	1	0	0	0	0	0	1
	ROVER 420	19	0	0	0	0	0	19
	ROVER 45	35	0	0	0	0	0	35
	ROVER 600	13	0	0	0	0	0	13
	ROVER 618	1	0	0	0	0	0	1
	ROVER 620	23	0	0	0	0	0	23

VEHICULES A MOTEUR

4. IMMATRICULATIONS DES VEHICULES A MOTEUR D'OCCASION MIS EN CIRCULATION
D'APRES LA MARQUE ET LE TYPE. 4 EME TRIMESTRE 2010

MARQUE	TYPE	voiture pour personne	autobus- autocar	véh. pour le transport de march.	tracteur	tracteur agricole	véhicule spécial	Total
	ROVER 623	1	0	0	0	0	0	1
	ROVER 75	111	0	0	0	0	0	111
	ROVER 75 TOURER	2	0	0	0	0	0	2
	ROVER 800	1	0	0	0	0	0	1
	ROVER 820	7	0	0	0	0	0	7
	ROVER 825	4	0	0	0	0	0	4
	ROVER CABRIO	2	0	0	0	0	0	2
	ROVER MINI	34	0	0	0	0	0	34
	ROVER MONTEGO	1	0	0	0	0	0	1
	ROVER RANGE	12	0	0	0	0	0	12
	ROVER ROVER 25	1	0	0	0	0	0	1
	ROVER ROVER 75	1	0	0	0	0	0	1
	ROVER STREETWISE	9	0	0	0	0	0	9
RVK C85T95	RVK	0	0	2	0	0	0	2
SAAB		1	0	0	0	0	0	1
	SAAB 9-3	219	0	1	0	0	0	220
	SAAB 9-5	129	0	0	0	0	0	129
	SAAB 9-7X 4.2i	1	0	0	0	0	0	1
	SAAB 9.5 ESTATE	0	0	1	0	0	0	1
	SAAB 900	119	0	0	0	0	0	119
	SAAB 9000	39	0	0	0	0	0	39
	SAAB 93	1	0	0	0	0	0	1
	SAAB 95	1	0	0	0	0	0	1
	SAAB 96	3	0	0	0	0	0	3
	SAAB 99	2	0	0	0	0	0	2
	SAAB SAAB 9-3	392	0	0	0	0	0	392
	SAAB SAAB 9-5	46	0	0	0	0	0	46
	SAAB TURBO	1	0	0	0	0	0	1
SAME		0	0	0	0	36	0	36
	SAME EXPLORER 75	0	0	0	0	1	0	1
SATURN		4	0	0	0	0	0	4
SAURER	SAURER L4C	0	2	0	0	0	0	2
SCANIA	SCANIA	1	4	85	69	0	9	168
	SCANIA CA4X4/1	0	0	0	1	0	0	1
	SCANIA CB 8X4	0	0	0	0	0	1	1
	SCANIA LA8X4/4	0	0	0	1	0	0	1
	SCANIA P380	1	0	0	0	0	0	1
	SCANIA P92ML	1	0	0	0	0	0	1
	SCANIA P93ML	1	0	0	0	0	0	1
	SCANIA P93ML4X2Z	0	0	1	0	0	0	1
	SCANIA PRT	2	0	32	91	0	0	125
	SCANIA R114LB4X2NB38	0	0	1	0	0	0	1
	SCANIA R124GA6X2/4NA	0	0	0	1	0	0	1
	SCANIA R420	1	0	0	0	0	0	1
SCHAEFF		0	0	0	0	0	4	4
SCHAEFFER	SCHAFFER	0	0	0	0	0	11	11
SCHLUTER		0	0	0	0	2	0	2
SEA	SEA M150	1	0	0	0	0	0	1
	SEA M200	3	0	0	0	0	0	3
	SEA P200	2	0	0	0	0	0	2
SEAT		0	0	90	0	0	0	90
	SEAT 127	1	0	0	0	0	0	1
	SEAT ALHAMBRA	176	0	0	0	0	0	176
	SEAT ALTEA	155	0	0	0	0	0	155
	SEAT ALTEA XL	2	0	0	0	0	0	2
	SEAT AROSA	88	0	0	0	0	0	88
	SEAT CORDOBA-VARIO	1	0	0	0	0	0	1
	SEAT CORDOBA	316	0	0	0	0	0	316
	SEAT EXEO	27	0	0	0	0	0	27
	SEAT FURA	1	0	0	0	0	0	1
	SEAT IBIZA	1679	0	2	0	0	0	1681
	SEAT IBIZA ST	2	0	0	0	0	0	2
	SEAT INCA	10	0	0	0	0	0	10
	SEAT LEON	475	0	0	0	0	0	475
	SEAT MARBELLA	9	0	0	0	0	0	9
	SEAT TOLEDO	168	0	0	0	0	0	168
SEBA BORCO HOHNS		0	0	1	0	0	0	1
SETRA		0	6	0	0	0	0	6
	SETRA S216HDS	1	0	0	0	0	0	1
	SETRA S415HDH	0	1	0	0	0	0	1
SIDIM	SHELBY COBRA	1	0	0	0	0	0	1
SIMCA		3	0	0	0	0	0	3

VEHICULES A MOTEUR

4. IMMATRICULATIONS DES VEHICULES A MOTEUR D'OCCASION MIS EN CIRCULATION
D'APRES LA MARQUE ET LE TYPE. 4 EME TRIMESTRE 2010

MARQUE	TYPE	voiture pour personne	autobus- autocar	véh. pour le transport de march.	tracteur	tracteur agricole	véhicule spécial	Total
	SIMCA 1000	2	0	0	0	0	0	2
	SIMCA 1100	1	0	0	0	0	0	1
	SIMCA 1200	1	0	0	0	0	0	1
SINGER		1	0	0	0	0	0	1
SISU		0	0	2	0	0	0	2
SKODA		1	0	16	0	0	0	17
	SKODA FABIA	797	0	1	0	0	0	798
	SKODA FAVORIT	10	0	0	0	0	0	10
	SKODA FELICIA	127	0	0	0	0	0	127
	SKODA FORMAN	4	0	0	0	0	0	4
	SKODA OCTAVIA	501	0	2	0	0	0	503
	SKODA OCTAVIA COMBI	1	0	0	0	0	0	1
	SKODA ROOMSTER	65	0	0	0	0	0	65
	SKODA SUPERB	102	0	0	0	0	0	102
	SKODA YETI	27	0	0	0	0	0	27
SMART		46	0	0	0	0	0	46
	SMART FORTWO	245	0	0	0	0	0	245
	SMART FORTWO CABRIO	1	0	0	0	0	0	1
	SMART FORTWO COUPE	7	0	0	0	0	0	7
	SMART ROADSTER-COUCPE	19	0	0	0	0	0	19
	SMART ROADSTER	30	0	0	0	0	0	30
	SMART SMART	299	0	0	0	0	0	299
SOMECA		0	0	0	0	3	0	3
SPARTAN		1	0	0	0	0	0	1
	SPARTAN GULFSTRAEM	1	0	0	0	0	0	1
SSANGYONG		0	0	33	0	0	0	33
	SSANGYONG ACTYON	7	0	0	0	0	0	7
	SSANGYONG ACTYON SP	0	0	7	0	0	0	7
	SSANGYONG FAMILY	1	0	0	0	0	0	1
	SSANGYONG KORANDO	5	0	0	0	0	0	5
	SSANGYONG KORANDO HI	0	0	1	0	0	0	1
	SSANGYONG KYRON	39	0	1	0	0	0	40
	SSANGYONG MUSSO	5	0	9	0	0	0	14
	SSANGYONG REXTON	23	0	36	0	0	2	61
	SSANGYONG RODIUS	4	0	10	0	0	0	14
STANDARD		1	0	0	0	0	0	1
STEVENS		0	0	1	0	0	0	1
STEYR		0	0	3	0	13	0	16
	STEYR 6195CVT 4WD	0	0	0	0	1	0	1
	STEYR DAIMLER PUCH	0	0	1	0	0	0	1
STILL		0	0	0	0	0	5	5
SUBARU		1	0	6	0	0	0	7
	SUBARU 1400	1	0	0	0	0	0	1
	SUBARU E WAGON	2	0	0	0	0	0	2
	SUBARU E12	2	0	0	0	0	0	2
	SUBARU FORESTER	24	0	3	0	0	0	27
	SUBARU G3X JUSTY	1	0	0	0	0	0	1
	SUBARU IMPREZA	95	0	4	0	0	0	99
	SUBARU J12	2	0	0	0	0	0	2
	SUBARU JUSTY	45	0	0	0	0	0	45
	SUBARU L13	1	0	0	0	0	0	1
	SUBARU L16	3	0	0	0	0	0	3
	SUBARU LEGACY	38	0	2	0	0	0	40
	SUBARU MINI JUMBO	4	0	0	0	0	0	4
	SUBARU VIVIO	38	0	0	0	0	0	38
SUNBEAM		1	0	0	0	0	0	1
	SUNBEAM ALPINE	2	0	0	0	0	0	2
	SUNBEAM RAPIER	1	0	0	0	0	0	1
SUPERSTACKER PPM		0	0	0	0	0	1	1
SUZUKI		1	0	153	0	0	0	154
	SUZUKI ALTO	323	0	0	0	0	0	323
	SUZUKI BALENO	165	0	0	0	0	0	165
	SUZUKI FT GRD VITARA	20	0	0	0	0	0	20
	SUZUKI GRAND VITARA	159	0	21	0	0	0	180
	SUZUKI GRDVITARA XL7	10	0	0	0	0	0	10
	SUZUKI GT GRD VITARA	11	0	0	0	0	0	11
	SUZUKI IGNIS	67	0	0	0	0	0	67
	SUZUKI JIMNY	137	0	4	0	0	0	141
	SUZUKI L04C	0	0	2	0	0	0	2
	SUZUKI LIANA	29	0	0	0	0	0	29
	SUZUKI S04V	0	0	10	0	0	0	10
	SUZUKI SA310	1	0	0	0	0	0	1

VEHICULES A MOTEUR

4. IMMATRICULATIONS DES VEHICULES A MOTEUR D'OCCASION MIS EN CIRCULATION
D'APRES LA MARQUE ET LE TYPE. 4 EME TRIMESTRE 2010

MARQUE	TYPE	voiture pour personne	autobus- autocar	véh. pour le transport de march.	tracteur	tracteur agricole	véhicule spécial	Total
	SUZUKI SAMURAI	34	0	0	0	0	0	34
	SUZUKI SJ410	1	0	0	0	0	0	1
	SUZUKI SJ413	2	0	0	0	0	0	2
	SUZUKI SPLASH	25	0	0	0	0	0	25
	SUZUKI SWIFT	638	0	0	0	0	0	638
	SUZUKI SX4	87	0	0	0	0	0	87
	SUZUKI VITARA	84	0	6	0	0	0	90
	SUZUKI WAGON R	157	0	0	0	0	0	157
	SUZUKI X90	2	0	0	0	0	0	2
T E C	TEC ADVANTEC	1	0	0	0	0	0	1
	TEC FREETEC 694 G	1	0	0	0	0	0	1
	TEC ROTEC 592TI	1	0	0	0	0	0	1
	TEC ROTEC TI 652	1	0	0	0	0	0	1
	TECFREETEC 664G	1	0	0	0	0	0	1
TAILIFT		0	0	0	0	0	1	1
TAKEUCHI		0	0	0	0	0	3	3
TALBOT		1	0	0	0	0	0	1
	TALBOT SAMBA	2	0	0	0	0	0	2
TCM		0	0	0	0	0	6	6
TEMSA	TEMSA SAFARI	0	1	0	0	0	0	1
	TEMSA SAFARI RD	0	1	0	0	0	0	1
TERBERG		0	0	4	0	0	0	4
	TERBERG YT	0	0	3	0	0	0	3
TEREX		0	0	0	0	0	2	2
TEUPEN		0	0	0	0	0	2	2
TGB	TGB BR8B C	1	0	0	0	0	0	1
TONG YANG	TONG YANG TA2840	0	0	0	0	1	0	1
TOYOTA	TOYOTA	18	0	217	0	0	11	246
	TOYOTA 1000	1	0	0	0	0	0	1
	TOYOTA 4-RUNNER	1	0	0	0	0	0	1
	TOYOTA 4RUNNER	2	0	0	0	0	0	2
	TOYOTA 5VZ-FE	1	0	0	0	0	0	1
	TOYOTA AURIS	358	0	1	0	0	0	359
	TOYOTA AVENSIS	531	0	1	0	0	0	532
	TOYOTA AVENSIS VERSO	48	0	0	0	0	0	48
	TOYOTA AYGO	194	0	0	0	0	0	194
	TOYOTA CAMRY	9	0	0	0	0	0	9
	TOYOTA CARINA	8	0	0	0	0	0	8
	TOYOTA CARINA E	74	0	0	0	0	0	74
	TOYOTA CELICA	121	0	0	0	0	0	121
	TOYOTA COROLLA	1136	0	1	0	0	0	1137
	TOYOTA COROLLA VERSO	267	0	1	0	0	0	268
	TOYOTA CROWN 4	2	0	0	0	0	0	2
	TOYOTA CROWN 6	1	0	0	0	0	0	1
	TOYOTA DYNA	0	0	2	0	0	0	2
	TOYOTA ESTIMA	2	0	0	0	0	0	2
	TOYOTA FJ CRUISER	1	0	0	0	0	0	1
	TOYOTA HIACE	4	0	32	0	0	0	36
	TOYOTA HILUX	0	0	83	0	0	0	83
	TOYOTA IQ	54	0	0	0	0	0	54
	TOYOTA LANDCRUISER	109	0	132	0	0	11	252
	TOYOTA LANDCRUISERV8	9	0	0	0	0	0	9
	TOYOTA LJ78	0	0	1	0	0	0	1
	TOYOTA MR	28	0	0	0	0	0	28
	TOYOTA MR2	1	0	0	0	0	0	1
	TOYOTA PASEO	20	0	0	0	0	0	20
	TOYOTA PICNIC	26	0	0	0	0	0	26
	TOYOTA PREVIA	20	0	1	0	0	0	21
	TOYOTA PRIUS	62	0	0	0	0	0	62
	TOYOTA RAV4	470	0	22	0	0	0	492
	TOYOTA SCION	1	0	0	0	0	0	1
	TOYOTA SIENNA	4	0	0	0	0	0	4
	TOYOTA STARLET	402	0	0	0	0	0	402
	TOYOTA SUPRA	5	0	0	0	0	0	5
	TOYOTA TOYOTA AURIS	5	0	0	0	0	0	5
	TOYOTA TOYOTA AVENSI	6	0	0	0	0	0	6
	TOYOTA TOYOTA AYGO	2	0	0	0	0	0	2
	TOYOTA TOYOTA COROLL	1	0	0	0	0	0	1
	TOYOTA TOYOTA MR2 /	1	0	0	0	0	0	1
	TOYOTA TOYOTA PRIUS	1	0	0	0	0	0	1
	TOYOTA TOYOTA RAV4	1	0	0	0	0	0	1
	TOYOTA TOYOTA YARIS	4	0	0	0	0	0	4

VEHICULES A MOTEUR

4. IMMATRICULATIONS DES VEHICULES A MOTEUR D'OCCASION MIS EN CIRCULATION
D'APRES LA MARQUE ET LE TYPE. 4 EME TRIMESTRE 2010

MARQUE	TYPE	voiture pour personne	autobus- autocar	véh. pour le transport de march.	tracteur	tracteur agricole	véhicule spécial	Total
	TOYOTA TUNDRA	0	0	11	0	0	0	11
	TOYOTA URBANCRUISER	30	0	0	0	0	0	30
	TOYOTA VERSO	30	0	0	0	0	0	30
	TOYOTA YARIS	1232	0	6	0	0	0	1238
	TOYOTA YARIS VERSO	75	0	3	0	0	0	78
TRABANT	TRABANT P601	1	0	0	0	0	0	1
TRIGANO	TRIGANO AUTOROLLER	15	0	0	0	0	0	15
	TRIGANO CARIOCA 40	1	0	0	0	0	0	1
	TRIGANO CORFU255	1	0	0	0	0	0	1
	TRIGANO ELLIOT 40S	5	0	0	0	0	0	5
	TRIGANO ELLIOTGARAGE	2	0	0	0	0	0	2
	TRIGANO EUROCAMP 2	8	0	0	0	0	0	8
	TRIGANO EUROCAMP S	1	0	0	0	0	0	1
	TRIGANO GRANDUCA	14	0	0	0	0	0	14
	TRIGANO GRANDUCA GAR	1	0	0	0	0	0	1
	TRIGANO GRANDUCA XL	1	0	0	0	0	0	1
	TRIGANO PEGASO	3	0	0	0	0	0	3
	TRIGANO RIVIERA	6	0	0	0	0	0	6
	TRIGANO RIVIERA GARA	2	0	0	0	0	0	2
	TRIGANO RIVIERA GT	2	0	0	0	0	0	2
	TRIGANO RIVIERA GTE	1	0	0	0	0	0	1
	TRIGANO SIRIO 592 P	1	0	0	0	0	0	1
	TRIGANOCORFUGARAGA	1	0	0	0	0	0	1
TRIPLE-E	TRIPLE-E REGENCY 796	1	0	0	0	0	0	1
TRIUMPH	TRIUMPH 1360	1	0	0	0	0	0	1
	TRIUMPH 2000	1	0	0	0	0	0	1
	TRIUMPH 2500	1	0	0	0	0	0	1
	TRIUMPH ACCLAIM	2	0	0	0	0	0	2
	TRIUMPH GT6	1	0	0	0	0	0	1
	TRIUMPH HERALD	4	0	0	0	0	0	4
	TRIUMPH SPITFIRE	16	0	0	0	0	0	16
	TRIUMPH STAG	4	0	0	0	0	0	4
	TRIUMPH TR 5	2	0	0	0	0	0	2
	TRIUMPH TR3	9	0	0	0	0	0	9
	TRIUMPH TR4	2	0	0	0	0	0	2
	TRIUMPH TR6	9	0	0	0	0	0	9
	TRIUMPH TR7	2	0	0	0	0	0	2
	TRIUMPH VITESSE	2	0	0	0	0	0	2
TVR	TVR CERBERA	1	0	0	0	0	0	1
	TVR GRIFFITH	2	0	0	0	0	0	2
	TVR TAMORA	1	0	0	0	0	0	1
TYGAN		1	0	0	0	0	0	1
UAZ		1	0	1	0	0	0	2
URSUS		0	0	0	0	2	0	2
UTB		0	0	0	0	1	0	1
VALKENAERS		0	0	1	0	0	0	1
VALMET		0	0	0	0	6	0	6
VALPADANA		0	0	0	0	3	0	3
VALTRA		0	0	0	0	1	0	1
	VALTRA 3500-4F	0	0	0	0	1	0	1
	VALTRA A82-2	0	0	0	0	1	0	1
	VALTRA A95-4	0	0	0	0	2	0	2
	VALTRA N92	0	0	0	0	1	0	1
	VALTRA T130	0	0	0	0	1	0	1
	VALTRA T180	0	0	0	0	1	0	1
VANHOOL		1	17	0	0	0	0	18
	VAN HOOL 600	1	0	0	0	0	0	1
	VAN HOOL A120/31	1	0	0	0	0	0	1
	VAN HOOL A360	0	2	0	0	0	0	2
	VAN HOOL T911AL2	0	1	0	0	0	0	1
	VAN HOOL T916 ACRON	0	1	0	0	0	0	1
	VAN HOOL T91XAA3	0	3	0	0	0	0	3
	VAN HOOL T91XAAT2	0	2	0	0	0	0	2
	VAN HOOL T91XSU3	0	2	0	0	0	0	2
	VAN HOOL T92XSD3	0	1	0	0	0	0	1
	VAN HOOL TD925 ASTRO	0	1	0	0	0	0	1
	VANHOOL T917ACRON	0	1	0	0	0	0	1
VAUXHALL		1	0	0	0	0	0	1
	VAUXHALL ASTRA	2	0	0	0	0	0	2
	VAUXHALL CORSA	2	0	0	0	0	0	2
	VAUXHALL OMEGA	3	0	0	0	0	0	3

VEHICULES A MOTEUR

4. IMMATRICULATIONS DES VEHICULES A MOTEUR D'OCCASION MIS EN CIRCULATION
D'APRES LA MARQUE ET LE TYPE. 4 EME TRIMESTRE 2010

MARQUE	TYPE	voiture pour personne	autobus- autocar	véh. pour le transport de march.	tracteur	tracteur agricole	véhicule spécial	Total
	VAUXHALL VECTRA	5	0	0	0	0	0	5
	VAUXHALL VIVA 12	1	0	0	0	0	0	1
	VAUXHALL VIVARO	1	0	0	0	0	0	1
	VAUXHALL ZAFIRA	1	0	0	0	0	0	1
VAZ	VAZ LADA 1200	3	0	0	0	0	0	3
	VAZ LADA 2121	3	0	0	0	0	0	3
VDL	VDL SBR4000	0	1	0	0	0	0	1
	VDL SBR4005	0	1	0	0	0	0	1
VERVAET & HEYENS		0	0	0	0	0	1	1
VL		1	0	0	0	0	0	1
VO		1	0	0	0	0	0	1
VOLKSWAGEN		167	0	921	0	0	9	1097
	VOLKSWAGEN 23-517	1	0	0	0	0	0	1
	VOLKSWAGEN 1200	53	0	0	0	0	0	53
	VOLKSWAGEN 13	1	0	0	0	0	0	1
	VOLKSWAGEN 1300	49	0	0	0	0	0	49
	VOLKSWAGEN 1302	4	0	0	0	0	0	4
	VOLKSWAGEN 1302S	4	0	0	0	0	0	4
	VOLKSWAGEN 1303	3	0	0	0	0	0	3
	VOLKSWAGEN 1303S	13	0	0	0	0	0	13
	VOLKSWAGEN 14	1	0	0	0	0	0	1
	VOLKSWAGEN 14D	0	0	1	0	0	0	1
	VOLKSWAGEN 1500	5	0	0	0	0	0	5
	VOLKSWAGEN 1600	11	0	0	0	0	0	11
	VOLKSWAGEN 181	2	0	0	0	0	0	2
	VOLKSWAGEN 23	3	0	0	0	0	0	3
	VOLKSWAGEN 245	0	0	1	0	0	0	1
	VOLKSWAGEN 253	7	0	0	0	0	0	7
	VOLKSWAGEN 255	2	0	0	0	0	0	2
	VOLKSWAGEN 283	1	0	0	0	0	0	1
	VOLKSWAGEN 70X02C	1	0	0	0	0	0	1
	VOLKSWAGEN 70X08	1	0	0	0	0	0	1
	VOLKSWAGEN AMAROK	0	0	1	0	0	0	1
	VOLKSWAGEN BEETLE	1	0	0	0	0	0	1
	VOLKSWAGEN BORA	411	0	0	0	0	0	411
	VOLKSWAGEN BUGGY	1	0	0	0	0	0	1
	VOLKSWAGEN BUS	2	0	0	0	0	0	2
	VOLKSWAGEN CADDY	237	0	262	0	0	0	499
	VOLKSWAGEN CALIFORNI	1	0	0	0	0	0	1
	VOLKSWAGEN CARAVELLE	1	0	1	0	0	0	2
	VOLKSWAGEN COMBI	1	0	1	0	0	0	2
	VOLKSWAGEN CRAFTER	3	0	94	1	0	2	100
	VOLKSWAGEN DERBY	5	0	0	0	0	0	5
	VOLKSWAGEN EOS	71	0	0	0	0	0	71
	VOLKSWAGEN F514	0	0	1	0	0	0	1
	VOLKSWAGEN FOX	204	0	0	0	0	0	204
	VOLKSWAGEN GOLF	9127	0	14	0	0	0	9141
	VOLKSWAGEN GOLF PLUS	5	0	0	0	0	0	5
	VOLKSWAGEN ILTIS	5	0	0	0	0	0	5
	VOLKSWAGEN JETTA	368	0	0	0	0	0	368
	VOLKSWAGEN KARMANN	5	0	0	0	0	0	5
	VOLKSWAGEN KEVER	10	0	0	0	0	0	10
	VOLKSWAGEN KG1500	2	0	0	0	0	0	2
	VOLKSWAGEN KG1600	2	0	0	0	0	0	2
	VOLKSWAGEN LT	3	1	56	0	0	2	62
	VOLKSWAGEN LT28	0	0	3	0	0	0	3
	VOLKSWAGEN LT35	0	0	4	0	0	0	4
	VOLKSWAGEN LT46	0	0	1	1	0	0	2
	VOLKSWAGEN LT46A	0	0	1	0	0	1	2
	VOLKSWAGEN LUPO	309	0	0	0	0	0	309
	VOLKSWAGEN MULTIVAN	24	0	0	0	0	0	24
	VOLKSWAGEN NEW BEETL	7	0	0	0	0	0	7
	VOLKSWAGEN NEWBEETLE	201	0	0	0	0	0	201
	VOLKSWAGEN NOVA GT	1	0	0	0	0	0	1
	VOLKSWAGEN PASSAT	1930	0	3	0	0	0	1933
	VOLKSWAGEN PASSAT CC	55	0	0	0	0	0	55
	VOLKSWAGEN PHAETON	19	0	0	0	0	0	19
	VOLKSWAGEN POLO-CLAS	1	0	0	0	0	0	1
	VOLKSWAGEN POLO	5024	0	6	0	0	0	5030
	VOLKSWAGEN SCIROCCO	48	0	0	0	0	0	48
	VOLKSWAGEN SHARAN	513	0	0	0	0	0	513
	VOLKSWAGEN SPEEDSTER	2	0	0	0	0	0	2

VEHICULES A MOTEUR

4. IMMATRICULATIONS DES VEHICULES A MOTEUR D'OCCASION MIS EN CIRCULATION
D'APRES LA MARQUE ET LE TYPE. 4 EME TRIMESTRE 2010

MARQUE	TYPE	voiture pour personne	autobus- autocar	véh. pour le transport de march.	tracteur	tracteur agricole	véhicule spécial	Total
	VOLKSWAGEN T2	0	0	1	0	0	0	1
	VOLKSWAGEN T4	29	0	1	0	0	0	30
	VOLKSWAGEN TARO	0	0	1	0	0	0	1
	VOLKSWAGEN TIGUAN	74	0	0	0	0	0	74
	VOLKSWAGEN TIGUANVAN	0	0	1	0	0	0	1
	VOLKSWAGEN TOUAREG	224	0	48	0	0	0	272
	VOLKSWAGEN TOURAN	637	0	2	0	0	0	639
	VOLKSWAGEN TRANSPORT	82	0	186	0	0	0	268
	VOLKSWAGEN VARIAN	1	0	0	0	0	0	1
	VOLKSWAGEN VENTO	402	0	0	0	0	0	402
	VOLKSWAGEN WESTFALIA	1	0	0	0	0	0	1
	VOLKSWAGEN, VW TRANS	1	0	0	0	0	0	1
	VOLKSWAGENCALIFORNIA	10	0	0	0	0	0	10
	VW CORRADO	30	0	0	0	0	0	30
	VW SCIROCCO	9	0	0	0	0	0	9
VOLKSWAGEN, VW CALIF	VOLKSWAGEN, VW CADDY	4	0	1	0	0	0	5
	VOLKSWAGEN, VW CARAV	1	0	0	0	0	0	1
	VOLKSWAGEN, VW EOS	2	0	0	0	0	0	2
	VOLKSWAGEN, VW GOLF	47	0	0	0	0	0	47
	VOLKSWAGEN, VW PASSA	14	0	0	0	0	0	14
	VOLKSWAGEN, VW PHAET	2	0	0	0	0	0	2
	VOLKSWAGEN, VW POLO	31	0	0	0	0	0	31
	VOLKSWAGEN, VW SCIRO	2	0	0	0	0	0	2
	VOLKSWAGEN, VW SHARA	3	0	0	0	0	0	3
	VOLKSWAGEN, VW TIGUA	3	0	0	0	0	0	3
	VOLKSWAGEN, VW TOUAR	6	0	0	0	0	0	6
	VOLKSWAGEN, VW TOURA	6	0	0	0	0	0	6
VOLVO P1100	VOLVO	17	4	181	18	2	18	240
	VOLVO 144	1	0	0	0	0	0	1
	VOLVO 1800ES	1	0	0	0	0	0	1
	VOLVO 240	19	0	0	0	0	0	19
	VOLVO 242	1	0	0	0	0	0	1
	VOLVO 244	3	0	0	0	0	0	3
	VOLVO 340	28	0	0	0	0	0	28
	VOLVO 343	1	0	0	0	0	0	1
	VOLVO 440	82	0	0	0	0	0	82
	VOLVO 460	72	0	0	0	0	0	72
	VOLVO 480	14	0	0	0	0	0	14
	VOLVO 66	1	0	0	0	0	0	1
	VOLVO 740	20	0	1	0	0	0	21
	VOLVO 850	106	0	1	0	0	0	107
	VOLVO 940	46	0	0	0	0	0	46
	VOLVO 960	13	0	0	0	0	0	13
	VOLVO AMAZONE	1	0	0	0	0	0	1
	VOLVO C30	149	0	1	0	0	0	150
	VOLVO C70	86	0	0	0	0	0	86
	VOLVO FE	0	0	1	0	0	0	1
	VOLVO FL	0	0	10	0	0	0	10
	VOLVO FL E5	0	0	0	0	0	1	1
	VOLVO FL10 4X2	0	0	1	0	0	0	1
	VOLVO FL6	0	0	1	0	0	0	1
	VOLVO FM/FH	0	0	3	7	0	0	10
	VOLVO FMFH	0	0	23	32	0	0	55
	VOLVO FMFH E4	0	0	6	6	0	0	12
	VOLVO FMFH E5	0	0	7	30	0	0	37
	VOLVO FMFH EEV	0	0	0	1	0	0	1
	VOLVO P1100	1	0	0	0	0	0	1
	VOLVO P1200	2	0	0	0	0	0	2
	VOLVO P1300	9	0	0	0	0	0	9
	VOLVO P1800	4	0	0	0	0	0	4
	VOLVO P210	1	0	0	0	0	0	1
	VOLVO S40	419	0	0	0	0	0	419
	VOLVO S60	175	0	0	0	0	0	175
	VOLVO S70	34	0	0	0	0	0	34
	VOLVO S80	134	0	0	0	0	0	134
	VOLVO S90	1	0	0	0	0	0	1
	VOLVO V40	396	0	0	0	0	0	396
	VOLVO V50	697	0	4	0	0	0	701
	VOLVO V60	1	0	0	0	0	0	1
	VOLVO V70	384	0	3	0	0	0	387
	VOLVO V70DC	0	0	2	0	0	0	2
	VOLVO V90	1	0	0	0	0	0	1

VEHICULES A MOTEUR

4. IMMATRICULATIONS DES VEHICULES A MOTEUR D'OCCASION MIS EN CIRCULATION
D'APRES LA MARQUE ET LE TYPE. 4 EME TRIMESTRE 2010

MARQUE	TYPE	voiture pour personne	autobus- autocar	véh. pour le transport de march.	tracteur	tracteur agricole	véhicule spécial	Total
	VOLVO XC60	93	0	0	0	0	0	93
	VOLVO XC70	25	0	0	0	0	0	25
	VOLVO XC90	293	0	1	0	0	0	294
	VOLVO XC90DC	0	0	6	0	0	0	6
VREDO	VREDO VT180	0	0	0	0	1	0	1
VW PORSCHE 914 6	VW PORSCHE 914	2	0	0	0	0	0	2
	VW PORSCHE 914 6	1	0	0	0	0	0	1
WARTBURG	WARTBURG TOURIST	2	0	0	0	0	0	2
WEINSBERG	WEINSBERG R47	1	0	0	0	0	0	1
WESTFALIA	WESTFALIA SVEN HEDIN	1	0	0	0	0	0	1
WESTFIELD	WESTFIELD SEI	1	0	0	0	0	0	1
	WESTFIELD SPORTS	1	0	0	0	0	0	1
WHITE OLIVER		0	0	0	0	1	0	1
WILLYS OVERLAND		15	0	6	0	0	0	21
	WILLYS JP	2	0	0	0	0	0	2
	WILLYS MB	1	0	0	0	0	0	1
WIPPET	WOLSELEY 1660	2	0	0	0	0	0	2
YAMAHA		0	0	0	0	12	18	30
	YAMAHA BRUIN 250	0	0	0	0	4	0	4
	YAMAHA BRUIN 350	0	0	0	0	4	0	4
	YAMAHA BRUIN 350F	0	0	0	0	6	0	6
	YAMAHA GRIZZLY	0	0	0	0	21	0	21
	YAMAHA KODIAK 400	0	0	0	0	3	0	3
	YAMAHA KODIAK 450	0	0	0	0	3	0	3
	YAMAHA RHINO 700	0	0	0	0	1	0	1
	YAMAHA RHINO660	0	0	0	0	2	0	2
	YAMAHA YFM550F	0	0	0	0	1	0	1
	YAMAHA YFM700FW	0	0	0	0	1	0	1
YANMAR		0	0	0	0	0	2	2
YUGO	ZASTAVA 750	1	0	0	0	0	0	1
ZETOR		0	0	0	0	17	0	17
	ZETOR PROXIMA	0	0	0	0	1	0	1
ZETTELMAYER		0	0	0	0	0	4	4
ZIL		0	0	0	0	0	1	1

Accidents de la circulation

ACCIDENTS DE ROULAGE
ACCIDENTS DE ROULAGE SUR LA VOIE PUBLIQUE AVEC TUES OU BLESSES
EVOLUTION DANS LE TEMPS

CHIFFRES ANNUELS ET MENSUELS (3)	NOMBRE D'ACCIDENTS (2)			NOMBRE DE VICTIMES		
	AVEC TUES (1)	AVEC BLESSES GRAVES	AVEC BLESSES LEGERS	NOMBRE TOTAL DES DECEDES	BLESSES GRAVES	BLESSES LEGERS
	2	3	4	6	7	8
2005 (4)	997	6.277	42.039	1.089	7.272	58.114
2006 (4)	1.003	6.095	42.083	1.075	6.999	58.270
2007 (4)	1.006	6.144	42.665	1.071	6.997	58.847
2008	869	5.895	42.063	944	6.782	57.655
2007						
JANVIER	72	431	3.240	75	475	4.468
FEVRIER	72	414	3.034	75	476	4.222
MARS	79	503	3.509	89	573	4.840
AVRIL	92	573	3.729	95	647	5.166
MAI	78	549	3.799	86	622	5.194
JUIN	86	537	3.952	89	600	5.436
JUILLET	95	511	3.322	101	602	4.716
AOUT	81	542	3.516	88	626	4.845
SEPTEMBRE	79	588	3.785	82	662	5.218
OCTOBRE	90	517	3.901	95	586	5.342
NOVEMBRE	93	459	3.482	100	529	4.717
DECEMBRE	89	520	3.396	96	600	4.683
2008						
JANVIER	66	428	3.208	71	477	4.311
FEVRIER	68	455	3.348	74	523	4.559
MARS	67	461	3.166	76	538	4.396
AVRIL	64	453	3.521	69	525	4.914
MAI	78	554	4.144	83	660	5.683
JUIN	80	538	3.944	84	611	5.348
JUILLET	96	533	3.375	100	626	4.773
AOUT	84	501	3.231	90	578	4.523
SEPTEMBRE	64	533	3.784	70	615	5.105
OCTOBRE	71	556	3.861	82	630	5.237
NOVEMBRE	71	452	3.391	79	513	4.627
DECEMBRE	60	432	3.090	66	484	4.179

(1) Décédés sur place ou endéans les 30 jours suivant la date de l'accident.

(2) Un accident entre deux usagers de la route ou plus est considéré comme un seul accident. Seuls les accidents ayant eu lieu sur la voie publique et ayant fait des morts ou des blessés sont comptabilisés dans cette statistique.

(3) En raison des arrondis, le total des mois peut être différent du total de l'année.

(4) Des chiffres révisés.

Source : DGSIE.

Informations

La Direction générale Statistique et Information économique relève du SPF Economie, PME, Classes moyennes et Energie. Une de nos missions est de répondre aux besoins des autorités, des entreprises et des citoyens par une information chiffrée sur la situation réelle du pays dans différents domaines d'actualité.

Où trouver l'information statistique et économique?

Sur nos sites Internet <http://statbel.fgov.be> (statistiques) et <http://economie.fgov.be> (économie)

Dans cinq grandes villes du pays, la Direction générale Statistique et Information économique met à la disposition du public :

- ◇ Des annuaires et des publications spécialisées ainsi qu'une sélection de disquettes et de cédéroms.
- ◇ Une salle de lecture où il est possible de consulter nos publications, ainsi que celles d'autres SPF ou d'institutions belges et internationales.

Toutes nos bibliothèques sont accessibles les jours ouvrables de 8h30 à 16h30 (Bxl) ou de 9h à 12h et de 13h à 16h (autres).

Bruxelles City Atrium C

Rue du Progrès 50, 1210 Bruxelles
 tél. 02/277.55.03 – 02/277.55.04 fax 02/277.55.19
 e-mail : info@economie.fgov.be

Train (B) : Gare du Nord
 Métro (M) : ligne 2, station Rogier
 Trams : 3, 52, 55, 56, 81, 90
 arrêts Rogier ou Nord
 Bus STIB : 38, 58, 61
 arrêts Rogier ou Nord
 Bus De Lijn : 318, 351, 358, 410, 526, 554
 arrêt Nord

Anvers

Italiëlei 124 - bus 85, 2000 Antwerpen
 tél. 03/229.07.00 fax 03/233.28.30
 e-mail : info.antwerpen@economie.fgov.be

Train (B) : Centraal Station
 Métro (M) : arrêt Opera
 Tram-Bus : accès facile (Fr. Rooseveltplaats)

Charleroi

Tour Biarent, Bd Audent 14/5, 6000 Charleroi
 tél. 02/277.80.37 fax 02/277.57.03
 e-mail : info.charleroi@economie.fgov.be

Train (B) : Charleroi Sud, 20 min depuis la gare (Place Buisset, Rue du Collège, Place Charles II, Boulevard Tirou, rue de la Montagne)

Bus : arrêt Tirou
 Autoroute : petite ceinture de Charleroi - sortie Gare du Sud

Gand

Gaston Crommenlaan 6 bus 901 ,9050 Gent
 tél. 02/277 86 96 fax 02/277 54 06
 e-mail : info.gent@economie.fgov.be

Train (B) : Gent St. Pieters
 Bus : Ligne 9 Mariakerke Driesdreef - Gentbrugge Groeningewijk, arrêt Ledeborg Gaston Crommenlaan
 Autoroute: accès aisé par autoroute E17 (sortie Gent-Centrum B401 / Ledeborg)

Liège

Bd de la Sauvenière 73-75, 4000 Liège
 tél. 02/277.55.78 fax 04/222.49.94
 e-mail : info.liege@economie.fgov.be

Train (B) : Gare des Guillemins ou Gare du Palais
 Tram-Bus : (Guillemins) 1 et 4 arrêt Sauvenière
 Parking (P) : Neujean (à 20 m - même trottoir)
 Mercure (en face)

Nous diffusons de nombreux produits qui donnent une image chiffrée de la réalité socio-économique belge.

Ces produits, repris dans notre catalogue, sont disponibles auprès de nos centres régionaux ou auprès de notre service de Documentation - vente de Bruxelles. Notre catalogue vous sera envoyé sur simple demande. (voir adresses ci-contre).

Vous trouverez également un extrait de nos données, ainsi que la liste de nos publications sur notre site Internet : <http://statbel.fgov.be>

Transport : autres publications

Parc des véhicules à moteur

Sur base du fichier des véhicules immatriculés au SPF Mobilité et Transports, la Direction générale Statistique et Information économique publie dans cette brochure différents tableaux illustrant la répartition provinciale de l'ensemble de notre parc automobile selon l'âge du véhicule, par catégorie (voiture privée, car, bus, véhicule utilitaire, tracteur, motocyclette, véhicule spécial) par marque et type de véhicule, ou par genre de carburant utilisé. Un tableau informe également sur la répartition par commune des différentes catégories de véhicules – *Annuelle*

Transport routier de marchandises

Cette brochure présente un aperçu général du transport routier belge dans ses traits les plus marquants. On y trouve des informations sur les transports routiers intérieurs et internationaux tantôt effectués pour compte propre, tantôt pour compte de tiers. La répartition est faite également selon le genre de véhicule, les régions de chargement et de déchargement, etc. – *Annuelle*

Quelques autres publications

Publications générales

Bulletin de statistique - *Internet*
Communiqué hebdomadaire - *Internet*

Territoire et environnement

Statistique de l'occupation du sol (*cd-rom*)
Aperçu Environnement - *Annuel*

Population

Ménages et noyaux familiaux - *Annuel*
Population totale au 1er janvier - *Annuel*

Société

Accidents de la circulation – *Annuel*
Enquête sur les budgets des ménages - *Annuel*

Économie et finances

Ventes de biens immobiliers – *Annuel*

Agriculture

Recensement agricole et horticole au 15 mai –
Annuel

Industrie

Production industrielle et construction -
Mensuel

Commerce, services et transports

Commerce intérieur – *Annuel*
Compendium Société de l'information - *Annuel*



Achévé d'imprimer
par l'imprimerie de la
Direction générale Statistique
et Information économique
B-1000 Bruxelles

Juin 2011