

Transport

Statistiques mensuelles

La Direction générale Statistique et Information économique propose des informations statistiques impartiales. Les informations sont diffusées conformément à la loi, notamment pour ce qui concerne leur confidentialité.

Nous classons les statistiques en huit domaines :

- Généralités
- Territoire et environnement
- Population
- Société
- Économie et finances
- Agriculture et activités assimilées
- Industrie
- Services, commerce et transports

Tous droits de traduction, d'adaptation, de reproduction par tous procédés, y compris la photographie et le microfilm sont soumis à autorisation préalable de la Direction générale Statistique et Information économique. Toutefois, la citation de courts extraits, à titre explicatif ou justificatif, dans un article, un compte-rendu ou un livre, est autorisée moyennant indication claire et précise de la source.

Éditeur responsable : A. Versonnen

© 2011, **SPF ECONOMIE**

DIRECTION GENERALE STATISTIQUE ET INFORMATION ECONOMIQUE | éditeur

B-1000 Bruxelles – WTC III - 30 Boulevard Simon Bolivar

Transport

Statistiques mensuelles

Octobre 2010

Sommaire

Activité des ports maritimes

1A. Nombre et tonnage (en 1 000 tonneaux de jaugeage bruts) des navires de mer entrés jusqu'en juin 2010	3
1B. Nombre et tonnage (en 1 000 tonneaux de jaugeage bruts) des navires de mer sortis jusqu'en juin 2010	5
Graphique 1. Nombre de navires de mer entrés et sortis dans tous les ports belges.....	7
2A. Nombre et tonnage des marchandises(en 1 000 tonnes) selon le type de chargement des navires de mer entrés jusqu'en juin 2010	9
2B. Nombre et tonnage des marchandises(en 1 000 tonnes) selon le type de chargement des navires de mer sortis jusqu'en juin 2010	13
Graphique 2. Evolution du tonnage (en 1 000 tonnes) de marchandise selon le type de chargement des navires de mer entrés et sortis dans tous les ports belges	17

Navigation intérieure

Évolution dans le temps jusqu'en juin 2009

1A. Répartition du transport par voie navigable d'après l'export, l'import, le transit et le trafic intérieur (en 1 000 tonnes et 1 000 000 tonnes-km)	21
1B. Activité d'après la nature des marchandises transportées (nomenclature N.S.T.) (en 1 000 tonnes)	22

Transport par rail

Société Nationale des Chemins de Fer belges

1A. Trafic de voyageurs – Chiffres totaux jusqu'en septembre 2010	27
1B. Trafic commercial de marchandises – Chiffres totaux jusqu'en septembre 2010	28

Navigation aérienne

1A. Évolution dans le temps pour des aéroports belges jusqu'en juin 2010.....	31
1B. Provenances et destinations principales – juin 2010	34

Véhicules à moteur

1A. Véhicules à moteur neufs mis en circulation Évolution dans le temps jusqu'en septembre 2010	37
1B. Véhicules à moteur d'occasion mis en circulation Évolution dans le temps jusqu'en septembre 2010	38
2A. Véhicules à moteur neufs mis en circulation – septembre 2010	39
2B. Véhicules à moteur d'occasion mis en circulation – septembre 2010	39

3. Immatriculations des véhicules à moteur neufs mis en circulation d'après la marque et le type, 3 ^{ème} trimestre 2010.....	40
4. Immatriculations des véhicules à moteur d'occasion mis en circulation d'après la marque et le type, 3 ^{ème} trimestre 2010	72

Accidents de la circulation

Accidents de roulage sur la voie publique avec tués et/ou blessés	
Évolution dans le temps jusqu'en décembre 2008	121

Signes conventionnels

Les renseignements ne sont pas disponibles	..
0 ou inférieur à la moitié de l'unité utilisée	-
0 ou inférieur à la moitié de l'unité utilisée	0
Chiffres provisoires	(*)

Activité des ports maritimes

Note activité des ports maritimes :

Pour Ostende et Bruxelles : Les données sont incomplètes pour 2005 et 2008 à cause d'un autre calcul.

Pour Bruxelles : Depuis 2008, le canal maritime Bruxelles-Escaut n'appartient plus au port de Bruxelles.

Activité des ports maritimes

1A. Nombre et tonnage des navires de mer entrés (en 1.000 tonneaux de jaugeage bruts)

CHIFFRES ANNUELS ET MENSUELS	TOUS LES PORTS BELGES (1)				ANVERS			
	CHARGES		SUR LEST		CHARGES		SUR LEST	
	NOMBRE	TONNAGE	NOMBRE	TONNAGE	NOMBRE	TONNAGE	NOMBRE	TONNAGE
2006	24.456	443.800	5.550	43.542	11.345	230.960	4.384	33.681
2007	25.293	484.008	6.133	52.774	11.900	250.745	4.792	38.245
2008	24.600	488.590	6.176	54.537	11.786	257.968	4.613	38.414
2009	20.652	449.460	4.852	49.107	10.178	232.451	3.937	37.069
2010								
JANVIER	1.653	36.362	427	4.099	832	19.471	310	2.597
FEVRIER	1.608	34.995	417	3.691	775	18.158	298	2.410
MARS	1.851	40.451	468	4.718	924	21.311	364	3.175
AVRIL	1.794	40.942	453	4.826	905	21.334	337	3.425
MAI	1.860	41.674	459	4.770	920	21.950	332	2.821
JUIN	1.771	41.867	462	4.116	899	21.242	333	2.727
JUILLET								
AOUT								
SEPTEMBRE								
OCTOBRE								
NOVEMBRE								
DECEMBRE								

CHIFFRES ANNUELS ET MENSUELS	GAND (Y.C. ZELZATE)				BRUGES-ZEEBRUGGE			
	CHARGES		SUR LEST		CHARGES		SUR LEST	
	NOMBRE	TONNAGE	NOMBRE	TONNAGE	NOMBRE	TONNAGE	NOMBRE	TONNAGE
2006	2.058	29.068	1.011	3.540	7.806	159.113	1.001	10.073
2007	2.143	28.604	1.033	3.466	8.362	181.741	1.118	15.306
2008	2.324	29.738	1.137	4.108	8.146	178.788	1.188	15.236
2009	2.057	25.470	890	3.802	7.125	178.401	559	11.635
2010								
JANVIER	166	2.275	92	344	593	13.966	59	1.278
FEVRIER	174	2.048	108	485	582	13.797	43	959
MARS	208	2.475	90	423	617	15.346	52	1.304
AVRIL	217	2.769	95	440	590	15.027	64	1.260
MAI	202	2.329	87	378	673	16.726	65	1.711
JUIN	209	2.948	106	417	648	16.331	62	1.257
JUILLET								
AOUT								
SEPTEMBRE								
OCTOBRE								
NOVEMBRE								
DECEMBRE								

(1) excepté les mouvements entre les ports belges.

Source: Déclaration générale à l'entrée de navires, Gemeentelijk Havenbedrijf Antwerpen, Havenbestuur Brugge-Zeebrugge, Haven Oostende, Havenbedrijf Gent.

Activité des ports maritimes

1A. Nombre et tonnage des navires de mer entrés (en 1.000 tonneaux de jaugeage bruts)

suite et fin

CHIFFRES ANNUELS ET MENSUELS	OSTENDE				NIEUPOORT			
	CHARGES		SUR LEST		CHARGES		SUR LEST	
	NOMBRE	TONNAGE	NOMBRE	TONNAGE	NOMBRE (1)	TONNAGE	NOMBRE	TONNAGE
2006	4.578	33.914	53	82	427	369	0	0
2007	4.644	34.998	51	56	491	445	0	0
2008	4.169	32.611	665	334	490	585	0	0
2009	2.828	22.286	73	112	241	565	0	0
2010								
JANVIER	176	1.106	11	10	3	7	0	0
FEVRIER	192	1.512	16	11	14	39	0	0
MARS	232	1.968	14	10	11	30	0	0
AVRIL	216	2.494	31	31	3	8	0	0
MAI	216	1.739	33	54	17	32	0	0
JUIN	205	2.673	18	22	17	26	0	0
JUILLET								
AOUT								
SEPTEMBRE								
OCTOBRE								
NOVEMBRE								
DECEMBRE								

CHIFFRES ANNUELS ET MENSUELS	BRUXELLES (Y.C. BASSIN INDUSTRIEL)				LIEGE			
	CHARGES		SUR LEST		CHARGES		SUR LEST	
	NOMBRE	TONNAGE	NOMBRE	TONNAGE	NOMBRE	TONNAGE	NOMBRE	TONNAGE
2006	252	701	57	147	70	122	63	100
2007	312	908	63	181	42	69	113	185
2008	22	37	2	6	25	41	134	220
2009	11	12	1	2	13	23	65	113
2010								
JANVIER	1	1	0	0	0	0	6	10
FEVRIER	1	2	0	0	3	5	6	10
MARS	0	0	0	0	1	1	5	9
AVRIL	1	2	0	0	0	0	7	12
MAI	1	1	0	0	0	0	7	11
JUIN	1	1	0	0	0	0	8	14
JUILLET								
AOUT								
SEPTEMBRE								
OCTOBRE								
NOVEMBRE								
DECEMBRE								

Source: Déclaration générale à l'entrée de navires, Gemeentelijk Havenbedrijf Antwerpen, Havenbestuur Brugge-Zeebrugge, Haven Oostende, Havenbedrijf Gent.

(1) Des chiffres saisonniers.

Activité des ports maritimes

1B. Nombre et tonnage des navires de mer sortis (en 1.000 tonneaux de jaugeage bruts)

CHIFFRES ANNUELS ET MENSUELS	TOUS LES PORTS BELGES (1)				ANVERS			
	CHARGES		SUR LEST		CHARGES		SUR LEST	
	NOMBRE	TONNAGE	NOMBRE	TONNAGE	NOMBRE	TONNAGE	NOMBRE	TONNAGE
2006	20.873	364.336	7.950	95.237	10.432	208.041	6.158	70.828
2007	21.896	401.615	8.448	103.350	11.246	229.666	6.475	76.492
2008	21.312	405.730	8.329	108.358	11.203	235.821	6.231	78.858
2009	18.963	413.955	6.936	94.100	9.925	221.772	5.013	62.293
2010								
JANVIER	1.533	33.299	596	8.174	776	17.956	422	5.252
FEVRIER	1.513	32.966	573	6.522	753	17.315	401	4.550
MARS	1.666	36.789	695	9.350	848	19.690	511	6.287
AVRIL	1.646	37.303	669	8.979	848	19.905	460	5.631
MAI	1.665	38.725	647	8.752	845	20.480	448	5.635
JUIN	1.663	38.383	655	8.880	845	20.009	477	5.515
JUILLET								
AOUT								
SEPTEMBRE								
OCTOBRE								
NOVEMBRE								
DECEMBRE								

CHIFFRES ANNUELS ET MENSUELS	GAND (Y.C. ZELZATE)				BRUGES-ZEEBRUGGE			
	CHARGES		SUR LEST		CHARGES		SUR LEST	
	NOMBRE	TONNAGE	NOMBRE	TONNAGE	NOMBRE	TONNAGE	NOMBRE	TONNAGE
2006	1.476	14.603	1.569	17.977	6.774	154.283	2.097	14.763
2007	1.485	14.146	1.679	17.774	7.081	179.237	2.419	17.858
2008	1.596	14.352	1.814	19.560	6.731	174.645	2.586	19.425
2009	1.278	12.561	1.559	16.349	5.481	162.850	2.175	26.727
2010								
JANVIER	133	1.196	127	1.423	473	13.265	189	2.338
FEVRIER	144	1.242	135	1.244	444	13.150	175	1.540
MARS	139	1.265	171	1.685	492	14.296	171	2.272
AVRIL	132	1.192	176	1.972	487	14.202	171	2.154
MAI	124	1.236	156	1.437	515	16.030	217	2.457
JUIN	137	1.205	181	2.184	511	15.087	197	2.397
JUILLET								
AOUT								
SEPTEMBRE								
OCTOBRE								
NOVEMBRE								
DECEMBRE								

(1) excepté les mouvements entre les ports belges.

Source: Déclaration générale à la sortie de navires, Gemeentelijk Havenbedrijf Antwerpen, Havenbestuur Brugge-Zeebrugge, Haven Oostende, Havenbedrijf Gent.

Activité des ports maritimes

1B. Nombre et tonnage des navires de mer sortis (en 1.000 tonneaux de jaugeage bruts)

suite et fin

CHIFFRES ANNUELS ET MENSUELS	OSTENDE				NIEUPOORT			
	CHARGES		SUR LEST		CHARGES		SUR LEST	
	NOMBRE	TONNAGE	NOMBRE	TONNAGE	NOMBRE	TONNAGE	NOMBRE (1)	TONNAGE
2006	3.993	32.592	638	1.405	0	0	422	365
2007	4.164	33.872	531	1.182	0	0	487	441
2008	3.727	31.323	1.107	1.622	0	0	487	585
2009	2.425	21.099	476	1.298	0	0	241	565
2010								
JANVIER	163	1.067	24	49	0	0	3	7
FEVRIER	163	1.413	45	110	0	0	14	39
MARS	182	1.799	64	179	0	0	11	30
AVRIL	216	2.494	31	31	0	0	3	8
MAI	216	1739	33	54	0	0	17	32
JUIN	205	2.673	18	22	0	0	17	26
JUILLET								
AOUT								
SEPTEMBRE								
OCTOBRE								
NOVEMBRE								
DECEMBRE								

CHIFFRES ANNUELS ET MENSUELS	BRUXELLES (Y.C. BASSIN INDUSTRIEL)				LIEGE			
	CHARGES		SUR LEST		CHARGES		SUR LEST	
	NOMBRE	TONNAGE	NOMBRE	TONNAGE	NOMBRE	TONNAGE	NOMBRE	TONNAGE
2006	75	273	183	535	112	180	24	35
2007	106	356	197	612	128	212	10	13
2008	2	3	1	2	151	253	6	9
2009	0	0	1	2	49	89	5	9
2010								
JANVIER	0	0	0	0	3	5	0	0
FEVRIER	0	0	0	0	5	8	0	0
MARS	0	0	0	0	6	10	1	1
AVRIL	0	0	0	0	3	6	1	2
MAI	0	0	0	0	6	9	0	0
JUIN	0	0	0	0	8	14	1	2
JUILLET								
AOUT								
SEPTEMBRE								
OCTOBRE								
NOVEMBRE								
DECEMBRE								

Source: Déclaration générale à l'entrée de navires, Gemeentelijk Havenbedrijf Antwerpen, Havenbestuur Brugge-Zeebrugge, Haven Oostende, Havenbedrijf Gent.

(1) Des chiffres saisonniers.

Activité des ports maritimes

Nombre des navires de mer entrés dans tous les ports belges de janvier à juin 2010

Graphique 1.

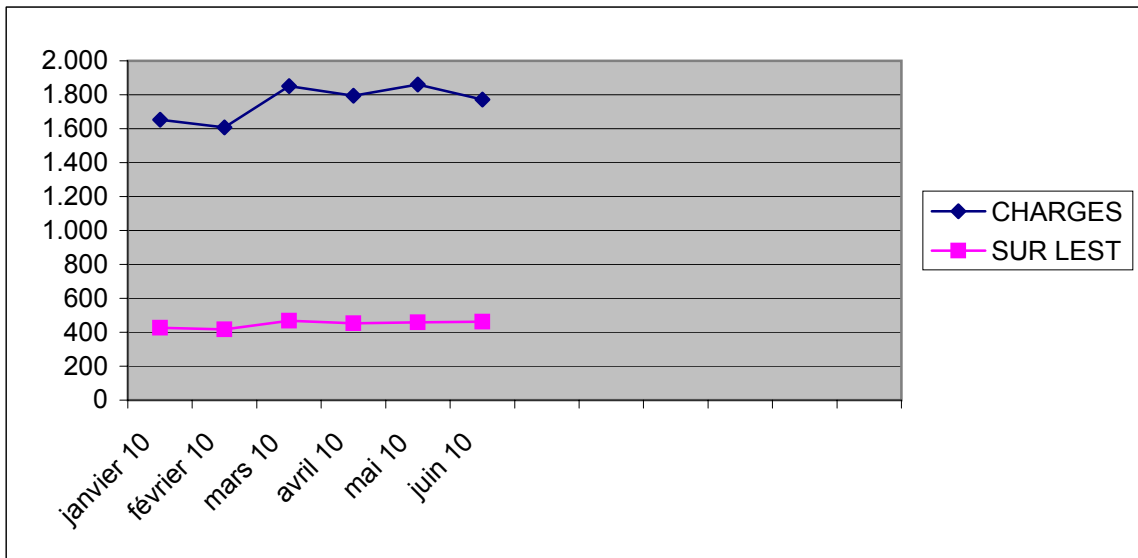

Activité des ports maritimes

Nombre des navires de mer sortis dans tous les ports belges de janvier à juin 2010

Graphique 1.

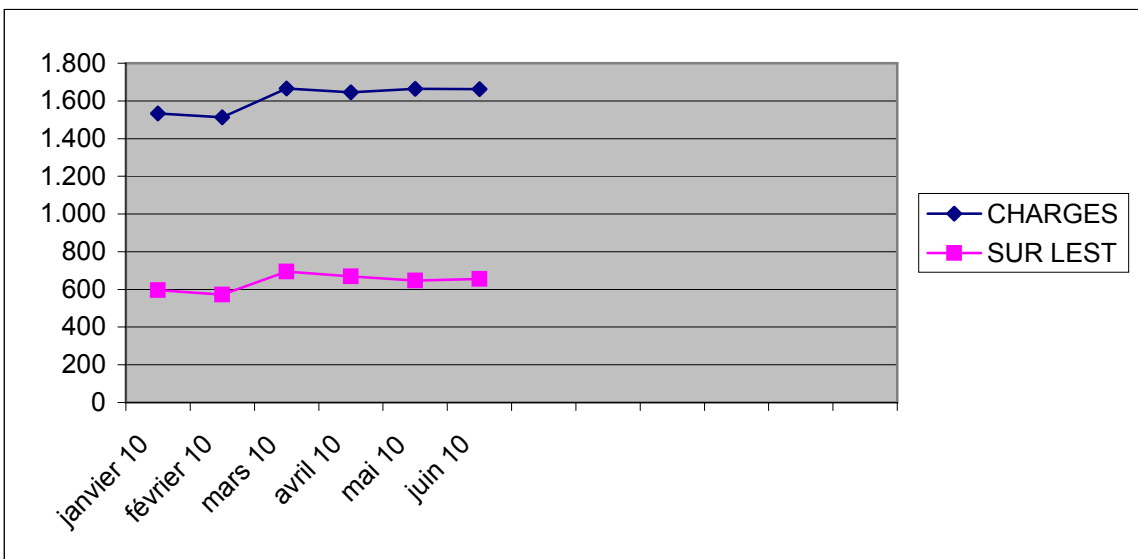

Activité des ports maritimes

2A. Nombre et tonnage de marchandises (en 1.000 tonnes) selon le type de chargement des navires de mer entrés

CHIFFRES ANNUELS ET MENSUELS	TOUS LES PORTS BELGES (1)					
	VRAC LIQUIDE	VRAC SEC	CONTENEURS		RO-RO	
	TONNAGE	TONNAGE	NOMBRE (2)	TONNAGE	NOMBRE (3)	TONNAGE
2006	34.192	37.639	4.082.058	33.667	2.120.060	9.065
2007	32.457	37.070	4.775.309	41.093	2.349.916	9.872
2008	34.677	40.721	5.077.917	43.878	2.700.383	9.352
2009	34.263	24.686	4.503.846	39.462	1.857.329	5.970
2010						
JANVIER	3.035	2.012	397.157	3.530	146.990	399
FEVRIER	2.358	1.888	399.369	3.574	158.968	423
MARS	3.380	2.465	417.788	3.804	170.484	471
AVRIL	2.807	2.818	427.412	3.903	179.340	499
MAI	2.569	2.574	444.777	4.192	181.828	487
JUIN	2.540	3.363	420.003	3.766	174.423	469
JUILLET						
AOUT						
SEPTEMBRE						
OCTOBRE						
NOVEMBRE						
DECEMBRE						

CHIFFRES ANNUELS ET MENSUELS	ANVERS					
	VRAC LIQUIDE	VRAC SEC	CONTENEURS		RO-RO	
	TONNAGE	TONNAGE	NOMBRE (2)	TONNAGE	NOMBRE (3)	TONNAGE
2006	26.788	18.931	3.338.769	27.591	407.373	1.887
2007	25.593	17.938	3.859.541	34.278	465.198	2.101
2008	26.966	21.400	4.082.727	36.906	931.147	1.912
2009	25.451	11.350	3.486.744	31.388	604.064	1.176
2010						
JANVIER	2.308	1.018	306.671	2.800	48.863	102
FEVRIER	1.908	765	313.788	2.874	55.063	99
MARS	2.782	1.147	333.425	3.134	45.451	96
AVRIL	2.171	1.188	340.784	3.186	65.530	137
MAI	1.932	1.080	354.270	3.457	58.141	119
JUIN	1.767	1.366	326.274	3.012	54.316	116
JUILLET						
AOUT						
SEPTEMBRE						
OCTOBRE						
NOVEMBRE						
DECEMBRE						

(1) excepté les mouvements entre les ports belges (2) en EVP (Equivalent Vingt Pieds) (3) en unités ro-ro.

Source: Déclaration générale et formulaire de déclaration pour transport par conteneur et unités ro-ro (directive 95/64/CE) à l'entrée de navires, Gemeentelijk Havenbedrijf Antwerpen, Havenbestuur Brugge-Zeebrugge, Haven Oostende, Havenbedrijf Gent.

Note: Le poids de la cargaison est considéré y compris les emballages, mais sans la tare des véhicules, conteneurs, unités ro-ro et unités. navigantes.

Activité des ports maritimes

2A. Nombre et tonnage de marchandises (en 1.000 tonnes) selon le type de chargement des navires de mer entrés - suite

CHIFFRES ANNUELS ET MENSUELS	GAND (Y.C. ZELZATE)					
	VRAC LIQUIDE	VRAC SEC	CONTENEURS		RO-RO	
	TONNAGE	TONNAGE	NOMBRE (2)	TONNAGE	NOMBRE (3)	TONNAGE
2006	1.986	14.863	13.893	61	199.804	1.050
2007	2.083	15.132	25.773	85	184.394	1.069
2008	2.832	15.609	25.947	75	149.162	925
2009	2.620	10.680	26.978	68	131.720	684
2010						
JANVIER	167	897	2.688	10	7.531	60
FEVRIER	176	869	2.903	10	7.206	61
MARS	231	997	3.024	13	9.786	68
AVRIL	216	1.386	2.700	12	9.374	69
MAI	152	1.214	3.317	10	9.395	72
JUIN	234	1.713	2.739	9	10.339	73
JUILLET						
AOUT						
SEPTEMBRE						
OCTOBRE						
NOVEMBRE						
DECEMBRE						

CHIFFRES ANNUELS ET MENSUELS	BRUGES-ZEEBRUGGE					
	VRAC LIQUIDE	VRAC SEC	CONTENEURS		RO-RO	
	TONNAGE	TONNAGE	NOMBRE (2)	TONNAGE	NOMBRE (3)	TONNAGE
2006	4.626	1.829	693.923	5.795	1.372.460	3.895
2007	3.927	1.982	858.432	6.516	1.557.065	4.254
2008	4.148	1.850	943.059	6.686	1.488.222	4.040
2009	5.863	1.495	983.738	7.960	1.040.806	2.495
2010						
JANVIER	514	41	87.798	719	86.439	145
FEVRIER	243	90	82.679	690	92.089	153
MARS	312	138	81.339	657	109.788	182
AVRIL	371	142	83.928	705	97.852	178
MAI	432	159	87.191	725	107.423	175
JUIN	515	179	90.990	745	103.887	161
JUILLET						
AOUT						
SEPTEMBRE						
OCTOBRE						
NOVEMBRE						
DECEMBRE						

(1) excepté les mouvements entre les ports belges (2) en EVP (Equivalent Vingt Pieds) (3) en unités ro-ro.

Source: Déclaration générale et formulaire de déclaration pour transport par conteneur et unités ro-ro (directive 95/64/CE) à l'entrée de navires, Gemeentelijk Havenbedrijf Antwerpen, Havenbestuur Brugge-Zeebrugge, Haven Oostende, Havenbedrijf Gent.

Note: Le poids de la cargaison est considéré y compris les emballages, mais sans la tare des véhicules, conteneurs, unités ro-ro et unités. navigantes.

Activité des ports maritimes

2A. Nombre et tonnage de marchandises (en 1.000 tonnes) selon le type de chargement des navires de mer entrés - suite

CHIFFRES ANNUELS ET MENSUELS	OSTENDE					
	VRAC LIQUIDE	VRAC SEC	CONTENEURS		RO-RO	
	TONNAGE	TONNAGE	NOMBRE (2)	TONNAGE	NOMBRE (3)	TONNAGE
2006	94	968	35.358	219	140.423	2.234
2007	29	911	30.840	204	143.259	2.449
2008	53	791	26.148	210	131.852	2.474
2009	23	645	6.391	46	80.739	1.614
2010						
JANVIER	0	37	0	0	4.157	93
FEVRIER	0	112	0	0	4.610	110
MARS	6	141	0	0	5.459	125
AVRIL	0	65	0	0	6.584	114
MAI	0	68	0	0	6.869	120
JUIN	0	73	0	0	5.881	119
JUILLET						
AOUT						
SEPTEMBRE						
OCTOBRE						
NOVEMBRE						
DECEMBRE						

CHIFFRES ANNUELS ET MENSUELS	NIEUPOORT					
	VRAC LIQUIDE	VRAC SEC	CONTENEURS		RO-RO	
	TONNAGE	TONNAGE	NOMBRE (2)	TONNAGE	NOMBRE (3)	TONNAGE
2006	-	512	-	-	-	-
2007	-	588	-	-	-	-
2008	-	586	-	-	-	-
2009	-	155	-	-	-	-
2010						
JANVIER	-	2	-	-	-	-
FEVRIER	-	12	-	-	-	-
MARS	-	9	-	-	-	-
AVRIL	-	2	-	-	-	-
MAI	-	19	-	-	-	-
JUIN	-	18	-	-	-	-
JUILLET						
AOUT						
SEPTEMBRE						
OCTOBRE						
NOVEMBRE						
DECEMBRE						

(1) excepté les mouvements entre les ports belges (2) en EVP (Equivalent Vingt Pieds) (3) en unités ro-ro.

Source: Déclaration générale et formulaire de déclaration pour transport par conteneur et unités ro-ro (directive 95/64/CE) à l'entrée de navires, Gemeentelijk Havenbedrijf Antwerpen, Havenbestuur Brugge-Zeebrugge, Haven Oostende, Havenbedrijf Gent.

Note: Le poids de la cargaison est considéré y compris les emballages, mais sans la tare des véhicules, conteneurs, unités ro-ro et unités. navigantes.

Activité des ports maritimes

2A. Nombre et tonnage de marchandises (en 1.000 tonnes) selon le type de chargement des navires de mer entrés - suite et fin

CHIFFRES ANNUELS ET MENSUELS	BRUXELLES (Y.C. BASSIN INDUSTRIEL)					
	VRAC LIQUIDE	VRAC SEC	CONTENEURS		RO-RO	
	TONNAGE	TONNAGE	NOMBRE (2)	TONNAGE	NOMBRE (3)	TONNAGE
2006	262	431	116	1	-	-
2007	359	497	723	9	-	-
2008	-	18	-	-	-	-
2009	-	11	-	-	-	-
2010						
JANVIER	-	2	-	-	-	-
FEVRIER	-	-	-	-	-	-
MARS	-	-	-	-	-	-
AVRIL	-	-	-	-	-	-
MAI	-	-	-	-	-	-
JUIN	-	-	-	-	-	-
JUILLET						
AOUT						
SEPTEMBRE						
OCTOBRE						
NOVEMBRE						
DECEMBRE						

CHIFFRES ANNUELS ET MENSUELS	LIEGE					
	VRAC LIQUIDE	VRAC SEC	CONTENEURS		RO-RO	
	TONNAGE	TONNAGE	NOMBRE (2)	TONNAGE	NOMBRE (3)	TONNAGE
2006	-	86	-	-	-	-
2007	-	7	-	-	-	-
2008	-	0	-	-	-	-
2009	-	0	-	-	-	-
2010						
JANVIER	-	0	-	-	-	-
FEVRIER	-	0	-	-	-	-
MARS	-	-	-	-	-	-
AVRIL	-	-	-	-	-	-
MAI	-	-	-	-	-	-
JUIN	-	0	-	-	-	-
JUILLET						
AOUT						
SEPTEMBRE						
OCTOBRE						
NOVEMBRE						
DECEMBRE						

(1) excepté les mouvements entre les ports belges (2) en EVP (Equivalent Vingt Pieds) (3) en unités ro-ro.

Source: Déclaration générale et formulaire de déclaration pour transport par conteneur et unités ro-ro (directive 95/64/CE) à l'entrée de navires, Gemeentelijk Havenbedrijf Antwerpen, Havenbestuur Brugge-Zeebrugge, Haven Oostende, Havenbedrijf Gent.

Note: Le poids de la cargaison est considéré y compris les emballages, mais sans la tare des véhicules, conteneurs, unités ro-ro et unités. navigantes.

Activité des ports maritimes

2B. Nombre et tonnage de marchandises (en 1.000 tonnes) selon le type de chargement des navires de mer sortis

CHIFFRES ANNUELS ET MENSUELS	TOUS LES PORTS BELGES (1)					
	VRAC LIQUIDE	VRAC SEC	CONTENEURS		RO-RO	
	TONNAGE	TONNAGE	NOMBRE (2)	TONNAGE	NOMBRE (3)	TONNAGE
2006	13.293	8.962	4.342.635	48.134	2.541.226	11.891
2007	16.461	8.418	5.066.088	54.316	2.760.683	13.036
2008	15.098	8.279	5.401.076	57.722	2.679.948	12.371
2009	15.220	8.170	4.682.020	53.212	2.062.501	8.417
2010						
JANVIER	1.046	731	414.753	4.628	167.330	539
FEVRIER	1.082	939	409.383	4.700	178.663	572
MARS	1.131	844	469.514	5.441	222.120	679
AVRIL	1.278	829	457.713	5.322	214.176	658
MAI	1.004	751	478.460	5.647	214.689	664
JUIN	800	828	459.005	5.400	220.868	690
JUILLET						
AOUT						
SEPTEMBRE						
OCTOBRE						
NOVEMBRE						
DECEMBRE						

CHIFFRES ANNUELS ET MENSUELS	ANVERS					
	VRAC LIQUIDE	VRAC SEC	CONTENEURS		RO-RO	
	TONNAGE	TONNAGE	NOMBRE (2)	TONNAGE	NOMBRE (3)	TONNAGE
2006	10.952	6.682	3.492.116	38.738	653.319	1.962
2007	13.675	6.274	4.070.646	43.819	740.395	2.434
2008	12.027	5.739	4.351.827	47.012	797.789	2.575
2009	13.733	5.816	3.631.909	40.231	721.091	2.017
2010						
JANVIER	830	492	315.468	3.494	60.072	163
FEVRIER	918	607	320.426	3.594	54.709	158
MARS	849	575	378.689	4.300	76.459	196
AVRIL	1.126	547	361.332	4.109	78.818	207
MAI	916	403	385.209	4.480	76.239	189
JUIN	720	541	366.587	4.248	75.416	203
JUILLET						
AOUT						
SEPTEMBRE						
OCTOBRE						
NOVEMBRE						
DECEMBRE						

(1) excepté les mouvements entre les ports belges (2) en EVP (Equivalent Vingt Pieds) (3) en unités ro-ro.

Source: Déclaration générale et formulaire de déclaration pour transport par conteneur et unités ro-ro (directive 95/64/CE) à l'entrée de navires, Gemeentelijk Havenbedrijf Antwerpen, Havenbestuur Brugge-Zeebrugge, Haven Oostende, Havenbedrijf Gent.

Note: Le poids de la cargaison est considéré y compris les emballages, mais sans la tare des véhicules, conteneurs, unités ro-ro et unités. navigantes.

Activité des ports maritimes

2B. Nombre et tonnage de marchandises (en 1.000 tonnes) selon le type de chargement des navires de mer sortis - suite

CHIFFRES ANNUELS ET MENSUELS	GAND (Y.C. ZELZATE)					
	VRAC LIQUIDE	VRAC SEC	CONTENEURS		RO-RO	
	TONNAGE	TONNAGE	NOMBRE (2)	TONNAGE	NOMBRE (3)	TONNAGE
2006	831	1.997	19.046	147	118.602	791
2007	903	1.834	29.460	224	113.994	841
2008	1.086	2.287	30.107	250	94.582	748
2009	1.105	2.206	30.006	230	175.076	633
2010						
JANVIER	143	231	2.999	25	7.986	57
FEVRIER	142	318	3.051	30	7.669	61
MARS	199	261	3.215	29	8.669	67
AVRIL	121	275	3.204	29	7.558	65
MAI	76	320	4.040	28	8.236	64
JUIN	73	268	2.907	25	11.725	72
JUILLET						
AOUT						
SEPTEMBRE						
OCTOBRE						
NOVEMBRE						
DECEMBRE						

CHIFFRES ANNUELS ET MENSUELS	BRUGES-ZEEBRUGGE					
	VRAC LIQUIDE	VRAC SEC	CONTENEURS		RO-RO	
	TONNAGE (4)	TONNAGE (4)	NOMBRE (2)	TONNAGE	NOMBRE (3)	TONNAGE
2006	1270	33	796.932	8.692	1.627.817	5.811
2007	1650	27	935.015	9.756	1.757.518	6.114
2008	1783	101	990.969	9.941	1.645.025	5.501
2009	252	13	1.012.038	11.606	1.076.006	3.612
2010						
JANVIER	67	3	96.287	1.109	93.637	179
FEVRIER	6	0	85.907	1.077	110.829	204
MARS	68	2	87.611	1.112	130.519	247
AVRIL	0	0	93.177	1.183	120.276	229
MAI	3	4	89.211	1.139	122.401	247
JUIN	0	1	89.511	1.127	126.937	250
JUILLET						
AOUT						
SEPTEMBRE						
OCTOBRE						
NOVEMBRE						
DECEMBRE						

(1) excepté les mouvements entre les ports belges (2) en EVP (Equivalent Vingt Pieds) (3) en unités ro-ro.

(4) des chiffres incomplets.

Source: Déclaration générale et formulaire de déclaration pour transport par conteneur et unités ro-ro (directive 95/64/CE) à la sortie de navires, Gemeentelijk Havenbedrijf Antwerpen, Havenbestuur Brugge-Zeebrugge, Haven Oostende, Havenbedrijf Gent.

Note: Le poids de la cargaison est considéré y compris les emballages, mais sans la tare des véhicules, conteneurs, unités ro-ro et unités navigantes.

Activité des ports maritimes

2B. Nombre et tonnage de marchandises (en 1.000 tonnes) selon le type de chargement des navires de mer sortis - suite

CHIFFRES ANNUELS ET MENSUELS	OSTENDE					
	VRAC LIQUIDE	VRAC SEC	CONTENEURS		RO-RO	
	TONNAGE	TONNAGE	NOMBRE (2)	TONNAGE	NOMBRE (3)	TONNAGE
2006	0	0	34.401	555	141.488	3.327
2007	0	0	30.246	508	148.776	3.647
2008	0	0	28.098	519	142.552	3.547
2009	0	0	7.920	140	90.328	2.155
2010						
JANVIER	-	0	-	-	5.635	139
FEVRIER	-	0	-	-	5.456	149
MARS	0	0	-	-	6.473	169
AVRIL	-	0	-	-	7.524	158
MAI	-	0	-	-	7.813	165
JUIN	-	0	-	-	6.790	165
JUILLET						
AOUT						
SEPTEMBRE						
OCTOBRE						
NOVEMBRE						
DECEMBRE						

CHIFFRES ANNUELS ET MENSUELS	NIEUPOORT					
	VRAC LIQUIDE	VRAC SEC	CONTENEURS		RO-RO	
	TONNAGE	TONNAGE	NOMBRE (2)	TONNAGE	NOMBRE (3)	TONNAGE
2006	-	0	-	-	-	-
2007	-	0	-	-	-	-
2008	-	0	-	-	-	-
2009	-	0	-	-	-	-
2010						
JANVIER	-	0	-	-	-	-
FEVRIER	-	0	-	-	-	-
MARS	-	0	-	-	-	-
AVRIL	-	0	-	-	-	-
MAI	-	0	-	-	-	-
JUIN	-	0	-	-	-	-
JUILLET						
AOUT						
SEPTEMBRE						
OCTOBRE						
NOVEMBRE						
DECEMBRE						

(1) excepté les mouvements entre les ports belges (2) en EVP (Equivalent Vingt Pieds) (3) en unités ro-ro.

Source: Déclaration générale et formulaire de déclaration pour transport par conteneur et unités ro-ro (directive 95/64/CE) à l'entrée de navires, Gemeentelijk Havenbedrijf Antwerpen, Havenbestuur Brugge-Zeebrugge, Haven Oostende, Havenbedrijf Gent.

Note: Le poids de la cargaison est considéré y compris les emballages, mais sans la tare des véhicules, conteneurs, unités ro-ro et unités. navigantes.

Activité des ports maritimes

2B. Nombre et tonnage de marchandises (en 1.000 tonnes) selon le type de chargement des navires de mer sortis - suite

CHIFFRES ANNUELS ET MENSUELS	BRUXELLES (Y.C. BASSIN INDUSTRIEL)					
	VRAC LIQUIDE	VRAC SEC	CONTENEURS		RO-RO	
	TONNAGE	TONNAGE	NOMBRE (2)	TONNAGE	NOMBRE (3)	TONNAGE
2006	105	68	141	2	-	-
2007	90	96	722	9	-	-
2008	-	0	-	-	-	-
2009	-	0	-	-	-	-
2010						
JANVIER	-	0	-	-	-	-
FEVRIER	-	-	-	-	-	-
MARS	-	-	-	-	-	-
AVRIL	-	-	-	-	-	-
MAI	-	-	-	-	-	-
JUIN	-	-	-	-	-	-
JUILLET						
AOUT						
SEPTEMBRE						
OCTOBRE						
NOVEMBRE						
DECEMBRE						

CHIFFRES ANNUELS ET MENSUELS	LIEGE					
	VRAC LIQUIDE	VRAC SEC	CONTENEURS		RO-RO	
	TONNAGE	TONNAGE	NOMBRE (2)	TONNAGE	NOMBRE (3)	TONNAGE
2006	-	1	-	-	-	-
2007	-	6	-	-	-	-
2008	-	7	-	-	-	-
2009	-	5	-	-	-	-
2010						
JANVIER	-	1	-	-	-	-
FEVRIER	-	1	-	-	-	-
MARS	-	-	-	-	-	-
AVRIL	-	-	-	-	-	-
MAI	-	-	-	-	-	-
JUIN	-	2	-	-	-	-
JUILLET						
AOUT						
SEPTEMBRE						
OCTOBRE						
NOVEMBRE						
DECEMBRE						

(1) excepté les mouvements entre les ports belges (2) en EVP (Equivalent Vingt Pieds) (3) en unités ro-ro.

Source: Déclaration générale et formulaire de déclaration pour transport par conteneur et unités ro-ro (directive 95/64/CE) à l'entrée de navires, Gemeentelijk Havenbedrijf Antwerpen, Havenbestuur Brugge-Zeebrugge, Haven Oostende, Havenbedrijf Gent.

Note: Le poids de la cargaison est considéré y compris les emballages, mais sans la tare des véhicules, conteneurs, unités ro-ro et unités. navigantes.

Activité des ports maritimes

Evolution du tonnage de marchandises (en 1.000 tonnes) selon le type de chargement des navires de mer entrés dans tous les ports belges de janvier à juin 2010

Graphique 2.

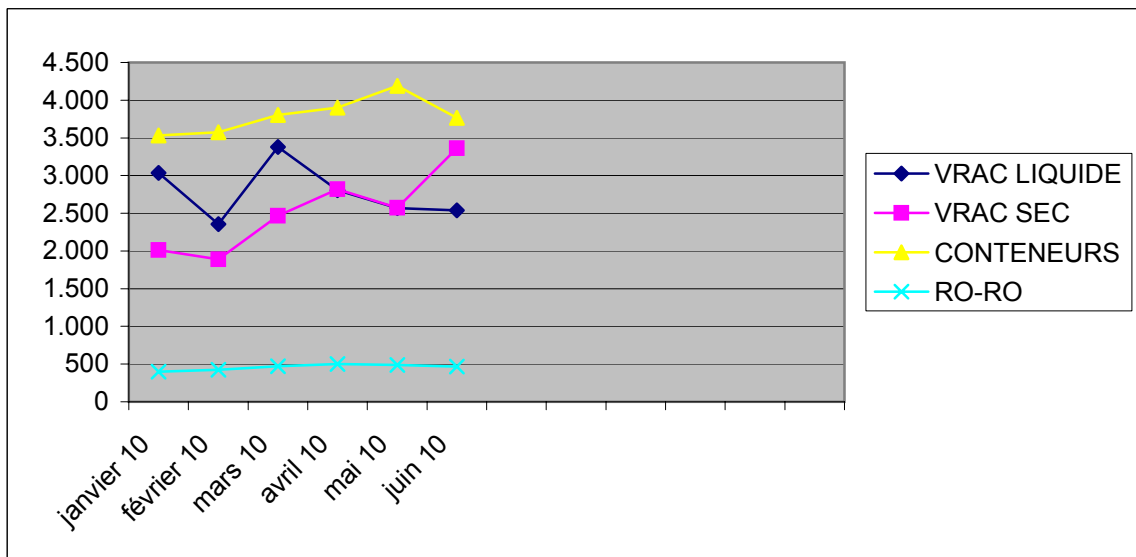

Activité des ports maritimes

Evolution du tonnage de marchandises (en 1.000 tonnes) selon le type de chargement des navires de mer sortis dans tous les ports belges de janvier à juin 2010

Graphique 2.

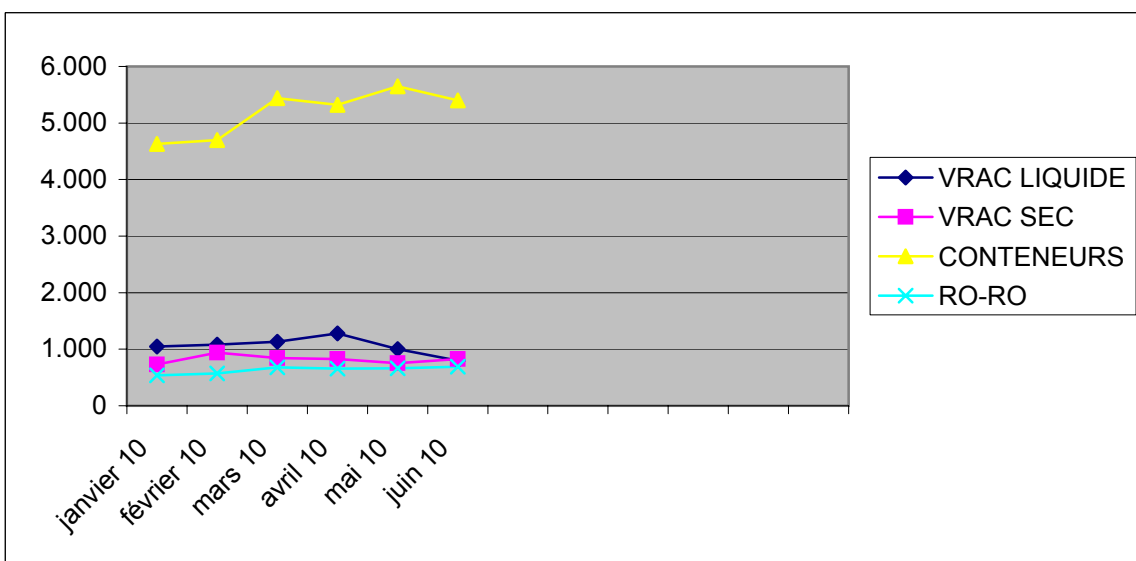

Navigation intérieure

**NAVIGATION INTERIEURE
EVOLUTION DANS LE TEMPS**

**A) REPARTITION DU TRANSPORT PAR VOIE NAVIGABLE D'APRES L'EXPORT, L'IMPORT, LE TRANSIT
ET LE TRAFIC INTERIEUR**

CHIFFRES ANNUELS ET MENSUELS	TRAFIC INTERIEUR		IMPORT		EXPORT		TRANSIT		TOTAL	
	T (1)	TKM (2)	T	TKM	T	TKM	T	TKM	T	TKM
2003	31.120	2.832	60.781	3.330	41.526	1.566	4.330	573	137.757	8.301
2004	35.748	3.057	66.794	3.317	41.078	1.528	4.147	557	147.767	8.459
2005	35.697	3.068	78.848	3.465	49.058	1.608	4.490	578	168.093	8.719
2006	37.596	3.170	74.552	3.468	49.123	1.663	5.173	671	166.444	8.972
2007(3) (4)	38.643	3.406	56.302	3.363	28.842	1.439	10.858	798	134.645	9.006
2008(3) (4)	36.772	3.498	53.472	3.090	29.943	1.425	10.163	733	130.350	8.746
2008										
JANVIER	3.240	304	4.233	253	2.319	108	1.067	63	10.859	728
FEVRIER	2.973	283	4.007	245	2.072	118	823	62	9.875	708
MARS	3.875	366	4.376	244	3.488	136	827	61	12.566	807
AVRIL	3.236	289	5.257	288	2.609	136	1.058	71	12.160	784
MAI	3.258	300	4.539	263	2.561	120	1.110	65	11.468	748
JUIN	3.113	296	4.654	274	2.500	117	825	64	11.092	751
JUILLET	2.783	281	4.513	256	2.541	119	1.068	68	10.905	724
AOUT	2.810	282	4.752	269	2.347	109	730	50	10.639	710
SEPTEMBRE	3.119	315	4.765	276	2.643	124	686	54	11.213	769
OCTOBRE	3.241	307	4.751	277	2.755	135	915	70	11.662	789
NOVEMBRE	2.607	237	4.205	251	2.240	116	580	56	9.632	660
DECEMBRE	2.517	238	3.420	194	1.868	87	474	49	8.279	568
2009										
JANVIER	2.509	218	4.210	247	1.826	86	541	54	9.086	605
FEVRIER	2.866	243	3.556	195	1.977	89	526	49	8.925	576
MARS	2.786	244	4.083	219	2.087	108	681	51	9.637	622
AVRIL	2.406	207	3.551	187	1.977	89	464	40	8.398	523
MAI	3.459	251	3.586	192	1.674	82	465	48	9.184	573
JUIN	2.827	230	3.565	195	2.103	102	459	45	8.954	572
JUILLET										
AOUT										
SEPTEMBRE										
OCTOBRE										
NOVEMBRE										
DECEMBRE										

(1) 1 000 tonnes.

(2) 1 000 000 tonnes-km.

(3) Les données de 2007 et 2008 ne sont pas comparables avec les données des années précédentes en raison de la modification de la méthode de collecte de données suite à un nouveau règlement européen.

(4) En raisons des arrondis, le total des mois peut être différent du total de l'année.

NAVIGATION INTERIEURE
EVOLUTION DANS LE TEMPS
B) ACTIVITE D'APRES LA NATURE DES MARCHANDISES TRANSPORTEES (1 000 TONNES)

code (1)	TOTAL	01	02	03	04	05	06	07	08	09	10
CHIFFRES ANNUELS ET MENSUELS											
2007 (2)	134.647	6.554	11.347	41.892	4.331	3	1.181	12.117	10.690	7.851	11.422
2008 (2)	130.347	6.382	11.312	42.651	3.661	9	1.077	12.898	9.817	8.780	8.637
2008											
JANVIER	10.860	481	1.411	3.043	279	-	70	1.217	956	669	772
FEVRIER	9.876	483	947	2.965	277	2	118	997	832	678	770
MARS	12.565	501	829	4.291	377	-	116	1.102	809	1.605	745
AVRIL	12.160	584	1.308	4.068	319	-	85	1.098	883	686	817
MAI	11.469	573	945	4.073	327	-	66	1.016	765	710	792
JUIN	11.090	578	882	3.757	247	2	70	948	845	667	800
JUILLET	10.904	469	1.051	3.371	258	-	52	1.060	871	584	738
AOUT	10.639	519	767	3.807	314	-	100	897	774	640	647
SEPTEMBRE	11.213	588	830	3.806	327	5	100	1.073	861	675	771
OCTOBRE	11.662	628	1.064	3.944	337	-	127	1.155	824	708	816
NOVEMBRE	9.630	502	618	3.191	315	-	79	1.181	778	609	545
DECEMBRE	8.279	476	660	2.335	284	-	94	1.154	619	549	424
2009											
JANVIER	7.758	475	578	1.989	265	2	102	1.367	876	433	420
FEVRIER	8.924	446	641	3.087	256	-	67	1.054	801	410	435
MARS	9.635	453	713	3.482	258	-	116	1.028	835	525	458
AVRIL	8.399	496	420	2.782	233	-	120	933	810	444	386
MAI	9.184	506	431	2.737	246	-	67	1.906	711	447	384
JUIN	8.960	536	378	3.438	241	-	62	936	755	527	388
JUILLET											
AOUT											
SEPTEMBRE											
OCTOBRE											
NOVEMBRE											
DECEMBRE											

- (1)
- 01 Produits de l'agriculture, de la chasse et de la forêt; poissons et autres produits de la pêche.
 - 02 Houille et lignite; pétrole brut et gaz naturel.
 - 03 Minerais métalliques et autres produits d'extraction; tourbe; minerais d'uranium et thorium.
 - 04 Produits alimentaires, boissons et tabac.
 - 05 Textiles et produits textiles, cuir et articles en cuir.
 - 06 Bois et produits du bois et du liège (hormis les meubles); vannerie et sparterie; pâte à papier; papier et articles en papier, produits imprimés ou supports enregistrés.
 - 07 Coke et produits pétroliers raffinés.
 - 08 Produits chimiques et fibres synthétiques; produits en caoutchouc ou en plastique; produits des industries nucléaires.
 - 09 Autres produits minéraux non métalliques.
 - 10 Métaux de base; produits du travail des métaux, sauf machines et matériels.

(2) En raison des arrondis, le total des mois peut être différent du total de l'année.

11	12	13	14	15	16	17	18	19	20	code (1)
										CHIFFRES ANNUELS ET MENSUELS
58	98	14	199	-	12.122	153	2	14.603	10	2007 (2)
28	80	22	170	0	11.871	3	11	12.935	3	2008 (2)
										2008
4	2	-	13	-	899	0	2	1.042	0	JANVIER
3	3	1	22	-	795	1	1	981	-	FEVRIER
5	9	2	17	-	1.052	0	-	1.105	-	MARS
1	9	1	13	-	1.030	1	3	1.253	1	AVRIL
3	6	1	7	-	1.052	1	2	1.129	1	MAI
5	9	-	17	-	1.106	0	2	1.155	-	JUIN
1	10	0	11	-	1.330	0	0	1.098	0	JUILLET
2	6	4	21	-	1.117	-	-	1.024	-	AOUT
0	6	3	8	-	1.067	0	0	1.093	-	SEPTEMBRE
2	6	3	12	-	995	0	1	1.040	-	OCTOBRE
1	8	3	22	-	745	0	0	1.032	1	NOVEMBRE
1	6	4	7	-	683	0	0	983	-	DECEMBRE
										2009
2	5	2	18	-	595	-	-	628	1	JANVIER
5	4	8	12	-	573	-	-	1.125	0	FEVRIER
2	4	4	17	-	552	-	-	1.187	1	MARS
1	6	3	17	-	614	-	-	1.134	-	AVRIL
3	3	3	17	-	421	-	-	1.300	2	MAI
4	1	3	19	-	439	-	-	1.227	6	JUIN
										JUILLET
										AOUT
										SEPTEMBRE
										OCTOBRE
										NOVEMBRE
										DECEMBRE

- 11 Machines et matériel, n.c.a.(*); machines de bureau et matériel informatique; machines et appareils électriques, n.c.a.(*); équipements de radio, télévision et communication; instruments médicaux, de précision et d'optique, montres, pendules et horloges.
- 12 Matériel de transport.
- 13 Meubles; autres produits manufacturés n.c.a.(*).
- 14 Matières premières secondaires; déchets de voirie et autres déchets.
- 15 Courrier, colis.
- 16 Équipement et matériel utilisés dans le transport de marchandises.
- 17 Marchandises transportées dans le cadre de déménagements (biens d'équipement ménager et mobilier de bureau); bagages transportés séparément des passagers; véhicules automobiles transportés pour réparation; autres biens non marchands, n.c.a.(*).
- 18 Marchandises groupées: mélange de types de marchandises qui sont transportées ensemble.
- 19 Marchandises non identifiables; marchandises qui, pour une raison ou pour une autre, ne peuvent pas être identifiées et ne peuvent donc pas être classées dans l'un des groupes 01 à 16.
- 20 Autres marchandises, n.c.a.(*).
- (*) : non classés ailleurs.

Transport par rail

TRANSPORT PAR RAIL
SOCIETE NATIONALE DES CHEMINS DE FER BELGES - CHIFFRES TOTAUX
1A. TRAFIC DE VOYAGEURS

CHIFFRES ANNUELS ET MENSUELS	NOMBRE DE VOYA- GEURS (MILLIERS)	NOMBRE DE VOYA- GEURS KM (MILLIONS)	NOMBRE DE TRAIN-KM PRODUC- TIFS (MILLIERS)
2004	178.422	8.676	78.105
2005	187.141	9.150	76.469
2006	197.523	9.607	76.230
2007	206.500	9.932	77.324
2008	216.739	10.403	76.632
2009	219.787	10.427	77.045
2009			
JANVIER	18.691	856	6.351
FEVRIER	18.676	849	6.024
MARS	19.534	899	6.695
AVRIL	18.655	883	6.553
MAI	19.216	903	6.375
JUIN	18.728	897	6.578
JUILLET	15.148	813	6.842
AOUT	14.329	790	6.666
SEPTEMBRE	18.275	878	6.585
OCTOBRE	19.832	886	6.291
NOVEMBRE	19.354	878	5.774
DECEMBRE	19.349	895	6.311
2010 (1)			
JANVIER	18.683	846	6.566
FEVRIER	19.090	849	6.069
MARS	19.737	886	7.006
AVRIL	19.372	912	6.301
MAI	19.246	896	6.184
JUIN	19.090	899	6.754
JUILLET	15.624	839	6.603
AOUT	14.445	785	6.851
SEPTEMBRE	18.613	884	6.798
OCTOBRE			
NOVEMBRE			
DECEMBRE			

(1) Chiffres provisoires, les chiffres peuvent changer chaque mois.

TRANSPORT PAR RAIL
SOCIETE NATIONALE DES CHEMINS DE FER BELGES - CHIFFRES TOTAUX
1B. TRAFIC COMMERCIAL DE MARCHANDISES

CHIFFRES ANNUELS ET MENSUELS	1 000 TONNES		WAGONS COMPLETS 1 000 000 TKM (2)		TRAIN-KM PRODUC- TIFS (MILLIERS)	TKM (2) BRUTS REMOR- QUES (MILLIONS)
	TRAFIC INTERIEUR	TRAFIC INTER- NATIONAL	TRAFIC INTERIEUR	TRAFIC INTER- NATIONAL		
	(1)	(1)	(1)	(1)		
2004	23.358	35.019	2.111	5.584	16.622	20.373
2005	24.176	36.205	2.262	5.778	14.320	18.594
2006	25.222	37.329	2.390	6.197	14.759	19.329
2007	21.006	35.702	1.898	5.812	14.308	18.450
2008	23.502	33.826	2.147	5.635	14.324	19.411
2009	14.151	22.370	1.675	3.765	9.354	12.653
2009						
JANVIER	975	1.789	110	310	772	1.006
FEVRIER	1.158	1.844	126	320	821	1.102
MARS	1.283	1.804	141	309	841	1.094
AVRIL	1.203	1.633	134	275	738	959
MAI	1.208	1.685	137	283	732	986
JUIN	1.143	1.859	140	306	755	1.009
JUILLET	1.187	1.933	147	320	790	1.059
AOUT	1.032	1.655	129	279	695	932
SEPTEMBRE	1.305	2.143	163	356	847	1.186
OCTOBRE	1.311	2.311	163	380	883	1.251
NOVEMBRE	1.187	2.004	144	339	762	1.114
DECEMBRE	1.159	1.710	141	288	718	955
2010						
JANVIER	1.261	1.848	148	312	740	799
FEVRIER	1.320	1.893	153	323	750	842
MARS	1.461	2.230	168	381		
AVRIL	1.429	2.040	155	356		
MAI	1.395	1.985	146	348		
JUIN	1.454	2.014	159	353		
JUILLET	1.387	1.966	149	350		
AOUT	1.233	1.657	132	292		
SEPTEMBRE	1.423	1.848	152	320		
OCTOBRE						
NOVEMBRE						
DECEMBRE						

(1) Ne comprend ni les transports militaires ni les transports de service.

(2) tonnes-km.

Navigation aérienne

NAVIGATION AERIENNE
ACTIVITE DES AERODROMES BELGES (VOLS COMMERCIAUX) (1)
1A. EVOLUTION DANS LE TEMPS

CHIFFRES ANNUELS ET MENSUELS	TOUS LES AERODROMES BELGES					
	NOMBRE DE VOLS		NOMBRE DE PASSAGERS (2)		MARCHANDISES (3) (TONNE)	
	AU DEPART	A L'ARRIVEE	AU DEPART	A L'ARRIVEE	AU DEPART	A L'ARRIVEE
2008	158.584	158.446	11.209.335	11.152.864	627.698	623.119
2009	150.755	150.456	10.894.376	10.851.438	477.762	475.735
2010						
JANVIER	11.050	11.016	664.024	709.318	45.313	45.177
FEVRIER	10.840	10.827	714.742	711.757	46.789	45.225
MARS	13.292	13.260	861.270	845.128	59.192	53.103
AVRIL	10.913	10.870	808.375	756.398	42.216	38.322
MAI	13.559	13.528	1.061.138	1.051.020	49.082	46.428
JUIN	14.145	14.077	1.101.885	1.026.179	47.780	42.637
JUILLET						
AOUT						
SEPTEMBRE						
OCTOBRE						
NOVEMBRE						
DECEMBRE						

CHIFFRES ANNUELS ET MENSUELS	BRUXELLES NATIONAL					
	NOMBRE DE VOLS		NOMBRE DE PASSAGERS (2)		MARCHANDISES (3) (TONNE)	
	AU DEPART	A L'ARRIVEE	AU DEPART	A L'ARRIVEE	AU DEPART	A L'ARRIVEE
2008	117.833	117.814	9.353.899	9.356.489	324.833	333.910
2009	105.925	105.860	8.571.673	8.600.523	210.262	190.929
2010						
JANVIER	7.656	7.643	505.180	545.372	18.248	13.653
FEVRIER	7.406	7.399	545.970	543.799	16.875	13.625
MARS	8.655	8.644	649.513	640.512	25.815	18.421
AVRIL	7.033	7.035	603.325	575.186	17.821	12.948
MAI	9.108	9.077	792.914	791.991	19.881	16.312
JUIN	9.367	9.311	825.246	777.347	18.723	15.156
JUILLET						
AOUT						
SEPTEMBRE						
OCTOBRE						
NOVEMBRE						
DECEMBRE						

(1) Anvers, Bruxelles national, Charleroi, Liège, Ostende.

(2) Les passagers en transit sont inclus dans le départ et l'arrivée.

(3) Le fret + courrier.

NAVIGATION AERIENNE (SUITE)
ACTIVITE DES AERODROMES BELGES (VOLS COMMERCIAUX) (1)
1A. EVOLUTION DANS LE TEMPS

CHIFFRES ANNUELS ET MENSUELS	ANVERS					
	NOMBRE DE VOLS		NOMBRE DE PASSAGERS (2)		MARCHANDISES (3) (TONNE)	
	AU DEPART	A L'ARRIVEE	AU DEPART	A L'ARRIVEE	AU DEPART	A L'ARRIVEE
2008	11.462	11.533	65.774	64.231	343	347
2009	11.757	11.812	64.741	64.777	380	377
2010						
JANVIER	621	628	4.697	4.395	29	25
FEVRIER	686	694	5.885	5.807	34	33
MARS	1.197	1.190	6.805	6.665	32	33
AVRIL	1.094	1.084	4.561	4.127	21	20
MAI	1.004	1.037	2.683	3.102	9	13
JUIN	1.058	1.088	2.329	2.666	3	7
JUILLET						
AOUT						
SEPTEMBRE						
OCTOBRE						
NOVEMBRE						
DECEMBRE						

CHIFFRES ANNUELS ET MENSUELS	OSTENDE					
	NOMBRE DE VOLS		NOMBRE DE PASSAGERS (2)		MARCHANDISES (3) (TONNE)	
	AU DEPART	A L'ARRIVEE	AU DEPART	A L'ARRIVEE	AU DEPART	A L'ARRIVEE
2008	6.178	6.124	102.419	82.783	37.390	38.619
2009	6.969	6.947	99.106	74.498	31.386	38.318
2010						
JANVIER	424	421	3.590	2.253	2.695	4.163
FEVRIER	476	479	3.536	3.073	2.559	3.319
MARS	796	793	4.712	4.649	2.783	2.806
AVRIL	593	593	5.380	2.601	1.864	1.986
MAI	672	669	14.060	10.445	2.602	2.351
JUIN	822	825	11.462	9.043	2.577	1.560
JUILLET						
AOUT						
SEPTEMBRE						
OCTOBRE						
NOVEMBRE						
DECEMBRE						

(1) Anvers, Bruxelles national, Charleroi, Liège, Ostende.

(2) Les passagers en transit sont inclus dans le départ et l'arrivée.

(3) Le fret + courrier.

NAVIGATION AERIENNE (SUITE)
ACTIVITE DES AERODROMES BELGES (VOLS COMMERCIAUX) (1)
1A. EVOLUTION DANS LE TEMPS

CHIFFRES ANNUELS ET MENSUELS	CHARLEROI					
	NOMBRE DE VOLS		NOMBRE DE PASSAGERS (2)		MARCHANDISES (3) (TONNE)	
	AU DEPART	A L'ARRIVEE	AU DEPART	A L'ARRIVEE	AU DEPART	A L'ARRIVEE
2008	9.622	9.596	1.482.268	1.459.679	0	0
2009	13.159	13.133	1.971.009	1.948.888	0	1
2010						
JANVIER	1.268	1.265	144.160	152.223	0	0
FEVRIER	1.158	1.160	151.970	153.019	0	1
MARS	1.395	1.394	192.409	186.972	0	1
AVRIL	1.241	1.229	187.098	168.649	0	1
MAI	1.594	1.588	234.358	232.672	0	4
JUIN	1.638	1.636	244.863	225.326	0	0
JUILLET						
AOUT						
SEPTEMBRE						
OCTOBRE						
NOVEMBRE						
DECEMBRE						

CHIFFRES ANNUELS ET MENSUELS	LIEGE					
	NOMBRE DE VOLS		NOMBRE DE PASSAGERS (2)		MARCHANDISES (3) (TONNE)	
	AU DEPART	A L'ARRIVEE	AU DEPART	A L'ARRIVEE	AU DEPART	A L'ARRIVEE
2008	13.489	13.379	204.975	189.682	265.132	250.243
2009	12.945	12.704	187.847	162.752	235.734	246.110
2010						
JANVIER	1.081	1.059	6.397	5.075	24.341	27.336
FEVRIER	1.114	1.095	7.381	6.059	27.321	28.247
MARS	1.249	1.239	7.831	6.330	30.562	31.842
AVRIL	952	929	8.011	5.835	22.510	23.367
MAI	1.181	1.157	17.123	12.810	26.590	27.748
JUIN	1.260	1.217	17.985	11.797	26.477	25.914
JUILLET						
AOUT						
SEPTEMBRE						
OCTOBRE						
NOVEMBRE						
DECEMBRE						

(1) Anvers, Bruxelles national, Charleroi, Liège, Ostende.

(2) Les passagers en transit sont inclus dans le départ et l'arrivée.

(3) Le fret + courrier.

NAVIGATION AERIENNE
ACTIVITE DES AERODROMES BELGES (1)
1B. PAYS LES PLUS IMPORTANTS (SELON LE NOMBRE DE VOLS)
CHIFFRES MENSUELS JUIN 2010

CHIFFRES MENSUELS	NOMBRE DE VOLS		NOMBRE DE PASSAGERS		MARCHANDISES (2) (EN TONNES)	
	AU DEPART	A L'ARRIVEE	AU DEPART	A L'ARRIVEE	AU DEPART	A L'ARRIVEE
ALLEMAGNE	1.235	1.205	60.374	57.745	2.701	2.315
ARABIE SAOUDITE	48	55	0	0	1.124	0
AUTRICHE	264	250	19.155	18.646	396	246
BAHREIN	34	11	0	0	2.438	849
BELGIQUE	994	980	7.283	3.783	1	13
BULGARIE	82	83	9.142	8.875	4	3
CAMEROUN	22	24	4.817	4.746	188	130
CANADA	63	72	13785	12656	299	636
CHINE	37	46	5.360	5.180	607	2.096
CROATIE	70	77	5.700	5.737	9	0
DANEMARK	342	348	19.357	21.049	197	195
EGYPTE	94	145	11.202	9.175	307	4.167
EMIRATS ARABES UNIS	60	30	4.488	4.885	2.830	588
ESPAGNE	1.428	1.430	174.311	166.353	1.437	626
ETATS-UNIS	358	418	52.626	56.296	4.794	9.221
FINLANDE	174	158	9.953	9.953	394	86
FRANCE	1.236	1.294	73.673	71.664	1.347	1.691
GRECE	346	314	44.501	39.612	380	51
HONGRIE	169	147	12.877	12.455	453	40
INDE	106	102	18.702	19.377	1.787	1.688
IRLANDE	115	108	13.409	14.405	263	289
ISLANDE	21	19	1.189	1.316	156	217
ISRAEL	114	111	7.169	8.006	3.721	2.958
ITALIE	1.364	1.348	122.816	114.472	1.780	1.737
JORDANIE	26	22	645	1028	579	139
LETTONIE	73	73	7.639	8.149	16	3
LIBYE	31	27	945	878	734	649
LITUANIE	41	39	3.690	3.773	144	1
MALTE	33	32	3.597	3.636	14	5
MAROC	331	326	51.486	30.413	333	178
NIGER	58	28	0	0	3.080	670
NORVEGE	166	163	11.359	13.225	64	15
PAYS-BAS	355	374	10.364	9.810	0	5
POLOGNE	252	246	19.568	18.687	270	157
PORTUGAL	369	350	33.182	29.642	480	275
REPUBLIQUE TCHEQUE	207	221	12.876	12.784	206	272
ROUMANIE	123	114	9.657	9.788	160	51
ROYAUME-UNI	1.250	1.288	47.024	44.061	3.078	3.262
RUSSIE	73	73	5.371	5.165	61	376
SENEGAL	30	30	6.245	6.091	329	277
SLOVENIE	78	74	3.208	2.819	172	73
SUEDE	393	397	21.371	23.360	127	910
SUISSE	450	449	29.503	29.355	127	116
TUNISIE	91	88	12.953	9.955	20	11
TURQUIE	524	511	77.666	59.571	1.410	814

(1) Anvers, Bruxelles national, Charleroi, Liège, Ostende.

(2) Le fret + courrier.

Véhicules à moteur

VEHICULES A MOTEUR
1A. VEHICULES A MOTEUR NEUFS, MIS EN CIRCULATION
EVOLUTION DANS LE TEMPS

CHIFFRES ANNUELS ET MENSUELS	IMMATRICULATION DE VEHICULES A MOTEURS NEUFS MIS EN CIRCULATION						
	VOITURES POUR PERSONNES	AUTO-BUS ET AUTOCARS	VEHICULES POUR LE TRANSPORT DE MARCHANDISES	TRACTEURS	TRACTEURS AGRICOLES	TOTAL	MOTOS (1) SCOOTERS, AUTO-SCOOTERS, (2)
2004	489.262	911	63.859	5.200	4.102	563.334	25.118
2005	484.317	856	68.052	5.945	3.617	563.376	24.977
2006	530.296	914	66.592	4.730	3.748	603.339	27.290
2007	529.025	1.093	74.342	6.232	3.478	611.242	30.143
2008	540.542	1.207	70.497	6.331	3.901	622.478	30.112
2009	479.920	984	56.387	3.268	2.914	543.473	27.528
2009							
JANVIER	48.033	83	6.312	580	279	55.287	1.268
FEVRIER	46.148	47	5.312	381	302	52.190	2.195
MARS	50.736	109	5.800	386	388	57.419	3.094
AVRIL	48.114	107	5.607	302	332	54.462	3.578
MAI	38.390	117	4.763	229	267	43.766	2.982
JUIN	44.112	94	5.288	234	265	49.993	3.607
JUILLET	36.287	97	4.050	198	182	40.814	3.224
AOUT	30.333	88	3.671	198	239	34.529	2.576
SEPTEMBRE	35.908	61	3.865	292	218	40.344	2.271
OCTOBRE	40.005	50	4.890	241	179	45.365	1.578
NOVEMBRE	35.263	101	3.787	162	145	39.458	706
DECEMBRE	26.591	30	3.042	65	118	29.846	449
2010							
JANVIER	49.709	89	5.535	394	186	55.913	926
FEVRIER	47.840	87	4.522	200	241	52.890	1.756
MARS	64.781	83	6.470	278	418	72.030	2.999
AVRIL	57.802	72	5.679	275	389	64.217	3.167
MAI	48.154	150	5.037	263	234	53.838	2.909
JUIN	54.353	115	5.586	297	267	60.618	3.652
JUILLET	39.737	67	3.912	222	223	44.161	3.679
AOUT	37.732	137	3.862	245	216	42.192	2.610
SEPTEMBRE	37.163	76	4.398	479	215	42.331	2.098
OCTOBRE							
NOVEMBRE							
DECEMBRE							

(1) Les vélomoteurs de 50 cc et moins, dépassant la vitesse de 45 km/h sont considéré comme motos.

(2) Cylindrée maximum de 350 cm³ et poids maximum de 350 kg.

VEHICULES A MOTEUR (SUITE)
1B. VEHICULES A MOTEUR D'OCCASION, MIS EN CIRCULATION
EVOLUTION DANS LE TEMPS

CHIFFRES ANNUELS ET MENSUELS	IMMATRICULATION DE VEHICULES A MOTEUR D'OCCASION					
	VOITURES POUR PERSONNES	AUTO- BUS ET AUTOCARS	VEHICULES POUR LE TRANS- PORT DE MARCHAN- DISES	TRACTEURS	TRACTEURS AGRICOLES	TOTAL
2005	658.161	743	86.314	4.085	7.244	756.547
2006	696.606	821	86.618	4.573	8.077	796.695
2007	662.496	823	79.467	3.750	7.878	754.414
2008	653.109	810	77.426	3.288	8.293	742.926
2009	681.766	870	81.492	3.351	7.918	775.397
2009						
JANVIER	50.285	93	6.447	262	555	57.642
FEVRIER	54.729	96	6.639	246	750	62.460
MARS	62.345	84	7.725	303	858	71.315
AVRIL	61.169	105	7.034	281	777	69.366
MAI	56.670	63	6.298	276	739	64.046
JUIN	66.021	63	7.353	331	795	74.563
JUILLET	59.602	63	6.697	261	654	67.277
AOUT	52.867	71	6.038	280	682	59.938
SEPTEMBRE	59.722	56	7.291	388	702	68.159
OCTOBRE	58.888	57	7.356	259	541	67.101
NOVEMBRE	51.112	53	6.490	205	465	58.325
DECEMBRE	48.356	66	6.124	259	400	55.205
2010						
JANVIER	49.491	94	6.991	324	571	57.471
FEVRIER	51.722	71	7.064	309	625	59.791
MARS	65.413	70	8.506	378	905	75.272
AVRIL	60.308	76	7.675	335	772	69.166
MAI	55.820	53	6.995	316	694	63.878
JUIN	65.650	70	7.863	327	762	74.672
JUILLET	56.249	47	6.628	249	662	63.835
AOUT	54.501	47	6.727	249	647	62.171
SEPTEMBRE	59.760	58	7.982	340	752	68.892
OCTOBRE						
NOVEMBRE						
DECEMBRE						

VEHICULES A MOTEUR

2. VEHICULES NEUFS ET D' OCCASION MIS EN CIRCULATION

CHIFFRES DETAILLES D' APRES LA RESIDENCE DU DECLARANT

MOIS SEPTEMBRE 2010

RESIDENCE DU DECLARANT	VEHICULES A MOTEUR						MOTOS (1)
	VOITURES POUR PERSONNES	AUTOBUS ET AUTOCARS	VEHICULES TRANSPORT MARCHAND.	TRACTEURS	TRACTEURS AGRICOLES	TOTAL	
A. Neufs							
REGION BRUXELLES-CAPITALE	7.277	4	690	31	6	8.008	181
REGION FLAMANDE	20.144	62	2.692	396	135	23.429	1.236
Province d' Anvers	5.683	21	734	84	36	6.558	317
Province de Brabant flamand	5.964	17	567	28	19	6.595	249
Province de Limbourg	2.347	3	315	91	10	2.766	193
Province de Flandre Orientale	3.324	4	539	56	36	3.959	262
Province de Flandre Occidentale	2.826	17	537	137	34	3.551	215
REGION WALLONNE	9.742	10	1.016	52	74	10.894	681
Province de Brabant wallon	1.489	1	136	5	7	1.638	114
Province de Hainaut	3.420	4	283	15	17	3.739	249
Province de Liège	2.803	2	342	17	26	3.190	194
Province de Luxembourg	806	-	109	5	10	930	45
Province de Namur	1.224	3	146	10	14	1.397	79
LE ROYAUME	37.163	76	4.398	479	215	42.331	2.098
B. Occasions							
REGION BRUXELLES-CAPITALE	6.124	6	682	23	-	6.835	
REGION FLAMANDE	32.500	33	4.617	240	464	37.854	
Province d' Anvers	9.011	7	1.213	73	89	10.393	
Province de Brabant flamand	5.070	7	630	25	86	5.818	
Province de Limbourg	4.947	2	804	20	78	5.851	
Province de Flandre Orientale	7.410	5	1.035	54	104	8.608	
Province de Flandre Occidentale	6.062	12	935	68	107	7.184	
REGION WALLONNE	21.136	19	2.683	77	288	24.203	
Province de Brabant wallon	1.977	2	238	5	13	2.235	
Province de Hainaut	8.434	11	1.000	34	84	9.563	
Province de Liège	6.365	5	796	16	66	7.248	
Province de Luxembourg	1.569	1	245	14	64	1.893	
Province de Namur	2.791	-	404	8	61	3.264	
LE ROYAUME	59.760	58	7.982	340	752	68.892	

(1) Les vélomoteurs d' une cylindrée de 50 cc et moins, qui dépassent la vitesse de 45 km/h, sont considérés comme motos.

VEHICULES A MOTEUR

3. IMMATRICULATIONS DES VEHICULES A MOTEUR NEUFS MIS EN CIRCULATION
D'APRES LA MARQUE ET LE TYPE. 3 EME TRIMESTRE 2010

MARQUE	TYPE	voiture pour personne	autobus- autocar	véh. pour le transport de march.	tracteur	tracteur agricole	véhicule spécial	moto	Total
ACCUBUILD	ACCUBUILD CHS	1	0	0	0	0	0	0	1
ADDCO	AVR	0	0	0	0	0	8	0	8
	BAB	0	0	0	0	0	4	0	4
	DE HONDT	0	0	0	0	0	2	0	2
	KLEINE	0	0	0	0	0	2	0	2
	PG	0	0	0	0	0	0	1	1
	SVETRUCK	0	0	0	0	0	3	0	3
	WEIDEMANN	0	0	0	0	0	20	0	20
	WIRTGEN	0	0	0	0	0	2	0	2
ADIVA	ADIVA AD200	0	0	0	0	0	0	1	1
ADLY	ADLY ATV-320S	0	0	0	0	0	0	1	1
ADRIA	ADRIA ADRIATIK	3	0	0	0	0	0	0	3
	ADRIA COMPACT SP	1	0	0	0	0	0	0	1
	ADRIA CORAL S 670SL	1	0	0	0	0	0	0	1
	ADRIA CORAL S 690SP	2	0	0	0	0	0	0	2
	ADRIA MATRIX M 680SP	2	0	0	0	0	0	0	2
	ADRIA POLARIS SL	1	0	0	0	0	0	0	1
	ADRIA SPORT S 577SP	1	0	0	0	0	0	0	1
	ADRIA TWIN	3	0	0	0	0	0	0	3
AEBI MFH		0	0	0	0	0	3	0	3
AEON	AEON GOES 350S	0	0	0	0	0	0	1	1
AGM		0	0	0	0	0	0	1	1
AHLMANN		0	0	0	0	0	5	0	5
AJP	AJP PR	0	0	0	0	0	0	1	1
ALFA ROMEO	ALFA ROMEO 147	1	0	0	0	0	0	0	1
	ALFA ROMEO 159	1	0	0	0	0	0	0	1
	ALFA ROMEO 159 SPORT	4	0	0	0	0	0	0	4
	ALFA ROMEO ALFA 147	25	0	0	0	0	0	0	25
	ALFA ROMEO ALFA 159	172	0	0	0	0	0	0	172
	ALFA ROMEO ALFA GT	35	0	0	0	0	0	0	35
	ALFA ROMEO ALFABRERA	2	0	0	0	0	0	0	2
	ALFA ROMEO BRERA	12	0	0	0	0	0	0	12
	ALFA ROMEO MITO	516	0	0	0	0	0	0	516
	ALFA ROMEO SPIDER	9	0	0	0	0	0	0	9
	ALFA ROMEOALFASPIDER	2	0	0	0	0	0	0	2
	ALFAROMEO ALFA GIULI	582	0	0	0	0	0	0	582
	ALFAROMEO AR8CSPIDER	2	0	0	0	0	0	0	2
ALKE	ALKE ATX200E	0	0	1	0	0	0	0	1
ALKO	ALKO AMC 35H	1	0	0	0	0	0	0	1
	PIAGGIO MP3 400LT	0	0	0	0	0	0	4	4
ALPINA	ALPINA BMW ALPINA B3	1	0	0	0	0	0	0	1
	ALPINA BMW ALPINA D3	4	0	0	0	0	0	0	4
	ALPINA D3 BITURBO	1	0	0	0	0	0	0	1
	BMW ALPINA B3 S BITU	1	0	0	0	0	0	0	1
AMAZONE		0	0	0	0	0	1	0	1
AMMANN		0	0	0	0	0	1	0	1
APRILIA		0	0	0	0	0	0	5	5
	APRILIA APRILIA ATLA	0	0	0	0	0	0	8	8
	APRILIA APRILIA RS12	0	0	0	0	0	0	5	5
	APRILIA APRILIA SHIV	0	0	0	0	0	0	5	5
	APRILIA APRILIA SM D	0	0	0	0	0	0	4	4
	APRILIA APRILIA SPOR	0	0	0	0	0	0	3	3
	APRILIA ATLANTIC 125	0	0	0	0	0	0	1	1
	APRILIA ATLANTIC 500	0	0	0	0	0	0	3	3
	APRILIA DORSODURO750	0	0	0	0	0	0	3	3
	APRILIA MANA850S ABS	0	0	0	0	0	0	3	3
	APRILIA MOJITO 125	0	0	0	0	0	0	20	20
	APRILIA NA 850 MANA	0	0	0	0	0	0	1	1
	APRILIA RS125	0	0	0	0	0	0	6	6
	APRILIA RSV 4	0	0	0	0	0	0	1	1
	APRILIA SCARABEO 125	0	0	0	0	0	0	2	2
	APRILIA SCARABEO 300	0	0	0	0	0	0	3	3
	APRILIA SCARABEO 500	0	0	0	0	0	0	1	1
	APRILIA SHIVER 750	0	0	0	0	0	0	2	2
	APRILIA SP	0	0	0	0	0	0	1	1
	APRILIA SPORTCITY300	0	0	0	0	0	0	1	1
	APRILIA SPORTCITYONE	0	0	0	0	0	0	2	2
	APRILIA SXV 5.5	0	0	0	0	0	0	1	1
ARCA	ARCA M696GLM	1	0	0	0	0	0	0	1
ARCTIC CAT	ARTIC CAT 700EFI	0	0	0	0	0	0	1	1
ARTEC		0	0	0	0	0	1	0	1

VEHICULES A MOTEUR

3. IMMATRICULATIONS DES VEHICULES A MOTEUR NEUFS MIS EN CIRCULATION
D'APRES LA MARQUE ET LE TYPE. 3 EME TRIMESTRE 2010

MARQUE	TYPE	voiture pour personne	autobus- autocar	véh. pour le transport de march.	tracteur	tracteur agricole	véhicule spécial	moto	Total
	BMW M3	9	0	0	0	0	0	0	9
	BMW M6	1	0	0	0	0	0	0	1
	BMW R12	0	0	0	0	0	0	1	1
	BMW R1200GS	0	0	0	0	0	0	119	119
	BMW R1200GSADVENTURE	0	0	0	0	0	0	70	70
	BMW R1200R	0	0	0	0	0	0	21	21
	BMW R1200RT	0	0	0	0	0	0	104	104
	BMW S1000RR	0	0	0	0	0	0	28	28
	BMW X REIHE	6	0	0	0	0	0	0	6
	BMW X1 SDRIVE 18D	450	0	0	0	0	0	0	450
	BMW X1 SDRIVE 18I	42	0	0	0	0	0	0	42
	BMW X1 SDRIVE 20D	73	0	0	0	0	0	0	73
	BMW X1 XDRIVE 18D	168	0	0	0	0	0	0	168
	BMW X1 XDRIVE 20D	147	0	0	0	0	0	0	147
	BMW X1 XDRIVE 23D	37	0	0	0	0	0	0	37
	BMW X1 XDRIVE 25I	3	0	0	0	0	0	0	3
	BMW X3	2	0	0	0	0	0	0	2
	BMW X3 3.0D	0	0	5	0	0	0	0	5
	BMW X3 XDRIVE 20D	39	0	0	0	0	0	0	39
	BMW X3 XDRIVE18D	91	0	0	0	0	0	0	91
	BMW X3 XDRIVE20I	1	0	0	0	0	0	0	1
	BMW X3XDRIVE25I	1	0	0	0	0	0	0	1
	BMW X3XDRIVE30D	2	0	0	0	0	0	0	2
	BMW X3XDRIVE35D	1	0	0	0	0	0	0	1
	BMW X5	3	0	0	0	0	0	0	3
	BMW X5 3.0SD	1	0	0	0	0	0	0	1
	BMW X5 XDRIVE35I	2	0	0	0	0	0	0	2
	BMW X5 XDRIVE40D	54	0	0	0	0	0	0	54
	BMW X5 XDRIVE50I	1	0	0	0	0	0	0	1
	BMW X5M	2	0	0	0	0	0	0	2
	BMW X5XDRIVE30D	315	0	0	0	0	0	0	315
	BMW X5XDRIVE35D	2	0	0	0	0	0	0	2
	BMW X6	3	0	0	0	0	0	0	3
	BMW X6 XDIVE40D	42	0	0	0	0	0	0	42
	BMW X6 XDRIVE 30D	144	0	0	0	0	0	0	144
	BMW X6 XDRIVE 35D	3	0	0	0	0	0	0	3
	BMW X6 XDRIVE 35I	4	0	0	0	0	0	0	4
	BMW X6 XDRIVE 50I	2	0	0	0	0	0	0	2
	BMW X6 XDRIVE40D	19	0	0	0	0	0	0	19
	BMW X6M	6	0	0	0	0	0	0	6
	BMW Z4 2.0I	1	0	0	0	0	0	0	1
	BMW Z4 SDRIVE 23I	91	0	0	0	0	0	0	91
	BMW Z4 SDRIVE 30I	3	0	0	0	0	0	0	3
	BMW Z4 SDRIVE 35I	3	0	0	0	0	0	0	3
	BMW Z4 SDRIVE 35IS	8	0	0	0	0	0	0	8
BOBCAT		0	0	0	0	0	53	0	53
BOMAG		0	0	0	0	0	1	0	1
BOMBARDIER		0	0	0	0	0	0	5	5
	BOMBARDIER CAM-AM OU	0	0	0	0	0	0	1	1
	BOMBARDIER CAN-AM	0	0	0	0	0	0	18	18
	BOMBARDIER CAN-AM DS	0	0	0	0	0	0	1	1
	BOMBARDIER CAN-AM OU	0	0	0	0	0	0	9	9
	BOMBARDIER CAN-AM RE	0	0	0	0	0	0	2	2
	BOMBARDIER CAN-AM SP	0	0	0	0	0	0	2	2
	BOMBARDIER CAN-AMATV	0	0	0	0	0	0	1	1
	BOMBARDIER OUTLANDER	0	0	0	0	0	0	17	17
BOOM		0	0	0	0	0	0	1	1
	BOOM FAMILY	0	0	0	0	0	0	5	5
	BOOM FIGHTER	0	0	0	0	0	0	2	2
	BOOM LOW RIDER	0	0	0	0	0	0	1	1
	BOOM V2	0	0	0	0	0	0	1	1
BOOM TRIKES		0	0	0	0	0	0	1	1
BORILE		0	0	0	0	0	0	10	10
	BORILE BORVTWIN750	0	0	0	0	0	0	1	1
	BORILE YFM7700R	0	0	0	0	0	0	9	9
BOSS		0	0	0	0	0	0	1	1
BRANSON		0	0	0	0	3	0	0	3
BURSTNER		0	0	0	0	0	0	0	0
	BURSTNER I684	4	0	0	0	0	0	0	4
	BURSTNER I694	3	0	0	0	0	0	0	3
	BURSTNER I696	1	0	0	0	0	0	0	1
	BURSTNER I705	1	0	0	0	0	0	0	1
	BURSTNER I726	3	0	0	0	0	0	0	3

VEHICULES A MOTEUR

3. IMMATRICULATIONS DES VEHICULES A MOTEUR NEUFS MIS EN CIRCULATION
D'APRES LA MARQUE ET LE TYPE. 3 EME TRIMESTRE 2010

MARQUE	TYPE	voiture pour personne	autobus- autocar	véh. pour le transport de march.	tracteur	tracteur agricole	véhicule spécial	moto	Total
	BURSTNER I727	4	0	0	0	0	0	0	4
	BURSTNER I728	1	0	0	0	0	0	0	1
	BURSTNER I729	1	0	0	0	0	0	0	1
	BURSTNER I730	1	0	0	0	0	0	0	1
	BURSTNER I810	1	0	0	0	0	0	0	1
	BURSTNER I821	2	0	0	0	0	0	0	2
	BURSTNER T569	2	0	0	0	0	0	0	2
	BURSTNER T615	2	0	0	0	0	0	0	2
	BURSTNER T620	2	0	0	0	0	0	0	2
	BURSTNER T660	2	0	0	0	0	0	0	2
	BURSTNER T664	16	0	0	0	0	0	0	16
	BURSTNER T666	2	0	0	0	0	0	0	2
	BURSTNER T674	2	0	0	0	0	0	0	2
	BURSTNER T687	1	0	0	0	0	0	0	1
	BURSTNER T697	3	0	0	0	0	0	0	3
	BURSTNER T700	1	0	0	0	0	0	0	1
	BURSTNER T724	2	0	0	0	0	0	0	2
	BURSTNER T726	1	0	0	0	0	0	0	1
	BURSTNER T727	2	0	0	0	0	0	0	2
	BURSTNER T728	5	0	0	0	0	0	0	5
CA		0	0	0	0	0	0	2	2
CADILLAC	CADILLAC CADILLACBLS	1	0	0	0	0	0	0	1
	CADILLAC CTS	2	0	0	0	0	0	0	2
CAGIVA	CAGIVA MITO	0	0	0	0	0	0	1	1
	CAGIVA MITO 125	0	0	0	0	0	0	3	3
	CAGIVA RAPTOR 125	0	0	0	0	0	0	2	2
CAN-AM		0	0	0	0	0	0	3	3
	CAN-AM ATV	0	0	0	0	0	0	1	1
	CAN-AM CAN-AM	0	0	0	0	0	0	11	11
	CAN-AM OUTLANDER	0	0	0	0	0	0	1	1
	CAN AM RENEGADE	0	0	0	0	0	0	3	3
CAPRON		1	0	0	0	0	0	0	1
	CAPRON A68/A361	1	0	0	0	0	0	0	1
	CAPRON A69/A266/A366	1	0	0	0	0	0	0	1
	CAPRON A70/A464	1	0	0	0	0	0	0	1
	CAPRON A70/A464/A726	1	0	0	0	0	0	0	1
	CAPRON T57/T134	1	0	0	0	0	0	0	1
	CAPRON T58/T135/T601	1	0	0	0	0	0	0	1
	CAPRON T63/T345/T671	2	0	0	0	0	0	0	2
	CAPRON T65/T344/T687	1	0	0	0	0	0	0	1
	CAPRON T66/T337/T686	2	0	0	0	0	0	0	2
CARTHAGO	CARTHAGO CHIC C-LINE	8	0	0	0	0	0	0	8
	CARTHAGO CHIC E-LINE	1	0	0	0	0	0	0	1
	CARTHAGO CHIC S-PLUS	1	0	0	0	0	0	0	1
	CARTHAGO LINER 68Q	1	0	0	0	0	0	0	1
	CARTHAGO LINER65LE	1	0	0	0	0	0	0	1
	CARTHAGO OPUS 5.6	1	0	0	0	0	0	0	1
CASE		0	0	1	0	1	5	0	7
CASE IH	CASE IH	0	0	0	0	4	0	0	4
	CASE IH CS105	0	0	0	0	1	0	0	1
	CASE IH CS105 4WD	0	0	0	0	1	0	0	1
	CASE IH CS105 WD	0	0	0	0	1	0	0	1
	CASE IH CS95 4WD	0	0	0	0	1	0	0	1
	CASE IH CVX 150	0	0	0	0	1	0	0	1
	CASE IH CVX195 4WDSA	0	0	0	0	3	0	0	3
	CASE IH JX60-2WD	0	0	0	0	1	0	0	1
	CASE IH JX60	0	0	0	0	3	0	0	3
	CASE IH JX70-2WD	0	0	0	0	1	0	0	1
	CASE IH PUMA1804WDSA	0	0	0	0	1	0	0	1
	CASE IH PUMA195 4WD	0	0	0	0	1	0	0	1
	CASE IH PUMA1954WDSA	0	0	0	0	1	0	0	1
	CASE IH PUMA2104WDSA	0	0	0	0	1	0	0	1
	CASE IH QUANTUM 65C	0	0	0	0	1	0	0	1
	CASEIH CVX140 4WD	0	0	0	0	1	0	0	1
	CASEIH CVX150 4WD	0	0	0	0	2	0	0	2
	CASEIH CVX175 4WDSA	0	0	0	0	3	0	0	3
	CASEIH MAXXUM115 4WD	0	0	0	0	2	0	0	2
	CASEIH MAXXUM125 4WD	0	0	0	0	1	0	0	1
	CASEIH MAXXUM140 4WD	0	0	0	0	1	0	0	1
	CASEIH PUMA1254WD	0	0	0	0	1	0	0	1
	CASEIH PUMA155 4WDSA	0	0	0	0	1	0	0	1

VEHICULES A MOTEUR

3. IMMATRICULATIONS DES VEHICULES A MOTEUR NEUFS MIS EN CIRCULATION
D'APRES LA MARQUE ET LE TYPE. 3 EME TRIMESTRE 2010

MARQUE	TYPE	voiture pour personne	autobus- autocar	véh. pour le transport de march.	tracteur	tracteur agricole	véhicule spécial	moto	Total
	CASEIH QUANTUM85N4WD	0	0	0	0	1	0	0	1
	CASEIHCX1604WD	0	0	0	0	3	0	0	3
	CASEIHMAGNUM2504WDSA	0	0	0	0	1	0	0	1
	CASEIHMAGNUM3354WDSA	0	0	0	0	1	0	0	1
	CASEIHMXXUM1254WDSA	0	0	0	0	1	0	0	1
	CASEIHPUMA2254WDSA	0	0	0	0	2	0	0	2
CATERPILLAR	CATERPILLAR	0	0	0	0	0	10	0	10
	CATERPILLAR TH336AG	0	0	0	0	3	0	0	3
	CATERPILLAR TH407AG	0	0	0	0	1	0	0	1
CC	CC SR125	0	0	0	0	0	0	1	1
	CC ZH-CJL125	0	0	0	0	0	0	10	10
CF MOTO	CF MOTO	0	0	0	0	1	0	9	10
	CF MOTO CF500A	0	0	0	0	0	0	1	1
	CF MOTO X6	0	0	0	0	0	0	15	15
	CFMOTO X5	0	0	0	0	0	0	4	4
	CFMOTOCF500-5C	0	0	0	0	0	0	2	2
CHALLENGER	CHALLENGER GENESIS	11	0	0	0	0	0	0	11
	CHALLENGER GENESIS 2	2	0	0	0	0	0	0	2
	CHALLENGER GENESIS 3	2	0	0	0	0	0	0	2
	CHALLENGER GENESIS 4	2	0	0	0	0	0	0	2
	CHALLENGER GENESIS 5	5	0	0	0	0	0	0	5
	CHALLENGER MAGEO 118	1	0	0	0	0	0	0	1
	CHALLENGER MAGEO PRI	1	0	0	0	0	0	0	1
	CHALLENGER TRIGANO	1	0	0	0	0	0	0	1
	CHALLENGER VANY3	1	0	0	0	0	0	0	1
CHATEAU	CHATEAU H601	1	0	0	0	0	0	0	1
CHAUSSON	CHAUSSON ALLEGRO 96	1	0	0	0	0	0	0	1
	CHAUSSON FLASH	9	0	0	0	0	0	0	9
	CHAUSSON FLASH 01 M0	1	0	0	0	0	0	0	1
	CHAUSSON FLASH 03 TO	1	0	0	0	0	0	0	1
	CHAUSSON FLASH 12 TO	1	0	0	0	0	0	0	1
	CHAUSSON FLASH 26 M1	2	0	0	0	0	0	0	2
	CHAUSSON TWIST 2	2	0	0	0	0	0	0	2
	CHAUSSON WELCOME	1	0	0	0	0	0	0	1
	CHAUSSON WELCOME 19	1	0	0	0	0	0	0	1
	CHAUSSON WELCOME78M1	3	0	0	0	0	0	0	3
CHEVROLET	CHEVROLET . CAPTIVA	396	0	0	0	0	0	0	396
	CHEVROLET . EPICA	10	0	0	0	0	0	0	10
	CHEVROLET AVEO	317	0	0	0	0	0	0	317
	CHEVROLET CAPTIVA	0	0	4	0	0	0	0	4
	CHEVROLET CORVETTE	5	0	0	0	0	0	0	5
	CHEVROLET CORVETTE Z	2	0	0	0	0	0	0	2
	CHEVROLET.CRUZE	253	0	0	0	0	0	0	253
	CHEVROLET.LACETTI	1	0	0	0	0	0	0	1
	CHEVROLET.MATIZ	2	0	0	0	0	0	0	2
	CHEVROLET.NUBIRA	34	0	0	0	0	0	0	34
	CHEVROLET.SPARK	478	0	0	0	0	0	0	478
CHRYSLER	CHRYSLER 300C	43	0	0	0	0	0	0	43
	CHRYSLER GD VOYAGER	66	0	3	0	0	0	0	69
	CHRYSLER PT. CRUISER	1	0	0	0	0	0	0	1
	CHRYSLER SEBRING	14	0	0	0	0	0	0	14
	CHRYSLER SEBRING CAB	2	0	0	0	0	0	0	2
CITROEN	CITROEN BERLINGO	2462	0	1031	0	0	0	0	3493
	CITROEN C-CROSSER	90	0	0	0	0	0	0	90
	CITROEN C1	535	0	0	0	0	0	0	535
	CITROEN C2	2	0	0	0	0	0	0	2
	CITROEN C3	2459	0	4	0	0	0	0	2463
	CITROEN C3 PICASSO	705	0	0	0	0	0	0	705
	CITROEN C3 PLURIEL	39	0	0	0	0	0	0	39
	CITROEN C4	315	0	0	0	0	0	0	315
	CITROEN C4 PICASSO	1618	0	3	0	0	0	0	1621
	CITROEN C5	954	0	6	0	0	0	0	960
	CITROEN C6	11	0	0	0	0	0	0	11
	CITROEN C8	91	0	1	0	0	0	0	92
	CITROEN DS3	1063	0	0	0	0	0	0	1063
	CITROEN JUMPER	4	0	472	0	0	1	0	477
	CITROEN JUMPY	47	0	177	0	0	0	0	224
	CITROEN NEMO	120	0	146	0	0	0	0	266
	CITROEN XSARAPICASSO	135	0	0	0	0	0	0	135
CITY-VAN	CITY-VAN C057XXP	1	0	0	0	0	0	0	1
CLAAS		0	0	0	0	1	14	0	15

VEHICULES A MOTEUR

3. IMMATRICULATIONS DES VEHICULES A MOTEUR NEUFS MIS EN CIRCULATION
D'APRES LA MARQUE ET LE TYPE. 3 EME TRIMESTRE 2010

MARQUE	TYPE	voiture pour personne	autobus- autocar	véh. pour le transport de march.	tracteur	tracteur agricole	véhicule spécial	moto	Total
	CLAAS 7045 VP+	0	0	0	0	1	0	0	1
	CLAAS ARION 610	0	0	0	0	1	0	0	1
	CLAAS ARION 610C	0	0	0	0	3	0	0	3
	CLAAS ARION 620	0	0	0	0	2	0	0	2
	CLAAS ARION 630	0	0	0	0	2	0	0	2
	CLAAS ARION 630C	0	0	0	0	1	0	0	1
	CLAAS ARION 640	0	0	0	0	4	0	0	4
	CLAAS AXION 810	0	0	0	0	1	0	0	1
	CLAAS AXION 850	0	0	0	0	1	0	0	1
	CLAAS AXOS 310	0	0	0	0	1	0	0	1
	CLAAS AXOS 340	0	0	0	0	3	0	0	3
	CLAAS ELIOS 210	0	0	0	0	2	0	0	2
	CLAAS NEXOS 230 VE	0	0	0	0	1	0	0	1
CLARK		0	0	0	0	0	3	0	3
CLUB CAR		0	0	0	0	0	30	0	30
CONCORDE	CONCORDE CARVER	1	0	0	0	0	0	0	1
	CONCORDE CHARISMA	1	0	0	0	0	0	0	1
	CONCORDE CHARISMA 89	3	0	0	0	0	0	0	3
	CONCORDE CREDO	1	0	0	0	0	0	0	1
	CONCORDE CREDO I 693	1	0	0	0	0	0	0	1
	CONCORDE CREDO I 763	1	0	0	0	0	0	0	1
	CONCORDE CREDO I 813	2	0	0	0	0	0	0	2
	CONCORDE CREDO I813M	1	0	0	0	0	0	0	1
	CONCORDE LINER 840L	1	0	0	0	0	0	0	1
COXX	COXX PCF 6.2-69	0	0	3	0	0	0	0	3
	COXX XF 4.2-50	0	0	1	0	0	0	0	1
DACIA	DACIA DUSTER	1281	0	0	0	0	0	0	1281
	DACIA LOGAN	568	0	131	0	0	0	0	699
	DACIA SANDERO	982	0	1	0	0	0	0	983
DAEDONG	DAEDONG CK20	0	0	0	0	1	0	0	1
	DAEDONG DK551R	0	0	0	0	1	0	0	1
	DAEDONG EX50H	0	0	0	0	1	0	0	1
DAEWOO		0	0	0	0	0	4	0	4
DAF	DAF FA-CF65	0	0	10	0	0	0	0	10
	DAF FA-LF45	0	0	21	0	0	0	0	21
	DAF FA-LF55	0	0	22	0	0	0	0	22
	DAF FA CF75	0	0	24	0	0	0	0	24
	DAF FAD CF85	0	0	5	0	0	0	0	5
	DAF FAG CF75	0	0	3	0	0	0	0	3
	DAF FAN CF75	0	0	6	0	0	0	0	6
	DAF FAN CF85	0	0	7	0	0	0	0	7
	DAF FAN XF105	0	0	2	0	0	0	0	2
	DAF FARXF105	0	0	1	0	0	0	0	1
	DAF FAS CF85	0	0	2	0	0	0	0	2
	DAF FAT CF75	0	0	1	0	0	0	0	1
	DAF FAT CF85	0	0	11	0	0	0	0	11
	DAF FT-LF55	0	0	0	1	0	0	0	1
	DAF FT CF75	0	0	0	4	0	0	0	4
	DAF FT CF85	0	0	0	21	0	0	0	21
	DAF FTGX105	0	0	0	5	0	0	0	5
	DAF FTM XF47	0	0	0	1	0	0	0	1
	DAF FTT CF85	0	0	0	1	0	0	0	1
	DAF FTXF 105	0	0	0	207	0	0	0	207
DAIHATSU	DAIHATSU COPEN	1	0	0	0	0	0	0	1
	DAIHATSU CUORE	16	0	0	0	0	0	0	16
	DAIHATSU MATERIA	7	0	0	0	0	0	0	7
	DAIHATSU SIRION	12	0	0	0	0	0	0	12
	DAIHATSU TERIOS	7	0	0	0	0	0	0	7
DANGEL	DANGEL BOXER 4X4	0	0	3	0	0	0	0	3
DATSUN/NISSAN	NISSAN	0	0	0	0	0	2	0	2
	NISSAN 350Z	2	0	0	0	0	0	0	2
	NISSAN 370Z	9	0	0	0	0	0	0	9
	NISSAN 370Z ROADSTER	4	0	0	0	0	0	0	4
	NISSAN ATLEON	0	0	13	1	0	0	0	14
	NISSAN CABSTAR	0	0	64	0	0	1	0	65
	NISSAN CUBE	10	0	0	0	0	0	0	10
	NISSAN GT-R	5	0	0	0	0	0	0	5
	NISSAN INTERSTAR	0	0	29	0	0	0	0	29
	NISSAN MICRA	276	0	0	0	0	0	0	276
	NISSAN MURANO	3	0	0	0	0	0	0	3
	NISSAN NAVARA	0	0	128	0	0	0	0	128

VEHICULES A MOTEUR

3. IMMATRICULATIONS DES VEHICULES A MOTEUR NEUFS MIS EN CIRCULATION
D'APRES LA MARQUE ET LE TYPE. 3 EME TRIMESTRE 2010

MARQUE	TYPE	voiture pour personne	autobus- autocar	véh. pour le transport de march.	tracteur	tracteur agricole	véhicule spécial	moto	Total
DUCATI	DUCATI 1198 100CV	0	0	0	0	0	0	2	2
	DUCATI 1198/1198S 10	0	0	0	0	0	0	8	8
	DUCATI 1198S	0	0	0	0	0	0	1	1
	DUCATI 1198S 100CV	0	0	0	0	0	0	4	4
	DUCATI 848	0	0	0	0	0	0	2	2
	DUCATI 848 100CV	0	0	0	0	0	0	19	19
	DUCATI 848 EVO 100CV	0	0	0	0	0	0	4	4
	DUCATI FIGHTER/S 100	0	0	0	0	0	0	2	2
	DUCATI GT1000	0	0	0	0	0	0	3	3
	DUCATI GT1000 TOURIN	0	0	0	0	0	0	2	2
	DUCATI HYPERMOT1100S	0	0	0	0	0	0	3	3
	DUCATI HYPERMOTARD 1	0	0	0	0	0	0	6	6
	DUCATI HYPERMOTARD 7	0	0	0	0	0	0	20	20
	DUCATI M	0	0	0	0	0	0	5	5
	DUCATI M696	0	0	0	0	0	0	3	3
	DUCATI MONSTER	0	0	0	0	0	0	2	2
	DUCATI MONSTER 1100	0	0	0	0	0	0	6	6
	DUCATI MONSTER 1100S	0	0	0	0	0	0	14	14
	DUCATI MONSTER 696	0	0	0	0	0	0	13	13
	DUCATI MONSTER 696 A	0	0	0	0	0	0	12	12
	DUCATI MONSTER 796	0	0	0	0	0	0	15	15
	DUCATI MONSTER 796 A	0	0	0	0	0	0	13	13
	DUCATI MULTISTRADA	0	0	0	0	0	0	3	3
	DUCATI MULTISTRADA 1	0	0	0	0	0	0	58	58
	DUCATI PAUL SMART100	0	0	0	0	0	0	1	1
	DUCATI S	0	0	0	0	0	0	1	1
	DUCATI S4RS 100CV	0	0	0	0	0	0	1	1
	DUCATI STREETFIGHTER	0	0	0	0	0	0	7	7
E-TON		0	0	0	0	0	0	1	1
EAGLE COACH	EAGLE COACH HEARSE	4	0	0	0	0	0	0	4
	EAGLE COACH T&C	2	0	0	0	0	0	0	2
EGHOLM		0	0	0	0	0	2	0	2
ELNAGH	ELNAGH M200	1	0	0	0	0	0	0	1
	ELNAGH P200	11	0	0	0	0	0	0	11
ELV	ELV SIMPLYCITYUP	0	0	0	0	0	0	1	1
EURAMOBIL	EURAMOBIL CT630SB	1	0	0	0	0	0	0	1
	EURAMOBIL I 700 EB	1	0	0	0	0	0	0	1
	EURAMOBIL I840EB-3	1	0	0	0	0	0	0	1
	EURAMOBIL PA685VB	2	0	0	0	0	0	0	2
	EURAMOBIL QUIXTA 580	1	0	0	0	0	0	0	1
	EURAMOBIL TA570HS	1	0	0	0	0	0	0	1
	EURAMOBIL TI560LB	1	0	0	0	0	0	0	1
	EURAMOBIL TI700EB	1	0	0	0	0	0	0	1
	EURAMOBIL TT670SB	1	0	0	0	0	0	0	1
	EURAMOBIL TT710HB	1	0	0	0	0	0	0	1
EUROCKA	EUROCKA SP125T-38	0	0	0	0	0	0	2	2
EVOBUS	EVOBUS MB TOURINO	0	1	0	0	0	0	0	1
	EVOBUS MB TRAVEGO	0	1	0	0	0	0	0	1
EVOBUS MERCEDES	EVOBUS MB CITARO	0	1	0	0	0	0	0	1
	EVOBUS MB CITARO G	0	2	0	0	0	0	0	2
	EVOBUS MB CITARO LE	0	6	0	0	0	0	0	6
EZGO		0	0	0	0	0	1	0	1
FARESIN		0	0	0	0	0	1	0	1
FAUN	FAUN ATF110G-5	0	0	0	0	0	1	0	1
	FAUN ATF40G-2	0	0	0	0	0	1	0	1
FEDERAL	FEDERAL CHH	2	0	0	0	0	0	0	2
	FEDERAL LHS	2	0	0	0	0	0	0	2
FENDT	FENDT 207V VARIO 4WD	0	0	0	0	1	0	0	1
	FENDT 208F VARIO 4WD	0	0	0	0	1	0	0	1
	FENDT 209F VARIO	0	0	0	0	1	0	0	1
	FENDT 209P VARIO	0	0	0	0	1	0	0	1
	FENDT 209V VARIO	0	0	0	0	2	0	0	2
	FENDT 209VARIO	0	0	0	0	1	0	0	1
	FENDT 210F VARIO	0	0	0	0	1	0	0	1
	FENDT 210V VARIO	0	0	0	0	2	0	0	2
	FENDT 210VARIO	0	0	0	0	3	0	0	3
	FENDT 211F VARIO	0	0	0	0	1	0	0	1
	FENDT 211VARIO	0	0	0	0	1	0	0	1
	FENDT 309	0	0	0	0	1	0	0	1
	FENDT 312	0	0	0	0	3	0	0	3
	FENDT 412VARIO	0	0	0	0	1	0	0	1

VEHICULES A MOTEUR

3. IMMATRICULATIONS DES VEHICULES A MOTEUR NEUFS MIS EN CIRCULATION
D'APRES LA MARQUE ET LE TYPE. 3 EME TRIMESTRE 2010

MARQUE	TYPE	voiture pour personne	autobus- autocar	véh. pour le transport de march.	tracteur	tracteur agricole	véhicule spécial	moto	Total
	FENDT 414VARIO	0	0	0	0	1	0	0	1
	FENDT 415VARIO	0	0	0	0	5	0	0	5
	FENDT 712VARIO	0	0	0	0	2	0	0	2
	FENDT 714VARIO	0	0	0	0	1	0	0	1
	FENDT 716 VARIO	0	0	0	0	2	0	0	2
	FENDT 820VARIO	0	0	0	0	7	0	0	7
	FENDT 828VARIO	0	0	0	0	1	0	0	1
	FENDT 922VARIO	0	0	0	0	2	0	0	2
	FENDT 927VARIO	0	0	0	0	3	0	0	3
	FENDT 930VARIO	0	0	0	0	2	0	0	2
	FENDT 936VARIO	0	0	0	0	2	0	0	2
FERMEC		0	0	0	0	0	1	0	1
FERRARI		0	0	0	0	1	0	0	1
	FERRARI 430 SCUDERIA	1	0	0	0	0	0	0	1
	FERRARI 458	5	0	0	0	0	0	0	5
	FERRARI 599 GTO	2	0	0	0	0	0	0	2
	FERRARI CALIFORNIA	13	0	0	0	0	0	0	13
	FERRARI COBRAM 55RS	0	0	0	0	1	0	0	1
FIAT		970	0	0	0	0	0	0	970
	FIAT 500	970	0	0	0	0	0	0	970
	FIAT 500 ABARTH	22	0	0	0	0	0	0	22
	FIAT BRAVO	126	0	0	0	0	0	0	126
	FIAT CROMA	25	0	0	0	0	0	0	25
	FIAT DOBLO	150	0	160	0	0	0	0	310
	FIAT DOBLO CARGO	0	0	22	0	0	0	0	22
	FIAT DUCATO	7	0	336	0	0	0	0	343
	FIAT FIAT 500	8	0	0	0	0	0	0	8
	FIAT FIAT BRAVO	1	0	0	0	0	0	0	1
	FIAT FIAT PUNTO	12	0	0	0	0	0	0	12
	FIAT FIAT SCUDO	3	0	0	0	0	0	0	3
	FIAT FIAT SEDICI	11	0	0	0	0	0	0	11
	FIAT FIORINO	1	0	89	0	0	0	0	90
	FIAT FIORINO/QUBO	138	0	0	0	0	0	0	138
	FIAT FLEURETTE	3	0	0	0	0	0	0	3
	FIAT PANDA	563	0	0	0	0	0	0	563
	FIAT PUNTO	1258	0	0	0	0	0	0	1258
	FIAT PUNTO ABARTH	3	0	0	0	0	0	0	3
	FIAT QUBO	2	0	0	0	0	0	0	2
	FIAT SCUDO	26	0	101	0	0	0	0	127
	FIAT SEDICI	12	0	0	0	0	0	0	12
	FIAT SEICENTO	2	0	0	0	0	0	0	2
FLEURETTE		2	0	0	0	0	0	0	2
	FLEURETTE C 72 LBM	1	0	0	0	0	0	0	1
	FLEURETTE C65LBM	1	0	0	0	0	0	0	1
	FLEURETTE F73LM	1	0	0	0	0	0	0	1
FOBRO		0	0	0	0	0	1	0	1
FORD		245	0	0	0	0	0	0	245
	FORD C-MAX	245	0	0	0	0	0	0	245
	FORD CONNECT	0	0	64	0	0	0	0	64
	FORD ESCAPE	2	0	0	0	0	0	0	2
	FORD FIESTA	3083	0	35	0	0	0	0	3118
	FORD FIESTA VAN	0	0	1	0	0	0	0	1
	FORD FOCUS	1953	0	19	0	0	0	0	1972
	FORD FOCUS C-MAX	68	0	1	0	0	0	0	69
	FORD FOCUS CC	16	0	0	0	0	0	0	16
	FORD FOCUS RS	0	0	15	0	0	0	0	15
	FORD FUSION	126	0	0	0	0	0	0	126
	FORD GALAXY	298	0	1	0	0	0	0	299
	FORD GRAND C-MAX	1	0	0	0	0	0	0	1
	FORD KA	526	0	0	0	0	0	0	526
	FORD KUGA	516	0	4	0	0	0	0	520
	FORD MONDEO	491	0	4	0	0	0	0	495
	FORD MUSTANG	1	0	0	0	0	0	0	1
	FORD RANGER	0	0	17	1	0	0	0	18
	FORD S-MAX	577	0	2	0	0	0	0	579
	FORD TOURNEO CONNECT	31	0	0	0	0	0	0	31
	FORD TRANSIT	0	0	571	0	0	0	0	571
	FORD TRANSIT/TOURNEO	59	0	26	0	0	0	0	85
FOSTI		0	0	0	0	0	0	1	1
	FOSTI FT125T-E	0	0	0	0	0	0	1	1
FOTON		0	0	0	0	1	0	0	1
	FOTON EUROPARD - FOT	0	0	0	0	1	0	0	1
	FOTON FT404	0	0	0	0	1	0	0	1
	FOTONEUROPARDFT254	0	0	0	0	2	0	0	2
FRANKIA		1	0	0	0	0	0	0	1
	FRANKIA COMPACTCLASS	1	0	0	0	0	0	0	1

VEHICULES A MOTEUR

3. IMMATRICULATIONS DES VEHICULES A MOTEUR NEUFS MIS EN CIRCULATION
D'APRES LA MARQUE ET LE TYPE. 3 EME TRIMESTRE 2010

MARQUE	TYPE	voiture pour personne	autobus- autocar	véh. pour le transport de march.	tracteur	tracteur agricole	véhicule spécial	moto	Total
	HONDA SH300	0	0	0	0	0	0	4	4
	HONDA SH300A	0	0	0	0	0	0	12	12
	HONDA ST1300A	0	0	0	0	0	0	20	20
	HONDA TRX700	0	0	0	0	0	0	2	2
	HONDA VFR1200F	0	0	0	0	0	0	12	12
	HONDA VFR1200FD	0	0	0	0	0	0	16	16
	HONDA VT1300CXA	0	0	0	0	0	0	5	5
	HONDA VT750C	0	0	0	0	0	0	2	2
	HONDA VT750C2	0	0	0	0	0	0	1	1
	HONDA VT750C2B	0	0	0	0	0	0	7	7
	HONDA VT750CS	0	0	0	0	0	0	5	5
	HONDA VT750S	0	0	0	0	0	0	1	1
	HONDA WW125EX2	0	0	0	0	0	0	131	131
	HONDA XL1000VA	0	0	0	0	0	0	6	6
	HONDA XL125V	0	0	0	0	0	0	11	11
	HONDA XL700VA	0	0	0	0	0	0	14	14
HSUN	HSUN HS110ATV	0	0	0	0	0	0	1	1
	HSUN HS450ATV-2	0	0	0	0	0	0	3	3
	HSUN HS700UTV	0	0	0	0	0	0	1	1
HUMMER	HUMMER HUMMER H3	2	0	0	0	0	0	0	2
HUSABERG	HUSABERG 390FE	0	0	0	0	0	0	4	4
	HUSABERG 450FE	0	0	0	0	0	0	3	3
	HUSABERG 570FE	0	0	0	0	0	0	4	4
HUSQVARNA		0	0	0	0	0	0	1	1
	HUSQVARNA S MS 4	0	0	0	0	0	0	1	1
	HUSQVARNA S MS 630	0	0	0	0	0	0	5	5
	HUSQVARNA SM125	0	0	0	0	0	0	3	3
	HUSQVARNA SM510R	0	0	0	0	0	0	7	7
	HUSQVARNA SM610	0	0	0	0	0	0	1	1
	HUSQVARNA TE250	0	0	0	0	0	0	7	7
	HUSQVARNA TE310	0	0	0	0	0	0	3	3
HYMER		1	0	0	0	0	0	0	1
	HYMER B 518 SL	1	0	0	0	0	0	0	1
	HYMER B 578	1	0	0	0	0	0	0	1
	HYMER B614CL	1	0	0	0	0	0	0	1
	HYMER B614SL	1	0	0	0	0	0	0	1
	HYMER B674SL	2	0	0	0	0	0	0	2
	HYMER B694SL	1	0	0	0	0	0	0	1
	HYMER C614	1	0	0	0	0	0	0	1
	HYMER EJR696GT	4	0	0	0	0	0	0	4
	HYMER ERIBA JET	1	0	0	0	0	0	0	1
	HYMER EX512	1	0	0	0	0	0	0	1
	HYMER EX562	1	0	0	0	0	0	0	1
	HYMER HV512	1	0	0	0	0	0	0	1
	HYMER T674SL	1	0	0	0	0	0	0	1
	HYMER T692CL	1	0	0	0	0	0	0	1
	HYMER T694SL	1	0	0	0	0	0	0	1
	HYMER T698CL	1	0	0	0	0	0	0	1
HYOSUNG		0	0	0	0	0	0	3	3
	HYOSUNG AQUILA	0	0	0	0	0	0	9	9
	HYOSUNG AQUILA 250	0	0	0	0	0	0	3	3
	HYOSUNG AQUILA 650	0	0	0	0	0	0	1	1
	HYOSUNG COMET	0	0	0	0	0	0	14	14
	HYOSUNG COMET 125	0	0	0	0	0	0	1	1
	HYOSUNG KARION	0	0	0	0	0	0	2	2
	HYOSUNG RX 125DSM	0	0	0	0	0	0	2	2
HYSTER		0	0	0	0	0	9	0	9
HYTSU		0	0	0	0	0	1	0	1
HYUNDAI		0	0	0	0	0	11	0	11
	HYUNDAI ACCENT	6	0	0	0	0	0	0	6
	HYUNDAI GRANDEUR	2	0	0	0	0	0	0	2
	HYUNDAI H-1	61	0	35	0	0	0	0	96
	HYUNDAI H1	1	0	104	0	0	0	0	105
	HYUNDAI I 30	450	0	0	0	0	0	0	450
	HYUNDAI I 30,I 30CW	13	0	0	0	0	0	0	13
	HYUNDAI I10	450	0	0	0	0	0	0	450
	HYUNDAI I20	461	0	0	0	0	0	0	461
	HYUNDAI I30CW	15	0	0	0	0	0	0	15
	HYUNDAI IX35	554	0	1	0	0	0	0	555
	HYUNDAI IX55	15	0	0	0	0	0	0	15
	HYUNDAI MATRIX	12	0	0	0	0	0	0	12

VEHICULES A MOTEUR

3. IMMATRICULATIONS DES VEHICULES A MOTEUR NEUFS MIS EN CIRCULATION
D'APRES LA MARQUE ET LE TYPE. 3 EME TRIMESTRE 2010

MARQUE	TYPE	voiture pour personne	autobus- autocar	véh. pour le transport de march.	tracteur	tracteur agricole	véhicule spécial	moto	Total
	HYUNDAI SANTA FE	314	0	1	0	0	0	0	315
	HYUNDAI SONATA	5	0	0	0	0	0	0	5
	HYUNDAI TUCSON	3	0	0	0	0	0	0	3
	HYUNDAI TUCSON IX35L	2	0	0	0	0	0	0	2
HYUNDAI (TR) MATRIX	HYUNDAI (TR) I20	127	0	0	0	0	0	0	127
IBIS		0	0	0	0	0	1	0	1
IFOR WILLIAMS	ITINEO MD740	2	0	0	0	0	0	0	2
INDUSAUTO	INDUSAUTO ENEEXIS	1	0	0	0	0	0	0	1
INFINITI	INFINITI FX30D	1	0	0	0	0	0	0	1
	INFINITI FX37	13	0	0	0	0	0	0	13
	INFINITI G37	2	0	0	0	0	0	0	2
	INFINITI INFINITI EX	8	0	0	0	0	0	0	8
	INFINITI INFINITI FX	14	0	0	0	0	0	0	14
IRBIT MP	IRBIT URAL SPORTSMAN	0	0	0	0	0	0	1	1
IRISBUS	IRISBUS CROSSWAY	0	8	0	0	0	0	0	8
	IRISBUS DAILY	0	1	0	0	0	0	0	1
	IRISBUS EVADYS HD	0	1	0	0	0	0	0	1
	IRISBUS MAGELYS	0	1	0	0	0	0	0	1
	IRISBUS PROWAY	0	5	0	0	0	0	0	5
	IRISBUS PROXYS	0	2	0	0	0	0	0	2
ISEKI		0	0	0	0	1	2	0	3
	ISEKI TG5390	0	0	0	0	2	0	0	2
	ISEKI TG5470	0	0	0	0	2	0	0	2
	ISEKI TG5470FOC	0	0	0	0	1	0	0	1
	ISEKI TH4295FGR	0	0	0	0	3	0	0	3
	ISEKI TH4330 FHR	0	0	0	0	4	0	0	4
	ISEKI TH4335FSA	0	0	0	0	4	0	0	4
	ISEKI TM3160	0	0	0	0	13	0	0	13
	ISEKI TM3160F	0	0	0	0	2	0	0	2
	ISEKI TM3215	0	0	0	0	4	0	0	4
	ISEKI TXG23	0	0	0	0	3	0	0	3
	ISEKI TXG23 4WD	0	0	0	0	1	0	0	1
ISUZU	ISUZU D-MAX 2,5 4WD	0	0	23	0	0	0	0	23
	ISUZU D-MAX 2WD HR	0	0	1	0	0	0	0	1
	ISUZU D-MAX 2WD SC	0	0	3	0	0	0	0	3
	ISUZU D-MAX3,0 4WDAT	0	0	47	0	0	0	0	47
	ISUZU D-MAX3,0 4WDMT	0	0	54	0	0	0	0	54
	ISUZU D MAX 4WD SC	0	0	1	0	0	0	0	1
	ISUZU M50	0	0	1	0	0	0	0	1
	ISUZU NLR85L	0	0	6	0	0	0	0	6
	ISUZU NNR85L	0	0	2	0	0	0	0	2
	ISUZU NPR75L	0	0	7	0	0	0	0	7
ITINEO	ITINEO JB740	1	0	0	0	0	0	0	1
	ITINEO MB690	2	0	0	0	0	0	0	2
	ITINEO SB720	3	0	0	0	0	0	0	3
	ITINEO TB690	1	0	0	0	0	0	0	1
	ITINEO TB740	1	0	0	0	0	0	0	1
	ITINEO TD690	1	0	0	0	0	0	0	1
IVECO	IVECO AD410T45W	0	0	1	0	0	0	0	1
	IVECO DAILY	0	7	276	16	0	1	0	300
	IVECO EUROCARGO	0	0	43	0	0	5	0	48
	IVECO MASSIF	0	0	2	0	0	0	0	2
	IVECO STRALIS	0	0	8	52	0	1	0	61
	IVECO TRAKKER	0	0	11	2	0	0	0	13
JAGUAR	JAGUAR JAGUAR XF	1	0	0	0	0	0	0	1
	JAGUAR JAGUAR XJ	5	0	0	0	0	0	0	5
	JAGUAR X-TYPE	9	0	0	0	0	0	0	9
	JAGUAR XF	135	0	0	0	0	0	0	135
	JAGUAR XJ	70	0	0	0	0	0	0	70
	JAGUAR XK	18	0	0	0	0	0	0	18
	JAGUAR XKR	2	0	0	0	0	0	0	2
	JAGUAR XKR CONVERTIB	2	0	0	0	0	0	0	2
	JAGUAR XKR COUPE	2	0	0	0	0	0	0	2
	JAGUARX-TYPE 2.0D I4	2	0	0	0	0	0	0	2
JCB		0	0	0	0	1	16	0	17
	JCB 520	0	0	0	0	1	0	0	1
	JCB 526-56	0	0	0	0	1	0	0	1
	JCB 531 AGRI PLUS	0	0	0	0	1	0	0	1
	JCB 531 AGRI XTRA	0	0	0	0	1	0	0	1
	JCB 535-95 AGRIPUS	0	0	0	0	1	0	0	1
	JCB 536 AGRI	0	0	0	0	2	0	0	2

VEHICULES A MOTEUR

3. IMMATRICULATIONS DES VEHICULES A MOTEUR NEUFS MIS EN CIRCULATION
D'APRES LA MARQUE ET LE TYPE. 3 EME TRIMESTRE 2010

MARQUE	TYPE	voiture pour personne	autobus- autocar	véh. pour le transport de march.	tracteur	tracteur agricole	véhicule spécial	moto	Total
	JCB 536 AGRI PLUS	0	0	0	0	1	0	0	1
	JCB 536 AGRI SUPER	0	0	0	0	3	0	0	3
	JCB 541 AGRI SUPER	0	0	0	0	1	0	0	1
	JCB 722	0	0	1	0	0	0	0	1
	JCB FASTRAC 3230	0	0	0	0	1	0	0	1
	JCB FASTRAC 8250	0	0	0	0	2	0	0	2
	JCB GROUNDHOG 4X4	0	0	1	0	0	0	0	1
JEEP	JEEP CHEROKEE	9	0	2	0	0	0	0	11
	JEEP COMMANDER	7	0	0	0	0	0	0	7
	JEEP COMPASS	11	0	0	0	0	0	0	11
	JEEP GD CHEROKEE	0	0	1	0	0	0	0	1
	JEEP GRAND CHEROKEE	23	0	0	0	0	0	0	23
	JEEP PATRIOT	12	0	1	0	0	0	0	13
	JEEP WRANGLER	47	0	18	0	0	0	0	65
	JEEP WRANGLER UNLIMI	1	0	0	0	0	0	0	1
JIALING		0	0	0	0	0	0	1	1
	JIALING JL125T-12A	0	0	0	0	0	0	60	60
	JIALING VSB125	0	0	0	0	0	0	3	3
JINCHENG		0	0	0	0	0	0	1	1
	JINCHENG JC125-43	0	0	0	0	0	0	4	4
	JINCHENG JC125-50	0	0	0	0	0	0	24	24
JINLING	JINLING JLA-21B	0	0	0	0	0	0	2	2
JINLUN	JINLUN JL125-11	0	0	0	0	0	0	26	26
	JINLUN JL125P	0	0	0	0	0	0	2	2
	JINLUN JL125T-10	0	0	0	0	0	0	1	1
	JINLUN JL250-5	0	0	0	0	0	0	14	14
JLG		0	0	0	0	0	3	0	3
JMSTAR	JMSTAR JSD125T-22	0	0	0	0	0	0	3	3
JOHN DEERE		0	0	0	0	4	9	0	13
	JOHN DEERE 2320	0	0	0	0	2	0	0	2
	JOHN DEERE 2520	0	0	0	0	1	0	0	1
	JOHN DEERE 25C	0	0	0	0	1	0	0	1
	JOHN DEERE 2720	0	0	0	0	1	0	0	1
	JOHN DEERE 2720HST	0	0	0	0	1	0	0	1
	JOHN DEERE 3036E	0	0	0	0	6	0	0	6
	JOHN DEERE 3320	0	0	0	0	2	0	0	2
	JOHN DEERE 3420	0	0	0	0	1	0	0	1
	JOHN DEERE 3720	0	0	0	0	1	0	0	1
	JOHN DEERE 3720 HST	0	0	0	0	3	0	0	3
	JOHN DEERE 4520HST	0	0	0	0	1	0	0	1
	JOHN DEERE 4720HST	0	0	0	0	5	0	0	5
	JOHN DEERE 5065E	0	0	0	0	2	0	0	2
	JOHN DEERE 5070M	0	0	0	0	1	0	0	1
	JOHN DEERE 5080M	0	0	0	0	8	0	0	8
	JOHN DEERE 5080R	0	0	0	0	1	0	0	1
	JOHN DEERE 5090M	0	0	0	0	2	0	0	2
	JOHN DEERE 5090R	0	0	0	0	3	0	0	3
	JOHN DEERE 5100GF	0	0	0	0	1	0	0	1
	JOHN DEERE 5100R	0	0	0	0	1	0	0	1
	JOHN DEERE 6230	0	0	0	0	7	0	0	7
	JOHN DEERE 6230ST.2	0	0	0	0	2	0	0	2
	JOHN DEERE 6330	0	0	0	0	6	0	0	6
	JOHN DEERE 6330ST.2	0	0	0	0	1	0	0	1
	JOHN DEERE 6430	0	0	0	0	3	0	0	3
	JOHN DEERE 6530ST.1	0	0	0	0	3	0	0	3
	JOHN DEERE 6534	0	0	0	0	1	0	0	1
	JOHN DEERE 6630AS H	0	0	0	0	1	0	0	1
	JOHN DEERE 6630ST.1	0	0	0	0	2	0	0	2
	JOHN DEERE 6830AS	0	0	0	0	3	0	0	3
	JOHN DEERE 6930	0	0	0	0	1	0	0	1
	JOHN DEERE 6930AS	0	0	0	0	1	0	0	1
	JOHN DEERE 6930AS2	0	0	0	0	1	0	0	1
	JOHN DEERE 7430AS	0	0	0	0	5	0	0	5
	JOHN DEERE 7430AS2	0	0	0	0	1	0	0	1
	JOHN DEERE 7530AS	0	0	0	0	8	0	0	8
	JOHN DEERE 7530AS H	0	0	0	0	2	0	0	2
	JOHN DEERE 7730AS	0	0	0	0	2	0	0	2
	JOHN DEERE 7730AS H	0	0	0	0	2	0	0	2
	JOHN DEERE 7830AS	0	0	0	0	1	0	0	1
	JOHN DEERE 7930AS	0	0	0	0	2	0	0	2
	JOHN DEERE 7930AS H	0	0	0	0	2	0	0	2

VEHICULES A MOTEUR

3. IMMATRICULATIONS DES VEHICULES A MOTEUR NEUFS MIS EN CIRCULATION
D'APRES LA MARQUE ET LE TYPE. 3 EME TRIMESTRE 2010

MARQUE	TYPE	voiture pour personne	autobus- autocar	véh. pour le transport de march.	tracteur	tracteur agricole	véhicule spécial	moto	Total
	JOHN DEERE 8270R	0	0	0	0	1	0	0	1
	JOHN DEERE 8345R	0	0	0	0	3	0	0	3
	JOHN DEERE GATOR HPX	0	0	0	0	1	0	0	1
	JOHN DEERE GATOR TE	0	0	0	0	1	0	0	1
	JOHN DEERE GATOR TX	0	0	0	0	3	0	0	3
	JOHN DEERE GATOR XUV	0	0	0	0	1	0	0	1
	JOHN DEERE LR8330	0	0	0	0	1	0	0	1
	JOHN DEERE X748	0	0	0	0	1	0	0	1
	JOHNDEERE GATOR4X2TX	0	0	0	0	1	0	0	1
JOHNSTON		0	0	0	0	0	4	0	4
JOINT	JOINT J500	1	0	0	0	0	0	0	1
	JOINT Z550	1	0	0	0	0	0	0	1
JONCKHEERE	JONCKHEERE PRO CITY	0	2	0	0	0	0	0	2
JONWAY		0	0	0	0	0	0	6	6
	JONWAY BA12	0	0	0	0	0	0	15	15
	JONWAY CJ12	0	0	0	0	0	0	1	1
	JONWAY JS12	0	0	0	0	0	0	13	13
	JONWAY TK12	0	0	0	0	0	0	2	2
	JONWAY TW12S	0	0	0	0	0	0	1	1
KALMAR	KALMAR	0	0	0	0	0	1	0	1
KARMANN	KARMANN CO655TI	1	0	0	0	0	0	0	1
	KARMANN DAVIS 590 FB	1	0	0	0	0	0	0	1
	KARMANN DAVIS 595	1	0	0	0	0	0	0	1
	KARMANN ON 700 HB	1	0	0	0	0	0	0	1
	KARMANN ON 725 TI EB	1	0	0	0	0	0	0	1
KAWASAKI		0	0	0	0	0	1	0	1
	KAWASAKI 1400GTR	0	0	0	0	0	0	3	3
	KAWASAKI 1400GTR ABS	0	0	0	0	0	0	41	41
	KAWASAKI D-TRACKER	0	0	0	0	0	0	3	3
	KAWASAKI ER-6F	0	0	0	0	0	0	4	4
	KAWASAKI ER-6F ABS	0	0	0	0	0	0	23	23
	KAWASAKI ER-6N	0	0	0	0	0	0	8	8
	KAWASAKI ER-6N ABS	0	0	0	0	0	0	36	36
	KAWASAKI ER650	0	0	0	0	0	0	1	1
	KAWASAKI KFX450	0	0	0	0	0	0	1	1
	KAWASAKI KLX250	0	0	0	0	0	0	16	16
	KAWASAKI LX125C	0	0	0	0	0	0	2	2
	KAWASAKI NINJA 250R	0	0	0	0	0	0	28	28
	KAWASAKI NINJA ZX-6R	0	0	0	0	0	0	11	11
	KAWASAKI NINJAZX-10R	0	0	0	0	0	0	6	6
	KAWASAKI VERSYS	0	0	0	0	0	0	1	1
	KAWASAKI VERSYS ABS	0	0	0	0	0	0	23	23
	KAWASAKI VN1700 CLAS	0	0	0	0	0	0	2	2
	KAWASAKI VN1700 VOYA	0	0	0	0	0	0	2	2
	KAWASAKI VN1700CLASS	0	0	0	0	0	0	6	6
	KAWASAKI VN2000	0	0	0	0	0	0	2	2
	KAWASAKI VN900CUSTOM	0	0	0	0	0	0	7	7
	KAWASAKI Z1000	0	0	0	0	0	0	2	2
	KAWASAKI Z1000 ABS	0	0	0	0	0	0	29	29
	KAWASAKI Z750	0	0	0	0	0	0	1	1
	KAWASAKI Z750 ABS	0	0	0	0	0	0	96	96
	KAWASAKI ZX10R	0	0	0	0	0	0	1	1
	KAWASAKI ZX600	0	0	0	0	0	0	1	1
	KAWASAKI ZZR1400ABS	0	0	0	0	0	0	5	5
	KAWASAKI VN900CLASSIC	0	0	0	0	0	0	16	16
KEEWAY		0	0	0	0	0	0	1	1
	KEEWAY ARN	0	0	0	0	0	0	9	9
	KEEWAY OUTLOOK 125	0	0	0	0	0	0	10	10
	KEEWAY SPEED	0	0	0	0	0	0	3	3
	KEEWAY SUPERLIGHT125	0	0	0	0	0	0	8	8
KIA	KIA CARENS	45	0	0	0	0	0	0	45
	KIA CEE'D	583	0	0	0	0	0	0	583
	KIA CEE D	329	0	0	0	0	0	0	329
	KIA CEE D SW	0	0	5	0	0	0	0	5
	KIA ED	4	0	0	0	0	0	0	4
	KIA ED CEE'D	3	0	0	0	0	0	0	3
	KIA ED,CEE'D	10	0	0	0	0	0	0	10
	KIA ED,CEED	1	0	0	0	0	0	0	1
	KIA K2900	0	0	1	0	0	0	0	1
	KIA KIA CEE D	1	0	0	0	0	0	0	1
	KIA KIA SORENTO	8	0	0	0	0	0	0	8

VEHICULES A MOTEUR

3. IMMATRICULATIONS DES VEHICULES A MOTEUR NEUFS MIS EN CIRCULATION
D'APRES LA MARQUE ET LE TYPE. 3 EME TRIMESTRE 2010

MARQUE	TYPE	voiture pour personne	autobus- autocar	véh. pour le transport de march.	tracteur	tracteur agricole	véhicule spécial	moto	Total
	KYMCO DINK STREET125	0	0	0	0	0	0	9	9
	KYMCO DINK STREET300	0	0	0	0	0	0	2	2
	KYMCO GRAND DINK 125	0	0	0	0	0	0	7	7
	KYMCO LIKE 125	0	0	0	0	0	0	74	74
	KYMCO MAXXER 250	0	0	0	0	0	0	2	2
	KYMCO MAXXER 300	0	0	0	0	0	0	1	1
	KYMCO MAXXER 300US	0	0	0	0	0	0	14	14
	KYMCO MAXXER 400	0	0	0	0	0	0	3	3
	KYMCO MAXXER 450I	0	0	0	0	0	0	10	10
	KYMCO MAXXER300WIDTH	0	0	0	0	0	0	3	3
	KYMCO MOVIE 125S	0	0	0	0	0	0	2	2
	KYMCO MXU 300 US	0	0	0	0	0	0	1	1
	KYMCO MXU 300R	0	0	0	0	0	0	4	4
	KYMCO MXU 500 IRS	0	0	0	0	0	0	6	6
	KYMCO MXU 500 IRS NA	0	0	0	0	0	0	2	2
	KYMCO MXU 500I IRS N	0	0	0	0	0	0	4	4
	KYMCO MXU150	0	0	0	0	0	0	1	1
	KYMCO MXU300	0	0	0	0	0	0	1	1
	KYMCO MXU500	0	0	0	0	0	0	2	2
	KYMCO PEOPLE 125S	0	0	0	0	0	0	2	2
	KYMCO PEOPLE 250 S A	0	0	0	0	0	0	2	2
	KYMCO PEOPLE 250S	0	0	0	0	0	0	7	7
	KYMCO PEOPLE 300 S A	0	0	0	0	0	0	2	2
	KYMCO PULSAR 125	0	0	0	0	0	0	3	3
	KYMCO QUANNON	0	0	0	0	0	0	7	7
	KYMCO QUANNON 125	0	0	0	0	0	0	2	2
	KYMCO S4	0	0	0	0	0	0	1	1
	KYMCO SENTO 100	0	0	0	0	0	0	9	9
	KYMCO SUPER8 125	0	0	0	0	0	0	9	9
	KYMCO UXV500	0	0	0	0	0	0	3	3
	KYMCO X-CITING 300	0	0	0	0	0	0	1	1
	KYMCO X-CITING 500	0	0	0	0	0	0	12	12
	KYMCO X-CITING 500 R	0	0	0	0	0	0	6	6
	KYMCO ZING 125	0	0	0	0	0	0	5	5
	KYMCOQUANNON125NAKED	0	0	0	0	0	0	12	12
LA STRADA	LA STRADA AVANTI H	1	0	0	0	0	0	0	1
	LA STRADA AVANTI L	1	0	0	0	0	0	0	1
LADA-VAZ	LADA-VAZ LADA 4X4	3	0	0	0	0	0	0	3
	LADA-VAZ LADA 4X4 U	0	0	1	0	0	0	0	1
	LADA LADA 2172	1	0	0	0	0	0	0	1
LADA	LADA 4X4	2	0	7	0	0	0	0	9
	LADA LADA 1117	4	0	0	0	0	0	0	4
	LADA LADA 1119	4	0	0	0	0	0	0	4
	LADA LADA 2171	6	0	0	0	0	0	0	6
	LADA LADA 4X4	1	0	0	0	0	0	0	1
LAIKA	LAIKA KREOS 3010	1	0	0	0	0	0	0	1
	LAIKA REXOSLINE 722	1	0	0	0	0	0	0	1
	LAIKA REXOSLINE 723	1	0	0	0	0	0	0	1
	LAIKA REXOSLINE 800L	1	0	0	0	0	0	0	1
	LAIKA SPORT 100	1	0	0	0	0	0	0	1
	LAIKA X595R	1	0	0	0	0	0	0	1
	LAIKA X700	1	0	0	0	0	0	0	1
	LAIKA X713R	1	0	0	0	0	0	0	1
LAMBORGHINI	LAMBORGHINI 140 GALL	3	0	0	0	0	0	0	3
	LAMBORGHINI GALLARDO	1	0	0	0	0	0	0	1
	LAMBORGHINI R1-55	0	0	0	0	8	0	0	8
	LAMBORGHINI R6.110	0	0	0	0	1	0	0	1
	LAMBORGHINI R6.160 D	0	0	0	0	1	0	0	1
LANCIA	LANCIA DELTA	150	0	0	0	0	0	0	150
	LANCIA MUSA	133	0	0	0	0	0	0	133
	LANCIA PHEDRA	24	0	0	0	0	0	0	24
	LANCIA YPSILON	40	0	0	0	0	0	0	40
LANDINI		0	0	0	0	2	0	0	2
	LANDINI MISTRAL 50	0	0	0	0	1	0	0	1
	LANDINI TECHNOFARM80	0	0	0	0	2	0	0	2
LANDROVER	LAND ROVER DISCO	0	0	9	0	0	0	0	9
	LAND ROVER RANGE ROV	38	0	0	0	0	0	0	38
	LAND ROVER RR SPORT	118	0	1	0	0	0	0	119
	LANDROVER 110 DCAB	0	0	7	0	0	0	0	7
	LANDROVER 110 VAN	0	0	8	0	0	0	0	8
	LANDROVER 130 DCAB	0	0	4	0	0	0	0	4

VEHICULES A MOTEUR

3. IMMATRICULATIONS DES VEHICULES A MOTEUR NEUFS MIS EN CIRCULATION
D'APRES LA MARQUE ET LE TYPE. 3 EME TRIMESTRE 2010

MARQUE	TYPE	voiture pour personne	autobus- autocar	véh. pour le transport de march.	tracteur	tracteur agricole	véhicule spécial	moto	Total
	LANDROVER 90 VAN	0	0	24	0	0	0	0	24
	LANDROVER DEFENDER	37	0	13	0	0	0	0	50
	LANDROVER DISCOVERY	105	0	0	0	0	0	0	105
	LANDROVER FREELANDER	115	0	0	0	0	0	0	115
	LANDROVER RANGE LM	0	0	2	0	0	0	0	2
	LANDROVER RANGESPORT	11	0	6	0	0	0	0	17
	LANDROVERFREELANDER2	1	0	3	0	0	0	0	4
LDV	LDV MAXUS	0	0	4	0	0	0	0	4
LEGEND		0	0	0	0	0	0	2	2
LEMEIRE	LEMEIRE LEM1070 CPF	0	0	1	0	0	0	0	1
	LEMEIRE LEM2060RO	0	0	1	0	0	0	0	1
LEONART		0	0	0	0	0	0	1	1
	LEONART BOBBER, BARHO	0	0	0	0	0	0	2	2
	LEONART BOBBER:BARHO	0	0	0	0	0	0	1	1
	LEONART DD125E-8	0	0	0	0	0	0	1	1
LEXUS		14	0	0	0	0	0	0	14
	LEXUS GS300	1	0	0	0	0	0	0	1
	LEXUS GS450H	3	0	0	0	0	0	0	3
	LEXUS IS F	1	0	0	0	0	0	0	1
	LEXUS IS220D	12	0	0	0	0	0	0	12
	LEXUS IS250	23	0	0	0	0	0	0	23
	LEXUS LEXUS IS200D	5	0	0	0	0	0	0	5
	LEXUS LS460	2	0	0	0	0	0	0	2
	LEXUS LS600H	1	0	0	0	0	0	0	1
	LEXUS LS600HL	1	0	0	0	0	0	0	1
	LEXUS RX450H	75	0	0	0	0	0	0	75
LIANGZI		0	0	0	0	0	0	1	1
LIEBHERR		0	0	0	0	0	4	0	4
	LIEBHERR LTM1055-3.2	0	0	0	0	0	1	0	1
	LIEBHERR UTM 846	0	0	0	0	0	1	0	1
	LIEBHERR UTM759	0	0	0	0	0	2	0	2
LIFAN		0	0	0	0	0	0	1	1
	LIFAN LF125-14F	0	0	0	0	0	0	2	2
	LIFAN LF125GY-3	0	0	0	0	0	0	1	1
LINDE		0	0	0	0	0	2	0	2
LINDNER	LINDNER UNITRAC 102	0	0	0	0	1	0	0	1
LINGBEN	LINGBEN LB125T-38	0	0	0	0	0	0	1	1
LINHAI		0	0	0	0	0	0	2	2
	LINHAI ATW4W	0	0	0	0	0	0	1	1
	LINHAI HYTRACK HY210	0	0	0	0	0	0	1	1
LINTEX	LINTEX HT125T-22	0	0	0	0	0	0	9	9
LM TRAC		0	0	0	0	0	2	0	2
LMC	LMC LIBERTY 654G TI	1	0	0	0	0	0	0	1
	LMC LIBERTY 662 TI	1	0	0	0	0	0	0	1
	LMC LIBERTY 722GTI	1	0	0	0	0	0	0	1
	LMC LIBERTY TI 692	1	0	0	0	0	0	0	1
LML	LML STAR DELUXE	0	0	0	0	0	0	26	26
	LML STAR DELUXE 125	0	0	0	0	0	0	117	117
LOTUS	LOTUS ELISE	9	0	0	0	0	0	0	9
	LOTUS ELISE 111R	1	0	0	0	0	0	0	1
	LOTUS ELISE S	1	0	0	0	0	0	0	1
	LOTUS ELISE SUPERCHA	4	0	0	0	0	0	0	4
	LOTUS EVORA	4	0	0	0	0	0	0	4
LUKAS TWO		0	0	0	0	0	0	1	1
MALAGUTI		0	0	0	0	0	0	2	2
	MALAGUTI 81	0	0	0	0	0	0	2	2
	MALAGUTI 84	0	0	0	0	0	0	1	1
	MALAGUTI 85	0	0	0	0	0	0	1	1
	MALAGUTI BLOG	0	0	0	0	0	0	2	2
	MALAGUTI MADISON 3	0	0	0	0	0	0	1	1
	MALAGUTI SPIDERMAX	0	0	0	0	0	0	4	4
	MALAGUTI X3M	0	0	0	0	0	0	1	1
MAN	MAN A91	0	13	0	0	0	0	0	13
	MAN LIONS CITY	0	6	0	0	0	0	0	6
	MAN N194FL	0	0	1	0	0	0	0	1
	MAN NS194FL	0	0	1	0	0	0	0	1
	MAN TGA	0	0	16	8	0	0	0	24
	MAN TGA H 414 FFDC	0	0	2	0	0	0	0	2
	MAN TGL	0	0	34	0	0	2	0	36
	MAN TGM	0	0	29	0	0	1	0	30
	MAN TGS	0	0	86	95	0	1	0	182

VEHICULES A MOTEUR

3. IMMATRICULATIONS DES VEHICULES A MOTEUR NEUFS MIS EN CIRCULATION
D'APRES LA MARQUE ET LE TYPE. 3 EME TRIMESTRE 2010

MARQUE	TYPE	voiture pour personne	autobus- autocar	véh. pour le transport de march.	tracteur	tracteur agricole	véhicule spécial	moto	Total	
MANITOU	MAN TGX	0	0	3	106	0	0	0	109	
		0	0	0	0	3	71	0	74	
	MANITOU MLT1035	0	0	0	0	1	0	0	1	
	MANITOU MLT627 T20	0	0	0	0	2	0	0	2	
	MANITOU MLT627TMU	0	0	0	0	1	0	0	1	
	MANITOU MLT627TMU20	0	0	0	0	1	0	0	1	
	MANITOU MLT634	0	0	0	0	4	0	0	4	
	MANITOU MLT634 120 L	0	0	0	0	1	0	0	1	
	MANITOU MLT634 120LS	0	0	0	0	1	0	0	1	
	MANITOU MLT634T LSU	0	0	0	0	1	0	0	1	
	MANITOU MLT735 120LS	0	0	0	0	1	0	0	1	
	MANITOU MLT742H	0	0	0	0	1	0	0	1	
	MANITOUMLT735-120LSU	0	0	0	0	1	0	0	1	
	MAP	MAP MW6500	0	0	1	0	0	0	0	1
MASERATI	MASERATI GRANCABRIO	5	0	0	0	0	0	0	5	
	MASERATI GRANTURISMO	5	0	0	0	0	0	0	5	
	MASERATI QUATTROPORT	3	0	0	0	0	0	0	3	
	MASERATIGRANTURISMOS	5	0	0	0	0	0	0	5	
MASSEY FERGUSON		0	0	0	0	7	0	0	7	
	MASSEY-F MF1523F	0	0	0	0	1	0	0	1	
	MASSEY-F MF4445 4WD	0	0	0	0	2	0	0	2	
	MASSEY F. MF1547FSRA	0	0	0	0	1	0	0	1	
	MASSEY F.3635S 4RM	0	0	0	0	1	0	0	1	
	MASSEY FERGUSON 5435	0	0	0	0	1	0	0	1	
	MASSEY FERGUSON 5460	0	0	0	0	1	0	0	1	
	MASSEY FERGUSON 5465	0	0	0	0	2	0	0	2	
	MASSEY FERGUSON 6485	0	0	0	0	2	0	0	2	
	MASSEY FERGUSON 6495	0	0	0	0	1	0	0	1	
	MASSEY FERGUSON MF 3	0	0	0	0	1	0	0	1	
	MASSEYFERGUSONMF4455	0	0	0	0	1	0	0	1	
	MASSEYFERGUSONMF6490	0	0	0	0	1	0	0	1	
	MASSEYFERGUSONMF7495	0	0	0	0	2	0	0	2	
MASTA	SETRA S416	0	1	0	0	0	0	0	1	
MATHIEU		0	0	0	0	0	1	0	1	
MAZDA	MAZDA 5	0	0	1	0	0	0	0	1	
	MAZDA BT50	0	0	20	0	0	0	0	20	
	MAZDA CX-7	83	0	2	0	0	0	0	85	
	MAZDA MAZDA 2	302	0	0	0	0	0	0	302	
	MAZDA MAZDA 5	93	0	0	0	0	0	0	93	
	MAZDA MAZDA3 IPM 4DR	1	0	0	0	0	0	0	1	
	MAZDA MAZDA3 IPM 5DR	6	0	0	0	0	0	0	6	
	MAZDA MAZDA6	146	0	0	0	0	0	0	146	
	MAZDA MAZDA6 FL 4DR	7	0	0	0	0	0	0	7	
	MAZDA MAZDA6 FL 5DR	38	0	0	0	0	0	0	38	
	MAZDA MX-5	49	0	0	0	0	0	0	49	
	MAZDA MAZDA 3	197	0	0	0	0	0	0	197	
	MB	MBK BOOSTER 125	0	0	0	0	0	0	3	3
		MBK CITY LINER 125	0	0	0	0	0	0	11	11
MBK FLAMEX		0	0	0	0	0	0	6	6	
MBK XC125		0	0	0	0	0	0	6	6	
MBK YP125R		0	0	0	0	0	0	1	1	
MC CORMICK		MC CORMICK CX110	0	0	0	0	1	0	0	1
	MC CORMICK CXA95	0	0	0	0	1	0	0	1	
	MC CORMICK MTX120	0	0	0	0	1	0	0	1	
	MC CORMICK MTX150	0	0	0	0	1	0	0	1	
	MC CORMICK TTX190	0	0	0	0	1	0	0	1	
	MC CORMICK XTX165	0	0	0	0	1	0	0	1	
MC LOUIS	MC LOUIS M700	21	0	0	0	0	0	0	21	
	MC LOUIS P700	60	0	0	0	0	0	0	60	
MECALAC		0	0	0	0	0	2	0	2	
MERCEDES-BENZ	MERCEDES-BENZ B 180	1	0	0	0	0	0	0	1	
	MERCEDES-BENZ C 180	62	0	0	0	0	0	0	62	
	MERCEDES-BENZ CL 500	1	0	0	0	0	0	0	1	
	MERCEDES-BENZ E 300	2	0	0	0	0	0	0	2	
	MERCEDES-BENZ G 350	1	0	0	0	0	0	0	1	
	MERCEDES-BENZ R 300	1	0	0	0	0	0	0	1	
	MERCEDES-BENZ R 350	2	0	0	0	0	0	0	2	
	MERCEDES-BENZ S 350	2	0	0	0	0	0	0	2	
	MERCEDES-BENZ S 450	5	0	0	0	0	0	0	5	
	MERCEDES-AMG SLS AMG	1	0	0	0	0	0	0	1	
	MERCEDES-BENZ 213CDI	1	0	0	0	0	0	0	1	

VEHICULES A MOTEUR

3. IMMATRICULATIONS DES VEHICULES A MOTEUR NEUFS MIS EN CIRCULATION
D'APRES LA MARQUE ET LE TYPE. 3 EME TRIMESTRE 2010

MARQUE	TYPE	voiture pour personne	autobus- autocar	véh. pour le transport de march.	tracteur	tracteur agricole	véhicule spécial	moto	Total
MERCEDES	MERCEDES-BENZ C 350	1	0	0	0	0	0	0	1
	MERCEDES-BENZ E 200	1	0	0	0	0	0	0	1
	MERCEDES-BENZ GL 500	1	0	0	0	0	0	0	1
	MERCEDES-BENZ VITO 1	0	0	1	0	0	0	0	1
	MERCEDES	2	0	0	0	0	0	0	2
	MERCEDES 311 CDI 3.2	8	0	0	0	0	0	0	8
	MERCEDES 311 CDI 3.5	3	0	0	0	0	0	0	3
	MERCEDES 311 CDI3.5R	5	0	0	0	0	0	0	5
	MERCEDES 315 CDI 3.2	4	0	0	0	0	0	0	4
	MERCEDES 315 CDI 3.5	1	0	0	0	0	0	0	1
	MERCEDES 315 CDI3.2R	1	0	0	0	0	0	0	1
	MERCEDES 315 CDI3.5R	5	0	0	0	0	0	0	5
	MERCEDES 315CDI R AZ	1	0	0	0	0	0	0	1
	MERCEDES 906 KA SO	0	1	0	0	0	0	0	1
	MERCEDES A150	1	0	0	0	0	0	0	1
	MERCEDES A160	114	0	0	0	0	0	0	114
	MERCEDES A160CDI	68	0	0	0	0	0	0	68
	MERCEDES A180	19	0	0	0	0	0	0	19
	MERCEDES A180CDI	257	0	0	0	0	0	0	257
	MERCEDES A200	5	0	0	0	0	0	0	5
	MERCEDES A200CDI	4	0	0	0	0	0	0	4
	MERCEDES ACTROS	0	0	37	87	0	2	0	126
	MERCEDES ATEGO	1	3	73	0	0	0	0	77
	MERCEDES AXOR	0	0	44	7	0	2	0	53
	MERCEDES B150	1	0	0	0	0	0	0	1
	MERCEDES B160	105	0	0	0	0	0	0	105
	MERCEDES B180	55	0	0	0	0	0	0	55
	MERCEDES B180CDI	472	0	0	0	0	0	0	472
	MERCEDES B200	6	0	0	0	0	0	0	6
	MERCEDES B200CDI	122	0	0	0	0	0	0	122
	MERCEDES C 180	6	0	0	0	0	0	0	6
	MERCEDES C180CGI	17	0	0	0	0	0	0	17
	MERCEDES C180KOMP	2	0	0	0	0	0	0	2
	MERCEDES C200CDI	1153	0	0	0	0	0	0	1153
	MERCEDES C200CDI FE	2	0	0	0	0	0	0	2
	MERCEDES C200CGI	2	0	0	0	0	0	0	2
	MERCEDES C220 CDI	186	0	0	0	0	0	0	186
	MERCEDES C250CDI	11	0	0	0	0	0	0	11
	MERCEDES C250CGI	1	0	0	0	0	0	0	1
	MERCEDES C350CDI	1	0	0	0	0	0	0	1
	MERCEDES C63AMG	2	0	0	0	0	0	0	2
	MERCEDES CITARO	0	1	0	0	0	0	0	1
	MERCEDES CL500	1	0	0	0	0	0	0	1
	MERCEDES CL600	1	0	0	0	0	0	0	1
	MERCEDES CL63AMG	1	0	0	0	0	0	0	1
	MERCEDES CLC160	48	0	0	0	0	0	0	48
	MERCEDES CLC180KOMP	8	0	0	0	0	0	0	8
	MERCEDES CLC200CDI	34	0	0	0	0	0	0	34
	MERCEDES CLC200KOMP	1	0	0	0	0	0	0	1
	MERCEDES CLC220CDI	6	0	0	0	0	0	0	6
	MERCEDES CLS320CDI	4	0	0	0	0	0	0	4
	MERCEDES CLS350CDI	22	0	0	0	0	0	0	22
	MERCEDES E200CDI	549	0	0	0	0	0	0	549
	MERCEDES E200CGI	47	0	0	0	0	0	0	47
	MERCEDES E220CDI	544	0	0	0	0	0	0	544
	MERCEDES E250CDI	139	0	0	0	0	0	0	139
	MERCEDES E250CGI	12	0	0	0	0	0	0	12
	MERCEDES E300CDI	32	0	0	0	0	0	0	32
	MERCEDES E350 4MAT	1	0	0	0	0	0	0	1
	MERCEDES E350BLUETEC	2	0	0	0	0	0	0	2
	MERCEDES E350CDI	39	0	0	0	0	0	0	39
	MERCEDES E350CDI 4M	21	0	0	0	0	0	0	21
	MERCEDES E350CGI	5	0	0	0	0	0	0	5
	MERCEDES E500	1	0	0	0	0	0	0	1
	MERCEDES E63AMG	5	0	0	0	0	0	0	5
	MERCEDES ECONIC	0	0	2	0	0	0	0	2
	MERCEDES G320CDI	1	0	0	0	0	0	0	1
	MERCEDES G350CDI	4	0	3	0	0	0	0	7
	MERCEDES G500	1	0	1	0	0	0	0	2
	MERCEDES GL350	5	0	0	0	0	0	0	5
	MERCEDES GL350CDI	14	0	1	0	0	0	0	15

VEHICULES A MOTEUR

3. IMMATRICULATIONS DES VEHICULES A MOTEUR NEUFS MIS EN CIRCULATION
D'APRES LA MARQUE ET LE TYPE. 3 EME TRIMESTRE 2010

MARQUE	TYPE	voiture pour personne	autobus- autocar	véh. pour le transport de march.	tracteur	tracteur agricole	véhicule spécial	moto	Total
	MERCEDES GL450CDI	4	0	0	0	0	0	0	4
	MERCEDES GL500	1	0	0	0	0	0	0	1
	MERCEDES GLK 220 CDI	1	0	0	0	0	0	0	1
	MERCEDES GLK220CDI	209	0	0	0	0	0	0	209
	MERCEDES GLK250CDI	10	0	0	0	0	0	0	10
	MERCEDES GLK300	2	0	0	0	0	0	0	2
	MERCEDES GLK320CDI	1	0	0	0	0	0	0	1
	MERCEDES GLK350CDI	3	0	1	0	0	0	0	4
	MERCEDES ML 500	1	0	0	0	0	0	0	1
	MERCEDES ML280CDI	3	0	0	0	0	0	0	3
	MERCEDES ML300 CDI 4	5	0	0	0	0	0	0	5
	MERCEDES ML300CDI	125	0	1	0	0	0	0	126
	MERCEDES ML350	1	0	0	0	0	0	0	1
	MERCEDES ML350CDI	7	0	0	0	0	0	0	7
	MERCEDES ML450CDI	1	0	0	0	0	0	0	1
	MERCEDES R300CDI	7	0	0	0	0	0	0	7
	MERCEDES R320CDI	1	0	0	0	0	0	0	1
	MERCEDES R350	6	0	0	0	0	0	0	6
	MERCEDES R350CDI	2	0	0	0	0	0	0	2
	MERCEDES S 350 CDI 4	1	0	0	0	0	0	0	1
	MERCEDES S320CDI	2	0	0	0	0	0	0	2
	MERCEDES S350	2	0	0	0	0	0	0	2
	MERCEDES S350CDI	44	0	0	0	0	0	0	44
	MERCEDES S350CDI 4M	23	0	0	0	0	0	0	23
	MERCEDES S400	6	0	0	0	0	0	0	6
	MERCEDES S450	2	0	0	0	0	0	0	2
	MERCEDES S500 4MAT	1	0	0	0	0	0	0	1
	MERCEDES S600	1	0	0	0	0	0	0	1
	MERCEDES S63AMG	3	0	0	0	0	0	0	3
	MERCEDES S65AMG	1	0	0	0	0	0	0	1
	MERCEDES SL300	4	0	0	0	0	0	0	4
	MERCEDES SL350	6	0	0	0	0	0	0	6
	MERCEDES SL500	1	0	0	0	0	0	0	1
	MERCEDES SL63AMG	3	0	0	0	0	0	0	3
	MERCEDES SLK200KOMP	27	0	0	0	0	0	0	27
	MERCEDES SLK300	1	0	0	0	0	0	0	1
	MERCEDES SLK350	1	0	0	0	0	0	0	1
	MERCEDES SLSAMG	26	0	0	0	0	0	0	26
	MERCEDES SPRINTER	20	43	790	3	0	0	0	856
	MERCEDES U400	0	0	1	0	0	0	0	1
	MERCEDES U4000	0	0	2	0	0	0	0	2
	MERCEDES UNIMOG U400	0	0	1	0	0	0	0	1
	MERCEDES VARIO	0	9	5	0	0	0	0	14
	MERCEDES VIANO	38	0	62	0	0	0	0	100
	MERCEDES VIANO 2.24M	2	0	0	0	0	0	0	2
	MERCEDES VIANO CDI 3	3	0	0	0	0	0	0	3
	MERCEDES VIANOCDI3.0	6	0	0	0	0	0	0	6
	MERCEDES VITO	4	0	455	0	0	0	0	459
	MERCEDES VITO 111P	11	0	0	0	0	0	0	11
	MERCEDES VITO 115	2	0	0	0	0	0	0	2
	MERCEDES VITO115/4X4	1	0	0	0	0	0	0	1
	MERCEDESML350BLUETEC	14	0	0	0	0	0	0	14
MERLO		0	0	0	0	1	28	0	29
	MERLO F28TD	0	0	0	0	2	0	0	2
	MERLO MF 30.9 TOP2	0	0	0	0	1	0	0	1
	MERLO MF30.9 CLASSIC	0	0	0	0	1	0	0	1
	MERLO P34.7 TOP	0	0	0	0	1	0	0	1
	MERLO P40.7	0	0	0	0	1	0	0	1
MFH		0	0	0	0	0	1	0	1
MICRO-VETT	MICRO-VETT --	9	0	0	0	0	0	0	9
MINI	MINI COOPER	39	0	0	0	0	0	0	39
	MINI COOPER CABIO	7	0	0	0	0	0	0	7
	MINI COOPER CABRIO	48	0	0	0	0	0	0	48
	MINI COOPER CLUBMAN	9	0	0	0	0	0	0	9
	MINI COOPER D	317	0	0	0	0	0	0	317
	MINI COOPER D CABRIO	22	0	0	0	0	0	0	22
	MINI COOPER D COUNTR	7	0	0	0	0	0	0	7
	MINI COOPER S	22	0	0	0	0	0	0	22
	MINI COOPER S COUNTR	1	0	0	0	0	0	0	1
	MINI COOPERD CLUBMAN	61	0	0	0	0	0	0	61
	MINI COOPERS CLUBMAN	3	0	0	0	0	0	0	3

VEHICULES A MOTEUR

3. IMMATRICULATIONS DES VEHICULES A MOTEUR NEUFS MIS EN CIRCULATION
D'APRES LA MARQUE ET LE TYPE. 3 EME TRIMESTRE 2010

MARQUE	TYPE	voiture pour personne	autobus- autocar	véh. pour le transport de march.	tracteur	tracteur agricole	véhicule spécial	moto	Total
	MINI JCW	5	0	0	0	0	0	0	5
	MINI JCW CABRIO	2	0	0	0	0	0	0	2
	MINI JCW CLUBMAN	1	0	0	0	0	0	0	1
	MINI JOHN COOPER WOR	2	0	0	0	0	0	0	2
	MINI MINI	1	0	0	0	0	0	0	1
	MINI MINI COOPER	1	0	0	0	0	0	0	1
	MINI MINI COOPER D	62	0	0	0	0	0	0	62
	MINI MINI COOPER S	3	0	0	0	0	0	0	3
	MINI MINI ONE	1	0	0	0	0	0	0	1
	MINI ONE	45	0	0	0	0	0	0	45
	MINI ONE CABRIO	37	0	0	0	0	0	0	37
	MINI ONE CLUBMAN	6	0	0	0	0	0	0	6
	MINI ONE D	437	0	0	0	0	0	0	437
	MINI ONE D CLUBMAN	1	0	0	0	0	0	0	1
	MINICOOPER S CABRIO	36	0	0	0	0	0	0	36
MITSUBISHI	MITSUBISHI CANTER	0	0	86	0	0	0	0	86
	MITSUBISHI COLT	310	0	0	0	0	0	0	310
	MITSUBISHI GRANDIS	26	0	0	0	0	0	0	26
	MITSUBISHI L200	0	0	78	0	0	0	0	78
	MITSUBISHI LANCER	146	0	0	0	0	0	0	146
	MITSUBISHI LANCEREVO	2	0	0	0	0	0	0	2
	MITSUBISHI OUTLANDER	277	0	4	0	0	0	0	281
	MITSUBISHI PAJERO	23	0	22	0	0	0	0	45
MITSUBISHI (J) MITSU	MITSUBISHI (J) MITSU	214	0	0	0	0	0	0	214
MITSUBISHI (NL) MITS	MITSUBISHI (NL) MITS	12	0	0	0	0	0	0	12
MOBIL PARTNER	MOBIL PARTNER A671G	1	0	0	0	0	0	0	1
	MOBIL PARTNER H601	1	0	0	0	0	0	0	1
	MOBIL PARTNER H631	1	0	0	0	0	0	0	1
MOBILVETTA	MOBILVETTA /	1	0	0	0	0	0	0	1
	MOBILVETTA A600	2	0	0	0	0	0	0	2
	MOBILVETTA M600	2	0	0	0	0	0	0	2
	MOBILVETTA P600	4	0	0	0	0	0	0	4
MOFFETT		0	0	0	0	0	11	0	11
MOL	MOL YM180/4X2	0	0	2	0	0	0	0	2
	MOL YM225/4X2	0	0	3	0	0	0	0	3
MONBALIU		0	0	0	0	0	1	0	1
MORGAN	MORGAN 4/4 1600	1	0	0	0	0	0	0	1
	MORGAN 4/4 2000	2	0	0	0	0	0	0	2
	MORGAN 4/4 3000	2	0	0	0	0	0	0	2
	MORGAN AERO SUPERSPO	1	0	0	0	0	0	0	1
MOTO GUZZI		0	0	0	0	0	0	1	1
MOTO STAR		0	0	0	0	0	0	2	2
	MOTO STAR FR700G	0	0	0	0	0	0	5	5
	MOTO STAR RR700	0	0	0	0	0	0	8	8
	MOTO STAR RS450	0	0	0	0	0	0	1	1
MULTI ONE		0	0	0	0	0	1	0	1
MV AGUSTA	MV AGUSTA BRUTALE 10	0	0	0	0	0	0	3	3
	MV AGUSTA BRUTALE989	0	0	0	0	0	0	1	1
	MV AGUSTA F4	0	0	0	0	0	0	2	2
	MV AGUSTA F4 1000R	0	0	0	0	0	0	3	3
	MV AGUSTA F4BRUTALE	0	0	0	0	0	0	1	1
	MV AGUSTA F4BRUTALE1	0	0	0	0	0	0	3	3
	MV AGUSTABRUTALE1078	0	0	0	0	0	0	1	1
NATIONAL MOTOR	NATIONAL MOTOR EX300	0	0	0	0	0	0	1	1
NBLUCK	NBLUCK LK500	0	0	0	0	0	0	1	1
NECO		0	0	0	0	0	0	2	2
	NECO ABRUZZI 125	0	0	0	0	0	0	92	92
	NECO BORSALINO DUE	0	0	0	0	0	0	38	38
	NECO BORSALINO UNO	0	0	0	0	0	0	44	44
	NECO VSB125	0	0	0	0	0	0	5	5
NEOPLAN	NEOPLAN CITYLINER	0	1	0	0	0	0	0	1
NEUSON		0	0	0	0	0	1	0	1
NEW HOLLAND		0	0	0	0	7	35	0	42
	N.HOLLAND BOOMER2030	0	0	0	0	1	0	0	1
	N.HOLLAND BOOMER3040	0	0	0	0	1	0	0	1
	N.HOLLAND TD5010 4WD	0	0	0	0	1	0	0	1
	N.HOLLAND TD5020 4WD	0	0	0	0	2	0	0	2
	NEW HOLLAND T30304WD	0	0	0	0	4	0	0	4
	NEW HOLLAND T40404WD	0	0	0	0	3	0	0	3
	NEW HOLLAND T40504WD	0	0	0	0	1	0	0	1
	NEW HOLLAND T50304WD	0	0	0	0	2	0	0	2

VEHICULES A MOTEUR

3. IMMATRICULATIONS DES VEHICULES A MOTEUR NEUFS MIS EN CIRCULATION
D'APRES LA MARQUE ET LE TYPE. 3 EME TRIMESTRE 2010

MARQUE	TYPE	voiture pour personne	autobus- autocar	véh. pour le transport de march.	tracteur	tracteur agricole	véhicule spécial	moto	Total
	POLARIS S.TOURING 50	0	0	0	0	0	0	1	1
	POLARIS SCRAMBLER500	0	0	0	0	0	0	3	3
	POLARIS SPORTSMAN 55	0	0	0	0	0	0	1	1
	POLARIS SPORTSMAN500	0	0	0	0	0	0	1	1
	POLARIS SPORTSMAN800	0	0	0	0	0	0	1	1
	POLARISSPORTSMAN500E	0	0	0	0	0	0	2	2
	POLARISSPORTSMAN850E	0	0	0	0	0	0	2	2
PORSCHE		1	0	0	0	0	0	0	1
	PORSCHE 911	29	0	0	0	0	0	0	29
	PORSCHE 911 CARRERA	28	0	0	0	0	0	0	28
	PORSCHE 911 GT3	5	0	0	0	0	0	0	5
	PORSCHE 911 GT3 RS	1	0	0	0	0	0	0	1
	PORSCHE 911 TARGA 4S	5	0	0	0	0	0	0	5
	PORSCHE 911 TURBO	2	0	0	0	0	0	0	2
	PORSCHE 911 TURBO S	10	0	0	0	0	0	0	10
	PORSCHE BOXSTER	12	0	0	0	0	0	0	12
	PORSCHE BOXSTER SPYD	1	0	0	0	0	0	0	1
	PORSCHE CARRERA	1	0	0	0	0	0	0	1
	PORSCHE CAYENNE	18	0	0	0	0	0	0	18
	PORSCHE CAYENNE DIES	141	0	0	0	0	0	0	141
	PORSCHE CAYENNE GTS	1	0	0	0	0	0	0	1
	PORSCHE CAYENNE S	9	0	0	0	0	0	0	9
	PORSCHE CAYENNE S HY	19	0	0	0	0	0	0	19
	PORSCHE CAYENNE T	1	0	0	0	0	0	0	1
	PORSCHE CAYENNE TURB	17	0	0	0	0	0	0	17
	PORSCHE CAYMAN	12	0	0	0	0	0	0	12
	PORSCHE CAYMAN S	3	0	0	0	0	0	0	3
	PORSCHE PANAMERA	51	0	0	0	0	0	0	51
	PORSCHE PANAMERA 4	15	0	0	0	0	0	0	15
	PORSCHE PANAMERA 4S	8	0	0	0	0	0	0	8
	PORSCHE PANAMERA S	1	0	0	0	0	0	0	1
	PORSCHE PANAMERA TUR	5	0	0	0	0	0	0	5
	PORSCHE SPYDER	4	0	0	0	0	0	0	4
PORSCHE 2020000 PANA		1	0	0	0	0	0	0	1
	PORSCHE 2020000 911	1	0	0	0	0	0	0	1
	PORSCHE 2020000 CAYE	1	0	0	0	0	0	0	1
	PORSCHE 2020000 PANA	1	0	0	0	0	0	0	1
POSSL		2	0	0	0	0	0	0	2
	POSSL GLOBECAR	2	0	0	0	0	0	0	2
	POSSL GLOBECAR K009/	1	0	0	0	0	0	0	1
	POSSL GLOBECAR KW 01	3	0	0	0	0	0	0	3
	POSSL POSSL K009/015	3	0	0	0	0	0	0	3
	POSSLK009/015/016/10	1	0	0	0	0	0	0	1
PRODX		0	0	0	0	0	1	0	1
PUMA 1600		0	0	0	0	0	0	1	1
QINGQI		0	0	0	0	0	0	1	1
	QINGQI QM125GY-2B	0	0	0	0	0	0	2	2
	QINGQI XF125GY-2B	0	0	0	0	0	0	1	1
QUATTRO		4	0	0	0	0	0	0	4
	QUATTRO AUDI R8	8	0	0	0	0	0	0	8
	QUATTRO AUDI RS5	1	0	0	0	0	0	0	1
	QUATTRO AUDI RS6	4	0	0	0	0	0	0	4
	QUATTRO R8	3	0	0	0	0	0	0	3
RAPIDO		2	0	0	0	0	0	0	2
	RAPIDO 643F	1	0	0	0	0	0	0	1
	RAPIDO 776FF	1	0	0	0	0	0	0	1
	RAPIDO 966F	1	0	0	0	0	0	0	1
	RAPIDO 983F	1	0	0	0	0	0	0	1
RAZZO		0	0	0	0	0	0	74	74
	RAZZO CAPRI 125	0	0	0	0	0	0	10	10
	RAZZO STEED 125	0	0	0	0	0	0	0	0
REFORM		0	0	0	0	1	0	0	1
RENAULT		0	0	0	0	0	2	0	2
	RENAULT CLIO	2674	0	9	0	0	0	0	2683
	RENAULT ESPACE	425	0	1	0	0	0	0	426
	RENAULT FLUENCE	247	0	0	0	0	0	0	247
	RENAULT KANGOO	579	0	655	0	0	0	0	1234
	RENAULT KERAX	0	0	7	0	0	0	0	7
	RENAULT KOLEOS	248	0	0	0	0	0	0	248
	RENAULT LAGUNA	705	0	2	0	0	0	0	707
	RENAULT LANDER	0	0	6	0	0	0	0	6
	RENAULT MAGNUM	0	0	0	14	0	0	0	14
	RENAULT MASCOTT	0	0	4	0	0	0	0	4
	RENAULT MASTER	5	0	551	0	0	0	0	556
	RENAULT MAXITY	0	0	8	0	0	0	0	8

VEHICULES A MOTEUR

3. IMMATRICULATIONS DES VEHICULES A MOTEUR NEUFS MIS EN CIRCULATION
D'APRES LA MARQUE ET LE TYPE. 3 EME TRIMESTRE 2010

MARQUE	TYPE	voiture pour personne	autobus- autocar	véh. pour le transport de march.	tracteur	tracteur agricole	véhicule spécial	moto	Total
	SUZUKI GSX650FA	0	0	0	0	0	0	9	9
	SUZUKI GSX650FUA	0	0	0	0	0	0	1	1
	SUZUKI GSXR1000U2	0	0	0	0	0	0	10	10
	SUZUKI GSXR600U2	0	0	0	0	0	0	11	11
	SUZUKI GSXR600U3	0	0	0	0	0	0	2	2
	SUZUKI GSXR750U2	0	0	0	0	0	0	19	19
	SUZUKI JIMNY	138	0	2	0	0	0	0	140
	SUZUKI RV125	0	0	0	0	0	0	13	13
	SUZUKI SFV650	0	0	0	0	0	0	19	19
	SUZUKI SFV650A	0	0	0	0	0	0	6	6
	SUZUKI SFV650U	0	0	0	0	0	0	3	3
	SUZUKI SFV650UA	0	0	0	0	0	0	1	1
	SUZUKI SPLASH	97	0	0	0	0	0	0	97
	SUZUKI SV650A	0	0	0	0	0	0	1	1
	SUZUKI SV650AS	0	0	0	0	0	0	2	2
	SUZUKI SV650S	0	0	0	0	0	0	2	2
	SUZUKI SWIFT	281	0	2	0	0	0	0	283
	SUZUKI SX4	173	0	0	0	0	0	0	173
	SUZUKI UH125	0	0	0	0	0	0	31	31
	SUZUKI UH125G	0	0	0	0	0	0	11	11
	SUZUKI UX125	0	0	0	0	0	0	4	4
	SUZUKI VL800	0	0	0	0	0	0	5	5
	SUZUKI VL800C	0	0	0	0	0	0	6	6
	SUZUKI VLR1800	0	0	0	0	0	0	1	1
	SUZUKI VLR1800T	0	0	0	0	0	0	2	2
	SUZUKI VLR1800U2	0	0	0	0	0	0	1	1
	SUZUKI VZ1500	0	0	0	0	0	0	6	6
	SUZUKI VZ800	0	0	0	0	0	0	4	4
	SUZUKI VZR1800	0	0	0	0	0	0	2	2
	SUZUKI VZR1800N	0	0	0	0	0	0	2	2
	SUZUKI VZR1800NUF	0	0	0	0	0	0	3	3
	SUZUKI VZR1800UF	0	0	0	0	0	0	9	9
SYM		0	0	0	0	0	0	100	100
	SYM AD12W	0	0	0	0	0	0	6	6
	SYM AW12W	0	0	0	0	0	0	25	25
	SYM BOMBARDIER ATV	0	0	0	0	0	0	2	2
	SYM CITYCOM 300EFI	0	0	0	0	0	0	5	5
	SYM GTS125	0	0	0	0	0	0	2	2
	SYM LA15W	0	0	0	0	0	0	31	31
	SYM MIO 100	0	0	0	0	0	0	37	37
	SYM N.A.	0	0	0	0	0	0	1	1
	SYM ORBIT 125	0	0	0	0	0	0	24	24
	SYM UA60A	0	0	0	0	0	0	4	4
	SYM VS125	0	0	0	0	0	0	44	44
	SYM XS125	0	0	0	0	0	0	1	1
SYMA	SYM AY12W	0	0	0	0	0	0	18	18
	SYM LH30W	0	0	0	0	0	0	5	5
	SYM LM25	0	0	0	0	0	0	290	290
T E C	TEC ROTEC	1	0	0	0	0	0	0	1
T.E.C.	T.E.C. FREE TEC 708	1	0	0	0	0	0	0	1
	T.E.C. ROTEC H 652-2	2	0	0	0	0	0	0	2
TAKEUCHI		0	0	0	0	0	5	0	5
TAZZARI	TAZZARI ZERO	0	0	0	0	0	0	1	1
TCM		0	0	0	0	0	5	0	5
TEMSA	TEMSA OPALIN 9	0	3	0	0	0	0	0	3
	TEMSA TOURMALIN	0	2	0	0	0	0	0	2
TENNANT		0	0	0	0	0	3	0	3
TERBERG	TERBERG RT	0	0	1	0	0	0	0	1
	TERBERG YT	0	0	1	0	0	0	0	1
TEREX		0	0	0	0	0	14	0	14
TERRA GATOR		0	0	0	0	0	1	0	1
TESLA	TESLA ROADSTER	3	0	0	0	0	0	0	3
TGB		0	0	0	0	0	0	4	4
	TGB 101R 125	0	0	0	0	0	0	1	1
	TGB BLADE 325	0	0	0	0	0	0	3	3
	TGB TARGET 325	0	0	0	0	0	0	1	1
	TGB TARGET 525	0	0	0	0	0	0	4	4
	TGB X-MOTION	0	0	0	0	0	0	4	4
	TGB X-MOTION 125	0	0	0	0	0	0	5	5
TH WAITES		0	0	0	0	0	1	0	1
THALER		0	0	0	0	0	1	0	1

VEHICULES A MOTEUR

4. IMMATRICULATIONS DES VEHICULES A MOTEUR D'OCCASION MIS EN CIRCULATION
D'APRES LA MARQUE ET LE TYPE. 3 EME TRIMESTRE 2010

MARQUE	TYPE	voiture pour personne	autobus- autocar	véh. pour le transport de march.	tracteur	tracteur agricole	véhicule spécial	Total
ACMA		2	0	0	0	0	0	2
	ACMA VESPA	1	0	0	0	0	0	1
ACURA INTEGRA	ACURA	3	0	0	0	0	0	3
	ACURA NSX	1	0	0	0	0	0	1
	ACURA RSX	1	0	0	0	0	0	1
ADDCO	ALKO	70	0	1	0	0	0	71
	ALKO MC35XA	2	0	1	0	0	0	3
	ALKO MC35XA14	1	0	0	0	0	0	1
	AVR	0	0	0	0	0	9	9
	BARFORD	0	0	0	0	0	1	1
	CHECKER MARATHON	1	0	0	0	0	0	1
	KLEINE	0	0	0	0	0	1	1
	MATROT	0	0	0	0	0	1	1
	NEKAF	0	0	1	0	0	0	1
	SFV	0	0	0	0	2	0	2
	SUZUKI SIDEKICK	1	0	0	0	0	0	1
	SVETRUCK	0	0	0	0	0	1	1
	WEIDEMANN	0	0	0	0	0	11	11
ADRIA	ADRIA ADRIATIK	20	0	0	0	0	0	20
ADRIA MOBIL	ADRIA MOBIL ADRIATIK	1	0	0	0	0	0	1
AGRIA		0	0	0	0	1	0	1
AGROMECHANIKA		0	0	0	0	1	0	1
AHLMANN		0	0	0	0	0	5	5
AIXAM	AIXAM	0	0	7	0	0	0	7
	AIXAM 325I	1	0	0	0	0	0	1
ALFA ROMEO		27	0	0	0	0	0	27
	ALFA ROMEO 1300	10	0	0	0	0	0	10
	ALFA ROMEO 147	10	0	0	0	0	0	10
	ALFA ROMEO 156	5	0	0	0	0	0	5
	ALFA ROMEO 156SW	1	0	0	0	0	0	1
	ALFA ROMEO 159	9	0	0	0	0	0	9
	ALFA ROMEO 159 SPORT	15	0	0	0	0	0	15
	ALFA ROMEO 1600	16	0	0	0	0	0	16
	ALFA ROMEO 1600GT	1	0	0	0	0	0	1
	ALFA ROMEO 1600Z	1	0	0	0	0	0	1
	ALFA ROMEO 1750	3	0	0	0	0	0	3
	ALFA ROMEO 2000	13	0	0	0	0	0	13
	ALFA ROMEO ALFA 145	122	0	0	0	0	0	122
	ALFA ROMEO ALFA 146	123	0	0	0	0	0	123
	ALFA ROMEO ALFA 147	497	0	0	0	0	0	497
	ALFA ROMEO ALFA 156	764	0	0	0	0	0	764
	ALFA ROMEO ALFA 159	308	0	0	0	0	0	308
	ALFA ROMEO ALFA 166	81	0	0	0	0	0	81
	ALFA ROMEO ALFA 33	9	0	0	0	0	0	9
	ALFA ROMEO ALFA 75	3	0	0	0	0	0	3
	ALFA ROMEO ALFA GT	137	0	0	0	0	0	137
	ALFA ROMEO ALFA ROME	6	0	0	0	0	0	6
	ALFA ROMEO ALFA155	29	0	0	0	0	0	29
	ALFA ROMEO ALFA164	2	0	0	0	0	0	2
	ALFA ROMEO ALFABRERA	14	0	0	0	0	0	14
	ALFA ROMEO ALFASUD	1	0	0	0	0	0	1
	ALFA ROMEO ALFETTA	2	0	0	0	0	0	2
	ALFA ROMEO AR8C	1	0	0	0	0	0	1
	ALFA ROMEO BRERA	2	0	0	0	0	0	2
	ALFA ROMEO GIULIA	2	0	0	0	0	0	2
	ALFA ROMEO GIULIE	4	0	0	0	0	0	4
	ALFA ROMEO GT	3	0	0	0	0	0	3
	ALFA ROMEO GT1300	1	0	0	0	0	0	1
	ALFA ROMEO GTV	44	0	0	0	0	0	44
	ALFA ROMEO MITO	69	0	0	0	0	0	69
	ALFA ROMEO SPIDER	70	0	0	0	0	0	70
	ALFA ROMEO SPRINT	2	0	0	0	0	0	2
	ALFA ROMEO SZ	2	0	0	0	0	0	2
	ALFA ROMEOALFASPIDER	6	0	0	0	0	0	6
	ALFAROMEO ALFA GIULI	4	0	0	0	0	0	4
	ALFAROMEO ALFA MITO	2	0	0	0	0	0	2
ALLAEYS		0	0	0	0	0	1	1
ALLGAIER		0	0	0	0	2	0	2
ALPINA	ALPINA B3	3	0	0	0	0	0	3
	ALPINA B3S	2	0	0	0	0	0	2
	ALPINA B6	1	0	0	0	0	0	1
	ALPINA D3 TOURING	1	0	0	0	0	0	1

VEHICULES A MOTEUR

4. IMMATRICULATIONS DES VEHICULES A MOTEUR D'OCCASION MIS EN CIRCULATION
D'APRES LA MARQUE ET LE TYPE. 3 EME TRIMESTRE 2010

MARQUE	TYPE	voiture pour personne	autobus- autocar	véh. pour le transport de march.	tracteur	tracteur agricole	véhicule spécial	Total
ALPINE	ALPINE 1600S	2	0	0	0	0	0	2
	ALPINE 1600SC	1	0	0	0	0	0	1
	ALPINE A110	2	0	0	0	0	0	2
	ALPINE A310	3	0	0	0	0	0	3
	ALPINE V6GT	2	0	0	0	0	0	2
ALVIS	ALVIS	1	0	0	0	0	0	1
AM GENERAL		0	0	1	0	0	0	1
AMG	AMG HUMMER	0	0	1	0	0	0	1
AMILCAR		1	0	0	0	0	0	1
AMMANN		0	0	0	0	0	1	1
AMPHICAR		1	0	0	0	0	0	1
APAL		7	0	0	0	0	0	7
	APAL C	3	0	0	0	0	0	3
	APAL CORSA	2	0	0	0	0	0	2
	APAL JET	4	0	0	0	0	0	4
	APAL L	9	0	0	0	0	0	9
	APAL SPEEDSTER	5	0	0	0	0	0	5
ARCA	ARCA H7.45	1	0	0	0	0	0	1
	ARCA M720 GLM	1	0	0	0	0	0	1
ARIEL	ARIEL ATOM 2	1	0	0	0	0	0	1
ARNOLT BRISTOL		1	0	0	0	0	0	1
ASIA	ASIA ROCSTA	1	0	0	0	0	0	1
ASTON MARTIN	ASTON MARTIN	3	0	0	0	0	0	3
	ASTON MARTIN DB7	1	0	0	0	0	0	1
	ASTON MARTIN DB7 VOL	1	0	0	0	0	0	1
	ASTON MARTIN DB9	10	0	0	0	0	0	10
	ASTON MARTIN DBS	3	0	0	0	0	0	3
	ASTON MARTIN RAPIDE	1	0	0	0	0	0	1
	ASTON MARTIN V12	1	0	0	0	0	0	1
	ASTON MARTIN V12VANQ	2	0	0	0	0	0	2
	ASTON MARTIN V8 VANT	1	0	0	0	0	0	1
	ASTON MARTIN VANT	1	0	0	0	0	0	1
	ASTON MARTIN VANTAGE	11	0	0	0	0	0	11
ATK	ATK ANT/M220	0	0	1	0	0	0	1
	ATK ANT/MID	0	0	1	0	0	0	1
ATLAS		0	0	0	0	0	13	13
ATLAS TEREX		0	0	0	0	0	4	4
AUBURN	AUBURN 876	1	0	0	0	0	0	1
AUDIPORSCHE	AUDIPORSCHE RS2	4	0	0	0	0	0	4
AUSTIN	AUSTIN	9	0	1	0	0	0	10
	AUSTIN 850	1	0	0	0	0	0	1
	AUSTIN A40	1	0	0	0	0	0	1
	AUSTIN CLUB1275GT	2	0	0	0	0	0	2
	AUSTIN COOPER	1	0	0	0	0	0	1
	AUSTIN HEALEY	13	0	0	0	0	0	13
	AUSTIN HEALEY SPR	4	0	0	0	0	0	4
	AUSTIN MINI	44	0	0	0	0	0	44
	AUSTIN MINI MOKE	1	0	0	0	0	0	1
	AUSTIN MOKE	2	0	0	0	0	0	2
	AUSTIN TAXI CAR	1	0	0	0	0	0	1
	AUSTIN TRAV 1100	1	0	0	0	0	0	1
	AUSTINHEALEY 3000	4	0	0	0	0	0	4
	MINI 1000	6	0	0	0	0	0	6
AUTO-TRAIL	AUTO-TRAIL E721G	1	0	0	0	0	0	1
AUDI	AUDI	7	0	0	0	0	0	7
	AUDI 100	51	0	0	0	0	0	51
	AUDI 200	2	0	0	0	0	0	2
	AUDI 50	1	0	0	0	0	0	1
	AUDI 80	313	0	0	0	0	0	313
	AUDI 80GT	2	0	0	0	0	0	2
	AUDI 90	6	0	0	0	0	0	6
	AUDI A2	87	0	0	0	0	0	87
	AUDI A3	1693	0	0	0	0	0	1693
	AUDI A3 CABRIOLET	9	0	0	0	0	0	9
	AUDI A4	2613	0	0	0	0	0	2613
	AUDI A4 ALLROAD QUAT	1	0	0	0	0	0	1
	AUDI A4 AVANT	3	0	0	0	0	0	3
	AUDI A4 CABRIOLET	7	0	0	0	0	0	7
	AUDI A4 S4	22	0	0	0	0	0	22
	AUDI A5	142	0	0	0	0	0	142
	AUDI A5 CABRIOLET	5	0	0	0	0	0	5
	AUDI A6	1336	0	1	0	0	0	1337

VEHICULES A MOTEUR

4. IMMATRICULATIONS DES VEHICULES A MOTEUR D'OCCASION MIS EN CIRCULATION
D'APRES LA MARQUE ET LE TYPE. 3 EME TRIMESTRE 2010

MARQUE	TYPE	voiture pour personne	autobus- autocar	véh. pour le transport de march.	tracteur	tracteur agricole	véhicule spécial	Total
	AUDI A6 AVANT	22	0	0	0	0	0	22
	AUDI A6 QUATTRO	3	0	0	0	0	0	3
	AUDI A8	101	0	0	0	0	0	101
	AUDI ALLROAD	9	0	0	0	0	0	9
	AUDI ALLROAD Q	8	0	0	0	0	0	8
	AUDI AUDI A2	1	0	0	0	0	0	1
	AUDI AUDI A3	10	0	0	0	0	0	10
	AUDI AUDI A3 CABRIOL	2	0	0	0	0	0	2
	AUDI AUDI A4	8	0	0	0	0	0	8
	AUDI AUDI A5	2	0	0	0	0	0	2
	AUDI AUDI A5 CABRIOL	3	0	0	0	0	0	3
	AUDI AUDI A6	10	0	0	0	0	0	10
	AUDI AUDI A6 ALLROAD	1	0	0	0	0	0	1
	AUDI AUDI A6.S6	1	0	0	0	0	0	1
	AUDI AUDI A8	1	0	0	0	0	0	1
	AUDI AUDI Q5	8	0	0	0	0	0	8
	AUDI AUDI Q7	6	0	0	0	0	0	6
	AUDI AUDI S4	2	0	0	0	0	0	2
	AUDI AUDI TT	2	0	0	0	0	0	2
	AUDI AVANT	52	0	0	0	0	0	52
	AUDI C	24	0	0	0	0	0	24
	AUDI CABRIO	86	0	0	0	0	0	86
	AUDI Q5	87	0	0	0	0	0	87
	AUDI Q7	111	0	0	0	0	0	111
	AUDI QUATTRO	4	0	0	0	0	0	4
	AUDI S2	1	0	0	0	0	0	1
	AUDI S3	2	0	0	0	0	0	2
	AUDI S4	4	0	0	0	0	0	4
	AUDI S4 CABRIOLET	1	0	0	0	0	0	1
	AUDI S5	7	0	0	0	0	0	7
	AUDI S6	2	0	0	0	0	0	2
	AUDI S8	2	0	0	0	0	0	2
	AUDI TT	270	0	0	0	0	0	270
	AUDI TT.TTS	1	0	0	0	0	0	1
	AUDI TTS	4	0	0	0	0	0	4
	AUDI V8	1	0	0	0	0	0	1
	AUTO UNION	1	0	0	0	0	0	1
	AUTO UNION 1000	1	0	0	0	0	0	1
	AUTO UNION AUDI C	1	0	0	0	0	0	1
	AUTO UNION AUDI100	1	0	0	0	0	0	1
AUTOBIANCHI		1	0	0	0	0	0	1
	AUTOBIANCHI A112	1	0	0	0	0	0	1
AUTOCAR		0	0	0	1	0	0	1
AUTOSTAR	AUTOSTAR ATHENOR 579	1	0	0	0	0	0	1
AUTOTRAIL	AUTOTRAIL E721G	1	0	0	0	0	0	1
BAETEN		0	0	1	0	0	0	1
BARKAS		0	0	2	0	0	0	2
BAUMANN		0	0	0	0	0	1	1
BAVARIA	BAVARIA I069XLG	1	0	0	0	0	0	1
BCS	BCS VALIANT 500AR	0	0	0	0	1	0	1
BEDFORD		8	0	1	0	0	0	9
BELARUS MTZ82-1	BIELARUS	0	0	0	0	3	0	3
BENIMAR	BENIMAR ANTHUS6000ST	1	0	0	0	0	0	1
	BENIMAR EUROPE	4	0	0	0	0	0	4
	BENIMAR PERSEO 540	1	0	0	0	0	0	1
BENTLEY		4	0	0	0	0	0	4
	BENTLEY ARNAGE	4	0	0	0	0	0	4
	BENTLEY AZURE	1	0	0	0	0	0	1
	BENTLEY CONTI FS	5	0	0	0	0	0	5
	BENTLEY CONTI GT	12	0	0	0	0	0	12
	BENTLEY CONTI GTC	4	0	0	0	0	0	4
	BENTLEY CONTI SS	1	0	0	0	0	0	1
	BENTLEY CONTIGTSPEED	2	0	0	0	0	0	2
	BENTLEY CONTINENTAL	2	0	0	0	0	0	2
	BENTLEY MULSANNE	1	0	0	0	0	0	1
	BENTLEY S	2	0	0	0	0	0	2
	BENTLEY T	1	0	0	0	0	0	1
	BENTLEY T2	1	0	0	0	0	0	1
	BENTLEY TURBO	1	0	0	0	0	0	1
	BENTLEYCONTINENTALGT	2	0	0	0	0	0	2
BERGMANN		0	0	0	0	0	1	1
BERNA		0	1	0	0	0	0	1

VEHICULES A MOTEUR

4. IMMATRICULATIONS DES VEHICULES A MOTEUR D'OCCASION MIS EN CIRCULATION
D'APRES LA MARQUE ET LE TYPE. 3 EME TRIMESTRE 2010

MARQUE	TYPE	voiture pour personne	autobus- autocar	véh. pour le transport de march.	tracteur	tracteur agricole	véhicule spécial	Total
	BERNA 463T1	0	1	0	0	0	0	1
BERTONE	BERTONE FCLIMBER 2	1	0	0	0	0	0	1
	BERTONE RITMO	1	0	0	0	0	0	1
	BERTONE X1 9	2	0	0	0	0	0	2
BINZ	BINZ E-KLASSE	1	0	0	0	0	0	1
BM VOLVO	BM VOLVO	0	0	1	0	1	0	2
	VOLVO BM	0	0	0	0	0	1	1
BMW		62	0	0	0	0	0	62
	BMW 116D	129	0	0	0	0	0	129
	BMW 116D 5-DEUR	2	0	0	0	0	0	2
	BMW 116I	113	0	0	0	0	0	113
	BMW 118D	824	0	0	0	0	0	824
	BMW 118I	24	0	0	0	0	0	24
	BMW 120D	127	0	0	0	0	0	127
	BMW 120I	14	0	0	0	0	0	14
	BMW 123D	6	0	0	0	0	0	6
	BMW 130I	2	0	0	0	0	0	2
	BMW 1502	3	0	0	0	0	0	3
	BMW 1600	4	0	0	0	0	0	4
	BMW 1600 SP	1	0	0	0	0	0	1
	BMW 1602FL	2	0	0	0	0	0	2
	BMW 1602S	1	0	0	0	0	0	1
	BMW 1ER REIHE	31	0	0	0	0	0	31
	BMW 2002	11	0	0	0	0	0	11
	BMW 2002FL	3	0	0	0	0	0	3
	BMW 2500	1	0	0	0	0	0	1
	BMW 30CS	2	0	0	0	0	0	2
	BMW 30FL	1	0	0	0	0	0	1
	BMW 315	6	0	0	0	0	0	6
	BMW 316	510	0	0	0	0	0	510
	BMW 316 TI	51	0	0	0	0	0	51
	BMW 316D	6	0	0	0	0	0	6
	BMW 316I	159	0	0	0	0	0	159
	BMW 318	982	0	0	0	0	0	982
	BMW 318CI	143	0	0	0	0	0	143
	BMW 318D	1194	0	0	0	0	0	1194
	BMW 318D TOURING	4	0	0	0	0	0	4
	BMW 318I	163	0	0	0	0	0	163
	BMW 318TD	64	0	0	0	0	0	64
	BMW 318TI	9	0	0	0	0	0	9
	BMW 320	299	0	0	0	0	0	299
	BMW 320CD	91	0	0	0	0	0	91
	BMW 320CI	104	0	0	0	0	0	104
	BMW 320CI CABRIO	1	0	0	0	0	0	1
	BMW 320D	1864	0	2	0	0	0	1866
	BMW 320D XDRIVE	4	0	0	0	0	0	4
	BMW 320I	138	0	0	0	0	0	138
	BMW 320IS	1	0	0	0	0	0	1
	BMW 320TD	36	0	0	0	0	0	36
	BMW 323	24	0	0	0	0	0	24
	BMW 323CI	22	0	0	0	0	0	22
	BMW 323I	21	0	0	0	0	0	21
	BMW 323TI	1	0	0	0	0	0	1
	BMW 324	6	0	0	0	0	0	6
	BMW 325	102	0	0	0	0	0	102
	BMW 325 TI	1	0	0	0	0	0	1
	BMW 325CI	19	0	0	0	0	0	19
	BMW 325D	26	0	0	0	0	0	26
	BMW 325I	38	0	0	0	0	0	38
	BMW 325XI	1	0	0	0	0	0	1
	BMW 328	12	0	0	0	0	0	12
	BMW 328I	11	0	0	0	0	0	11
	BMW 330CD	3	0	0	0	0	0	3
	BMW 330CI	9	0	0	0	0	0	9
	BMW 330D	40	0	1	0	0	0	41
	BMW 330I	4	0	0	0	0	0	4
	BMW 330XD	6	0	0	0	0	0	6
	BMW 330XI	1	0	0	0	0	0	1
	BMW 335D	7	0	0	0	0	0	7
	BMW 335I	10	0	0	0	0	0	10
	BMW 335XI	1	0	0	0	0	0	1
	BMW 346L	1	0	0	0	0	0	1

VEHICULES A MOTEUR

4. IMMATRICULATIONS DES VEHICULES A MOTEUR D'OCCASION MIS EN CIRCULATION
D'APRES LA MARQUE ET LE TYPE. 3 EME TRIMESTRE 2010

MARQUE	TYPE	voiture pour personne	autobus- autocar	véh. pour le transport de march.	tracteur	tracteur agricole	véhicule spécial	Total
	BMW 3ER REIHE	69	0	0	0	0	0	69
	BMW 503	2	0	0	0	0	0	2
	BMW 518	36	0	0	0	0	0	36
	BMW 520	128	0	0	0	0	0	128
	BMW 520D	783	0	0	0	0	0	783
	BMW 520D TOURING	1	0	0	0	0	0	1
	BMW 520I	74	0	0	0	0	0	74
	BMW 523	50	0	0	0	0	0	50
	BMW 523I	57	0	0	0	0	0	57
	BMW 524	5	0	0	0	0	0	5
	BMW 525	269	0	0	0	0	0	269
	BMW 525D	679	0	0	0	0	0	679
	BMW 525D XDRIVE	4	0	0	0	0	0	4
	BMW 525DA	1	0	0	0	0	0	1
	BMW 525I	25	0	0	0	0	0	25
	BMW 525TDS	0	0	1	0	0	0	1
	BMW 525XI	1	0	0	0	0	0	1
	BMW 528	29	0	0	0	0	0	29
	BMW 528I	8	0	0	0	0	0	8
	BMW 530	3	0	0	0	0	0	3
	BMW 530D	159	0	1	0	0	0	160
	BMW 530D GT	1	0	0	0	0	0	1
	BMW 530D TOURING	3	0	0	0	0	0	3
	BMW 530D XDRIVE	1	0	0	0	0	0	1
	BMW 530I	8	0	0	0	0	0	8
	BMW 530XD	7	0	0	0	0	0	7
	BMW 530XI	2	0	0	0	0	0	2
	BMW 535	2	0	0	0	0	0	2
	BMW 535D	22	0	0	0	0	0	22
	BMW 535I	3	0	0	0	0	0	3
	BMW 540I	2	0	0	0	0	0	2
	BMW 545I	1	0	0	0	0	0	1
	BMW 5ER REIHE	37	0	0	0	0	0	37
	BMW 628	5	0	0	0	0	0	5
	BMW 630I	29	0	0	0	0	0	29
	BMW 633	1	0	0	0	0	0	1
	BMW 635	9	0	0	0	0	0	9
	BMW 635CSI	1	0	0	0	0	0	1
	BMW 635D	15	0	0	0	0	0	15
	BMW 645CI	15	0	0	0	0	0	15
	BMW 650I	3	0	0	0	0	0	3
	BMW 6ER REIHE	1	0	0	0	0	0	1
	BMW 700	2	0	0	0	0	0	2
	BMW 725	29	0	0	0	0	0	29
	BMW 725D	3	0	0	0	0	0	3
	BMW 728	27	0	0	0	0	0	27
	BMW 728I	13	0	0	0	0	0	13
	BMW 730	32	0	0	0	0	0	32
	BMW 730D	140	0	0	0	0	0	140
	BMW 730I	1	0	0	0	0	0	1
	BMW 730LD	8	0	0	0	0	0	8
	BMW 732	1	0	0	0	0	0	1
	BMW 735	3	0	0	0	0	0	3
	BMW 735I	7	0	0	0	0	0	7
	BMW 735LI	2	0	0	0	0	0	2
	BMW 740	4	0	0	0	0	0	4
	BMW 740D	6	0	0	0	0	0	6
	BMW 740I	4	0	0	0	0	0	4
	BMW 740LI	1	0	0	0	0	0	1
	BMW 745	1	0	0	0	0	0	1
	BMW 745I	5	0	0	0	0	0	5
	BMW 750	2	0	0	0	0	0	2
	BMW 750I	2	0	0	0	0	0	2
	BMW 750LI	2	0	0	0	0	0	2
	BMW 750LI XDRIVE	1	0	0	0	0	0	1
	BMW 760I	1	0	0	0	0	0	1
	BMW 760LI	4	0	0	0	0	0	4
	BMW 7ER REIHE	11	0	0	0	0	0	11
	BMW 840	2	0	0	0	0	0	2
	BMW 850	4	0	0	0	0	0	4
	BMW BERLINE5	1	0	0	0	0	0	1
	BMW M-COUCPE	2	0	0	0	0	0	2

VEHICULES A MOTEUR

4. IMMATRICULATIONS DES VEHICULES A MOTEUR D'OCCASION MIS EN CIRCULATION
D'APRES LA MARQUE ET LE TYPE. 3 EME TRIMESTRE 2010

MARQUE	TYPE	voiture pour personne	autobus- autocar	véh. pour le transport de march.	tracteur	tracteur agricole	véhicule spécial	Total
	BMW M COUPE	4	0	0	0	0	0	4
	BMW M ROADSTER	1	0	0	0	0	0	1
	BMW M1	1	0	0	0	0	0	1
	BMW M3	76	0	0	0	0	0	76
	BMW M3 CSL	1	0	0	0	0	0	1
	BMW M5	13	0	0	0	0	0	13
	BMW M535	1	0	0	0	0	0	1
	BMW M6	2	0	0	0	0	0	2
	BMW X REIHE	26	0	0	0	0	0	26
	BMW X1 SDRIVE 18D	8	0	0	0	0	0	8
	BMW X1 SDRIVE 20D	1	0	0	0	0	0	1
	BMW X1 XDRIVE 18D	3	0	0	0	0	0	3
	BMW X1 XDRIVE 20D	10	0	0	0	0	0	10
	BMW X1 XDRIVE 23D	2	0	0	0	0	0	2
	BMW X3	5	0	2	0	0	0	7
	BMW X3 2.0D	281	0	0	0	0	0	281
	BMW X3 2.0i	1	0	0	0	0	0	1
	BMW X3 3.0D	25	0	6	0	0	0	31
	BMW X3 3.0i	4	0	0	0	0	0	4
	BMW X3 3.0SD	1	0	0	0	0	0	1
	BMW X3 XDRIVE 20D	18	0	0	0	0	0	18
	BMW X3 XDRIVE18D	11	0	0	0	0	0	11
	BMW X32.5i	2	0	0	0	0	0	2
	BMW X5	122	0	17	0	0	0	139
	BMW X5 3.0D	225	0	1	0	0	0	226
	BMW X5 3.0i	2	0	0	0	0	0	2
	BMW X5 3.0SD	12	0	0	0	0	0	12
	BMW X5 4.4i	1	0	0	0	0	0	1
	BMW X5 4.8i	1	0	0	0	0	0	1
	BMW X5 XDRIVE40D	1	0	0	0	0	0	1
	BMW X5XDRIVE30D	34	0	0	0	0	0	34
	BMW X5XDRIVE35D	12	0	0	0	0	0	12
	BMW X6	3	0	0	0	0	0	3
	BMW X6 XDIVE40D	2	0	0	0	0	0	2
	BMW X6 XDRIVE 30D	26	0	0	0	0	0	26
	BMW X6 XDRIVE 35D	16	0	0	0	0	0	16
	BMW X6 XDRIVE 35i	2	0	0	0	0	0	2
	BMW X6 XDRIVE 50i	1	0	0	0	0	0	1
	BMW X6 XDRIVE40D	1	0	0	0	0	0	1
	BMW Z REIHE	5	0	0	0	0	0	5
	BMW Z1	9	0	0	0	0	0	9
	BMW Z3	142	0	0	0	0	0	142
	BMW Z3M	2	0	0	0	0	0	2
	BMW Z4	4	0	0	0	0	0	4
	BMW Z4 2.0i	50	0	0	0	0	0	50
	BMW Z4 2.2i	25	0	0	0	0	0	25
	BMW Z4 2.5i	35	0	0	0	0	0	35
	BMW Z4 2.5Si	2	0	0	0	0	0	2
	BMW Z4 3.0i	8	0	0	0	0	0	8
	BMW Z4 3.0Si	8	0	0	0	0	0	8
	BMW Z4 SDRIVE 23i	16	0	0	0	0	0	16
	BMW Z4 SDRIVE 30i	1	0	0	0	0	0	1
	BMW Z4 SDRIVE 35i	3	0	0	0	0	0	3
	BMW Z8	6	0	0	0	0	0	6
BOBCAT		0	0	0	0	0	4	4
	BOBCAT T3571L	0	0	0	0	1	0	1
BOLINGER MUNTHELS	BOECKMANN PHA-P-V-30	1	0	0	0	0	0	1
BOMAG		0	0	0	0	0	1	1
BOMBARDIER		0	0	20	0	0	0	20
	BOMBARDIER ILTIS	11	0	0	0	0	0	11
BONNET DJET	MATRA BAGHEERA	1	0	0	0	0	0	1
	MATRA DJET 5	1	0	0	0	0	0	1
	MATRA M530LX	1	0	0	0	0	0	1
	MATRA MURENA	1	0	0	0	0	0	1
	TALBOTMATRAMURENA	8	0	0	0	0	0	8
BOONACKER	BOONACKER 200 D VERL	1	0	0	0	0	0	1
BORCO HOHNS		0	0	1	0	0	0	1
BOVA		0	2	0	0	0	0	2
BRAUD FAUCHEUX		0	0	0	0	0	1	1
BRISTOL	BRISTOL VRT	0	2	2	0	0	0	4
BUCHER		0	0	0	0	0	2	2
BUGATTI	BUGATTI	2	0	0	0	0	0	2

VEHICULES A MOTEUR

4. IMMATRICULATIONS DES VEHICULES A MOTEUR D'OCCASION MIS EN CIRCULATION
D'APRES LA MARQUE ET LE TYPE. 3 EME TRIMESTRE 2010

MARQUE	TYPE	voiture pour personne	autobus- autocar	véh. pour le transport de march.	tracteur	tracteur agricole	véhicule spécial	Total
BUICK	BUICK	7	0	0	0	0	0	7
	BUICK CENTURY	2	0	0	0	0	0	2
	BUICK ELECTRA	1	0	0	0	0	0	1
	BUICK LE SABRE	1	0	0	0	0	0	1
	BUICK PARK AVENUE	1	0	0	0	0	0	1
	BUICK REATTA	1	0	0	0	0	0	1
	BUICK REGAL	6	0	0	0	0	0	6
	BUICK RIVIERA	3	0	0	0	0	0	3
BURSTNER	BURSTNER	1	0	0	0	0	0	1
	BURSTNER A 576	1	0	0	0	0	0	1
	BURSTNER A532	1	0	0	0	0	0	1
	BURSTNER A647	1	0	0	0	0	0	1
	BURSTNER A747	1	0	0	0	0	0	1
	BURSTNER C600	1	0	0	0	0	0	1
	BURSTNER I640	1	0	0	0	0	0	1
	BURSTNER I675	2	0	0	0	0	0	2
	BURSTNER I681	2	0	0	0	0	0	2
	BURSTNER I684	3	0	0	0	0	0	3
	BURSTNER I820	1	0	0	0	0	0	1
	BURSTNER I821	1	0	0	0	0	0	1
	BURSTNER T580	1	0	0	0	0	0	1
	BURSTNER T590	2	0	0	0	0	0	2
	BURSTNER T610	1	0	0	0	0	0	1
	BURSTNER T615	1	0	0	0	0	0	1
	BURSTNER T620	2	0	0	0	0	0	2
	BURSTNER T640	1	0	0	0	0	0	1
	BURSTNER T650	1	0	0	0	0	0	1
	BURSTNER T660	2	0	0	0	0	0	2
	BURSTNER T664	2	0	0	0	0	0	2
	BURSTNER T674	1	0	0	0	0	0	1
	BURSTNER T695	1	0	0	0	0	0	1
	BURSTNER T700	2	0	0	0	0	0	2
CADILLAC	CADILLAC	17	0	0	0	0	0	17
	CADILLAC 6DH90	1	0	0	0	0	0	1
	CADILLAC 6EB26 SRX	3	0	0	0	0	0	3
	CADILLAC BROUGHAM	2	0	0	0	0	0	2
	CADILLAC CADILLACBLS	20	0	0	0	0	0	20
	CADILLAC CTS	6	0	0	0	0	0	6
	CADILLAC DE VILLE	4	0	0	0	0	0	4
	CADILLAC DTS	1	0	0	0	0	0	1
	CADILLAC ELDORADO	5	0	0	0	0	0	5
	CADILLAC ESCALADE	0	0	2	0	0	0	2
	CADILLAC FLEETWOOD	6	0	0	0	0	0	6
	CADILLAC HEARSE	5	0	0	0	0	0	5
	CADILLAC HERITAGE	1	0	0	0	0	0	1
	CADILLAC SEDAN	1	0	0	0	0	0	1
	CADILLAC SEVILLE	3	0	0	0	0	0	3
	CADILLAC SRX	1	0	0	0	0	0	1
	CADILLAC XLR CONVERT	1	0	0	0	0	0	1
CAPRON	CAPRON	1	0	0	0	0	0	1
	CAPRON A63/A241	1	0	0	0	0	0	1
	CAPRON A70/A464	1	0	0	0	0	0	1
	CAPRON T57/T134	1	0	0	0	0	0	1
	CAPRON T58/T135	1	0	0	0	0	0	1
	CAPRON T63 / T345	2	0	0	0	0	0	2
	CAPRON T65/T337	1	0	0	0	0	0	1
	CAPRON T66/T337	1	0	0	0	0	0	1
CAR INTER	CAR INTER	1	0	0	0	0	0	1
	CAR INTER AUTOROLLER	1	0	0	0	0	0	1
	CAR INTER GRANDUCA	2	0	0	0	0	0	2
	CARINTER CORFU	1	0	0	0	0	0	1
	CARINTER PEGASO707	1	0	0	0	0	0	1
CARBODIES	CARBODIES	3	0	0	0	0	0	3
	CARBODIES TAXI CAR	3	0	0	0	0	0	3
CARTER	CARTER	1	0	0	0	0	0	1
CARTHAGO	CARTHAGO	1	0	0	0	0	0	1
	CARTHAGO CHIC C-LINE	1	0	0	0	0	0	1
	CARTHAGO CHIC E-LINE	1	0	0	0	0	0	1
	CARTHAGO M-LINER	1	0	0	0	0	0	1
	CARTHAGO MLINER64BBQ	1	0	0	0	0	0	1
CASE	CASE	0	0	0	0	2	4	6
CASE IH	CASE IH	0	0	0	0	47	1	48
	CASE IH CVX1145-4WD	0	0	0	0	1	0	1
	CASE IH CVX1170-4WD	0	0	0	0	1	0	1
	CASE IH CVX1190-4WD	0	0	0	0	1	0	1
	CASE IH INTERNATIONALA	0	0	0	0	15	1	16

VEHICULES A MOTEUR

4. IMMATRICULATIONS DES VEHICULES A MOTEUR D'OCCASION MIS EN CIRCULATION
D'APRES LA MARQUE ET LE TYPE. 3 EME TRIMESTRE 2010

MARQUE	TYPE	voiture pour personne	autobus- autocar	véh. pour le transport de march.	tracteur	tracteur agricole	véhicule spécial	Total
	CASE IH JX90-4WD	0	0	0	0	1	0	1
	CASE IH JXU95 4WD	0	0	0	0	1	0	1
	CASE IH MAGNUM 310SA	0	0	0	0	1	0	1
	CASE IH MXM 155	0	0	0	0	1	0	1
	CASE IH MXU100-4WD	0	0	0	0	1	0	1
	CASE IH MXU115-4WD	0	0	0	0	1	0	1
	CASE IH MXU125-4WD	0	0	0	0	1	0	1
	CASE IH MXU125SA-4WD	0	0	0	0	1	0	1
	CASE IHPUMA 1654WDSA	0	0	0	0	1	0	1
	CASE INTERNATIONAL	0	0	0	0	28	0	28
	CASEIH MAXXUM125 4WD	0	0	0	0	1	0	1
	CASEIHMAXXUM1104WDSA	0	0	0	0	1	0	1
CASE POCLAIN		0	0	0	0	0	1	1
CATERHAM		2	0	0	0	0	0	2
	CATERHAM SEVEN	1	0	0	0	0	0	1
CATERHAM SUPER 7		1	0	0	0	0	0	1
	CATERHAM SEVEN CSR	1	0	0	0	0	0	1
	CATERHAM SEVEN SV	1	0	0	0	0	0	1
	CATERHAM SUPER 7	1	0	0	0	0	0	1
CATERPILLAR		0	0	0	0	0	13	13
CEBECO		0	0	0	0	0	1	1
CHALLENGER		1	0	0	0	0	0	1
	CHALLENGER 102M03	1	0	0	0	0	0	1
	CHALLENGER EDEN	1	0	0	0	0	0	1
	CHALLENGER GENESIS	4	0	0	0	0	0	4
	CHALLENGER MAGEO	1	0	0	0	0	0	1
	CHALLENGER TRIGANO	9	0	0	0	0	0	9
	CHALLENGERTRIGANOF1	2	0	0	0	0	0	2
CHATEAU		1	0	0	0	0	0	1
	CHATEAU H592	1	0	0	0	0	0	1
	CHATEAU H671G	2	0	0	0	0	0	2
CHAUSSON		7	0	0	0	0	0	7
	CHAUSSON FLASH	7	0	0	0	0	0	7
	CHAUSSON FLASH 03M07	2	0	0	0	0	0	2
	CHAUSSON FLASH 07M07	1	0	0	0	0	0	1
	CHAUSSON FLASH 09M07	2	0	0	0	0	0	2
	CHAUSSON TRIGANO	19	0	0	0	0	0	19
	CHAUSSON TWIST3	1	0	0	0	0	0	1
	CHAUSSON WELCOME	4	0	0	0	0	0	4
	CHAUSSON WELCOME 18	1	0	0	0	0	0	1
	CHAUSSON WELCOME 22	1	0	0	0	0	0	1
	CHAUSSON WELCOME 8 M	1	0	0	0	0	0	1
CHEVROLET		30	0	106	0	0	1	137
	CHEVROLET . CAPTIVA	100	0	0	0	0	0	100
	CHEVROLET . EPICA	24	0	0	0	0	0	24
	CHEVROLET 1500	1	0	2	0	0	0	3
	CHEVROLET ALERO	12	0	0	0	0	0	12
	CHEVROLET ASTRO	1	0	1	0	0	0	2
	CHEVROLET ASTRO VAN	0	0	1	0	0	0	1
	CHEVROLET AVALANCHE	0	0	26	0	0	0	26
	CHEVROLET AVANLANCHE	0	0	1	0	0	0	1
	CHEVROLET AVEO	56	0	0	0	0	0	56
	CHEVROLET BEL AIR	4	0	0	0	0	0	4
	CHEVROLET BERETTA	9	0	0	0	0	0	9
	CHEVROLET BLAZER	1	0	0	0	0	1	2
	CHEVROLET BLEUBIRTH	0	0	1	0	0	0	1
	CHEVROLET C10	0	0	1	0	0	0	1
	CHEVROLET C1500	0	0	2	0	0	0	2
	CHEVROLET C35943	0	0	1	0	0	0	1
	CHEVROLET CAMARO	20	0	0	0	0	0	20
	CHEVROLET CAPRICE	8	0	3	0	0	0	11
	CHEVROLET CAPTIVA	5	0	0	0	0	0	5
	CHEVROLET CC15753	0	0	1	0	0	0	1
	CHEVROLET CG11405	3	0	0	0	0	0	3
	CHEVROLET CG21305	1	0	0	0	0	0	1
	CHEVROLET CHEVELL	3	0	0	0	0	0	3
	CHEVROLET CHEVY	2	0	0	0	0	0	2
	CHEVROLET CHEVY VAN	1	0	0	0	0	0	1
	CHEVROLET CK15906	0	0	1	0	0	0	1
	CHEVROLET CORSICA	5	0	0	0	0	0	5
	CHEVROLET CORVETTE	60	0	0	0	0	0	60
	CHEVROLET CUSTOM	0	0	1	0	0	0	1
	CHEVROLET EL CAMINO	1	0	0	0	0	0	1
	CHEVROLET EQUINOX	1	0	0	0	0	0	1
	CHEVROLET EXPLORER	1	0	0	0	0	0	1
	CHEVROLET EXPRESS	10	0	2	0	0	0	12

VEHICULES A MOTEUR

4. IMMATRICULATIONS DES VEHICULES A MOTEUR D'OCCASION MIS EN CIRCULATION
D'APRES LA MARQUE ET LE TYPE. 3 EME TRIMESTRE 2010

MARQUE	TYPE	voiture pour personne	autobus- autocar	véh. pour le transport de march.	tracteur	tracteur agricole	véhicule spécial	Total
	CHEVROLET G10	1	0	0	0	0	0	1
	CHEVROLET G15	1	0	0	0	0	0	1
	CHEVROLET G1500	1	0	0	0	0	0	1
	CHEVROLET GMT200	0	0	1	0	0	0	1
	CHEVROLET GMT820	0	0	1	0	0	0	1
	CHEVROLET HHR AT	1	0	0	0	0	0	1
	CHEVROLET HHR MT	3	0	0	0	0	0	3
	CHEVROLET IMPALA	1	0	0	0	0	0	1
	CHEVROLET K1500	0	0	1	0	0	0	1
	CHEVROLET K15753	0	0	1	0	0	0	1
	CHEVROLET LUMINA	5	0	0	0	0	0	5
	CHEVROLET MALIBU	5	0	0	0	0	0	5
	CHEVROLET MATIZ	1	0	0	0	0	0	1
	CHEVROLET MONTE C	5	0	0	0	0	0	5
	CHEVROLET MONZA	2	0	0	0	0	0	2
	CHEVROLET NOVA	1	0	0	0	0	0	1
	CHEVROLET PICK-UP	0	0	1	0	0	0	1
	CHEVROLET PICKUP	0	0	2	0	0	0	2
	CHEVROLET S10	0	0	4	0	0	0	4
	CHEVROLET SILVERADO	0	0	5	0	0	0	5
	CHEVROLET SSR	0	0	6	0	0	0	6
	CHEVROLET STARCRAFT	1	0	0	0	0	0	1
	CHEVROLET STEPSIDE	0	0	1	0	0	0	1
	CHEVROLET SUBURBA	1	0	0	0	0	0	1
	CHEVROLET SUBURBAN	0	0	13	0	0	0	13
	CHEVROLET TAHOE	3	0	3	0	0	0	6
	CHEVROLET TRANSPORT	2	0	0	0	0	0	2
	CHEVROLET VAN	4	0	0	0	0	0	4
	CHEVROLET VAN 20	4	0	1	0	0	0	5
	CHEVROLET VAN EXPRES	1	0	0	0	0	0	1
	CHEVROLET.AVEO	22	0	0	0	0	0	22
	CHEVROLET.CRUZE	23	0	0	0	0	0	23
	CHEVROLET.EVANDA	10	0	0	0	0	0	10
	CHEVROLET.KALOS	103	0	0	0	0	0	103
	CHEVROLET.LACETTI	23	0	0	0	0	0	23
	CHEVROLET.MATIZ	165	0	0	0	0	0	165
	CHEVROLET.NUBIRA	50	0	0	0	0	0	50
	CHEVROLET.SPARK	16	0	0	0	0	0	16
	CHEVROLET.TACUMA	15	0	0	0	0	0	15
	CHEVROLETCAVALIER	1	0	0	0	0	0	1
	CHEVROLETTRAILBLAZER	0	0	3	0	0	3	6
CHEVY	CHEVY VAN	1	0	0	0	0	0	1
CHRYSLER	CHRYSLER	6	0	32	0	0	0	38
	CHRYSLER 300	1	0	0	0	0	0	1
	CHRYSLER 300C	46	0	1	0	0	0	47
	CHRYSLER 300M	14	0	0	0	0	0	14
	CHRYSLER CORDOBA	1	0	0	0	0	0	1
	CHRYSLER DAYTONA	1	0	0	0	0	0	1
	CHRYSLER GD VOYAGER	21	0	6	0	0	0	27
	CHRYSLER GR VOYAGER	0	0	11	0	0	0	11
	CHRYSLER GST2	1	0	0	0	0	0	1
	CHRYSLER GVOYAGER	38	0	0	0	0	0	38
	CHRYSLER GVOYAGER RG	59	0	0	0	0	0	59
	CHRYSLER LE BARON	10	0	0	0	0	0	10
	CHRYSLER NEON-PL	4	0	0	0	0	0	4
	CHRYSLER NEON	27	0	0	0	0	0	27
	CHRYSLER PT CRUISER	139	0	1	0	0	0	140
	CHRYSLER RAM	0	0	1	0	0	0	1
	CHRYSLER SARATOGA	3	0	0	0	0	0	3
	CHRYSLER SEBRING	68	0	0	0	0	0	68
	CHRYSLER STRATUS	53	0	0	0	0	0	53
	CHRYSLER TOWN	2	0	0	0	0	0	2
	CHRYSLER TOWN & C	1	0	0	0	0	0	1
	CHRYSLER TOWN & COUN	1	0	0	0	0	0	1
	CHRYSLER VIPER	1	0	0	0	0	0	1
	CHRYSLER VOYAGER	75	0	1	0	0	0	76
	CHRYSLER VOYAGER RG	22	0	0	0	0	0	22
	CHRYSLERCROSSFIRE	10	0	0	0	0	0	10
	CHRYSLERGRANDVOYAGER	44	0	0	0	0	0	44
CITROEN	CITROEN	80	4	1263	0	0	1	1348
	CITROEN 11CV	3	0	0	0	0	0	3
	CITROEN 233B52	1	0	0	0	0	0	1

VEHICULES A MOTEUR

4. IMMATRICULATIONS DES VEHICULES A MOTEUR D'OCCASION MIS EN CIRCULATION
D'APRES LA MARQUE ET LE TYPE. 3 EME TRIMESTRE 2010

MARQUE	TYPE	voiture pour personne	autobus- autocar	véh. pour le transport de march.	tracteur	tracteur agricole	véhicule spécial	Total
	CITROEN 290	1	0	0	0	0	0	1
	CITROEN 2CV	186	0	0	0	0	0	186
	CITROEN A	4	0	0	0	0	0	4
	CITROEN AMI 6	3	0	0	0	0	0	3
	CITROEN AMI 8	6	0	0	0	0	0	6
	CITROEN AX	247	0	0	0	0	0	247
	CITROEN AYCA	1	0	0	0	0	0	1
	CITROEN AZ	4	0	0	0	0	0	4
	CITROEN B 23	1	0	0	0	0	0	1
	CITROEN B20	2	0	0	0	0	0	2
	CITROEN BERLINGO	1504	0	836	0	0	0	2340
	CITROEN BERLINGO 2.0	0	0	1	0	0	0	1
	CITROEN BURTON	1	0	0	0	0	0	1
	CITROEN BX	38	0	0	0	0	0	38
	CITROEN C-CROSSER	36	0	0	0	0	0	36
	CITROEN C1	227	0	0	0	0	0	227
	CITROEN C15	19	0	0	0	0	0	19
	CITROEN C2	963	0	0	0	0	0	963
	CITROEN C3	1658	0	7	0	0	0	1665
	CITROEN C3 PICASSO	64	0	0	0	0	0	64
	CITROEN C3 PLURIEL	192	0	0	0	0	0	192
	CITROEN C35	0	0	1	0	0	0	1
	CITROEN C4	640	0	1	0	0	0	641
	CITROEN C4 PICASSO	327	0	0	0	0	0	327
	CITROEN C5	745	0	5	0	0	0	750
	CITROEN C6	33	0	0	0	0	0	33
	CITROEN C8	201	0	13	0	0	0	214
	CITROEN CX	1	0	0	0	0	0	1
	CITROEN CX PRES	1	0	0	0	0	0	1
	CITROEN CX20	1	0	0	0	0	0	1
	CITROEN CX2000	1	0	0	0	0	0	1
	CITROEN CX25	3	0	0	0	0	0	3
	CITROEN CX2500	4	0	0	0	0	0	4
	CITROEN D SPECIAL	3	0	0	0	0	0	3
	CITROEN D SUPER	1	0	0	0	0	0	1
	CITROEN DS	4	0	0	0	0	0	4
	CITROEN DS 20	7	0	0	0	0	0	7
	CITROEN DS 21	8	0	0	0	0	0	8
	CITROEN DS 23	1	0	0	0	0	0	1
	CITROEN DS3	44	0	0	0	0	0	44
	CITROEN DYANE	24	0	0	0	0	0	24
	CITROEN EVASION	159	0	0	0	0	0	159
	CITROEN GSA	2	0	0	0	0	0	2
	CITROEN HY	0	0	1	0	0	0	1
	CITROEN HYMER	1	0	0	0	0	0	1
	CITROEN HZ	0	0	1	0	0	0	1
	CITROEN ID19	6	0	0	0	0	0	6
	CITROEN JUMPER	18	2	386	0	0	2	408
	CITROEN JUMPER 31MH	0	0	1	0	0	0	1
	CITROEN JUMPY	32	0	178	0	0	0	210
	CITROEN JUMPY 1.9D	0	0	1	0	0	0	1
	CITROEN LE PATRON	4	0	0	0	0	0	4
	CITROEN LN	1	0	0	0	0	0	1
	CITROEN MEHARI	16	0	3	0	0	0	19
	CITROEN NEMO	41	0	55	0	0	0	96
	CITROEN SAXO	1830	0	0	0	0	0	1830
	CITROEN SM	1	0	0	0	0	0	1
	CITROEN VISA	8	0	0	0	0	0	8
	CITROEN XANTIA	720	0	0	0	0	0	720
	CITROEN XM	77	0	0	0	0	0	77
	CITROEN XSARA	1038	0	0	0	0	0	1038
	CITROEN XSARAPICASSO	960	0	0	0	0	0	960
	CITROEN ZX	270	0	0	0	0	0	270
CLAAS		0	0	0	0	0	40	40
	CLAAS ARES 577ATZ	0	0	0	0	1	0	1
	CLAAS ARES 656	0	0	0	0	2	0	2
	CLAAS ARES 697	0	0	0	0	1	0	1
	CLAAS ARES 816	0	0	0	0	2	0	2
	CLAAS ARES 826	0	0	0	0	2	0	2
	CLAAS ARES 836	0	0	0	0	1	0	1
	CLAAS ARION 620C	0	0	0	0	1	0	1
	CLAAS AXION 840	0	0	0	0	1	0	1

VEHICULES A MOTEUR

4. IMMATRICULATIONS DES VEHICULES A MOTEUR D'OCCASION MIS EN CIRCULATION
D'APRES LA MARQUE ET LE TYPE. 3 EME TRIMESTRE 2010

MARQUE	TYPE	voiture pour personne	autobus- autocar	véh. pour le transport de march.	tracteur	tracteur agricole	véhicule spécial	Total
	CLAAS AXOS 340	0	0	0	0	1	0	1
	CLAAS CELTIS 456	0	0	0	0	1	0	1
CLARK		0	0	0	0	0	3	3
CLAYSON		0	0	0	0	0	7	7
CLEANGO		0	0	0	0	0	1	1
CLUB CAR		0	0	0	0	0	6	6
CONCORDE	CONCORDE CARVERI742L	1	0	0	0	0	0	1
	CONCORDE CHARISMA	2	0	0	0	0	0	2
	CONCORDE CHARISMA 84	1	0	0	0	0	0	1
	CONCORDE COMPACT	1	0	0	0	0	0	1
	CONCORDE I695H	1	0	0	0	0	0	1
	CONCORDE LINER	2	0	0	0	0	0	2
COUNTY		0	0	0	0	1	0	1
COXX		0	0	1	0	0	0	1
DACIA	DACIA DUSTER	72	0	0	0	0	0	72
	DACIA LOGAN	133	0	9	0	0	0	142
	DACIA SANDERO	54	0	0	0	0	0	54
DAEDONG	DAEDONG DK501C	0	0	0	0	1	0	1
	DAEDONG LK3054	0	0	0	0	1	0	1
DAEWOO		0	0	12	0	0	11	23
	DAEWOO ESPERO	19	0	0	0	0	0	19
	DAEWOO KALOS	21	0	0	0	0	0	21
	DAEWOO KORANDO	2	0	0	0	0	0	2
	DAEWOO LANOS	229	0	0	0	0	0	229
	DAEWOO LEGANZA	19	0	0	0	0	0	19
	DAEWOO MATIZ	213	0	0	0	0	0	213
	DAEWOO MUSSO	1	0	0	0	0	0	1
	DAEWOO NEXIA	29	0	0	0	0	0	29
	DAEWOO NUBIRA	73	0	0	0	0	0	73
	DAEWOO TACUMA	24	0	0	0	0	0	24
DAF		0	2	113	17	0	6	138
	DAF 318	0	0	0	0	0	1	1
	DAF 33	1	0	0	0	0	0	1
	DAF 44	3	0	0	0	0	0	3
	DAF 46	3	0	0	0	0	0	3
	DAF 55	1	0	0	0	0	0	1
	DAF 66	2	0	0	0	0	0	2
	DAF AE45 12	0	0	1	0	0	0	1
	DAF CF65	0	0	2	0	0	0	2
	DAF CF75	0	0	7	1	0	0	8
	DAF CF85	0	0	8	16	0	0	24
	DAF FA-CF65	0	0	2	0	0	0	2
	DAF FA-LF45	0	0	4	0	0	0	4
	DAF FA-LF55	0	0	4	0	0	0	4
	DAF FA 1700DNT475	0	0	1	0	0	0	1
	DAF FA CF75	0	0	5	0	0	0	5
	DAF FA CF85	0	0	1	0	0	0	1
	DAF FAD CF85	0	0	2	0	0	1	3
	DAF FAG CF75	0	0	1	0	0	0	1
	DAF FAN 95530S	0	0	0	1	0	0	1
	DAF FAN CF85	0	0	9	0	0	0	9
	DAF FAR XF 95	0	0	1	0	0	0	1
	DAF FARXF105	0	0	2	0	0	0	2
	DAF FAS XF 95	0	0	1	0	0	0	1
	DAF FAT CF85	0	0	4	0	0	0	4
	DAF FATXF95	0	0	1	0	0	0	1
	DAF FAX CF 85	0	0	1	0	0	0	1
	DAF FAXF105	0	0	1	0	0	0	1
	DAF FT CF75	0	0	0	1	0	0	1
	DAF FT CF85	0	0	0	6	0	0	6
	DAF FT XF 95-LD	0	0	0	2	0	0	2
	DAF FTGXF95	0	0	0	1	0	0	1
	DAF FTPCF85	0	0	0	1	0	0	1
	DAF FTT XF47	0	0	0	1	0	0	1
	DAF FTXF 105	0	0	0	57	0	0	57
	DAF FTXF95	0	0	0	50	0	0	50
	DAF LF45	0	0	16	0	0	0	16
	DAF LF55	0	0	10	0	0	1	11
DAIHATSU		0	0	143	0	0	0	143
	DAIHATSU APPLAUSE	2	0	0	0	0	0	2
	DAIHATSU CHARADE	71	0	0	0	0	0	71
	DAIHATSU COPEN	6	0	0	0	0	0	6

VEHICULES A MOTEUR

4. IMMATRICULATIONS DES VEHICULES A MOTEUR D'OCCASION MIS EN CIRCULATION
D'APRES LA MARQUE ET LE TYPE. 3 EME TRIMESTRE 2010

MARQUE	TYPE	voiture pour personne	autobus- autocar	véh. pour le transport de march.	tracteur	tracteur agricole	véhicule spécial	Total
	DAIHATSU CUORE	65	0	0	0	0	0	65
	DAIHATSU DOMINO	25	0	0	0	0	0	25
	DAIHATSU FERROZA	47	0	0	0	0	0	47
	DAIHATSU GRAN MOVE	22	0	0	0	0	0	22
	DAIHATSU HIJET	0	0	1	0	0	0	1
	DAIHATSU MATERIA	11	0	0	0	0	0	11
	DAIHATSU MOVE	19	0	0	0	0	0	19
	DAIHATSU ROCKY	1	0	0	0	0	0	1
	DAIHATSU SIRION	49	0	0	0	0	0	49
	DAIHATSU TAFT	2	0	0	0	0	0	2
	DAIHATSU TERIOS	31	0	0	0	0	0	31
	DAIHATSU TREVIS	3	0	0	0	0	0	3
	DAIHATSU YRV	6	0	0	0	0	0	6
DAIMLER	DAIMLER	3	0	2	0	0	0	5
	DAIMLER 250	1	0	0	0	0	0	1
	DAIMLER 36	1	0	0	0	0	0	1
	DAIMLER 40	1	0	0	0	0	0	1
	DAIMLER D SIX	2	0	0	0	0	0	2
	DAIMLER LIMOUSINE	1	0	0	0	0	0	1
	DAIMLER PACIFICA	1	0	0	0	0	0	1
	DAIMLER SOVEREIGN	4	0	0	0	0	0	4
	DAIMLER SUPER V8	3	0	0	0	0	0	3
	DAIMLER V8	2	0	0	0	0	0	2
DAIMLER CHRYSLER	DAIMLER CHRYSLER	1	0	0	0	0	0	1
DATSUN/NISSAN	DATSUN	2	0	0	0	0	0	2
	DATSUN 100A	1	0	0	0	0	0	1
	DATSUN 240Z	1	0	0	0	0	0	1
	DATSUN 260Z	2	0	0	0	0	0	2
	DATSUN 280ZX	1	0	0	0	0	0	1
	DATSUN BLUEBIRD	1	0	0	0	0	0	1
	DATSUN CHERRY	1	0	0	0	0	0	1
	NISSAN	13	0	466	0	0	8	487
	NISSAN 100NX	43	0	0	0	0	0	43
	NISSAN 200SX	10	0	0	0	0	0	10
	NISSAN 300ZX	5	0	0	0	0	0	5
	NISSAN 350Z	18	0	0	0	0	0	18
	NISSAN ALMERA	555	0	1	0	0	0	556
	NISSAN ALMERA TINO	49	0	0	0	0	0	49
	NISSAN ALTIMA	3	0	0	0	0	0	3
	NISSAN ATLEON	0	0	44	0	0	1	45
	NISSAN BLUEBIRD	6	0	0	0	0	0	6
	NISSAN CABSTAR-E	0	0	5	0	0	0	5
	NISSAN CABSTAR	0	0	34	0	0	0	34
	NISSAN CABSTAR E	0	0	1	0	0	0	1
	NISSAN CARAVAN	0	0	1	0	0	0	1
	NISSAN CHERRY	1	0	0	0	0	0	1
	NISSAN CUBE	5	0	0	0	0	0	5
	NISSAN FIGARO	3	0	0	0	0	0	3
	NISSAN INTERSTAR	0	0	27	0	0	0	27
	NISSAN KING CAB	0	0	1	0	0	0	1
	NISSAN KUBISTAR	0	0	24	0	0	0	24
	NISSAN LAUREL	2	0	0	0	0	0	2
	NISSAN MAXIMA	3	0	0	0	0	0	3
	NISSAN MAXIMA QX	12	0	0	0	0	0	12
	NISSAN MICRA	1256	0	0	0	0	0	1256
	NISSAN MURANO	4	0	1	0	0	0	5
	NISSAN NAVARA	0	0	153	0	0	0	153
	NISSAN NISSAN NV200	0	0	1	0	0	0	1
	NISSAN NISSAN QASHQA	2	0	0	0	0	0	2
	NISSAN NOTE	135	0	1	0	0	0	136
	NISSAN NP300	0	0	2	0	0	0	2
	NISSAN NV200	0	0	1	0	0	0	1
	NISSAN PATHFINDER	16	0	5	0	0	0	21
	NISSAN PATROL	4	0	4	0	0	1	9
	NISSAN PATROL GR	22	0	6	0	0	0	28
	NISSAN PICK-UP 2.5	0	0	1	0	0	0	1
	NISSAN PICKUP	0	0	107	0	0	0	107
	NISSAN PIXO	21	0	0	0	0	0	21
	NISSAN PRAIRIE	1	0	0	0	0	0	1
	NISSAN PRIMASTAR	5	0	47	0	0	0	52
	NISSAN PRIMERA	440	0	0	0	0	0	440
	NISSAN QASHQAI	245	0	0	0	0	0	245

VEHICULES A MOTEUR

4. IMMATRICULATIONS DES VEHICULES A MOTEUR D'OCCASION MIS EN CIRCULATION
D'APRES LA MARQUE ET LE TYPE. 3 EME TRIMESTRE 2010

MARQUE	TYPE	voiture pour personne	autobus- autocar	véh. pour le transport de march.	tracteur	tracteur agricole	véhicule spécial	Total
	NISSAN QASHQAI+2	27	0	0	0	0	0	27
	NISSAN QUEST	1	0	0	0	0	0	1
	NISSAN SENTRA	1	0	0	0	0	0	1
	NISSAN SERENA	24	0	0	0	0	0	24
	NISSAN SKYLINE	8	0	0	0	0	0	8
	NISSAN SUNNY	165	0	0	0	0	0	165
	NISSAN TERRANO	10	0	25	0	0	0	35
	NISSAN TERRANO II	15	0	6	0	0	0	21
	NISSAN TIIDA	2	0	0	0	0	0	2
	NISSAN TITAN	0	0	5	0	0	0	5
	NISSAN X-TRAIL	79	0	6	0	0	0	85
	NISSAN XTRAIL	3	0	0	0	0	0	3
DAVID BROWN		0	0	0	0	41	0	41
DCC		0	0	1	0	0	0	1
DE LOREAN	DELOREAN DMC	1	0	0	0	0	0	1
DE SOTO	DE SOTO FIREDOME	1	0	0	0	0	0	1
DEDE	DEDE SPACE	2	0	0	0	1	0	3
DELAGE		1	0	0	0	0	0	1
DELVANO		0	0	0	0	0	1	1
DEMAG		0	0	0	0	0	1	1
	DEMAG K5301	0	0	0	0	0	1	1
DEPOORTERE		0	0	0	0	0	1	1
DETHLEFFS		1	0	0	0	0	0	1
	DETHLEFFS A5880	3	0	0	0	0	0	3
	DETHLEFFS A5881	1	0	0	0	0	0	1
	DETHLEFFS GLOBEBUS	1	0	0	0	0	0	1
	DETHLEFFS GLOBECAR	3	0	0	0	0	0	3
	DETHLEFFS H6975	1	0	0	0	0	0	1
	DETHLEFFS I6571	1	0	0	0	0	0	1
	DETHLEFFS I7870	1	0	0	0	0	0	1
	DETHLEFFS POSSL	1	0	0	0	0	0	1
	DETHLEFFS RT6614	1	0	0	0	0	0	1
	DETHLEFFS RT6874	1	0	0	0	0	0	1
	DETHLEFFS T6401	1	0	0	0	0	0	1
	DETHLEFFS T6406	1	0	0	0	0	0	1
	DETHLEFFS T6476	1	0	0	0	0	0	1
	DETHLEFFS T6611	1	0	0	0	0	0	1
	DETHLEFFS GLOBETROTTE	1	0	0	0	0	0	1
DEUTZ		0	0	0	0	119	0	119
	DEUTZ AGROKID 230	0	0	0	0	1	0	1
DEUTZ FAHR		0	0	0	0	73	5	78
	DEUTZ-F.AGROTRONM600	0	0	0	0	2	0	2
	DEUTZ FAHR 608	0	0	0	0	1	0	1
	DEUTZ FAHR AGROKID	0	0	0	0	1	0	1
	DEUTZ FAHR AGROLUX F	0	0	0	0	1	0	1
	DEUTZ FAHR AGROTRON	0	0	0	0	5	0	5
	DEUTZ FAHR AT120.6	0	0	0	0	3	0	3
	DEUTZ FAHR AT150.6	0	0	0	0	1	0	1
	DEUTZ FAHR AT150.7	0	0	0	0	3	0	3
	DEUTZ FAHR K100	0	0	0	0	1	0	1
	DEUTZ FAHR K90	0	0	0	0	1	0	1
	DEUTZ FAHR M640	0	0	0	0	1	0	1
	DEUTZ FAHR M650	0	0	0	0	1	0	1
	DEUTZ FAHR TT3	0	0	0	0	5	0	5
	DEUTZ FAHR X720	0	0	0	0	1	0	1
	DEUTZFAHR AGROPLUS87	0	0	0	0	1	0	1
	DEUTZFAHRAGROTRON150	0	0	0	0	1	0	1
DEWULF		0	0	0	0	0	16	16
DIAMOND		1	0	0	0	0	0	1
DIECI		0	0	0	0	0	5	5
DKW		1	0	0	0	0	0	1
DODGE		21	0	46	0	0	0	67
	DODGE 1500	0	0	7	0	0	0	7
	DODGE AB2L12	1	0	0	0	0	0	1
	DODGE ASPEN	1	0	0	0	0	0	1
	DODGE AVENGER	9	0	0	0	0	0	9
	DODGE B1500	1	0	0	0	0	0	1
	DODGE BR1500	0	0	2	0	0	0	2
	DODGE CALIBER	54	0	1	0	0	0	55
	DODGE CARAVAN	2	0	0	0	0	0	2
	DODGE CHALLENGER	5	0	0	0	0	0	5
	DODGE CHARGER	9	0	0	0	0	0	9

VEHICULES A MOTEUR

4. IMMATRICULATIONS DES VEHICULES A MOTEUR D'OCCASION MIS EN CIRCULATION
D'APRES LA MARQUE ET LE TYPE. 3 EME TRIMESTRE 2010

MARQUE	TYPE	voiture pour personne	autobus- autocar	véh. pour le transport de march.	tracteur	tracteur agricole	véhicule spécial	Total
	DODGE D350	0	0	1	0	0	0	1
	DODGE DAKOTA	0	0	6	0	0	0	6
	DODGE DURANGO	3	0	1	0	0	0	4
	DODGE GRAND CARAVAN	2	0	0	0	0	0	2
	DODGE J8	0	0	1	0	0	0	1
	DODGE JOURNEY	61	0	1	0	0	0	62
	DODGE MAGNUM	3	0	0	0	0	0	3
	DODGE NEON	1	0	0	0	0	0	1
	DODGE NITRO	15	0	0	0	0	0	15
	DODGE RAM-CL	0	0	1	0	0	0	1
	DODGE RAM	0	0	22	0	0	0	22
	DODGE RAM 1500	1	0	144	0	0	0	145
	DODGE RAM 250	1	0	0	0	0	0	1
	DODGE RAM 2500	0	0	6	0	0	0	6
	DODGE RAM SRT	0	0	1	0	0	0	1
	DODGE RAM SRT10	0	0	2	0	0	0	2
	DODGE RAM VAN	0	0	2	0	0	0	2
	DODGE STEALTH	2	0	0	0	0	0	2
	DODGE VIPER	2	0	0	0	0	0	2
	DODGE WC54	1	0	0	0	0	0	1
DOMINO		1	0	0	0	0	0	1
DONKERVOORT S8A	DONKERVOORT D8	1	0	0	0	0	0	1
DOOSAN		0	0	0	0	0	2	2
DOOSAN DAEWOO		0	0	0	0	0	1	1
DUTTON		1	0	0	0	0	0	1
EBRO	EBRO	0	0	0	0	1	0	1
EBS SUPER5 CABRIO	EBS SUPER5 CABRIO	3	0	0	0	0	0	3
EICHER		0	0	0	0	9	0	9
	EICHER ES201	0	0	0	0	1	0	1
ELNAGH	ELNAGH M100	2	0	0	0	0	0	2
	ELNAGH M150	5	0	0	0	0	0	5
	ELNAGH M200	4	0	0	0	0	0	4
	ELNAGH M700	1	0	0	0	0	0	1
	ELNAGH P200	2	0	0	0	0	0	2
	ELNAGH P220	1	0	0	0	0	0	1
	ELNAGH P250	4	0	0	0	0	0	4
EOS COACH		0	3	0	0	0	0	3
ETALMOBIL		0	0	2	0	0	0	2
	ETALMOBIL 3010	0	0	1	0	0	0	1
EURAMOBIL	EURAMOBIL A635LS	1	0	0	0	0	0	1
	EURAMOBIL A660HB	1	0	0	0	0	0	1
	EURAMOBIL C652SB	1	0	0	0	0	0	1
	EURAMOBIL C672SB	1	0	0	0	0	0	1
	EURAMOBIL I660HB-L	2	0	0	0	0	0	2
	EURAMOBIL I690HB-L-3	1	0	0	0	0	0	1
	EURAMOBIL I810HB	1	0	0	0	0	0	1
	EURAMOBIL PA660HB	1	0	0	0	0	0	1
	EURAMOBIL PT662HB	1	0	0	0	0	0	1
	EURAMOBIL TA640VB	2	0	0	0	0	0	2
	EURAMOBIL TI 660 HB	1	0	0	0	0	0	1
	EURAMOBIL TT670SB	1	0	0	0	0	0	1
EVOBUS MERCEDES		0	12	0	0	0	0	12
	EVOBUS MB INTOURO	0	1	0	0	0	0	1
	EVOBUS MB TOURISMO	0	1	0	0	0	0	1
EVOBUS SETRA		0	2	0	0	0	0	2
EXCALIBUR		2	0	0	0	0	0	2
EZGO		0	0	0	0	0	1	1
FACEL VEGA	FACEL VEGA	1	0	0	0	0	0	1
FAHR		0	0	0	0	4	0	4
FANTUZZI		0	0	0	0	0	1	1
FARMALL		0	0	0	0	1	0	1
FARMTRAC	FARMTRAC 685DT	0	0	0	0	1	0	1
FAUN		0	0	0	0	0	1	1
FDI	FDI SAMBRON	0	0	0	0	0	2	2
FEDERAL	FEDERAL LHS	2	0	0	0	0	0	2
FENDT		0	0	0	0	157	0	157
	FENDT 209V VARIO	0	0	0	0	1	0	1
	FENDT 304LS	0	0	0	0	1	0	1
	FENDT 310	0	0	0	0	1	0	1
	FENDT 312	0	0	0	0	1	0	1
	FENDT 411VARIO	0	0	0	0	1	0	1
	FENDT 412VARIO	0	0	0	0	1	0	1

VEHICULES A MOTEUR

4. IMMATRICULATIONS DES VEHICULES A MOTEUR D'OCCASION MIS EN CIRCULATION
D'APRES LA MARQUE ET LE TYPE. 3 EME TRIMESTRE 2010

MARQUE	TYPE	voiture pour personne	autobus- autocar	véh. pour le transport de march.	tracteur	tracteur agricole	véhicule spécial	Total
	FENDT 716 VARIO	0	0	0	0	1	0	1
	FENDT 718VARIO	0	0	0	0	1	0	1
	FENDT 818VARIO	0	0	0	0	1	0	1
	FENDT 820VARIO	0	0	0	0	7	0	7
	FENDT 922VARIO	0	0	0	0	2	0	2
	FENDT 924VARIO	0	0	0	0	2	0	2
	FENDT 930VARIO	0	0	0	0	1	0	1
	FENDT 936VARIO	0	0	0	0	5	0	5
	FENDT FARMER 208V	0	0	0	0	3	0	3
	FENDT FARMER412VARIO	0	0	0	0	4	0	4
	FENDT FAVORIT 930V	0	0	0	0	5	0	5
	FENDT K500	2	0	0	0	0	0	2
	FENDT VARIO 818	0	0	0	0	4	0	4
	FENDTFARMER 209F-4WD	0	0	0	0	1	0	1
FERGUSON		0	0	0	0	3	0	3
FERMEC		0	0	0	0	0	1	1
FERRARI		3	0	0	0	1	0	4
	FERRARI 250GT	1	0	0	0	0	0	1
	FERRARI 275	2	0	0	0	0	0	2
	FERRARI 308 GTB	3	0	0	0	0	0	3
	FERRARI 308 GTS	3	0	0	0	0	0	3
	FERRARI 328GTS	4	0	0	0	0	0	4
	FERRARI 330	2	0	0	0	0	0	2
	FERRARI 348	5	0	0	0	0	0	5
	FERRARI 348 SP	1	0	0	0	0	0	1
	FERRARI 360	1	0	0	0	0	0	1
	FERRARI 365 GT	1	0	0	0	0	0	1
	FERRARI 400	2	0	0	0	0	0	2
	FERRARI 430	6	0	0	0	0	0	6
	FERRARI 430 SCUDERIA	1	0	0	0	0	0	1
	FERRARI 456	1	0	0	0	0	0	1
	FERRARI 456GT	5	0	0	0	0	0	5
	FERRARI 458	2	0	0	0	0	0	2
	FERRARI 512BB	2	0	0	0	0	0	2
	FERRARI 512TR	1	0	0	0	0	0	1
	FERRARI 575M	1	0	0	0	0	0	1
	FERRARI 599	1	0	0	0	0	0	1
	FERRARI 612	2	0	0	0	0	0	2
	FERRARI CALIFORNIA	2	0	0	0	0	0	2
	FERRARI CHALLENGE ST	1	0	0	0	0	0	1
	FERRARI DINO 246	1	0	0	0	0	0	1
	FERRARI F129	2	0	0	0	0	0	2
	FERRARI F131	11	0	0	0	0	0	11
	FERRARI F133	1	0	0	0	0	0	1
	FERRARI F355	3	0	0	0	0	0	3
	FERRARI F355 SPIDER	3	0	0	0	0	0	3
	FERRARI F40	1	0	0	0	0	0	1
	FERRARI MONDIAL	9	0	0	0	0	0	9
	FERRARI MONDIAL 8	1	0	0	0	0	0	1
	FERRARI MONDIAL T	3	0	0	0	0	0	3
	FERRARITESTAROSSA	3	0	0	0	0	0	3
FIAT		361	0	562	0	129	0	1052
	FIAT 1100	3	0	0	0	0	0	3
	FIAT 110F	4	0	0	0	0	0	4
	FIAT 124	3	0	0	0	0	0	3
	FIAT 124 SPORT	13	0	0	0	0	0	13
	FIAT 125	1	0	0	0	0	0	1
	FIAT 126	9	0	0	0	0	0	9
	FIAT 127	5	0	0	0	0	0	5
	FIAT 128	2	0	0	0	0	0	2
	FIAT 128 S	3	0	0	0	0	0	3
	FIAT 130	1	0	0	0	0	0	1
	FIAT 131S	1	0	0	0	0	0	1
	FIAT 133	1	0	0	0	0	0	1
	FIAT 230	2	0	0	0	0	0	2
	FIAT 244	2	0	0	0	0	0	2
	FIAT 280	3	0	0	0	0	0	3
	FIAT 280NA7	1	0	0	0	0	0	1
	FIAT 290	1	0	0	0	0	0	1
	FIAT 290NAJ	1	0	0	0	0	0	1
	FIAT 290NTP7	1	0	0	0	0	0	1
	FIAT 500	334	0	0	0	0	0	334

VEHICULES A MOTEUR

4. IMMATRICULATIONS DES VEHICULES A MOTEUR D'OCCASION MIS EN CIRCULATION
D'APRES LA MARQUE ET LE TYPE. 3 EME TRIMESTRE 2010

MARQUE	TYPE	voiture pour personne	autobus- autocar	véh. pour le transport de march.	tracteur	tracteur agricole	véhicule spécial	Total
	FIAT 500 ABARTH	7	0	0	0	0	0	7
	FIAT 500L	7	0	0	0	0	0	7
	FIAT 850	4	0	0	0	0	0	4
	FIAT ALBEA	1	0	0	0	0	0	1
	FIAT BARCETTA	44	0	0	0	0	0	44
	FIAT BRAVA	129	0	0	0	0	0	129
	FIAT BRAVO	301	0	0	0	0	0	301
	FIAT BRAVO VAN TDS	0	0	1	0	0	0	1
	FIAT CINQUECENTO	94	0	0	0	0	0	94
	FIAT COUPE	38	0	0	0	0	0	38
	FIAT CROMA	70	0	0	0	0	0	70
	FIAT DINO	1	0	0	0	0	0	1
	FIAT DOBLO	234	0	50	0	0	0	284
	FIAT DOBLO CARGO	0	0	160	0	0	0	160
	FIAT DUCATO	26	0	407	0	0	1	434
	FIAT FIAT 500	4	0	0	0	0	0	4
	FIAT FIORINO	13	0	36	0	0	0	49
	FIAT FIORINO/QUBO	9	0	0	0	0	0	9
	FIAT IDEA	53	0	0	0	0	0	53
	FIAT LINEA	2	0	0	0	0	0	2
	FIAT MAREA	68	0	0	0	0	0	68
	FIAT MAREA WEEKEND	57	0	0	0	0	0	57
	FIAT MARENGO	0	0	1	0	0	0	1
	FIAT MC LOUIS	1	0	0	0	0	0	1
	FIAT MULTIPLA	108	0	2	0	0	0	110
	FIAT PALIO WEEKEND	42	0	0	0	0	0	42
	FIAT PANDA	196	0	0	0	0	0	196
	FIAT PANDA VAN	0	0	2	0	0	0	2
	FIAT PUNTO	2267	0	3	0	0	0	2270
	FIAT PUNTO ABARTH	1	0	0	0	0	0	1
	FIAT PUNTO VAN	0	0	3	0	0	0	3
	FIAT RAPIDO	1	0	0	0	0	0	1
	FIAT REGATA	1	0	0	0	0	0	1
	FIAT RITMO	4	0	0	0	0	0	4
	FIAT ROLLER T	1	0	0	0	0	0	1
	FIAT SCUDO	24	0	79	0	0	0	103
	FIAT SEDICI	6	0	0	0	0	0	6
	FIAT SEICENTO	232	0	7	0	0	0	239
	FIAT STILO	199	0	0	0	0	0	199
	FIAT STILO MW	0	0	1	0	0	0	1
	FIAT STILO SW	41	0	0	0	0	0	41
	FIAT STRADA	0	0	3	0	0	0	3
	FIAT TABBERT	1	0	0	0	0	0	1
	FIAT TEMPRA	25	0	0	0	0	0	25
	FIAT TIPO	30	0	0	0	0	0	30
	FIAT ULYSSE	50	0	0	0	0	0	50
	FIAT UNO	48	0	0	0	0	0	48
	FIAT X1 9	9	0	0	0	0	0	9
	FIAT X1/9	2	0	0	0	0	0	2
FIAT FSM 126	FIAT FSM 126	2	0	0	0	0	0	2
FIAT HITACHI		0	0	0	0	0	4	4
FLAIR	FLAIR 7100I	1	0	0	0	0	0	1
FLEETWOOD	FLEETWOOD BOUNDER FR	1	0	0	0	0	0	1
	FLEETWOOD WORKHORSE	1	0	0	0	0	0	1
FN		0	0	1	0	0	0	1
FORD	FORD	217	1	763	0	144	4	1129
	FORD 120	3	0	0	0	0	0	3
	FORD 20M	1	0	0	0	0	0	1
	FORD AEROSTAR	2	0	0	0	0	0	2
	FORD ANGLIA	3	0	0	0	0	0	3
	FORD C-MAX	23	0	0	0	0	0	23
	FORD CAPRI	8	0	0	0	0	0	8
	FORD CAPRI 2	14	0	0	0	0	0	14
	FORD CMAX	2	0	0	0	0	0	2
	FORD CONNECT	0	0	79	0	0	0	79
	FORD CONTOUR	1	0	0	0	0	0	1
	FORD CORTINA	4	0	0	0	0	0	4
	FORD COUGAR	18	0	0	0	0	0	18
	FORD COURIER	12	0	0	0	0	0	12
	FORD CUSTOM	1	0	0	0	0	0	1
	FORD E450	1	0	0	0	0	0	1
	FORD ECONOLINE	3	0	0	0	0	0	3

VEHICULES A MOTEUR

4. IMMATRICULATIONS DES VEHICULES A MOTEUR D'OCCASION MIS EN CIRCULATION
D'APRES LA MARQUE ET LE TYPE. 3 EME TRIMESTRE 2010

MARQUE	TYPE	voiture pour personne	autobus- autocar	véh. pour le transport de march.	tracteur	tracteur agricole	véhicule spécial	Total
	FORD ECONOLINE 150	0	0	1	0	0	0	1
	FORD EML	1	0	0	0	0	0	1
	FORD ESCAPE	6	0	0	0	0	0	6
	FORD ESCORT	1086	0	0	0	0	0	1086
	FORD EXPEDITION	2	0	2	0	0	0	4
	FORD EXPLORER	3	0	2	0	0	0	5
	FORD EXPRESS	0	0	1	0	0	0	1
	FORD F150	0	0	31	0	0	0	31
	FORD F250	0	0	1	0	0	0	1
	FORD F2500	0	0	1	0	0	0	1
	FORD F450	0	0	1	0	0	1	2
	FORD FAIRLANE	2	0	0	0	0	0	2
	FORD FIESTA	4227	0	20	0	0	0	4247
	FORD FIESTA SPORT	0	0	1	0	0	0	1
	FORD FOCUS	2805	0	4	0	0	0	2809
	FORD FOCUS C-MAX	517	0	0	0	0	0	517
	FORD FOCUS CC	45	0	0	0	0	0	45
	FORD FOCUS RS	0	0	2	0	0	0	2
	FORD FUSION	290	0	0	0	0	0	290
	FORD GALAXIE	2	0	0	0	0	0	2
	FORD GALAXY	502	0	1	0	0	0	503
	FORD GRANADA	11	0	0	0	0	0	11
	FORD GT40	3	0	0	0	0	0	3
	FORD KA	1107	0	0	0	0	0	1107
	FORD KUGA	76	0	0	0	0	0	76
	FORD LTD	2	0	0	0	0	0	2
	FORD MAVERICK	3	0	0	0	0	0	3
	FORD MONDEO	1833	0	6	0	0	0	1839
	FORD MUSTANG	80	0	0	0	0	0	80
	FORD MUSTANG 2	3	0	0	0	0	0	3
	FORD MUSTANG GT	5	0	0	0	0	0	5
	FORD MUSTANG SHELBY	1	0	0	0	0	0	1
	FORD ORION	29	0	0	0	0	0	29
	FORD POPULAR	1	0	0	0	0	0	1
	FORD PROBE	13	0	0	0	0	0	13
	FORD PUMA	60	0	0	0	0	0	60
	FORD RANCHERO	0	0	1	0	0	0	1
	FORD RANGER	0	0	15	0	0	0	15
	FORD S-MAX	295	0	0	0	0	0	295
	FORD SCORPIO	24	0	1	0	0	0	25
	FORD SIERRA	73	0	0	0	0	0	73
	FORD STREET KA	23	0	0	0	0	0	23
	FORD TAUNUS 12M	1	0	0	0	0	0	1
	FORD TAUNUS 17M	1	0	0	0	0	0	1
	FORD TAUNUS TC	11	0	0	0	0	0	11
	FORD TAURUS	1	0	0	0	0	0	1
	FORD THUNDERBIRD	5	0	0	0	0	0	5
	FORD TORINO	1	0	0	0	0	0	1
	FORD TOURNEO	2	0	0	0	0	0	2
	FORD TOURNEO CONNECT	37	0	1	0	0	0	38
	FORD TRANSIT	34	1	278	0	0	0	313
	FORD TRANSIT 260	0	0	21	0	0	0	21
	FORD TRANSIT 280	0	0	1	0	0	0	1
	FORD TRANSIT CONNECT	0	0	5	0	0	0	5
	FORD TRANSIT/TOURNEO	26	0	0	0	0	0	26
	FORD WINDSTAR	4	0	0	0	0	1	5
FORDSON		0	0	0	0	15	0	15
FOUR WINDS	FOUR WINDS FUN MOVER	1	0	0	0	0	0	1
FRANKIA	FRANKIA I 800 BD	1	0	0	0	0	0	1
	FRANKIACOMPACTCLASS	1	0	0	0	0	0	1
FREUDENAU	GMC SAVANA	5	0	3	0	0	0	8
FUCHS		1	0	0	0	0	0	1
FUN MOVER	FUN MOVER C5500	1	0	0	0	0	0	1
GENET	P	4	0	0	0	0	0	4
GENIE		0	0	0	0	0	1	1
GIANT		0	0	0	0	0	2	2
GILLES		0	0	0	0	0	6	6
GINAF		0	0	0	0	0	1	1
	GINAF X2223	0	0	1	0	0	0	1
GINETTA		1	0	0	0	0	0	1
GIOTTILINE	GIOTTILINE THERRY	1	0	0	0	0	0	1
GM DAEWOO	GM DAEWOO EVANDA	8	0	0	0	0	0	8

VEHICULES A MOTEUR

4. IMMATRICULATIONS DES VEHICULES A MOTEUR D'OCCASION MIS EN CIRCULATION
D'APRES LA MARQUE ET LE TYPE. 3 EME TRIMESTRE 2010

MARQUE	TYPE	voiture pour personne	autobus- autocar	véh. pour le transport de march.	tracteur	tracteur agricole	véhicule spécial	Total
	GM DAEWOO KALOS	38	0	0	0	0	0	38
	GM DAEWOO LACETTI	15	0	0	0	0	0	15
	GM DAEWOO MATIZ	45	0	0	0	0	0	45
	GM DAEWOO NUBIRA	19	0	0	0	0	0	19
	GM DAEWOO TACUMA	16	0	0	0	0	0	16
GMC		2	0	22	0	0	0	24
	GMC 1500	0	0	1	0	0	0	1
	GMC 3500	0	0	1	0	0	0	1
	GMC AVALANCHE	0	0	1	0	0	0	1
	GMC CANYON	0	0	1	0	0	0	1
	GMC ENVOY	2	0	0	0	0	0	2
	GMC G20	1	0	0	0	0	0	1
	GMC K1500	0	0	1	0	0	0	1
	GMC SAVANNA	1	0	0	0	0	0	1
	GMC SIERRA	1	0	3	0	0	0	4
	GMC SIERRA 2500HD	0	0	1	0	0	0	1
	GMC SUBURBAN	0	0	1	0	0	0	1
	GMC TC10953	0	0	1	0	0	0	1
	GMC ULTIMASTER	0	0	1	0	0	0	1
	GMC VAN	3	0	0	0	0	0	3
	GMC YUKON	2	0	0	0	0	0	2
GOLDONI MAXTER W60SN	GOLDONI	0	0	0	0	3	0	3
GOTTWALD		0	0	0	0	0	1	1
GRIMME		0	0	0	0	0	5	5
GROVE GMK4075	GROVE	0	0	0	0	0	2	2
	GROVE GMK2035E	0	0	0	0	0	1	1
GULDNER		0	0	0	0	7	0	7
GULL WING	GULL WING 300 SL	1	0	0	0	0	0	1
HAMM		0	0	0	0	0	1	1
HANOMAG	HANOMAG	0	0	1	1	16	2	20
HATZ		0	0	0	0	1	0	1
HELA	HERMANN LANZ	0	0	0	0	3	0	3
HITACHI		0	0	0	0	0	18	18
HOBBY	HOBBY 595 CM	1	0	0	0	0	0	1
	HOBBY 750 FML	1	0	0	0	0	0	1
	HOBBY D 750 FLC	1	0	0	0	0	0	1
	HOBBY T 500 GES (VA	1	0	0	0	0	0	1
	HOBBY T 650 GFLC	1	0	0	0	0	0	1
	HOBBY T500GFSC	1	0	0	0	0	0	1
	HOBBY T600FC	2	0	0	0	0	0	2
	HOBBY T650AKLCL	1	0	0	0	0	0	1
HOBBYCAR		1	0	0	0	0	0	1
HOLDER		0	0	0	0	2	0	2
HOME CAR	HOME-CAR PR622	1	0	0	0	0	0	1
	HOME CAR CL 580	1	0	0	0	0	0	1
	HOME CAR P	1	0	0	0	0	0	1
HONDA		6	0	0	0	0	1	7
	HONDA ACCORD-HATCH	5	0	0	0	0	0	5
	HONDA ACCORD-SEDAN	5	0	0	0	0	0	5
	HONDA ACCORD	84	0	0	0	0	0	84
	HONDA ACCORD SEDAN	35	0	0	0	0	0	35
	HONDA ACCORD TOURER	28	0	0	0	0	0	28
	HONDA ACURA	1	0	0	0	0	0	1
	HONDA CIVIC	540	0	0	0	0	0	540
	HONDA CIVIC 2DR	22	0	0	0	0	0	22
	HONDA CIVIC 3 DR	138	0	0	0	0	0	138
	HONDA CIVIC 4DR HYBR	3	0	0	0	0	0	3
	HONDA CIVIC 5DR	202	0	0	0	0	0	202
	HONDA CIVIC COUPE	3	0	0	0	0	0	3
	HONDA CONCERTO	29	0	0	0	0	0	29
	HONDA CR-V	50	0	0	0	0	0	50
	HONDA CR-Z	1	0	0	0	0	0	1
	HONDA CRX	108	0	0	0	0	0	108
	HONDA FR-V	34	0	0	0	0	0	34
	HONDA HONDA CR-V	66	0	0	0	0	0	66
	HONDA HONDA S2000	17	0	0	0	0	0	17
	HONDA HONDA STREAM	7	0	0	0	0	0	7
	HONDA HR-V	22	0	0	0	0	0	22
	HONDA INSIGHT	10	0	0	0	0	0	10
	HONDA INTEGRA R	12	0	0	0	0	0	12
	HONDA JAZZ	156	0	0	0	0	0	156
	HONDA LEGEND	1	0	0	0	0	0	1

VEHICULES A MOTEUR

4. IMMATRICULATIONS DES VEHICULES A MOTEUR D'OCCASION MIS EN CIRCULATION
D'APRES LA MARQUE ET LE TYPE. 3 EME TRIMESTRE 2010

MARQUE	TYPE	voiture pour personne	autobus- autocar	véh. pour le transport de march.	tracteur	tracteur agricole	véhicule spécial	Total
	HONDA LOGO	32	0	0	0	0	0	32
	HONDA N600	1	0	0	0	0	0	1
	HONDA NSX	1	0	0	0	0	0	1
	HONDA ODYSSEY	7	0	0	0	0	0	7
	HONDA PILOT	4	0	0	0	0	0	4
	HONDA PRELUDE	40	0	0	0	0	0	40
	HONDA S2000	1	0	0	0	0	0	1
	HONDA S800	2	0	0	0	0	0	2
	HONDA SHUTTLE	5	0	0	0	0	0	5
HOTCHKISS		4	0	2	0	0	0	6
	HOTCHKISS JP	1	0	0	0	0	0	1
HUMMER	HUMMER H1	0	0	1	0	0	0	1
	HUMMER H2	3	0	12	0	0	0	15
	HUMMER H2 SUT	0	0	1	0	0	0	1
	HUMMER H3	4	0	5	0	0	0	9
HURLIMANN		0	0	0	0	2	0	2
HYMER	HYMER B514	1	0	0	0	0	0	1
	HYMER B524	2	0	0	0	0	0	2
	HYMER B544	1	0	0	0	0	0	1
	HYMER B564	1	0	0	0	0	0	1
	HYMER B584	2	0	0	0	0	0	2
	HYMER B614	2	0	0	0	0	0	2
	HYMER B614CL	1	0	0	0	0	0	1
	HYMER B644	2	0	0	0	0	0	2
	HYMER B675SL	1	0	0	0	0	0	1
	HYMER BC655	1	0	0	0	0	0	1
	HYMER BM630	1	0	0	0	0	0	1
	HYMER BM680	1	0	0	0	0	0	1
	HYMER ERIBA	1	0	0	0	0	0	1
	HYMER EX 522	1	0	0	0	0	0	1
	HYMER EXSIS	1	0	0	0	0	0	1
	HYMER FT596	1	0	0	0	0	0	1
	HYMER HC312	1	0	0	0	0	0	1
	HYMER HV 522	1	0	0	0	0	0	1
	HYMER S790	1	0	0	0	0	0	1
	HYMER S820	1	0	0	0	0	0	1
	HYMER S830	1	0	0	0	0	0	1
	HYMER T655	1	0	0	0	0	0	1
	HYMER T662CL	1	0	0	0	0	0	1
	HYMER T664SL	1	0	0	0	0	0	1
HYSTER		0	0	0	0	0	10	10
HYUNDAI		6	0	87	0	0	4	97
	HYUNDAI ACCENT	173	0	0	0	0	0	173
	HYUNDAI ATOS-PRIME	17	0	0	0	0	0	17
	HYUNDAI ATOS	105	0	0	0	0	0	105
	HYUNDAI COUPE	90	0	0	0	0	0	90
	HYUNDAI ELANTRA	28	0	0	0	0	0	28
	HYUNDAI EXCEL	180	0	0	0	0	0	180
	HYUNDAI GALLOPER	10	0	0	0	0	0	10
	HYUNDAI GALLOPER JK-	0	0	1	0	0	0	1
	HYUNDAI GETZ	399	0	0	0	0	0	399
	HYUNDAI GRANDEUR	1	0	0	0	0	0	1
	HYUNDAI H-1	10	0	50	0	0	0	60
	HYUNDAI H1	0	0	4	0	0	0	4
	HYUNDAI H200	0	0	51	0	0	0	51
	HYUNDAI H600	0	0	0	0	0	1	1
	HYUNDAI I 30	114	0	0	0	0	0	114
	HYUNDAI I 30,I 30CW	4	0	0	0	0	0	4
	HYUNDAI I10	47	0	0	0	0	0	47
	HYUNDAI I20	49	0	0	0	0	0	49
	HYUNDAI I30CW	39	0	0	0	0	0	39
	HYUNDAI IX35	19	0	0	0	0	0	19
	HYUNDAI LANTRA	66	0	0	0	0	0	66
	HYUNDAI MATRIX	137	0	0	0	0	0	137
	HYUNDAI PONY	13	0	0	0	0	0	13
	HYUNDAI PRIME	53	0	0	0	0	0	53
	HYUNDAI SANTA FE	322	0	6	0	0	0	328
	HYUNDAI SATELLITE	9	0	0	0	0	0	9
	HYUNDAI SCOUPE	4	0	0	0	0	0	4
	HYUNDAI SONATA	29	0	0	0	0	0	29
	HYUNDAI TERRACAN	8	0	20	0	0	0	28
	HYUNDAI TRAJET	87	0	2	0	0	0	89

VEHICULES A MOTEUR

4. IMMATRICULATIONS DES VEHICULES A MOTEUR D'OCCASION MIS EN CIRCULATION
D'APRES LA MARQUE ET LE TYPE. 3 EME TRIMESTRE 2010

MARQUE	TYPE	voiture pour personne	autobus- autocar	véh. pour le transport de march.	tracteur	tracteur agricole	véhicule spécial	Total
	HYUNDAI TUCSON	356	0	4	0	0	0	360
	HYUNDAI XG25	2	0	0	0	0	0	2
	HYUNDAI XG250	1	0	0	0	0	0	1
IHI SHIBAURA		0	0	0	0	1	0	1
IMPERIAL	IMPERIAL LE BARON	1	0	0	0	0	0	1
INFI		1	0	0	0	0	0	1
INFINITI		1	0	0	0	0	0	1
	INFINITI EX37	1	0	0	0	0	0	1
	INFINITI FX35	1	0	6	0	0	0	7
	INFINITI G37 CONVERT	1	0	0	0	0	0	1
INNOCENTI	INNOCENTI 120	1	0	0	0	0	0	1
	INNOCENTI MINI	2	0	0	0	0	0	2
INTERNATIONAL		0	0	2	1	93	1	97
	INTERNATIONAL 955DT	0	0	0	0	1	0	1
	INTERNATIONAL S1800	0	0	1	0	0	0	1
	INTERNATIONAL SCOUT	1	0	0	0	0	0	1
IRISBUS	IRISBUS DAILY	0	1	0	0	0	0	1
	IRISBUS DAILY SENIOR	0	2	0	0	0	0	2
	IRISBUS MIDIRIDER	0	2	0	0	0	0	2
ISEKI		0	0	0	0	8	0	8
	ISEKI TH4330FH	0	0	0	0	3	0	3
	ISEKI TL2300	0	0	0	0	1	0	1
	ISEKI TM3160F	0	0	0	0	2	0	2
	ISEKI TU185F	0	0	0	0	1	0	1
	ISEKI TXG23	0	0	0	0	1	0	1
ISO RIVOLTA		2	0	0	0	0	0	2
	ISO RIVOLTA GRIFO	1	0	0	0	0	0	1
ISUZU		0	0	2	0	0	0	2
	ISUZU D-MAX	0	0	1	0	0	0	1
	ISUZU D-MAX 2,5 4WD	0	0	20	0	0	0	20
	ISUZU D-MAX 2WD HR	0	0	1	0	0	0	1
	ISUZU D-MAX 2WD SC	0	0	2	0	0	0	2
	ISUZU D-MAX3,0 4WDAT	0	0	15	0	0	0	15
	ISUZU D-MAX3,0 4WDMT	0	0	11	0	0	0	11
	ISUZU NNR85L	0	0	3	0	0	0	3
	ISUZU NPR75L	0	0	2	0	0	0	2
	ISUZU NPR77-3,5	0	0	3	0	0	0	3
	ISUZU NPR85L-5D	0	0	1	0	0	0	1
	ISUZU RODEO 2,5 4WD	0	0	4	0	0	0	4
	ISUZU RODEO 3,04WDAT	0	0	8	0	0	0	8
	ISUZU RODEO 3,04WDMT	0	0	13	0	0	0	13
	ISUZU TROOPER	1	0	0	0	0	0	1
ITINEO	ITINEO LB690	1	0	0	0	0	0	1
IVECO		22	4	334	15	0	12	387
	IVECO 29L12	1	0	0	0	0	0	1
	IVECO 65C	0	1	0	0	0	0	1
	IVECO C35	1	0	0	0	0	0	1
	IVECO C65	1	0	0	0	0	0	1
	IVECO DAILY	2	0	152	2	0	4	160
	IVECO EURO CARGO	1	0	29	0	0	5	35
	IVECO EUROMIDI	0	1	0	0	0	0	1
	IVECO EUROTRAKKER	0	0	7	0	0	0	7
	IVECO MASSIF	0	0	1	0	0	0	1
	IVECO ML80E	0	0	0	1	0	0	1
	IVECO STRALIS	0	0	13	44	0	0	57
	IVECO TRAKKER	0	0	6	0	0	1	7
IVECO MAGIRUS	IVECOMAGIRUS110-17AW	0	0	1	0	0	0	1
IVR	IVR ARF 35P3	1	0	0	0	0	0	1
	IVR ARF39P3	2	0	0	0	0	0	2
	IVR ARF50P3	1	0	0	0	0	0	1
	IVR ARF55S3	1	0	0	0	0	0	1
JAGUAR		27	0	0	0	0	0	27
	JAGUAR 34	1	0	0	0	0	0	1
	JAGUAR 42 XJ 6	8	0	0	0	0	0	8
	JAGUAR DAIMLER V8	1	0	0	0	0	0	1
	JAGUAR E	11	0	0	0	0	0	11
	JAGUAR EXECUTIVE	6	0	0	0	0	0	6
	JAGUAR JAGUAR XF	2	0	0	0	0	0	2
	JAGUAR JAGUAR XJ	18	0	0	0	0	0	18
	JAGUAR S-TYPE	40	0	0	0	0	0	40
	JAGUAR S-TYPE 2.7D V	3	0	0	0	0	0	3
	JAGUAR S-TYPE EXEC	22	0	0	0	0	0	22

VEHICULES A MOTEUR

4. IMMATRICULATIONS DES VEHICULES A MOTEUR D'OCCASION MIS EN CIRCULATION
D'APRES LA MARQUE ET LE TYPE. 3 EME TRIMESTRE 2010

MARQUE	TYPE	voiture pour personne	autobus- autocar	véh. pour le transport de march.	tracteur	tracteur agricole	véhicule spécial	Total
	JAGUAR S-TYPE R	2	0	0	0	0	0	2
	JAGUAR S-TYPE2.5V6	1	0	0	0	0	0	1
	JAGUAR S-TYPE2.5V6EX	11	0	0	0	0	0	11
	JAGUAR S-TYPE2.5V6SP	1	0	0	0	0	0	1
	JAGUAR S-TYPE3.0V6	4	0	0	0	0	0	4
	JAGUAR S-TYPE3.0V6EX	6	0	0	0	0	0	6
	JAGUAR S-TYPE3.0V6SP	3	0	0	0	0	0	3
	JAGUAR S-TYPE4.2V8	3	0	0	0	0	0	3
	JAGUAR S 3 8	1	0	0	0	0	0	1
	JAGUAR SOVEREIGN	17	0	0	0	0	0	17
	JAGUAR X-TYPE	20	0	0	0	0	0	20
	JAGUAR X-TYPE 2.0D	39	0	0	0	0	0	39
	JAGUAR X-TYPE 2.2D E	3	0	0	0	0	0	3
	JAGUAR X-TYPE2.0V6	5	0	0	0	0	0	5
	JAGUAR X-TYPE2.0V6EX	11	0	0	0	0	0	11
	JAGUAR X-TYPE2.5V6	2	0	0	0	0	0	2
	JAGUAR X-TYPE2.5V6EX	13	0	0	0	0	0	13
	JAGUAR X-TYPE2.5V6SP	2	0	0	0	0	0	2
	JAGUAR X-TYPE3.0V6EX	1	0	0	0	0	0	1
	JAGUAR XF	44	0	0	0	0	0	44
	JAGUAR XFR	1	0	0	0	0	0	1
	JAGUAR XJ	24	0	0	0	0	0	24
	JAGUAR XJ SC	4	0	0	0	0	0	4
	JAGUAR XJ12	3	0	0	0	0	0	3
	JAGUAR XJ34	2	0	0	0	0	0	2
	JAGUAR XJ42	3	0	0	0	0	0	3
	JAGUAR XJ6	24	0	0	0	0	0	24
	JAGUAR XJ8	1	0	0	0	0	0	1
	JAGUAR XJR	1	0	0	0	0	0	1
	JAGUAR XJR 4	1	0	0	0	0	0	1
	JAGUAR XJS	10	0	0	0	0	0	10
	JAGUAR XK	26	0	0	0	0	0	26
	JAGUAR XK COUPE	3	0	0	0	0	0	3
	JAGUAR XK120	2	0	0	0	0	0	2
	JAGUAR XK140	1	0	0	0	0	0	1
	JAGUAR XK150	4	0	0	0	0	0	4
	JAGUAR XK8	18	0	0	0	0	0	18
	JAGUAR XKE	1	0	0	0	0	0	1
	JAGUAR XKR	7	0	0	0	0	0	7
	JAGUARX-TYPE 2.0D I4	32	0	0	0	0	0	32
	JAGUARX-TYPE2.0DI4EX	52	0	0	0	0	0	52
	JAGUARX-TYPE2.0DI4SP	6	0	0	0	0	0	6
JCB	JCB	0	0	0	0	7	42	49
	JCB 520-50	0	0	0	0	1	0	1
	JCB 524-50H	0	0	0	0	1	0	1
	JCB 530-70FS SUPER	0	0	0	0	2	0	2
	JCB 535-60 FS SUPER	0	0	0	0	1	0	1
	JCB 540-70FS PLUS	0	0	0	0	1	0	1
	JCB 540-70FS SUPER	0	0	0	0	1	0	1
	JCB 5TA	0	0	0	0	1	0	1
	JCB 722	0	0	1	0	0	0	1
	JCB FASTRAC 3220	0	0	0	0	1	0	1
	JCB FASTRAC 8250	0	0	0	0	1	0	1
	JCB TM310	0	0	0	0	5	0	5
JEEP	JEEP	6	0	107	0	0	0	113
	JEEP CHEROKEE	56	0	7	0	0	0	63
	JEEP CJ7	0	0	1	0	0	0	1
	JEEP COMMANDER	10	0	2	0	0	0	12
	JEEP COMPASS	15	0	2	0	0	0	17
	JEEP GD CHEROKEE	0	0	4	0	0	0	4
	JEEP GRAND CHEROKEE	85	0	13	0	0	0	98
	JEEP GRCHEROKEE	0	0	4	0	0	0	4
	JEEP GRD CHEROKEE	7	0	1	0	0	0	8
	JEEP J10	0	0	1	0	0	0	1
	JEEP LIBERTY	2	0	0	0	0	0	2
	JEEP PATRIOT	9	0	0	0	0	0	9
	JEEP SCRAMBLER	0	0	1	0	0	0	1
	JEEP TOLEDO	0	0	1	0	0	0	1
	JEEP WRANGLER	42	0	16	0	0	0	58
	JEEP YN9P	0	0	1	0	0	0	1
JENSEN	JENSEN	1	0	0	0	0	0	1
	JENSEN INTERCEPT	5	0	0	0	0	0	5

VEHICULES A MOTEUR

4. IMMATRICULATIONS DES VEHICULES A MOTEUR D'OCCASION MIS EN CIRCULATION
D'APRES LA MARQUE ET LE TYPE. 3 EME TRIMESTRE 2010

MARQUE	TYPE	voiture pour personne	autobus- autocar	véh. pour le transport de march.	tracteur	tracteur agricole	véhicule spécial	Total
JLG		0	0	0	0	0	6	6
JOHN DEERE		0	0	0	0	146	20	166
	JOHN DEERE 1640	0	0	0	0	1	0	1
	JOHN DEERE 2140	0	0	0	0	1	0	1
	JOHN DEERE 2520	0	0	0	0	1	0	1
	JOHN DEERE 2850A	0	0	0	0	2	0	2
	JOHN DEERE 3640	0	0	0	0	1	0	1
	JOHN DEERE 3720	0	0	0	0	1	0	1
	JOHN DEERE 3800	0	0	0	0	2	0	2
	JOHN DEERE 4020	0	0	0	0	1	0	1
	JOHN DEERE 5515F-AS	0	0	0	0	1	0	1
	JOHN DEERE 5820	0	0	0	0	3	0	3
	JOHN DEERE 6230	0	0	0	0	1	0	1
	JOHN DEERE 6230AS1	0	0	0	0	3	0	3
	JOHN DEERE 6330AS2	0	0	0	0	1	0	1
	JOHN DEERE 6430AS2	0	0	0	0	1	0	1
	JOHN DEERE 6530AS1	0	0	0	0	1	0	1
	JOHN DEERE 6530ST.1	0	0	0	0	1	0	1
	JOHN DEERE 6630AS2	0	0	0	0	1	0	1
	JOHN DEERE 6820AS	0	0	0	0	3	0	3
	JOHN DEERE 6910AS	0	0	0	0	3	0	3
	JOHN DEERE 6920AS	0	0	0	0	13	0	13
	JOHN DEERE 6930	0	0	0	0	4	0	4
	JOHN DEERE 6930AS	0	0	0	0	1	0	1
	JOHN DEERE 7430AS	0	0	0	0	2	0	2
	JOHN DEERE 7430AS1	0	0	0	0	1	0	1
	JOHN DEERE 7530	0	0	0	0	1	0	1
	JOHN DEERE 7530AS	0	0	0	0	4	0	4
	JOHN DEERE 7710AS	0	0	0	0	1	0	1
	JOHN DEERE 7720	0	0	0	0	3	0	3
	JOHN DEERE 7810AS	0	0	0	0	1	0	1
	JOHN DEERE 7820	0	0	0	0	3	0	3
	JOHN DEERE 7830	0	0	0	0	2	0	2
	JOHN DEERE 7830AS	0	0	0	0	1	0	1
	JOHN DEERE 7920	0	0	0	0	3	0	3
	JOHN DEERE 7930	0	0	0	0	4	0	4
	JOHN DEERE 7930AS H	0	0	0	0	1	0	1
	JOHN DEERE 8230	0	0	0	0	1	0	1
JOINT	JOINT E33	1	0	0	0	0	0	1
	JOINT E35	2	0	0	0	0	0	2
	JOINT J 150	1	0	0	0	0	0	1
	JOINT J 365	1	0	0	0	0	0	1
	JOINT J148	1	0	0	0	0	0	1
	JOINT J350GV	1	0	0	0	0	0	1
	JOINT S146	1	0	0	0	0	0	1
	JOINT S365	1	0	0	0	0	0	1
	JOINT Z350	1	0	0	0	0	0	1
	JOINT Z550	1	0	0	0	0	0	1
JUNGHEINRICH		0	0	0	0	0	4	4
KAISER		1	0	1	0	0	0	2
KALMAR	KALMAR	0	0	0	0	0	5	5
	KALMAR LMV	0	0	0	0	0	2	2
KARMANN	KARMANN DAVIS 590 FB	2	0	0	0	0	0	2
	KARMANN ON 665TI HB	1	0	0	0	0	0	1
	KARMANN ON 695 TI SB	1	0	0	0	0	0	1
KAWASAKI		0	0	0	0	2	4	6
	KAWASAKI KSV700	0	0	0	0	9	0	9
	KAWASAKI KVF360	0	0	0	0	6	0	6
	KAWASAKI KVF650	0	0	0	0	5	0	5
	KAWASAKI KVF700	0	0	0	0	1	0	1
	KAWASAKI ZX10R	1	0	0	0	0	0	1
KEMP0099	KEMP0099 ZERO	1	0	0	0	0	0	1
KENWORTH		0	0	0	1	0	0	1
	KENWORTH T800B	0	0	0	1	0	0	1
KIA		4	0	18	0	0	0	22
	KIA ASIA	1	0	0	0	0	0	1
	KIA CARENS	67	0	0	0	0	0	67
	KIA CARNIVAL	2	0	1	0	0	0	3
	KIA CARNIVAL II	2	0	0	0	0	0	2
	KIA CEE'D	215	0	0	0	0	0	215
	KIA CEE D	87	0	0	0	0	0	87
	KIA CEE D SW	0	0	1	0	0	0	1

VEHICULES A MOTEUR

4. IMMATRICULATIONS DES VEHICULES A MOTEUR D'OCCASION MIS EN CIRCULATION
D'APRES LA MARQUE ET LE TYPE. 3 EME TRIMESTRE 2010

MARQUE	TYPE	voiture pour personne	autobus- autocar	véh. pour le transport de march.	tracteur	tracteur agricole	véhicule spécial	Total
	KIA CERATO	37	0	0	0	0	0	37
	KIA CLARUS	7	0	0	0	0	0	7
	KIA ED	5	0	0	0	0	0	5
	KIA ED CEE'D	2	0	0	0	0	0	2
	KIA ED,CEE'D	3	0	0	0	0	0	3
	KIA MAGENTIS	22	0	0	0	0	0	22
	KIA OPIRUS	2	0	0	0	0	0	2
	KIA PICANTO	157	0	0	0	0	0	157
	KIA PREGIO	0	0	8	0	0	0	8
	KIA PRIDE	74	0	0	0	0	0	74
	KIA RETONA	1	0	0	0	0	0	1
	KIA RIO	113	0	0	0	0	0	113
	KIA SEPHIA	20	0	0	0	0	0	20
	KIA SHUMA	18	0	0	0	0	0	18
	KIA SORENTO	114	0	25	0	0	0	139
	KIA SOUL	28	0	0	0	0	0	28
	KIA SPORTAGE	150	0	2	0	0	0	152
	KIA VENGA	19	0	0	0	0	0	19
KNAUS	KNAUS 244	1	0	0	0	0	0	1
	KNAUS R03	1	0	0	0	0	0	1
	KNAUS R04	1	0	0	0	0	0	1
	KNAUS R08	3	0	0	0	0	0	3
	KNAUS R12	1	0	0	0	0	0	1
	KNAUS SUNTRAVELLER	4	0	0	0	0	0	4
KOMATSU		0	0	0	0	0	3	3
KOOIAAP		0	0	0	0	0	1	1
KRAMER		0	0	0	0	7	2	9
KRONE		0	0	0	0	0	3	3
KTM	KTM X-BOW	1	0	0	0	0	0	1
KUBOTA		0	0	0	0	11	6	17
	KUBOTA B1610	0	0	0	0	2	0	2
	KUBOTA B1620	0	0	0	0	1	0	1
	KUBOTA B2530	0	0	0	0	1	0	1
	KUBOTA B2710HD	0	0	0	0	2	0	2
	KUBOTA L2002DT	0	0	0	0	1	0	1
	KUBOTA L3200	0	0	0	0	1	0	1
	KUBOTA L5030D	0	0	0	0	1	0	1
	KUBOTA M9540LP	0	0	0	0	1	0	1
LADA-VAZ	LADA-VAZ 2112	1	0	0	0	0	0	1
	LADA-VAZ LADA 110	2	0	0	0	0	0	2
	LADA-VAZ LADA 111	5	0	0	0	0	0	5
	LADA-VAZ LADA 112	6	0	0	0	0	0	6
	LADA-VAZ NIVA	5	0	0	0	0	0	5
LADA		1	0	8	0	0	0	9
	LADA DIVA	1	0	0	0	0	0	1
	LADA SAMARA	5	0	0	0	0	0	5
LAIKA	LAIKA ECOVIP	2	0	0	0	0	0	2
	LAIKA KREOS	1	0	0	0	0	0	1
	LAIKA KREOS 3008	1	0	0	0	0	0	1
LAMBORGHINI		0	0	0	0	16	0	16
	LAMBORGHINI 140 GALL	2	0	0	0	0	0	2
	LAMBORGHINI 147 MURC	1	0	0	0	0	0	1
	LAMBORGHINI 400GT	1	0	0	0	0	0	1
	LAMBORGHINI 664-60	0	0	0	0	1	0	1
	LAMBORGHINI COUNT	1	0	0	0	0	0	1
	LAMBORGHINI DIABL	2	0	0	0	0	0	2
	LAMBORGHINI GALLARDO	6	0	0	0	0	0	6
	LAMBORGHINI R4-95	0	0	0	0	1	0	1
	LAMBORGHINI URRAC	1	0	0	0	0	0	1
LANCIA		1	0	0	0	0	0	1
	LANCIA AURELIA	3	0	0	0	0	0	3
	LANCIA BETA	1	0	0	0	0	0	1
	LANCIA BETA 1400	1	0	0	0	0	0	1
	LANCIA BETA 2000	3	0	0	0	0	0	3
	LANCIA DEDRA	25	0	0	0	0	0	25
	LANCIA DELTA	123	0	0	0	0	0	123
	LANCIA FLAMINIA	1	0	0	0	0	0	1
	LANCIA FLAVIA	1	0	0	0	0	0	1
	LANCIA FULVIA	4	0	0	0	0	0	4
	LANCIA FULVIA 13S	3	0	0	0	0	0	3
	LANCIA K	20	0	0	0	0	0	20
	LANCIA K COUPE	5	0	0	0	0	0	5

VEHICULES A MOTEUR

4. IMMATRICULATIONS DES VEHICULES A MOTEUR D'OCCASION MIS EN CIRCULATION
D'APRES LA MARQUE ET LE TYPE. 3 EME TRIMESTRE 2010

MARQUE	TYPE	voiture pour personne	autobus- autocar	véh. pour le transport de march.	tracteur	tracteur agricole	véhicule spécial	Total
	LANCIA LYBRA	100	0	0	0	0	0	100
	LANCIA MUSA	55	0	0	0	0	0	55
	LANCIA PHEDRA	41	0	0	0	0	0	41
	LANCIA THEMA	4	0	0	0	0	0	4
	LANCIA THESIS	11	0	0	0	0	0	11
	LANCIA Y	184	0	0	0	0	0	184
	LANCIA Y10	5	0	0	0	0	0	5
	LANCIA YPSILON	98	0	0	0	0	0	98
	LANCIA Z	11	0	0	0	0	0	11
LANDINI	LANDINI	0	0	0	0	22	0	22
	LANDINI ADVANTAGE 65	0	0	0	0	1	0	1
	LANDINI LEGEND DT130	0	0	0	0	1	0	1
	LANDINI LEGEND145TDI	0	0	0	0	1	0	1
	LANDINI VISION 90	0	0	0	0	1	0	1
LANDROVER	LANDROVER	13	0	232	0	0	0	245
	LAND ROVER 109	2	0	0	0	0	0	2
	LAND ROVER 88	6	0	1	0	0	0	7
	LAND ROVER DISCO	48	0	15	0	0	0	63
	LAND ROVER DISCOVERY	1	0	0	0	0	0	1
	LAND ROVER LH	2	0	0	0	0	0	2
	LAND ROVER RANGE	72	0	4	0	0	0	76
	LAND ROVER RANGE ROV	90	0	0	0	0	0	90
	LAND ROVER RR SPORT	133	0	0	0	0	0	133
	LANDROVER 110 DCAB	0	0	3	0	0	0	3
	LANDROVER 110 VAN	0	0	8	0	0	0	8
	LANDROVER 130 DCAB	0	0	1	0	0	0	1
	LANDROVER 90 VAN	0	0	16	0	0	0	16
	LANDROVER DEFENDER	66	0	5	0	0	0	71
	LANDROVER DISCO DCAB	0	0	10	0	0	0	10
	LANDROVER DISCOVERY	60	0	2	0	0	0	62
	LANDROVER FREELANDER	272	0	0	0	0	0	272
	LANDROVER RANGE DCAB	0	0	17	0	0	0	17
	LANDROVER RANGE LM	0	0	8	0	0	0	8
	LANDROVER RANGESPORT	5	0	11	0	0	0	16
	LANDROVERDEFENDER130	1	0	0	0	0	0	1
	LANDROVERFREELANDER2	0	0	2	0	0	0	2
LANZ	LANZ	0	0	0	0	18	0	18
LAVERDA	LAVERDA	0	0	0	0	0	8	8
LEXUS	LEXUS	2	0	0	0	0	0	2
	LEXUS ES 300	1	0	0	0	0	0	1
	LEXUS GS300	14	0	0	0	0	0	14
	LEXUS GS430	1	0	0	0	0	0	1
	LEXUS GS450H	14	0	0	0	0	0	14
	LEXUS IS F	2	0	0	0	0	0	2
	LEXUS IS200	30	0	0	0	0	0	30
	LEXUS IS220D	36	0	0	0	0	0	36
	LEXUS IS250	18	0	0	0	0	0	18
	LEXUS IS300	1	0	0	0	0	0	1
	LEXUS LEXUS RX450H	1	0	0	0	0	0	1
	LEXUS LS400	1	0	0	0	0	0	1
	LEXUS LS430	6	0	0	0	0	0	6
	LEXUS LS460	2	0	0	0	0	0	2
	LEXUS LS600HL	1	0	0	0	0	0	1
	LEXUS RX300	14	0	0	0	0	0	14
	LEXUS RX350	3	0	0	0	0	0	3
	LEXUS RX400H	27	0	0	0	0	0	27
	LEXUS RX450H	9	0	0	0	0	0	9
	LEXUS SC300	2	0	0	0	0	0	2
	LEXUS SC400	1	0	0	0	0	0	1
	LEXUS SC430	7	0	0	0	0	0	7
LEYLAND	LEYLAND	2	1	0	0	0	0	3
	LEYLAND 1000	11	0	0	0	0	0	11
	LEYLAND 1001	1	0	0	0	0	0	1
	LEYLAND 1100	2	0	0	0	0	0	2
	LEYLAND 850	5	0	0	0	0	0	5
	LEYLAND MINI	1	0	0	0	0	0	1
	LEYLAND MINI SP	6	0	0	0	0	0	6
	LEYLAND MOKE	1	0	0	0	0	0	1
	LEYLAND PD3	0	0	1	0	0	0	1
	LEYLAND SPITFIRE	1	0	0	0	0	0	1
LIBERTY	LMC LIBERTY 564G	1	0	0	0	0	0	1
LIEBHERR	LIEBHERR	0	0	0	0	0	14	14

VEHICULES A MOTEUR

4. IMMATRICULATIONS DES VEHICULES A MOTEUR D'OCCASION MIS EN CIRCULATION
D'APRES LA MARQUE ET LE TYPE. 3 EME TRIMESTRE 2010

MARQUE	TYPE	voiture pour personne	autobus- autocar	véh. pour le transport de march.	tracteur	tracteur agricole	véhicule spécial	Total	
LINCOLN	LIEBHERR A308	0	0	0	0	0	1	1	
		4	0	1	0	0	0	5	
	LINCOLN CONTINENT	1	0	0	0	0	0	1	
	LINCOLN HEARSE	1	0	0	0	0	0	1	
	LINCOLN MARK LT	0	0	1	0	0	0	1	
	LINCOLN NAVIGATOR	0	0	5	0	0	0	5	
	LINCOLN STRATFORD	1	0	0	0	0	0	1	
	LINCOLN SUPERIOR	2	0	0	0	0	0	2	
	LINCOLN TOWN CAR	13	0	0	0	0	0	13	
LINDE		0	0	0	0	0	22	22	
LMC	LMC 641	1	0	0	0	0	0	1	
	LMC LIBERTY 561 G/A	1	0	0	0	0	0	1	
	LMC LIBERTY TI 692	1	0	0	0	0	0	1	
	LMC LIBERTY TI662	1	0	0	0	0	0	1	
			1	0	0	0	0	1	
LOTUS	LOTUS 2 ELEVEN	1	0	0	0	0	0	1	
	LOTUS ECLAT	1	0	0	0	0	0	1	
	LOTUS ELAN	4	0	0	0	0	0	4	
	LOTUS ELISE	24	0	0	0	0	0	24	
	LOTUS ELISE 111	1	0	0	0	0	0	1	
	LOTUS ELISE 111R	7	0	0	0	0	0	7	
	LOTUS ELISE 111S	6	0	0	0	0	0	6	
	LOTUS ELISE S	4	0	0	0	0	0	4	
	LOTUS ELISE SUPERCHA	1	0	0	0	0	0	1	
	LOTUS ELITE	2	0	0	0	0	0	2	
	LOTUS ESPRIT	7	0	0	0	0	0	7	
	LOTUS EUROPA	5	0	0	0	0	0	5	
	LOTUS EXCEL	1	0	0	0	0	0	1	
	LOTUS EXIGE	4	0	0	0	0	0	4	
	LOTUS EXIGE S	3	0	0	0	0	0	3	
	LOTUS SPORT 135R	1	0	0	0	0	0	1	
	MACK		0	0	0	1	0	0	1
	MAESSS	MAESSS FOCUS T69	1	0	0	0	0	0	1
		MAESSS LX7700	1	0	0	0	0	0	1
MAESSS MINI L1		1	0	0	0	0	0	1	
MAESSS SLX7600		1	0	0	0	0	0	1	
			0	0	1	0	0	1	
MAGIRUS 125A	MAGIRUS	0	0	1	0	0	0	1	
	MAGIRUS DEUTZ	0	0	1	0	0	0	1	
MAHINDRA		0	0	1	0	0	0	1	
MAN		0	1	164	49	6	4	224	
	MAN 180HOCL	1	0	0	0	0	0	1	
	MAN 24272	0	0	1	0	0	0	1	
	MAN A14	0	1	0	0	0	0	1	
	MAN A91	0	1	0	0	0	0	1	
	MAN F2000	0	0	1	0	0	0	1	
	MAN H12	0	0	0	7	0	0	7	
	MAN HN18FT	0	0	0	3	0	0	3	
	MAN L12LC	0	0	0	0	0	1	1	
	MAN L2000	0	0	3	0	0	1	4	
	MAN L90F	0	0	0	0	0	1	1	
	MAN LIONS COACH	0	1	0	0	0	0	1	
	MAN M2000L	0	0	4	0	0	0	4	
	MAN NS194FL	0	0	1	0	0	0	1	
	MAN TGA	0	0	40	44	0	0	84	
	MAN TGA 26.440	0	0	1	0	0	0	1	
	MAN TGA H 414 FFDC	0	0	3	0	0	0	3	
	MAN TGL	1	0	36	1	0	2	40	
	MAN TGL02	1	0	0	0	0	0	1	
	MAN TGM	0	0	9	0	0	0	9	
	MAN TGS	0	0	9	7	0	0	16	
	MAN TGX	0	0	0	9	0	0	9	
	MAN VW		0	0	8	0	0	1	9
	MANITOU		0	0	0	0	5	68	73
		MANITOU MLT 630/B	0	0	0	0	1	0	1
		MANITOU MLT 741	0	0	0	0	1	0	1
	MARCOS 3000	MARCOS	1	0	0	0	0	0	1
	MASERATI		1	0	0	0	0	0	1
		MASERATI 224 V	1	0	0	0	0	0	1
MASERATI 3200GT		1	0	0	0	0	0	1	
MASERATI BITURBO		1	0	0	0	0	0	1	
MASERATI COUPE		2	0	0	0	0	0	2	
MASERATI COUPEGRANSP		3	0	0	0	0	0	3	

VEHICULES A MOTEUR

4. IMMATRICULATIONS DES VEHICULES A MOTEUR D'OCCASION MIS EN CIRCULATION
D'APRES LA MARQUE ET LE TYPE. 3 EME TRIMESTRE 2010

MARQUE	TYPE	voiture pour personne	autobus- autocar	véh. pour le transport de march.	tracteur	tracteur agricole	véhicule spécial	Total
	MASERATI GHIBLI	2	0	0	0	0	0	2
	MASERATI GRANCABRIO	1	0	0	0	0	0	1
	MASERATI GRANSPO	1	0	0	0	0	0	1
	MASERATI GRANTURISMO	6	0	0	0	0	0	6
	MASERATI INDY	1	0	0	0	0	0	1
	MASERATI M 138 SPYDE	1	0	0	0	0	0	1
	MASERATI QUATTROPORT	14	0	0	0	0	0	14
	MASERATI SHAMAL	1	0	0	0	0	0	1
	MASERATI SPYDER	2	0	0	0	0	0	2
	MASERATIGRANTURISMOS	3	0	0	0	0	0	3
MASSEY FERGUSON		0	0	0	0	163	5	168
	MASSEY-F MF4445 4WD	0	0	0	0	0	0	9
	MASSEY-F MF6480 4WD	0	0	0	0	2	0	2
	MASSEY-F MF8470PS	0	0	0	0	1	0	1
	MASSEY F 3635 4RM	0	0	0	0	1	0	1
	MASSEY F. MF8690PS	0	0	0	0	1	0	1
	MASSEY FERGUSON 5445	0	0	0	0	1	0	1
	MASSEY FERGUSON 6485	0	0	0	0	1	0	1
	MASSEY FERGUSON 6499	0	0	0	0	1	0	1
	MASSEY FERGUSON 7485	0	0	0	0	1	0	1
	MASSEY FERGUSON 7495	0	0	0	0	1	0	1
	MASSEY FERGUSON B70/	0	0	0	0	1	0	1
	MASSEY FERGUSON MF	0	0	0	0	1	0	1
	MASSEYFERGUSON 6470	0	0	0	0	1	0	1
	MASSEYFERGUSON8270-4	0	0	0	0	1	0	1
	MASSEYFERGUSONMF5455	0	0	0	0	2	0	2
	MASSEYFERGUSONMF5465	0	0	0	0	1	0	1
	MASSEYFERGUSONMF5470	0	0	0	0	1	0	1
	MASSEYFERGUSONMF6455	0	0	0	0	1	0	1
	MASSEYFERGUSONMF6465	0	0	0	0	3	0	3
	MASSEYFERGUSONMF6480	0	0	0	0	2	0	2
	MASSEYFERGUSONMF6485	0	0	0	0	1	0	1
	MASSEYFERGUSONMF7475	0	0	0	0	1	0	1
	MASSEYFERGUSONMF7480	0	0	0	0	2	0	2
MATBRO	MATBRO	0	0	0	0	0	2	2
MATCHLESS		1	0	0	0	0	0	1
MATRA RENAULT	MATRA RENAULT ESP	97	0	0	0	0	0	97
MATTIS	MERCEDES L608D	1	0	0	0	0	0	1
MAZDA		9	0	32	0	0	0	41
	MAZDA 121	324	0	0	0	0	0	324
	MAZDA 3	4	0	0	0	0	0	4
	MAZDA 323	338	0	0	0	0	0	338
	MAZDA 323F	285	0	0	0	0	0	285
	MAZDA 5	2	0	0	0	0	0	2
	MAZDA 6	40	0	0	0	0	0	40
	MAZDA 626	213	0	0	0	0	0	213
	MAZDA 818	1	0	0	0	0	0	1
	MAZDA B2500	0	0	13	0	0	0	13
	MAZDA BT50	0	0	12	0	0	0	12
	MAZDA CX-7	4	0	0	0	0	0	4
	MAZDA CX-9	1	0	0	0	0	0	1
	MAZDA DEMIO	96	0	0	0	0	0	96
	MAZDA MAZDA 2	217	0	0	0	0	0	217
	MAZDA MAZDA 5	60	0	0	0	0	0	60
	MAZDA MAZDA6	139	0	0	0	0	0	139
	MAZDA MIATA	1	0	0	0	0	0	1
	MAZDA MPV	35	0	1	0	0	0	36
	MAZDA MPV F/L	0	0	1	0	0	0	1
	MAZDA MX-3	21	0	0	0	0	0	21
	MAZDA MX-5	228	0	0	0	0	0	228
	MAZDA MX6	5	0	0	0	0	0	5
	MAZDA PREMACY	49	0	0	0	0	0	49
	MAZDA RX-8	20	0	0	0	0	0	20
	MAZDA RX7	8	0	0	0	0	0	8
	MAZDA TRIBUTE	8	0	1	0	0	0	9
	MAZDA XEDOS-6	11	0	0	0	0	0	11
	MAZDA XEDOS-9	1	0	0	0	0	0	1
MB	MAZDA MAZDA 3	173	0	0	0	0	0	173
MC		0	0	0	0	3	0	3
MC CORMICK		0	0	0	0	4	0	4
	MC CORMICK F90-4	0	0	0	0	1	0	1
	MC CORMICK MC115	0	0	0	0	1	0	1

VEHICULES A MOTEUR

4. IMMATRICULATIONS DES VEHICULES A MOTEUR D'OCCASION MIS EN CIRCULATION
D'APRES LA MARQUE ET LE TYPE. 3 EME TRIMESTRE 2010

MARQUE	TYPE	voiture pour personne	autobus- autocar	véh. pour le transport de march.	tracteur	tracteur agricole	véhicule spécial	Total
	MC CORMICK MTX150	0	0	0	0	1	0	1
	MC CORMICK MTX3	0	0	0	0	2	0	2
	MC CORMICK TTX190	0	0	0	0	1	0	1
	MC CORMICK XTX145	0	0	0	0	1	0	1
MC LOUIS	MC LOUIS 262	1	0	0	0	0	0	1
	MC LOUIS 410	2	0	0	0	0	0	2
	MC LOUIS M110	7	0	0	0	0	0	7
	MC LOUIS M130	1	0	0	0	0	0	1
	MC LOUIS M700	9	0	0	0	0	0	9
	MC LOUIS P700	13	0	0	0	0	0	13
	MCLOUIS P210	6	0	0	0	0	0	6
MEGA	MEGA MEGA CLUB	2	0	0	0	0	0	2
MERCEDES-AMG	MERCEDES-AMGE 63 AMG	1	0	0	0	0	0	1
MERCEDES-BENZ		5	0	0	0	0	0	5
	MERCEDES-BENZ 250GD	1	0	0	0	0	0	1
	MERCEDES-BENZ G250	4	0	0	0	0	0	4
MERCEDES-BENZ	MERCEDES-BENZ C220 C	4	0	0	0	0	0	4
	MERCEDES-BENZ E220 C	1	0	0	0	0	0	1
	MERCEDES-BENZ 901.6	0	0	1	0	0	0	1
	MERCEDES-BENZ A 150	2	0	0	0	0	0	2
	MERCEDES-BENZ A160	1	0	0	0	0	0	1
	MERCEDES-BENZ A180CD	3	0	0	0	0	0	3
	MERCEDES-BENZ C 180	1	0	0	0	0	0	1
	MERCEDES-BENZ C 200	5	0	0	0	0	0	5
	MERCEDES-BENZ C200 K	3	0	0	0	0	0	3
	MERCEDES-BENZ E 350	1	0	0	0	0	0	1
	MERCEDES-BENZ GLK 32	2	0	0	0	0	0	2
	MERCEDES-BENZ ML 280	1	0	0	0	0	0	1
	MERCEDES-BENZ ML 300	1	0	0	0	0	0	1
	MERCEDES-BENZ ML350C	2	0	0	0	0	0	2
	MERCEDES-BENZ R 500	2	0	0	0	0	0	2
	MERCEDES-BENZ S320 C	1	0	0	0	0	0	1
	MERCEDES-BENZ SLK 20	4	0	0	0	0	0	4
	MERCEDES-BENZ VIANO	1	0	0	0	0	0	1
MERCEDES	MERCEDES	183	28	2051	24	10	33	2329
	MERCEDES 0580-16RHD	0	2	0	0	0	0	2
	MERCEDES 108CDI	5	0	0	0	0	0	5
	MERCEDES 110CDI	7	0	1	0	0	0	8
	MERCEDES 110D	1	0	0	0	0	0	1
	MERCEDES 112CDI	6	0	0	0	0	0	6
	MERCEDES 113	1	0	0	0	0	0	1
	MERCEDES 114	1	0	0	0	0	0	1
	MERCEDES 1223L	1	0	0	0	0	0	1
	MERCEDES 1520L	0	0	0	0	0	1	1
	MERCEDES 170	4	0	0	0	0	0	4
	MERCEDES 180	1	0	0	0	0	0	1
	MERCEDES 1833L	0	0	1	0	0	0	1
	MERCEDES 190	184	0	0	0	0	0	184
	MERCEDES 190E	11	0	0	0	0	0	11
	MERCEDES 190SL	13	0	0	0	0	0	13
	MERCEDES 1922	0	0	1	0	0	0	1
	MERCEDES 200	186	0	0	0	0	0	186
	MERCEDES 208CDI	5	0	0	0	0	0	5
	MERCEDES 208D-X	0	0	1	0	0	0	1
	MERCEDES 208D	1	0	0	0	0	0	1
	MERCEDES 209D	1	0	0	0	0	0	1
	MERCEDES 212D	1	0	0	0	0	0	1
	MERCEDES 220	57	0	0	0	0	0	57
	MERCEDES 230	40	0	0	0	0	0	40
	MERCEDES 230C	5	0	0	0	0	0	5
	MERCEDES 230CE	25	0	0	0	0	0	25
	MERCEDES 230E	9	0	0	0	0	0	9
	MERCEDES 230G	1	0	0	0	0	0	1
	MERCEDES 230S	1	0	0	0	0	0	1
	MERCEDES 230SL	10	0	0	0	0	0	10
	MERCEDES 240	18	0	0	0	0	0	18
	MERCEDES 250	180	0	0	0	0	0	180
	MERCEDES 250 SL	1	0	0	0	0	0	1
	MERCEDES 250S	1	0	0	0	0	0	1
	MERCEDES 250SE	2	0	0	0	0	0	2
	MERCEDES 260	1	0	0	0	0	0	1
	MERCEDES 260E	1	0	0	0	0	0	1

VEHICULES A MOTEUR

4. IMMATRICULATIONS DES VEHICULES A MOTEUR D'OCCASION MIS EN CIRCULATION
D'APRES LA MARQUE ET LE TYPE. 3 EME TRIMESTRE 2010

MARQUE	TYPE	voiture pour personne	autobus- autocar	véh. pour le transport de march.	tracteur	tracteur agricole	véhicule spécial	Total
MERCEDES 260SE		7	0	0	0	0	0	7
MERCEDES 280		33	0	0	0	0	0	33
MERCEDES 280CE		5	0	0	0	0	0	5
MERCEDES 280E		2	0	0	0	0	0	2
MERCEDES 280S		7	0	0	0	0	0	7
MERCEDES 280SE		17	0	0	0	0	0	17
MERCEDES 280SL		32	0	0	0	0	0	32
MERCEDES 280SLC		10	0	0	0	0	0	10
MERCEDES 290		1	0	0	0	0	0	1
MERCEDES 300		105	0	0	0	0	0	105
MERCEDES 300 SD		1	0	0	0	0	0	1
MERCEDES 300G		1	0	0	0	0	0	1
MERCEDES 300SEL		5	0	0	0	0	0	5
MERCEDES 300SL		5	0	0	0	0	0	5
MERCEDES 310D		1	0	0	0	0	0	1
MERCEDES 311 CDI 3.2		2	0	1	0	0	0	3
MERCEDES 311CDI		1	1	0	0	0	0	2
MERCEDES 313 CDI-D		1	0	0	0	0	0	1
MERCEDES 313CDI		4	0	0	0	0	0	4
MERCEDES 316CDI		4	0	0	0	0	0	4
MERCEDES 320		14	0	0	0	0	0	14
MERCEDES 350		2	0	0	0	0	0	2
MERCEDES 350SE		2	0	0	0	0	0	2
MERCEDES 350SL		10	0	0	0	0	0	10
MERCEDES 350SLC		1	0	0	0	0	0	1
MERCEDES 380SEC		1	0	0	0	0	0	1
MERCEDES 380SEL		1	0	0	0	0	0	1
MERCEDES 380SL		3	0	0	0	0	0	3
MERCEDES 380SLC		1	0	0	0	0	0	1
MERCEDES 410D		1	0	0	0	0	0	1
MERCEDES 416CDI		0	0	1	0	0	0	1
MERCEDES 420		2	0	0	0	0	0	2
MERCEDES 420SEC		1	0	0	0	0	0	1
MERCEDES 420SL		3	0	0	0	0	0	3
MERCEDES 450SE		1	0	0	0	0	0	1
MERCEDES 450SEL		1	0	0	0	0	0	1
MERCEDES 450SL		7	0	0	0	0	0	7
MERCEDES 450SLC		4	0	0	0	0	0	4
MERCEDES 500		5	0	0	0	0	0	5
MERCEDES 500SEC		3	0	0	0	0	0	3
MERCEDES 500SEL		1	0	0	0	0	0	1
MERCEDES 500SL		1	0	0	0	0	0	1
MERCEDES 500SLC		1	0	0	0	0	0	1
MERCEDES 508D		0	0	1	0	0	0	1
MERCEDES 560SEC		1	0	0	0	0	0	1
MERCEDES 560SL		1	0	0	0	0	0	1
MERCEDES 600		2	0	0	0	0	0	2
MERCEDES 601 D28		1	0	0	0	0	0	1
MERCEDES 609D		1	0	1	0	0	0	2
MERCEDES 609DKA		0	0	2	0	0	0	2
MERCEDES 616CDI		2	0	0	0	0	0	2
MERCEDES 815DKA		0	1	0	0	0	0	1
MERCEDES 903		1	0	1	0	0	0	2
MERCEDES 903.6		1	0	0	0	0	0	1
MERCEDES 903.6KA		1	0	0	0	0	0	1
MERCEDES 904		1	0	0	0	0	0	1
MERCEDES 906		1	0	0	0	0	0	1
MERCEDES A 170CDI		219	0	0	0	0	0	219
MERCEDES A140		174	0	0	0	0	0	174
MERCEDES A150		121	0	0	0	0	0	121
MERCEDES A160		163	0	0	0	0	0	163
MERCEDES A160CDI		117	0	0	0	0	0	117
MERCEDES A170		174	0	0	0	0	0	174
MERCEDES A180		3	0	0	0	0	0	3
MERCEDES A180CDI		289	0	0	0	0	0	289
MERCEDES A190		14	0	0	0	0	0	14
MERCEDES A200		5	0	0	0	0	0	5
MERCEDES A200CDI		18	0	0	0	0	0	18
MERCEDES A210 EVO		1	0	0	0	0	0	1
MERCEDES A21AMG		2	0	0	0	0	0	2
MERCEDES ACTROS		0	0	31	35	0	0	66
MERCEDES ACTROS 2541		0	0	1	0	0	0	1

VEHICULES A MOTEUR

4. IMMATRICULATIONS DES VEHICULES A MOTEUR D'OCCASION MIS EN CIRCULATION
D'APRES LA MARQUE ET LE TYPE. 3 EME TRIMESTRE 2010

MARQUE	TYPE	voiture pour personne	autobus- autocar	véh. pour le transport de march.	tracteur	tracteur agricole	véhicule spécial	Total
MERCEDES ATEGO		0	0	24	0	0	3	27
MERCEDES AXOR		0	0	10	7	0	0	17
MERCEDES B150		12	0	0	0	0	0	12
MERCEDES B160		15	0	0	0	0	0	15
MERCEDES B170		32	0	0	0	0	0	32
MERCEDES B180		16	0	0	0	0	0	16
MERCEDES B180CDI		400	0	0	0	0	0	400
MERCEDES B180NGT		1	0	0	0	0	0	1
MERCEDES B200		11	0	0	0	0	0	11
MERCEDES B200CDI		110	0	0	0	0	0	110
MERCEDES BENZ 280SE		1	0	0	0	0	0	1
MERCEDES BENZ C220 C		4	0	0	0	0	0	4
MERCEDES BENZ S 350		1	0	0	0	0	0	1
MERCEDES BENZ SL 500		1	0	0	0	0	0	1
MERCEDES BENZ SLK 20		1	0	0	0	0	0	1
MERCEDES C 180		151	0	0	0	0	0	151
MERCEDES C 200		244	0	0	0	0	0	244
MERCEDES C 220		531	0	0	0	0	0	531
MERCEDES C 230 KOMPR		1	0	0	0	0	0	1
MERCEDES C 250		51	0	0	0	0	0	51
MERCEDES C 280		1	0	0	0	0	0	1
MERCEDES C160		5	0	0	0	0	0	5
MERCEDES C180CGI		1	0	0	0	0	0	1
MERCEDES C180KOMP		36	0	0	0	0	0	36
MERCEDES C200 KOMP		30	0	0	0	0	0	30
MERCEDES C200CDI		1241	0	0	0	0	0	1241
MERCEDES C200CDI FE		37	0	0	0	0	0	37
MERCEDES C200CGI		1	0	0	0	0	0	1
MERCEDES C220 CDI		806	0	0	0	0	0	806
MERCEDES C230		2	0	0	0	0	0	2
MERCEDES C230 KOMP		3	0	0	0	0	0	3
MERCEDES C240		4	0	0	0	0	0	4
MERCEDES C240 4MAT		1	0	0	0	0	0	1
MERCEDES C250CDI		4	0	0	0	0	0	4
MERCEDES C250CGI		1	0	0	0	0	0	1
MERCEDES C270CDI		13	0	0	0	0	0	13
MERCEDES C32 AMG		3	0	0	0	0	0	3
MERCEDES C320CDI		3	0	0	0	0	0	3
MERCEDES C320CDI 4M		1	0	0	0	0	0	1
MERCEDES C55AMG		2	0	0	0	0	0	2
MERCEDES CL500		9	0	0	0	0	0	9
MERCEDES CL600		1	0	0	0	0	0	1
MERCEDES CL63AMG		1	0	0	0	0	0	1
MERCEDES CLC160		2	0	0	0	0	0	2
MERCEDES CLC180KOMP		4	0	0	0	0	0	4
MERCEDES CLC200CDI		20	0	0	0	0	0	20
MERCEDES CLC220CDI		9	0	0	0	0	0	9
MERCEDES CLK200		146	0	0	0	0	0	146
MERCEDES CLK200 KOMP		165	0	0	0	0	0	165
MERCEDES CLK200KOMPR		10	0	0	0	0	0	10
MERCEDES CLK220CDI		43	0	0	0	0	0	43
MERCEDES CLK230		36	0	0	0	0	0	36
MERCEDES CLK230 KOMP		6	0	0	0	0	0	6
MERCEDES CLK240		15	0	0	0	0	0	15
MERCEDES CLK270CDI		20	0	0	0	0	0	20
MERCEDES CLK280		1	0	0	0	0	0	1
MERCEDES CLK320		9	0	0	0	0	0	9
MERCEDES CLK320CDI		8	0	0	0	0	0	8
MERCEDES CLK350		1	0	0	0	0	0	1
MERCEDES CLK430		2	0	0	0	0	0	2
MERCEDES CLK500		1	0	0	0	0	0	1
MERCEDES CLK55AMG		3	0	0	0	0	0	3
MERCEDES CLS320CDI		61	0	0	0	0	0	61
MERCEDES CLS350		17	0	0	0	0	0	17
MERCEDES CLS350CDI		6	0	0	0	0	0	6
MERCEDES CLS500		2	0	0	0	0	0	2
MERCEDES CLS55AMG		4	0	0	0	0	0	4
MERCEDES CLS63AMG		1	0	0	0	0	0	1
MERCEDES CONCORDE		1	0	0	0	0	0	1
MERCEDES E200		98	0	0	0	0	0	98
MERCEDES E200 KOMP		7	0	0	0	0	0	7
MERCEDES E200CDI		433	0	0	0	0	0	433

VEHICULES A MOTEUR

4. IMMATRICULATIONS DES VEHICULES A MOTEUR D'OCCASION MIS EN CIRCULATION
D'APRES LA MARQUE ET LE TYPE. 3 EME TRIMESTRE 2010

MARQUE	TYPE	voiture pour personne	autobus- autocar	véh. pour le transport de march.	tracteur	tracteur agricole	véhicule spécial	Total
MERCEDES E200CGI		4	0	0	0	0	0	4
MERCEDES E220		541	0	0	0	0	0	541
MERCEDES E220CDI		768	0	0	0	0	0	768
MERCEDES E230		4	0	0	0	0	0	4
MERCEDES E240		14	0	0	0	0	0	14
MERCEDES E240 4MAT		1	0	0	0	0	0	1
MERCEDES E250		13	0	0	0	0	0	13
MERCEDES E250CDI		56	0	0	0	0	0	56
MERCEDES E250CGI		5	0	0	0	0	0	5
MERCEDES E270		30	0	0	0	0	0	30
MERCEDES E270CDI		100	0	0	0	0	0	100
MERCEDES E270CI		1	0	0	0	0	0	1
MERCEDES E280		8	0	0	0	0	0	8
MERCEDES E280 4MAT		1	0	0	0	0	0	1
MERCEDES E280CDI		37	0	0	0	0	0	37
MERCEDES E280CDI 4M		4	0	0	0	0	0	4
MERCEDES E290		31	0	0	0	0	0	31
MERCEDES E300		22	0	0	0	0	0	22
MERCEDES E300BLUETEC		3	0	0	0	0	0	3
MERCEDES E320		11	0	0	0	0	0	11
MERCEDES E320 4MAT		1	0	0	0	0	0	1
MERCEDES E320CDI		22	0	0	0	0	0	22
MERCEDES E350CDI		20	0	0	0	0	0	20
MERCEDES E350CDI 4M		1	0	0	0	0	0	1
MERCEDES E350CGI		1	0	0	0	0	0	1
MERCEDES E420 CDI		1	0	0	0	0	0	1
MERCEDES E500		2	0	0	0	0	0	2
MERCEDES E55		1	0	0	0	0	0	1
MERCEDES E55AMG		1	0	0	0	0	0	1
MERCEDES E63AMG		2	0	0	0	0	0	2
MERCEDES G250		1	0	0	0	0	0	1
MERCEDES G270CDI		4	0	3	0	0	0	7
MERCEDES G300		5	0	0	0	0	0	5
MERCEDES G320CDI		3	0	2	0	0	0	5
MERCEDES G350CDI		1	0	1	0	0	0	2
MERCEDES G400CDI		0	0	3	0	0	0	3
MERCEDES G500		0	0	1	0	0	0	1
MERCEDES GL320CDI		7	0	0	0	0	0	7
MERCEDES GL350CDI		4	0	0	0	0	0	4
MERCEDES GL420CDI		2	0	0	0	0	0	2
MERCEDES GL450		1	0	0	0	0	0	1
MERCEDES GLK 220 CDI		1	0	0	0	0	0	1
MERCEDES GLK 350 4MA		1	0	0	0	0	0	1
MERCEDES GLK220CDI		37	0	0	0	0	0	37
MERCEDES GLK320CDI		3	0	0	0	0	0	3
MERCEDES GLK350CDI		3	0	0	0	0	0	3
MERCEDES MB 80D		1	0	0	0	0	0	1
MERCEDES MB100D		1	0	0	0	0	0	1
MERCEDES ML		1	0	13	0	0	0	14
MERCEDES ML 270CDI		131	0	0	0	0	0	131
MERCEDES ML 280 CDI		20	0	0	0	0	0	20
MERCEDES ML 320 CDI		7	0	0	0	0	0	7
MERCEDES ML 400 CDI		3	0	0	0	0	0	3
MERCEDES ML 500		1	0	0	0	0	0	1
MERCEDES ML230		19	0	0	0	0	0	19
MERCEDES ML270		64	0	0	0	0	0	64
MERCEDES ML280CDI		133	0	0	0	0	0	133
MERCEDES ML300 CDI 4		10	0	0	0	0	0	10
MERCEDES ML300CDI		22	0	0	0	0	0	22
MERCEDES ML320		12	0	0	0	0	0	12
MERCEDES ML320CDI		68	0	0	0	0	0	68
MERCEDES ML320CDI4M		4	0	0	0	0	0	4
MERCEDES ML350		2	0	0	0	0	0	2
MERCEDES ML350CDI		16	0	0	0	0	0	16
MERCEDES ML400CDI-CT		0	0	1	0	0	0	1
MERCEDES ML420CDI		4	0	0	0	0	0	4
MERCEDES ML430		1	0	0	0	0	0	1
MERCEDES ML55		1	0	0	0	0	0	1
MERCEDES R280CDI		16	0	0	0	0	0	16
MERCEDES R300CDI		2	0	0	0	0	0	2
MERCEDES R320CDI		39	0	0	0	0	0	39
MERCEDES R320CDI4MAT		2	0	0	0	0	0	2

VEHICULES A MOTEUR

4. IMMATRICULATIONS DES VEHICULES A MOTEUR D'OCCASION MIS EN CIRCULATION
D'APRES LA MARQUE ET LE TYPE. 3 EME TRIMESTRE 2010

MARQUE	TYPE	voiture pour personne	autobus- autocar	véh. pour le transport de march.	tracteur	tracteur agricole	véhicule spécial	Total
MERCEDES R350		1	0	0	0	0	0	1
MERCEDES R350 4-MATI		2	0	0	0	0	0	2
MERCEDES R350CDI		3	0	0	0	0	0	3
MERCEDES R500		1	0	0	0	0	0	1
MERCEDES R63AMG		1	0	0	0	0	0	1
MERCEDES S300		1	0	0	0	0	0	1
MERCEDES S320		53	0	0	0	0	0	53
MERCEDES S320CDI		78	0	0	0	0	0	78
MERCEDES S320CDI 4M		1	0	0	0	0	0	1
MERCEDES S350		6	0	0	0	0	0	6
MERCEDES S350 4MAT		1	0	0	0	0	0	1
MERCEDES S350CDI		25	0	0	0	0	0	25
MERCEDES S350CDI 4M		3	0	0	0	0	0	3
MERCEDES S400		5	0	0	0	0	0	5
MERCEDES S400CDI		2	0	0	0	0	0	2
MERCEDES S420CDI		2	0	0	0	0	0	2
MERCEDES S500		9	0	0	0	0	0	9
MERCEDES S500 4MAT		2	0	0	0	0	0	2
MERCEDES S600		3	0	0	0	0	0	3
MERCEDES SL 55 AMG		4	0	0	0	0	0	4
MERCEDES SL280		13	0	0	0	0	0	13
MERCEDES SL320		3	0	0	0	0	0	3
MERCEDES SL350		32	0	0	0	0	0	32
MERCEDES SL500		14	0	0	0	0	0	14
MERCEDES SLK200		127	0	0	0	0	0	127
MERCEDES SLK200 KOMP		5	0	0	0	0	0	5
MERCEDES SLK200KOMP		148	0	0	0	0	0	148
MERCEDES SLK230		26	0	0	0	0	0	26
MERCEDES SLK230 KOMP		4	0	0	0	0	0	4
MERCEDES SLK280		3	0	0	0	0	0	3
MERCEDES SLK320		3	0	0	0	0	0	3
MERCEDES SLK350		4	0	0	0	0	0	4
MERCEDES SLK55AMG		1	0	0	0	0	0	1
MERCEDES SLR		1	0	0	0	0	0	1
MERCEDES SLSAMG		1	0	0	0	0	0	1
MERCEDES SPRINTER		13	4	308	0	0	2	327
MERCEDES TN12		1	0	0	0	0	0	1
MERCEDES UGN500B		0	0	1	0	0	0	1
MERCEDES UNIMOG		0	0	1	0	0	0	1
MERCEDES UNIMOG 1700		0	0	1	0	0	0	1
MERCEDES UNIMOG 406		0	0	1	0	0	0	1
MERCEDES UNIMOG1300L		0	0	1	0	0	0	1
MERCEDES UNIMOGU5000		0	0	1	0	0	0	1
MERCEDES V200CDI		8	0	0	0	0	0	8
MERCEDES V220CDI		32	0	0	0	0	0	32
MERCEDES V230		8	0	0	0	0	0	8
MERCEDES Vaneo		2	0	4	0	0	0	6
MERCEDES Vaneo 1.6		1	0	0	0	0	0	1
MERCEDES Vaneo 1.9		1	0	0	0	0	0	1
MERCEDES Vaneo CDI		2	0	0	0	0	0	2
MERCEDES Vaneo1.7CDI		29	0	0	0	0	0	29
MERCEDES VARIO		0	0	5	0	0	0	5
MERCEDES VIANO		22	0	58	0	0	2	80
MERCEDES VIANO 2.24M		4	0	0	0	0	0	4
MERCEDES VIANO 3.2		1	0	0	0	0	0	1
MERCEDES VIANO CDI		1	0	0	0	0	0	1
MERCEDES VIANO CDI 3		6	0	0	0	0	0	6
MERCEDES VIANOCDI3.0		7	0	0	0	0	0	7
MERCEDES VITO		19	0	392	0	0	0	411
MERCEDES VITO 109CDI		2	0	0	0	0	0	2
MERCEDES VITO 109P		1	0	0	0	0	0	1
MERCEDES VITO 111		17	0	0	0	0	0	17
MERCEDES VITO 111CDI		2	0	0	0	0	0	2
MERCEDES VITO 111P		2	0	0	0	0	0	2
MERCEDES VITO 115		3	0	0	0	0	0	3
MERCEDES VITO 115CDI		3	0	0	0	0	0	3
MERCEDES VITO 120		1	0	0	0	0	0	1
MERCEDES VITO110CDI		1	0	1	0	0	0	2
MERCEDES VITO112CDI		1	0	0	0	0	0	1
MERCEDESML350BLUETEC		4	0	0	0	0	0	4
MERCEDESML63AMG		4	0	0	0	0	0	4
MERCEDES VIANO CDI2.0		11	0	0	0	0	0	11

VEHICULES A MOTEUR

4. IMMATRICULATIONS DES VEHICULES A MOTEUR D'OCCASION MIS EN CIRCULATION
D'APRES LA MARQUE ET LE TYPE. 3 EME TRIMESTRE 2010

MARQUE	TYPE	voiture pour personne	autobus- autocar	véh. pour le transport de march.	tracteur	tracteur agricole	véhicule spécial	Total
	MERCEDESVIANO CDI2.2	56	0	0	0	0	0	56
MERCURY		2	0	0	0	0	0	2
	MERCURY COUGAR	1	0	0	0	0	0	1
MERLO		0	0	0	0	1	16	17
	MERLO F28TD	0	0	0	0	3	0	3
	MERLO MF30.6	0	0	0	0	1	0	1
	MERLO TLTRC	0	0	0	0	1	0	1
MG		40	0	0	0	0	0	40
	MG 1500	1	0	0	0	0	0	1
	MG 1600	2	0	0	0	0	0	2
	MG A	11	0	0	0	0	0	11
	MG B	49	0	0	0	0	0	49
	MG B GT	15	0	0	0	0	0	15
	MG B TOURER	8	0	0	0	0	0	8
	MG C	2	0	0	0	0	0	2
	MG F	61	0	0	0	0	0	61
	MG MAGNETTE	1	0	0	0	0	0	1
	MG MG TF	7	0	0	0	0	0	7
	MG MGF	3	0	0	0	0	0	3
	MG MIDGET	23	0	0	0	0	0	23
	MG TF	3	0	0	0	0	0	3
	MG TF115	3	0	0	0	0	0	3
	MG TF120	3	0	0	0	0	0	3
	MG TF135	29	0	0	0	0	0	29
	MG TF160	3	0	0	0	0	0	3
	MG ZR	2	0	0	0	0	0	2
	MG ZR100	3	0	0	0	0	0	3
	MG ZR105	16	0	0	0	0	0	16
	MG ZR115	1	0	0	0	0	0	1
	MG ZS120	4	0	0	0	0	0	4
	MG ZT-T	1	0	0	0	0	0	1
	MG ZT-T CDTI	2	0	0	0	0	0	2
	MG ZT CDTI	3	0	0	0	0	0	3
MICRO COMPACT CAR	MICRO COMPACT CAR SM	1	0	0	0	0	0	1
MINERVA		7	0	1	0	0	0	8
MINI		2	0	0	0	0	0	2
	MINI 1000 E	2	0	0	0	0	0	2
	MINI 25	1	0	0	0	0	0	1
	MINI COOPER	276	0	0	0	0	0	276
	MINI COOPER CABRIO	12	0	0	0	0	0	12
	MINI COOPER CLUBMAN	12	0	0	0	0	0	12
	MINI COOPER D	1	0	0	0	0	0	1
	MINI COOPER S	70	0	0	0	0	0	70
	MINI COOPERD CLUBMAN	23	0	0	0	0	0	23
	MINI COOPERS CLUBMAN	3	0	0	0	0	0	3
	MINI JCW	3	0	0	0	0	0	3
	MINI JCW CABRIO	1	0	0	0	0	0	1
	MINI MINI	114	0	0	0	0	0	114
	MINI MINI COOPER	41	0	0	0	0	0	41
	MINI MINI COOPER D	181	0	0	0	0	0	181
	MINI MINI COOPER S	27	0	0	0	0	0	27
	MINI MINI ONE	161	0	0	0	0	0	161
	MINI MINI ONE D	143	0	0	0	0	0	143
	MINI ONE	9	0	0	0	0	0	9
	MINI ONE CLUBMAN	2	0	0	0	0	0	2
	MINI ONE D	19	0	0	0	0	0	19
	MINICOOPER S CABRIO	4	0	0	0	0	0	4
MINI MOKE		1	0	0	0	0	0	1
MINONZIO	MINONZIO F175P14E	0	0	1	0	0	0	1
MINONZIO		7	0	288	0	0	3	298
MITSUBISHI	MITSUBISHI L3000	0	0	1	0	0	0	1
	MITSUBISHI CANTER	0	0	68	0	0	0	68
	MITSUBISHI CARISMA	293	0	0	0	0	0	293
	MITSUBISHI COLT	487	0	3	0	0	0	490
	MITSUBISHI ECLIPSE	4	0	0	0	0	0	4
	MITSUBISHI GALANT	69	0	0	0	0	0	69
	MITSUBISHI GRANDIS	38	0	0	0	0	0	38
	MITSUBISHI L200	0	0	105	0	0	0	105
	MITSUBISHI LANCER	93	0	0	0	0	0	93
	MITSUBISHI LANCER EV	1	0	0	0	0	0	1
	MITSUBISHI LANCEREV	1	0	0	0	0	0	1
	MITSUBISHI LANCEREVO	6	0	0	0	0	0	6

VEHICULES A MOTEUR

4. IMMATRICULATIONS DES VEHICULES A MOTEUR D'OCCASION MIS EN CIRCULATION
D'APRES LA MARQUE ET LE TYPE. 3 EME TRIMESTRE 2010

MARQUE	TYPE	voiture pour personne	autobus- autocar	véh. pour le transport de march.	tracteur	tracteur agricole	véhicule spécial	Total
	mitsubishi outlander	42	0	0	0	0	0	42
	mitsubishi pajero	37	0	21	0	0	4	62
	mitsubishi pajero pi	22	0	0	0	0	0	22
	mitsubishi pajero sp	14	0	7	0	0	0	21
	mitsubishi space	65	0	0	0	0	0	65
	mitsubishi space run	3	0	0	0	0	0	3
	mitsubishi space sta	54	0	0	0	0	0	54
	mitsubishi space wag	59	0	0	0	0	0	59
	mitsubishi spacegear	2	0	0	0	0	0	2
	mitsubishi spacestar	112	0	0	0	0	0	112
MOBILVETTA	MOBILVETTA /	2	0	0	0	0	0	2
	MOBILVETTA ARIZONA	3	0	0	0	0	0	3
	MOBILVETTA ICARO	1	0	0	0	0	0	1
	MOBILVETTA MILLER	2	0	0	0	0	0	2
	MOBILVETTA ONTARIO	1	0	0	0	0	0	1
	MOBILVETTA P600	1	0	0	0	0	0	1
MOFFETT		0	0	0	0	0	5	5
MONCAYO	MONCAYO 360	1	0	0	0	0	0	1
	MONCAYO M773	1	0	0	0	0	0	1
MORGAN		2	0	0	0	0	0	2
	MORGAN 1600	6	0	0	0	0	0	6
	MORGAN 1800	2	0	0	0	0	0	2
	MORGAN 2000	1	0	0	0	0	0	1
	MORGAN 4/4	1	0	0	0	0	0	1
	MORGAN 4/4 1800	3	0	0	0	0	0	3
	MORGAN 4/4 2000	2	0	0	0	0	0	2
	MORGAN AERO 8	2	0	0	0	0	0	2
	MORGAN PLUS 4	2	0	0	0	0	0	2
	MORGAN PLUS 8	4	0	0	0	0	0	4
MORRIS		2	0	0	0	0	0	2
	MORRIS 850	2	0	0	0	0	0	2
	MORRIS CLUB1275GT	1	0	0	0	0	0	1
	MORRIS MINI	2	0	0	0	0	0	2
	MORRIS MINOR	3	0	1	0	0	0	4
N BLOSI		0	0	0	0	0	2	2
NAGANT		1	0	0	0	0	0	1
NASH		1	0	0	0	0	0	1
NECKAR	NECKAR EUROPA	1	0	0	0	0	0	1
NEOPLAN		0	4	0	0	0	0	4
	NEOPLAN SPACELINER	0	1	0	0	0	0	1
	NEOPLAN STARLINER	0	1	0	0	0	0	1
	NEOPLAN TOURLINER	0	1	0	0	0	0	1
NEW HOLLAND		0	0	0	0	33	76	109
	NEW HOLLAND LM415A95	0	0	0	0	1	0	1
	NEW HOLLAND T30104WD	0	0	0	0	1	0	1
	NEW HOLLAND T30404WD	0	0	0	0	1	0	1
	NEW HOLLAND T7040	0	0	0	0	2	0	2
	NEW HOLLAND TM1404WD	0	0	0	0	1	0	1
	NEW HOLLAND TM1554WD	0	0	0	0	2	0	2
	NEW HOLLAND TM1904WD	0	0	0	0	1	0	1
	NEW HOLLAND TS115A	0	0	0	0	2	0	2
	NEW HOLLAND TS135A	0	0	0	0	3	0	3
	NEW HOLLAND TVT195	0	0	0	0	2	0	2
	NEW HOLLANDTC35DA4WD	0	0	0	0	1	0	1
	NEW HOLLANDTS110A SA	0	0	0	0	2	0	2
	NEW HOLLANDTS125A SA	0	0	0	0	1	0	1
	NEW HOLLANDTVT1954WD	0	0	0	0	1	0	1
	NEWHOLLAND LM415A110	0	0	0	0	6	0	6
	NEWHOLLAND LM435A110	0	0	0	0	2	0	2
	NEWHOLLAND LM50404WD	0	0	0	0	3	0	3
	NEWHOLLAND T6030 4WD	0	0	0	0	2	0	2
	NEWHOLLAND T6080	0	0	0	0	2	0	2
	NEWHOLLAND T70304WD	0	0	0	0	1	0	1
	NEWHOLLAND TCE55 4WD	0	0	0	0	2	0	2
	NEWHOLLAND TD90D 4WD	0	0	0	0	3	0	3
	NEWHOLLAND TD95D 4WD	0	0	0	0	1	0	1
	NEWHOLLAND TL80A 4WD	0	0	0	0	1	0	1
	NEWHOLLAND TL90A 4WD	0	0	0	0	2	0	2
	NEWHOLLAND TN60DA4WD	0	0	0	0	1	0	1
	NEWHOLLAND TN95NA4WD	0	0	0	0	1	0	1
	NEWHOLLAND TVT1704WD	0	0	0	0	2	0	2
	NEWHOLLAND TVT1904WD	0	0	0	0	1	0	1

VEHICULES A MOTEUR

4. IMMATRICULATIONS DES VEHICULES A MOTEUR D'OCCASION MIS EN CIRCULATION
D'APRES LA MARQUE ET LE TYPE. 3 EME TRIMESTRE 2010

MARQUE	TYPE	voiture pour personne	autobus- autocar	véh. pour le transport de march.	tracteur	tracteur agricole	véhicule spécial	Total
	NEWHOLLANDT60504WDSA	0	0	0	0	1	0	1
	NEWHOLLANDT60704WDSA	0	0	0	0	2	0	2
	NEWHOLLANDT60804WDSA	0	0	0	0	1	0	1
	NEWHOLLANDT70304WDSA	0	0	0	0	2	0	2
	NEWHOLLANDT70404WDSA	0	0	0	0	2	0	2
	NEWHOLLANDT70504WDSA	0	0	0	0	2	0	2
	NEWHOLLANDT70604WDSA	0	0	0	0	2	0	2
	NEWHOLLANDT80504WDSA	0	0	0	0	1	0	1
	NEWHOLLANDTG2304WDSA	0	0	0	0	1	0	1
	NEWHOLLANDTL100A 4WD	0	0	0	0	1	0	1
	NEWHOLLANDTM1554WDSA	0	0	0	0	4	0	4
	NEWHOLLANDTM1754WDSA	0	0	0	0	2	0	2
	NEWHOLLANDTM1904WDSA	0	0	0	0	4	0	4
	NEWHOLLANDTN75DA-4WD	0	0	0	0	1	0	1
NIESMANN+BISCHOFF	NIESMANN+BIS ART069	1	0	0	0	0	0	1
	NIESMANN+BIS FLAIR	1	0	0	0	0	0	1
	NIESMANN+BISCHOFF 80	2	0	0	0	0	0	2
	NIESMANN+BISCHOFF AR	1	0	0	0	0	0	1
NILSSON	NILSSON VOLVO S80	2	0	0	0	0	0	2
NSU	NSU 1200	1	0	0	0	0	0	1
	NSU PRINZ 1000	1	0	0	0	0	0	1
NUFFIELD		0	0	0	0	3	0	3
OK		0	0	0	0	0	8	8
OLDSMOBILE		3	0	0	0	0	0	3
	OLDSMOBILE 98	1	0	0	0	0	0	1
	OLDSMOBILE CUSTOM	2	0	0	0	0	0	2
	OLDSMOBILE CUTLAS	2	0	0	0	0	0	2
	OLDSMOBILE DELTA	3	0	0	0	0	0	3
OLEOMAT		0	0	0	0	0	1	1
OM		0	0	1	0	0	0	1
OPEL	OPEL	12	0	249	0	0	0	261
	OPEL AGILA	228	0	0	0	0	0	228
	OPEL ANTARA	81	0	0	0	0	0	81
	OPEL ASCONA	14	0	0	0	0	0	14
	OPEL ASCONA 16N	4	0	0	0	0	0	4
	OPEL ASCONA 16S	1	0	0	0	0	0	1
	OPEL ASCONA 20E	1	0	0	0	0	0	1
	OPEL ASCONA 20N	1	0	0	0	0	0	1
	OPEL ASCONA 20S	1	0	0	0	0	0	1
	OPEL ASTRA-G-CARAVAN	10	0	0	0	0	0	10
	OPEL ASTRA-G-CC	4	0	0	0	0	0	4
	OPEL ASTRA-G-COUPE	3	0	0	0	0	0	3
	OPEL ASTRA-G-VAN	0	0	1	0	0	0	1
	OPEL ASTRA-G	1	0	0	0	0	0	1
	OPEL ASTRA	5365	0	7	0	0	0	5372
	OPEL ASTRA GTC	2	0	0	0	0	0	2
	OPEL ASTRA STATION W	3	0	0	0	0	0	3
	OPEL CALIBRA	28	0	0	0	0	0	28
	OPEL COMBO-C-VAN	0	0	2	0	0	0	2
	OPEL COMBO-C	2	0	0	0	0	0	2
	OPEL COMBO	208	0	450	0	0	0	658
	OPEL COMBO VAN X1.7D	0	0	1	0	0	0	1
	OPEL COMMODORE	3	0	0	0	0	0	3
	OPEL COMMODORE 25	2	0	0	0	0	0	2
	OPEL CORSA-B	5	0	0	0	0	0	5
	OPEL CORSA-C	700	0	0	0	0	0	700
	OPEL CORSA	5217	0	18	0	0	0	5235
	OPEL CORSA VAN	0	0	1	0	0	0	1
	OPEL DIPLOMAT	1	0	0	0	0	0	1
	OPEL FRONTERA	84	0	1	0	0	0	85
	OPEL GT	16	0	0	0	0	0	16
	OPEL GT 1100	2	0	0	0	0	0	2
	OPEL GT 1900	8	0	0	0	0	0	8
	OPEL INSIGNIA	189	0	0	0	0	0	189
	OPEL INSIGNIA SPORTS	1	0	0	0	0	0	1
	OPEL KADETT	94	0	0	0	0	0	94
	OPEL KADETT 1000	2	0	0	0	0	0	2
	OPEL KADETT 1100	7	0	0	0	0	0	7
	OPEL KADETT 1200	1	0	0	0	0	0	1
	OPEL KADETT 1200N	17	0	0	0	0	0	17
	OPEL KADETT 1200S	6	0	0	0	0	0	6
	OPEL KADETT 1600S	2	0	0	0	0	0	2

VEHICULES A MOTEUR

4. IMMATRICULATIONS DES VEHICULES A MOTEUR D'OCCASION MIS EN CIRCULATION
D'APRES LA MARQUE ET LE TYPE. 3 EME TRIMESTRE 2010

MARQUE	TYPE	voiture pour personne	autobus- autocar	véh. pour le transport de march.	tracteur	tracteur agricole	véhicule spécial	Total
	OPEL KAPITAN	1	0	0	0	0	0	1
	OPEL MANTA	15	0	0	0	0	0	15
	OPEL MANTA 1200	3	0	0	0	0	0	3
	OPEL MANTA 12S	2	0	0	0	0	0	2
	OPEL MANTA 1600	3	0	0	0	0	0	3
	OPEL MANTA 16N	2	0	0	0	0	0	2
	OPEL MANTA 16S	7	0	0	0	0	0	7
	OPEL MANTA 1900	1	0	0	0	0	0	1
	OPEL MANTA 19N	1	0	0	0	0	0	1
	OPEL MANTA 19S	4	0	0	0	0	0	4
	OPEL MANTA 20E	2	0	0	0	0	0	2
	OPEL MERIVA-A	5	0	0	0	0	0	5
	OPEL MERIVA-B	6	0	0	0	0	0	6
	OPEL MERIVA	858	0	1	0	0	0	859
	OPEL MONZA	1	0	0	0	0	0	1
	OPEL MOVANO-2	0	0	1	0	0	0	1
	OPEL MOVANO	1	0	89	0	0	0	90
	OPEL OLYMPIA	1	0	0	0	0	0	1
	OPEL OMEGA	190	0	2	0	0	0	192
	OPEL REKORD	10	0	0	0	0	0	10
	OPEL REKORD 1500	1	0	0	0	0	0	1
	OPEL REKORD 1700	3	0	0	0	0	0	3
	OPEL REKORD 19	6	0	0	0	0	0	6
	OPEL REKORD 1900	1	0	0	0	0	0	1
	OPEL REKORD 20	1	0	0	0	0	0	1
	OPEL SENATOR	5	0	0	0	0	0	5
	OPEL SIGNUM	75	0	0	0	0	0	75
	OPEL SINTRA	31	0	0	0	0	0	31
	OPEL SPEEDSTER	19	0	0	0	0	0	19
	OPEL TIGRA	263	0	0	0	0	0	263
	OPEL VECTRA-B-CARAVA	3	0	0	0	0	0	3
	OPEL VECTRA-B-CC	1	0	0	0	0	0	1
	OPEL VECTRA-B	3	0	0	0	0	0	3
	OPEL VECTRA-C	4	0	0	0	0	0	4
	OPEL VECTRA	1262	0	1	0	0	0	1263
	OPEL VECTRA SIGNUM	18	0	0	0	0	0	18
	OPEL VIVARO	113	0	430	0	0	0	543
	OPEL ZAFIRA-A	8	0	0	0	0	0	8
	OPEL ZAFIRA	1329	0	0	0	0	0	1329
OTOKAR	OTOKAR NAVIGO	0	4	0	0	0	0	4
PACKARD	PACKARD	1	0	0	0	0	0	1
PAMPA		0	0	0	0	1	0	1
PANHARD		3	0	0	0	0	0	3
PANTHER J72	PANTHER	1	0	0	0	0	0	1
PASQUALI		0	0	0	0	1	0	1
PEUGEOT	PEUGEOT	107	0	815	0	0	2	924
	PEUGEOT 1007	133	0	0	0	0	0	133
	PEUGEOT 104	2	0	0	0	0	0	2
	PEUGEOT 106	1376	0	0	0	0	0	1376
	PEUGEOT 107	240	0	0	0	0	0	240
	PEUGEOT 201	1	0	0	0	0	0	1
	PEUGEOT 202	1	0	0	0	0	0	1
	PEUGEOT 204	1	0	0	0	0	0	1
	PEUGEOT 205	511	0	0	0	0	0	511
	PEUGEOT 206	3573	0	13	0	0	0	3586
	PEUGEOT 206+	144	0	0	0	0	0	144
	PEUGEOT 207	1271	0	2	0	0	0	1273
	PEUGEOT 280L	1	0	0	0	0	0	1
	PEUGEOT 290	1	0	0	0	0	0	1
	PEUGEOT 290L	1	0	0	0	0	0	1
	PEUGEOT 3008	106	0	0	0	0	0	106
	PEUGEOT 304	7	0	0	0	0	0	7
	PEUGEOT 305	2	0	0	0	0	0	2
	PEUGEOT 306	1277	0	1	0	0	0	1278
	PEUGEOT 307	1748	0	3	0	0	0	1751
	PEUGEOT 308	348	0	0	0	0	0	348
	PEUGEOT 309	51	0	0	0	0	0	51
	PEUGEOT 4007	31	0	0	0	0	0	31
	PEUGEOT 403	2	0	1	0	0	0	3
	PEUGEOT 404	5	0	0	0	0	0	5
	PEUGEOT 405	196	0	0	0	0	0	196
	PEUGEOT 406	581	0	0	0	0	0	581

VEHICULES A MOTEUR

4. IMMATRICULATIONS DES VEHICULES A MOTEUR D'OCCASION MIS EN CIRCULATION
D'APRES LA MARQUE ET LE TYPE. 3 EME TRIMESTRE 2010

MARQUE	TYPE	voiture pour personne	autobus- autocar	véh. pour le transport de march.	tracteur	tracteur agricole	véhicule spécial	Total
	PEUGEOT 407	612	0	0	0	0	0	612
	PEUGEOT 5008	79	0	0	0	0	0	79
	PEUGEOT 504	12	0	0	0	0	0	12
	PEUGEOT 505	3	0	0	0	0	0	3
	PEUGEOT 605	36	0	0	0	0	0	36
	PEUGEOT 607	158	0	0	0	0	0	158
	PEUGEOT 806	111	0	0	0	0	0	111
	PEUGEOT 807	226	0	19	0	0	0	245
	PEUGEOT BIPPER	26	0	38	0	0	0	64
	PEUGEOT BOXER	6	0	302	0	0	0	308
	PEUGEOT EXPERT	40	0	138	0	0	0	178
	PEUGEOT HOBBY	1	0	0	0	0	0	1
	PEUGEOT J5	1	0	0	0	0	0	1
	PEUGEOT PARTNER	905	0	664	0	0	0	1569
	PEUGEOT RCZ	1	0	0	0	0	0	1
PHOENIX	PHOENIX A9500	1	0	0	0	0	0	1
	PHOENIX I8800 BMB LI	1	0	0	0	0	0	1
PIAGGIO		0	0	1	0	0	0	1
PIJPOPS		0	0	2	0	0	0	2
	PIJPOPS APG3528J	0	0	1	0	0	0	1
PILGRIM		1	0	0	0	0	0	1
	PILGRIM SUMO	2	0	0	0	0	0	2
PILOTE	PILOTE A690ACG	1	0	0	0	0	0	1
	PILOTE ATLANTIS 8	1	0	0	0	0	0	1
PILOTE ATLANTIS 58	AIR MAN	0	0	0	0	0	1	1
	ALFA	1	0	0	0	0	0	1
	PILOTE G735XFJ	1	0	0	0	0	0	1
	PILOTE P690XFG	1	0	0	0	0	0	1
PININFARINA 2000	PININFARINA 2000	4	0	0	0	0	0	4
PLOEGER		0	0	0	0	0	3	3
PLYMOUTH		3	0	2	0	0	0	5
	PLYMOUTH BELVEDER	1	0	0	0	0	0	1
	PLYMOUTH FURY	1	0	0	0	0	0	1
	PLYMOUTH GVOYAGER	1	0	0	0	0	0	1
	PLYMOUTH LASER	1	0	0	0	0	0	1
	PLYMOUTH VALIANT	1	0	0	0	0	0	1
	PLYMOUTH VOYAGER	1	0	0	0	0	0	1
POINTER	PILOTE P693XTG	1	0	0	0	0	0	1
PONTIAC		10	0	1	0	0	0	11
	PONTIAC 6000	1	0	0	0	0	0	1
	PONTIAC CATALINA	2	0	0	0	0	0	2
	PONTIAC ESPRIT	1	0	0	0	0	0	1
	PONTIAC FIERO	5	0	0	0	0	0	5
	PONTIAC FIREBIRD	18	0	0	0	0	0	18
	PONTIAC G T O	2	0	0	0	0	0	2
	PONTIAC GRAND AM	1	0	0	0	0	0	1
	PONTIAC GRD PRIX	5	0	0	0	0	0	5
	PONTIAC LAURENTIA	1	0	0	0	0	0	1
	PONTIAC PHOENIX	1	0	0	0	0	0	1
	PONTIAC SOLSTICE	5	0	0	0	0	0	5
	PONTIAC SUNFIRE	1	0	0	0	0	0	1
	PONTIAC TRANSAM	3	0	0	0	0	0	3
	PONTIAC TRANSSPOR	8	0	0	0	0	0	8
PORSCHE		23	0	0	0	10	0	33
	PORSCHE 1600	2	0	0	0	0	0	2
	PORSCHE 2000	2	0	0	0	0	0	2
	PORSCHE 356	5	0	0	0	0	0	5
	PORSCHE 356 C	1	0	0	0	0	0	1
	PORSCHE 911-GT3	1	0	0	0	0	0	1
	PORSCHE 911	585	0	0	0	0	0	585
	PORSCHE 911 CARRERA	50	0	0	0	0	0	50
	PORSCHE 911 GT2	1	0	0	0	0	0	1
	PORSCHE 911 GT3	9	0	0	0	0	0	9
	PORSCHE 911 GT3 RS	1	0	0	0	0	0	1
	PORSCHE 911 SC	5	0	0	0	0	0	5
	PORSCHE 911 TARGA 4S	1	0	0	0	0	0	1
	PORSCHE 911 TURBO	8	0	0	0	0	0	8
	PORSCHE 911 TURBO S	2	0	0	0	0	0	2
	PORSCHE 911S	1	0	0	0	0	0	1
	PORSCHE 911T	4	0	0	0	0	0	4
	PORSCHE 912	7	0	0	0	0	0	7
	PORSCHE 914	5	0	0	0	0	0	5

VEHICULES A MOTEUR

4. IMMATRICULATIONS DES VEHICULES A MOTEUR D'OCCASION MIS EN CIRCULATION
D'APRES LA MARQUE ET LE TYPE. 3 EME TRIMESTRE 2010

MARQUE	TYPE	voiture pour personne	autobus- autocar	véh. pour le transport de march.	tracteur	tracteur agricole	véhicule spécial	Total
	PORSCHE 924	30	0	0	0	0	0	30
	PORSCHE 924S	2	0	0	0	0	0	2
	PORSCHE 928	7	0	0	0	0	0	7
	PORSCHE 928S	16	0	0	0	0	0	16
	PORSCHE 930	1	0	0	0	0	0	1
	PORSCHE 930T	2	0	0	0	0	0	2
	PORSCHE 944	55	0	0	0	0	0	55
	PORSCHE 944S	5	0	0	0	0	0	5
	PORSCHE 968	6	0	0	0	0	0	6
	PORSCHE 993	1	0	0	0	0	0	1
	PORSCHE BOXSTER	169	0	0	0	0	0	169
	PORSCHE BOXSTER S	5	0	0	0	0	0	5
	PORSCHE CARRERA	5	0	0	0	0	0	5
	PORSCHE CARRERA 4S	1	0	0	0	0	0	1
	PORSCHE CARRERA GT	1	0	0	0	0	0	1
	PORSCHE CAYENNE	45	0	15	0	0	0	60
	PORSCHE CAYENNE DIES	11	0	0	0	0	0	11
	PORSCHE CAYENNE GTS	6	0	0	0	0	0	6
	PORSCHE CAYENNE S	12	0	7	0	0	0	19
	PORSCHE CAYENNE S HY	2	0	0	0	0	0	2
	PORSCHE CAYENNE T	11	0	1	0	0	0	12
	PORSCHE CAYMAN	27	0	0	0	0	0	27
	PORSCHE CAYMAN S	14	0	0	0	0	0	14
	PORSCHE PANAMERA	11	0	0	0	0	0	11
	PORSCHE PANAMERA 4	1	0	0	0	0	0	1
PORSCHE 2020000 PANA	PORSCHE 2020000 CAYE	2	0	0	0	0	0	2
POSSL	POSSL KW018	1	0	0	0	0	0	1
PPM	PPM ATT400/2	0	0	0	0	0	1	1
PROTON	PROTON 313	8	0	0	0	0	0	8
	PROTON 315	1	0	0	0	0	0	1
	PROTON 413	7	0	0	0	0	0	7
	PROTON 415	10	0	0	0	0	0	10
	PROTON 416	6	0	0	0	0	0	6
	PROTON 418	1	0	0	0	0	0	1
	PROTON 420	8	0	0	0	0	0	8
PUCH	PUCH 230GE	2	0	0	0	0	0	2
PUMA 1600	PUMA 1600	1	0	0	0	0	0	1
QUATTRO	QUATTRO A4	6	0	0	0	0	0	6
	QUATTRO AUDI R8	5	0	0	0	0	0	5
	QUATTRO AUDI RS4	3	0	0	0	0	0	3
	QUATTRO AUDI RS5	1	0	0	0	0	0	1
	QUATTRO AUDI RS6	4	0	0	0	0	0	4
	QUATTRO R8	23	0	0	0	0	0	23
	QUATTRO RS4	4	0	0	0	0	0	4
	QUATTRO RS6	5	0	0	0	0	0	5
RAPIDO	RAPIDO 765F	1	0	0	0	0	0	1
	RAPIDO 786F	2	0	0	0	0	0	2
	RAPIDO 906	3	0	0	0	0	0	3
	RAPIDO 963F	1	0	0	0	0	0	1
	RAPIDO AF5	2	0	0	0	0	0	2
RAVO		0	0	0	0	0	1	1
RELIANT SCIMITAR	RELIANT SCIMITAR	2	0	0	0	0	0	2
RENAULT		34	7	1410	31	51	4	1537
	RENAULT-DODGE COACH	1	0	0	0	0	0	1
	RENAULT 4500E	0	0	1	0	0	0	1
	RENAULT 4CV	2	0	0	0	0	0	2
	RENAULT ACL	0	0	1	0	0	0	1
	RENAULT ALPINE	4	0	0	0	0	0	4
	RENAULT ARES 616	0	0	0	0	1	0	1
	RENAULT AVANTIME	9	0	0	0	0	0	9
	RENAULT B110-35	0	0	1	0	0	0	1
	RENAULT CARAVELLE	3	0	0	0	0	0	3
	RENAULT CELTIS 456	0	0	0	0	2	0	2
	RENAULT CLIO	4016	0	16	0	0	0	4032
	RENAULT DAUPHINE	1	0	0	0	0	0	1
	RENAULT ESPACE	804	0	2	0	0	0	806
	RENAULT EXPRESS	21	0	0	0	0	0	21
	RENAULT FLUENCE	9	0	0	0	0	0	9
	RENAULT FREGATE	1	0	0	0	0	0	1
	RENAULT FUEGO	3	0	0	0	0	0	3
	RENAULT KANGOO	798	0	644	0	0	0	1442

VEHICULES A MOTEUR

4. IMMATRICULATIONS DES VEHICULES A MOTEUR D'OCCASION MIS EN CIRCULATION
D'APRES LA MARQUE ET LE TYPE. 3 EME TRIMESTRE 2010

MARQUE	TYPE	voiture pour personne	autobus- autocar	véh. pour le transport de march.	tracteur	tracteur agricole	véhicule spécial	Total
	RENAULT KERAX	0	0	1	0	0	0	1
	RENAULT KOLEOS	35	0	0	0	0	0	35
	RENAULT LAGUNA	966	0	6	0	0	0	972
	RENAULT LANDER	0	0	2	1	0	0	3
	RENAULT MAGNUM	0	0	1	32	0	0	33
	RENAULT MASCOTT	0	0	14	3	0	1	18
	RENAULT MASTER	12	0	95	0	0	1	108
	RENAULT MAXITY	0	0	7	0	0	0	7
	RENAULT MEGANE	3148	0	7	0	0	0	3155
	RENAULT MEGANE COUPE	1	0	0	0	0	0	1
	RENAULT MEGANESCENIC	994	0	0	0	0	0	994
	RENAULT MIDLINER	1	0	1	0	0	0	2
	RENAULT MIDLUM	0	0	8	0	0	1	9
	RENAULT MODUS	295	0	0	0	0	0	295
	RENAULT ONDINE	1	0	0	0	0	0	1
	RENAULT PREMIUM	0	0	8	9	0	0	17
	RENAULT R10	1	0	0	0	0	0	1
	RENAULT R11	6	0	0	0	0	0	6
	RENAULT R12	2	0	0	0	0	0	2
	RENAULT R15	1	0	0	0	0	0	1
	RENAULT R16	4	0	0	0	0	0	4
	RENAULT R16TS	1	0	0	0	0	0	1
	RENAULT R17	1	0	0	0	0	0	1
	RENAULT R18	1	0	0	0	0	0	1
	RENAULT R19	169	0	0	0	0	0	169
	RENAULT R21	15	0	0	0	0	0	15
	RENAULT R25	16	0	0	0	0	0	16
	RENAULT R4	34	0	0	0	0	0	34
	RENAULT R5	105	0	0	0	0	0	105
	RENAULT R5TS	1	0	0	0	0	0	1
	RENAULT R6	3	0	0	0	0	0	3
	RENAULT R8	3	0	0	0	0	0	3
	RENAULT R9	3	0	0	0	0	0	3
	RENAULT R90S	0	0	0	0	1	0	1
	RENAULT SAFRANE	81	0	0	0	0	0	81
	RENAULT SPIDER	1	0	0	0	0	0	1
	RENAULT TAZ	1	0	0	0	0	0	1
	RENAULT THALIA	3	0	0	0	0	0	3
	RENAULT TRAFIC	72	0	353	0	0	0	425
	RENAULT TWINGO	1706	0	4	0	0	0	1710
	RENAULT VELSATIS	39	0	0	0	0	0	39
REYDAMS	REYDAMS REY-P-TM	1	0	0	0	0	0	1
RIMOR	RIMOR AAA63A3	4	0	0	0	0	0	4
	RIMOR AAF59P3	8	0	0	0	0	0	8
	RIMOR ABA63E3	1	0	0	0	0	0	1
	RIMOR ABF61S3	1	0	0	0	0	0	1
	RIMOR ACF72P3	1	0	0	0	0	0	1
	RIMOR AHF59P3	5	0	0	0	0	0	5
	RIMOR AKA63A3	4	0	0	0	0	0	4
	RIMOR ALA63E3	5	0	0	0	0	0	5
	RIMOR AQA71A3	1	0	0	0	0	0	1
	RIMOR ARF 35P3	3	0	0	0	0	0	3
	RIMOR ARF39P3	6	0	0	0	0	0	6
	RIMOR ARF50P3	11	0	0	0	0	0	11
	RIMOR ARF53P3	1	0	0	0	0	0	1
	RIMOR ARF54S3	1	0	0	0	0	0	1
	RIMOR ARM 38M3	8	0	0	0	0	0	8
RITTER	RITTER	1	0	0	0	0	0	1
	RITTER RC	1	0	0	0	0	0	1
	RITTER RL	1	0	0	0	0	0	1
ROBIN HOOD	ROBIN HOOD EXMO	1	0	0	0	0	0	1
ROBUR		0	0	1	0	0	0	1
ROLLER	ROLLER TEAM GRANDUCA	1	0	0	0	0	0	1
	ROLLER TEAM LIVINGST	2	0	0	0	0	0	2
ROLLS ROYCE		4	0	0	0	0	0	4
	ROLLS-ROYCE SERAPH	2	0	0	0	0	0	2
	ROLLS ROYCE PHANTOM	1	0	0	0	0	0	1
	ROLLSROYCE CORN	3	0	0	0	0	0	3
	ROLLSROYCE SHAD	1	0	0	0	0	0	1
	ROLLSROYCE SILVER	6	0	0	0	0	0	6
	ROLLSROYCE WRAI	1	0	0	0	0	0	1
ROPA		0	0	0	0	0	5	5

VEHICULES A MOTEUR

4. IMMATRICULATIONS DES VEHICULES A MOTEUR D'OCCASION MIS EN CIRCULATION
D'APRES LA MARQUE ET LE TYPE. 3 EME TRIMESTRE 2010

MARQUE	TYPE	voiture pour personne	autobus- autocar	véh. pour le transport de march.	tracteur	tracteur agricole	véhicule spécial	Total
ROSENGART	METROPOLITAN 1500	1	0	0	0	0	0	1
ROVER		1	0	0	0	0	0	1
	ROVER 111	4	0	0	0	0	0	4
	ROVER 200	80	0	0	0	0	0	80
	ROVER 214	49	0	0	0	0	0	49
	ROVER 216	24	0	0	0	0	0	24
	ROVER 218	7	0	0	0	0	0	7
	ROVER 220	16	0	0	0	0	0	16
	ROVER 2200TC	1	0	0	0	0	0	1
	ROVER 25	60	0	0	0	0	0	60
	ROVER 3500	2	0	0	0	0	0	2
	ROVER 400	34	0	0	0	0	0	34
	ROVER 414	7	0	0	0	0	0	7
	ROVER 416	19	0	0	0	0	0	19
	ROVER 418	2	0	0	0	0	0	2
	ROVER 420	12	0	0	0	0	0	12
	ROVER 45	48	0	0	0	0	0	48
	ROVER 600	11	0	0	0	0	0	11
	ROVER 620	26	0	0	0	0	0	26
	ROVER 75	86	0	0	0	0	0	86
	ROVER 75 LWB	2	0	0	0	0	0	2
	ROVER 75 TOURER	4	0	0	0	0	0	4
	ROVER 800	1	0	0	0	0	0	1
	ROVER 820	6	0	0	0	0	0	6
	ROVER 825	4	0	0	0	0	0	4
	ROVER CABRIO	1	0	0	0	0	0	1
	ROVER MINI	44	0	0	0	0	0	44
	ROVER MINI SPRITE	1	0	0	0	0	0	1
	ROVER RANGE	13	0	0	0	0	0	13
	ROVER ROVER 25	2	0	0	0	0	0	2
	ROVER STREETWISE	18	0	0	0	0	0	18
RUTHMANN	RUTHMANN SU15 153	0	0	0	0	0	1	1
RVK C85T95	RVK	0	0	3	0	0	0	3
SAAB		1	0	1	0	0	0	2
	SAAB 9-3	239	0	0	0	0	0	239
	SAAB 9-5	131	0	0	0	0	0	131
	SAAB 9-7X	0	0	1	0	0	0	1
	SAAB 9-7X 5.3I	1	0	0	0	0	0	1
	SAAB 9.5 ESTATE	0	0	3	0	0	0	3
	SAAB 900	157	0	0	0	0	0	157
	SAAB 9000	42	0	0	0	0	0	42
	SAAB 93	1	0	0	0	0	0	1
	SAAB 95	3	0	0	0	0	0	3
	SAAB SAAB 9-3	427	0	0	0	0	0	427
	SAAB SAAB 9-5	33	0	0	0	0	0	33
SALMSON		1	0	0	0	0	0	1
SAMBRON		0	0	0	0	0	1	1
SAME		0	0	0	0	41	0	41
	SAME DORADO 76	0	0	0	0	1	0	1
	SAME EXPL95CLASSIC	0	0	0	0	1	0	1
	SAME IRON 170 CONTIN	0	0	0	0	1	0	1
	SAME SILVER 110	0	0	0	0	1	0	1
	SAME SOLARIS 30	0	0	0	0	1	0	1
	SAME SOLARIS 40	0	0	0	0	1	0	1
	SAME SOLARIS 55	0	0	0	0	1	0	1
	SAME SOLARIS 55DT	0	0	0	0	1	0	1
SAMSUNG		0	0	0	0	0	1	1
SATURN		2	0	0	0	0	0	2
	SATURN SKY	1	0	0	0	0	0	1
SAURER		0	0	1	0	0	0	1
SCAM	SCAM SMT35	0	0	1	0	0	0	1
SCANIA	SCANIA	0	2	89	94	0	1	186
	SCANIA 4	0	0	1	0	0	0	1
	SCANIA K112	1	0	0	0	0	0	1
	SCANIA KIB	0	1	0	0	0	0	1
	SCANIA P82LM4X2	0	0	1	0	0	0	1
	SCANIA P92HL4X2LS	0	0	1	0	0	0	1
	SCANIA P94DB4X2NA	1	0	0	0	0	0	1
	SCANIA PHX6X6Z	0	0	0	0	0	1	1
	SCANIA PRT	0	0	62	113	0	1	176
	SCANIA R124	0	0	0	0	0	1	1
	SCANIA VABIS	0	0	1	1	0	0	2

VEHICULES A MOTEUR

4. IMMATRICULATIONS DES VEHICULES A MOTEUR D'OCCASION MIS EN CIRCULATION
D'APRES LA MARQUE ET LE TYPE. 3 EME TRIMESTRE 2010

MARQUE	TYPE	voiture pour personne	autobus- autocar	véh. pour le transport de march.	tracteur	tracteur agricole	véhicule spécial	Total
SCHAEFF		0	0	0	0	0	3	3
SCHAEFFER	SCHAEFFER	0	0	0	0	0	1	1
	SCHAFFER	0	0	0	0	0	18	18
SCHLUTER		0	0	0	0	1	0	1
SCOUT		0	0	1	0	0	0	1
SEA	SEA M100	5	0	0	0	0	0	5
	SEA M150	1	0	0	0	0	0	1
	SEA M200	4	0	0	0	0	0	4
	SEA P210	1	0	0	0	0	0	1
	SEA P250	1	0	0	0	0	0	1
	SEA V700	2	0	0	0	0	0	2
SEAT		2	0	87	0	0	0	89
	SEAT 127	1	0	0	0	0	0	1
	SEAT 850	1	0	0	0	0	0	1
	SEAT ALHAMBRA	168	0	0	0	0	0	168
	SEAT ALTEA	140	0	1	0	0	0	141
	SEAT ALTEA FREETRACK	1	0	0	0	0	0	1
	SEAT AROSA	72	0	0	0	0	0	72
	SEAT CORDOBA-VARIO	1	0	0	0	0	0	1
	SEAT CORDOBA	352	0	0	0	0	0	352
	SEAT EXEO	15	0	0	0	0	0	15
	SEAT IBIZA	1912	0	1	0	0	0	1913
	SEAT IBIZA ST	1	0	0	0	0	0	1
	SEAT INCA	14	0	1	0	0	0	15
	SEAT LEON	459	0	0	0	0	0	459
	SEAT MARBELLA	13	0	0	0	0	0	13
	SEAT TOLEDO	196	0	0	0	0	0	196
SHIBAURA		0	0	0	0	1	0	1
SIMCA		3	0	1	0	0	0	4
	SIMCA 1000	3	0	0	0	0	0	3
	SIMCA 1005	1	0	0	0	0	0	1
	SIMCA ARONDE	1	0	0	0	0	0	1
SINGER		2	0	0	0	0	0	2
SISU		0	0	1	0	0	0	1
SKODA		1	0	8	0	0	0	9
	SKODA FABIA	743	0	1	0	0	0	744
	SKODA FABIA SUPER 20	1	0	0	0	0	0	1
	SKODA FAVORIT	4	0	0	0	0	0	4
	SKODA FELICIA	138	0	0	0	0	0	138
	SKODA FORMAN	6	0	0	0	0	0	6
	SKODA OCTAVIA	471	0	0	0	0	0	471
	SKODA ROOMSTER	107	0	0	0	0	0	107
	SKODA S110	1	0	0	0	0	0	1
	SKODA SUPERB	86	0	0	0	0	0	86
	SKODA YETI	18	0	0	0	0	0	18
SMART	SMART FORFOUR	55	0	0	0	0	0	55
	SMART FORTWO	291	0	0	0	0	0	291
	SMART FORTWO CABRIO	5	0	0	0	0	0	5
	SMART FORTWO COUPE	7	0	0	0	0	0	7
	SMART ROADSTER-COUPE	26	0	0	0	0	0	26
	SMART ROADSTER	43	0	0	0	0	0	43
	SMART SMART	369	0	0	0	0	0	369
SOMECA		0	0	0	0	3	0	3
SOVAM		0	0	1	0	0	0	1
SPARTAN		1	0	0	0	0	0	1
SPIERINGS	SPIERINGS AT4	0	0	0	0	0	1	1
SSANGYONG		0	0	38	0	0	0	38
	SSANGYONG ACTYON	9	0	0	0	0	0	9
	SSANGYONG ACTYON SP	0	0	8	0	0	0	8
	SSANGYONG FAMILY	2	0	0	0	0	0	2
	SSANGYONG KORANDO	5	0	0	0	0	0	5
	SSANGYONG KYRON	41	0	2	0	0	0	43
	SSANGYONG MUSSO	2	0	5	0	0	0	7
	SSANGYONG REXTON	14	0	37	0	0	0	51
	SSANGYONG RODIUS	2	0	9	0	0	0	11
STANDARD		2	0	0	0	0	0	2
STE FRANCAISE		0	0	0	0	1	0	1
STEVENS		0	0	6	0	0	0	6
STEYR		0	0	1	0	25	0	26
	STEYR 6170CVT 4WD	0	0	0	0	2	0	2
	STEYR 6190CVT 4WD	0	0	0	0	1	0	1
	STEYR 9080M-4WD	0	0	0	0	1	0	1

VEHICULES A MOTEUR

4. IMMATRICULATIONS DES VEHICULES A MOTEUR D'OCCASION MIS EN CIRCULATION
D'APRES LA MARQUE ET LE TYPE. 3 EME TRIMESTRE 2010

MARQUE	TYPE	voiture pour personne	autobus- autocar	véh. pour le transport de march.	tracteur	tracteur agricole	véhicule spécial	Total
	STEYR 9100M-4WD	0	0	0	0	1	0	1
STILL		0	0	0	0	0	6	6
STUTZ		1	0	0	0	0	0	1
SUBARU		3	0	5	0	0	0	8
	SUBARU B9 TRIBECA	1	0	0	0	0	0	1
	SUBARU FORESTER	16	0	1	0	0	0	17
	SUBARU G3X JUSTY	2	0	0	0	0	0	2
	SUBARU IMPREZA	82	0	10	0	0	0	92
	SUBARU J12	1	0	0	0	0	0	1
	SUBARU JUSTY	43	0	0	0	0	0	43
	SUBARU L13	1	0	0	0	0	0	1
	SUBARU L16	1	0	0	0	0	0	1
	SUBARU LEGACY	39	0	0	0	0	0	39
	SUBARU MINI JUMBO	7	0	0	0	0	0	7
	SUBARU R1	1	0	0	0	0	0	1
	SUBARU TRIBECA	1	0	0	0	0	0	1
	SUBARU VIVIO	56	0	0	0	0	0	56
SULZER		0	0	0	0	1	0	1
SUNBEAM	SUNBEAM ALPINE	1	0	0	0	0	0	1
SUNROLLER	SUNROLLER M150	2	0	0	0	0	0	2
SUZHOU EAGLE		0	0	0	0	0	1	1
SUZUKI		0	0	176	0	0	2	178
	SUZUKI ALTO	314	0	0	0	0	0	314
	SUZUKI BALENO	154	0	0	0	0	0	154
	SUZUKI CAPPUCCINO	4	0	0	0	0	0	4
	SUZUKI FT GRD VITARA	20	0	0	0	0	0	20
	SUZUKI GRAND VITARA	154	0	25	0	0	0	179
	SUZUKI GRD VITARA	1	0	0	0	0	0	1
	SUZUKI GRDVITARA XL7	11	0	0	0	0	0	11
	SUZUKI GT GRD VITARA	21	0	0	0	0	0	21
	SUZUKI IGNIS	80	0	0	0	0	0	80
	SUZUKI JIMNY	135	0	9	0	0	0	144
	SUZUKI LIANA	25	0	0	0	0	0	25
	SUZUKI S04V	0	0	4	0	0	0	4
	SUZUKI SAMURAI	30	0	1	0	0	0	31
	SUZUKI SJ410	3	0	0	0	0	0	3
	SUZUKI SJ413	6	0	0	0	0	0	6
	SUZUKI SPLASH	22	0	0	0	0	0	22
	SUZUKI SWIFT	733	0	0	0	0	0	733
	SUZUKI SX4	79	0	0	0	0	0	79
	SUZUKI VITARA	82	0	11	0	0	0	93
	SUZUKI WAGON R	171	0	0	0	0	0	171
	SUZUKI X90	1	0	0	0	0	0	1
T E C	TEC ADVANTEC	2	0	0	0	0	0	2
	TEC FREETEC A 638	1	0	0	0	0	0	1
	TEC FREETEC A678G	1	0	0	0	0	0	1
	TEC ROTEC 722 TI	1	0	0	0	0	0	1
	TEC ROTEC TI 662	2	0	0	0	0	0	2
	TEC ROTEC TI 682	1	0	0	0	0	0	1
TAILIFT		0	0	0	0	0	1	1
TAKEUCHI		0	0	0	0	0	7	7
TALBOT		3	0	0	0	0	0	3
	TALBOT 16	2	0	0	0	0	0	2
	TALBOT EXPRESS 1000	1	0	0	0	0	0	1
	TALBOT SAMBA	5	0	0	0	0	0	5
	TALBOT SOLARA	1	0	0	0	0	0	1
	TALBOT TAGORA	1	0	0	0	0	0	1
TCM		0	0	0	0	0	2	2
TEILHOL	TEILHOL 9J	0	0	1	0	0	0	1
TEMSA	TEMSA SAFARI RD	0	2	0	0	0	0	2
	TEMSA TOURMALIN	0	1	0	0	0	0	1
TERBERG		0	0	7	0	0	0	7
	TERBERG RT	0	0	2	0	0	0	2
TEREX		0	0	0	0	0	1	1
TEREX DEMAG	TEREX DEMAG AC100	0	0	0	0	0	2	2
	TEREX DEMAG AC120-1	0	0	0	0	0	1	1
TERRAX CG CHENGGONG		0	0	0	0	0	1	1
TGB	TGB BR8B C	3	0	0	0	0	0	3
TH WAITES		0	0	0	0	0	1	1
THALER		0	0	0	0	0	1	1
THOROUGHbred		1	0	0	0	0	0	1
TIGER	TIGER CAT SPORTS	1	0	0	0	0	0	1

VEHICULES A MOTEUR

4. IMMATRICULATIONS DES VEHICULES A MOTEUR D'OCCASION MIS EN CIRCULATION
D'APRES LA MARQUE ET LE TYPE. 3 EME TRIMESTRE 2010

MARQUE	TYPE	voiture pour personne	autobus- autocar	véh. pour le transport de march.	tracteur	tracteur agricole	véhicule spécial	Total
	TIGER SIX	1	0	0	0	0	0	1
	TIGER SPORTS	2	0	0	0	0	0	2
	TIGER SUPER SIX	1	0	0	0	0	0	1
TORO		0	0	0	0	0	1	1
TOYOTA	TOYOTA	9	0	89	0	0	4	102
	TOYOTA 1000	1	0	0	0	0	0	1
	TOYOTA AURIS	143	0	0	0	0	0	143
	TOYOTA AVENSIS	184	0	0	0	0	0	184
	TOYOTA AVENSIS VERSO	16	0	0	0	0	0	16
	TOYOTA AYGO	78	0	0	0	0	0	78
	TOYOTA CAMRY	3	0	0	0	0	0	3
	TOYOTA CARINA	6	0	0	0	0	0	6
	TOYOTA CARINA E	27	0	0	0	0	0	27
	TOYOTA CELICA	45	0	0	0	0	0	45
	TOYOTA CELICA GT	1	0	0	0	0	0	1
	TOYOTA COROLLA	408	0	1	0	0	0	409
	TOYOTA COROLLA VERSO	100	0	3	0	0	0	103
	TOYOTA COROLLATRUENO	1	0	0	0	0	0	1
	TOYOTA HIACE	3	0	11	0	0	0	14
	TOYOTA HIGHLANDER	1	0	0	0	0	0	1
	TOYOTA HILUX	0	0	42	0	0	0	42
	TOYOTA IQ	16	0	0	0	0	0	16
	TOYOTA LANDCRUISER	30	0	35	0	0	2	67
	TOYOTA LANDCRUISERV8	1	0	0	0	0	0	1
	TOYOTA MR	10	0	0	0	0	0	10
	TOYOTA PASEO	9	0	0	0	0	0	9
	TOYOTA PICNIC	9	0	0	0	0	0	9
	TOYOTA PREVIA	16	0	0	0	0	0	16
	TOYOTA PRIUS	22	0	0	0	0	0	22
	TOYOTA RAV4	180	0	10	0	0	0	190
	TOYOTA SEQUOIA	1	0	0	0	0	0	1
	TOYOTA SIENNA	3	0	0	0	0	0	3
	TOYOTA STARLET	129	0	0	0	0	0	129
	TOYOTA TOYOTA AVENSI	1	0	0	0	0	0	1
	TOYOTA TOYOTA COROLL	1	0	0	0	0	0	1
	TOYOTA TOYOTA YARIS	2	0	0	0	0	0	2
	TOYOTA TUNDRA	0	0	5	0	0	0	5
	TOYOTA URBANCRUISER	4	0	0	0	0	0	4
	TOYOTA VERSO	9	0	0	0	0	0	9
	TOYOTA YARIS	515	0	1	0	0	0	516
	TOYOTA YARIS VERSO	38	0	1	0	0	0	39
	TOYOTA	12	0	123	0	0	6	141
	TOYOTA 1000	1	0	0	0	0	0	1
	TOYOTA 4RUNNER	2	0	0	0	0	0	2
	TOYOTA AURIS	224	0	0	0	0	0	224
	TOYOTA AVENSIS	398	0	2	0	0	0	400
	TOYOTA AVENSIS VERSO	31	0	1	0	0	0	32
	TOYOTA AYGO	146	0	0	0	0	0	146
	TOYOTA CAMRY	8	0	1	0	0	0	9
	TOYOTA CARINA	10	0	0	0	0	0	10
	TOYOTA CARINA E	60	0	0	0	0	0	60
	TOYOTA CELICA	82	0	0	0	0	0	82
	TOYOTA COROLLA	809	0	0	0	0	0	809
	TOYOTA COROLLA VERSO	194	0	0	0	0	0	194
	TOYOTA CROWN 4	2	0	0	0	0	0	2
	TOYOTA CROWN 6	1	0	0	0	0	0	1
	TOYOTA HIACE	8	0	24	0	0	0	32
	TOYOTA HIGHLANDER	2	0	0	0	0	0	2
	TOYOTA HILUX	0	0	66	0	0	0	66
	TOYOTA IQ	26	0	0	0	0	0	26
	TOYOTA LANDCRUISER	73	0	62	0	0	6	141
	TOYOTA LANDCRUISERV8	2	0	0	0	0	0	2
	TOYOTA LEXUS	1	0	0	0	0	0	1
	TOYOTA MR	40	0	0	0	0	0	40
	TOYOTA MR2	2	0	0	0	0	0	2
	TOYOTA PASEO	23	0	0	0	0	0	23
	TOYOTA PICNIC	37	0	0	0	0	0	37
	TOYOTA PREVIA	20	0	0	0	0	0	20
	TOYOTA PRIUS	39	0	0	0	0	0	39
	TOYOTA RAV4	308	0	6	0	0	0	314
	TOYOTA SIENNA	1	0	0	0	0	0	1
	TOYOTA STARLET	262	0	0	0	0	0	262

VEHICULES A MOTEUR

4. IMMATRICULATIONS DES VEHICULES A MOTEUR D'OCCASION MIS EN CIRCULATION
D'APRES LA MARQUE ET LE TYPE. 3 EME TRIMESTRE 2010

MARQUE	TYPE	voiture pour personne	autobus- autocar	véh. pour le transport de march.	tracteur	tracteur agricole	véhicule spécial	Total
	TOYOTA SUPRA	6	0	0	0	0	0	6
	TOYOTA TACOMA	0	0	1	0	0	0	1
	TOYOTA TERCEL	1	0	0	0	0	0	1
	TOYOTA TOYOTA AURIS	6	0	0	0	0	0	6
	TOYOTA TOYOTA AVENSI	3	0	0	0	0	0	3
	TOYOTA TOYOTA COROLL	1	0	0	0	0	0	1
	TOYOTA TOYOTA LANDCR	1	0	0	0	0	0	1
	TOYOTA TOYOTA YARIS	2	0	0	0	0	0	2
	TOYOTA TUNDRA	0	0	1	0	0	0	1
	TOYOTA URBANCRUISER	14	0	0	0	0	0	14
	TOYOTA VERSO	15	0	0	0	0	0	15
	TOYOTA YARIS	867	0	1	0	0	0	868
	TOYOTA YARIS VERSO	49	0	0	0	0	0	49
TRABANT		2	0	0	0	0	0	2
	TRABANT 601	2	0	0	0	0	0	2
	TRABANT 601S	2	0	0	0	0	0	2
TRAC	TRAC 160	0	0	0	0	1	0	1
TRACTOROEXPORT	TRACTOROEXPORT T25	0	0	0	0	1	0	1
TRIGANO		17	0	0	0	0	0	17
	TRIGANO AUTOROLLER	17	0	0	0	0	0	17
	TRIGANO CARIOCA 10	1	0	0	0	0	0	1
	TRIGANO ELLIOT 40S	3	0	0	0	0	0	3
	TRIGANO ELLIOT40MAXI	1	0	0	0	0	0	1
	TRIGANO EUROCAMP 2	4	0	0	0	0	0	4
	TRIGANO GRANDUCA	22	0	0	0	0	0	22
	TRIGANO GRANDUCA GAR	2	0	0	0	0	0	2
	TRIGANO GRANDUCA GT	1	0	0	0	0	0	1
	TRIGANO MIZAR GARAGE	1	0	0	0	0	0	1
	TRIGANO PEGASO	10	0	0	0	0	0	10
	TRIGANO PEGASO GARAG	1	0	0	0	0	0	1
	TRIGANO RIVIERA	5	0	0	0	0	0	5
	TRIGANO SIRIO 592 P	2	0	0	0	0	0	2
	TRIGANO SIRIO 599	1	0	0	0	0	0	1
	TRIGANOCORFUGARAGA	1	0	0	0	0	0	1
TRIUMPH		19	0	0	0	0	0	19
	TRIUMPH 2500	1	0	0	0	0	0	1
	TRIUMPH 2500 PI	1	0	0	0	0	0	1
	TRIUMPH DOLOMITE	3	0	0	0	0	0	3
	TRIUMPH GT6	3	0	0	0	0	0	3
	TRIUMPH HERALD	4	0	0	0	0	0	4
	TRIUMPH SPITFIRE	48	0	0	0	0	0	48
	TRIUMPH STAG	4	0	0	0	0	0	4
	TRIUMPH TR250	1	0	0	0	0	0	1
	TRIUMPH TR3	13	0	0	0	0	0	13
	TRIUMPH TR4	8	0	0	0	0	0	8
	TRIUMPH TR6	13	0	0	0	0	0	13
	TRIUMPH TR7	7	0	0	0	0	0	7
	TRIUMPH VITESSE	2	0	0	0	0	0	2
TTM	TTM MARTIN	2	0	0	0	0	0	2
TVR		1	0	0	0	0	0	1
	TVR 280S	1	0	0	0	0	0	1
	TVR 290	4	0	0	0	0	0	4
	TVR 430	1	0	0	0	0	0	1
	TVR CHIMAERA	1	0	0	0	0	0	1
	TVR GRIFFITH	1	0	0	0	0	0	1
	TVR SAGARIS	1	0	0	0	0	0	1
	TVR SPORTS	1	0	0	0	0	0	1
	TVR TAIMAR	1	0	0	0	0	0	1
	TVR TASMIN	1	0	0	0	0	0	1
	TVR TUSCAN	1	0	0	0	0	0	1
UNIC	UNIC C35700	1	0	0	0	0	0	1
UNIMOG		0	0	3	0	0	0	3
	UNIMOG 411	0	0	0	0	1	0	1
URSUS		0	0	0	0	4	0	4
UTB		0	0	0	0	1	0	1
V & W		6	0	0	0	0	0	6
VALMET		0	0	0	0	16	0	16
VALPADANA		0	0	0	0	1	0	1
VALTRA		0	0	0	0	1	0	1
	VALTRA N91	0	0	0	0	1	0	1
	VALTRA T130-4	0	0	0	0	1	0	1
	VALTRA T160	0	0	0	0	1	0	1
	VALTRA T161	0	0	0	0	1	0	1
VAN WAARDE		0	0	3	0	0	0	3

VEHICULES A MOTEUR

4. IMMATRICULATIONS DES VEHICULES A MOTEUR D'OCCASION MIS EN CIRCULATION
D'APRES LA MARQUE ET LE TYPE. 3 EME TRIMESTRE 2010

MARQUE	TYPE	voiture pour personne	autobus- autocar	véh. pour le transport de march.	tracteur	tracteur agricole	véhicule spécial	Total
VANCLEE	VANCLEE BK	1	0	0	0	0	0	1
VANHOOL		0	25	0	0	0	0	25
	VAN HOOL 809-K01	1	0	0	0	0	0	1
	VAN HOOL TD927 ASTRO	0	1	0	0	0	0	1
	VANHOOL A120/32	0	0	1	0	0	0	1
	VANHOOL AG300	0	1	0	0	0	0	1
VAUXHALL		3	0	0	0	0	0	3
	VAUXHALL ASTRA	3	0	0	0	0	0	3
	VAUXHALL CAVALIER	1	0	0	0	0	0	1
	VAUXHALL VECTRA	2	0	0	0	0	0	2
	VAUXHALL VIVA	3	0	0	0	0	0	3
	VAUXHALL VIVA 12	2	0	0	0	0	0	2
	VAUXHALL VIVA 18	1	0	0	0	0	0	1
	VAUXHALL ZAFIRA-A	1	0	0	0	0	0	1
	VAUXHALL ZAFIRA	5	0	0	0	0	0	5
VAZ		0	0	1	0	0	0	1
	VAZ LADA 1200	1	0	0	0	0	0	1
	VAZ LADA 2121	1	0	0	0	0	0	1
VDL		0	1	0	0	0	0	1
	VDL FUTURA	0	1	0	0	0	0	1
	VDL SB3000	1	0	0	0	0	0	1
	VDL SB4000	0	1	0	0	0	0	1
	VDL SBR4000	0	2	0	0	0	0	2
VENDEUVRE	ROUTEMASTER	0	1	0	0	0	0	1
VERVAET		0	0	0	0	0	1	1
VERVAET & HEYENS		0	0	0	0	0	1	1
VICON	VOLKSWAGEN CABRIO	3	0	0	0	0	0	3
VIERZON		0	0	0	0	4	0	4
VO		4	0	0	0	0	0	4
VOLKSWAGEN		268	0	944	0	0	6	1218
	VOLKSWAGEN 113	1	0	0	0	0	0	1
	VOLKSWAGEN 1200	72	0	0	0	0	0	72
	VOLKSWAGEN 13	2	0	0	0	0	0	2
	VOLKSWAGEN 1300	88	0	0	0	0	0	88
	VOLKSWAGEN 1302	8	0	0	0	0	0	8
	VOLKSWAGEN 1302S	4	0	0	0	0	0	4
	VOLKSWAGEN 1303	14	0	0	0	0	0	14
	VOLKSWAGEN 1303S	30	0	0	0	0	0	30
	VOLKSWAGEN 1500	7	0	0	0	0	0	7
	VOLKSWAGEN 1600	26	0	0	0	0	0	26
	VOLKSWAGEN 181	1	0	0	0	0	0	1
	VOLKSWAGEN 21	1	0	0	0	0	0	1
	VOLKSWAGEN 21A	0	0	1	0	0	0	1
	VOLKSWAGEN 23	3	0	0	0	0	0	3
	VOLKSWAGEN 231011	1	0	0	0	0	0	1
	VOLKSWAGEN 251	4	0	2	0	0	0	6
	VOLKSWAGEN 253-609	1	0	0	0	0	0	1
	VOLKSWAGEN 253	8	0	0	0	0	0	8
	VOLKSWAGEN 255	1	0	0	0	0	0	1
	VOLKSWAGEN 26201	0	0	1	0	0	0	1
	VOLKSWAGEN 2DX0AE	0	0	1	0	0	0	1
	VOLKSWAGEN 2DXANJ	1	0	0	0	0	0	1
	VOLKSWAGEN 356SPEEDS	1	0	0	0	0	0	1
	VOLKSWAGEN 412	1	0	0	0	0	0	1
	VOLKSWAGEN 70X02A	0	0	1	0	0	0	1
	VOLKSWAGEN 70X0A	1	0	0	0	0	0	1
	VOLKSWAGEN 70X0D	0	0	1	0	0	0	1
	VOLKSWAGEN BEETLE	4	0	0	0	0	0	4
	VOLKSWAGEN BORA	472	0	0	0	0	0	472
	VOLKSWAGEN BUGGY	5	0	0	0	0	0	5
	VOLKSWAGEN BUS	3	0	0	0	0	0	3
	VOLKSWAGEN CADDY	228	0	249	0	0	0	477
	VOLKSWAGEN CADDY LIF	2	0	0	0	0	0	2
	VOLKSWAGEN CALIFORNI	2	0	0	0	0	0	2
	VOLKSWAGEN CARAVELLE	3	0	0	0	0	0	3
	VOLKSWAGEN COMBI	1	0	1	0	0	0	2
	VOLKSWAGEN CRAFTER	2	0	68	0	0	2	72
	VOLKSWAGEN DERBY	2	0	0	0	0	0	2
	VOLKSWAGEN EOS	107	0	0	0	0	0	107
	VOLKSWAGEN FOX	202	0	0	0	0	0	202
	VOLKSWAGEN GOLF	10203	0	9	0	0	0	10212
	VOLKSWAGEN GOLF PLUS	11	0	0	0	0	0	11
	VOLKSWAGEN ILTIS	14	0	0	0	0	0	14
	VOLKSWAGEN JETTA	437	0	0	0	0	0	437

VEHICULES A MOTEUR

4. IMMATRICULATIONS DES VEHICULES A MOTEUR D'OCCASION MIS EN CIRCULATION
D'APRES LA MARQUE ET LE TYPE. 3 EME TRIMESTRE 2010

MARQUE	TYPE	voiture pour personne	autobus- autocar	véh. pour le transport de march.	tracteur	tracteur agricole	véhicule spécial	Total
	VOLKSWAGEN K70	1	0	0	0	0	0	1
	VOLKSWAGEN KARMANN	7	0	0	0	0	0	7
	VOLKSWAGEN KEVER	18	0	0	0	0	0	18
	VOLKSWAGEN KG1500	2	0	0	0	0	0	2
	VOLKSWAGEN KG1600	3	0	0	0	0	0	3
	VOLKSWAGEN LT	0	0	49	0	0	0	49
	VOLKSWAGEN LT28D	1	0	0	0	0	0	1
	VOLKSWAGEN LT31	0	0	1	0	0	0	1
	VOLKSWAGEN LT35	1	0	1	0	0	0	2
	VOLKSWAGEN LT35D	1	0	0	0	0	0	1
	VOLKSWAGEN LT40	0	0	1	0	0	0	1
	VOLKSWAGEN LT46	0	0	1	0	0	0	1
	VOLKSWAGEN LUPO	373	0	0	0	0	0	373
	VOLKSWAGEN MULTIVAN	20	0	0	0	0	0	20
	VOLKSWAGEN NEW BEETL	10	0	0	0	0	0	10
	VOLKSWAGEN NEWBEETLE	282	0	0	0	0	0	282
	VOLKSWAGEN OPTIMA	1	0	0	0	0	0	1
	VOLKSWAGEN PASSAT	2040	0	2	0	0	0	2042
	VOLKSWAGEN PASSAT CC	63	0	0	0	0	0	63
	VOLKSWAGEN PHAETON	16	0	0	0	0	16	16
	VOLKSWAGEN POLO	5579	0	2	0	0	0	5581
	VOLKSWAGEN SCIROCCO	51	0	0	0	0	0	51
	VOLKSWAGEN SHARAN	475	0	0	0	0	0	475
	VOLKSWAGEN SPEEDSTER	1	0	0	0	0	0	1
	VOLKSWAGEN T1	0	0	2	0	0	0	2
	VOLKSWAGEN T2	2	0	0	0	0	0	2
	VOLKSWAGEN T3	1	0	1	0	0	0	2
	VOLKSWAGEN T4	41	0	0	0	0	0	41
	VOLKSWAGEN TIGUAN	94	0	0	0	0	0	94
	VOLKSWAGEN TIGUANVAN	0	0	1	0	0	0	1
	VOLKSWAGEN TOUAREG	195	0	65	0	0	0	260
	VOLKSWAGEN TOURAN	600	0	0	0	0	0	600
	VOLKSWAGEN TRANSPORT	115	0	217	0	0	0	332
	VOLKSWAGEN VAN	1	0	0	0	0	0	1
	VOLKSWAGEN VARIAN	2	0	0	0	0	0	2
	VOLKSWAGEN VENTO	467	0	0	0	0	0	467
	VOLKSWAGEN WINNEBAGO	1	0	0	0	0	0	1
	VOLKSWAGENCALIFORNIA	15	0	0	0	0	0	15
	VW CADDY 4 MOTION	0	0	1	0	0	0	1
	VW CORRADO	45	0	0	0	0	0	45
	VW SANTANA	2	0	0	0	0	0	2
	VW SCIROCCO	17	0	0	0	0	0	17
VOLKSWAGEN, VW CALIF	VOLKSWAGEN, VW CADDY	1	0	0	0	0	0	1
	VOLKSWAGEN, VW GOLF	19	0	0	0	0	0	19
	VOLKSWAGEN, VW MULTI	2	0	0	0	0	0	2
	VOLKSWAGEN, VW PASSA	6	0	0	0	0	0	6
	VOLKSWAGEN, VW PHAET	1	0	0	0	0	0	1
	VOLKSWAGEN, VW POLO	7	0	0	0	0	0	7
	VOLKSWAGEN, VW SCIRO	1	0	0	0	0	0	1
	VOLKSWAGEN, VW TOUAR	3	0	0	0	0	0	3
	VOLKSWAGEN, VW TOURA	2	0	0	0	0	0	2
VOLVO	VOLVO	13	6	193	29	4	16	261
	VOLVO 142	2	0	0	0	0	0	2
	VOLVO 145	1	0	0	0	0	0	1
	VOLVO 164	2	0	0	0	0	0	2
	VOLVO 1800ES	1	0	0	0	0	0	1
	VOLVO 240	21	0	0	0	0	0	21
	VOLVO 242	2	0	0	0	0	0	2
	VOLVO 244	2	0	0	0	0	0	2
	VOLVO 245	1	0	0	0	0	0	1
	VOLVO 262	1	0	0	0	0	0	1
	VOLVO 340	31	0	0	0	0	0	31
	VOLVO 345	1	0	0	0	0	0	1
	VOLVO 440	90	0	0	0	0	0	90
	VOLVO 460	82	0	0	0	0	0	82
	VOLVO 480	10	0	0	0	0	0	10
	VOLVO 66	1	0	0	0	0	0	1
	VOLVO 740	30	0	0	0	0	0	30
	VOLVO 740GL	0	0	1	0	0	0	1
	VOLVO 760	4	0	0	0	0	0	4
	VOLVO 850	121	0	0	0	0	0	121
	VOLVO 850 TDI	1	0	0	0	0	0	1

VEHICULES A MOTEUR

4. IMMATRICULATIONS DES VEHICULES A MOTEUR D'OCCASION MIS EN CIRCULATION
D'APRES LA MARQUE ET LE TYPE. 3 EME TRIMESTRE 2010

MARQUE	TYPE	voiture pour personne	autobus- autocar	véh. pour le transport de march.	tracteur	tracteur agricole	véhicule spécial	Total
	VOLVO 940	50	0	0	0	0	0	50
	VOLVO 960	15	0	0	0	0	0	15
	VOLVO AMAZONE	1	0	0	0	0	0	1
	VOLVO B10M	1	0	0	0	0	0	1
	VOLVO B12B	0	1	0	0	0	0	1
	VOLVO B7RLE	0	2	0	0	0	0	2
	VOLVO C30	149	0	0	0	0	0	149
	VOLVO C70	122	0	0	0	0	0	122
	VOLVO FE	0	0	1	0	0	0	1
	VOLVO FL	0	0	4	0	0	0	4
	VOLVO FL E5	0	0	3	0	0	0	3
	VOLVO FL104X2 18	0	0	1	0	0	0	1
	VOLVO FM/FH	0	0	0	3	0	0	3
	VOLVO FMFH	0	0	23	54	0	1	78
	VOLVO FMFH E4	0	0	13	18	0	0	31
	VOLVO FMFH E5	0	0	6	41	0	0	47
	VOLVO P1100	6	0	0	0	0	0	6
	VOLVO P1200	3	0	0	0	0	0	3
	VOLVO P1300	9	0	0	0	0	0	9
	VOLVO P1800	9	0	0	0	0	0	9
	VOLVO S40	441	0	0	0	0	0	441
	VOLVO S60	191	0	0	0	0	0	191
	VOLVO S70	45	0	0	0	0	0	45
	VOLVO S80	171	0	0	0	0	0	171
	VOLVO S90	3	0	0	0	0	0	3
	VOLVO V40	441	0	0	0	0	0	441
	VOLVO V50	688	0	1	0	0	0	689
	VOLVO V70	383	0	1	0	0	0	384
	VOLVO V70DC	0	0	3	0	0	0	3
	VOLVO V90	2	0	0	0	0	0	2
	VOLVO XC60	70	0	0	0	0	0	70
	VOLVO XC70	21	0	0	0	0	0	21
	VOLVO XC90	269	0	4	0	0	0	273
	VOLVO XC90DC	0	0	4	0	0	0	4
VW PORSCHE 914 6	VW PORSCHE 914 6	1	0	0	0	0	0	1
WAHL		0	0	0	0	1	0	1
WARTBURG	WARTBURG TOURIST	1	0	0	0	0	0	1
	WARTBURGLIMOUSINE	1	0	0	0	0	0	1
WEINSBERG	WEINSBERG R49	1	0	0	0	0	0	1
WESTFIELD	WESTFIELD SE1	2	0	0	0	0	0	2
	WESTFIELD SPEEDSPORT	1	0	0	0	0	0	1
	WESTFIELD SPORTS	1	0	0	0	0	0	1
	WESTFIELD ZE1	1	0	0	0	0	0	1
WHITE		0	0	1	0	2	0	3
WHITE OLIVER		0	0	0	0	2	0	2
WILLYS OVERLAND		18	0	9	0	0	1	28
	WILLYS JP	2	0	0	0	0	0	2
	WILLYS MB	3	0	0	0	0	0	3
WINNEBAGO		1	0	0	0	0	0	1
WIPPET	WOLSELEY	1	0	0	0	0	0	1
	WOLSELEY HORNET	1	0	0	0	0	0	1
YALE		0	0	0	0	0	6	6
YAMAHA		0	0	0	0	17	27	44
	YAMAHA BRUIN 250	0	0	0	0	2	0	2
	YAMAHA BRUIN 350	0	0	0	0	4	0	4
	YAMAHA BRUIN 350F	0	0	0	0	6	0	6
	YAMAHA GRIZZLY	0	0	0	0	23	0	23
	YAMAHA KODIAK 400	0	0	0	0	6	0	6
	YAMAHA KODIAK 450	0	0	0	0	15	0	15
	YAMAHA RHINO 700	0	0	0	0	1	0	1
	YAMAHA RHINO660	0	0	0	0	5	0	5
	YAMAHA YXR700	0	0	0	0	2	0	2
YUGO	ZASTAVA 750	2	0	0	0	0	0	2
ZETOR		0	0	0	0	21	0	21
ZETTELMEYER		0	0	0	0	0	1	1

Accidents de la circulation

ACCIDENTS DE ROULAGE
ACCIDENTS DE ROULAGE SUR LA VOIE PUBLIQUE AVEC TUES OU BLESSES
EVOLUTION DANS LE TEMPS

CHIFFRES ANNUELS ET MENSUELS (3)	NOMBRE D'ACCIDENTS (2)			NOMBRE DE VICTIMES		
	AVEC TUES (1)	AVEC BLESSES GRAVES	AVEC BLESSES LEGERS	NOMBRE TOTAL DES DECEDES	BLESSES GRAVES	BLESSES LEGERS
	2	3	4	6	7	8
2005 (4)	997	6.277	42.039	1.089	7.272	58.114
2006 (4)	1.003	6.095	42.083	1.075	6.999	58.270
2007 (4)	1.006	6.144	42.665	1.071	6.997	58.847
2008	869	5.895	42.063	944	6.782	57.655
2007						
JANVIER	72	431	3.240	75	475	4.468
FEVRIER	72	414	3.034	75	476	4.222
MARS	79	503	3.509	89	573	4.840
AVRIL	92	573	3.729	95	647	5.166
MAI	78	549	3.799	86	622	5.194
JUIN	86	537	3.952	89	600	5.436
JUILLET	95	511	3.322	101	602	4.716
AOUT	81	542	3.516	88	626	4.845
SEPTEMBRE	79	588	3.785	82	662	5.218
OCTOBRE	90	517	3.901	95	586	5.342
NOVEMBRE	93	459	3.482	100	529	4.717
DECEMBRE	89	520	3.396	96	600	4.683
2008						
JANVIER	66	428	3.208	71	477	4.311
FEVRIER	68	455	3.348	74	523	4.559
MARS	67	461	3.166	76	538	4.396
AVRIL	64	453	3.521	69	525	4.914
MAI	78	554	4.144	83	660	5.683
JUIN	80	538	3.944	84	611	5.348
JUILLET	96	533	3.375	100	626	4.773
AOUT	84	501	3.231	90	578	4.523
SEPTEMBRE	64	533	3.784	70	615	5.105
OCTOBRE	71	556	3.861	82	630	5.237
NOVEMBRE	71	452	3.391	79	513	4.627
DECEMBRE	60	432	3.090	66	484	4.179

(1) Décédés sur place ou endéans les 30 jours suivant la date de l'accident.

(2) Un accident entre deux usagers de la route ou plus est considéré comme un seul accident. Seuls les accidents ayant eu lieu sur la voie publique et ayant fait des morts ou des blessés sont comptabilisés dans cette statistique.

(3) En raison des arrondis, le total des mois peut être différent du total de l'année.

(4) Des chiffres révisés.

Source : les parquets.

Informations

La Direction générale Statistique et Information économique relève du SPF Economie, PME, Classes moyennes et Energie. Une de nos missions est de répondre aux besoins des autorités, des entreprises et des citoyens par une information chiffrée sur la situation réelle du pays dans différents domaines d'actualité.

Où trouver l'information statistique et économique?

Sur nos sites Internet <http://statbel.fgov.be> (statistiques) et <http://economie.fgov.be> (économie)

Dans cinq grandes villes du pays, la Direction générale Statistique et Information économique met à la disposition du public :

- ◇ Des annuaires et des publications spécialisées ainsi qu'une sélection de disquettes et de cédéroms.
- ◇ Une salle de lecture où il est possible de consulter nos publications, ainsi que celles d'autres SPF ou d'institutions belges et internationales.

Toutes nos bibliothèques sont accessibles les jours ouvrables de 8h30 à 16h30 (Bxl) ou de 9h à 12h et de 13h à 16h (autres).

Bruxelles City Atrium C

Rue du Progrès 50, 1210 Bruxelles
 tél. 02/277.55.03 – 02/277.55.04 fax 02/277.55.19
 e-mail : info@economie.fgov.be

Train (B) : Gare du Nord
 Métro (M) : ligne 2, station Rogier
 Trams : 3, 52, 55, 56, 81, 90
 arrêts Rogier ou Nord
 Bus STIB : 38, 58, 61
 arrêts Rogier ou Nord
 Bus De Lijn : 318, 351, 358, 410, 526, 554
 arrêt Nord

Anvers

Italiëlei 124 - bus 85, 2000 Antwerpen
 tél. 03/229.07.00 fax 03/233.28.30
 e-mail : info.antwerpen@economie.fgov.be

Train (B) : Centraal Station
 Métro (M) : arrêt Opera
 Tram-Bus : accès facile (Fr. Rooseveltplaats)

Charleroi

Tour Biarent, Bd Audent 14/5, 6000 Charleroi
 tél. 02/277.80.37 fax 02/277.57.03
 e-mail : info.charleroi@economie.fgov.be

Train (B) : Charleroi Sud, 20 min depuis la gare (Place Buisset, Rue du Collège, Place Charles II, Boulevard Tirou, rue de la Montagne)

Bus : arrêt Tirou
 Autoroute : petite ceinture de Charleroi - sortie Gare du Sud

Gand

Gaston Crommenlaan 6 bus 901 ,9050 Gent
 tél. 02/277 86 96 fax 02/277 54 06
 e-mail : info.gent@economie.fgov.be

Train (B) : Gent St. Pieters
 Bus : Ligne 9 Mariakerke Driesdreef - Gentbrugge Groeningewijk, arrêt Ledeborg Gaston Crommenlaan
 Autoroute: accès aisé par autoroute E17 (sortie Gent-Centrum B401 / Ledeborg)

Liège

Bd de la Sauvenière 73-75, 4000 Liège
 tél. 02/277.55.78 fax 04/222.49.94
 e-mail : info.liege@economie.fgov.be

Train (B) : Gare des Guillemins ou Gare du Palais
 Tram-Bus : (Guillemins) 1 et 4 arrêt Sauvenière
 Parking (P) : Neujean (à 20 m - même trottoir)
 Mercure (en face)

Nous diffusons de nombreux produits qui donnent une image chiffrée de la réalité socio-économique belge.

Ces produits, repris dans notre catalogue, sont disponibles auprès de nos centres régionaux ou auprès de notre service de Documentation - vente de Bruxelles. Notre catalogue vous sera envoyé sur simple demande. (voir adresses ci-contre).

Vous trouverez également un extrait de nos données, ainsi que la liste de nos publications sur notre site Internet : <http://statbel.fgov.be>

Transport : autres publications

Parc des véhicules à moteur

Sur base du fichier des véhicules immatriculés au SPF Mobilité et Transports, la Direction générale Statistique et Information économique publie dans cette brochure différents tableaux illustrant la répartition provinciale de l'ensemble de notre parc automobile selon l'âge du véhicule, par catégorie (voiture privée, car, bus, véhicule utilitaire, tracteur, motocyclette, véhicule spécial) par marque et type de véhicule, ou par genre de carburant utilisé. Un tableau informe également sur la répartition par commune des différentes catégories de véhicules – *Annuelle*

Transport routier de marchandises

Cette brochure présente un aperçu général du transport routier belge dans ses traits les plus marquants. On y trouve des informations sur les transports routiers intérieurs et internationaux tantôt effectués pour compte propre, tantôt pour compte de tiers. La répartition est faite également selon le genre de véhicule, les régions de chargement et de déchargement, etc. – *Annuelle*

Quelques autres publications

Publications générales

Bulletin de statistique - *Internet*
Communiqué hebdomadaire - *Internet*

Territoire et environnement

Statistique de l'occupation du sol (*cd-rom*)
Aperçu Environnement - *Annuel*

Population

Ménages et noyaux familiaux - *Annuel*
Population totale au 1er janvier - *Annuel*

Société

Accidents de la circulation – *Annuel*
Enquête sur les budgets des ménages - *Annuel*

Économie et finances

Ventes de biens immobiliers – *Annuel*

Agriculture

Recensement agricole et horticole au 15 mai –
Annuel

Industrie

Production industrielle et construction -
Mensuel

Commerce, services et transports

Commerce intérieur – *Annuel*
Compendium Société de l'information - *Annuel*



Achévé d'imprimer
par l'imprimerie de la
Direction générale Statistique
et Information économique
B-1000 Bruxelles

Avril 2011