

Transport

Statistiques mensuelles

La Direction générale Statistique et Information économique propose des informations statistiques impartiales. Les informations sont diffusées conformément à la loi, notamment pour ce qui concerne leur confidentialité.

Nous classons les statistiques en huit domaines :

- Généralités
- Territoire et environnement
- Population
- Société
- Économie et finances
- Agriculture et activités assimilées
- Industrie
- Services, commerce et transports

Tous droits de traduction, d'adaptation, de reproduction par tous procédés, y compris la photographie et le microfilm sont soumis à autorisation préalable de la Direction générale Statistique et Information économique. Toutefois, la citation de courts extraits, à titre explicatif ou justificatif, dans un article, un compte-rendu ou un livre, est autorisée moyennant indication claire et précise de la source.

Éditeur responsable : A. Versonnen

© 2011, **SPF ECONOMIE**

DIRECTION GENERALE STATISTIQUE ET INFORMATION ECONOMIQUE | éditeur

B-1000 Bruxelles – WTC III - 30 Boulevard Simon Bolivar

Transport

Statistiques mensuelles

Juillet 2010

Sommaire

Activité des ports maritimes

1A. Nombre et tonnage (en 1 000 tonneaux de jaugeage bruts) des navires de mer entrés jusqu'en mars 2010	3
1B. Nombre et tonnage (en 1 000 tonneaux de jaugeage bruts) des navires de mer sortis jusqu'en mars 2010	5
Graphique 1. Nombre de navires de mer entrés et sortis dans tous les ports belges.....	7
2A. Nombre et tonnage des marchandises(en 1 000 tonnes) selon le type de chargement des navires de mer entrés jusqu'en mars 2010	9
2B. Nombre et tonnage des marchandises(en 1 000 tonnes) selon le type de chargement des navires de mer sortis jusqu'en mars 2010	13
Graphique 2. Evolution du tonnage (en 1 000 tonnes) de marchandise selon le type de chargement des navires de mer entrés et sortis dans tous les ports belges	17

Navigation intérieure

Évolution dans le temps jusqu'en juin 2009

1A. Répartition du transport par voie navigable d'après l'export, l'import, le transit et le trafic intérieur (en 1 000 tonnes et 1 000 000 tonnes-km)	21
1B. Activité d'après la nature des marchandises transportées (nomenclature N.S.T.) (en 1 000 tonnes)	22

Transport par rail

Société Nationale des Chemins de Fer belges

1A. Trafic de voyageurs – Chiffres totaux jusqu'en avril 2010	27
1B. Trafic commercial de marchandises – Chiffres totaux jusqu'en avril 2010	28

Navigation aérienne

1A. Évolution dans le temps pour des aéroports belges jusqu'en mars 2010.....	31
1B. Provenances et destinations principales – mars 2010	34

Véhicules à moteur

1A. Véhicules à moteur neufs mis en circulation Évolution dans le temps jusqu'en juin 2010	37
1B. Véhicules à moteur d'occasion mis en circulation Évolution dans le temps jusqu'en juin 2010	38
2A. Véhicules à moteur neufs mis en circulation – juin 2010	39
2B. Véhicules à moteur d'occasion mis en circulation – juin 2010	39

3. Immatriculations des véhicules à moteur neufs mis en circulation d'après la marque et le type, 2 ^{ème} trimestre 2010.....	40
4. Immatriculations des véhicules à moteur d'occasion mis en circulation d'après la marque et le type, 2 ^{ème} trimestre 2010	74

Accidents de la circulation

Accidents de roulage sur la voie publique avec tués et/ou blessés	
Évolution dans le temps jusqu'en décembre 2008	121

Signes conventionnels

Les renseignements ne sont pas disponibles	..
0 ou inférieur à la moitié de l'unité utilisée	-
0 ou inférieur à la moitié de l'unité utilisée	0
Chiffres provisoires	(*)

Activité des ports maritimes

Note activité des ports maritimes :

Pour Ostende et Bruxelles : Les données sont incomplètes pour 2005 et 2008 à cause d'un autre calcul.

Pour Bruxelles : Depuis 2008, le canal maritime Bruxelles-Escaut n'appartient plus au port de Bruxelles.

Activité des ports maritimes

1A. Nombre et tonnage des navires de mer entrés (en 1.000 tonneaux de jaugeage bruts)

CHIFFRES ANNUELS ET MENSUELS	TOUS LES PORTS BELGES (1)				ANVERS			
	CHARGES		SUR LEST		CHARGES		SUR LEST	
	NOMBRE	TONNAGE	NOMBRE	TONNAGE	NOMBRE	TONNAGE	NOMBRE	TONNAGE
2006	24.456	443.800	5.550	43.542	11.345	230.960	4.384	33.681
2007	25.293	484.008	6.133	52.774	11.900	250.745	4.792	38.245
2008	24.600	488.590	6.176	54.537	11.786	257.968	4.613	38.414
2009	20.652	449.460	4.852	49.107	10.178	232.451	3.937	37.069
2010								
JANVIER	1.653	36.362	427	4.099	832	19.471	310	2.597
FEVRIER	1.608	34.995	417	3.691	775	18.158	298	2.410
MARS	1.851	40.451	468	4.718	924	21.311	364	3.175
AVRIL								
MAI								
JUIN								
JUILLET								
AOUT								
SEPTEMBRE								
OCTOBRE								
NOVEMBRE								
DECEMBRE								

CHIFFRES ANNUELS ET MENSUELS	GAND (Y.C. ZELZATE)				BRUGES-ZEEBRUGGE			
	CHARGES		SUR LEST		CHARGES		SUR LEST	
	NOMBRE	TONNAGE	NOMBRE	TONNAGE	NOMBRE	TONNAGE	NOMBRE	TONNAGE
2006	2.058	29.068	1.011	3.540	7.806	159.113	1.001	10.073
2007	2.143	28.604	1.033	3.466	8.362	181.741	1.118	15.306
2008	2.324	29.738	1.137	4.108	8.146	178.788	1.188	15.236
2009	2.057	25.470	890	3.802	7.125	178.401	559	11.635
2010								
JANVIER	166	2.275	92	344	593	13.966	59	1.278
FEVRIER	174	2.048	108	485	582	13.797	43	959
MARS	208	2.475	90	423	617	15.346	52	1.304
AVRIL								
MAI								
JUIN								
JUILLET								
AOUT								
SEPTEMBRE								
OCTOBRE								
NOVEMBRE								
DECEMBRE								

(1) excepté les mouvements entre les ports belges.

Source: Déclaration générale à l'entrée de navires, Gemeentelijk Havenbedrijf Antwerpen, Havenbestuur Brugge-Zeebrugge, Haven Oostende, Havenbedrijf Gent.

Activité des ports maritimes

1A. Nombre et tonnage des navires de mer entrés (en 1.000 tonneaux de jaugeage bruts)

suite et fin

CHIFFRES ANNUELS ET MENSUELS	OSTENDE				NIEUPOORT			
	CHARGES		SUR LEST		CHARGES		SUR LEST	
	NOMBRE	TONNAGE	NOMBRE	TONNAGE	NOMBRE (1)	TONNAGE	NOMBRE	TONNAGE
2006	4.578	33.914	53	82	427	369	0	0
2007	4.644	34.998	51	56	491	445	0	0
2008	4.169	32.611	665	334	490	585	0	0
2009	2.828	22.286	73	112	241	565	0	0
2010								
JANVIER	176	1.106	11	10	3	7	0	0
FEVRIER	192	1.512	16	11	14	39	0	0
MARS	232	1.968	14	10	11	30	0	0
AVRIL								
MAI								
JUIN								
JUILLET								
AOUT								
SEPTEMBRE								
OCTOBRE								
NOVEMBRE								
DECEMBRE								

CHIFFRES ANNUELS ET MENSUELS	BRUXELLES (Y.C. BASSIN INDUSTRIEL)				LIEGE			
	CHARGES		SUR LEST		CHARGES		SUR LEST	
	NOMBRE	TONNAGE	NOMBRE	TONNAGE	NOMBRE	TONNAGE	NOMBRE	TONNAGE
2006	252	701	57	147	70	122	63	100
2007	312	908	63	181	42	69	113	185
2008	22	37	2	6	25	41	134	220
2009	11	12	1	2	13	23	65	113
2010								
JANVIER	1	1	0	0	0	0	6	10
FEVRIER	1	2	0	0	3	5	6	10
MARS	0	0	0	0	1	1	5	9
AVRIL								
MAI								
JUIN								
JUILLET								
AOUT								
SEPTEMBRE								
OCTOBRE								
NOVEMBRE								
DECEMBRE								

Source: Déclaration générale à l'entrée de navires, Gemeentelijk Havenbedrijf Antwerpen, Havenbestuur Brugge-Zeebrugge, Haven Oostende, Havenbedrijf Gent.

(1) Des chiffres saisonniers.

Activité des ports maritimes

1B. Nombre et tonnage des navires de mer sortis (en 1.000 tonneaux de jaugeage bruts)

CHIFFRES ANNUELS ET MENSUELS	TOUS LES PORTS BELGES (1)				ANVERS			
	CHARGES		SUR LEST		CHARGES		SUR LEST	
	NOMBRE	TONNAGE	NOMBRE	TONNAGE	NOMBRE	TONNAGE	NOMBRE	TONNAGE
2006	20.873	364.336	7.950	95.237	10.432	208.041	6.158	70.828
2007	21.896	401.615	8.448	103.350	11.246	229.666	6.475	76.492
2008	21.312	405.730	8.329	108.358	11.203	235.821	6.231	78.858
2009	18.963	413.955	6.936	94.100	9.925	221.772	5.013	62.293
2010								
JANVIER	1.533	33.299	596	8.174	776	17.956	422	5.252
FEVRIER	1.513	32.966	573	6.522	753	17.315	401	4.550
MARS	1.666	36.789	695	9.350	848	19.690	511	6.287
AVRIL								
MAI								
JUIN								
JUILLET								
AOUT								
SEPTEMBRE								
OCTOBRE								
NOVEMBRE								
DECEMBRE								

CHIFFRES ANNUELS ET MENSUELS	GAND (Y.C. ZELZATE)				BRUGES-ZEEBRUGGE			
	CHARGES		SUR LEST		CHARGES		SUR LEST	
	NOMBRE	TONNAGE	NOMBRE	TONNAGE	NOMBRE	TONNAGE	NOMBRE	TONNAGE
2006	1.476	14.603	1.569	17.977	6.774	154.283	2.097	14.763
2007	1.485	14.146	1.679	17.774	7.081	179.237	2.419	17.858
2008	1.596	14.352	1.814	19.560	6.731	174.645	2.586	19.425
2009	1.278	12.561	1.559	16.349	5.481	162.850	2.175	26.727
2010								
JANVIER	133	1.196	127	1.423	473	13.265	189	2.338
FEVRIER	144	1.242	135	1.244	444	13.150	175	1.540
MARS	139	1.265	171	1.685	492	14.296	171	2.272
AVRIL								
MAI								
JUIN								
JUILLET								
AOUT								
SEPTEMBRE								
OCTOBRE								
NOVEMBRE								
DECEMBRE								

(1) excepté les mouvements entre les ports belges.

Source: Déclaration générale à la sortie de navires, Gemeentelijk Havenbedrijf Antwerpen, Havenbestuur Brugge-Zeebrugge, Haven Oostende, Havenbedrijf Gent.

Activité des ports maritimes

1B. Nombre et tonnage des navires de mer sortis (en 1.000 tonneaux de jaugeage bruts)

suite et fin

CHIFFRES ANNUELS ET MENSUELS	OSTENDE				NIEUPOORT			
	CHARGES		SUR LEST		CHARGES		SUR LEST	
	NOMBRE	TONNAGE	NOMBRE	TONNAGE	NOMBRE	TONNAGE	NOMBRE (1)	TONNAGE
2006	3.993	32.592	638	1.405	0	0	422	365
2007	4.164	33.872	531	1.182	0	0	487	441
2008	3.727	31.323	1.107	1.622	0	0	487	585
2009	2.425	21.099	476	1.298	0	0	241	565
2010								
JANVIER	163	1.067	24	49	0	0	3	7
FEVRIER	163	1.413	45	110	0	0	14	39
MARS	182	1.799	64	179	0	0	11	30
AVRIL								
MAI								
JUIN								
JUILLET								
AOUT								
SEPTEMBRE								
OCTOBRE								
NOVEMBRE								
DECEMBRE								

CHIFFRES ANNUELS ET MENSUELS	BRUXELLES (Y.C. BASSIN INDUSTRIEL)				LIEGE			
	CHARGES		SUR LEST		CHARGES		SUR LEST	
	NOMBRE	TONNAGE	NOMBRE	TONNAGE	NOMBRE	TONNAGE	NOMBRE	TONNAGE
2006	75	273	183	535	112	180	24	35
2007	106	356	197	612	128	212	10	13
2008	2	3	1	2	151	253	6	9
2009	0	0	1	2	49	89	5	9
2010								
JANVIER	0	0	0	0	3	5	0	0
FEVRIER	0	0	0	0	5	8	0	0
MARS	0	0	0	0	6	10	1	1
AVRIL								
MAI								
JUIN								
JUILLET								
AOUT								
SEPTEMBRE								
OCTOBRE								
NOVEMBRE								
DECEMBRE								

Source: Déclaration générale à l'entrée de navires, Gemeentelijk Havenbedrijf Antwerpen, Havenbestuur Brugge-Zeebrugge, Haven Oostende, Havenbedrijf Gent.

(1) Des chiffres saisonniers.

Activité des ports maritimes

Nombre des navires de mer entrés dans tous les ports belges de janvier à mars 2010

Graphique 1.

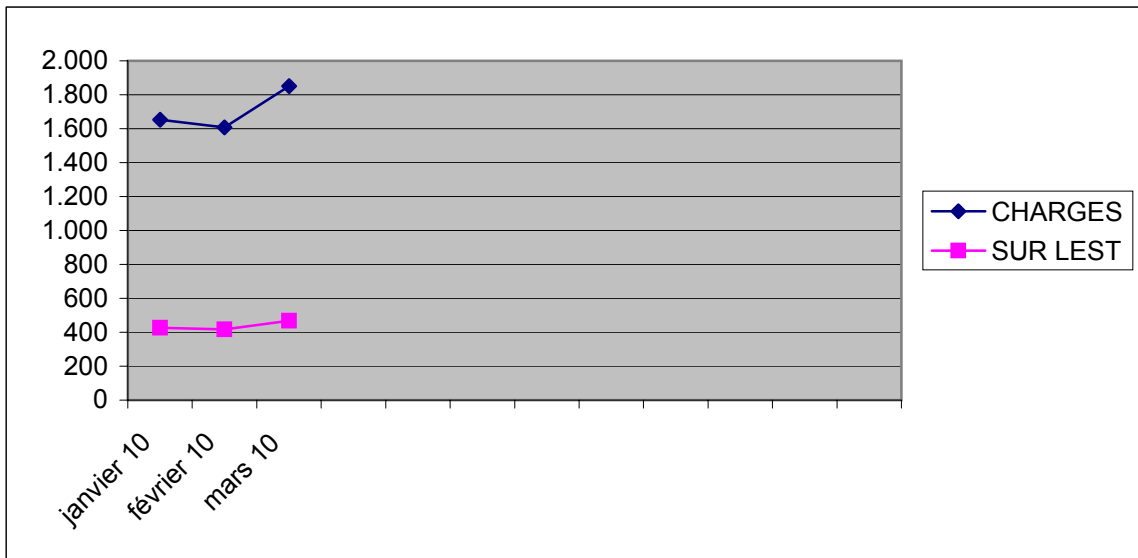

Activité des ports maritimes

Nombre des navires de mer sortis dans tous les ports belges de janvier à mars 2010

Graphique 1.

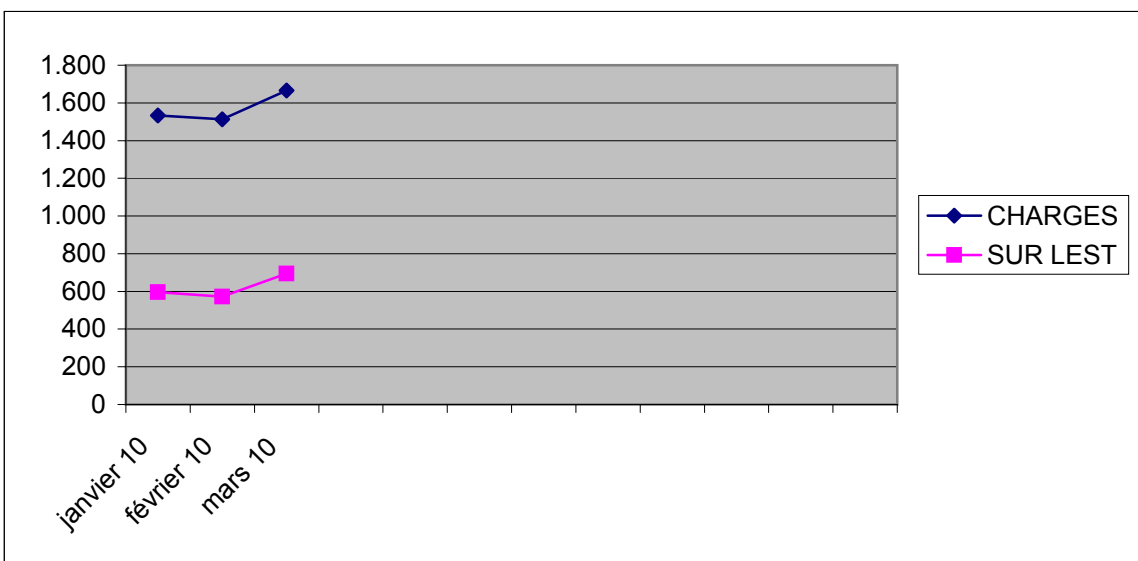

Activité des ports maritimes

2A. Nombre et tonnage de marchandises (en 1.000 tonnes) selon le type de chargement des navires de mer entrés

CHIFFRES ANNUELS ET MENSUELS	TOUS LES PORTS BELGES (1)					
	VRAC LIQUIDE	VRAC SEC	CONTENEURS		RO-RO	
	TONNAGE	TONNAGE	NOMBRE (2)	TONNAGE	NOMBRE (3)	TONNAGE
2006	34.192	37.639	4.082.058	33.667	2.120.060	9.065
2007	32.457	37.070	4.775.309	41.093	2.349.916	9.872
2008	34.677	40.721	5.077.917	43.878	2.700.383	9.352
2009	34.263	24.686	4.503.846	39.462	1.857.329	5.970
2010						
JANVIER	3.035	2.012	397.157	3.530	146.990	399
FEVRIER	2.358	1.888	399.369	3.574	158.968	423
MARS	3.380	2.465	417.788	3.804	170.484	471
AVRIL						
MAI						
JUIN						
JUILLET						
AOUT						
SEPTEMBRE						
OCTOBRE						
NOVEMBRE						
DECEMBRE						

CHIFFRES ANNUELS ET MENSUELS	ANVERS					
	VRAC LIQUIDE	VRAC SEC	CONTENEURS		RO-RO	
	TONNAGE	TONNAGE	NOMBRE (2)	TONNAGE	NOMBRE (3)	TONNAGE
2006	26.788	18.931	3.338.769	27.591	407.373	1.887
2007	25.593	17.938	3.859.541	34.278	465.198	2.101
2008	26.966	21.400	4.082.727	36.906	931.147	1.912
2009	25.451	11.350	3.486.744	31.388	604.064	1.176
2010						
JANVIER	2.308	1.018	306.671	2.800	48.863	102
FEVRIER	1.908	765	313.788	2.874	55.063	99
MARS	2.782	1.147	333.425	3.134	45.451	96
AVRIL						
MAI						
JUIN						
JUILLET						
AOUT						
SEPTEMBRE						
OCTOBRE						
NOVEMBRE						
DECEMBRE						

(1) excepté les mouvements entre les ports belges (2) en EVP (Equivalent Vingt Pieds) (3) en unités ro-ro.

Source: Déclaration générale et formulaire de déclaration pour transport par conteneur et unités ro-ro (directive 95/64/CE) à l'entrée de navires, Gemeentelijk Havenbedrijf Antwerpen, Havenbestuur Brugge-Zeebrugge, Haven Oostende, Havenbedrijf Gent.

Note: Le poids de la cargaison est considéré y compris les emballages, mais sans la tare des véhicules, conteneurs, unités ro-ro et unités navigantes.

Activité des ports maritimes

2A. Nombre et tonnage de marchandises (en 1.000 tonnes) selon le type de chargement des navires de mer entrés - suite

CHIFFRES ANNUELS ET MENSUELS	GAND (Y.C. ZELZATE)					
	VRAC LIQUIDE	VRAC SEC	CONTENEURS		RO-RO	
	TONNAGE	TONNAGE	NOMBRE (2)	TONNAGE	NOMBRE (3)	TONNAGE
2006	1.986	14.863	13.893	61	199.804	1.050
2007	2.083	15.132	25.773	85	184.394	1.069
2008	2.832	15.609	25.947	75	149.162	925
2009	2.620	10.680	26.978	68	131.720	684
2010						
JANVIER	167	897	2.688	10	7.531	60
FEVRIER	176	869	2.903	10	7.206	61
MARS	231	997	3.024	13	9.786	68
AVRIL						
MAI						
JUIN						
JUILLET						
AOUT						
SEPTEMBRE						
OCTOBRE						
NOVEMBRE						
DECEMBRE						

CHIFFRES ANNUELS ET MENSUELS	BRUGES-ZEEBRUGGE					
	VRAC LIQUIDE	VRAC SEC	CONTENEURS		RO-RO	
	TONNAGE	TONNAGE	NOMBRE (2)	TONNAGE	NOMBRE (3)	TONNAGE
2006	4.626	1.829	693.923	5.795	1.372.460	3.895
2007	3.927	1.982	858.432	6.516	1.557.065	4.254
2008	4.148	1.850	943.059	6.686	1.488.222	4.040
2009	5.863	1.495	983.738	7.960	1.040.806	2.495
2010						
JANVIER	514	41	87.798	719	86.439	145
FEVRIER	243	90	82.679	690	92.089	153
MARS	312	138	81.339	657	109.788	182
AVRIL						
MAI						
JUIN						
JUILLET						
AOUT						
SEPTEMBRE						
OCTOBRE						
NOVEMBRE						
DECEMBRE						

(1) excepté les mouvements entre les ports belges (2) en EVP (Equivalent Vingt Pieds) (3) en unités ro-ro.

Source: Déclaration générale et formulaire de déclaration pour transport par conteneur et unités ro-ro (directive 95/64/CE) à l'entrée de navires, Gemeentelijk Havenbedrijf Antwerpen, Havenbestuur Brugge-Zeebrugge, Haven Oostende, Havenbedrijf Gent.

Note: Le poids de la cargaison est considéré y compris les emballages, mais sans la tare des véhicules, conteneurs, unités ro-ro et unités navigantes.

Activité des ports maritimes

2A. Nombre et tonnage de marchandises (en 1.000 tonnes) selon le type de chargement des navires de mer entrés - suite

CHIFFRES ANNUELS ET MENSUELS	OSTENDE					
	VRAC LIQUIDE	VRAC SEC	CONTENEURS		RO-RO	
	TONNAGE	TONNAGE	NOMBRE (2)	TONNAGE	NOMBRE (3)	TONNAGE
2006	94	968	35.358	219	140.423	2.234
2007	29	911	30.840	204	143.259	2.449
2008	53	791	26.148	210	131.852	2.474
2009	23	645	6.391	46	80.739	1.614
2010						
JANVIER	0	37	0	0	4.157	93
FEVRIER	0	112	0	0	4.610	110
MARS	0	141	0	0	5.459	125
AVRIL						
MAI						
JUIN						
JUILLET						
AOUT						
SEPTEMBRE						
OCTOBRE						
NOVEMBRE						
DECEMBRE						

CHIFFRES ANNUELS ET MENSUELS	NIEUPOORT					
	VRAC LIQUIDE	VRAC SEC	CONTENEURS		RO-RO	
	TONNAGE	TONNAGE	NOMBRE (2)	TONNAGE	NOMBRE (3)	TONNAGE
2006	-	512	-	-	-	-
2007	-	588	-	-	-	-
2008	-	586	-	-	-	-
2009	-	155	-	-	-	-
2010						
JANVIER	-	2	-	-	-	-
FEVRIER	-	12	-	-	-	-
MARS	-	9	-	-	-	-
AVRIL						
MAI						
JUIN						
JUILLET						
AOUT						
SEPTEMBRE						
OCTOBRE						
NOVEMBRE						
DECEMBRE						

(1) excepté les mouvements entre les ports belges (2) en EVP (Equivalent Vingt Pieds) (3) en unités ro-ro.

Source: Déclaration générale et formulaire de déclaration pour transport par conteneur et unités ro-ro (directive 95/64/CE) à l'entrée de navires, Gemeentelijk Havenbedrijf Antwerpen, Havenbestuur Brugge-Zeebrugge, Haven Oostende, Havenbedrijf Gent.

Note: Le poids de la cargaison est considéré y compris les emballages, mais sans la tare des véhicules, conteneurs, unités ro-ro et unités navigantes.

Activité des ports maritimes

2A. Nombre et tonnage de marchandises (en 1.000 tonnes) selon le type de chargement des navires de mer entrés - suite et fin

CHIFFRES ANNUELS ET MENSUELS	BRUXELLES (Y.C. BASSIN INDUSTRIEL)					
	VRAC LIQUIDE	VRAC SEC	CONTENEURS		RO-RO	
	TONNAGE	TONNAGE	NOMBRE (2)	TONNAGE	NOMBRE (3)	TONNAGE
2006	262	431	116	1	-	-
2007	359	497	723	9	-	-
2008	-	18	-	-	-	-
2009	-	11	-	-	-	-
2010						
JANVIER	-	2	-	-	-	-
FEVRIER	-	-	-	-	-	-
MARS	-	-	-	-	-	-
AVRIL						
MAI						
JUIN						
JUILLET						
AOUT						
SEPTEMBRE						
OCTOBRE						
NOVEMBRE						
DECEMBRE						

CHIFFRES ANNUELS ET MENSUELS	LIEGE					
	VRAC LIQUIDE	VRAC SEC	CONTENEURS		RO-RO	
	TONNAGE	TONNAGE	NOMBRE (2)	TONNAGE	NOMBRE (3)	TONNAGE
2006	-	86	-	-	-	-
2007	-	7	-	-	-	-
2008	-	0	-	-	-	-
2009	-	0	-	-	-	-
2010						
JANVIER	-	0	-	-	-	-
FEVRIER	-	0	-	-	-	-
MARS	-	-	-	-	-	-
AVRIL						
MAI						
JUIN						
JUILLET						
AOUT						
SEPTEMBRE						
OCTOBRE						
NOVEMBRE						
DECEMBRE						

(1) excepté les mouvements entre les ports belges (2) en EVP (Equivalent Vingt Pieds) (3) en unités ro-ro.

Source: Déclaration générale et formulaire de déclaration pour transport par conteneur et unités ro-ro (directive 95/64/CE) à l'entrée de navires, Gemeentelijk Havenbedrijf Antwerpen, Havenbestuur Brugge-Zeebrugge, Haven Oostende, Havenbedrijf Gent.

Note: Le poids de la cargaison est considéré y compris les emballages, mais sans la tare des véhicules, conteneurs, unités ro-ro et unités navigantes.

Activité des ports maritimes

2B. Nombre et tonnage de marchandises (en 1.000 tonnes) selon le type de chargement des navires de mer sortis

CHIFFRES ANNUELS ET MENSUELS	TOUS LES PORTS BELGES (1)					
	VRAC LIQUIDE	VRAC SEC	CONTENEURS		RO-RO	
	TONNAGE	TONNAGE	NOMBRE (2)	TONNAGE	NOMBRE (3)	TONNAGE
2006	13.293	8.962	4.342.635	48.134	2.541.226	11.891
2007	16.461	8.418	5.066.088	54.316	2.760.683	13.036
2008	15.098	8.279	5.401.076	57.722	2.679.948	12.371
2009	15.220	8.170	4.682.020	53.212	2.062.501	8.417
2010						
JANVIER	1.046	731	414.753	4.628	167.330	539
FEVRIER	1.082	939	409.383	4.700	178.663	572
MARS	1.131	844	469.514	5.441	222.120	679
AVRIL						
MAI						
JUIN						
JUILLET						
AOUT						
SEPTEMBRE						
OCTOBRE						
NOVEMBRE						
DECEMBRE						

CHIFFRES ANNUELS ET MENSUELS	ANVERS					
	VRAC LIQUIDE	VRAC SEC	CONTENEURS		RO-RO	
	TONNAGE	TONNAGE	NOMBRE (2)	TONNAGE	NOMBRE (3)	TONNAGE
2006	10.952	6.682	3.492.116	38.738	653.319	1.962
2007	13.675	6.274	4.070.646	43.819	740.395	2.434
2008	12.027	5.739	4.351.827	47.012	797.789	2.575
2009	13.733	5.816	3.631.909	40.231	721.091	2.017
2010						
JANVIER	830	492	315.468	3.494	60.072	163
FEVRIER	918	607	320.426	3.594	54.709	158
MARS	849	575	378.689	4.300	76.459	196
AVRIL						
MAI						
JUIN						
JUILLET						
AOUT						
SEPTEMBRE						
OCTOBRE						
NOVEMBRE						
DECEMBRE						

(1) excepté les mouvements entre les ports belges (2) en EVP (Equivalent Vingt Pieds) (3) en unités ro-ro.

Source: Déclaration générale et formulaire de déclaration pour transport par conteneur et unités ro-ro (directive 95/64/CE) à la sortie de navires, Gemeentelijk Havenbedrijf Antwerpen, Havenbestuur Brugge-Zeebrugge, Haven Oostende, Havenbedrijf Gent.

Note: Le poids de la cargaison est considéré y compris les emballages, mais sans la tare des véhicules, conteneurs, unités ro-ro et unités navigantes.

Activité des ports maritimes

2B. Nombre et tonnage de marchandises (en 1.000 tonnes) selon le type de chargement des navires de mer sortis - suite

CHIFFRES ANNUELS ET MENSUELS	GAND (Y.C. ZELZATE)					
	VRAC LIQUIDE	VRAC SEC	CONTENEURS		RO-RO	
	TONNAGE	TONNAGE	NOMBRE (2)	TONNAGE	NOMBRE (3)	TONNAGE
2006	831	1.997	19.046	147	118.602	791
2007	903	1.834	29.460	224	113.994	841
2008	1.086	2.287	30.107	250	94.582	748
2009	1.105	2.206	30.006	230	175.076	633
2010						
JANVIER	143	231	2.999	25	7.986	57
FEVRIER	142	318	3.051	30	7.669	61
MARS	199	261	3.216	29	8.669	67
AVRIL						
MAI						
JUIN						
JUILLET						
AOUT						
SEPTEMBRE						
OCTOBRE						
NOVEMBRE						
DECEMBRE						

CHIFFRES ANNUELS ET MENSUELS	BRUGES-ZEEBRUGGE					
	VRAC LIQUIDE	VRAC SEC	CONTENEURS		RO-RO	
	TONNAGE (4)	TONNAGE (4)	NOMBRE (2)	TONNAGE	NOMBRE (3)	TONNAGE
2006	1270	33	796.932	8.692	1.627.817	5.811
2007	1650	27	935.015	9.756	1.757.518	6.114
2008	1783	101	990.969	9.941	1.645.025	5.501
2009	252	13	1.012.038	11.606	1.076.006	3.612
2010						
JANVIER	67	3	96.287	1.109	93.637	179
FEVRIER	6	0	85.907	1.077	110.829	204
MARS	68	2	87.611	1.112	130.519	247
AVRIL						
MAI						
JUIN						
JUILLET						
AOUT						
SEPTEMBRE						
OCTOBRE						
NOVEMBRE						
DECEMBRE						

(1) excepté les mouvements entre les ports belges (2) en EVP (Equivalent Vingt Pieds) (3) en unités ro-ro.

(4) des chiffres incomplets

Source: Déclaration générale et formulaire de déclaration pour transport par conteneur et unités ro-ro (directive 95/64/CE) à la sortie de navires, Gemeentelijk Havenbedrijf Antwerpen, Havenbestuur Brugge-Zeebrugge, Haven Oostende, Havenbedrijf Gent.

Note: Le poids de la cargaison est considéré y compris les emballages, mais sans la tare des véhicules, conteneurs, unités ro-ro et unités navigantes.

Activité des ports maritimes

2B. Nombre et tonnage de marchandises (en 1.000 tonnes) selon le type de chargement des navires de mer sortis - suite

CHIFFRES ANNUELS ET MENSUELS	OSTENDE					
	VRAC LIQUIDE	VRAC SEC	CONTENEURS		RO-RO	
	TONNAGE	TONNAGE	NOMBRE (2)	TONNAGE	NOMBRE (3)	TONNAGE
2006	0	0	34.401	555	141.488	3.327
2007	0	0	30.246	508	148.776	3.647
2008	0	0	28.098	519	142.552	3.547
2009	0	0	7.920	140	90.328	2.155
2010						
JANVIER	-	0	-	-	5.635	139
FEVRIER	-	0	-	-	5.456	149
MARS	0	0	-	-	6.473	169
AVRIL						
MAI						
JUIN						
JUILLET						
AOUT						
SEPTEMBRE						
OCTOBRE						
NOVEMBRE						
DECEMBRE						

CHIFFRES ANNUELS ET MENSUELS	NIEUPOORT					
	VRAC LIQUIDE	VRAC SEC	CONTENEURS		RO-RO	
	TONNAGE	TONNAGE	NOMBRE (2)	TONNAGE	NOMBRE (3)	TONNAGE
2006	-	0	-	-	-	-
2007	-	0	-	-	-	-
2008	-	0	-	-	-	-
2009	-	0	-	-	-	-
2010						
JANVIER	-	0	-	-	-	-
FEVRIER	-	0	-	-	-	-
MARS	-	0	-	-	-	-
AVRIL						
MAI						
JUIN						
JUILLET						
AOUT						
SEPTEMBRE						
OCTOBRE						
NOVEMBRE						
DECEMBRE						

(1) excepté les mouvements entre les ports belges (2) en EVP (Equivalent Vingt Pieds) (3) en unités ro-ro.

Source: Déclaration générale et formulaire de déclaration pour transport par conteneur et unités ro-ro (directive 95/64/CE) à la sortie de navires, Gemeentelijk Havenbedrijf Antwerpen, Havenbestuur Brugge-Zeebrugge, Haven Oostende, Havenbedrijf Gent.

Note: Le poids de la cargaison est considéré y compris les emballages, mais sans la tare des véhicules, conteneurs, unités ro-ro et unités navigantes.

Activité des ports maritimes

2B. Nombre et tonnage de marchandises (en 1.000 tonnes) selon le type de chargement des navires de mer sortis - suite

CHIFFRES ANNUELS ET MENSUELS	BRUXELLES (Y.C. BASSIN INDUSTRIEL)					
	VRAC LIQUIDE	VRAC SEC	CONTENEURS		RO-RO	
	TONNAGE	TONNAGE	NOMBRE (2)	TONNAGE	NOMBRE (3)	TONNAGE
2006	105	68	141	2	-	-
2007	90	96	722	9	-	-
2008	-	0	-	-	-	-
2009	-	0	-	-	-	-
2010						
JANVIER	-	0	-	-	-	-
FEVRIER	-	-	-	-	-	-
MARS	-	-	-	-	-	-
AVRIL						
MAI						
JUIN						
JUILLET						
AOUT						
SEPTEMBRE						
OCTOBRE						
NOVEMBRE						
DECEMBRE						

CHIFFRES ANNUELS ET MENSUELS	LIEGE					
	VRAC LIQUIDE	VRAC SEC	CONTENEURS		RO-RO	
	TONNAGE	TONNAGE	NOMBRE (2)	TONNAGE	NOMBRE (3)	TONNAGE
2006	-	1	-	-	-	-
2007	-	6	-	-	-	-
2008	-	7	-	-	-	-
2009	-	5	-	-	-	-
2010						
JANVIER	-	1	-	-	-	-
FEVRIER	-	1	-	-	-	-
MARS	-	-	-	-	-	-
AVRIL						
MAI						
JUIN						
JUILLET						
AOUT						
SEPTEMBRE						
OCTOBRE						
NOVEMBRE						
DECEMBRE						

(1) excepté les mouvements entre les ports belges (2) en EVP (Equivalent Vingt Pieds) (3) en unités ro-ro.

Source: Déclaration générale et formulaire de déclaration pour transport par conteneur et unités ro-ro (directive 95/64/CE) à la sortie de navires, Gemeentelijk Havenbedrijf Antwerpen, Havenbestuur Brugge-Zeebrugge, Haven Oostende, Havenbedrijf Gent.

Note: Le poids de la cargaison est considéré y compris les emballages, mais sans la tare des véhicules, conteneurs, unités ro-ro et unités navigantes.

Activité des ports maritimes

Evolution du tonnage de marchandises (en 1.000 tonnes) selon le type de chargement des navires de mer entrés dans tous les ports belges de janvier à mars 2010

Graphique 2.

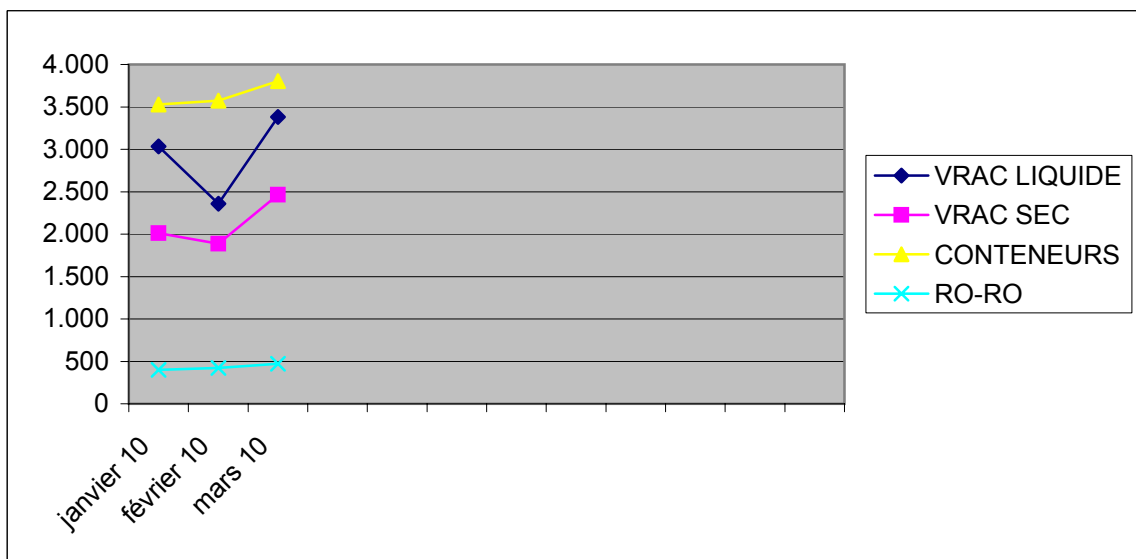

Activité des ports maritimes

Evolution du tonnage de marchandises (en 1.000 tonnes) selon le type de chargement des navires de mer sortis dans tous les ports belges de janvier à mars 2010

Graphique 2.

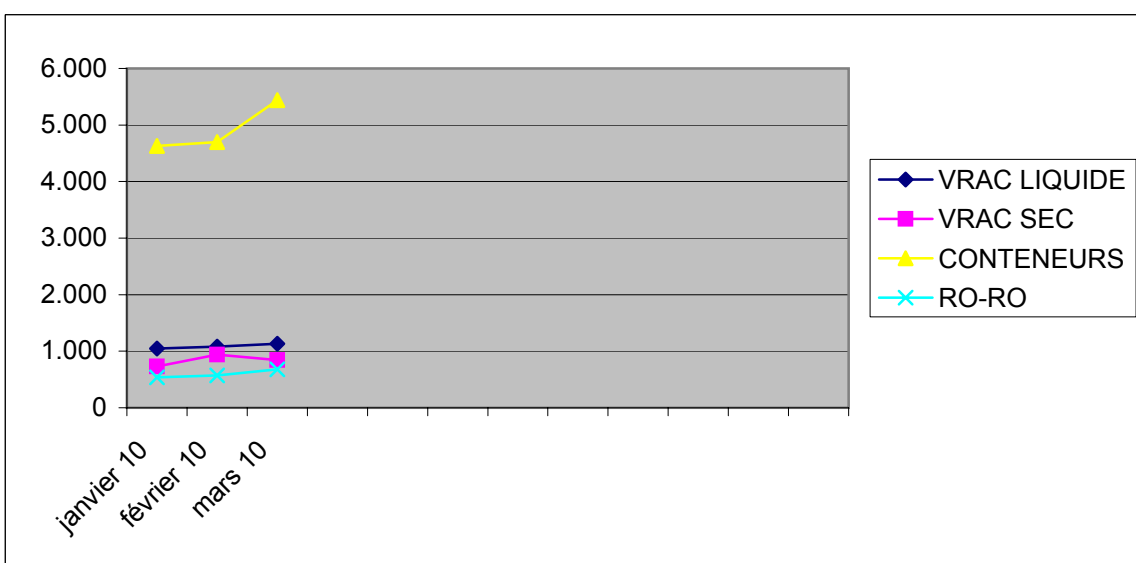

Navigation intérieure

**NAVIGATION INTERIEURE
EVOLUTION DANS LE TEMPS**

**A) REPARTITION DU TRANSPORT PAR VOIE NAVIGABLE D'APRES L'EXPORT, L'IMPORT, LE TRANSIT
ET LE TRAFIC INTERIEUR**

CHIFFRES ANNUELS ET MENSUELS	TRAFIC INTERIEUR		IMPORT		EXPORT		TRANSIT		TOTAL	
	T (1)	TKM (2)	T	TKM	T	TKM	T	TKM	T	TKM
2003	31.120	2.832	60.781	3.330	41.526	1.566	4.330	573	137.757	8.301
2004	35.748	3.057	66.794	3.317	41.078	1.528	4.147	557	147.767	8.459
2005	35.697	3.068	78.848	3.465	49.058	1.608	4.490	578	168.093	8.719
2006	37.596	3.170	74.552	3.468	49.123	1.663	5.173	671	166.444	8.972
2007(3) (4)	38.643	3.406	56.302	3.363	28.842	1.439	10.858	798	134.645	9.006
2008(3) (4)	36.772	3.498	53.472	3.090	29.943	1.425	10.163	733	130.350	8.746
2008										
JANVIER	3.240	304	4.233	253	2.319	108	1.067	63	10.859	728
FEVRIER	2.973	283	4.007	245	2.072	118	823	62	9.875	708
MARS	3.875	366	4.376	244	3.488	136	827	61	12.566	807
AVRIL	3.236	289	5.257	288	2.609	136	1.058	71	12.160	784
MAI	3.258	300	4.539	263	2.561	120	1.110	65	11.468	748
JUIN	3.113	296	4.654	274	2.500	117	825	64	11.092	751
JUILLET	2.783	281	4.513	256	2.541	119	1.068	68	10.905	724
AOUT	2.810	282	4.752	269	2.347	109	730	50	10.639	710
SEPTEMBRE	3.119	315	4.765	276	2.643	124	686	54	11.213	769
OCTOBRE	3.241	307	4.751	277	2.755	135	915	70	11.662	789
NOVEMBRE	2.607	237	4.205	251	2.240	116	580	56	9.632	660
DECEMBRE	2.517	238	3.420	194	1.868	87	474	49	8.279	568
2009										
JANVIER	2.509	218	4.210	247	1.826	86	541	54	9.086	605
FEVRIER	2.866	243	3.556	195	1.977	89	526	49	8.925	576
MARS	2.786	244	4.083	219	2.087	108	681	51	9.637	622
AVRIL	2.406	207	3.551	187	1.977	89	464	40	8.398	523
MAI	3.459	251	3.586	192	1.674	82	465	48	9.184	573
JUIN	2.827	230	3.565	195	2.103	102	459	45	8.954	572
JUILLET										
AOUT										
SEPTEMBRE										
OCTOBRE										
NOVEMBRE										
DECEMBRE										

(1) 1 000 tonnes.

(2) 1 000 000 tonnes-km.

(3) Les données de 2007 et 2008 ne sont pas comparables avec les données des années précédentes en raison de la modification de la méthode de collecte de données suite à un nouveau règlement européen.

(4) En raisons des arrondis, le total des mois peut être différent du total de l'année.

NAVIGATION INTERIEURE
EVOLUTION DANS LE TEMPS
B) ACTIVITE D'APRES LA NATURE DES MARCHANDISES TRANSPORTEES (1 000 TONNES)

code (1)	TOTAL	01	02	03	04	05	06	07	08	09	10
CHIFFRES ANNUELS ET MENSUELS											
2007 (2)	134.647	6.554	11.347	41.892	4.331	3	1.181	12.117	10.690	7.851	11.422
2008 (2)	130.347	6.382	11.312	42.651	3.661	9	1.077	12.898	9.817	8.780	8.637
2008											
JANVIER	10.860	481	1.411	3.043	279	-	70	1.217	956	669	772
FEVRIER	9.876	483	947	2.965	277	2	118	997	832	678	770
MARS	12.565	501	829	4.291	377	-	116	1.102	809	1.605	745
AVRIL	12.160	584	1.308	4.068	319	-	85	1.098	883	686	817
MAI	11.469	573	945	4.073	327	-	66	1.016	765	710	792
JUIN	11.090	578	882	3.757	247	2	70	948	845	667	800
JUILLET	10.904	469	1.051	3.371	258	-	52	1.060	871	584	738
AOUT	10.639	519	767	3.807	314	-	100	897	774	640	647
SEPTEMBRE	11.213	588	830	3.806	327	5	100	1.073	861	675	771
OCTOBRE	11.662	628	1.064	3.944	337	-	127	1.155	824	708	816
NOVEMBRE	9.630	502	618	3.191	315	-	79	1.181	778	609	545
DECEMBRE	8.279	476	660	2.335	284	-	94	1.154	619	549	424
2009											
JANVIER	7.758	475	578	1.989	265	2	102	1.367	876	433	420
FEVRIER	8.924	446	641	3.087	256	-	67	1.054	801	410	435
MARS	9.635	453	713	3.482	258	-	116	1.028	835	525	458
AVRIL	8.399	496	420	2.782	233	-	120	933	810	444	386
MAI	9.184	506	431	2.737	246	-	67	1.906	711	447	384
JUIN	8.960	536	378	3.438	241	-	62	936	755	527	388
JUILLET											
AOUT											
SEPTEMBRE											
OCTOBRE											
NOVEMBRE											
DECEMBRE											

- (1)
- 01 Produits de l'agriculture, de la chasse et de la forêt; poissons et autres produits de la pêche.
 - 02 Houille et lignite; pétrole brut et gaz naturel.
 - 03 Minerais métalliques et autres produits d'extraction; tourbe; minerais d'uranium et thorium.
 - 04 Produits alimentaires, boissons et tabac.
 - 05 Textiles et produits textiles, cuir et articles en cuir.
 - 06 Bois et produits du bois et du liège (hormis les meubles); vannerie et sparterie; pâte à papier; papier et articles en papier, produits imprimés ou supports enregistrés.
 - 07 Coke et produits pétroliers raffinés.
 - 08 Produits chimiques et fibres synthétiques; produits en caoutchouc ou en plastique; produits des industries nucléaires.
 - 09 Autres produits minéraux non métalliques.
 - 10 Métaux de base; produits du travail des métaux, sauf machines et matériels.

- (2) En raison des arrondis, le total des mois peut être différent du total de l'année.

11	12	13	14	15	16	17	18	19	20	code (1)
										CHIFFRES ANNUELS ET MENSUELS
58	98	14	199	-	12.122	153	2	14.603	10	2007 (2)
28	80	22	170	0	11.871	3	11	12.935	3	2008 (2)
										2008
4	2	-	13	-	899	0	2	1.042	0	JANVIER
3	3	1	22	-	795	1	1	981	-	FEVRIER
5	9	2	17	-	1.052	0	-	1.105	-	MARS
1	9	1	13	-	1.030	1	3	1.253	1	AVRIL
3	6	1	7	-	1.052	1	2	1.129	1	MAI
5	9	-	17	-	1.106	0	2	1.155	-	JUIN
1	10	0	11	-	1.330	0	0	1.098	0	JUILLET
2	6	4	21	-	1.117	-	-	1.024	-	AOUT
0	6	3	8	-	1.067	0	0	1.093	-	SEPTEMBRE
2	6	3	12	-	995	0	1	1.040	-	OCTOBRE
1	8	3	22	-	745	0	0	1.032	1	NOVEMBRE
1	6	4	7	-	683	0	0	983	-	DECEMBRE
										2009
2	5	2	18	-	595	-	-	628	1	JANVIER
5	4	8	12	-	573	-	-	1.125	0	FEVRIER
2	4	4	17	-	552	-	-	1.187	1	MARS
1	6	3	17	-	614	-	-	1.134	-	AVRIL
3	3	3	17	-	421	-	-	1.300	2	MAI
4	1	3	19	-	439	-	-	1.227	6	JUIN
										JUILLET
										AOUT
										SEPTEMBRE
										OCTOBRE
										NOVEMBRE
										DECEMBRE

- 11 Machines et matériel, n.c.a.(*); machines de bureau et matériel informatique; machines et appareils électriques, n.c.a.(*); équipements de radio, télévision et communication; instruments médicaux, de précision et d'optique, montres, pendules et horloges.
- 12 Matériel de transport.
- 13 Meubles; autres produits manufacturés n.c.a.(*).
- 14 Matières premières secondaires; déchets de voirie et autres déchets.
- 15 Courrier, colis.
- 16 Équipement et matériel utilisés dans le transport de marchandises.
- 17 Marchandises transportées dans le cadre de déménagements (biens d'équipement ménager et mobilier de bureau); bagages transportés séparément des passagers; véhicules automobiles transportés pour réparation; autres biens non marchands, n.c.a.(*).
- 18 Marchandises groupées: mélange de types de marchandises qui sont transportées ensemble.
- 19 Marchandises non identifiables; marchandises qui, pour une raison ou pour une autre, ne peuvent pas être identifiées et ne peuvent donc pas être classées dans l'un des groupes 01 à 16.
- 20 Autres marchandises, n.c.a.(*).
- (*) : non classés ailleurs.

Transport par rail

TRANSPORT PAR RAIL
SOCIETE NATIONALE DES CHEMINS DE FER BELGES - CHIFFRES TOTAUX
1A. TRAFIC DE VOYAGEURS

CHIFFRES ANNUELS ET MENSUELS	NOMBRE DE VOYA- GEURS (MILLIERS)	NOMBRE DE VOYA- GEURS KM (MILLIONS)	NOMBRE DE TRAIN-KM PRODUC- TIFS (MILLIERS)
2004	178.422	8.676	78.105
2005	187.141	9.150	76.469
2006	197.523	9.607	76.230
2007	206.500	9.932	77.324
2008	216.739	10.403	76.632
2009	219.787	10.427	77.045
2009			
JANVIER	18.691	856	6.351
FEVRIER	18.676	849	6.024
MARS	19.534	899	6.695
AVRIL	18.655	883	6.553
MAI	19.216	903	6.375
JUIN	18.728	897	6.578
JUILLET	15.148	813	6.842
AOUT	14.329	790	6.666
SEPTEMBRE	18.275	878	6.585
OCTOBRE	19.832	886	6.291
NOVEMBRE	19.354	878	5.774
DECEMBRE	19.349	895	6.311
2010 (1)			
JANVIER	18.854	861	6.566
FEVRIER	18.936	834	6.069
MARS	19.837	905	
AVRIL	19.307	906	
MAI			
JUIN			
JUILLET			
AOUT			
SEPTEMBRE			
OCTOBRE			
NOVEMBRE			
DECEMBRE			

(1) Chiffres provisoires, les chiffres peuvent changer chaque mois.

TRANSPORT PAR RAIL
SOCIETE NATIONALE DES CHEMINS DE FER BELGES - CHIFFRES TOTAUX
1B. TRAFIC COMMERCIAL DE MARCHANDISES

CHIFFRES ANNUELS ET MENSUELS	1 000 TONNES		WAGONS COMPLETS 1 000 000 TKM (2)		TRAIN-KM PRODUC- TIFS (MILLIERS)	TKM (2) BRUTS REMOR- QUES (MILLIONS)
	TRAFIC INTERIEUR	TRAFIC INTER- NATIONAL	TRAFIC INTERIEUR	TRAFIC INTER- NATIONAL		
	(1)	(1)	(1)	(1)		
2004	23.358	35.019	2.111	5.584	16.622	20.373
2005	24.176	36.205	2.262	5.778	14.320	18.594
2006	25.222	37.329	2.390	6.197	14.759	19.329
2007	21.006	35.702	1.898	5.812	14.308	18.450
2008	23.502	33.826	2.147	5.635	14.324	19.411
2009	14.151	22.370	1.675	3.765	9.354	12.653
2009						
JANVIER	975	1.789	110	310	772	1.006
FEVRIER	1.158	1.844	126	320	821	1.102
MARS	1.283	1.804	141	309	841	1.094
AVRIL	1.203	1.633	134	275	738	959
MAI	1.208	1.685	137	283	732	986
JUIN	1.143	1.859	140	306	755	1.009
JUILLET	1.187	1.933	147	320	790	1.059
AOUT	1.032	1.655	129	279	695	932
SEPTEMBRE	1.305	2.143	163	356	847	1.186
OCTOBRE	1.311	2.311	163	380	883	1.251
NOVEMBRE	1.187	2.004	144	339	762	1.114
DECEMBRE	1.159	1.710	141	288	718	955
2010						
JANVIER	1.261	1.848	148	312	740	799
FEVRIER	1.320	1.893	153	323	750	842
MARS	1.461	2.230	168	381		
AVRIL	1.429	2.040	155	356		
MAI						
JUIN						
JUILLET						
AOUT						
SEPTEMBRE						
OCTOBRE						
NOVEMBRE						
DECEMBRE						

(1) Ne comprend ni les transports militaires ni les transports de service.

(2) tonnes-km.

Navigation aérienne

NAVIGATION AERIENNE
ACTIVITE DES AERODROMES BELGES (VOLS COMMERCIAUX) (1)
1A. EVOLUTION DANS LE TEMPS

CHIFFRES ANNUELS ET MENSUELS	TOUS LES AERODROMES BELGES					
	NOMBRE DE VOLS		NOMBRE DE PASSAGERS (2)		MARCHANDISES (3) (TONNE)	
	AU DEPART	A L'ARRIVEE	AU DEPART	A L'ARRIVEE	AU DEPART	A L'ARRIVEE
2008	158.584	158.446	11.209.335	11.152.864	627.698	623.119
2009	150.755	150.456	10.894.376	10.851.438	477.762	475.735
2010						
JANVIER	11.050	11.016	664.024	709.318	45.313	45.177
FEVRIER	10.840	10.827	714.742	711.757	46.789	45.225
MARS	13.292	13.260	861.270	845.128	59.192	53.103
AVRIL						
MAI						
JUIN						
JUILLET						
AOUT						
SEPTEMBRE						
OCTOBRE						
NOVEMBRE						
DECEMBRE						

CHIFFRES ANNUELS ET MENSUELS	BRUXELLES NATIONAL					
	NOMBRE DE VOLS		NOMBRE DE PASSAGERS (2)		MARCHANDISES (3) (TONNE)	
	AU DEPART	A L'ARRIVEE	AU DEPART	A L'ARRIVEE	AU DEPART	A L'ARRIVEE
2008	117.833	117.814	9.353.899	9.356.489	324.833	333.910
2009	105.925	105.860	8.571.673	8.600.523	210.262	190.929
2010						
JANVIER	7.656	7.643	505.180	545.372	18.248	13.653
FEVRIER	7.406	7.399	545.970	543.799	16.875	13.625
MARS	8.655	8.644	649.513	640.512	25.815	18.421
AVRIL						
MAI						
JUIN						
JUILLET						
AOUT						
SEPTEMBRE						
OCTOBRE						
NOVEMBRE						
DECEMBRE						

(1) Anvers, Bruxelles national, Charleroi, Liège, Ostende.

(2) Les passagers en transit sont inclus dans le départ et l'arrivée.

(3) Le fret + courrier.

NAVIGATION AERIENNE (SUITE)
ACTIVITE DES AERODROMES BELGES (VOLS COMMERCIAUX) (1)
1A. EVOLUTION DANS LE TEMPS

CHIFFRES ANNUELS ET MENSUELS	ANVERS					
	NOMBRE DE VOLS		NOMBRE DE PASSAGERS (2)		MARCHANDISES (3) (TONNE)	
	AU DEPART	A L'ARRIVEE	AU DEPART	A L'ARRIVEE	AU DEPART	A L'ARRIVEE
2008	11.462	11.533	65.774	64.231	343	347
2009	11.757	11.812	64.741	64.777	380	377
2010						
JANVIER	621	628	4.697	4.395	29	25
FEVRIER	686	694	5.885	5.807	34	33
MARS	1.197	1.190	6.805	6.665	32	33
AVRIL						
MAI						
JUIN						
JUILLET						
AOUT						
SEPTEMBRE						
OCTOBRE						
NOVEMBRE						
DECEMBRE						

CHIFFRES ANNUELS ET MENSUELS	OSTENDE					
	NOMBRE DE VOLS		NOMBRE DE PASSAGERS (2)		MARCHANDISES (3) (TONNE)	
	AU DEPART	A L'ARRIVEE	AU DEPART	A L'ARRIVEE	AU DEPART	A L'ARRIVEE
2008	6.178	6.124	102.419	82.783	37.390	38.619
2009	6.969	6.947	99.106	74.498	31.386	38.318
2010						
JANVIER	424	421	3.590	2.253	2.695	4.163
FEVRIER	476	479	3.536	3.073	2.559	3.319
MARS	796	793	4.712	4.649	2.783	2.806
AVRIL						
MAI						
JUIN						
JUILLET						
AOUT						
SEPTEMBRE						
OCTOBRE						
NOVEMBRE						
DECEMBRE						

(1) Anvers, Bruxelles national, Charleroi, Liège, Ostende.

(2) Les passagers en transit sont inclus dans le départ et l'arrivée.

(3) Le fret + courrier.

NAVIGATION AERIENNE (SUITE)
ACTIVITE DES AERODROMES BELGES (VOLS COMMERCIAUX) (1)
1A. EVOLUTION DANS LE TEMPS

CHIFFRES ANNUELS ET MENSUELS	CHARLEROI					
	NOMBRE DE VOLS		NOMBRE DE PASSAGERS (2)		MARCHANDISES (3) (TONNE)	
	AU DEPART	A L'ARRIVEE	AU DEPART	A L'ARRIVEE	AU DEPART	A L'ARRIVEE
2008	9.622	9.596	1.482.268	1.459.679	0	0
2009	13.159	13.133	1.971.009	1.948.888	0	1
2010						
JANVIER	1.268	1.265	144.160	152.223	0	0
FEVRIER	1.158	1.160	151.970	153.019	0	1
MARS	1.395	1.394	192.409	186.972	0	1
AVRIL						
MAI						
JUIN						
JUILLET						
AOUT						
SEPTEMBRE						
OCTOBRE						
NOVEMBRE						
DECEMBRE						

CHIFFRES ANNUELS ET MENSUELS	LIEGE					
	NOMBRE DE VOLS		NOMBRE DE PASSAGERS (2)		MARCHANDISES (3) (TONNE)	
	AU DEPART	A L'ARRIVEE	AU DEPART	A L'ARRIVEE	AU DEPART	A L'ARRIVEE
2008	13.489	13.379	204.975	189.682	265.132	250.243
2009	12.945	12.704	187.847	162.752	235.734	246.110
2010						
JANVIER	1.081	1.059	6.397	5.075	24.341	27.336
FEVRIER	1.114	1.095	7.381	6.059	27.321	28.247
MARS	1.249	1.239	7.831	6.330	30.562	31.842
AVRIL						
MAI						
JUIN						
JUILLET						
AOUT						
SEPTEMBRE						
OCTOBRE						
NOVEMBRE						
DECEMBRE						

(1) Anvers, Bruxelles national, Charleroi, Liège, Ostende.

(2) Les passagers en transit sont inclus dans le départ et l'arrivée.

(3) Le fret + courrier.

NAVIGATION AERIENNE
ACTIVITE DES AERODROMES BELGES (1)
1B. PAYS LES PLUS IMPORTANTS (SELON LE NOMBRE DE VOLS)
CHIFFRES MENSUELS MARS 2010

CHIFFRES MENSUELS	NOMBRE DE VOLS		NOMBRE DE PASSAGERS		MARCHANDISES (2) (EN TONNES)	
	AU DEPART	A L'ARRIVEE	AU DEPART	A L'ARRIVEE	AU DEPART	A L'ARRIVEE
ALLEMAGNE	1.276	1.281	60.258	60.535	2.634	2.515
ARABIE SAOUDITE	41	43	4.255	3.971	3	10
AUTRICHE	269	298	17.638	17.904	375	708
BAHREIN	42	7	0	0	3.013	526
BELGIQUE	1.055	1.024	3.647	2.405	4	107
BULGARIE	51	49	4.711	4.826	5	2
CAMEROUN	24	25	3.955	4.377	196	187
CANADA	34	41	7454	5711	432	431
CHINE	22	32	2.237	2.126	1.063	2.236
CROATIE	26	26	1.376	1.387	4	0
DANEMARK	331	329	17.895	18.787	453	213
EGYPTE	155	238	21.805	21.559	457	6.334
EMIRATS ARABES UNIS	64	67	4.399	4.129	36	249
ESPAGNE	1.204	1.201	132.567	132.725	1.493	1.085
ETATS-UNIS	313	418	41.546	38.620	5.238	12.427
FINLANDE	138	115	8.221	7.711	345	47
FRANCE	1.101	1.158	53.548	48.458	1.392	1.810
GRECE	146	126	11.982	9.893	391	36
HONGRIE	172	155	11.807	10.927	394	56
INDE	107	103	15.833	20.381	2.184	1.433
IRLANDE	150	145	16.185	16.448	241	170
ISRAEL	124	130	8.046	8.860	4.683	5.824
ITALIE	1.269	1.260	104.303	97.222	1.753	1.829
JORDANIE	34	20	1894	1812	532	73
LETTONIE	45	27	0	0	2.136	798
LIBYE	37	30	1.156	1.384	1.131	760
LITUANIE	42	42	2.918	3.362	70	0
MALTE	29	23	3.196	2.188	17	5
MAROC	270	270	35.367	32.875	286	328
NIGER	46	64	5	9	937	0
NORVEGE	169	160	9.753	10.313	117	4
OUZBEKISTAN	64	13	9	0	5.590	902
PAYS-BAS	385	401	9.085	10.845	0	11
POLOGNE	244	237	16.936	15.115	257	128
PORTUGAL	295	301	24.742	23.752	499	311
REPUBLIQUE TCHEQUE	207	206	12.240	11.724	255	226
ROUMANIE	118	114	8.802	8.317	225	107
ROYAUME-UNI	1.428	1.470	49.525	53.102	2.974	3.873
RUSSIE	78	38	5.011	5.963	4.542	888
SENEGAL	32	31	6.325	8.566	423	259
SLOVENIE	83	85	2.699	2.653	50	34
SUEDE	397	397	20.024	19.542	1.113	831
SUISSE	474	473	34.412	35.040	67	126
TUNISIE	80	80	11.638	10.420	17	12
TURQUIE	225	213	24.756	21.132	902	667

(1) Anvers, Bruxelles national, Charleroi, Liège, Ostende.

(2) Le fret + courrier.

Véhicules à moteur

VEHICULES A MOTEUR
1A. VEHICULES A MOTEUR NEUFS, MIS EN CIRCULATION
EVOLUTION DANS LE TEMPS

CHIFFRES ANNUELS ET MENSUELS	IMMATRICULATION DE VEHICULES A MOTEURS NEUFS MIS EN CIRCULATION						
	VOITURES POUR PERSONNES	AUTO- BUS ET AUTOCARS	VEHICULES POUR LE TRANS- PORT DE MARCHAN- DISES	TRACTEURS	TRACTEURS AGRICOLES	TOTAL	MOTOS (1) SCOOTERS, AUTO- SCOOTERS, (2)
2004	489.262	911	63.859	5.200	4.102	563.334	25.118
2005	484.317	856	68.052	5.945	3.617	563.376	24.977
2006	530.296	914	66.592	4.730	3.748	603.339	27.290
2007	529.025	1.093	74.342	6.232	3.478	611.242	30.143
2008	540.542	1.207	70.497	6.331	3.901	622.478	30.112
2009	479.920	984	56.387	3.268	2.914	543.473	27.528
2009							
JANVIER	48.033	83	6.312	580	279	55.287	1.268
FEVRIER	46.148	47	5.312	381	302	52.190	2.195
MARS	50.736	109	5.800	386	388	57.419	3.094
AVRIL	48.114	107	5.607	302	332	54.462	3.578
MAI	38.390	117	4.763	229	267	43.766	2.982
JUIN	44.112	94	5.288	234	265	49.993	3.607
JUILLET	36.287	97	4.050	198	182	40.814	3.224
AOUT	30.333	88	3.671	198	239	34.529	2.576
SEPTEMBRE	35.908	61	3.865	292	218	40.344	2.271
OCTOBRE	40.005	50	4.890	241	179	45.365	1.578
NOVEMBRE	35.263	101	3.787	162	145	39.458	706
DECEMBRE	26.591	30	3.042	65	118	29.846	449
2010							
JANVIER	49.709	89	5.535	394	186	55.913	926
FEVRIER	47.840	87	4.522	200	241	52.890	1.756
MARS	64.781	83	6.470	278	418	72.030	2.999
AVRIL	57.802	72	5.679	275	389	64.217	3.167
MAI	48.154	150	5.037	263	234	53.838	2.909
JUIN	54.353	115	5.586	297	267	60.618	3.652
JUILLET							
AOUT							
SEPTEMBRE							
OCTOBRE							
NOVEMBRE							
DECEMBRE							

(1) Les vélomoteurs de 50 cc et moins, dépassant la vitesse de 45 km/h sont considéré comme motos.

(2) Cylindrée maximum de 350 cm³ et poids maximum de 350 kg.

VEHICULES A MOTEUR (SUITE)
1B. VEHICULES A MOTEUR D'OCCASION, MIS EN CIRCULATION
EVOLUTION DANS LE TEMPS

CHIFFRES ANNUELS ET MENSUELS	IMMATRICULATION DE VEHICULES A MOTEUR D'OCCASION					TOTAL
	VOITURES POUR PERSONNES	AUTO-BUS ET AUTOCARS	VEHICULES POUR LE TRANSPORT DE MARCHANDISES	TRACTEURS	TRACTEURS AGRICOLES	
2005	658.161	743	86.314	4.085	7.244	756.547
2006	696.606	821	86.618	4.573	8.077	796.695
2007	662.496	823	79.467	3.750	7.878	754.414
2008	653.109	810	77.426	3.288	8.293	742.926
2009	681.766	870	81.492	3.351	7.918	775.397
2009						
JANVIER	50.285	93	6.447	262	555	57.642
FEVRIER	54.729	96	6.639	246	750	62.460
MARS	62.345	84	7.725	303	858	71.315
AVRIL	61.169	105	7.034	281	777	69.366
MAI	56.670	63	6.298	276	739	64.046
JUIN	66.021	63	7.353	331	795	74.563
JUILLET	59.602	63	6.697	261	654	67.277
AOUT	52.867	71	6.038	280	682	59.938
SEPTEMBRE	59.722	56	7.291	388	702	68.159
OCTOBRE	58.888	57	7.356	259	541	67.101
NOVEMBRE	51.112	53	6.490	205	465	58.325
DECEMBRE	48.356	66	6.124	259	400	55.205
2010						
JANVIER	49.491	94	6.991	324	571	57.471
FEVRIER	51.722	71	7.064	309	625	59.791
MARS	65.413	70	8.506	378	905	75.272
AVRIL	60.308	76	7.675	335	772	69.166
MAI	55.820	53	6.995	316	694	63.878
JUIN	65.650	70	7.863	327	762	74.672
JUILLET						
AOUT						
SEPTEMBRE						
OCTOBRE						
NOVEMBRE						
DECEMBRE						

VEHICULES A MOTEUR

2. VEHICULES NEUFS ET D' OCCASION MIS EN CIRCULATION

CHIFFRES DETAILLES D' APRES LA RESIDENCE DU DECLARANT

MOIS JUIN 2010

RESIDENCE DU DECLARANT	VEHICULES A MOTEUR						MOTOS (1)
	VOITURES POUR PERSONNES	AUTOBUS ET AUTOCARS	VEHICULES TRANSPORT MARCHAND.	TRACTEURS	TRACTEURS AGRICOLES	TOTAL	

A. Neufs

REGION							
BRUXELLES-CAPITALE	9.282	51	749	11	5	10.098	289
REGION FLAMANDE	27.495	54	3.490	240	160	31.439	2.207
Province d' Anvers	7.824	37	929	58	34	8.882	533
Province de Brabant flamand	7.009	2	914	25	25	7.975	400
Province de Limbourg	3.310	5	369	36	16	3.736	456
Province de Flandre Orientale	5.145	7	631	43	32	5.858	416
Province de Flandre Occidentale	4.207	3	647	78	53	4.988	402
REGION WALLONNE	17.576	10	1.347	46	102	19.081	1.156
Province de Brabant wallon	2.465	-	159	2	12	2.638	162
Province de Hainaut	6.309	3	424	16	29	6.781	378
Province de Liège	5.110	4	436	19	16	5.585	364
Province de Luxembourg	1.355	-	144	6	22	1.527	105
Province de Namur	2.337	3	184	3	23	2.550	147
LE ROYAUME	54.353	115	5.586	297	267	60.618	3.652

B. Occasions

REGION							
BRUXELLES-CAPITALE	7.384	9	758	21	5	8.177	
REGION FLAMANDE	35.267	33	4.610	245	443	40.598	
Province d' Anvers	9.931	4	1.172	58	69	11.234	
Province de Brabant flamand	5.611	16	634	31	87	6.379	
Province de Limbourg	5.605	4	802	39	90	6.540	
Province de Flandre Orientale	7.902	4	1.071	62	99	9.138	
Province de Flandre Occidentale	6.218	5	931	55	98	7.307	
REGION WALLONNE	22.999	28	2.495	61	314	25.897	
Province de Brabant wallon	2.119	3	224	8	16	2.370	
Province de Hainaut	8.952	19	924	21	76	9.992	
Province de Liège	7.096	4	763	22	88	7.973	
Province de Luxembourg	1.749	1	209	7	82	2.048	
Province de Namur	3.083	1	375	3	52	3.514	
LE ROYAUME	65.650	70	7.863	327	762	74.672	

(1) Les vélomoteurs d' une cylindrée de 50 cc et moins, qui dépassent la vitesse de 45 km/h, sont considérés comme motos.

VEHICULES A MOTEUR

3. IMMATRICULATIONS DES VEHICULES A MOTEUR NEUFS MIS EN CIRCULATION
D'APRES LA MARQUE ET LE TYPE. 2 EME TRIMESTRE 2010

MARQUE	TYPE	voiture pour personne	autobus- autocar	véh. pour le transport de march.	tracteur	tracteur agricole	véhicule spécial	moto	Total
	APRILIA RR	0	0	0	0	0	0	1	1
	APRILIA RS125	0	0	0	0	0	0	8	8
	APRILIA RSV 4	0	0	0	0	0	0	15	15
	APRILIA SCARABEO 300	0	0	0	0	0	0	5	5
	APRILIA SHIVER 750	0	0	0	0	0	0	4	4
	APRILIA SHIVER S ABS	0	0	0	0	0	0	2	2
	APRILIA SM	0	0	0	0	0	0	3	3
	APRILIA SMVDORSODURO	0	0	0	0	0	0	2	2
	APRILIA SPORTCITY300	0	0	0	0	0	0	4	4
	APRILIA SPORTCITYONE	0	0	0	0	0	0	7	7
	APRILIA SX125	0	0	0	0	0	0	4	4
	APRILIA SXV 5.5	0	0	0	0	0	0	4	4
	APRILIA TUONO 1000R	0	0	0	0	0	0	5	5
ARCA	ARCA P740GLC	1	0	0	0	0	0	0	1
ARCTIC CAT	ARCTIC CAT DVX	0	0	0	0	0	0	1	1
	ARTIC CAT 700EFI	0	0	0	0	0	0	1	1
ARTEC		0	0	0	0	0	1	0	1
ASTON MARTIN	ASTON MARTIN DB9	3	0	0	0	0	0	0	3
	ASTON MARTIN DBS	3	0	0	0	0	0	0	3
	ASTON MARTIN RAPIDE	3	0	0	0	0	0	0	3
	ASTON MARTIN V12	1	0	0	0	0	0	0	1
	ASTON MARTIN V8	1	0	0	0	0	0	0	1
	ASTON MARTIN V8 VANT	4	0	0	0	0	0	0	4
	ASTON MARTIN VANTAGE	13	0	0	0	0	0	0	13
ATK	ATK ANT/MID240/220	0	0	1	0	0	0	0	1
ATLAS		0	0	0	0	0	1	0	1
ATLAS TEREX		0	0	0	0	0	2	0	2
AUSA		0	0	0	0	0	1	0	1
AUTO UNION 1000	AUDI	3	0	0	0	0	0	0	3
	AUDI A3	2.817	0	0	0	0	0	0	2.817
	AUDI A3 CABRIOLET	1	0	0	0	0	0	0	1
	AUDI A4	2.505	0	0	0	0	0	0	2.505
	AUDI A4 AVANT	1	0	0	0	0	0	0	1
	AUDI A5	1.257	0	0	0	0	0	0	1.257
	AUDI A5 CABRIOLET	1	0	0	0	0	0	0	1
	AUDI A6	1.321	0	0	0	0	0	0	1.321
	AUDI A8	30	0	0	0	0	2	0	32
	AUDI AUDI A3	294	0	0	0	0	0	0	294
	AUDI AUDI A3 CABRIOL	21	0	0	0	0	0	0	21
	AUDI AUDI A4	132	0	0	0	0	0	0	132
	AUDI AUDI A4 ALLROAD	15	0	0	0	0	0	0	15
	AUDI AUDI A5 CABRIOL	16	0	0	0	0	0	0	16
	AUDI AUDI A6	159	0	0	0	0	0	0	159
	AUDI AUDI A6 ALLROAD	5	0	0	0	0	0	0	5
	AUDI AUDI Q5	54	0	0	0	0	0	0	54
	AUDI AUDI Q7	4	0	0	0	0	0	0	4
	AUDI AUDI S5 CABRIOL	1	0	0	0	0	0	0	1
	AUDI Q5	704	0	0	0	0	0	0	704
	AUDI Q7	74	0	0	0	0	0	0	74
	AUDI QUATTRO	1	0	0	0	0	0	0	1
	AUDI S3	2	0	0	0	0	0	0	2
	AUDI S4	1	0	0	0	0	0	0	1
	AUDI S5	19	0	0	0	0	0	0	19
	AUDI TT	105	0	0	0	0	0	0	105
AUTOMET	AUTOMET APOLLO	0	3	0	0	0	0	0	3
AUTOSTAR		1	0	0	0	0	0	0	1
	AUTOSTAR ARYAL	1	0	0	0	0	0	0	1
	AUTOSTAR ATHENOR	4	0	0	0	0	0	0	4
	AUTOSTAR ATHENOR 480	1	0	0	0	0	0	0	1
	AUTOSTAR ATHENOR 579	1	0	0	0	0	0	0	1
AVANT		0	0	0	0	0	8	0	8
BAKUS	BAKUS GKT400	0	0	0	0	0	0	1	1
BAOTIAN		0	0	0	0	0	0	1	1
	BAOTIAN BT125T-7	0	0	0	0	0	0	1	1
	BAOTIAN BT125T-7A1	0	0	0	0	0	0	1	1
	BAOTIAN TANCO 125	0	0	0	0	0	0	1	1
BARREIROS		0	0	0	0	0	0	1	1
BASHAN		0	0	0	0	0	0	7	7
	BASHAN ATV200S-7	0	0	0	0	0	0	5	5
	BASHAN ATV250S-11B	0	0	0	0	0	0	13	13
BAVARIA		1	0	0	0	0	0	0	1

VEHICULES A MOTEUR

3. IMMATRICULATIONS DES VEHICULES A MOTEUR NEUFS MIS EN CIRCULATION
D'APRES LA MARQUE ET LE TYPE. 2 EME TRIMESTRE 2010

MARQUE	TYPE	voiture pour personne	autobus- autocar	véh. pour le transport de march.	tracteur	tracteur agricole	véhicule spécial	moto	Total
	BAVARIA G740XLG	3	0	0	0	0	0	0	3
	BAVARIA I 068XBD	1	0	0	0	0	0	0	1
	BAVARIA I740XLG	1	0	0	0	0	0	0	1
	BAVARIA I742XLC	2	0	0	0	0	0	0	2
	BAVARIA I832XLC	1	0	0	0	0	0	0	1
	BAVARIA T732LCG	1	0	0	0	0	0	0	1
BCS		0	0	0	0	1	0	0	1
BENELLI	BENELLI TNT1130	0	0	0	0	0	0	1	1
	BENELLI TRE-K 1130	0	0	0	0	0	0	1	1
	BENELLI TRE-K 899	0	0	0	0	0	0	1	1
BENFORD		0	0	0	0	0	1	0	1
BENIMAR	BENIMAR BENIVAN	4	0	0	0	0	0	0	4
	BENIMAR BENIVAN 110	3	0	0	0	0	0	0	3
	BENIMAR MILEO 840	1	0	0	0	0	0	0	1
	BENIMAR MILEO 885	1	0	0	0	0	0	0	1
	BENIMAR PERSEO 540	1	0	0	0	0	0	0	1
	BENIMAR PERSEO 560	2	0	0	0	0	0	0	2
	BENIMAR PERSEO585	1	0	0	0	0	0	0	1
	BENIMAR SPORT	2	0	0	0	0	0	0	2
	BENIMAR SPORT 320	1	0	0	0	0	0	0	1
	BENIMAR TESSEO 440	1	0	0	0	0	0	0	1
	BENIMAR TESSEO/TESSO	1	0	0	0	0	0	0	1
BENTLEY	BENTLEY CONTI FS	1	0	0	0	0	0	0	1
	BENTLEY CONTI GTC	2	0	0	0	0	0	0	2
	BENTLEY CONTI SS	2	0	0	0	0	0	0	2
	BENTLEY CONTIFLYINGS	2	0	0	0	0	0	0	2
	BENTLEY CONTIGTSPEED	1	0	0	0	0	0	0	1
BENZHOU		0	0	0	0	0	0	2	2
	BENZHOU YY125T-31	0	0	0	0	0	0	33	33
BERGMANN		0	0	0	0	0	4	0	4
BETA		0	0	0	0	0	0	1	1
	BETA ALP 4.0	0	0	0	0	0	0	1	1
	BETA EVO 2T 250CC	0	0	0	0	0	0	5	5
	BETA EVO 4T 250CC	0	0	0	0	0	0	1	1
	BETA M4 EURO3	0	0	0	0	0	0	1	1
	BETA MOTARD 4T-125	0	0	0	0	0	0	1	1
	BETA RE 4T 125CC	0	0	0	0	0	0	1	1
	BETA REV 3 2T 250CC	0	0	0	0	0	0	1	1
	BETA REV 3 2T 290CC	0	0	0	0	0	0	1	1
	BETA RR4T-125	0	0	0	0	0	0	1	1
	BETA RR4T-400	0	0	0	0	0	0	3	3
	BETA RR4T-525	0	0	0	0	0	0	1	1
	BETA RR4T 400CC MY'1	0	0	0	0	0	0	1	1
	BETA RR4T 450CC MY'1	0	0	0	0	0	0	2	2
	BETA RR4T 525CC MY'0	0	0	0	0	0	0	1	1
	BETA URBAN 4T 125CC	0	0	0	0	0	0	1	1
	BETA URBAN 4T 200	0	0	0	0	0	0	2	2
BMW		27	0	0	0	0	0	0	27
	BMW 116D	1.028	0	0	0	0	0	0	1.028
	BMW 116I	119	0	0	0	0	0	0	119
	BMW 118D	586	0	0	0	0	0	0	586
	BMW 118I	58	0	0	0	0	0	0	58
	BMW 120D	53	0	0	0	0	0	0	53
	BMW 120I	10	0	0	0	0	0	0	10
	BMW 123D	15	0	0	0	0	0	0	15
	BMW 125I	4	0	0	0	0	0	0	4
	BMW 130I	1	0	0	0	0	0	0	1
	BMW 135I	4	0	0	0	0	0	0	4
	BMW 1ER REIHE	1	0	0	0	0	0	0	1
	BMW 316D	420	0	0	0	0	0	0	420
	BMW 316I	53	0	0	0	0	0	0	53
	BMW 318D	1.168	0	0	0	0	0	0	1.168
	BMW 318I	32	0	0	0	0	0	0	32
	BMW 320D	693	0	0	0	0	0	0	693
	BMW 320D XDRIVE	70	0	0	0	0	0	0	70
	BMW 320I	84	0	0	0	0	0	0	84
	BMW 325D	84	0	0	0	0	0	0	84
	BMW 325I	24	0	0	0	0	0	0	24
	BMW 325I XDRIVE	9	0	0	0	0	0	0	9
	BMW 328I	1	0	0	0	0	0	0	1
	BMW 330D	27	0	0	0	0	0	0	27

VEHICULES A MOTEUR

3. IMMATRICULATIONS DES VEHICULES A MOTEUR NEUFS MIS EN CIRCULATION
D'APRES LA MARQUE ET LE TYPE. 2 EME TRIMESTRE 2010

MARQUE	TYPE	voiture pour personne	autobus- autocar	véh. pour le transport de march.	tracteur	tracteur agricole	véhicule spécial	moto	Total
	BMW 330D XDRIVE	17	0	0	0	0	0	0	17
	BMW 330I	7	0	0	0	0	0	0	7
	BMW 330I XDRIVE	2	0	0	0	0	0	0	2
	BMW 335D	10	0	0	0	0	0	0	10
	BMW 335I	11	0	0	0	0	0	0	11
	BMW 335I XDRIVE	2	0	0	0	0	0	0	2
	BMW 520D	384	0	0	0	0	0	0	384
	BMW 520I	1	0	0	0	0	0	0	1
	BMW 523	1	0	0	0	0	0	0	1
	BMW 523I	28	0	0	0	0	0	0	28
	BMW 525D	463	0	0	0	0	0	0	463
	BMW 525D XDRIVE	6	0	0	0	0	0	0	6
	BMW 525I	1	0	0	0	0	0	0	1
	BMW 528I	7	0	0	0	0	0	0	7
	BMW 530D	293	0	0	0	0	0	0	293
	BMW 530D XDRIVE	7	0	0	0	0	0	0	7
	BMW 530I XDRIVE	3	0	0	0	0	0	0	3
	BMW 535D	15	0	0	0	0	0	0	15
	BMW 535I	29	0	0	0	0	0	0	29
	BMW 550I	12	0	0	0	0	0	0	12
	BMW 5ER REIHE	3	0	0	0	0	0	0	3
	BMW 630I	1	0	0	0	0	0	0	1
	BMW 635D	7	0	0	0	0	0	0	7
	BMW 650I	1	0	0	0	0	0	0	1
	BMW 730D	69	0	0	0	0	0	0	69
	BMW 730LD	11	0	0	0	0	0	0	11
	BMW 740D	21	0	0	0	0	0	0	21
	BMW 740I	3	0	0	0	0	0	0	3
	BMW 740LI	2	0	0	0	0	0	0	2
	BMW 750	1	0	0	0	0	0	0	1
	BMW 750I	4	0	0	0	0	0	0	4
	BMW 750I XDRIVE	3	0	0	0	0	0	0	3
	BMW 750LI	2	0	0	0	0	0	0	2
	BMW 750LI XDRIVE	2	0	0	0	0	0	0	2
	BMW 760LI	3	0	0	0	0	0	0	3
	BMW 7ER REIHE	1	0	0	0	0	0	0	1
	BMW ACTIVEHYBRID X6	1	0	0	0	0	0	0	1
	BMW F650GS	0	0	0	0	0	0	39	39
	BMW F800GS	0	0	0	0	0	0	50	50
	BMW F800R	0	0	0	0	0	0	67	67
	BMW F800S	0	0	0	0	0	0	10	10
	BMW F800ST	0	0	0	0	0	0	38	38
	BMW G450X	0	0	0	0	0	0	2	2
	BMW HP2 SPORT	0	0	0	0	0	0	2	2
	BMW K 1300 GT	0	0	0	0	0	0	38	38
	BMW K 1300 R	0	0	0	0	0	0	14	14
	BMW K 1300 S	0	0	0	0	0	0	39	39
	BMW K1200GT	0	0	0	0	0	0	1	1
	BMW M3	26	0	0	0	0	0	0	26
	BMW M6	2	0	0	0	0	0	0	2
	BMW R12	0	0	0	0	0	0	3	3
	BMW R1200	0	0	0	0	0	0	1	1
	BMW R1200GS	0	0	0	0	0	0	178	178
	BMW R1200GSADVENTURE	0	0	0	0	0	0	95	95
	BMW R1200R	0	0	0	0	0	0	36	36
	BMW R1200RT	0	0	0	0	0	0	208	208
	BMW S1000RR	0	0	0	0	0	0	59	59
	BMW X REIHE	5	0	0	0	0	0	0	5
	BMW X1 SDRIVE 18D	411	0	0	0	0	0	0	411
	BMW X1 SDRIVE 18I	34	0	0	0	0	0	0	34
	BMW X1 SDRIVE 20D	88	0	0	0	0	0	0	88
	BMW X1 XDRIVE 18D	319	0	0	0	0	0	0	319
	BMW X1 XDRIVE 20D	243	0	0	0	0	0	0	243
	BMW X1 XDRIVE 23D	57	0	0	0	0	0	0	57
	BMW X1 XDRIVE 25I	5	0	0	0	0	0	0	5
	BMW X1 XDRIVE 28I	5	0	0	0	0	0	0	5
	BMW X3 2.0D	2	0	0	0	0	0	0	2
	BMW X3 XDRIVE 20D	87	0	0	0	0	0	0	87
	BMW X3 XDRIVE18D	181	0	0	0	0	0	0	181
	BMW X3 XDRIVE20I	5	0	0	0	0	0	0	5
	BMW X3XDRIVE25I	5	0	0	0	0	0	0	5

VEHICULES A MOTEUR

3. IMMATRICULATIONS DES VEHICULES A MOTEUR NEUFS MIS EN CIRCULATION
D'APRES LA MARQUE ET LE TYPE. 2 EME TRIMESTRE 2010

MARQUE	TYPE	voiture pour personne	autobus- autocar	véh. pour le transport de march.	tracteur	tracteur agricole	véhicule spécial	moto	Total
	BMW X3XDRIVE30D	7	0	0	0	0	0	0	7
	BMW X3XDRIVE30I	1	0	0	0	0	0	0	1
	BMW X5	3	0	0	0	0	0	0	3
	BMW X5 3.0SD	1	0	0	0	0	0	0	1
	BMW X5 XDRIVE35I	1	0	0	0	0	0	0	1
	BMW X5 XDRIVE40D	23	0	0	0	0	0	0	23
	BMW X5 XDRIVE50I	1	0	0	0	0	0	0	1
	BMW X5M	2	0	0	0	0	0	0	2
	BMW X5XDRIVE30D	342	0	0	0	0	0	0	342
	BMW X5XDRIVE35D	11	0	0	0	0	0	0	11
	BMW X6	23	0	0	0	0	0	0	23
	BMW X6 XDIVE40D	15	0	0	0	0	0	0	15
	BMW X6 XDRIVE 30D	229	0	0	0	0	0	0	229
	BMW X6 XDRIVE 35D	24	0	0	0	0	0	0	24
	BMW X6 XDRIVE 35I	1	0	0	0	0	0	0	1
	BMW X6 XDRIVE 50I	4	0	0	0	0	0	0	4
	BMW X6 XDRIVE40D	18	0	0	0	0	0	0	18
	BMW X6M	8	0	0	0	0	0	0	8
	BMW Z REIHE	2	0	0	0	0	0	0	2
	BMW Z4 SDRIVE 23I	179	0	0	0	0	0	0	179
	BMW Z4 SDRIVE 30I	9	0	0	0	0	0	0	9
	BMW Z4 SDRIVE 35I	18	0	0	0	0	0	0	18
	BMW Z4 SDRIVE 35IS	4	0	0	0	0	0	0	4
BOBCAT		0	0	0	0	0	10	0	10
	BOBCAT 2200	0	0	0	0	1	0	0	1
BOMBARDIER		0	0	0	0	0	0	7	7
	BOMBARDIER CAN-AM	0	0	0	0	0	0	37	37
	BOMBARDIER CAN-AM OU	0	0	0	0	0	0	4	4
	BOMBARDIER CAN-AM SP	0	0	0	0	0	0	3	3
	BOMBARDIER MAX XT	0	0	0	0	0	0	1	1
	BOMBARDIER OUTLANDER	0	0	0	0	0	0	13	13
	BOMBARDIER RENEGADE	0	0	0	0	0	0	1	1
BOOM		0	0	0	0	0	0	1	1
	BOOM FAMILY	0	0	0	0	0	0	1	1
	BOOM LOW RIDER	0	0	0	0	0	0	2	2
	BOOM V2	0	0	0	0	0	0	3	3
BOOM TRIKES		0	0	0	0	0	0	1	1
BORILE		0	0	0	0	0	0	3	3
	BORILE BORVTWIN750	0	0	0	0	0	0	1	1
	BORILE YFM7700R	0	0	0	0	0	0	7	7
BUCHER		0	0	0	0	0	1	0	1
BUELL SS		0	0	0	0	0	0	2	2
	BUELL	0	0	0	0	0	0	6	6
	BUELL 1125CR	0	0	0	0	0	0	5	5
	BUELL 1125R	0	0	0	0	0	0	1	1
	BUELL XB1	0	0	0	0	0	0	1	1
	BUELL XB12SCG	0	0	0	0	0	0	1	1
	BUELL XB12SS	0	0	0	0	0	0	2	2
	BUELL XB12SX LIGHT	0	0	0	0	0	0	5	5
	BUELL XB12XP ULYSSES	0	0	0	0	0	0	1	1
	BUELL XB12XT	0	0	0	0	0	0	3	3
	BUELL XB9SX	0	0	0	0	0	0	3	3
BUERSTNER		1	0	0	0	0	0	0	1
BURSTNER		1	0	0	0	0	0	0	1
	BURSTNER A648	1	0	0	0	0	0	0	1
	BURSTNER I620	1	0	0	0	0	0	0	1
	BURSTNER I684	5	0	0	0	0	0	0	5
	BURSTNER I694	10	0	0	0	0	0	0	10
	BURSTNER I695	1	0	0	0	0	0	0	1
	BURSTNER I696	2	0	0	0	0	0	0	2
	BURSTNER I705	1	0	0	0	0	0	0	1
	BURSTNER I715	1	0	0	0	0	0	0	1
	BURSTNER I726	1	0	0	0	0	0	0	1
	BURSTNER I727	4	0	0	0	0	0	0	4
	BURSTNER I728	6	0	0	0	0	0	0	6
	BURSTNER I729	1	0	0	0	0	0	0	1
	BURSTNER I730	3	0	0	0	0	0	0	3
	BURSTNER I810	3	0	0	0	0	0	0	3
	BURSTNER I821	4	0	0	0	0	0	0	4
	BURSTNER T569	1	0	0	0	0	0	0	1
	BURSTNER T571	1	0	0	0	0	0	0	1
	BURSTNER T580	1	0	0	0	0	0	0	1
	BURSTNER T615	10	0	0	0	0	0	0	10

VEHICULES A MOTEUR

3. IMMATRICULATIONS DES VEHICULES A MOTEUR NEUFS MIS EN CIRCULATION
D'APRES LA MARQUE ET LE TYPE. 2 EME TRIMESTRE 2010

MARQUE	TYPE	voiture pour personne	autobus- autocar	véh. pour le transport de march.	tracteur	tracteur agricole	véhicule spécial	moto	Total
	BURSTNER T660	2	0	0	0	0	0	0	2
	BURSTNER T664	30	0	0	0	0	0	0	30
	BURSTNER T666	7	0	0	0	0	0	0	7
	BURSTNER T674	2	0	0	0	0	0	0	2
	BURSTNER T687	1	0	0	0	0	0	0	1
	BURSTNER T724	4	0	0	0	0	0	0	4
	BURSTNER T726	6	0	0	0	0	0	0	6
	BURSTNER T727	5	0	0	0	0	0	0	5
	BURSTNER T728	6	0	0	0	0	0	0	6
BUYANG	BUYANG FA-H300	0	0	0	0	0	0	1	1
CA		0	0	0	0	0	0	1	1
CADILLAC	CADILLAC BLS	3	0	0	0	0	0	0	3
	CADILLAC CADILLACBLS	4	0	0	0	0	0	0	4
	CADILLAC CTS	4	0	0	0	0	0	0	4
	CADILLAC ESCALADE	3	0	0	0	0	0	0	3
	CADILLAC SEVILLE STS	2	0	0	0	0	0	0	2
	CADILLAC SRX	1	0	0	0	0	0	0	1
CAGIVA	CAGIVA MITO 125	0	0	0	0	0	0	4	4
CAN-AM		0	0	0	0	0	0	4	4
	CAN-AM CAN-AM	0	0	0	0	0	0	17	17
	CAN-AM CAN-AM ATV	0	0	0	0	0	0	1	1
	CAN-AM OUTLANDER	0	0	0	0	0	0	1	1
	CAN-AM RENEGADE XXC	0	0	0	0	0	0	1	1
CAPRI		0	0	0	0	0	0	1	1
CAPRON	CAPRON A58/A160	3	0	0	0	0	0	0	3
	CAPRON A68/A361	2	0	0	0	0	0	0	2
	CAPRON A69/A266/A366	2	0	0	0	0	0	0	2
	CAPRON A69/A366/A696	2	0	0	0	0	0	0	2
	CAPRON A70/A464	2	0	0	0	0	0	0	2
	CAPRON T57/T134	1	0	0	0	0	0	0	1
	CAPRON T58/T135	2	0	0	0	0	0	0	2
	CAPRON T58/T135/T601	1	0	0	0	0	0	0	1
	CAPRON T63 / T345	2	0	0	0	0	0	0	2
	CAPRON T63/T345/T671	6	0	0	0	0	0	0	6
	CAPRON T65/T344	2	0	0	0	0	0	0	2
	CAPRON T65/T344/T687	1	0	0	0	0	0	0	1
	CAPRON T66/T337	1	0	0	0	0	0	0	1
	CAPRON T66/T337/T686	2	0	0	0	0	0	0	2
CARTHAGO	CARTHAGO CHIC C-LINE	13	0	0	0	0	0	0	13
	CARTHAGO CHIC C LINE	2	0	0	0	0	0	0	2
	CARTHAGO CHIC E-LINE	2	0	0	0	0	0	0	2
	CARTHAGO CHIC I51	1	0	0	0	0	0	0	1
	CARTHAGO MONDIAL	1	0	0	0	0	0	0	1
CASE		0	0	0	0	2	8	0	10
CASE IH	CASE IH	0	0	0	0	11	0	0	11
	CASE IH CVX140	0	0	0	0	2	0	0	2
	CASE IH CVX195 4WDSA	0	0	0	0	11	0	0	11
	CASE IH JX60	0	0	0	0	1	0	0	1
	CASE IH JX70-4WD	0	0	0	0	1	0	0	1
	CASE IH JX80-4WD	0	0	0	0	1	0	0	1
	CASE IH JXU105 2WD	0	0	0	0	1	0	0	1
	CASE IH JXU105 4WD	0	0	0	0	1	0	0	1
	CASE IH PUMA1804WDSA	0	0	0	0	2	0	0	2
	CASE IH PUMA1954WDSA	0	0	0	0	2	0	0	2
	CASE IH PUMA2104WDSA	0	0	0	0	1	0	0	1
	CASE IHPUMA 1654WDSA	0	0	0	0	1	0	0	1
	CASEIH CVX140 4WD	0	0	0	0	4	0	0	4
	CASEIH CVX150 4WD	0	0	0	0	2	0	0	2
	CASEIH CVX175 4WDSA	0	0	0	0	7	0	0	7
	CASEIH MAXXUM110 4WD	0	0	0	0	1	0	0	1
	CASEIH MAXXUM115 4WD	0	0	0	0	2	0	0	2
	CASEIH MAXXUM125 4WD	0	0	0	0	1	0	0	1
	CASEIH PUMA1404WD	0	0	0	0	1	0	0	1
	CASEIH PUMA155 4WDSA	0	0	0	0	1	0	0	1
	CASEIH QUANTUM95N4WD	0	0	0	0	1	0	0	1
	CASEIHCXV1604WD	0	0	0	0	3	0	0	3
	CASEIHMAXXUM1004WD	0	0	0	0	1	0	0	1
	CASEIHMAXXUM1254WDSA	0	0	0	0	1	0	0	1
	CASEIHMAXXUM1404WDSA	0	0	0	0	2	0	0	2
	CASEIHPUMA2254WDSA	0	0	0	0	3	0	0	3
CATERHAM SUPER 7	CATERHAM SEVEN CSR	3	0	0	0	0	0	0	3

VEHICULES A MOTEUR

3. IMMATRICULATIONS DES VEHICULES A MOTEUR NEUFS MIS EN CIRCULATION
D'APRES LA MARQUE ET LE TYPE. 2 EME TRIMESTRE 2010

MARQUE	TYPE	voiture pour personne	autobus- autocar	véh. pour le transport de march.	tracteur	tracteur agricole	véhicule spécial	moto	Total
	CATERHAM SEVEN SV	2	0	0	0	0	0	0	2
CATERPILLAR	CATERPILLAR TH336AG	0	0	0	0	0	22	0	22
CC	CC ZH-CJL125	0	0	0	0	0	0	1	1
CF MOTO	CF MOTO CF500-3	0	0	0	0	1	0	19	20
	CF MOTO CF500-5A	0	0	0	0	0	0	3	3
	CF MOTO CF500	0	0	0	0	0	0	1	1
	CF MOTO CF500A	0	0	0	0	1	0	2	3
	CF MOTO X6	0	0	0	0	1	0	15	16
	CFMOTO X5	0	0	0	0	0	0	1	1
	CFMOTOCF500-5C	0	0	0	0	0	0	3	3
CHALLENGER	CHALLENGER EDEN	2	0	0	0	0	0	0	2
	CHALLENGER GENESIS	20	0	0	0	0	0	0	20
	CHALLENGER GENESIS 4	6	0	0	0	0	0	0	6
	CHALLENGER GENESIS 5	2	0	0	0	0	0	0	2
	CHALLENGER MAGEO	8	0	0	0	0	0	0	8
	CHALLENGER MAGEO 112	1	0	0	0	0	0	0	1
	CHALLENGER MAGEO SM1	1	0	0	0	0	0	0	1
CHAUSSON	CHAUSSON ALLEGRO	1	0	0	0	0	0	0	1
	CHAUSSON ALLEGRO 94	3	0	0	0	0	0	0	3
	CHAUSSON FLASH	34	0	0	0	0	0	0	34
	CHAUSSON FLASH 03M09	1	0	0	0	0	0	0	1
	CHAUSSON FLASH 06M10	1	0	0	0	0	0	0	1
	CHAUSSON FLASH 11M10	1	0	0	0	0	0	0	1
	CHAUSSON FLASH 12 TO	1	0	0	0	0	0	0	1
	CHAUSSON FLASH 16 M1	1	0	0	0	0	0	0	1
	CHAUSSON WELCOME	13	0	0	0	0	0	0	13
	CHAUSSON WELCOME 76	1	0	0	0	0	0	0	1
	CHAUSSON WELCOME78M1	1	0	0	0	0	0	0	1
CHEVROLET	CHEVROLET . CAPTIVA	233	0	0	0	0	0	0	233
	CHEVROLET . EPICA	10	0	0	0	0	0	0	10
	CHEVROLET AVEO	250	0	0	0	0	0	0	250
	CHEVROLET CAPTIVA	0	0	1	0	0	0	0	1
	CHEVROLET CHEVY	1	0	0	0	0	0	0	1
	CHEVROLET CORVETTE	6	0	0	0	0	0	0	6
	CHEVROLET.AVEO	3	0	0	0	0	0	0	3
	CHEVROLET.CRUZE	294	0	0	0	0	0	0	294
	CHEVROLET.LACETTI	1	0	0	0	0	0	0	1
	CHEVROLET.MATIZ	48	0	0	0	0	0	0	48
	CHEVROLET.NUBIRA	50	0	0	0	0	0	0	50
	CHEVROLET.SPARK	336	0	0	0	0	0	0	336
CHONGQING	CHONGQING XS-D055	0	0	0	0	0	0	1	1
CHRYSLER TOWN & C	CHRYSLER 300C	46	0	0	0	0	0	0	46
	CHRYSLER GD VOYAGER	73	0	20	0	0	0	0	93
	CHRYSLER SEBRING	16	0	0	0	0	0	0	16
	CHRYSLER TOWN & C	1	0	0	0	0	0	0	1
	CHRYSLERGRANDVOYAGER	1	0	0	0	0	0	0	1
CI	CI KYROS 2	1	0	0	0	0	0	0	1
	CI KYROS 3	1	0	0	0	0	0	0	1
	CI KYROS 5	1	0	0	0	0	0	0	1
CITROEN 11CV	CITROEN	2	0	0	0	0	0	0	2
	CITROEN BERLINGO	3.281	0	1.325	0	0	0	0	4.606
	CITROEN C-CROSSER	166	0	6	0	0	0	0	172
	CITROEN C1	680	0	0	0	0	0	0	680
	CITROEN C2	42	0	0	0	0	0	0	42
	CITROEN C3	4.185	0	18	0	0	0	0	4.203
	CITROEN C3 PICASSO	946	0	0	0	0	0	0	946
	CITROEN C3 PLURIEL	59	0	0	0	0	0	0	59
	CITROEN C4	402	0	3	0	0	0	0	405
	CITROEN C4 PICASSO	2.011	0	3	0	0	0	0	2.014
	CITROEN C5	1.099	0	2	0	0	0	0	1.101
	CITROEN C6	15	0	0	0	0	0	0	15
	CITROEN C8	154	0	3	0	0	0	0	157
	CITROEN DS3	1.028	0	0	0	0	0	0	1.028
	CITROEN JUMPER	9	0	619	0	0	0	0	628
	CITROEN JUMPY	100	0	235	0	0	0	0	335
	CITROEN NEMO	257	0	269	0	0	0	0	526
	CITROEN XSARAPICASSO	199	0	0	0	0	0	0	199
CLAAS	CLAAS 7030	0	0	0	0	0	14	0	14
		0	0	0	0	1	0	0	1

VEHICULES A MOTEUR

3. IMMATRICULATIONS DES VEHICULES A MOTEUR NEUFS MIS EN CIRCULATION
D'APRES LA MARQUE ET LE TYPE. 2 EME TRIMESTRE 2010

MARQUE	TYPE	voiture pour personne	autobus- autocar	véh. pour le transport de march.	tracteur	tracteur agricole	véhicule spécial	moto	Total
	CLAAS 7045 VP+	0	0	0	0	2	0	0	2
	CLAAS 9040	0	0	0	0	1	0	0	1
	CLAAS ARION 510	0	0	0	0	1	0	0	1
	CLAAS ARION 520	0	0	0	0	1	0	0	1
	CLAAS ARION 540	0	0	0	0	1	0	0	1
	CLAAS ARION 610C	0	0	0	0	2	0	0	2
	CLAAS ARION 620	0	0	0	0	2	0	0	2
	CLAAS ARION 630	0	0	0	0	1	0	0	1
	CLAAS ARION 640	0	0	0	0	2	0	0	2
	CLAAS ARION420	0	0	0	0	1	0	0	1
	CLAAS ARION430	0	0	0	0	4	0	0	4
	CLAAS AXION 810	0	0	0	0	6	0	0	6
	CLAAS AXION 820	0	0	0	0	3	0	0	3
	CLAAS AXION 840	0	0	0	0	1	0	0	1
	CLAAS AXOS 310	0	0	0	0	1	0	0	1
	CLAAS AXOS 320	0	0	0	0	2	0	0	2
	CLAAS AXOS 340	0	0	0	0	4	0	0	4
CLIMAXCONVEYANCER	MEGA	0	0	0	0	0	0	1	1
CLUB CAR		0	0	0	0	0	13	0	13
CONCORDE	CONCORDE CARVER	3	0	0	0	0	0	0	3
	CONCORDE CHARISMA 89	1	0	0	0	0	0	0	1
	CONCORDE COMPACT	1	0	0	0	0	0	0	1
	CONCORDE CREDO	1	0	0	0	0	0	0	1
	CONCORDE CREDO I 713	1	0	0	0	0	0	0	1
	CONCORDE CREDO I813M	1	0	0	0	0	0	0	1
	CONCORDE LINER	1	0	0	0	0	0	0	1
	CONCORDECREDO I795L	1	0	0	0	0	0	0	1
COXX	COXX PCF 6.2-69	0	0	1	0	0	0	0	1
	COXX PCF4.2-35	0	0	1	0	0	0	0	1
CUB CADET		0	0	0	0	1	0	0	1
DACIA	DACIA DUSTER	571	0	0	0	0	0	0	571
	DACIA LOGAN	849	0	181	0	0	0	0	1.030
	DACIA SANDERO	1.440	0	0	0	0	0	0	1.440
DADYW	DADYW DD250E-9B	0	0	0	0	0	0	2	2
DAEDONG	DAEDONG CK20	0	0	0	0	1	0	0	1
	DAEDONG CK22H	0	0	0	0	2	0	0	2
	DAEDONG CK25	0	0	0	0	1	0	0	1
	DAEDONG CK35	0	0	0	0	2	0	0	2
	DAEDONG DK501R	0	0	0	0	1	0	0	1
DAELIM	DAELIM DELFINO	0	0	0	0	0	0	1	1
	DAELIM SL125U	0	0	0	0	0	0	1	1
DAEWOO		0	0	0	0	0	1	0	1
DAF	DAF FA-CF65	0	0	2	0	0	0	0	2
	DAF FA-LF45	0	0	19	0	0	1	0	20
	DAF FA-LF55	0	0	16	0	0	0	0	16
	DAF FA CF75	0	0	20	0	0	0	0	20
	DAF FA CF85	0	0	4	0	0	0	0	4
	DAF FAC CF85	0	0	1	0	0	0	0	1
	DAF FAD CF85	0	0	4	0	0	0	0	4
	DAF FAG CF75	0	0	10	0	0	0	0	10
	DAF FAG CF85	0	0	1	0	0	0	0	1
	DAF FAN CF75	0	0	10	0	0	0	0	10
	DAF FAN CF85	0	0	6	0	0	0	0	6
	DAF FAN XF105	0	0	3	0	0	0	0	3
	DAF FAR CF85	0	0	1	0	0	0	0	1
	DAF FARXF105	0	0	4	0	0	0	0	4
	DAF FAS CF75	0	0	1	0	0	0	0	1
	DAF FAS CF85	0	0	1	0	0	0	0	1
	DAF FASXF105	0	0	1	0	0	0	0	1
	DAF FAT CF75	0	0	1	0	0	0	0	1
	DAF FAT CF85	0	0	11	0	0	0	0	11
	DAF FAX CF 85	0	0	2	0	0	0	0	2
	DAF FT-LF55	0	0	0	2	0	0	0	2
	DAF FT CF75	0	0	0	1	0	0	0	1
	DAF FT CF85	0	0	0	24	0	0	0	24
	DAF FTGXF105	0	0	0	5	0	0	0	5
	DAF FTT XF47	0	0	0	3	0	0	0	3
	DAF FTXF 105	0	0	0	226	0	0	0	226
DAIHATSU	DAIHATSU COPEN	1	0	0	0	0	0	0	1
	DAIHATSU CUORE	27	0	0	0	0	0	0	27
	DAIHATSU MATERIA	9	0	0	0	0	0	0	9

VEHICULES A MOTEUR

3. IMMATRICULATIONS DES VEHICULES A MOTEUR NEUFS MIS EN CIRCULATION
D'APRES LA MARQUE ET LE TYPE. 2 EME TRIMESTRE 2010

MARQUE	TYPE	voiture pour personne	autobus- autocar	véh. pour le transport de march.	tracteur	tracteur agricole	véhicule spécial	moto	Total
	DAIHATSU SIRION	21	0	0	0	0	0	0	21
	DAIHATSU TERIOS	11	0	0	0	0	0	0	11
DATSUN 1300	NISSAN 370Z	5	0	0	0	0	0	0	5
	NISSAN 370Z ROADSTER	4	0	0	0	0	0	0	4
	NISSAN ATLEON	0	0	18	0	0	0	0	18
	NISSAN CABSTAR	0	0	75	2	0	0	0	77
	NISSAN CUBE	24	0	0	0	0	0	0	24
	NISSAN GT-R	16	0	0	0	0	0	0	16
	NISSAN INTERSTAR	0	0	23	0	0	0	0	23
	NISSAN KUBISTAR	0	0	1	0	0	0	0	1
	NISSAN MICRA	312	0	0	0	0	0	0	312
	NISSAN MURANO	2	0	0	0	0	0	0	2
	NISSAN NAVARA	0	0	190	0	0	0	0	190
	NISSAN NISSAN NV200	0	0	20	0	0	0	0	20
	NISSAN NISSAN PATHFI	6	0	0	0	0	0	0	6
	NISSAN NISSAN QASHQA	15	0	0	0	0	0	0	15
	NISSAN NOTE	466	0	0	0	0	0	0	466
	NISSAN NP300	0	0	31	0	0	0	0	31
	NISSAN NV200	27	0	83	0	0	0	0	110
	NISSAN PATHFINDER	6	0	1	0	0	0	0	7
	NISSAN PIXO	1.047	0	0	0	0	0	0	1.047
	NISSAN PRIMASTAR	2	0	20	0	0	0	0	22
	NISSAN QASHQAI	1.559	0	5	0	0	0	0	1.564
	NISSAN QASHQAI+2	484	0	0	0	0	0	0	484
	NISSAN X-TRAIL	57	0	0	0	0	0	0	57
DAZON	DAZON BUGGY	0	0	0	0	0	0	1	1
	DAZON BUGGY 1100	0	0	0	0	0	0	1	1
DEDE	DEDE SPACE	0	0	0	0	0	0	2	2
DELVANO		0	0	0	0	0	8	0	8
DEMAG		0	0	0	0	0	2	0	2
	DEMAG AC50-1	0	0	0	0	0	1	0	1
DEPOORTERE		0	0	0	0	0	2	0	2
DERBI	DERBI BOULEVARD 125	0	0	0	0	0	0	2	2
	DERBI DR	0	0	0	0	0	0	8	8
	DERBI MULHACEN 125	0	0	0	0	0	0	4	4
	DERBI RG	0	0	0	0	0	0	9	9
	DERBI SENDA 125	0	0	0	0	0	0	1	1
	DERBI TERRA 125	0	0	0	0	0	0	5	5
DETHLEFFS		2	0	0	0	0	0	0	2
	DETHLEFFS A5981	1	0	0	0	0	0	0	1
	DETHLEFFS A6985	1	0	0	0	0	0	0	1
	DETHLEFFS GLOBEBUS	2	0	0	0	0	0	0	2
	DETHLEFFS GLOBECAR	2	0	0	0	0	0	0	2
	DETHLEFFS H6975	1	0	0	0	0	0	0	1
	DETHLEFFS I 7850	1	0	0	0	0	0	0	1
	DETHLEFFS I6501B	1	0	0	0	0	0	0	1
	DETHLEFFS JUBIVAN	1	0	0	0	0	0	0	1
	DETHLEFFS MAGIC EDIT	1	0	0	0	0	0	0	1
	DETHLEFFS POSSL	10	0	0	0	0	0	0	10
	DETHLEFFS SUMMER	1	0	0	0	0	0	0	1
	DETHLEFFS T 6471-4	3	0	0	0	0	0	0	3
	DETHLEFFS T 7090	2	0	0	0	0	0	0	2
	DETHLEFFS T6501	2	0	0	0	0	0	0	2
	DETHLEFFS T6501B	2	0	0	0	0	0	0	2
	DETHLEFFS T6611	1	0	0	0	0	0	0	1
	DETHLEFFS T6700/T677	1	0	0	0	0	0	0	1
DEUTZ		0	0	0	0	1	0	0	1
	DEUTZ AGROKID 230	0	0	0	0	7	0	0	7
	DEUTZ AGROPLUS S420	0	0	0	0	1	0	0	1
DEUTZ FAHR		0	0	0	0	4	1	0	5
	DEUTZ-F.AGROFARM 410	0	0	0	0	2	0	0	2
	DEUTZ-F.AGROFARM 420	0	0	0	0	4	0	0	4
	DEUTZ-F.AGROFARM 430	0	0	0	0	2	0	0	2
	DEUTZ-F.AGROTRON 420	0	0	0	0	3	0	0	3
	DEUTZ-F.AGROTRONM600	0	0	0	0	8	0	0	8
	DEUTZ-F.AGROTRONM610	0	0	0	0	2	0	0	2
	DEUTZ-F.AGROTRONM620	0	0	0	0	4	0	0	4
	DEUTZ-F.AGROTRONM640	0	0	0	0	1	0	0	1
	DEUTZ-F.AGROTRONM650	0	0	0	0	1	0	0	1
	DEUTZ FAHR AGROKID	0	0	0	0	1	0	0	1
	DEUTZ FAHR AGROTRON	0	0	0	0	1	0	0	1

VEHICULES A MOTEUR

3. IMMATRICULATIONS DES VEHICULES A MOTEUR NEUFS MIS EN CIRCULATION
D'APRES LA MARQUE ET LE TYPE. 2 EME TRIMESTRE 2010

MARQUE	TYPE	voiture pour personne	autobus- autocar	véh. pour le transport de march.	tracteur	tracteur agricole	véhicule spécial	moto	Total
	DEUTZ FAHR M640	0	0	0	0	2	0	0	2
	DEUTZ FAHR M650	0	0	0	0	6	0	0	6
	DEUTZ FAHR TTV610	0	0	0	0	1	0	0	1
	DEUTZ FAHR X710	0	0	0	0	1	0	0	1
	DEUTZ FAHRAGROLUX60	0	0	0	0	1	0	0	1
	DEUTZFAGROTRONTTV630	0	0	0	0	4	0	0	4
DEWULF		0	0	0	0	0	4	0	4
DIECI		0	0	0	0	2	2	0	4
DINLI	DINLI 801-270	0	0	0	0	0	0	1	1
	DINLI DL 801-270	0	0	0	0	0	0	1	1
DODGE	DODGE AVENGER	2	0	0	0	0	0	0	2
	DODGE CALIBER	19	0	0	0	0	0	0	19
	DODGE CARAVAN	4	0	0	0	0	0	0	4
	DODGE CHARGER	1	0	0	0	0	0	0	1
	DODGE JOURNEY	122	0	0	0	0	0	0	122
	DODGE NITRO	14	0	4	0	0	0	0	18
DONG FENG		0	0	0	0	1	0	0	1
	DONG FENG DF404	0	0	0	0	1	0	0	1
DONGFANG		0	0	0	0	0	0	1	1
	DONGFANG GO-KART	0	0	0	0	0	0	5	5
DOOSAN		0	0	0	0	0	3	0	3
DRESEL		0	0	0	0	0	0	2	2
	DRESEL Y9-F	0	0	0	0	0	0	1	1
	DRESEL YFZ450	0	0	0	0	0	0	1	1
DUCATI		0	0	0	0	0	0	1	1
	DUCATI 1098	0	0	0	0	0	0	1	1
	DUCATI 1098S 100CV	0	0	0	0	0	0	1	1
	DUCATI 1198	0	0	0	0	0	0	1	1
	DUCATI 1198 100CV	0	0	0	0	0	0	5	5
	DUCATI 1198/1198S 10	0	0	0	0	0	0	2	2
	DUCATI 1198S	0	0	0	0	0	0	8	8
	DUCATI 1198S 100CV	0	0	0	0	0	0	15	15
	DUCATI 848	0	0	0	0	0	0	6	6
	DUCATI 848 100CV	0	0	0	0	0	0	21	21
	DUCATI DESMOSEDICIRR	0	0	0	0	0	0	1	1
	DUCATI FIGHTER/S 100	0	0	0	0	0	0	16	16
	DUCATI GT1000	0	0	0	0	0	0	5	5
	DUCATI HYPERMOT 1100	0	0	0	0	0	0	5	5
	DUCATI HYPERMOT1100S	0	0	0	0	0	0	6	6
	DUCATI HYPERMOTARD 1	0	0	0	0	0	0	9	9
	DUCATI HYPERMOTARD 7	0	0	0	0	0	0	30	30
	DUCATI M	0	0	0	0	0	0	17	17
	DUCATI M1	0	0	0	0	0	0	5	5
	DUCATI M4	0	0	0	0	0	0	1	1
	DUCATI M696	0	0	0	0	0	0	14	14
	DUCATI MONSTER	0	0	0	0	0	0	9	9
	DUCATI MONSTER 1100	0	0	0	0	0	0	11	11
	DUCATI MONSTER 1100S	0	0	0	0	0	0	6	6
	DUCATI MONSTER 696	0	0	0	0	0	0	48	48
	DUCATI MONSTER 696 A	0	0	0	0	0	0	11	11
	DUCATI MONSTER 796 A	0	0	0	0	0	0	5	5
	DUCATI MULTISTRADA	0	0	0	0	0	0	9	9
	DUCATI MULTISTRADA 1	0	0	0	0	0	0	21	21
	DUCATI S	0	0	0	0	0	0	8	8
	DUCATI STREETFIGHTER	0	0	0	0	0	0	3	3
EAGLE COACH	EAGLE COACH HEARSE	3	0	0	0	0	0	0	3
ELNAGH	ELNAGH M200	3	0	0	0	0	0	0	3
	ELNAGH P200	23	0	0	0	0	0	0	23
ERIDER	ERIDER MOVIDAS	0	0	0	0	0	0	1	1
EURAMOBIL	EURAMOBIL AA820 EB-3	1	0	0	0	0	0	0	1
	EURAMOBIL I730HB-3	1	0	0	0	0	0	0	1
	EURAMOBIL I840EB-3	1	0	0	0	0	0	0	1
	EURAMOBIL QUIXTA 580	1	0	0	0	0	0	0	1
	EURAMOBIL TI 660 HB	1	0	0	0	0	0	0	1
	EURAMOBIL T1700EB	1	0	0	0	0	0	0	1
	EURAMOBIL TT660HB	1	0	0	0	0	0	0	1
	EURAMOBIL TT670SB	1	0	0	0	0	0	0	1
EVF		0	0	0	0	0	0	1	1
	EVF SMILE H	0	0	0	0	0	0	2	2
EVOBUS	EVOBUS MB INTORNO	0	1	0	0	0	0	0	1
	EVOBUS MB TRAVEGO	0	1	0	0	0	0	0	1

VEHICULES A MOTEUR

3. IMMATRICULATIONS DES VEHICULES A MOTEUR NEUFS MIS EN CIRCULATION
D'APRES LA MARQUE ET LE TYPE. 2 EME TRIMESTRE 2010

MARQUE	TYPE	voiture pour personne	autobus- autocar	véh. pour le transport de march.	tracteur	tracteur agricole	véhicule spécial	moto	Total
EVOBUS MERCEDES	EVOBUS MB CITARO G	0	2	0	0	0	0	0	2
	EVOBUS MB CITARO LE	0	8	0	0	0	0	0	8
	EVOBUS MB INTEGRO	0	2	0	0	0	0	0	2
	EVOBUS MB TOURISMO	0	4	0	0	0	0	0	4
EZGO		0	0	0	0	0	1	0	1
FARESIN		0	0	0	0	0	2	0	2
FARMTRAC	FARMTRAC 555DT	0	0	0	0	2	0	0	2
FAUN	FAUN ATF40G-2	0	0	0	0	0	1	0	1
	FAUN ATF65G-4	0	0	0	0	0	1	0	1
FEDERAL	FEDERAL CHR	2	0	0	0	0	0	0	2
	FEDERAL LHS	1	0	0	0	0	0	0	1
FENDT	FENDT 207F VARIO 4WD	0	0	0	0	1	0	0	1
	FENDT 208VARIO	0	0	0	0	3	0	0	3
	FENDT 209P VARIO	0	0	0	0	1	0	0	1
	FENDT 209V VARIO	0	0	0	0	4	0	0	4
	FENDT 209VARIO	0	0	0	0	1	0	0	1
	FENDT 210VARIO	0	0	0	0	1	0	0	1
	FENDT 211F VARIO	0	0	0	0	1	0	0	1
	FENDT 309	0	0	0	0	1	0	0	1
	FENDT 310	0	0	0	0	1	0	0	1
	FENDT 312	0	0	0	0	3	0	0	3
	FENDT 412VARIO	0	0	0	0	3	0	0	3
	FENDT 415VARIO	0	0	0	0	4	0	0	4
	FENDT 712VARIO	0	0	0	0	4	0	0	4
	FENDT 714VARIO	0	0	0	0	1	0	0	1
	FENDT 716 VARIO	0	0	0	0	2	0	0	2
	FENDT 718VARIO	0	0	0	0	1	0	0	1
	FENDT 818VARIO	0	0	0	0	3	0	0	3
	FENDT 820VARIO	0	0	0	0	21	0	0	21
	FENDT 922VARIO	0	0	0	0	1	0	0	1
	FENDT 924VARIO	0	0	0	0	2	0	0	2
	FENDT 927VARIO	0	0	0	0	3	0	0	3
	FENDT 930VARIO	0	0	0	0	3	0	0	3
	FENDT 933VARIO	0	0	0	0	1	0	0	1
	FENDT 936VARIO	0	0	0	0	5	0	0	5
	FENDT FAVORIT 930V	0	0	0	0	1	0	0	1
	FENDT K400	1	0	0	0	0	0	0	1
	FENDT TI 685	1	0	0	0	0	0	0	1
FERRARI	FERRARI 430	1	0	0	0	0	0	0	1
	FERRARI 458	15	0	0	0	0	0	0	15
	FERRARI 599	8	0	0	0	0	0	0	8
	FERRARI 599 GTO	3	0	0	0	0	0	0	3
	FERRARI CALIFORNIA	14	0	0	0	0	0	0	14
	FERRARI RAPTOR 30	0	0	0	0	1	0	0	1
FERRIS		0	0	0	0	0	1	0	1
FIAT	FIAT 500	1.285	0	0	0	0	0	0	1.285
	FIAT 500 ABARTH	23	0	0	0	0	0	0	23
	FIAT BRAVO	144	0	0	0	0	0	0	144
	FIAT BURSTNER	1	0	0	0	0	0	0	1
	FIAT CARTHAGO	2	0	0	0	0	0	0	2
	FIAT CROMA	32	0	0	0	0	0	0	32
	FIAT DOBLO	185	0	160	0	0	0	0	345
	FIAT DOBLO CARGO	0	0	101	0	0	0	0	101
	FIAT DUCATO	26	0	425	0	0	0	0	451
	FIAT DUCATO 2.3 JTD	0	0	1	0	0	0	0	1
	FIAT FIAT 500	2	0	0	0	0	0	0	2
	FIAT FIAT SCUDO	1	0	0	0	0	0	0	1
	FIAT FIAT SEDICI	2	0	0	0	0	0	0	2
	FIAT FIORINO	0	0	116	0	0	0	0	116
	FIAT FIORINO/QUBO	213	0	0	0	0	0	0	213
	FIAT FLEURETTE	6	0	0	0	0	0	0	6
	FIAT PANDA	985	0	0	0	0	0	0	985
	FIAT PUNTO	1.842	0	0	0	0	0	0	1.842
	FIAT PUNTO ABARTH	8	0	0	0	0	0	0	8
	FIAT SCUDO	51	0	123	0	0	0	0	174
	FIAT SEDICI	18	0	0	0	0	0	0	18
	FIAT SEICENTO	11	0	0	0	0	0	0	11
	FIAT STRADA	0	0	2	0	0	0	0	2
	FIAT ULYSSE	1	0	0	0	0	0	0	1
FLEURETTE	FLEURETTE F 73LMS	1	0	0	0	0	0	0	1
	FLEURETTE F24BCFA2EM	1	0	0	0	0	0	0	1

VEHICULES A MOTEUR

3. IMMATRICULATIONS DES VEHICULES A MOTEUR NEUFS MIS EN CIRCULATION
D'APRES LA MARQUE ET LE TYPE. 2 EME TRIMESTRE 2010

MARQUE	TYPE	voiture pour personne	autobus- autocar	véh. pour le transport de march.	tracteur	tracteur agricole	véhicule spécial	moto	Total
	HONDA VT750S	0	0	0	0	0	0	4	4
	HONDA WW125EX2	0	0	0	0	0	0	12	12
	HONDA XL1000VA	0	0	0	0	0	0	18	18
	HONDA XL125V	0	0	0	0	0	0	19	19
	HONDA XL700VA	0	0	0	0	0	0	21	21
HSUN		0	0	0	0	0	0	2	2
	HSUN HS200S	0	0	0	0	0	0	1	1
	HSUN HS700UTV	0	0	0	0	0	0	1	1
HUMMER	HUMMER H3	1	0	0	0	0	0	0	1
HUSABERG	HUSABERG 390FE	0	0	0	0	0	0	3	3
	HUSABERG 450FE	0	0	0	0	0	0	4	4
	HUSABERG 570FE	0	0	0	0	0	0	7	7
HUSQVARNA	HUSQVARNA S MS 630	0	0	0	0	0	0	2	2
	HUSQVARNA SM125	0	0	0	0	0	0	3	3
	HUSQVARNA SM510	0	0	0	0	0	0	1	1
	HUSQVARNA SM510R	0	0	0	0	0	0	11	11
	HUSQVARNA SM610	0	0	0	0	0	0	1	1
	HUSQVARNA TE250	0	0	0	0	0	0	6	6
	HUSQVARNA TE310	0	0	0	0	0	0	1	1
	HUSQVARNA TE450	0	0	0	0	0	0	1	1
HYMER	HYMER B514CL	3	0	0	0	0	0	0	3
	HYMER B514SL	1	0	0	0	0	0	0	1
	HYMER B518CL	2	0	0	0	0	0	0	2
	HYMER B524SL	1	0	0	0	0	0	0	1
	HYMER B614SL LANG	2	0	0	0	0	0	0	2
	HYMER B654 SL	4	0	0	0	0	0	0	4
	HYMER B654CL	1	0	0	0	0	0	0	1
	HYMER B674CL	1	0	0	0	0	0	0	1
	HYMER B674SL	2	0	0	0	0	0	0	2
	HYMER B675SL	2	0	0	0	0	0	0	2
	HYMER B694SL	5	0	0	0	0	0	0	5
	HYMER B779	2	0	0	0	0	0	0	2
	HYMER EC323	1	0	0	0	0	0	0	1
	HYMER ECE693	1	0	0	0	0	0	0	1
	HYMER EJR696GT	3	0	0	0	0	0	0	3
	HYMER ERIBA JET	1	0	0	0	0	0	0	1
	HYMER EX512	2	0	0	0	0	0	0	2
	HYMER EX562	3	0	0	0	0	0	0	3
	HYMER HC322	3	0	0	0	0	0	0	3
	HYMER HV562 SILVERLI	1	0	0	0	0	0	0	1
	HYMER T 654 CL	1	0	0	0	0	0	0	1
	HYMER T674SL	2	0	0	0	0	0	0	2
HYOSUNG	HYOSUNG AQUILA	0	0	0	0	0	0	5	5
	HYOSUNG AQUILA 125	0	0	0	0	0	0	1	1
	HYOSUNG AQUILA 250	0	0	0	0	0	0	1	1
	HYOSUNG AQUILA 650	0	0	0	0	0	0	5	5
	HYOSUNG COMET	0	0	0	0	0	0	12	12
	HYOSUNG COMET 125	0	0	0	0	0	0	1	1
	HYOSUNG RX 125DSM	0	0	0	0	0	0	3	3
	HYOSUNG ST7	0	0	0	0	0	0	3	3
	HYOSUNG TE450	0	0	0	0	0	0	1	1
HYSTER		0	0	0	0	0	6	0	6
HYUNDAI		0	0	0	0	0	10	0	10
	HYUNDAI ACCENT	7	0	0	0	0	0	0	7
	HYUNDAI GETZ	3	0	0	0	0	0	0	3
	HYUNDAI GRANDEUR	4	0	0	0	0	0	0	4
	HYUNDAI H-1	91	0	61	0	0	0	0	152
	HYUNDAI H1	1	0	116	0	0	0	0	117
	HYUNDAI I 30	601	0	1	0	0	0	0	602
	HYUNDAI I 30,I 30CW	7	0	0	0	0	0	0	7
	HYUNDAI I10	343	0	0	0	0	0	0	343
	HYUNDAI I20	793	0	0	0	0	0	0	793
	HYUNDAI I30CW	14	0	0	0	0	0	0	14
	HYUNDAI IX35	852	0	0	0	0	0	0	852
	HYUNDAI IX55	27	0	1	0	0	0	0	28
	HYUNDAI MATRIX	68	0	0	0	0	0	0	68
	HYUNDAI SANTA FE	165	0	0	0	0	0	0	165
	HYUNDAI SONATA	9	0	0	0	0	0	0	9
	HYUNDAI TUCSON	22	0	0	0	0	0	0	22
	HYUNDAI TUCSON IX35L	1	0	0	0	0	0	0	1
IFOR WILLIAMS	ITINEO MD740	1	0	0	0	0	0	0	1

VEHICULES A MOTEUR

3. IMMATRICULATIONS DES VEHICULES A MOTEUR NEUFS MIS EN CIRCULATION
D'APRES LA MARQUE ET LE TYPE. 2 EME TRIMESTRE 2010

MARQUE	TYPE	voiture pour personne	autobus- autocar	véh. pour le transport de march.	tracteur	tracteur agricole	véhicule spécial	moto	Total
	KYMCO SUPER8 125	0	0	0	0	0	0	5	5
	KYMCO UXV500	0	0	0	0	0	0	3	3
	KYMCO X-CITING 300	0	0	0	0	0	0	3	3
	KYMCO X-CITING 500	0	0	0	0	0	0	15	15
	KYMCO X-CITING 500 R	0	0	0	0	0	0	1	1
	KYMCO X-CITING250	0	0	0	0	0	0	1	1
	KYMCO ZING 125	0	0	0	0	0	0	12	12
	KYMCOQUANNON125NAKED	0	0	0	0	0	0	8	8
LA STRADA	LA STRADA AVANTI L	2	0	0	0	0	0	0	2
	LASTRADA REGENTL	1	0	0	0	0	0	0	1
LADA-VAZ	LADA-VAZ NIVA	1	0	0	0	0	0	0	1
	LADA LADA 2172	2	0	0	0	0	0	0	2
LADA	LADA 4X4	0	0	4	0	0	0	0	4
	LADA LADA 1117	2	0	0	0	0	0	0	2
	LADA LADA 1119	4	0	0	0	0	0	0	4
	LADA LADA 4X4	2	0	0	0	0	0	0	2
LAIKA	LAIKA KREOS	4	0	0	0	0	0	0	4
	LAIKA KREOS 3003	1	0	0	0	0	0	0	1
	LAIKA KREOS 3010	1	0	0	0	0	0	0	1
	LAIKA REXOSLINE 680	1	0	0	0	0	0	0	1
	LAIKA SPORT 100	2	0	0	0	0	0	0	2
	LAIKA X650R	2	0	0	0	0	0	0	2
	LAIKA X710R	1	0	0	0	0	0	0	1
	LAIKA X715R	2	0	0	0	0	0	0	2
LAMBORGHINI	LAMBORGHINI 140 GALL	1	0	0	0	0	0	0	1
	LAMBORGHINI GALLARDO	6	0	0	0	0	0	0	6
	LAMBORGHINI R1-55	0	0	0	0	4	0	0	4
	LAMBORGHINI R4-95	0	0	0	0	1	0	0	1
	LAMBORGHINI R6.175	0	0	0	0	2	0	0	2
	LAMBORGHINI RS-100	0	0	0	0	1	0	0	1
	LAMBORGHINI RS9	0	0	0	0	1	0	0	1
LANCIA	LANCIA DELTA	290	0	0	0	0	0	0	290
	LANCIA MUSA	156	0	0	0	0	0	0	156
	LANCIA PHEDRA	25	0	0	0	0	0	0	25
	LANCIA YPSILON	74	0	0	0	0	0	0	74
LANDINI	LANDINI MISTRAL 50	0	0	0	0	2	0	0	2
	LANDINI MISTRAL 55	0	0	0	0	1	0	0	1
	LANDINI REX95F	0	0	0	0	1	0	0	1
	LANDINI TECHNOFARM80	0	0	0	0	1	0	0	1
	LANDINI VISION 105	0	0	0	0	1	0	0	1
LANDROVER	LAND ROVER DISCO	0	0	6	0	0	0	0	6
	LAND ROVER DISCOVERY	1	0	0	0	0	0	0	1
	LAND ROVER RANGE ROV	79	0	0	0	0	0	0	79
	LAND ROVER RR SPORT	245	0	0	0	0	0	0	245
	LANDROVER 110 DCAB	0	0	9	0	0	0	0	9
	LANDROVER 110 VAN	0	0	15	0	0	0	0	15
	LANDROVER 130 DCAB	0	0	15	0	0	0	0	15
	LANDROVER 90 VAN	0	0	37	0	0	0	0	37
	LANDROVER DEFENDER	62	0	1	0	0	0	0	63
	LANDROVER DISCOVERY	161	0	0	0	0	0	0	161
	LANDROVER FREELANDER	195	0	0	0	0	0	0	195
	LANDROVER RANGESPORT	1	0	8	0	0	0	0	9
	LANDROVERFREELANDER2	0	0	3	0	0	0	0	3
LAVERDA	LDV MAXUS	0	0	0	0	0	1	0	1
LDV		0	0	2	0	0	0	0	2
LEONART		0	0	0	0	0	0	1	1
	LEONART DAYTONA 125	0	0	0	0	0	0	1	1
	LEONART DD125E-8	0	0	0	0	0	0	1	1
	LEONARTDAYTONA350	0	0	0	0	0	0	1	1
LEXUS		1	0	0	0	0	0	0	1
	LEXUS GS300	3	0	0	0	0	0	0	3
	LEXUS GS450H	2	0	0	0	0	0	0	2
	LEXUS IS220D	32	0	0	0	0	0	0	32
	LEXUS IS250	35	0	0	0	0	0	0	35
	LEXUS LS600H	1	0	0	0	0	0	0	1
	LEXUS RX350	3	0	0	0	0	0	0	3
	LEXUS RX450H	146	0	1	0	0	0	0	147
LIEBHERR		0	0	0	0	0	3	0	3
	LIEBHERR LTM1050-3.1	0	0	0	0	0	1	0	1
	LIEBHERR LTM1055-3.2	0	0	0	0	0	1	0	1
	LIEBHERR LTM1130-5.1	0	0	0	0	0	1	0	1

VEHICULES A MOTEUR

3. IMMATRICULATIONS DES VEHICULES A MOTEUR NEUFS MIS EN CIRCULATION
D'APRES LA MARQUE ET LE TYPE. 2 EME TRIMESTRE 2010

MARQUE	TYPE	voiture pour personne	autobus- autocar	véh. pour le transport de march.	tracteur	tracteur agricole	véhicule spécial	moto	Total
	LIEBHERR LTM1150-6.1	0	0	0	0	0	1	0	1
	LIEBHERR LTM1500-8.1	0	0	0	0	0	1	0	1
	LIEBHERR UTM759	0	0	0	0	0	1	0	1
LIFAN		0	0	0	0	0	0	1	1
	LIFAN LF125-14F	0	0	0	0	0	0	1	1
	LIFAN LF125GY-3	0	0	0	0	0	0	4	4
	LIFAN LF125GY-6	0	0	0	0	0	0	3	3
	LIFAN LF400ST	0	0	0	0	0	0	1	1
LIGIER	LIGIER BE UP	0	0	0	0	0	0	3	3
LINDE		0	0	0	0	0	14	0	14
LINDNER	LINDNER GEOTRAC 114	0	0	0	1	1	0	0	2
	LINDNER UNITRAC 102	0	0	0	0	1	0	0	1
LINGBEN	LINGBEN LB125T-38	0	0	0	0	0	0	1	1
LINHAI		0	0	0	0	0	0	1	1
	LINHAI AC	0	0	0	0	0	0	1	1
	LINHAI ATW4W	0	0	0	0	0	0	1	1
	LINHAI HYTRACK HY210	0	0	0	0	0	0	3	3
LMC	LMC LIBERTY	1	0	0	0	0	0	0	1
	LMC LIBERTY 654G TI	2	0	0	0	0	0	0	2
	LMC LIBERTY 662 TI	2	0	0	0	0	0	0	2
	LMC LIBERTY 694 G	1	0	0	0	0	0	0	1
	LMC LIBERTY TI 692	1	0	0	0	0	0	0	1
LML	LML STAR DELUXE	0	0	0	0	0	0	30	30
	LML STAR DELUXE 125	0	0	0	0	0	0	109	109
LONCIN		0	0	0	0	0	0	1	1
	LONCIN LX250ST	0	0	0	0	0	0	1	1
LOTUS	LOTUS ELISE	4	0	0	0	0	0	0	4
	LOTUS ELISE 111R	3	0	0	0	0	0	0	3
	LOTUS ELISE SUPERCHA	2	0	0	0	0	0	0	2
	LOTUS EVORA	12	0	0	0	0	0	0	12
	LOTUS EXIGE CUP 260	1	0	0	0	0	0	0	1
	LOTUS EXIGE S 240	2	0	0	0	0	0	0	2
MA 820		0	0	0	0	1	0	0	1
MALAGUTI	MALAGUTI 81	0	0	0	0	0	0	1	1
	MALAGUTI BLOG	0	0	0	0	0	0	1	1
	MALAGUTI MADISON 3	0	0	0	0	0	0	1	1
	MALAGUTI PASSWORD	0	0	0	0	0	0	1	1
	MALAGUTI SPIDERMAX	0	0	0	0	0	0	2	2
MAN	MAN A91	0	7	0	0	0	0	0	7
	MAN LIONS CITY	0	1	0	0	0	0	0	1
	MAN N184F	0	0	1	0	0	0	0	1
	MAN R07 LIONSCOACH	0	1	0	0	0	0	0	1
	MAN R08 LIONSCOACH	0	1	0	0	0	0	0	1
	MAN TGA	0	0	19	3	0	0	0	22
	MAN TGL	0	0	43	1	0	3	0	47
	MAN TGM	0	0	38	0	0	2	0	40
	MAN TGS	0	0	72	39	0	0	0	111
	MAN TGS 18.320 4X2 L	1	0	0	0	0	0	0	1
	MAN TGX	0	0	5	86	0	0	0	91
MANITOU		0	0	0	0	2	42	0	44
	MANITOU MLT 741	0	0	0	0	1	0	0	1
	MANITOU MLT627 T20	0	0	0	0	1	0	0	1
	MANITOU MLT627TMU	0	0	0	0	1	0	0	1
	MANITOU MLT627TMU20	0	0	0	0	1	0	0	1
	MANITOU MLT634	0	0	0	0	3	0	0	3
	MANITOU MLT634 120LS	0	0	0	0	1	0	0	1
	MANITOU MLT634T LSU	0	0	0	0	2	0	0	2
	MANITOU MLT845	0	0	0	0	1	0	0	1
	MANITOU MLT735-120LSU	0	0	0	0	1	0	0	1
MASERATI	MASERATI GRANCABRIO	8	0	0	0	0	0	0	8
	MASERATI QUATTROPOR	4	0	0	0	0	0	0	4
	MASERATI GRANTURISMOS	11	0	0	0	0	0	0	11
MASSEY FERGUSON		0	0	0	0	6	0	0	6
	MASSEY-F MF6465 4WD	0	0	0	0	4	0	0	4
	MASSEY-F MF6480 4WD	0	0	0	0	8	0	0	8
	MASSEY F 3635 4RM	0	0	0	0	1	0	0	1
	MASSEY F 3645 4RM	0	0	0	0	1	0	0	1
	MASSEY F. 3645S 4RM	0	0	0	0	1	0	0	1
	MASSEY F. MF1547FSRA	0	0	0	0	1	0	0	1
	MASSEY F. MF8680PS	0	0	0	0	1	0	0	1
	MASSEY F. MF8690PS	0	0	0	0	1	0	0	1

VEHICULES A MOTEUR

3. IMMATRICULATIONS DES VEHICULES A MOTEUR NEUFS MIS EN CIRCULATION
D'APRES LA MARQUE ET LE TYPE. 2 EME TRIMESTRE 2010

MARQUE	TYPE	voiture pour personne	autobus- autocar	véh. pour le transport de march.	tracteur	tracteur agricole	véhicule spécial	moto	Total
	MASSEY F.3635GE 4RM	0	0	0	0	1	0	0	1
	MASSEY F.3635S 4RM	0	0	0	0	1	0	0	1
	MASSEY FERGUSON 5435	0	0	0	0	3	0	0	3
	MASSEY FERGUSON 5445	0	0	0	0	3	0	0	3
	MASSEY FERGUSON 5460	0	0	0	0	2	0	0	2
	MASSEY FERGUSON 5465	0	0	0	0	3	0	0	3
	MASSEY FERGUSON 6485	0	0	0	0	2	0	0	2
	MASSEY FERGUSON 6490	0	0	0	0	2	0	0	2
	MASSEY FERGUSON 6499	0	0	0	0	1	0	0	1
	MASSEY FERGUSON 7485	0	0	0	0	3	0	0	3
	MASSEYFERGUSONMF20MD	0	0	0	0	1	0	0	1
	MASSEYFERGUSONMF5445	0	0	0	0	1	0	0	1
	MASSEYFERGUSONMF5465	0	0	0	0	1	0	0	1
	MASSEYFERGUSONMF7480	0	0	0	0	1	0	0	1
MAZDA	MAZDA BT50	0	0	33	0	0	0	0	33
	MAZDA CX-7	146	0	0	0	0	0	0	146
	MAZDA CX-9	2	0	0	0	0	0	0	2
	MAZDA MAZDA 2	408	0	0	0	0	0	0	408
	MAZDA MAZDA 5	134	0	0	0	0	0	0	134
	MAZDA MAZDA6	235	0	0	0	0	0	0	235
	MAZDA MAZDA6 FL 4DR	2	0	0	0	0	0	0	2
	MAZDA MAZDA6 FL 5DR	12	0	0	0	0	0	0	12
	MAZDA MX-5	88	0	0	0	0	0	0	88
MB	MAZDA MAZDA 3	408	0	0	0	0	0	0	408
MBK	MBK BOOSTER 125	0	0	0	0	0	0	2	2
	MBK CITY LINER 125	0	0	0	0	0	0	12	12
	MBK FLAMEX	0	0	0	0	0	0	4	4
	MBK XC125	0	0	0	0	0	0	1	1
	MBK YP125R	0	0	0	0	0	0	6	6
MC CORMICK	MACCORMICK MTX120	0	0	0	0	2	0	0	2
	MC CORMICK MC115	0	0	0	0	2	0	0	2
	MC CORMICK TTX190	0	0	0	0	1	0	0	1
	MCCORMICK CX70L	0	0	0	0	1	0	0	1
MC LOUIS	MC LOUIS M700	36	0	0	0	0	0	0	36
	MC LOUIS P700	77	0	0	0	0	0	0	77
MECALAC		0	0	0	0	0	1	0	1
MELOTTE	MC CORMICK MC130	0	0	0	0	2	0	0	2
MERCEDES-BENZ E 350	MERCEDES-BENZ C 180	1	0	0	0	0	0	0	1
	MERCEDES-BENZ E 350	2	0	0	0	0	0	0	2
MERCEDES 180	MERCEDES	7	0	0	0	0	0	0	7
	MERCEDES 180	1	0	0	0	0	0	0	1
	MERCEDES 311 CDI 3.2	12	0	0	0	0	0	0	12
	MERCEDES 311 CDI 3.5	2	0	0	0	0	0	0	2
	MERCEDES 311 CDI3.5R	1	0	0	0	0	0	0	1
	MERCEDES 315 CDI 3.2	7	0	0	0	0	0	0	7
	MERCEDES 315 CDI 3.5	4	0	0	0	0	0	0	4
	MERCEDES 315 CDI3.5R	3	0	0	0	0	0	0	3
	MERCEDES 315CDI R AZ	4	0	0	0	0	0	0	4
	MERCEDES A160	175	0	0	0	0	0	0	175
	MERCEDES A160CDI	75	0	0	0	0	0	0	75
	MERCEDES A180	39	0	0	0	0	0	0	39
	MERCEDES A180CDI	178	0	0	0	0	0	0	178
	MERCEDES A200	6	0	0	0	0	0	0	6
	MERCEDES A200CDI	6	0	0	0	0	0	0	6
	MERCEDES ACTROS	0	0	40	49	0	1	0	90
	MERCEDES ATEGO	0	5	84	0	0	1	0	90
	MERCEDES AXOR	0	0	22	0	0	1	0	23
	MERCEDES B160	157	0	0	0	0	0	0	157
	MERCEDES B170	1	0	0	0	0	0	0	1
	MERCEDES B170NGT	1	0	0	0	0	0	0	1
	MERCEDES B180	74	0	0	0	0	0	0	74
	MERCEDES B180CDI	674	0	0	0	0	0	0	674
	MERCEDES B200	23	0	0	0	0	0	0	23
	MERCEDES B200CDI	153	0	0	0	0	0	0	153
	MERCEDES C 180	1	0	0	0	0	0	0	1
	MERCEDES C180CGI	19	0	0	0	0	0	0	19
	MERCEDES C180KOMP	18	0	0	0	0	0	0	18
	MERCEDES C200CDI	1.044	0	0	0	0	0	0	1.044
	MERCEDES C200CDI FE	8	0	0	0	0	0	0	8
	MERCEDES C200CGI	9	0	0	0	0	0	0	9
	MERCEDES C220 CDI	291	0	0	0	0	0	0	291

VEHICULES A MOTEUR

3. IMMATRICULATIONS DES VEHICULES A MOTEUR NEUFS MIS EN CIRCULATION
D'APRES LA MARQUE ET LE TYPE. 2 EME TRIMESTRE 2010

MARQUE	TYPE	voiture pour personne	autobus- autocar	véh. pour le transport de march.	tracteur	tracteur agricole	véhicule spécial	moto	Total
	MERCEDES C250CDI	11	0	0	0	0	0	0	11
	MERCEDES C250CGI	5	0	0	0	0	0	0	5
	MERCEDES C300 4MAT	3	0	0	0	0	0	0	3
	MERCEDES C350CDI	3	0	0	0	0	0	0	3
	MERCEDES C350CDI 4M	4	0	0	0	0	0	0	4
	MERCEDES C63AMG	3	0	0	0	0	0	0	3
	MERCEDES CL500	2	0	0	0	0	0	0	2
	MERCEDES CL63AMG	1	0	0	0	0	0	0	1
	MERCEDES CLC160	22	0	0	0	0	0	0	22
	MERCEDES CLC180KOMP	4	0	0	0	0	0	0	4
	MERCEDES CLC200CDI	37	0	0	0	0	0	0	37
	MERCEDES CLC200KOMP	1	0	0	0	0	0	0	1
	MERCEDES CLC220CDI	12	0	0	0	0	0	0	12
	MERCEDES CLC250	1	0	0	0	0	0	0	1
	MERCEDES CLS300	1	0	0	0	0	0	0	1
	MERCEDES CLS320CDI	2	0	0	0	0	0	0	2
	MERCEDES CLS350CDI	24	0	0	0	0	0	0	24
	MERCEDES CLS350CGI	2	0	0	0	0	0	0	2
	MERCEDES E200CDI	557	0	0	0	0	0	0	557
	MERCEDES E200CGI	59	0	0	0	0	0	0	59
	MERCEDES E220CDI	673	0	0	0	0	0	0	673
	MERCEDES E250	1	0	0	0	0	0	0	1
	MERCEDES E250CDI	283	0	0	0	0	0	0	283
	MERCEDES E250CGI	34	0	0	0	0	0	0	34
	MERCEDES E300CDI	53	0	0	0	0	0	0	53
	MERCEDES E350 4MAT	1	0	0	0	0	0	0	1
	MERCEDES E350BLUETEC	8	0	0	0	0	0	0	8
	MERCEDES E350CDI	148	0	0	0	0	0	0	148
	MERCEDES E350CDI 4M	34	0	0	0	0	0	0	34
	MERCEDES E350CGI	14	0	0	0	0	0	0	14
	MERCEDES E500	4	0	0	0	0	0	0	4
	MERCEDES E500 4MAT	1	0	0	0	0	0	0	1
	MERCEDES E63AMG	1	0	0	0	0	0	0	1
	MERCEDES ECONIC	0	0	3	0	0	0	0	3
	MERCEDES G350CDI	1	0	2	0	0	0	0	3
	MERCEDES GL350	10	0	0	0	0	0	0	10
	MERCEDES GL350CDI	17	0	1	0	0	0	0	18
	MERCEDES GL450	1	0	0	0	0	0	0	1
	MERCEDES GL450CDI	5	0	0	0	0	0	0	5
	MERCEDES GL500	1	0	0	0	0	0	0	1
	MERCEDES GLK220CDI	307	0	4	0	0	0	0	311
	MERCEDES GLK250CDI	20	0	0	0	0	0	0	20
	MERCEDES GLK300	1	0	0	0	0	0	0	1
	MERCEDES GLK350CDI	6	0	0	0	0	0	0	6
	MERCEDES ML280CDI	2	0	0	0	0	0	0	2
	MERCEDES ML300 CDI 4	1	0	0	0	0	0	0	1
	MERCEDES ML300CDI	137	0	1	0	0	0	0	138
	MERCEDES ML320CDI	4	0	0	0	0	0	0	4
	MERCEDES ML350	1	0	0	0	0	0	0	1
	MERCEDES ML350CDI	18	0	0	0	0	0	0	18
	MERCEDES ML450CDI	1	0	0	0	0	0	0	1
	MERCEDES R300CDI	13	0	0	0	0	0	0	13
	MERCEDES R320CDI	1	0	0	0	0	0	0	1
	MERCEDES R350	4	0	0	0	0	0	0	4
	MERCEDES R350CDI	7	0	0	0	0	0	0	7
	MERCEDES R500	1	0	0	0	0	0	0	1
	MERCEDES S350	3	0	0	0	0	0	0	3
	MERCEDES S350 4MAT	2	0	0	0	0	0	0	2
	MERCEDES S350CDI	52	0	0	0	0	0	0	52
	MERCEDES S350CDI 4M	25	0	0	0	0	0	0	25
	MERCEDES S400	13	0	0	0	0	0	0	13
	MERCEDES S450CDI	2	0	0	0	0	0	0	2
	MERCEDES S500	1	0	0	0	0	0	0	1
	MERCEDES S500 4MAT	5	0	0	0	0	0	0	5
	MERCEDES SL300	4	0	0	0	0	0	0	4
	MERCEDES SL350	2	0	0	0	0	0	0	2
	MERCEDES SL500	2	0	0	0	0	0	0	2
	MERCEDES SL63AMG	1	0	0	0	0	0	0	1
	MERCEDES SLK200KOMP	41	0	0	0	0	0	0	41
	MERCEDES SLK300	2	0	0	0	0	0	0	2
	MERCEDES SLK350	2	0	0	0	0	0	0	2

VEHICULES A MOTEUR

3. IMMATRICULATIONS DES VEHICULES A MOTEUR NEUFS MIS EN CIRCULATION
D'APRES LA MARQUE ET LE TYPE. 2 EME TRIMESTRE 2010

MARQUE	TYPE	voiture pour personne	autobus- autocar	véh. pour le transport de march.	tracteur	tracteur agricole	véhicule spécial	moto	Total
	MERCEDES SLSAMG	21	0	0	0	0	0	0	21
	MERCEDES SPRINTER	34	33	958	2	0	1	0	1.028
	MERCEDES VARIO	0	32	7	0	0	0	0	39
	MERCEDES VIANO	90	0	69	0	0	0	0	159
	MERCEDES VIANO 2.04M	1	0	0	0	0	0	0	1
	MERCEDES VIANO 2.24M	3	0	0	0	0	0	0	3
	MERCEDES VIANOCDI3.0	18	0	0	0	0	0	0	18
	MERCEDES VITO	0	0	584	0	0	0	0	584
	MERCEDES VITO 109CDI	10	0	0	0	0	0	0	10
	MERCEDES VITO 109P	2	0	0	0	0	0	0	2
	MERCEDES VITO 111	3	0	0	0	0	0	0	3
	MERCEDES VITO 111P	59	0	0	0	0	0	0	59
	MERCEDES VITO 115	5	0	0	0	0	0	0	5
	MERCEDES VITO 115CDI	1	0	0	0	0	0	0	1
	MERCEDESML350BLUETEC	24	0	0	0	0	0	0	24
	MERCEDESML63AMG	1	0	0	0	0	0	0	1
	MERCEDES VIANO CDI2.2	2	0	0	0	0	0	0	2
MERLO		0	0	0	0	1	27	0	28
	MERLO F28TD	0	0	0	0	1	0	0	1
	MERLO P55.9CS	0	0	0	0	1	0	0	1
MICRO-VETT		1	0	0	0	0	0	0	1
MIKILON	MIKILON MA7-250	0	0	0	0	0	0	1	1
	MIKILON MS96-250SB	0	0	0	0	0	0	1	1
MINI	MINI COOPER	516	0	0	0	0	0	0	516
	MINI COOPER CABIO	5	0	0	0	0	0	0	5
	MINI COOPER CABRIO	93	0	0	0	0	0	0	93
	MINI COOPER CLUBMAN	14	0	0	0	0	0	0	14
	MINI COOPER D	151	0	0	0	0	0	0	151
	MINI COOPER S	40	0	0	0	0	0	0	40
	MINI COOPERD CLUBMAN	47	0	0	0	0	0	0	47
	MINI COOPERS CLUBMAN	6	0	0	0	0	0	0	6
	MINI JCW	6	0	0	0	0	0	0	6
	MINI JCW CABRIO	2	0	0	0	0	0	0	2
	MINI JCW CLUBMAN	1	0	0	0	0	0	0	1
	MINI MINI	4	0	0	0	0	0	0	4
	MINI MINI COOPER	1	0	0	0	0	0	0	1
	MINI MINI COOPER D	99	0	0	0	0	0	0	99
	MINI MINI COOPER S	8	0	0	0	0	0	0	8
	MINI MINI ONE	3	0	0	0	0	0	0	3
	MINI ONE	153	0	0	0	0	0	0	153
	MINI ONE CABRIO	25	0	0	0	0	0	0	25
	MINI ONE CLUBMAN	11	0	0	0	0	0	0	11
	MINI ONE D	647	0	0	0	0	0	0	647
	MINICOOPER S CABRIO	70	0	0	0	0	0	0	70
MITSUBISHI	MITSUBISHI CANTER	0	0	52	0	0	0	0	52
	MITSUBISHI COLT	325	0	0	0	0	0	0	325
	MITSUBISHI GRANDIS	33	0	0	0	0	0	0	33
	MITSUBISHI L200	0	0	127	0	0	0	0	127
	MITSUBISHI LANCER	215	0	0	0	0	0	0	215
	MITSUBISHI LANCEREVO	3	0	0	0	0	0	0	3
	MITSUBISHI OUTLANDER	231	0	1	0	0	0	0	232
	MITSUBISHI PAJERO	21	0	11	0	0	0	0	32
MITSUBISHI (J) MITSU	MITSUBISHI (J) MITSU	3	0	0	0	0	0	0	3
MOBIL PARTNER	MOBIL PARTNER A671G	2	0	0	0	0	0	0	2
	MOBIL PARTNER H601	2	0	0	0	0	0	0	2
	MOBIL PARTNER H631	1	0	0	0	0	0	0	1
	MOBIL PARTNER H671G	1	0	0	0	0	0	0	1
MOBILVETTA	MOBILVETTA A600	3	0	0	0	0	0	0	3
	MOBILVETTA M600	3	0	0	0	0	0	0	3
	MOBILVETTA P600	5	0	0	0	0	0	0	5
MOFETT		0	0	0	0	0	1	0	1
MOFFETT		0	0	0	0	0	9	0	9
MONCAYO		1	0	0	0	0	0	0	1
	MONCAYO S772	1	0	0	0	0	0	0	1
MONTESA	MONTESA COTA 4RT	0	0	0	0	0	0	1	1
MOOVEO	MOOVEO I007XTC	1	0	0	0	0	0	0	1
MORGAN	MORGAN 4/4	1	0	0	0	0	0	0	1
	MORGAN 4/4 1600	2	0	0	0	0	0	0	2
	MORGAN 4/4 2000	4	0	0	0	0	0	0	4
	MORGAN AERO SUPERSPO	1	0	0	0	0	0	0	1
	MORGAN AEROMAX	1	0	0	0	0	0	0	1

VEHICULES A MOTEUR

3. IMMATRICULATIONS DES VEHICULES A MOTEUR NEUFS MIS EN CIRCULATION
D'APRES LA MARQUE ET LE TYPE. 2 EME TRIMESTRE 2010

MARQUE	TYPE	voiture pour personne	autobus- autocar	véh. pour le transport de march.	tracteur	tracteur agricole	véhicule spécial	moto	Total
	MORGAN PLUS 4	1	0	0	0	0	0	0	1
MOTO GUZZI		0	0	0	0	0	0	1	1
MOTO MORINI	MOTO MORINI CORSARO	0	0	0	0	0	0	5	5
	MOTO MORINI1200SPORT	0	0	0	0	0	0	1	1
	MOTO MORINIGRANPASSO	0	0	0	0	0	0	1	1
MOTO STAR		0	0	0	0	0	0	3	3
	MOTO STAR FR400Z	0	0	0	0	0	0	3	3
	MOTO STAR FR700G	0	0	0	0	0	0	3	3
	MOTO STAR RR700	0	0	0	0	0	0	12	12
	MOTO STAR RS450	0	0	0	0	0	0	1	1
MULTI ONE		0	0	0	0	0	1	0	1
MULTICAR	MULTICAR TREMO	0	0	2	0	0	0	0	2
MV AGUSTA	MV AGUSTA BRUTALE	0	0	0	0	0	0	1	1
	MV AGUSTA BRUTALE 99	0	0	0	0	0	0	2	2
	MV AGUSTA BRUTALE990	0	0	0	0	0	0	1	1
	MV AGUSTA F4	0	0	0	0	0	0	1	1
	MV AGUSTA F4 1000	0	0	0	0	0	0	2	2
	MV AGUSTA F4 1000R	0	0	0	0	0	0	14	14
	MV AGUSTA F4 1078RR	0	0	0	0	0	0	3	3
	MV AGUSTABRUTALE1078	0	0	0	0	0	0	1	1
	MVAGUSTA BRUTALE1090	0	0	0	0	0	0	4	4
NATIONAL MOTOR	NATIONAL MOTOR EX300	0	0	0	0	0	0	1	1
NECO	NECO ABRUZZI 125	0	0	0	0	0	0	9	9
NEOPLAN	NEOPLAN CITYLINER	0	3	0	0	0	0	0	3
	NEOPLAN STARLINER	0	1	0	0	0	0	0	1
NEUSON		0	0	0	0	0	1	0	1
NEW		0	0	0	0	0	1	0	1
NEW HOLLAND		0	0	0	0	0	25	22	47
	N.HOLLAND BOOMER2030	0	0	0	0	3	0	0	3
	N.HOLLAND BOOMER2035	0	0	0	0	2	0	0	2
	N.HOLLAND BOOMER3050	0	0	0	0	2	0	0	2
	N.HOLLAND T4030N 4WD	0	0	0	0	1	0	0	1
	N.HOLLAND T4040N 4WD	0	0	0	0	3	0	0	3
	N.HOLLAND T4050V 4WD	0	0	0	0	1	0	0	1
	N.HOLLAND TD5010 2WD	0	0	0	0	2	0	0	2
	N.HOLLAND TD5030 4WD	0	0	0	0	1	0	0	1
	NEW HOLLAND T30304WD	0	0	0	0	4	0	0	4
	NEW HOLLAND T30404WD	0	0	0	0	3	0	0	3
	NEW HOLLAND T4030N	0	0	0	0	1	0	0	1
	NEW HOLLAND T40504WD	0	0	0	0	2	0	0	2
	NEW HOLLAND T50304WD	0	0	0	0	1	0	0	1
	NEW HOLLAND T50404WD	0	0	0	0	4	0	0	4
	NEW HOLLAND T5050	0	0	0	0	1	0	0	1
	NEW HOLLAND T50504WD	0	0	0	0	10	0	0	10
	NEW HOLLAND T50604WD	0	0	0	0	2	0	0	2
	NEW HOLLAND T60204WD	0	0	0	0	3	0	0	3
	NEW HOLLAND T6030	0	0	0	0	3	0	0	3
	NEW HOLLAND T6050	0	0	0	0	4	0	0	4
	NEW HOLLAND T6070	0	0	0	0	2	0	0	2
	NEW HOLLAND T6090	0	0	0	0	2	0	0	2
	NEW HOLLAND TD 5010	0	0	0	0	1	0	0	1
	NEW HOLLAND TD4030F	0	0	0	0	1	0	0	1
	NEW HOLLAND TD4040F	0	0	0	0	1	0	0	1
	NEW HOLLAND TD5010	0	0	0	0	1	0	0	1
	NEW HOLLAND TD95D 4W	0	0	0	0	1	0	0	1
	NEW HOLLANDT6070 4WD	0	0	0	0	1	0	0	1
	NEW HOLLANDTC31DA4WD	0	0	0	0	4	0	0	4
	NEWHOLLAND LM50404WD	0	0	0	0	4	0	0	4
	NEWHOLLAND LM50604WD	0	0	0	0	4	0	0	4
	NEWHOLLAND LM50804WD	0	0	0	0	2	0	0	2
	NEWHOLLAND T40204WD	0	0	0	0	1	0	0	1
	NEWHOLLAND T40304WD	0	0	0	0	2	0	0	2
	NEWHOLLAND T4030F4WD	0	0	0	0	2	0	0	2
	NEWHOLLAND T4040F4WD	0	0	0	0	3	0	0	3
	NEWHOLLAND T4050F4WD	0	0	0	0	4	0	0	4
	NEWHOLLAND T6030 4WD	0	0	0	0	6	0	0	6
	NEWHOLLAND T6050 4WD	0	0	0	0	2	0	0	2
	NEWHOLLAND T6080	0	0	0	0	2	0	0	2
	NEWHOLLAND T60804WD	0	0	0	0	4	0	0	4
	NEWHOLLAND T70304WD	0	0	0	0	10	0	0	10
	NEWHOLLAND TN80D-2WD	0	0	0	0	1	0	0	1

VEHICULES A MOTEUR

3. IMMATRICULATIONS DES VEHICULES A MOTEUR NEUFS MIS EN CIRCULATION
D'APRES LA MARQUE ET LE TYPE. 2 EME TRIMESTRE 2010

MARQUE	TYPE	voiture pour personne	autobus- autocar	véh. pour le transport de march.	tracteur	tracteur agricole	véhicule spécial	moto	Total		
PIAGGIO	PGO BUGXTER	0	0	0	0	0	0	8	8		
		0	0	0	0	0	0	90	90		
	PIAGGIO APE CLASSIC	0	0	0	0	0	0	1	1		
	PIAGGIO APECALESSINO	0	0	0	0	0	0	3	3		
	PIAGGIO BEVERLYCRUIS	0	0	0	0	0	0	8	8		
	PIAGGIO CARNABY 300	0	0	0	0	0	0	28	28		
	PIAGGIO FLY125	0	0	0	0	0	0	36	36		
	PIAGGIO GILERA	0	0	0	0	0	0	1	1		
	PIAGGIO GTS250	0	0	0	0	0	0	12	12		
	PIAGGIO LX125	0	0	0	0	0	0	1	1		
	PIAGGIO M31	0	0	0	0	0	0	2	2		
	PIAGGIO M45	0	0	0	0	0	0	1	1		
	PIAGGIO M68	0	0	0	0	0	0	1	1		
	PIAGGIO MP3 125	0	0	0	0	0	0	8	8		
	PIAGGIO MP3 250	0	0	0	0	0	0	4	4		
	PIAGGIO MP3 300	0	0	0	0	0	0	7	7		
	PIAGGIO MP3 300LT	0	0	0	0	0	0	1	1		
	PIAGGIO MP3 400MIC	0	0	0	0	0	0	17	17		
	PIAGGIO MP3250TRICYC	0	0	0	0	0	0	2	2		
	PIAGGIO MP3400TRICYC	0	0	0	0	0	0	11	11		
	PIAGGIO PORTER	0	0	1	0	0	0	0	1		
	PIAGGIO VESPA	0	0	0	0	0	0	20	20		
	PIAGGIO VESPA GT 125	0	0	0	0	0	0	1	1		
	PIAGGIO VESPA GTS125	0	0	0	0	0	0	493	493		
	PIAGGIO VESPA GTS250	0	0	0	0	0	0	120	120		
	PIAGGIO VESPA GTS300	0	0	0	0	0	0	211	211		
	PIAGGIO VESPA GTV 30	0	0	0	0	0	0	37	37		
	PIAGGIO VESPA GTV125	0	0	0	0	0	0	3	3		
	PIAGGIO VESPA GTV250	0	0	0	0	0	0	60	60		
	PIAGGIO VESPA LX125	0	0	0	0	0	0	269	269		
	PIAGGIO VESPA LXV125	0	0	0	0	0	0	64	64		
	PIAGGIO VESPA S 125	0	0	0	0	0	0	25	25		
	PIAGGIO VESPA S150	0	0	0	0	0	0	1	1		
	PIAGGIO VESPAGTS	0	0	0	0	0	0	1	1		
	PIAGGIO X EVO 125	0	0	0	0	0	0	7	7		
	PIAGGIO X EVO 250	0	0	0	0	0	0	6	6		
	PIAGGIO X EVO 400	0	0	0	0	0	0	3	3		
	PIAGGIO X7 125	0	0	0	0	0	0	2	2		
	PIAGGIO X7 250 I.E.	0	0	0	0	0	0	1	1		
	PIAGGIO X7 EVO 125	0	0	0	0	0	0	12	12		
	PIAGGIO X7 EVO 300	0	0	0	0	0	0	5	5		
	PIAGGIOLIBERTY125RST	0	0	0	0	0	0	9	9		
	PILOTE	PILOTE P732XLJ	1	0	0	0	0	0	0	1	
		PILOTE ATLANTIS 58	AIR MAN	0	0	0	0	0	3	0	3
			ALFA	2	0	0	0	0	0	0	2
			HI	1	0	0	0	0	0	0	1
			NEKO	0	0	0	0	0	0	1	1
			PILOTE	4	0	0	0	0	0	0	4
			PILOTE G600XLP	1	0	0	0	0	0	0	1
			PILOTE G691XLG	1	0	0	0	0	0	0	1
			PILOTE G783XLC	1	0	0	0	0	0	0	1
			PILOTE P716XLP	2	0	0	0	0	0	0	2
	PIONEER			0	0	0	0	0	0	1	1
PIONEER XF125GY-2B		0	0	0	0	0	0	3	3		
POLARIS		0	0	0	0	0	0	3	3		
	POLARIS RAZOR 800E	0	0	0	0	0	0	6	6		
	POLARIS RZR800E	0	0	0	0	0	0	2	2		
	POLARIS SPORTSMAN	0	0	0	0	0	0	1	1		
	POLARIS SPORTSMAN500	0	0	0	0	0	0	2	2		
	POLARIS SPORTSMAN800	0	0	0	0	0	0	1	1		
	POLARIS TRAIL BLAZER	0	0	0	0	0	0	1	1		
	POLARIS TRAILBOSS330	0	0	0	0	0	0	1	1		
	POLARISSPORTSMAN500E	0	0	0	0	0	0	1	1		
	POLARISSPORTSMAN850E	0	0	0	0	0	0	2	2		
	PORSCHE	PORSCHE 1600	1	0	0	0	0	0	0	1	
		PORSCHE 911	95	0	0	0	0	0	0	95	
		PORSCHE 911 CARRERA	14	0	0	0	0	0	0	14	
PORSCHE 911 GT3		10	0	0	0	0	0	0	10		
PORSCHE 911 TARGA 4S		1	0	0	0	0	0	0	1		
PORSCHE 911 TURBO		2	0	0	0	0	0	0	2		
PORSCHE 911 TURBO S		1	0	0	0	0	0	0	1		

VEHICULES A MOTEUR

3. IMMATRICULATIONS DES VEHICULES A MOTEUR NEUFS MIS EN CIRCULATION
D'APRES LA MARQUE ET LE TYPE. 2 EME TRIMESTRE 2010

MARQUE	TYPE	voiture pour personne	autobus- autocar	véh. pour le transport de march.	tracteur	tracteur agricole	véhicule spécial	moto	Total
	PORSCHE BOXSTER	23	0	0	0	0	0	0	23
	PORSCHE CAYENNE	15	0	0	0	0	0	0	15
	PORSCHE CAYENNE DIES	31	0	0	0	0	0	0	31
	PORSCHE CAYENNE S	4	0	0	0	0	0	0	4
	PORSCHE CAYENNE TURB	2	0	0	0	0	0	0	2
	PORSCHE CAYMAN	17	0	0	0	0	0	0	17
	PORSCHE CAYMAN S	4	0	0	0	0	0	0	4
	PORSCHE P	1	0	0	0	0	0	0	1
	PORSCHE PANAMERA	93	0	0	0	0	0	0	93
	PORSCHE PANAMERA 4	5	0	0	0	0	0	0	5
	PORSCHE PANAMERA 4S	2	0	0	0	0	0	0	2
	PORSCHE PANAMERA TUR	1	0	0	0	0	0	0	1
	PORSCHE SPYDER	9	0	0	0	0	0	0	9
PORSCHE 2020000 PANA	PORSCHE 2020000 911	12	0	0	0	0	0	0	12
	PORSCHE 2020000 CAYE	8	0	0	0	0	0	0	8
	PORSCHE 2020000 PANA	5	0	0	0	0	0	0	5
POSSL	POSSL KW018	1	0	0	0	0	0	0	1
	POSSL POSSL K009/015	2	0	0	0	0	0	0	2
	POSSLK009/015/016/10	2	0	0	0	0	0	0	2
PROBST		0	0	0	0	0	1	0	1
QINGQI		0	0	0	0	0	0	1	1
	QINGQI QM125GY-2B	0	0	0	0	0	0	3	3
	QINGQI XF125GY-2B	0	0	0	0	0	0	1	1
QUADDY		0	0	0	0	0	0	1	1
QUATTRO		0	0	0	0	0	0	1	1
	QUATTRO AUDI R8	1	0	0	0	0	0	0	1
	QUATTRO AUDI RS5	1	0	0	0	0	0	0	1
	QUATTRO Q7	2	0	0	0	0	0	0	2
	QUATTRO R8	9	0	0	0	0	0	0	9
	QUATTRO RS6	9	0	0	0	0	0	0	9
RAPIDO		1	0	0	0	0	0	0	1
	RAPIDO 643F	2	0	0	0	0	0	0	2
	RAPIDO 690F	2	0	0	0	0	0	0	2
	RAPIDO 703F	1	0	0	0	0	0	0	1
	RAPIDO 7066DF	1	0	0	0	0	0	0	1
	RAPIDO 7090+F	1	0	0	0	0	0	0	1
	RAPIDO 7090F	2	0	0	0	0	0	0	2
	RAPIDO 776FF	2	0	0	0	0	0	0	2
	RAPIDO 903F	2	0	0	0	0	0	0	2
	RAPIDO 9048DF	1	0	0	0	0	0	0	1
	RAPIDO 906	2	0	0	0	0	0	0	2
	RAPIDO 9066DF	2	0	0	0	0	0	0	2
	RAPIDO 9083DF	2	0	0	0	0	0	0	2
	RAPIDO 9096DF	1	0	0	0	0	0	0	1
	RAPIDO 966F	3	0	0	0	0	0	0	3
	RAPIDO 983F	1	0	0	0	0	0	0	1
	RAPIDO 983M	2	0	0	0	0	0	0	2
	RAPIDO 990F	1	0	0	0	0	0	0	1
	RAPIDO AF5	2	0	0	0	0	0	0	2
RAVO		0	0	0	0	0	7	0	7
RAZZO		0	0	0	0	0	0	5	5
	RAZZO CAPRI 125	0	0	0	0	0	0	44	44
RENAULT		0	0	0	0	0	2	0	2
	RENAULT CLIO	3.619	0	8	0	0	0	0	3.627
	RENAULT ESPACE	779	0	1	0	0	0	0	780
	RENAULT FLUENCE	512	0	0	0	0	0	0	512
	RENAULT KANGOO	1.207	0	1.638	0	0	0	0	2.845
	RENAULT KERAX	0	0	5	0	0	0	0	5
	RENAULT KOLEOS	170	0	1	0	0	0	0	171
	RENAULT LAGUNA	1.156	0	1	0	0	0	0	1.157
	RENAULT LANDER	0	0	1	1	0	0	0	2
	RENAULT MAGNUM	0	0	0	15	0	0	0	15
	RENAULT MASCOTT	0	0	4	0	0	0	0	4
	RENAULT MASTER	9	1	724	0	0	0	0	734
	RENAULT MAXITY	0	0	15	0	0	0	0	15
	RENAULT MEGANE	4.228	0	7	0	0	0	0	4.235
	RENAULT MEGANESCENIC	3.528	0	0	0	0	0	0	3.528
	RENAULT MIDLUM	0	0	20	0	0	2	0	22
	RENAULT MODUS	1.211	0	0	0	0	0	0	1.211
	RENAULT PREMIUM	0	0	28	18	0	0	0	46
	RENAULT TRAFIC	150	0	732	0	0	0	0	882
	RENAULT TWINGO	1.295	0	0	0	0	0	0	1.295

VEHICULES A MOTEUR

3. IMMATRICULATIONS DES VEHICULES A MOTEUR NEUFS MIS EN CIRCULATION
D'APRES LA MARQUE ET LE TYPE. 2 EME TRIMESTRE 2010

MARQUE	TYPE	voiture pour personne	autobus- autocar	véh. pour le transport de march.	tracteur	tracteur agricole	véhicule spécial	moto	Total
	SUZUKI GSX1300RU2	0	0	0	0	0	0	16	16
	SUZUKI GSX650F	0	0	0	0	0	0	30	30
	SUZUKI GSX650FA	0	0	0	0	0	0	14	14
	SUZUKI GSX650FU	0	0	0	0	0	0	1	1
	SUZUKI GSX650FUA	0	0	0	0	0	0	1	1
	SUZUKI GSXR1000U2	0	0	0	0	0	0	40	40
	SUZUKI GSXR600U2	0	0	0	0	0	0	19	19
	SUZUKI GSXR600U3	0	0	0	0	0	0	2	2
	SUZUKI GSXR750U2	0	0	0	0	0	0	21	21
	SUZUKI JIMNY	299	0	12	0	0	0	0	311
	SUZUKI RV125	0	0	0	0	0	0	15	15
	SUZUKI SFV650	0	0	0	0	0	0	36	36
	SUZUKI SFV650A	0	0	0	0	0	0	9	9
	SUZUKI SFV650U	0	0	0	0	0	0	2	2
	SUZUKI SPLASH	139	0	0	0	0	0	0	139
	SUZUKI SV650	0	0	0	0	0	0	1	1
	SUZUKI SV650A	0	0	0	0	0	0	4	4
	SUZUKI SV650AS	0	0	0	0	0	0	14	14
	SUZUKI SV650S	0	0	0	0	0	0	1	1
	SUZUKI SWIFT	362	0	4	0	0	0	0	366
	SUZUKI SX4	225	0	1	0	0	0	0	226
	SUZUKI UH125	0	0	0	0	0	0	15	15
	SUZUKI UH125G	0	0	0	0	0	0	3	3
	SUZUKI UX125	0	0	0	0	0	0	3	3
	SUZUKI VL800	0	0	0	0	0	0	8	8
	SUZUKI VL800C	0	0	0	0	0	0	11	11
	SUZUKI VLR1800	0	0	0	0	0	0	7	7
	SUZUKI VLR1800T	0	0	0	0	0	0	1	1
	SUZUKI VLR1800U2	0	0	0	0	0	0	3	3
	SUZUKI VZ1500	0	0	0	0	0	0	9	9
	SUZUKI VZ800	0	0	0	0	0	0	16	16
	SUZUKI VZR1800NUF	0	0	0	0	0	0	11	11
	SUZUKI VZR1800UF	0	0	0	0	0	0	15	15
SYM		0	0	0	0	0	0	47	47
	SYM AD12W	0	0	0	0	0	0	2	2
	SYM AJ	0	0	0	0	0	0	5	5
	SYM AJ12W1	0	0	0	0	0	0	8	8
	SYM AW12W	0	0	0	0	0	0	61	61
	SYM BOMBARDIER ATV	0	0	0	0	0	0	1	1
	SYM CITYCOM 300EFI	0	0	0	0	0	0	5	5
	SYM GTS125	0	0	0	0	0	0	14	14
	SYM GTS250	0	0	0	0	0	0	1	1
	SYM JOYRIDE 125	0	0	0	0	0	0	6	6
	SYM LA15W	0	0	0	0	0	0	20	20
	SYM MIO 100	0	0	0	0	0	0	39	39
	SYM ORBIT 125	0	0	0	0	0	0	21	21
	SYM QUADLANDER 300S	0	0	0	0	0	0	3	3
	SYM UA60A	0	0	0	0	0	0	13	13
	SYM VS125	0	0	0	0	0	0	42	42
	SYM XS125	0	0	0	0	0	0	6	6
SYMA		0	0	0	0	0	0	25	25
	SYM AY12W	0	0	0	0	0	0	25	25
	SYM LH30W	0	0	0	0	0	0	9	9
	SYM LM25	0	0	0	0	0	0	339	339
TEC		1	0	0	0	0	0	0	1
	TEC FREETEC 694 G	1	0	0	0	0	0	0	1
	TEC FREETEC A 564	1	0	0	0	0	0	0	1
	TEC I-TEC I 570	2	0	0	0	0	0	0	2
	TEC ROTEC 592TI	1	0	0	0	0	0	0	1
	TEC ROTEC 722 G TI	1	0	0	0	0	0	0	1
	TEC ROTEC H 682-2G	1	0	0	0	0	0	0	1
	TEC ROTEC I 590	1	0	0	0	0	0	0	1
	TECFREETEC 664G	1	0	0	0	0	0	0	1
TAKEUCHI		0	0	0	0	0	4	0	4
TAZZARI	TAZZARI ZERO	0	0	0	0	0	0	1	1
TCM		0	0	0	0	0	5	0	5
TEMSA		0	9	0	0	0	0	0	9
	TEMSA OPALIN 9	0	9	0	0	0	0	0	9
	TEMSA SAFARI HD	0	5	0	0	0	0	0	5
	TEMSA SAFARI RD	0	2	0	0	0	0	0	2
	TEMSA TOURMALIN	0	3	0	0	0	0	0	3
TERBERG		0	0	0	0	0	2	0	2
	TERBERG RT	0	0	2	0	0	0	0	2
	TERBERG YT	0	0	10	0	0	0	0	10

VEHICULES A MOTEUR

3. IMMATRICULATIONS DES VEHICULES A MOTEUR NEUFS MIS EN CIRCULATION
D'APRES LA MARQUE ET LE TYPE. 2 EME TRIMESTRE 2010

MARQUE	TYPE	voiture pour personne	autobus- autocar	véh. pour le transport de march.	tracteur	tracteur agricole	véhicule spécial	moto	Total
	TRIUMPH SPEEDMASTER	0	0	0	0	0	0	12	12
	TRIUMPH SPRINT ST	0	0	0	0	0	0	9	9
	TRIUMPH STREETTRIPLE	0	0	0	0	0	0	61	61
	TRIUMPH THRUXTON	0	0	0	0	0	0	24	24
	TRIUMPH THUNDERBIRD	0	0	0	0	0	0	11	11
	TRIUMPH TIGER	0	0	0	0	0	0	35	35
	TRIUMPHSTREETTRIPLER	0	0	0	0	0	0	11	11
TYM		0	0	0	0	1	0	0	1
	TYM T353HST	0	0	0	0	1	0	0	1
UNION		0	0	0	0	0	1	0	1
V & W		1	0	0	0	0	0	0	1
VALENTIRACING	VALENTIRACING LT400	0	0	0	0	0	0	1	1
	VALENTIRACING LT400A	0	0	0	0	0	0	1	1
	VALENTIRACING LT750A	0	0	0	0	0	0	11	11
	VALENTIRACING LTR450	0	0	0	0	0	0	6	6
	VALENTIRACING LTZ400	0	0	0	0	0	0	4	4
	VALENTIRACING RM450X	0	0	0	0	0	0	8	8
	VALENTIRACING RM450Z	0	0	0	0	0	0	1	1
VALTRA	VALTRA A72-4	0	0	0	0	1	0	0	1
	VALTRA A82-4	0	0	0	0	1	0	0	1
	VALTRA A92-4	0	0	0	0	5	0	0	5
	VALTRA A95-4	0	0	0	0	1	0	0	1
	VALTRA N121	0	0	0	0	1	0	0	1
	VALTRA N141	0	0	0	0	1	0	0	1
	VALTRA N92	0	0	0	0	2	0	0	2
	VALTRA T131	0	0	0	0	2	0	0	2
	VALTRA T151E	0	0	0	0	2	0	0	2
	VALTRA T161	0	0	0	0	1	0	0	1
	VALTRA T191	0	0	0	0	1	0	0	1
VANDY		0	0	0	0	0	6	0	6
VANHOOL	VAN HOOL T918 ALTAN	0	4	0	0	0	0	0	4
	VAN HOOL A330	0	135	0	0	0	0	0	135
	VAN HOOL T91XAA3	0	4	0	0	0	0	0	4
	VAN HOOL T91XAAT2	0	1	0	0	0	0	0	1
	VAN HOOL T92XSD3	0	1	0	0	0	0	0	1
	VANHOOL AG300	0	28	0	0	0	0	0	28
VDL	VDL FUTURA	0	2	0	0	0	0	0	2
	VDL SBR4005	0	3	0	0	0	0	0	3
VECTRIX	VECTRIX SCOOTER	0	0	0	0	0	0	5	5
VENIERI		0	0	0	0	0	1	0	1
VESPA		0	0	0	0	0	0	4	4
	VESPA PIAGGIO	0	0	0	0	0	0	3	3
VICON		0	0	0	0	0	1	0	1
VOLKSWAGEN		9	0	0	0	0	0	0	9
	VOLKSWAGEN CADDY	502	0	554	0	0	0	0	1.056
	VOLKSWAGEN CALIFORNI	26	0	0	0	0	0	0	26
	VOLKSWAGEN CARAVELLE	1	0	0	0	0	0	0	1
	VOLKSWAGEN CRAFTER	7	0	292	0	0	0	0	299
	VOLKSWAGEN EOS	137	0	0	0	0	0	0	137
	VOLKSWAGEN FOX	240	0	1	0	0	0	0	241
	VOLKSWAGEN GOLF	6.418	0	10	0	0	0	0	6.428
	VOLKSWAGEN GOLF PLUS	2	0	0	0	0	0	0	2
	VOLKSWAGEN JETTA	470	0	0	0	0	0	0	470
	VOLKSWAGEN NEWBEETLE	159	0	0	0	0	0	0	159
	VOLKSWAGEN PASSAT	1.288	0	1	0	0	0	0	1.289
	VOLKSWAGEN PASSAT CC	261	0	0	0	0	0	0	261
	VOLKSWAGEN PHAETON	5	0	0	0	0	0	0	5
	VOLKSWAGEN POLO	3.274	0	15	0	0	0	0	3.289
	VOLKSWAGEN SCIROCCO	317	0	0	0	0	0	0	317
	VOLKSWAGEN SHARAN	223	0	0	0	0	0	0	223
	VOLKSWAGEN TIGUAN	761	0	3	0	0	0	0	764
	VOLKSWAGEN TIGUANVAN	0	0	3	0	0	0	0	3
	VOLKSWAGEN TOUAREG	7	0	1	0	0	0	0	8
	VOLKSWAGEN TOURAN	906	0	2	0	0	0	0	908
	VOLKSWAGEN TRANSPORT	480	0	577	0	0	0	0	1.057
	VOLKSWAGEN TREMO	0	0	1	0	0	0	0	1
	VOLKSWAGENCALIFORNIA	7	0	0	0	0	0	0	7
	VW CADDY 4 MOTION	0	0	6	0	0	0	0	6
VOLKSWAGEN, VW CALIF	VOLKSWAGEN, VW CADDY	1	0	1	0	0	0	0	2
	VOLKSWAGEN, VW CALIF	3	0	0	0	0	0	0	3
	VOLKSWAGEN, VW EOS	1	0	0	0	0	0	0	1

VEHICULES A MOTEUR

4. IMMATRICULATIONS DES VEHICULES A MOTEUR D'OCCASION MIS EN CIRCULATION
D'APRES LA MARQUE ET LE TYPE. 2 EME TRIMESTRE 2010

MARQUE	TYPE	voiture pour personne	autobus- autocar	véh. pour le transport de march.	tracteur	tracteur agricole	véhicule spécial	Total
ABARTH		1	0	0	0	0	0	1
ACCUBUILD	ACCUBUILD CHS L6	1	0	0	0	0	0	1
ACL		1	0	0	0	0	0	1
ACL RODEO	ACL RODEO	1	0	0	0	0	0	1
ADDCO		85	0	6	0	0	0	91
	ALKO MC35XA	1	0	0	0	0	0	1
	BAB	0	0	0	0	0	1	1
	DAIHATSU WILDCAT	1	0	0	0	0	0	1
	DFP	1	0	0	0	0	0	1
	HOFMANS	0	0	0	0	0	1	1
	MAZDA PROTEGE	2	0	0	0	0	0	2
	RUSKA	1	0	0	0	0	0	1
	SFV	0	0	0	0	3	0	3
	SVETRUCK	0	0	0	0	0	1	1
	WEIDEMANN	0	0	0	0	0	9	9
	WIRTGEN	0	0	0	0	0	1	1
ADRIA	ADRIA ADRIATIK	21	0	0	0	0	0	21
AERO	AERO	1	0	0	0	0	0	1
AGRI		0	0	0	0	1	0	1
AGRIA		0	0	0	0	2	0	2
AGRIFAC		0	0	0	0	0	2	2
AGRIMAC		0	0	0	0	0	1	1
AHLMANN		0	0	0	0	0	3	3
AIXAM	AIXAM	0	0	11	0	0	0	11
ALFA ROMEO		17	0	0	0	0	0	17
	ALFA ROMEO 1300	17	0	0	0	0	0	17
	ALFA ROMEO 147	2	0	0	0	0	0	2
	ALFA ROMEO 156	2	0	0	0	0	0	2
	ALFA ROMEO 159	4	0	0	0	0	0	4
	ALFA ROMEO 159 SPORT	3	0	0	0	0	0	3
	ALFA ROMEO 1600	9	0	0	0	0	0	9
	ALFA ROMEO 1750	1	0	0	0	0	0	1
	ALFA ROMEO 2000	37	0	0	0	0	0	37
	ALFA ROMEO ALFA 145	116	0	0	0	0	0	116
	ALFA ROMEO ALFA 146	152	0	0	0	0	0	152
	ALFA ROMEO ALFA 147	457	0	0	0	0	0	457
	ALFA ROMEO ALFA 156	788	0	0	0	0	0	788
	ALFA ROMEO ALFA 159	291	0	0	0	0	0	291
	ALFA ROMEO ALFA 166	97	0	0	0	0	0	97
	ALFA ROMEO ALFA 33	23	0	0	0	0	0	23
	ALFA ROMEO ALFA 6	1	0	0	0	0	0	1
	ALFA ROMEO ALFA 75	9	0	0	0	0	0	9
	ALFA ROMEO ALFA 90	1	0	0	0	0	0	1
	ALFA ROMEO ALFA GT	136	0	0	0	0	0	136
	ALFA ROMEO ALFA155	29	0	0	0	0	0	29
	ALFA ROMEO ALFA164	5	0	0	0	0	0	5
	ALFA ROMEO ALFABRERA	16	0	0	0	0	0	16
	ALFA ROMEO ALFASUD	1	0	0	0	0	0	1
	ALFA ROMEO ALFETTA	2	0	0	0	0	0	2
	ALFA ROMEO GIULIA	7	0	0	0	0	0	7
	ALFA ROMEO GIULIE	2	0	0	0	0	0	2
	ALFA ROMEO GT	1	0	0	0	0	0	1
	ALFA ROMEO GTV	49	0	0	0	0	0	49
	ALFA ROMEO MITO	58	0	0	0	0	0	58
	ALFA ROMEO MONTREAL	3	0	0	0	0	0	3
	ALFA ROMEO SPIDER	117	0	0	0	0	0	117
	ALFA ROMEO SPRINT	3	0	0	0	0	0	3
	ALFA ROMEO SZ	4	0	0	0	0	0	4
	ALFA ROMEOALFASPIDER	8	0	0	0	0	0	8
	ALFAROMEO ALFA MITO	1	0	0	0	0	0	1
ALKO	ALKO AMC50HT	0	0	1	0	0	0	1
ALLGAIER		0	0	0	0	3	0	3
ALLIS CHALMERS		0	0	0	0	1	0	1
ALPINA	ALPINA B6S	1	0	0	0	0	0	1
	ALPINA D3	3	0	0	0	0	0	3
	ALPINA D3 BITURBO	2	0	0	0	0	0	2
ALPINE	ALPINE A110	2	0	0	0	0	0	2
	ALPINE A310	9	0	0	0	0	0	9
	ALPINE V6GT	4	0	0	0	0	0	4
	ALPINERENAULTA610	1	0	0	0	0	0	1
ALVIS	ALVIS	1	0	0	0	0	0	1
AM GENERAL		0	0	1	0	0	0	1

VEHICULES A MOTEUR

4. IMMATRICULATIONS DES VEHICULES A MOTEUR D'OCCASION MIS EN CIRCULATION
D'APRES LA MARQUE ET LE TYPE. 2 EME TRIMESTRE 2010

MARQUE	TYPE	voiture pour personne	autobus- autocar	véh. pour le transport de march.	tracteur	tracteur agricole	véhicule spécial	Total
	AM GENERAL HUMMER	1	0	0	0	0	0	1
	AM GENERAL HUMMER H2	1	0	0	0	0	0	1
AMG	AMG HUMMER	0	0	1	0	0	0	1
AMMANN		0	0	0	0	0	1	1
AMPHICAR		1	0	0	0	0	0	1
APAL	APAL C	1	0	0	0	0	0	1
	APAL JET	2	0	0	0	0	0	2
	APAL L	7	0	0	0	0	0	7
	APAL SPEEDSTER	1	0	0	0	0	0	1
ARCA	ARCA H7.45	2	0	0	0	0	0	2
	ARCA H704GLM	1	0	0	0	0	0	1
	ARCA M720 GLM	1	0	0	0	0	0	1
	ARCA M720GLT	1	0	0	0	0	0	1
ARIEL	ARIEL ATOM 3	1	0	0	0	0	0	1
ARNOLT BRISTOL		1	0	0	0	0	0	1
ARNTZ REPLICA		1	0	0	0	0	0	1
ASIA	ASIA ROCSTA	2	0	0	0	0	0	2
ASTON MARTIN	ASTON MARTIN	3	0	0	0	0	0	3
	ASTON MARTIN DB7	7	0	0	0	0	0	7
	ASTON MARTIN DB9	4	0	0	0	0	0	4
	ASTON MARTIN DBS	1	0	0	0	0	0	1
	ASTON MARTIN V8	2	0	0	0	0	0	2
	ASTON MARTIN V8 VANT	1	0	0	0	0	0	1
	ASTON MARTIN VANTAGE	26	0	0	0	0	0	26
	ASTONMARTIN VANQUISH	1	0	0	0	0	0	1
	ASTONMARTINVOLANT	1	0	0	0	0	0	1
ATLAS		0	0	0	0	0	6	6
AUDIPORSCHE	AUDIPORSCHE RS2	3	0	0	0	0	0	3
AUSTIN	AUSTIN	16	0	1	0	0	0	17
	AUSTIN 1000	1	0	0	0	0	0	1
	AUSTIN HEALEY	16	0	0	0	0	0	16
	AUSTIN HEALEY SPR	2	0	0	0	0	0	2
	AUSTIN MAESTRO	1	0	0	0	0	0	1
	AUSTIN METRO	2	0	0	0	0	0	2
	AUSTIN MINI	38	0	0	0	0	0	38
	AUSTIN MOKE	2	0	0	0	0	0	2
	AUSTIN MONTEGO	1	0	0	0	0	0	1
	AUSTIN TAXI CAR	1	0	0	0	0	0	1
	AUSTINHEALEY 3000	2	0	0	0	0	0	2
	MINI 1000	8	0	0	0	0	0	8
AUDI	AUDI	10	0	0	0	0	0	10
	AUDI 100	53	0	0	0	0	0	53
	AUDI 80	387	0	0	0	0	0	387
	AUDI 80GL	2	0	0	0	0	0	2
	AUDI 90	7	0	0	0	0	0	7
	AUDI A2	89	0	0	0	0	0	89
	AUDI A3	1852	0	0	0	0	0	1852
	AUDI A3 CABRIOLET	3	0	0	0	0	0	3
	AUDI A4	3048	0	0	0	0	0	3048
	AUDI A4 CABRIOLET	4	0	0	0	0	0	4
	AUDI A4 S4	6	0	0	0	0	0	6
	AUDI A5	146	0	0	0	0	0	146
	AUDI A6	1510	0	0	0	0	0	1510
	AUDI A6 AVANT	27	0	0	0	0	0	27
	AUDI A6 AVANT Q	1	0	0	0	0	0	1
	AUDI A6 QUATTRO	4	0	0	0	0	0	4
	AUDI A8	117	0	0	0	0	0	117
	AUDI A8 QUATTRO	2	0	0	0	0	0	2
	AUDI ALLROAD	19	0	0	0	0	0	19
	AUDI ALLROAD Q	11	0	0	0	0	0	11
	AUDI AVANT	71	0	0	0	0	0	71
	AUDI C	27	0	0	0	0	0	27
	AUDI CABRIO	79	0	0	0	0	0	79
	AUDI Q5	80	0	0	0	0	0	80
	AUDI Q7	133	0	0	0	0	0	133
	AUDI QUATTRO	12	0	0	0	0	0	12
	AUDI RS6	3	0	0	0	0	0	3
	AUDI S3	2	0	0	0	0	0	2
	AUDI S4	2	0	0	0	0	0	2
	AUDI S5	9	0	0	0	0	0	9
	AUDI S6	2	0	0	0	0	0	2
	AUDI S8	7	0	0	0	0	0	7

VEHICULES A MOTEUR

4. IMMATRICULATIONS DES VEHICULES A MOTEUR D'OCCASION MIS EN CIRCULATION
D'APRES LA MARQUE ET LE TYPE. 2 EME TRIMESTRE 2010

MARQUE	TYPE	voiture pour personne	autobus- autocar	véh. pour le transport de march.	tracteur	tracteur agricole	véhicule spécial	Total
	AUDI TT	270	0	0	0	0	0	270
	AUTO UNION 1000	2	0	0	0	0	0	2
	AUTO UNION AUDI60	2	0	0	0	0	0	2
	AUTO UNION AUDI90	1	0	0	0	0	0	1
AUTOBIANCHI		2	0	0	0	0	0	2
	AUTOBIANCHI A112	4	0	0	0	0	0	4
AUTOSTAR		1	0	0	0	0	0	1
	AUTOSTAR ANTHEA 388	1	0	0	0	0	0	1
	AUTOSTAR OXYGEN	1	0	0	0	0	0	1
AUTOTRAIL		2	0	0	0	0	0	2
	AUTOTRAIL E721G	0	0	0	0	0	1	1
AVANT		0	0	0	0	0	1	1
AVR RIECAM		0	0	0	0	0	1	1
BAETEN		0	0	3	0	0	0	3
BANCE		0	0	0	0	0	1	1
BARBIERI	BARBIERI TERATRAC	0	0	0	0	1	0	1
BARKAS		1	0	0	0	0	0	1
BAUTZ		0	0	0	0	1	0	1
BAVARIA		1	0	0	0	0	0	1
	BAVARIA A070XBA	1	0	0	0	0	0	1
	BAVARIA A070XBD	1	0	0	0	0	0	1
BEDFORD		6	0	3	0	0	0	9
	BEDFORD CF250D	1	0	0	0	0	0	1
BELARUS MTZ82-1	BIELARUS	0	0	0	0	2	0	2
BELL		0	0	0	0	0	3	3
BENIMAR		3	0	0	0	0	0	3
	BENIMAR EUROPE	1	0	0	0	0	0	1
	BENIMAR PERSEO	1	0	0	0	0	0	1
	BENIMAR PERSEO 540	1	0	0	0	0	0	1
	BENIMAR TESSEO	1	0	0	0	0	0	1
BENTLEY		11	0	0	0	0	0	11
	BENTLEY ARNAGE	7	0	0	0	0	0	7
	BENTLEY CONTI FS	3	0	0	0	0	0	3
	BENTLEY CONTI GT	6	0	0	0	0	0	6
	BENTLEY CONTI GTC	5	0	0	0	0	0	5
	BENTLEY CONTIGTSPEED	2	0	0	0	0	0	2
	BENTLEY CONTINENTAL	3	0	0	0	0	0	3
	BENTLEY MULSANNE	1	0	0	0	0	0	1
	BENTLEY S	2	0	0	0	0	0	2
	BENTLEY T	2	0	0	0	0	0	2
	BENTLEY TURBO	2	0	0	0	0	0	2
	BENTLEYCONTINENTALGT	2	0	0	0	0	0	2
BERLIET		1	0	0	0	0	0	1
BERTONE		3	0	0	0	0	0	3
	BERTONE RITMO	3	0	0	0	0	0	3
	BERTONE X1 9	2	0	0	0	0	0	2
BINZ	BINZ E-KLASSE	1	0	0	0	0	0	1
BITTER DIPLOMAT	BITTER SC CABRIO	1	0	0	0	0	0	1
BLUEBIRD		1	0	0	0	0	0	1
BM VOLVO		0	0	0	0	1	0	1
	BM VOLVO	0	0	1	0	3	0	4
BMW		44	0	0	0	0	0	44
	BMW 116D	108	0	0	0	0	0	108
	BMW 116I	124	0	0	0	0	0	124
	BMW 118D	863	0	0	0	0	0	863
	BMW 118I	34	0	0	0	0	0	34
	BMW 120D	127	0	0	0	0	0	127
	BMW 120I	13	0	0	0	0	0	13
	BMW 123D	8	0	0	0	0	0	8
	BMW 125I	1	0	0	0	0	0	1
	BMW 130I	3	0	0	0	0	0	3
	BMW 135I	2	0	0	0	0	0	2
	BMW 1502	2	0	0	0	0	0	2
	BMW 1602FL	3	0	0	0	0	0	3
	BMW 1800	1	0	0	0	0	0	1
	BMW 1ER REIHE	8	0	0	0	0	0	8
	BMW 2000	1	0	0	0	0	0	1
	BMW 2002	6	0	0	0	0	0	6
	BMW 2002FL	3	0	0	0	0	0	3
	BMW 2500FL	1	0	0	0	0	0	1
	BMW 300	1	0	0	0	0	0	1
	BMW 30CS	4	0	0	0	0	0	4
	BMW 30CSL	1	0	0	0	0	0	1
	BMW 315	1	0	0	0	0	0	1
	BMW 316	564	0	0	0	0	0	564
	BMW 316 TI	35	0	0	0	0	0	35
	BMW 316D	2	0	0	0	0	0	2

VEHICULES A MOTEUR

4. IMMATRICULATIONS DES VEHICULES A MOTEUR D'OCCASION MIS EN CIRCULATION
D'APRES LA MARQUE ET LE TYPE. 2 EME TRIMESTRE 2010

MARQUE	TYPE	voiture pour personne	autobus- autocar	véh. pour le transport de march.	tracteur	tracteur agricole	véhicule spécial	Total
	BMW 316I	175	0	0	0	0	0	175
	BMW 318	1096	0	0	0	0	0	1096
	BMW 318CI	144	0	0	0	0	0	144
	BMW 318D	1203	0	0	0	0	0	1203
	BMW 318I	152	0	0	0	0	0	152
	BMW 318TD	54	0	0	0	0	0	54
	BMW 318TI	8	0	0	0	0	0	8
	BMW 320	345	0	0	0	0	0	345
	BMW 320CD	133	0	0	0	0	0	133
	BMW 320CI	120	0	0	0	0	0	120
	BMW 320D	2157	0	0	0	0	0	2157
	BMW 320D XDRIVE	6	0	0	0	0	0	6
	BMW 320I	126	0	0	0	0	0	126
	BMW 320TD	49	0	0	0	0	0	49
	BMW 323	19	0	0	0	0	0	19
	BMW 323CI	31	0	0	0	0	0	31
	BMW 323I	37	0	0	0	0	0	37
	BMW 323TI	1	0	0	0	0	0	1
	BMW 324	5	0	0	0	0	0	5
	BMW 325	105	0	0	0	0	0	105
	BMW 325 TI	3	0	0	0	0	0	3
	BMW 325CI	37	0	0	0	0	0	37
	BMW 325D	31	0	0	0	0	0	31
	BMW 325I	37	0	0	0	0	0	37
	BMW 325XI	5	0	0	0	0	0	5
	BMW 328	25	0	0	0	0	0	25
	BMW 328I	8	0	0	0	0	0	8
	BMW 330CD	2	0	0	0	0	0	2
	BMW 330CI	11	0	0	0	0	0	11
	BMW 330D	58	0	2	0	0	0	60
	BMW 330I	11	0	0	0	0	0	11
	BMW 330XD	12	0	1	0	0	0	13
	BMW 330XI	4	0	0	0	0	0	4
	BMW 335D	15	0	0	0	0	0	15
	BMW 335I	11	0	0	0	0	0	11
	BMW 335I XDRIVE TOUR	0	0	1	0	0	0	1
	BMW 3ER REIHE	23	0	0	0	0	0	23
	BMW 5/D	1	0	0	0	0	0	1
	BMW 518	35	0	0	0	0	0	35
	BMW 520	129	0	0	0	0	0	129
	BMW 520D	939	0	0	0	0	0	939
	BMW 520I	61	0	0	0	0	0	61
	BMW 523	40	0	0	0	0	0	40
	BMW 523I	55	0	0	0	0	0	55
	BMW 524	15	0	0	0	0	0	15
	BMW 525	310	0	0	0	0	0	310
	BMW 525D	840	0	0	0	0	0	840
	BMW 525D XDRIVE	5	0	0	0	0	0	5
	BMW 525I	14	0	0	0	0	0	14
	BMW 525XD	7	0	0	0	0	0	7
	BMW 525XI	1	0	0	0	0	0	1
	BMW 528	29	0	0	0	0	0	29
	BMW 528I	7	0	0	0	0	0	7
	BMW 530	3	0	0	0	0	0	3
	BMW 530D	174	0	0	0	0	0	174
	BMW 530D XDRIVE	2	0	0	0	0	0	2
	BMW 530I	8	0	0	0	0	0	8
	BMW 530XD	6	0	0	0	0	0	6
	BMW 530XI	1	0	0	0	0	0	1
	BMW 535	2	0	0	0	0	0	2
	BMW 535D	28	0	0	0	0	0	28
	BMW 540I	0	0	1	0	0	0	1
	BMW 545I	1	0	0	0	0	0	1
	BMW 5ER REIHE	14	0	0	0	0	0	14
	BMW 628	3	0	0	0	0	0	3
	BMW 630	1	0	0	0	0	0	1
	BMW 630I	42	0	0	0	0	0	42
	BMW 633	2	0	0	0	0	0	2
	BMW 635	9	0	0	0	0	0	9
	BMW 635CSI	2	0	0	0	0	0	2
	BMW 635D	20	0	0	0	0	0	20
	BMW 645CI	28	0	0	0	0	0	28

VEHICULES A MOTEUR

4. IMMATRICULATIONS DES VEHICULES A MOTEUR D'OCCASION MIS EN CIRCULATION
D'APRES LA MARQUE ET LE TYPE. 2 EME TRIMESTRE 2010

MARQUE	TYPE	voiture pour personne	autobus- autocar	véh. pour le transport de march.	tracteur	tracteur agricole	véhicule spécial	Total
	BMW 650I	6	0	0	0	0	0	6
	BMW 700	1	0	0	0	0	0	1
	BMW 725	47	0	0	0	0	0	47
	BMW 725D	6	0	0	0	0	0	6
	BMW 728	41	0	0	0	0	0	41
	BMW 728I	7	0	0	0	0	0	7
	BMW 730	29	0	0	0	0	0	29
	BMW 730D	190	0	0	0	0	0	190
	BMW 730I	2	0	0	0	0	0	2
	BMW 730LD	13	0	0	0	0	0	13
	BMW 730LI	2	0	0	0	0	0	2
	BMW 735	6	0	0	0	0	0	6
	BMW 735I	8	0	0	0	0	0	8
	BMW 740	3	0	0	0	0	0	3
	BMW 740D	5	0	0	0	0	0	5
	BMW 740I	4	0	0	0	0	0	4
	BMW 745D	2	0	0	0	0	0	2
	BMW 745I	7	0	0	0	0	0	7
	BMW 750	1	0	0	0	0	0	1
	BMW 750I	4	0	0	0	0	0	4
	BMW 750LI	2	0	0	0	0	0	2
	BMW 760I	1	0	0	0	0	0	1
	BMW 760LI	1	0	0	0	0	0	1
	BMW 7ER REIHE	1	0	0	0	0	0	1
	BMW 840	3	0	0	0	0	0	3
	BMW 850	5	0	0	0	0	0	5
	BMW ACTIVEHYBRID X6	1	0	0	0	0	0	1
	BMW M-COUCPE	2	0	0	0	0	0	2
	BMW M COUCPE	3	0	0	0	0	0	3
	BMW M ROADSTER	4	0	0	0	0	0	4
	BMW M3	96	0	0	0	0	0	96
	BMW M3 CSL	2	0	0	0	0	0	2
	BMW M5	11	0	0	0	0	0	11
	BMW M535	2	0	0	0	0	0	2
	BMW M6	10	0	0	0	0	0	10
	BMW MINI ONE	1	0	0	0	0	0	1
	BMW X REIHE	6	0	0	0	0	0	6
	BMW X1 SDRIVE 18D	1	0	0	0	0	0	1
	BMW X1 SDRIVE 20D	1	0	0	0	0	0	1
	BMW X1 XDRIVE 20D	8	0	0	0	0	0	8
	BMW X1 XDRIVE 23D	1	0	0	0	0	0	1
	BMW X3	6	0	2	0	0	0	8
	BMW X3 2.0D	341	0	0	0	0	0	341
	BMW X3 2.0I	2	0	0	0	0	0	2
	BMW X3 2.5SI	1	0	0	0	0	0	1
	BMW X3 3.0D	34	0	4	0	0	0	38
	BMW X3 3.0I	1	0	0	0	0	0	1
	BMW X3 XDRIVE 20D	24	0	0	0	0	0	24
	BMW X3 XDRIVE18D	5	0	0	0	0	0	5
	BMW X3 XDRIVE20I	1	0	0	0	0	0	1
	BMW X32.5I	4	0	1	0	0	0	5
	BMW X5	126	0	25	0	0	0	151
	BMW X5 3.0D	277	0	0	0	0	0	277
	BMW X5 3.0I	1	0	0	0	0	0	1
	BMW X5 3.0SD	15	0	0	0	0	0	15
	BMW X5 4.4I	1	0	0	0	0	0	1
	BMW X5 4.8I	4	0	0	0	0	0	4
	BMW X5XDRIVE3.0D	1	0	0	0	0	0	1
	BMW X5XDRIVE30D	22	0	0	0	0	0	22
	BMW X5XDRIVE35D	4	0	0	0	0	0	4
	BMW X6	3	0	0	0	0	0	3
	BMW X6 XDRIVE 30D	26	0	0	0	0	0	26
	BMW X6 XDRIVE 35D	13	0	0	0	0	0	13
	BMW X6 XDRIVE 35I	3	0	0	0	0	0	3
	BMW Z1	16	0	0	0	0	0	16
	BMW Z3	195	0	0	0	0	0	195
	BMW Z3M	2	0	0	0	0	0	2
	BMW Z4	7	0	0	0	0	0	7
	BMW Z4 2.0I	66	0	0	0	0	0	66
	BMW Z4 2.2I	20	0	0	0	0	0	20
	BMW Z4 2.5I	42	0	0	0	0	0	42
	BMW Z4 2.5SI	4	0	0	0	0	0	4

VEHICULES A MOTEUR

4. IMMATRICULATIONS DES VEHICULES A MOTEUR D'OCCASION MIS EN CIRCULATION
D'APRES LA MARQUE ET LE TYPE. 2 EME TRIMESTRE 2010

MARQUE	TYPE	voiture pour personne	autobus- autocar	véh. pour le transport de march.	tracteur	tracteur agricole	véhicule spécial	Total
	BMW Z4 3.0I	5	0	0	0	0	0	5
	BMW Z4 3.0SI	5	0	0	0	0	0	5
	BMW Z4 SDRIVE 23I	19	0	0	0	0	0	19
	BMW Z8	8	0	0	0	0	0	8
BOBCAT		0	0	0	0	0	7	7
	BOBCAT 2200	0	0	0	0	1	0	1
BOLINDERMU	BOLINDER MUNKTELL	0	0	0	0	1	0	1
BOMBARDIER		0	0	26	0	0	0	26
	BOMBARDIER ILTIS	10	0	0	0	0	0	10
BONNET DJET	MATRA BAGHEERA	1	0	0	0	0	0	1
	TALBOTMATRAMURENA	6	0	0	0	0	0	6
BOURGOIN		0	0	0	0	0	1	1
BOVA		0	4	0	0	0	0	4
BRAUD FAUCHEUX		0	0	0	0	0	1	1
BRISTOL	BRISTOL GARDNER	0	0	1	0	0	0	1
	BRISTOL VRT	0	0	1	0	0	0	1
BRUNILIFT		0	0	0	0	0	1	1
BUGATTI	BUGATTI	4	0	0	0	0	0	4
BUICK	BUICK	12	0	0	0	0	0	12
	BUICK ELECTRA	1	0	0	0	0	0	1
	BUICK LE SABRE	1	0	0	0	0	0	1
	BUICK PARK AVENUE	4	0	0	0	0	0	4
	BUICK REGAL	2	0	0	0	0	0	2
	BUICK RIVIERA	1	0	0	0	0	0	1
	BUICK SKYLARK	1	0	0	0	0	0	1
BURSTNER		1	0	0	0	0	0	1
	BURSTNER A747	1	0	0	0	0	0	1
	BURSTNER I640	1	0	0	0	0	0	1
	BURSTNER I660	1	0	0	0	0	0	1
	BURSTNER I675	3	0	0	0	0	0	3
	BURSTNER I684	2	0	0	0	0	0	2
	BURSTNER I725	1	0	0	0	0	0	1
	BURSTNER I727	1	0	0	0	0	0	1
	BURSTNER I821	1	0	0	0	0	0	1
	BURSTNER T580	1	0	0	0	0	0	1
	BURSTNER T585	1	0	0	0	0	0	1
	BURSTNER T590	1	0	0	0	0	0	1
	BURSTNER T600	1	0	0	0	0	0	1
	BURSTNER T605	1	0	0	0	0	0	1
	BURSTNER T625	1	0	0	0	0	0	1
	BURSTNER T635	1	0	0	0	0	0	1
	BURSTNER T640	1	0	0	0	0	0	1
	BURSTNER T645	1	0	0	0	0	0	1
	BURSTNER T664	5	0	0	0	0	0	5
	BURSTNER T674	1	0	0	0	0	0	1
	BURSTNER T675	1	0	0	0	0	0	1
	BURSTNER T680	1	0	0	0	0	0	1
	BURSTNER T687	1	0	0	0	0	0	1
	BURSTNER T690	1	0	0	0	0	0	1
	BURSTNER T695	2	0	0	0	0	0	2
	BURSTNER T700	1	0	0	0	0	0	1
BW		1	0	0	0	0	0	1
CADILLAC		16	0	1	0	0	0	17
	CADILLAC 6EB26 SRX	2	0	0	0	0	0	2
	CADILLAC BROUGHAM	3	0	0	0	0	0	3
	CADILLAC CADILLACBLS	9	0	0	0	0	0	9
	CADILLAC CTS	2	0	0	0	0	0	2
	CADILLAC DE VILLE	2	0	0	0	0	0	2
	CADILLAC ELDORADO	4	0	0	0	0	0	4
	CADILLAC ESCALADE	6	0	9	0	0	0	15
	CADILLAC FLEETWOOD	6	0	0	0	0	0	6
	CADILLAC HEARSE	4	0	0	0	0	0	4
	CADILLAC SEVILLE	5	0	0	0	0	0	5
	CADILLAC SRX	1	0	0	0	0	0	1
	CADILLAC SRX3.6-V6	0	0	1	0	0	0	1
CAPRON	CAPRON A63/A241	2	0	0	0	0	0	2
	CAPRON T63 / T345	1	0	0	0	0	0	1
	CAPRON T65/T337	1	0	0	0	0	0	1
CAR INTER	CAR INTER AUTOROLLER	2	0	0	0	0	0	2
	CAR INTER GRANDUCA	1	0	0	0	0	0	1
	CARINTER CORFU	1	0	0	0	0	0	1
CARBODIES	CARBODIES TAXI CAR	2	0	0	0	0	0	2

VEHICULES A MOTEUR

4. IMMATRICULATIONS DES VEHICULES A MOTEUR D'OCCASION MIS EN CIRCULATION
D'APRES LA MARQUE ET LE TYPE. 2 EME TRIMESTRE 2010

MARQUE	TYPE	voiture pour personne	autobus- autocar	véh. pour le transport de march.	tracteur	tracteur agricole	véhicule spécial	Total
CARTHAGO	CARTHAGO CHIC 52	1	0	0	0	0	0	1
	CARTHAGO CHIC A54	1	0	0	0	0	0	1
	CARTHAGO CHIC I47	1	0	0	0	0	0	1
	CARTHAGO CHIC I51	2	0	0	0	0	0	2
	CARTHAGO OPUS 5.6	1	0	0	0	0	0	1
	CARTHAGOM-LINER57LRH	1	0	0	0	0	0	1
CASE	CASE IH	0	0	0	0	2	10	12
CASE IH	CASE IH	0	0	0	0	39	0	39
	CASE IH CVX1135-4WD	0	0	0	0	1	0	1
	CASE IH CVX1170-4WD	0	0	0	0	3	0	3
	CASE IH CVX1190-4WD	0	0	0	0	1	0	1
	CASE IH CVX195 4WDSA	0	0	0	0	1	0	1
	CASE IH INTERNATIONA	0	0	0	0	12	0	12
	CASE IH JX1075C-4WD	0	0	0	0	1	0	1
	CASE IH JX75-4WD	0	0	0	0	1	0	1
	CASE IH MX285-4WD-SA	0	0	0	0	1	0	1
	CASE IH MXM 120	0	0	0	0	1	0	1
	CASE IH MXM 140	0	0	0	0	1	0	1
	CASE IH MXM190	0	0	0	0	1	0	1
	CASE IH MXU115-4WD	0	0	0	0	1	0	1
	CASE IH MXU115SA-4WD	0	0	0	0	1	0	1
	CASE IH MXU125-4WD	0	0	0	0	1	0	1
	CASE IH PUMA1804WDSA	0	0	0	0	1	0	1
	CASE IHPUMA 1654WDSA	0	0	0	0	1	0	1
	CASE INTERNATIONAL	0	0	0	0	15	0	15
	CASEIH PUMA155 4WDSA	0	0	0	0	1	0	1
	CASEIHCXV1604WD	0	0	0	0	1	0	1
	CASEIHMAGNUM2254WDSA	0	0	0	0	1	0	1
	CASEIHMAXXUM1254WDSA	0	0	0	0	1	0	1
CASE POCLAIN		0	0	0	0	0	2	2
CATERHAM SUPER 7	CATERHAM SEVEN	1	0	0	0	0	0	1
	CATERHAM SUPER 7	5	0	0	0	0	0	5
CATERPILAR		0	0	0	0	0	1	1
CATERPILLAR		0	0	0	0	0	12	12
CHALLENGER	CHALLENGER GENESIS	2	0	0	0	0	0	2
	CHALLENGER MAGEO	2	0	0	0	0	0	2
	CHALLENGER TRIGANO	9	0	0	0	0	0	9
CHATEAU	CHATEAU A581	2	0	0	0	0	0	2
	CHATEAU A671G	1	0	0	0	0	0	1
	CHATEAU H671G	1	0	0	0	0	0	1
CHATENET CHATEL		1	0	0	0	0	0	1
CHAUSSON	CHAUSSON ALLEGRO 94	2	0	0	0	0	0	2
	CHAUSSON FLASH	10	0	0	0	0	0	10
	CHAUSSON FLASH 03M07	1	0	0	0	0	0	1
	CHAUSSON FLASH 07M07	2	0	0	0	0	0	2
	CHAUSSON FLASH 08 M0	1	0	0	0	0	0	1
	CHAUSSON FLASH 08M07	1	0	0	0	0	0	1
	CHAUSSON FLASH 09M07	1	0	0	0	0	0	1
	CHAUSSON FLASH 10M07	1	0	0	0	0	0	1
	CHAUSSON TRIGANO	11	0	0	0	0	0	11
	CHAUSSON TWIST 2	2	0	0	0	0	0	2
	CHAUSSON WELCOME	3	0	0	0	0	0	3
	CHAUSSON WELCOME 85	1	0	0	0	0	0	1
CHENARD WALCKER		1	0	0	0	0	0	1
CHEVROLET		42	0	117	0	0	0	159
	CHEVROLET . CAPTIVA	98	0	0	0	0	0	98
	CHEVROLET . EPICA	18	0	0	0	0	0	18
	CHEVROLET 1500	1	0	3	0	0	0	4
	CHEVROLET ALERO	14	0	0	0	0	0	14
	CHEVROLET ASTRO	0	0	2	0	0	0	2
	CHEVROLET ASTRO VAN	1	0	2	0	0	0	3
	CHEVROLET AVALANCHE	0	0	23	0	0	0	23
	CHEVROLET AVEO	74	0	0	0	0	0	74
	CHEVROLET BERETTA	5	0	0	0	0	0	5
	CHEVROLET BLAZER	1	0	2	0	0	0	3
	CHEVROLET BONANZA	0	0	1	0	0	0	1
	CHEVROLET C10	0	0	1	0	0	0	1
	CHEVROLET C1500	0	0	1	0	0	0	1
	CHEVROLET C15753	0	0	1	0	0	0	1
	CHEVROLET C2500	0	0	2	0	0	0	2
	CHEVROLET CAMARO	16	0	0	0	0	0	16
	CHEVROLET CAPRICE	6	0	0	0	0	0	6

VEHICULES A MOTEUR

4. IMMATRICULATIONS DES VEHICULES A MOTEUR D'OCCASION MIS EN CIRCULATION
D'APRES LA MARQUE ET LE TYPE. 2 EME TRIMESTRE 2010

MARQUE	TYPE	voiture pour personne	autobus- autocar	véh. pour le transport de march.	tracteur	tracteur agricole	véhicule spécial	Total
	CHEVROLET CAPTIVA	3	0	2	0	0	0	5
	CHEVROLET CELEBRI	1	0	0	0	0	0	1
	CHEVROLET CG11305	1	0	0	0	0	0	1
	CHEVROLET CG11405	1	0	0	0	0	0	1
	CHEVROLET CG21	1	0	0	0	0	0	1
	CHEVROLET CG21305	1	0	0	0	0	0	1
	CHEVROLET CHEVY VAN	3	0	1	0	0	0	4
	CHEVROLET CHEVYVAN20	2	0	1	0	0	0	3
	CHEVROLET CHEYENNE	0	0	1	0	0	0	1
	CHEVROLET CK15753	0	0	1	0	0	0	1
	CHEVROLET CORSICA	7	0	0	0	0	0	7
	CHEVROLET CORVAIR	2	0	0	0	0	0	2
	CHEVROLET CORVETTE	79	0	0	0	0	0	79
	CHEVROLET EL CAMINO	0	0	2	0	0	0	2
	CHEVROLET EXPRESS	6	0	1	0	0	0	7
	CHEVROLET G10	1	0	0	0	0	0	1
	CHEVROLET G1500	0	0	1	0	0	0	1
	CHEVROLET G20	2	0	0	0	0	0	2
	CHEVROLET GMT200	0	0	1	0	0	0	1
	CHEVROLET GMT360	0	0	4	0	0	0	4
	CHEVROLET GMT820	0	0	1	0	0	0	1
	CHEVROLET HHR	1	0	0	0	0	0	1
	CHEVROLET HHR MT	1	0	0	0	0	0	1
	CHEVROLET HHR MT T	3	0	0	0	0	0	3
	CHEVROLET IMPALA	5	0	0	0	0	0	5
	CHEVROLET K1500	0	0	4	0	0	0	4
	CHEVROLET KALOS	3	0	0	0	0	0	3
	CHEVROLET LUMINA	1	0	0	0	0	0	1
	CHEVROLET MALIBU	3	0	0	0	0	0	3
	CHEVROLET MONTE C	1	0	0	0	0	0	1
	CHEVROLET MONZA	2	0	0	0	0	0	2
	CHEVROLET NOVA	2	0	0	0	0	0	2
	CHEVROLET PICK-UP	0	0	1	0	0	0	1
	CHEVROLET PICKUP1500	0	0	1	0	0	0	1
	CHEVROLET R1500	0	0	1	0	0	0	1
	CHEVROLET S10	0	0	1	0	0	0	1
	CHEVROLET SAVANA	0	0	1	0	0	0	1
	CHEVROLET SIERRA	0	0	1	0	0	0	1
	CHEVROLET SILVERADO	0	0	10	0	0	0	10
	CHEVROLET SSR	0	0	3	0	0	0	3
	CHEVROLET STARKRAFT	0	0	1	0	0	0	1
	CHEVROLET SUBURBA	1	0	0	0	0	0	1
	CHEVROLET SUBURBAN	2	0	16	0	0	0	18
	CHEVROLET TAHOE	1	0	4	0	0	3	8
	CHEVROLET TRANSSPORT	3	0	0	0	0	0	3
	CHEVROLET VAN	12	0	0	0	0	0	12
	CHEVROLET VAN 20	1	0	0	0	0	0	1
	CHEVROLET.AVEO	23	0	0	0	0	0	23
	CHEVROLET.CRUZE	15	0	0	0	0	0	15
	CHEVROLET.EVANDA	9	0	0	0	0	0	9
	CHEVROLET.KALOS	99	0	0	0	0	0	99
	CHEVROLET.LACETTI	18	0	0	0	0	0	18
	CHEVROLET.MATIZ	111	0	0	0	0	0	111
	CHEVROLET.NUBIRA	53	0	0	0	0	0	53
	CHEVROLET.SPARK	7	0	0	0	0	0	7
	CHEVROLET.TACUMA	10	0	0	0	0	0	10
	CHEVROLETCAVALIER	2	0	0	0	0	0	2
	CHEVROLET CITATION	2	0	0	0	0	0	2
	CHEVROLETGEOMETRO	1	0	0	0	0	0	1
	CHEVROLETTRAILBLAZER	0	0	1	0	0	1	2
CHRYSLER	CHRYSLER	7	0	33	0	0	0	40
	CHRYSLER 300	5	0	0	0	0	0	5
	CHRYSLER 300 TOURING	2	0	0	0	0	0	2
	CHRYSLER 300C	61	0	0	0	0	0	61
	CHRYSLER 300M	13	0	0	0	0	0	13
	CHRYSLER GD VOYAGER	13	0	5	0	0	0	18
	CHRYSLER GR VOYAGER	0	0	12	0	0	0	12
	CHRYSLER GST2	1	0	0	0	0	0	1
	CHRYSLER GVOYAGER	48	0	0	0	0	0	48
	CHRYSLER GVOYAGER RG	74	0	0	0	0	0	74
	CHRYSLER LE BARON	21	0	0	0	0	0	21
	CHRYSLER NEON-PL	3	0	0	0	0	0	3

VEHICULES A MOTEUR

4. IMMATRICULATIONS DES VEHICULES A MOTEUR D'OCCASION MIS EN CIRCULATION
D'APRES LA MARQUE ET LE TYPE. 2 EME TRIMESTRE 2010

MARQUE	TYPE	voiture pour personne	autobus- autocar	véh. pour le transport de march.	tracteur	tracteur agricole	véhicule spécial	Total
	CHRYSLER NEON	28	0	0	0	0	0	28
	CHRYSLER NEW YORK	1	0	0	0	0	0	1
	CHRYSLER PACIFICA	2	0	0	0	0	0	2
	CHRYSLER PT CRUISER	102	0	1	0	0	0	103
	CHRYSLER SARATOGA	3	0	0	0	0	0	3
	CHRYSLER SEBRING	69	0	0	0	0	0	69
	CHRYSLER STRATUS	56	0	0	0	0	0	56
	CHRYSLER TOWN	1	0	0	0	0	0	1
	CHRYSLER TOWN & COUN	1	0	0	0	0	0	1
	CHRYSLER VIPER	1	0	0	0	0	0	1
	CHRYSLER VOYAGER	77	0	3	0	0	0	80
	CHRYSLER VOYAGER RG	49	0	0	0	0	0	49
	CHRYSLERCROSSFIRE	9	0	0	0	0	0	9
	CHRYSLERGRANDVOYAGER	43	0	0	0	0	0	43
CI	CI KYROS 2	1	0	0	0	0	0	1
CITROEN	CITROEN	74	4	1377	0	0	1	1456
	CITROEN 280	1	0	0	0	0	0	1
	CITROEN 2CV	174	0	0	0	0	0	174
	CITROEN A	2	0	0	0	0	0	2
	CITROEN ACADIANE	1	0	0	0	0	0	1
	CITROEN AK	1	0	0	0	0	0	1
	CITROEN AMI 8	6	0	0	0	0	0	6
	CITROEN AX	262	0	0	0	0	0	262
	CITROEN AZ	1	0	0	0	0	0	1
	CITROEN AZU	0	0	1	0	0	0	1
	CITROEN BERLINGO	1578	0	824	0	0	0	2402
	CITROEN BF	0	0	1	0	0	0	1
	CITROEN BURTON	1	0	0	0	0	0	1
	CITROEN BX	52	0	0	0	0	0	52
	CITROEN C-CROSSER	39	0	0	0	0	0	39
	CITROEN C1	181	0	1	0	0	0	182
	CITROEN C15	18	0	2	0	0	0	20
	CITROEN C2	856	0	0	0	0	0	856
	CITROEN C3	1589	0	5	0	0	0	1594
	CITROEN C3 PICASSO	69	0	0	0	0	0	69
	CITROEN C3 PLURIEL	200	0	0	0	0	0	200
	CITROEN C4	541	0	5	0	0	0	546
	CITROEN C4 PICASSO	283	0	3	0	0	0	286
	CITROEN C5	832	0	3	0	0	0	835
	CITROEN C6	29	0	0	0	0	0	29
	CITROEN C8	277	0	11	0	0	0	288
	CITROEN CX20	3	0	0	0	0	0	3
	CITROEN CX22	2	0	0	0	0	0	2
	CITROEN CX25	1	0	0	0	0	0	1
	CITROEN D SPECIAL	6	0	0	0	0	0	6
	CITROEN DS	2	0	0	0	0	0	2
	CITROEN DS 19	1	0	0	0	0	0	1
	CITROEN DS 20	2	0	0	0	0	0	2
	CITROEN DS 21	6	0	0	0	0	0	6
	CITROEN DS 23	6	0	0	0	0	0	6
	CITROEN DS3	5	0	0	0	0	0	5
	CITROEN DYANE	21	0	0	0	0	0	21
	CITROEN EVASION	213	0	0	0	0	0	213
	CITROEN G SPECIAL	1	0	0	0	0	0	1
	CITROEN GS	2	0	0	0	0	0	2
	CITROEN GS 1220	1	0	0	0	0	0	1
	CITROEN HY	0	0	2	0	0	0	2
	CITROEN ID 20	1	0	0	0	0	0	1
	CITROEN ID19	2	0	0	0	0	0	2
	CITROEN JUMPER	16	4	455	0	0	2	477
	CITROEN JUMPY	33	0	199	0	0	0	232
	CITROEN LE PATRON	1	0	0	0	0	0	1
	CITROEN MEHARI	14	0	7	0	0	0	21
	CITROEN NEMO	26	0	58	0	0	0	84
	CITROEN SAXO	1812	0	0	0	0	0	1812
	CITROEN SM	2	0	0	0	0	0	2
	CITROEN VISA	6	0	0	0	0	0	6
	CITROEN XANTIA	814	0	0	0	0	0	814
	CITROEN XM	75	0	0	0	0	0	75
	CITROEN XSARA	962	0	0	0	0	0	962
	CITROEN XSARAPICASSO	1122	0	0	0	0	0	1122
	CITROEN ZX	271	0	0	0	0	0	271

VEHICULES A MOTEUR

4. IMMATRICULATIONS DES VEHICULES A MOTEUR D'OCCASION MIS EN CIRCULATION
D'APRES LA MARQUE ET LE TYPE. 2 EME TRIMESTRE 2010

MARQUE	TYPE	voiture pour personne	autobus- autocar	véh. pour le transport de march.	tracteur	tracteur agricole	véhicule spécial	Total
CLAAS		0	0	0	0	2	37	39
	CLAAS ARES 697	0	0	0	0	2	0	2
	CLAAS AXION 810	0	0	0	0	1	0	1
	CLAAS CELTIS 436	0	0	0	0	1	0	1
	CLAAS CELTIS 446	0	0	0	0	1	0	1
CLARK		0	0	0	0	0	1	1
CLAYSON		0	0	0	0	0	2	2
CLENET		1	0	0	0	0	0	1
CLIMAXCONVEYANCER	MEGA	0	0	1	0	0	0	1
	RIECAM	0	0	0	0	0	1	1
CLOU LINER	CLOU LINER 900EK	1	0	0	0	0	0	1
CLUB CAR		0	0	0	0	0	7	7
COMPAIR HOLMAN		0	0	0	0	0	1	1
CONCORDE		3	0	0	0	0	0	3
	CONCORDE 830L	1	0	0	0	0	0	1
	CONCORDE A845F	1	0	0	0	0	0	1
	CONCORDE CHARISMA	1	0	0	0	0	0	1
	CONCORDE CHARISMA I	1	0	0	0	0	0	1
	CONCORDE COMPACT	1	0	0	0	0	0	1
	CONCORDE CRUISER	1	0	0	0	0	0	1
	CONCORDE LINER	2	0	0	0	0	0	2
COUNTY		0	0	0	0	1	0	1
COXX		0	0	2	0	0	0	2
	COXX PCF 6.2-69	0	0	1	0	0	0	1
CTR		0	0	1	0	0	0	1
DACIA		1	0	0	0	0	0	1
	DACIA DUSTER	1	0	0	0	0	0	1
	DACIA LOGAN	135	0	7	0	0	0	142
	DACIA SANDERO	42	0	0	0	0	0	42
DAEDONG	DAEDONG CK30H	0	0	0	0	1	0	1
	DAEDONG DK50C	0	0	0	0	1	0	1
	DAEDONG DK751C	0	0	0	0	1	0	1
	DAEDONG LK3054	0	0	0	0	1	0	1
DAEWOO		0	0	9	0	0	7	16
	DAEWOO ESPERO	19	0	0	0	0	0	19
	DAEWOO KALOS	12	0	0	0	0	0	12
	DAEWOO KORANDO	2	0	0	0	0	0	2
	DAEWOO LANOS	214	0	0	0	0	0	214
	DAEWOO LEGANZA	16	0	0	0	0	0	16
	DAEWOO MATIZ	206	0	0	0	0	0	206
	DAEWOO MUSSO	4	0	0	0	0	0	4
	DAEWOO NEXIA	35	0	0	0	0	0	35
	DAEWOO NUBIRA	86	0	0	0	0	0	86
	DAEWOO TACUMA	36	0	0	0	0	0	36
DAF		2	2	158	22	0	7	191
	DAF 46	4	0	0	0	0	0	4
	DAF 55	1	0	0	0	0	0	1
	DAF 66	2	0	0	0	0	0	2
	DAF 66 MARATHON	1	0	0	0	0	0	1
	DAF 75CF	0	0	1	0	0	0	1
	DAF AE45 12	0	0	2	0	0	0	2
	DAF AE66NS	0	0	1	0	0	0	1
	DAF AS48XS	0	0	1	0	0	0	1
	DAF CF65	0	0	4	0	0	0	4
	DAF CF75	0	0	14	3	0	0	17
	DAF CF85	0	0	22	16	0	0	38
	DAF FA-LF45	0	0	2	0	0	0	2
	DAF FA-LF55	0	0	7	0	0	0	7
	DAF FA CF75	0	0	5	0	0	0	5
	DAF FAD CF85	0	0	2	0	0	0	2
	DAF FAR XF 95	0	0	1	0	0	0	1
	DAF FARXF105	0	0	2	0	0	0	2
	DAF FASXF105	0	0	2	0	0	0	2
	DAF FAT CF85	0	0	11	0	0	0	11
	DAF FT CF75	0	0	0	5	0	0	5
	DAF FT CF85	0	0	0	8	0	0	8
	DAF FT XF 95-LD	0	0	0	2	0	0	2
	DAF FTLF45	0	0	0	1	0	0	1
	DAF FTT XF47	0	0	0	1	0	0	1
	DAF FTXF95	0	0	0	1	0	0	1
	DAF FTXF 105	0	0	0	80	0	0	80
	DAF FTXF95	0	0	0	66	0	0	66

VEHICULES A MOTEUR

4. IMMATRICULATIONS DES VEHICULES A MOTEUR D'OCCASION MIS EN CIRCULATION
D'APRES LA MARQUE ET LE TYPE. 2 EME TRIMESTRE 2010

MARQUE	TYPE	voiture pour personne	autobus- autocar	véh. pour le transport de march.	tracteur	tracteur agricole	véhicule spécial	Total
DAIHATSU	DAF LF45	0	0	29	0	0	2	31
	DAF LF55	1	0	18	0	0	0	19
	DAF XF95.430	0	0	0	1	0	0	1
			0	0	155	0	0	155
	DAIHATSU APPLAUSE	7	0	0	0	0	0	7
	DAIHATSU CHARADE	89	0	0	0	0	0	89
	DAIHATSU COPEN	4	0	0	0	0	0	4
	DAIHATSU CUORE	45	0	0	0	0	0	45
	DAIHATSU DOMINO	34	0	0	0	0	0	34
	DAIHATSU FERROZA	51	0	0	0	0	0	51
	DAIHATSU GRAN MOVE	15	0	0	0	0	0	15
	DAIHATSU MATERIA	3	0	0	0	0	0	3
	DAIHATSU MOVE	17	0	0	0	0	0	17
	DAIHATSU ROCKY	3	0	0	0	0	0	3
	DAIHATSU SIRION	51	0	0	0	0	0	51
	DAIHATSU TIFT	1	0	0	0	0	0	1
	DAIHATSU TERIOS	38	0	0	0	0	0	38
DAIHATSU TREVIS	2	0	0	0	0	0	2	
DAIHATSU YRV	7	0	0	0	0	0	7	
DAIMLER		4	0	1	0	0	0	5
	DAIMLER 40	4	0	0	0	0	0	4
	DAIMLER D SIX	2	0	0	0	0	0	2
	DAIMLER D SIX VDP	1	0	0	0	0	0	1
	DAIMLER DOUBLE SIX	1	0	0	0	0	0	1
	DAIMLER SIX	3	0	0	0	0	0	3
	DAIMLER SOVEREIGN	2	0	0	0	0	0	2
	DAIMLER SUPER V8	3	0	0	0	0	0	3
	DAIMLER V8	1	0	0	0	0	0	1
	DATSUN / NISSAN	DATSUN 100A	1	0	0	0	0	0
DATSUN 100AF2		1	0	0	0	0	0	1
DATSUN 120A		1	0	0	0	0	0	1
DATSUN 120AF2		1	0	0	0	0	0	1
DATSUN 120Y		1	0	0	0	0	0	1
DATSUN 160J		1	0	0	0	0	0	1
DATSUN 240Z		1	0	0	0	0	0	1
DATSUN 260Z		2	0	0	0	0	0	2
DATSUN 280ZX		1	0	0	0	0	0	1
DATSUN FAIRLADY		1	0	0	0	0	0	1
NISSAN		14	0	514	0	0	4	532
NISSAN 100NX		45	0	0	0	0	0	45
NISSAN 200SX		15	0	0	0	0	0	15
NISSAN 300ZX		8	0	0	0	0	0	8
NISSAN 350Z		24	0	0	0	0	0	24
NISSAN ALMERA		598	0	0	0	0	0	598
NISSAN ALMERA TINO		44	0	0	0	0	0	44
NISSAN ALTIMA		1	0	0	0	0	0	1
NISSAN ARMADA		1	0	0	0	0	0	1
NISSAN ATLEON		0	0	21	0	0	0	21
NISSAN BLUEBIRD		3	0	0	0	0	0	3
NISSAN CABSTAR-E		0	0	6	0	0	0	6
NISSAN CABSTAR		0	0	44	0	0	0	44
NISSAN CHERRY		3	0	0	0	0	0	3
NISSAN CUBE		12	0	0	0	0	0	12
NISSAN FIGARO		2	0	0	0	0	0	2
NISSAN GT-R		2	0	0	0	0	0	2
NISSAN INTERSTAR	0	0	36	0	0	0	36	
NISSAN K0553	1	0	0	0	0	0	1	
NISSAN KUBISTAR	0	0	37	0	0	0	37	
NISSAN MAXIMA	1	0	0	0	0	0	1	
NISSAN MAXIMA QX	10	0	0	0	0	0	10	
NISSAN MICRA	1256	0	0	0	0	0	1256	
NISSAN MURANO	1	0	2	0	0	0	3	
NISSAN NAVARA	0	0	149	0	0	0	149	
NISSAN NOTE	138	0	0	0	0	0	138	
NISSAN NP300	0	0	1	0	0	0	1	
NISSAN NV200	0	0	3	0	0	0	3	
NISSAN PATHFINDER	22	0	3	0	0	0	25	
NISSAN PATROL	10	0	9	0	0	1	20	
NISSAN PATROL GR	11	0	15	0	0	0	26	
NISSAN PICKUP	0	0	117	0	0	0	117	
NISSAN PIXO	19	0	0	0	0	0	19	
NISSAN PRAIRIE	1	0	0	0	0	0	1	

VEHICULES A MOTEUR

4. IMMATRICULATIONS DES VEHICULES A MOTEUR D'OCCASION MIS EN CIRCULATION
D'APRES LA MARQUE ET LE TYPE. 2 EME TRIMESTRE 2010

MARQUE	TYPE	voiture pour personne	autobus- autocar	véh. pour le transport de march.	tracteur	tracteur agricole	véhicule spécial	Total
	NISSAN PRIMASTAR	5	0	57	0	0	0	62
	NISSAN PRIMERA	472	0	0	0	0	0	472
	NISSAN QASHQAI	233	0	0	0	0	0	233
	NISSAN QASHQAI+2	31	0	0	0	0	0	31
	NISSAN QUEST	1	0	0	0	0	0	1
	NISSAN SENTRA	1	0	0	0	0	0	1
	NISSAN SERENA	24	0	0	0	0	0	24
	NISSAN SILVIA	1	0	0	0	0	0	1
	NISSAN SKYLINE	6	0	0	0	0	0	6
	NISSAN STANZA	1	0	0	0	0	0	1
	NISSAN SUNNY	175	0	0	0	0	0	175
	NISSAN TERRANO	10	0	35	0	0	5	50
	NISSAN TERRANO II	13	0	2	0	0	0	15
	NISSAN TITAN	0	0	6	0	0	0	6
	NISSAN VANETTE CARGO	1	0	0	0	0	0	1
	NISSAN X-TRAIL	96	0	1	0	0	0	97
	NISSAN XTRAIL	1	0	0	0	0	0	1
DAVID BROWN		0	0	0	0	56	0	56
DAX	DAX COBRA	1	0	0	0	0	0	1
	DAX TOJEIRO	3	0	0	0	0	0	3
DCC		0	0	1	0	0	0	1
DE SOTO		1	0	0	0	0	0	1
DEDE	DEDE SPACE	3	0	0	0	0	0	3
DELVANO		0	0	0	0	0	12	12
DEMAG		0	0	0	0	0	2	2
	DEMAG AC100/4	0	0	0	0	0	2	2
	DEMAG AC50-1	0	0	0	0	0	2	2
DEN OUDSTEM	DEN OUDSTEM B79	0	0	1	0	0	0	1
DEN OUDSTEN	DEN OUDSTEN AVANCE	0	1	0	0	0	0	1
DETHLEFFS	DETHLEFFS 16976	1	0	0	0	0	0	1
	DETHLEFFS A5841	1	0	0	0	0	0	1
	DETHLEFFS A5881	1	0	0	0	0	0	1
	DETHLEFFS A6971	1	0	0	0	0	0	1
	DETHLEFFS A9000	1	0	0	0	0	0	1
	DETHLEFFS GLOBEBUS	1	0	0	0	0	0	1
	DETHLEFFS GLOBECAR	3	0	0	0	0	0	3
	DETHLEFFS I5880	1	0	0	0	0	0	1
	DETHLEFFS I5940	1	0	0	0	0	0	1
	DETHLEFFS I6336	2	0	0	0	0	0	2
	DETHLEFFS I6571	1	0	0	0	0	0	1
	DETHLEFFS I6840/I687	1	0	0	0	0	0	1
	DETHLEFFS I7410	1	0	0	0	0	0	1
	DETHLEFFS POSSL	1	0	0	0	0	0	1
	DETHLEFFS POSSL 2WIN	1	0	0	0	0	0	1
	DETHLEFFS POSSL DUETT	1	0	0	0	0	0	1
	DETHLEFFS RT6844	1	0	0	0	0	0	1
	DETHLEFFS T5801	1	0	0	0	0	0	1
	DETHLEFFS T6406	1	0	0	0	0	0	1
	DETHLEFFS T6501	1	0	0	0	0	0	1
	DETHLEFFS T6501B	1	0	0	0	0	0	1
	DETHLEFFS GLOBETROTTE	3	0	0	0	0	0	3
DETOMASO PANTERA	DE TOMASO GUARA	2	0	0	0	0	0	2
	DETOMASO PANTERA	1	0	0	0	0	0	1
DEUTZ		0	0	0	1	146	1	148
	DEUTZ D103AS	0	0	0	0	1	0	1
	DEUTZ DX4.61SE	0	0	0	0	1	0	1
	DEUTZ IN-TRAC 6.60T	0	0	0	0	1	0	1
DEUTZ FAHR		0	0	0	0	81	4	85
	DEUTZ-F.AGROTRONM610	0	0	0	0	1	0	1
	DEUTZ FAHR AGROPLUS	0	0	0	0	2	0	2
	DEUTZ FAHR AGROTRON	0	0	0	0	8	0	8
	DEUTZ FAHR AT120.6	0	0	0	0	2	0	2
	DEUTZ FAHR AT150.6	0	0	0	0	5	0	5
	DEUTZ FAHR AT150.7	0	0	0	0	1	0	1
	DEUTZ FAHR AT90	0	0	0	0	1	0	1
	DEUTZ FAHR DX605	0	0	0	0	1	0	1
	DEUTZ FAHR K110	0	0	0	0	1	0	1
	DEUTZ FAHR M640	0	0	0	0	1	0	1
	DEUTZ FAHR M650	0	0	0	0	1	0	1
	DEUTZ FAHR TT3	0	0	0	0	1	0	1
	DEUTZ FAHR X720	0	0	0	0	1	0	1
	DEUTZFAHR AGROFARM85	0	0	0	0	1	0	1

VEHICULES A MOTEUR

4. IMMATRICULATIONS DES VEHICULES A MOTEUR D'OCCASION MIS EN CIRCULATION
D'APRES LA MARQUE ET LE TYPE. 2 EME TRIMESTRE 2010

MARQUE	TYPE	voiture pour personne	autobus- autocar	véh. pour le transport de march.	tracteur	tracteur agricole	véhicule spécial	Total
	DEUTZFAHR AGROPLUS77	0	0	0	0	1	0	1
	DEUTZFAHRAGROFARM100	0	0	0	0	1	0	1
	DEUTZFAHRAGROKID 230	0	0	0	0	1	0	1
	DEUTZFAHRAGROTRON150	0	0	0	0	1	0	1
DEWULF		0	0	0	0	0	7	7
DKW		1	0	0	0	0	0	1
	DKW F12	1	0	0	0	0	0	1
DODGE		14	0	37	0	0	0	51
	DODGE 1500	0	0	4	0	0	0	4
	DODGE AVENGER	18	0	0	0	0	0	18
	DODGE CALIBER	64	0	0	0	0	0	64
	DODGE CARAVAN	7	0	0	0	0	0	7
	DODGE CHALLENGER	1	0	0	0	0	0	1
	DODGE CHARGER	3	0	0	0	0	0	3
	DODGE CORONET	1	0	0	0	0	0	1
	DODGE DAKOTA	0	0	4	0	0	0	4
	DODGE DAKOTA SPORT	0	0	1	0	0	0	1
	DODGE DART	1	0	0	0	0	0	1
	DODGE DART 270	1	0	0	0	0	0	1
	DODGE DURANGO	0	0	2	0	0	0	2
	DODGE GRAND CARAVAN	0	0	1	0	0	0	1
	DODGE INTREPID	1	0	0	0	0	0	1
	DODGE JOURNEY	43	0	0	0	0	0	43
	DODGE MAGNUM RT	1	0	0	0	0	0	1
	DODGE NITRO	12	0	1	0	0	0	13
	DODGE RAM	1	0	15	0	0	0	16
	DODGE RAM 1500	0	0	121	0	0	0	121
	DODGE RAM 2500	0	0	3	0	0	0	3
	DODGE RAM SRT10	0	0	2	0	0	0	2
	DODGE RAM VAN	1	0	1	0	0	0	2
	DODGE RAM VAN 1500	1	0	0	0	0	0	1
	DODGE SRT10	0	0	1	0	0	0	1
	DODGE STEALTH	2	0	0	0	0	0	2
	DODGE VIPER	1	0	0	0	0	0	1
	DODGE W200	0	0	1	0	0	0	1
	DODGE WC54	0	0	1	0	0	0	1
DONKERVOORT S8A		3	0	0	0	0	0	3
	DONKERVOORT D8	2	0	0	0	0	0	2
	DONKERVOORT S8A	1	0	0	0	0	0	1
	DONKERVOORT SUPER 8	1	0	0	0	0	0	1
DONNET		2	0	0	0	0	0	2
DOOSAN		0	0	0	0	0	1	1
DRESDA	VEB	1	0	0	0	0	0	1
DURAND		1	0	0	0	0	0	1
DUTTON		1	0	0	0	0	0	1
EAGLE COACH		1	0	0	0	0	0	1
	EAGLE COACH HEARSE	1	0	0	0	0	0	1
	EAGLE COACH T&C	1	0	0	0	0	0	1
EBRO	EBRO	0	0	0	0	2	0	2
EBS SUPER5 CABRIO	EBS SUPER5 CABRIO	2	0	0	0	0	0	2
EDSEL		1	0	0	0	0	0	1
EGHOLM		0	0	0	0	0	1	1
EICHER		0	0	0	0	4	0	4
ELNAGH		2	0	0	0	0	0	2
	ELNAGH M100	7	0	0	0	0	0	7
	ELNAGH M150	6	0	0	0	0	0	6
	ELNAGH M200	1	0	0	0	0	0	1
	ELNAGH M700	1	0	0	0	0	0	1
	ELNAGH MARLIN	6	0	0	0	0	0	6
	ELNAGH P200	1	0	0	0	0	0	1
	ELNAGH P220	6	0	0	0	0	0	6
	ELNAGH P250	0	4	0	0	0	0	4
EOS COACH		0	0	0	0	0	1	1
ESTROMAT		0	0	0	0	0	0	0
EURAMOBIL		1	0	0	0	0	0	1
	EURAMOBIL A770HS	1	0	0	0	0	0	1
	EURAMOBIL C632SB	1	0	0	0	0	0	1
	EURAMOBIL C692HB2	1	0	0	0	0	0	1
	EURAMOBIL I690HB-L-2	1	0	0	0	0	0	1
	EURAMOBIL I810EB-D	1	0	0	0	0	0	1
	EURAMOBIL I810HB-D	1	0	0	0	0	0	1
	EURAMOBIL I810HB-L	1	0	0	0	0	0	1
	EURAMOBIL I840EB-3	1	0	0	0	0	0	1
	EURAMOBIL P580LS	1	0	0	0	0	0	1
	EURAMOBIL P660HB	1	0	0	0	0	0	1
	EURAMOBIL PA685VB	1	0	0	0	0	0	1

VEHICULES A MOTEUR

4. IMMATRICULATIONS DES VEHICULES A MOTEUR D'OCCASION MIS EN CIRCULATION
D'APRES LA MARQUE ET LE TYPE. 2 EME TRIMESTRE 2010

MARQUE	TYPE	voiture pour personne	autobus- autocar	véh. pour le transport de march.	tracteur	tracteur agricole	véhicule spécial	Total
	EURAMOBIL QUIXTA 580	6	0	0	0	0	0	6
	EURAMOBIL S585LS	1	0	0	0	0	0	1
	EURAMOBIL S650VB	3	0	0	0	0	0	3
	EURAMOBIL S665HB	1	0	0	0	0	0	1
	EURAMOBIL S665HS	1	0	0	0	0	0	1
	EURAMOBIL TA690HB	1	0	0	0	0	0	1
	EURAMOBIL TI 660 HB	1	0	0	0	0	0	1
	EURAMOBIL TI 670 SB	1	0	0	0	0	0	1
EVOBUS MERCEDES		0	20	0	0	0	0	20
EVOBUS SETRA		0	1	0	0	0	0	1
EXCALIBUR		1	0	0	0	0	0	1
	EXCALIBUR SERIE V	1	0	0	0	0	0	1
FACEL VEGA	FACEL VEGA III	1	0	0	0	0	0	1
FAHR		0	0	0	0	4	0	4
FARMTRAC	FARMTRAC 675DT	0	0	0	0	1	0	1
FAUN		0	0	0	0	0	1	1
FEDERAL	FEDERAL LHS	1	0	0	0	0	0	1
FENDT		0	0	0	0	180	0	180
	FENDT 209V VARIO	0	0	0	0	1	0	1
	FENDT 210VARIO	0	0	0	0	1	0	1
	FENDT 310	0	0	0	0	1	0	1
	FENDT 312	0	0	0	0	4	0	4
	FENDT 380 GTA TURBO	0	0	0	0	1	0	1
	FENDT 415VARIO	0	0	0	0	1	0	1
	FENDT 714VARIO	0	0	0	0	1	0	1
	FENDT 716 VARIO	0	0	0	0	2	0	2
	FENDT 718VARIO	0	0	0	0	2	0	2
	FENDT 818VARIO	0	0	0	0	1	0	1
	FENDT 820VARIO	0	0	0	0	6	0	6
	FENDT 927VARIO	0	0	0	0	2	0	2
	FENDT 930VARIO	0	0	0	0	1	0	1
	FENDT 936VARIO	0	0	0	0	2	0	2
	FENDT FARMER 206V	0	0	0	0	1	0	1
	FENDT FARMER 208V	0	0	0	0	4	0	4
	FENDT FARMER 209V	0	0	0	0	2	0	2
	FENDT FARMER412VARIO	0	0	0	0	1	0	1
	FENDT FAVORIT 930V	0	0	0	0	6	0	6
	FENDT K400	1	0	0	0	0	0	1
	FENDT K500	2	0	0	0	0	0	2
	FENDT VARIO 818	0	0	0	0	7	0	7
	FENDTFARMER 209F-4WD	0	0	0	0	2	0	2
	FENDTFARMER 209S-4WD	0	0	0	0	1	0	1
FERGUSON		0	0	0	0	4	0	4
FERGUSON		0	0	0	0	1	0	1
FERMEC		0	0	0	0	0	2	2
FERRARI		2	0	0	0	0	0	2
	FERRARI 250GT	1	0	0	0	0	0	1
	FERRARI 308 GTB	1	0	0	0	0	0	1
	FERRARI 308 GTS	9	0	0	0	0	0	9
	FERRARI 328GTB	3	0	0	0	0	0	3
	FERRARI 328GTS	7	0	0	0	0	0	7
	FERRARI 348	13	0	0	0	0	0	13
	FERRARI 348 SP	1	0	0	0	0	0	1
	FERRARI 360 MODENA	2	0	0	0	0	0	2
	FERRARI 365 GT	2	0	0	0	0	0	2
	FERRARI 400	1	0	0	0	0	0	1
	FERRARI 430	16	0	0	0	0	0	16
	FERRARI 456GT	4	0	0	0	0	0	4
	FERRARI 512TR	2	0	0	0	0	0	2
	FERRARI 599	3	0	0	0	0	0	3
	FERRARI 612	5	0	0	0	0	0	5
	FERRARI CALIFORNIA	1	0	0	0	0	0	1
	FERRARI F116	2	0	0	0	0	0	2
	FERRARI F129	4	0	0	0	0	0	4
	FERRARI F131	18	0	0	0	0	0	18
	FERRARI F133	1	0	0	0	0	0	1
	FERRARI F133ABM	2	0	0	0	0	0	2
	FERRARI F355	8	0	0	0	0	0	8
	FERRARI F355 SPIDER	1	0	0	0	0	0	1
	FERRARI F40	1	0	0	0	0	0	1
	FERRARI MONDIAL	6	0	0	0	0	0	6
	FERRARI MONDIAL T	5	0	0	0	0	0	5

VEHICULES A MOTEUR

4. IMMATRICULATIONS DES VEHICULES A MOTEUR D'OCCASION MIS EN CIRCULATION
D'APRES LA MARQUE ET LE TYPE. 2 EME TRIMESTRE 2010

MARQUE	TYPE	voiture pour personne	autobus- autocar	véh. pour le transport de march.	tracteur	tracteur agricole	véhicule spécial	Total
FIAT	FERRARITESTAROSSA	11	0	0	0	0	0	11
		370	0	658	0	140	2	1170
	FIAT 1100	1	0	0	0	0	0	1
	FIAT 110F	4	0	0	0	0	0	4
	FIAT 124	3	0	0	0	0	0	3
	FIAT 124 SPECIAL	1	0	0	0	0	0	1
	FIAT 124 SPORT	14	0	0	0	0	0	14
	FIAT 126	4	0	0	0	0	0	4
	FIAT 126P	1	0	0	0	0	0	1
	FIAT 127	7	0	0	0	0	0	7
	FIAT 128	5	0	0	0	0	0	5
	FIAT 128 S	1	0	0	0	0	0	1
	FIAT 131	1	0	0	0	0	0	1
	FIAT 133	2	0	0	0	0	0	2
	FIAT 14 TURBO-D	1	0	0	0	0	0	1
	FIAT 1500	1	0	0	0	0	0	1
	FIAT 19TD	1	0	0	0	0	0	1
	FIAT 230	6	0	0	0	0	0	6
	FIAT 244 BPMAC	3	0	0	0	0	0	3
	FIAT 2500	1	0	0	0	0	0	1
	FIAT 280	1	0	0	0	0	0	1
	FIAT 280 NA4	1	0	0	0	0	0	1
	FIAT 290	4	0	0	0	0	0	4
	FIAT 290NA7	1	0	0	0	0	0	1
	FIAT 500	268	0	0	0	0	0	268
	FIAT 500 ABARTH	7	0	0	0	0	0	7
	FIAT 500L	6	0	0	0	0	0	6
	FIAT 600	2	0	0	0	0	0	2
	FIAT 850	5	0	0	0	0	0	5
	FIAT 850 SPORT	1	0	0	0	0	0	1
	FIAT BARCETTA	64	0	0	0	0	0	64
	FIAT BRAVA	162	0	0	0	0	0	162
	FIAT BRAVO	311	0	0	0	0	0	311
	FIAT CINQUECENTO	102	0	0	0	0	0	102
	FIAT COUPE	31	0	0	0	0	0	31
	FIAT CROMA	56	0	0	0	0	0	56
	FIAT DINO	3	0	0	0	0	0	3
	FIAT DOBLO	265	0	48	0	0	0	313
	FIAT DOBLO CARGO	0	0	154	0	0	0	154
	FIAT DUCATO	25	0	385	0	0	0	410
	FIAT FIORINO	5	0	24	0	0	0	29
	FIAT FIORINO/QUBO	9	0	0	0	0	0	9
	FIAT HYMER	1	0	0	0	0	0	1
	FIAT IDEA	43	0	0	0	0	0	43
	FIAT LINEA	2	0	0	0	0	0	2
	FIAT MAREA	67	0	0	0	0	0	67
	FIAT MAREA WEEKEND	54	0	0	0	0	0	54
	FIAT MARENGO	0	0	3	0	0	0	3
	FIAT MONCAYO	1	0	0	0	0	0	1
	FIAT MULTIPLA	139	0	1	0	0	0	140
	FIAT PALIO	1	0	0	0	0	0	1
FIAT PALIO WEEKEND	41	0	0	0	0	0	41	
FIAT PANDA	193	0	0	0	0	0	193	
FIAT PANDA VAN	0	0	9	0	0	0	9	
FIAT PUNTO	2197	0	0	0	0	0	2197	
FIAT PUNTO ABARTH	1	0	0	0	0	0	1	
FIAT PUNTO VAN	0	0	5	0	0	0	5	
FIAT REGATA	1	0	0	0	0	0	1	
FIAT RITMO	6	0	0	0	0	0	6	
FIAT SCUDO	34	0	69	0	0	0	103	
FIAT SEDICI	6	0	0	0	0	0	6	
FIAT SEICENTO	223	0	2	0	0	0	225	
FIAT SPIDER	4	0	0	0	0	0	4	
FIAT STILO	185	0	0	0	0	0	185	
FIAT STILO SW	41	0	0	0	0	0	41	
FIAT STRADA	0	0	6	0	0	0	6	
FIAT TEMPRA	26	0	0	0	0	0	26	
FIAT TIPO	45	0	0	0	0	0	45	
FIAT ULYSSE	64	0	1	0	0	0	65	
FIAT UNO	66	0	0	0	0	0	66	
FIAT X1 9	8	0	0	0	0	0	8	
FIAT X1/9	1	0	0	0	0	0	1	

VEHICULES A MOTEUR

4. IMMATRICULATIONS DES VEHICULES A MOTEUR D'OCCASION MIS EN CIRCULATION
D'APRES LA MARQUE ET LE TYPE. 2 EME TRIMESTRE 2010

MARQUE	TYPE	voiture pour personne	autobus- autocar	véh. pour le transport de march.	tracteur	tracteur agricole	véhicule spécial	Total
FIAT FSM 126	FIAT FSM 126	1	0	0	0	0	0	1
FIAT HITACHI		0	0	0	0	0	5	5
FLEURETTE	FLEURETTE C70LBM	1	0	0	0	0	0	1
	FLEURETTE F73LD	1	0	0	0	0	0	1
	FLEURETTE LE GREBE	1	0	0	0	0	0	1
FMC		0	0	0	0	0	1	1
FN		0	0	2	0	0	0	2
FORD	F	2	0	0	0	0	0	2
	FORD	184	0	842	0	144	6	1176
	FORD 0912	0	0	1	0	0	0	1
	FORD 120	1	0	0	0	0	0	1
	FORD 150	1	0	0	0	0	0	1
	FORD 20M	1	0	0	0	0	0	1
	FORD A	2	0	0	0	0	0	2
	FORD ANGLIA	2	0	0	0	0	0	2
	FORD BANTAM	0	0	1	0	0	0	1
	FORD BRONCO	0	0	1	0	0	0	1
	FORD C-MAX	19	0	0	0	0	0	19
	FORD CAPRI	7	0	0	0	0	0	7
	FORD CAPRI 2	12	0	0	0	0	0	12
	FORD CARGO	0	0	1	0	0	0	1
	FORD CONNECT	0	0	84	0	0	0	84
	FORD CONSUL	1	0	0	0	0	0	1
	FORD CORTINA	4	0	0	0	0	0	4
	FORD COUGAR	20	0	0	0	0	0	20
	FORD COURIER	18	0	0	0	0	0	18
	FORD CROWN	1	0	0	0	0	0	1
	FORD CRUISEMASTER	1	0	0	0	0	0	1
	FORD CUSTOM	1	0	0	0	0	0	1
	FORD D	0	0	1	0	0	0	1
	FORD E150	3	0	1	0	0	0	4
	FORD E250	1	0	0	0	0	0	1
	FORD ECONOLINE	1	0	0	0	0	0	1
	FORD ECONOLINE 150	1	0	1	0	0	0	2
	FORD EDGE	1	0	0	0	0	0	1
	FORD EHB7HL150	1	0	0	0	0	0	1
	FORD ESCAPE	6	0	0	0	0	0	6
	FORD ESCORT	1302	0	0	0	0	0	1302
	FORD EXPEDITION	2	0	2	0	0	0	4
	FORD EXPLORER	4	0	7	0	0	0	11
	FORD F-350 FOUR WIND	1	0	0	0	0	0	1
	FORD F150	1	0	28	0	0	0	29
	FORD F250	0	0	4	0	0	0	4
	FORD F450	0	1	0	0	0	0	1
	FORD F550	1	0	0	0	0	0	1
	FORD F650	1	0	0	0	0	0	1
	FORD FAIRLANE	2	0	0	0	0	0	2
	FORD FAIRMONT	3	0	0	0	0	0	3
	FORD FIESTA	4388	0	9	0	0	0	4397
	FORD FIESTA 5D	0	0	1	0	0	0	1
	FORD FIESTA COURRIER	2	0	0	0	0	0	2
	FORD FIESTA SPORT	0	0	1	0	0	0	1
	FORD FIESTA VAN	0	0	1	0	0	0	1
	FORD FOCUS	3001	0	4	0	0	0	3005
	FORD FOCUS C-MAX	553	0	1	0	0	0	554
	FORD FOCUS CC	60	0	0	0	0	0	60
	FORD FUN MOVER 35C	1	0	0	0	0	0	1
	FORD FUSION	315	0	1	0	0	0	316
	FORD GALAXY	735	0	0	0	0	0	735
	FORD GRANADA	6	0	0	0	0	0	6
	FORD GT	1	0	0	0	0	0	1
	FORD GT40	2	0	0	0	0	0	2
	FORD JP	1	0	0	0	0	0	1
	FORD KA	1056	0	0	0	0	0	1056
	FORD KUGA	71	0	0	0	0	0	71
	FORD LINCOLN	1	0	0	0	0	0	1
	FORD LTD	1	0	0	0	0	0	1
	FORD LTD 2	1	0	0	0	0	0	1
	FORD MAVERICK	6	0	0	0	0	0	6
	FORD MONDEO	2183	0	3	0	0	0	2186
	FORD MUSTANG	86	0	0	0	0	0	86
	FORD MUSTANG 2	2	0	0	0	0	0	2

VEHICULES A MOTEUR

4. IMMATRICULATIONS DES VEHICULES A MOTEUR D'OCCASION MIS EN CIRCULATION
D'APRES LA MARQUE ET LE TYPE. 2 EME TRIMESTRE 2010

MARQUE	TYPE	voiture pour personne	autobus- autocar	véh. pour le transport de march.	tracteur	tracteur agricole	véhicule spécial	Total
	FORD MUSTANG GT	3	0	0	0	0	0	3
	FORD MUSTANG SHELBY	2	0	0	0	0	0	2
	FORD ORION	32	0	0	0	0	0	32
	FORD PROBE	13	0	0	0	0	0	13
	FORD PUMA	66	0	0	0	0	0	66
	FORD RANGER	0	0	25	0	0	0	25
	FORD S-MAX	286	0	1	0	0	0	287
	FORD SCORPIO	42	0	0	0	0	0	42
	FORD SIERRA	97	0	0	0	0	0	97
	FORD STREET KA	16	0	0	0	0	0	16
	FORD TAUNUS	3	0	0	0	0	0	3
	FORD TAUNUS 12M	4	0	0	0	0	0	4
	FORD TAUNUS 15M	1	0	0	0	0	0	1
	FORD TAUNUS 17M	2	0	0	0	0	0	2
	FORD TAUNUS TC	13	0	0	0	0	0	13
	FORD TAURUS	1	0	0	0	0	0	1
	FORD THUNDERBIRD	7	0	0	0	0	0	7
	FORD TOURNEO	2	0	0	0	0	0	2
	FORD TOURNEO CONNECT	20	0	0	0	0	0	20
	FORD TRANSIT	49	0	256	0	0	0	305
	FORD TRANSIT 260	0	0	21	0	0	0	21
	FORD TRANSIT 280	0	0	1	0	0	0	1
	FORD TRANSIT CONNECT	0	0	7	0	0	0	7
	FORD TRANSIT/TOURNEO	43	0	0	0	0	0	43
	FORD VCS	1	0	0	0	0	0	1
	FORD VGD	1	0	0	0	0	0	1
	FORD WINDSTAR	4	0	0	0	0	1	5
FORDSON		0	0	0	0	17	1	18
FRANKIA	FRANKIA I 700 BD	1	0	0	0	0	0	1
	FRANKIA I 740 BD	1	0	0	0	0	0	1
	FRANKIA I600BD	1	0	0	0	0	0	1
	FRANKIA I650 BD	1	0	0	0	0	0	1
	FRANKIA I650 EK	1	0	0	0	0	0	1
	FRANKIA T 740 BD	1	0	0	0	0	0	1
	FRANKIA T700BK	1	0	0	0	0	0	1
FREIGHTLINER	FREIGHTLINER NEWMAR	2	0	0	0	0	0	2
FREUDENAU	GMC SAVANA	7	0	0	0	0	0	7
FSO		0	0	1	0	0	0	1
GEHLMAX		0	0	0	0	0	1	1
GENET	P	3	0	0	0	0	0	3
GENIE		0	0	0	0	0	1	1
GIAANT		0	0	0	0	0	1	1
GILLES		0	0	0	0	0	2	2
GINETTA		1	0	0	0	0	0	1
GIOTILINE	GIOTILINE THERRY	1	0	0	0	0	0	1
GM DAEWOO	GM DAEWOO EVANDA	4	0	0	0	0	0	4
	GM DAEWOO KALOS	48	0	0	0	0	0	48
	GM DAEWOO LACETTI	6	0	0	0	0	0	6
	GM DAEWOO LANOS	1	0	0	0	0	0	1
	GM DAEWOO MATIZ	40	0	0	0	0	0	40
	GM DAEWOO NUBIRA	18	0	0	0	0	0	18
	GM DAEWOO TACUMA	18	0	0	0	0	0	18
GMC		3	0	25	0	0	0	28
	GMC 1500	1	0	2	0	0	0	3
	GMC C1500	0	0	1	0	0	0	1
	GMC K1500	0	0	1	0	0	0	1
	GMC K2500	0	0	1	0	0	0	1
	GMC ROADTEK200	1	0	0	0	0	0	1
	GMC SAVANNA	1	0	0	0	0	0	1
	GMC SIERRA	0	0	4	0	0	0	4
	GMC SIERRA CAB	0	0	1	0	0	0	1
	GMC SUBURBAN	0	0	1	0	0	0	1
	GMC TC15753	0	0	1	0	0	0	1
	GMC TC31605	1	0	0	0	0	0	1
	GMC TG11405	1	0	0	0	0	0	1
	GMC TG14305	1	0	0	0	0	0	1
	GMC VAN	5	0	1	0	0	0	6
	GMC VANDURA 2500	1	0	0	0	0	0	1
	GMC YUKON	0	0	3	0	0	0	3
	GMC YUKON DENALI	0	0	1	0	0	0	1
GOLDONI MAXTER W60SN	GOLDONI	0	0	0	0	1	0	1
GROVE GMK4075	GROVE	0	0	0	0	0	1	1

VEHICULES A MOTEUR

4. IMMATRICULATIONS DES VEHICULES A MOTEUR D'OCCASION MIS EN CIRCULATION
D'APRES LA MARQUE ET LE TYPE. 2 EME TRIMESTRE 2010

MARQUE	TYPE	voiture pour personne	autobus- autocar	véh. pour le transport de march.	tracteur	tracteur agricole	véhicule spécial	Total
	GROVE GMK3055	0	0	0	0	0	1	1
	GROVE GMK4075	0	0	0	0	0	1	1
GULDNER		0	0	0	0	5	0	5
GUTBROD		0	0	0	0	0	1	1
HAN		0	0	0	0	1	0	1
HANOMAG	HANOMAG	0	0	0	0	9	0	9
HARRY FERGUSON		0	0	0	0	1	0	1
HELA	HERMANN LANZ	0	0	0	0	3	0	3
HELI		0	0	0	0	0	1	1
HESSTON		0	0	0	0	0	1	1
HITACHI		0	0	0	0	0	19	19
HOBBY	HOBBY 700	1	0	0	0	0	0	1
	HOBBY D 615 AK	1	0	0	0	0	0	1
	HOBBY I 770 AK GEMC	1	0	0	0	0	0	1
	HOBBY T 500 GESC	1	0	0	0	0	0	1
	HOBBY T 650 FLC	1	0	0	0	0	0	1
	HOBBY T500GFSC	1	0	0	0	0	0	1
	HOBBY T600FC	1	0	0	0	0	0	1
	HOBBY T650AKGFLC	1	0	0	0	0	0	1
HOLDER		0	0	0	0	2	0	2
HOLIDAY RAMBLER	HOLIDAY RAMBLER	1	0	0	0	0	0	1
HOME CAR	HOME-CAR PL670G	2	0	0	0	0	0	2
	HOME-CAR PR622	1	0	0	0	0	0	1
	HOMECAR CL	1	0	0	0	0	0	1
	HOMECAR CL 670G	1	0	0	0	0	0	1
	HOMECAR P	2	0	0	0	0	0	2
	HOMECAR PL	2	0	0	0	0	0	2
HONDA		2	0	0	0	1	1	4
	HONDA ACCORD-HATCH	1	0	0	0	0	0	1
	HONDA ACCORD-SEDAN	4	0	0	0	0	0	4
	HONDA ACCORD	122	0	0	0	0	0	122
	HONDA ACCORD SEDAN	52	0	0	0	0	0	52
	HONDA ACCORD TOURER	25	0	0	0	0	0	25
	HONDA CIVIC	593	0	0	0	0	0	593
	HONDA CIVIC 2DR	22	0	0	0	0	0	22
	HONDA CIVIC 3 DR	153	0	0	0	0	0	153
	HONDA CIVIC 4DR HYBR	6	0	0	0	0	0	6
	HONDA CIVIC 5DR	172	0	0	0	0	0	172
	HONDA CONCERTO	28	0	0	0	0	0	28
	HONDA CR-V	51	0	0	0	0	0	51
	HONDA CRX	148	0	0	0	0	0	148
	HONDA FR-V	44	0	0	0	0	0	44
	HONDA HONDA CR-V	44	0	0	0	0	0	44
	HONDA HONDA S2000	26	0	0	0	0	0	26
	HONDA HONDA STREAM	5	0	0	0	0	0	5
	HONDA HR-V	26	0	0	0	0	0	26
	HONDA INSIGHT	5	0	0	0	0	0	5
	HONDA INTEGRA	2	0	0	0	0	0	2
	HONDA INTEGRA R	21	0	0	0	0	0	21
	HONDA JAZZ	154	0	0	0	0	0	154
	HONDA LEGEND	5	0	0	0	0	0	5
	HONDA LOGO	24	0	0	0	0	0	24
	HONDA N600	1	0	0	0	0	0	1
	HONDA NSX	5	0	0	0	0	0	5
	HONDA ODYSSEY	8	0	0	0	0	0	8
	HONDA PILOT	2	0	0	0	0	0	2
	HONDA PRELUDE	48	0	0	0	0	0	48
	HONDA RIDGELINE	0	0	1	0	0	0	1
	HONDA S2000	3	0	0	0	0	0	3
	HONDA S800	1	0	0	0	0	0	1
	HONDA SHUTTLE	5	0	0	0	0	0	5
HOTCHKISS		9	0	2	0	0	0	11
HUDDIG-WMT	HYMER TC 655	1	0	0	0	0	0	1
HUMMER	HUMMER H1	0	0	1	0	0	0	1
	HUMMER H2	2	0	16	0	0	0	18
	HUMMER H3	5	0	2	0	0	0	7
	HUMMER H3T	0	0	2	0	0	0	2
HURLIMANN		0	0	0	0	2	0	2
HYMER	HYMER B508CL	1	0	0	0	0	0	1
	HYMER B514CL	1	0	0	0	0	0	1
	HYMER B514SL	1	0	0	0	0	0	1
	HYMER B524	5	0	0	0	0	0	5

VEHICULES A MOTEUR

4. IMMATRICULATIONS DES VEHICULES A MOTEUR D'OCCASION MIS EN CIRCULATION
D'APRES LA MARQUE ET LE TYPE. 2 EME TRIMESTRE 2010

MARQUE	TYPE	voiture pour personne	autobus- autocar	véh. pour le transport de march.	tracteur	tracteur agricole	véhicule spécial	Total
	HYMER B544	2	0	0	0	0	0	2
	HYMER B574	1	0	0	0	0	0	1
	HYMER B584	3	0	0	0	0	0	3
	HYMER B614	2	0	0	0	0	0	2
	HYMER B614CL	2	0	0	0	0	0	2
	HYMER B644	1	0	0	0	0	0	1
	HYMER B654	3	0	0	0	0	0	3
	HYMER B674	1	0	0	0	0	0	1
	HYMER B674SL	1	0	0	0	0	0	1
	HYMER B694	2	0	0	0	0	0	2
	HYMER BM630	1	0	0	0	0	0	1
	HYMER C614GT	1	0	0	0	0	0	1
	HYMER C662CL	2	0	0	0	0	0	2
	HYMER CC684	1	0	0	0	0	0	1
	HYMER CS524	2	0	0	0	0	0	2
	HYMER CS594	1	0	0	0	0	0	1
	HYMER ERIBA	1	0	0	0	0	0	1
	HYMER EX512	1	0	0	0	0	0	1
	HYMER EX562	1	0	0	0	0	0	1
	HYMER FLAIR 7100	1	0	0	0	0	0	1
	HYMER HV 522	2	0	0	0	0	0	2
	HYMER HV 572	1	0	0	0	0	0	1
	HYMER HV512	1	0	0	0	0	0	1
	HYMER HV562	1	0	0	0	0	0	1
	HYMER S800	1	0	0	0	0	0	1
	HYMER S830	2	0	0	0	0	0	2
	HYMER T652CL	1	0	0	0	0	0	1
	HYMER T654SL	1	0	0	0	0	0	1
	HYMER T664SL	1	0	0	0	0	0	1
HYSTER		0	0	0	0	0	3	3
HYUNDAI		4	0	128	0	1	5	138
	HYUNDAI ACCENT	157	0	0	0	0	0	157
	HYUNDAI ATOS-PRIME	21	0	0	0	0	0	21
	HYUNDAI ATOS	101	0	0	0	0	0	101
	HYUNDAI COUPE	92	0	0	0	0	0	92
	HYUNDAI ELANTRA	27	0	0	0	0	0	27
	HYUNDAI EXCEL	181	0	0	0	0	0	181
	HYUNDAI GALLOPER	10	0	3	0	0	0	13
	HYUNDAI GETZ	330	0	0	0	0	0	330
	HYUNDAI GRANDEUR	3	0	0	0	0	0	3
	HYUNDAI H-1	21	0	41	0	0	0	62
	HYUNDAI H-1,STAREX,G	1	0	0	0	0	0	1
	HYUNDAI H1	0	0	3	0	0	0	3
	HYUNDAI H100	0	0	1	0	0	0	1
	HYUNDAI H200	0	0	69	0	0	0	69
	HYUNDAI I 30	104	0	0	0	0	0	104
	HYUNDAI I10	51	0	0	0	0	0	51
	HYUNDAI I20	28	0	0	0	0	0	28
	HYUNDAI I30CW	43	0	0	0	0	0	43
	HYUNDAI IX35	3	0	0	0	0	0	3
	HYUNDAI IX55	2	0	0	0	0	0	2
	HYUNDAI LANTRA	68	0	0	0	0	0	68
	HYUNDAI MATRIX	154	0	1	0	0	0	155
	HYUNDAI PONY	11	0	0	0	0	0	11
	HYUNDAI PRIME	40	0	0	0	0	0	40
	HYUNDAI SANTA FE	377	0	6	0	0	0	383
	HYUNDAI SATELLITE	7	0	0	0	0	0	7
	HYUNDAI SCOUPE	4	0	0	0	0	0	4
	HYUNDAI SONATA	35	0	0	0	0	0	35
	HYUNDAI STAREX	0	0	3	0	0	0	3
	HYUNDAI TERRACAN	8	0	22	0	0	0	30
	HYUNDAI TRAJET	112	0	2	0	0	0	114
	HYUNDAI TUCSON	412	0	7	0	0	0	419
	HYUNDAI XG250	1	0	0	0	0	0	1
	HYUNDAI XG30	1	0	0	0	0	0	1
	HYUNDAI XG350	1	0	0	0	0	0	1
INFINITI		1	0	0	0	0	0	1
	INFINITI FX35	1	0	2	0	0	0	3
	INFINITI FX37	1	0	0	0	0	0	1
	INFINITI QX56	0	0	1	0	0	0	1
INNOCENTI	INNOCENTI MINI	2	0	0	0	0	0	2
INTERNATIONAL		0	0	0	0	111	2	113

VEHICULES A MOTEUR

4. IMMATRICULATIONS DES VEHICULES A MOTEUR D'OCCASION MIS EN CIRCULATION
D'APRES LA MARQUE ET LE TYPE. 2 EME TRIMESTRE 2010

MARQUE	TYPE	voiture pour personne	autobus- autocar	véh. pour le transport de march.	tracteur	tracteur agricole	véhicule spécial	Total
	INTERNATIONAL 353	0	0	0	0	1	0	1
	INTERNATIONAL 744AS	0	0	0	0	1	0	1
	INTERNATIONAL 956XL	0	0	0	0	1	0	1
IRISBUS	IRISBUS CITELIS	0	2	0	0	0	0	2
	IRISBUS CROSSWAY	0	1	0	0	0	0	1
	IRISBUS DAILY	0	4	0	0	0	0	4
	IRISBUS DAILY WING	0	1	0	0	0	0	1
	IRISBUS RECREO	0	3	0	0	0	0	3
ISARD 300	GLAS 1304	1	0	0	0	0	0	1
ISEKI	ISEKI	0	0	0	0	1	0	1
	ISEKI TL2500F	0	0	0	0	1	0	1
	ISEKI TL2701F	0	0	0	0	1	0	1
	ISEKI TM3160F	0	0	0	0	1	0	1
ISO RIVOLTA	ISO RIVOLTA	1	0	0	0	0	0	1
ISUZU	ISUZU	0	0	3	0	0	0	3
	ISUZU D-MAX 2,5 4WD	0	0	6	0	0	0	6
	ISUZU D-MAX 2WD HR	0	0	2	0	0	0	2
	ISUZU D-MAX3,0 4WDAT	0	0	12	0	0	0	12
	ISUZU D-MAX3,0 4WDMT	0	0	20	0	0	0	20
	ISUZU NPR77-3,5	0	0	4	0	0	0	4
	ISUZU RODEO	0	0	1	0	0	0	1
	ISUZU RODEO 2,5 2WD	0	0	1	0	0	0	1
	ISUZU RODEO 2,5 4WD	0	0	5	0	0	0	5
	ISUZU RODEO 3,04WDAT	0	0	4	0	0	0	4
	ISUZU RODEO 3,04WDMT	0	0	11	0	0	0	11
	ISUZU STROOPER	0	0	1	0	0	0	1
	ISUZU TROOPER	1	0	0	0	0	0	1
	ISUZU TURQUOISE	0	1	0	0	0	0	1
ITINEO	ITINEO CD720	1	0	0	0	0	0	1
	ITINEO TD690	1	0	0	0	0	0	1
IVECO	IVECO	25	1	426	10	0	7	469
	IVECO 120EL4,4	0	0	2	0	0	0	2
	IVECO 30-81/1E	0	0	1	0	0	0	1
	IVECO 35	0	0	1	0	0	0	1
	IVECO DAILY	2	4	152	4	0	1	163
	IVECO EUROCARGO	2	0	34	2	0	0	38
	IVECO EUROMIDI	0	1	0	0	0	0	1
	IVECO EUROTRAKKER	0	0	2	0	0	0	2
	IVECO ML180E	1	0	0	0	0	0	1
	IVECO S4	1	0	0	0	0	0	1
	IVECO STRALIS	1	0	9	43	0	0	53
	IVECO TRAKKER	0	0	7	0	0	0	7
	IVECO UNIC	0	0	1	0	0	0	1
IVECO FORD	IVECO FORD	0	0	1	0	0	0	1
IVR	IVR ARF39P3	1	0	0	0	0	0	1
JAGUAR	JAGUAR	31	0	0	0	0	0	31
	JAGUAR 240	1	0	0	0	0	0	1
	JAGUAR 28 XJ 6	1	0	0	0	0	0	1
	JAGUAR 42 XJ 6	5	0	0	0	0	0	5
	JAGUAR 420	1	0	0	0	0	0	1
	JAGUAR E	16	0	0	0	0	0	16
	JAGUAR EXECUTIVE	6	0	0	0	0	0	6
	JAGUAR JAGUAR XJ	17	0	0	0	0	0	17
	JAGUAR MK2	2	0	0	0	0	0	2
	JAGUAR S-TYPE	48	0	0	0	0	0	48
	JAGUAR S-TYPE 2.7D V	1	0	0	0	0	0	1
	JAGUAR S-TYPE EXEC	19	0	0	0	0	0	19
	JAGUAR S-TYPE R	1	0	0	0	0	0	1
	JAGUAR S-TYPE2.5V6	2	0	0	0	0	0	2
	JAGUAR S-TYPE2.5V6EX	17	0	0	0	0	0	17
	JAGUAR S-TYPE2.5V6SP	2	0	0	0	0	0	2
	JAGUAR S-TYPE3.0V6EX	9	0	0	0	0	0	9
	JAGUAR S-TYPE4.2V8	1	0	0	0	0	0	1
	JAGUAR SOVEREIGN	37	0	0	0	0	0	37
	JAGUAR X-TYPE	29	0	1	0	0	0	30
	JAGUAR X-TYPE 2.0	1	0	0	0	0	0	1
	JAGUAR X-TYPE 2.0D	44	0	0	0	0	0	44
	JAGUAR X-TYPE2.0V6	6	0	0	0	0	0	6
	JAGUAR X-TYPE2.0V6EX	7	0	0	0	0	0	7
	JAGUAR X-TYPE2.0V6SP	1	0	0	0	0	0	1
	JAGUAR X-TYPE2.5V6	1	0	0	0	0	0	1
	JAGUAR X-TYPE2.5V6EX	14	0	0	0	0	0	14

VEHICULES A MOTEUR

4. IMMATRICULATIONS DES VEHICULES A MOTEUR D'OCCASION MIS EN CIRCULATION
D'APRES LA MARQUE ET LE TYPE. 2 EME TRIMESTRE 2010

MARQUE	TYPE	voiture pour personne	autobus- autocar	véh. pour le transport de march.	tracteur	tracteur agricole	véhicule spécial	Total
	JAGUAR X-TYPE2.5V6SP	3	0	0	0	0	0	3
	JAGUAR X-TYPE3.0V6EX	3	0	0	0	0	0	3
	JAGUAR X-TYPE3.0V6SP	2	0	0	0	0	0	2
	JAGUAR XF	40	0	0	0	0	0	40
	JAGUAR XJ	23	0	0	0	0	0	23
	JAGUAR XJ SC	6	0	0	0	0	0	6
	JAGUAR XJ12	1	0	0	0	0	0	1
	JAGUAR XJ34	1	0	0	0	0	0	1
	JAGUAR XJ42	3	0	0	0	0	0	3
	JAGUAR XJ6	18	0	0	0	0	0	18
	JAGUAR XJ8	2	0	0	0	0	0	2
	JAGUAR XJR	4	0	0	0	0	0	4
	JAGUAR XJS	14	0	0	0	0	0	14
	JAGUAR XK	27	0	0	0	0	0	27
	JAGUAR XK120	3	0	0	0	0	0	3
	JAGUAR XK140	1	0	0	0	0	0	1
	JAGUAR XK150	4	0	0	0	0	0	4
	JAGUAR XK8	25	0	0	0	0	0	25
	JAGUAR XKE	1	0	0	0	0	0	1
	JAGUAR XKR	15	0	0	0	0	0	15
	JAGUARX-TYPE 2.0D I4	35	0	0	0	0	0	35
	JAGUARX-TYPE 2.5	4	0	0	0	0	0	4
	JAGUARX-TYPE2.0DI4EX	47	0	0	0	0	0	47
	JAGUARX-TYPE2.0DI4SP	6	0	0	0	0	0	6
JCB		0	0	0	0	5	42	47
	JCB 434S	0	0	0	0	1	0	1
	JCB 530-70FS SUPER	0	0	0	0	1	0	1
	JCB 536 AGRI SUPER	0	0	0	0	1	0	1
	JCB FISTRAC 3190	0	0	0	0	1	0	1
	JCB FISTRAC 3220	0	0	0	0	2	0	2
	JCB GROUNDHOG 4X4	0	0	1	0	0	0	1
	JCB GROUNDHOG 6X4	0	0	0	0	1	0	1
JEEP		9	0	109	0	0	0	118
	JEEP 78	1	0	0	0	0	0	1
	JEEP CHEROKEE	64	0	5	0	0	0	69
	JEEP CJ6	1	0	0	0	0	0	1
	JEEP CJ7	1	0	1	0	0	0	2
	JEEP COMMANDER	12	0	2	0	0	0	14
	JEEP COMPASS	19	0	0	0	0	0	19
	JEEP GD CHEROKEE	0	0	10	0	0	0	10
	JEEP GRAND CHEROKEE	100	0	9	0	0	0	109
	JEEP GRCHEROKEE	0	0	4	0	0	0	4
	JEEP GRD CHEROKEE	12	0	1	0	0	0	13
	JEEP J10	0	0	1	0	0	0	1
	JEEP LIBERTY	1	0	0	0	0	0	1
	JEEP PATRIOT	8	0	0	0	0	0	8
	JEEP WAGONEER	1	0	0	0	0	0	1
	JEEP WRANGLER	51	0	13	0	0	0	64
JENSEN		1	0	0	0	0	0	1
JINMA	JINMA JM204	0	0	0	0	2	0	2
JLG		0	0	0	0	0	5	5
JOHN DEERE		0	0	0	0	160	14	174
	JOHN DEERE 1640	0	0	0	0	1	0	1
	JOHN DEERE 2850	0	0	0	0	1	0	1
	JOHN DEERE 2850AS	0	0	0	0	1	0	1
	JOHN DEERE 3200	0	0	0	0	1	0	1
	JOHN DEERE 3320	0	0	0	0	1	0	1
	JOHN DEERE 3350S	0	0	0	0	1	0	1
	JOHN DEERE 3420	0	0	0	0	1	0	1
	JOHN DEERE 3720	0	0	0	0	3	0	3
	JOHN DEERE 3800	0	0	0	0	1	0	1
	JOHN DEERE 4720	0	0	0	0	1	0	1
	JOHN DEERE 5090R	0	0	0	0	1	0	1
	JOHN DEERE 5720	0	0	0	0	2	0	2
	JOHN DEERE 5820	0	0	0	0	1	0	1
	JOHN DEERE 6230	0	0	0	0	1	0	1
	JOHN DEERE 6230AS1	0	0	0	0	1	0	1
	JOHN DEERE 6330AS1	0	0	0	0	1	0	1
	JOHN DEERE 6430	0	0	0	0	1	0	1
	JOHN DEERE 6430AS2	0	0	0	0	1	0	1
	JOHN DEERE 6530	0	0	0	0	1	0	1
	JOHN DEERE 6600AS	0	0	0	0	1	0	1

VEHICULES A MOTEUR

4. IMMATRICULATIONS DES VEHICULES A MOTEUR D'OCCASION MIS EN CIRCULATION
D'APRES LA MARQUE ET LE TYPE. 2 EME TRIMESTRE 2010

MARQUE	TYPE	voiture pour personne	autobus- autocar	véh. pour le transport de march.	tracteur	tracteur agricole	véhicule spécial	Total
	JOHN DEERE 6630ST.2	0	0	0	0	1	0	1
	JOHN DEERE 6810AS	0	0	0	0	2	0	2
	JOHN DEERE 6820AS	0	0	0	0	4	0	4
	JOHN DEERE 6830AS1	0	0	0	0	3	0	3
	JOHN DEERE 6830AS2	0	0	0	0	1	0	1
	JOHN DEERE 6910AS	0	0	0	0	3	0	3
	JOHN DEERE 6920AS	0	0	0	0	5	0	5
	JOHN DEERE 6930AS	0	0	0	0	1	0	1
	JOHN DEERE 7430AS	0	0	0	0	3	0	3
	JOHN DEERE 7430AS1	0	0	0	0	3	0	3
	JOHN DEERE 7530	0	0	0	0	5	0	5
	JOHN DEERE 7530AS H	0	0	0	0	1	0	1
	JOHN DEERE 7530AS1	0	0	0	0	2	0	2
	JOHN DEERE 7530AS2	0	0	0	0	1	0	1
	JOHN DEERE 7710AS	0	0	0	0	1	0	1
	JOHN DEERE 7720	0	0	0	0	2	0	2
	JOHN DEERE 7730AS	0	0	0	0	2	0	2
	JOHN DEERE 7730AS H	0	0	0	0	1	0	1
	JOHN DEERE 7810	0	0	0	0	1	0	1
	JOHN DEERE 7920	0	0	0	0	2	0	2
	JOHN DEERE 7930	0	0	0	0	1	0	1
	JOHN DEERE 7930AS H	0	0	0	0	1	0	1
	JOHN DEERE 8230	0	0	0	0	1	0	1
	JOHN DEERE 8320	0	0	0	0	1	0	1
	JOHN DEERE 8420	0	0	0	0	1	0	1
	JOHN DEERE GATOR 6X4	0	0	0	0	1	0	1
	JOHN DEERE GATOR HPX	0	0	0	0	2	0	2
	JOHN DEERE LR8530H	0	0	0	0	1	0	1
JOINT	JOINT A 001	1	0	0	0	0	0	1
	JOINT E47	1	0	0	0	0	0	1
	JOINT E54	1	0	0	0	0	0	1
	JOINT J 150	1	0	0	0	0	0	1
	JOINT J 365	2	0	0	0	0	0	2
	JOINT J148	2	0	0	0	0	0	2
	JOINT J350GV	1	0	0	0	0	0	1
	JOINT J357	1	0	0	0	0	0	1
	JOINT J361	1	0	0	0	0	0	1
	JOINT S154	1	0	0	0	0	0	1
	JOINT Z350	1	0	0	0	0	0	1
	JOINT Z360	1	0	0	0	0	0	1
	JOINT Z460	1	0	0	0	0	0	1
	JOINT Z480	2	0	0	0	0	0	2
	JOINT Z550	1	0	0	0	0	0	1
K		1	0	0	0	0	0	1
KALMAR	KALMAR	0	0	0	0	0	1	1
KARMANN	KARMANN CO650	1	0	0	0	0	0	1
	KARMANN CO655TI	1	0	0	0	0	0	1
	KARMANN DAVIS 540 HS	1	0	0	0	0	0	1
	KARMANN DAVIS 590 FB	2	0	0	0	0	0	2
	KARMANN ON 700 HB	1	0	0	0	0	0	1
	KARMANN ON 725 TI EB	1	0	0	0	0	0	1
	KARMANN ON635LB	1	0	0	0	0	0	1
KAWASAKI		0	0	0	0	4	5	9
	KAWASAKI KLF250	0	0	0	0	1	0	1
	KAWASAKI KSV700	0	0	0	0	20	0	20
	KAWASAKI KVF360	0	0	0	0	5	0	5
	KAWASAKI KVF650	0	0	0	0	2	0	2
	KAWASAKI KVF700	0	0	0	0	3	0	3
	KAWASAKI KVF750	0	0	0	0	3	0	3
KIA		3	0	20	0	0	0	23
	KIA CARENS	63	0	1	0	0	0	64
	KIA CARNIVAL	12	0	0	0	0	0	12
	KIA CARNIVAL II	5	0	0	0	0	0	5
	KIA CEE D	264	0	0	0	0	0	264
	KIA CERATO	32	0	0	0	0	0	32
	KIA CLARUS	8	0	0	0	0	0	8
	KIA ED	4	0	0	0	0	0	4
	KIA ED CEE'D	1	0	0	0	0	0	1
	KIA K2500	0	0	1	0	0	0	1
	KIA MAGENTIS	16	0	0	0	0	0	16
	KIA OPIRUS	1	0	0	0	0	0	1
	KIA PICANTO	141	0	0	0	0	0	141

VEHICULES A MOTEUR

4. IMMATRICULATIONS DES VEHICULES A MOTEUR D'OCCASION MIS EN CIRCULATION
D'APRES LA MARQUE ET LE TYPE. 2 EME TRIMESTRE 2010

MARQUE	TYPE	voiture pour personne	autobus- autocar	véh. pour le transport de march.	tracteur	tracteur agricole	véhicule spécial	Total
	KIA PREGIO	0	0	10	0	0	0	10
	KIA PRIDE	56	0	0	0	0	0	56
	KIA RETONA	2	0	0	0	0	0	2
	KIA RIO	126	0	0	0	0	0	126
	KIA SEPHIA	32	0	0	0	0	0	32
	KIA SHUMA	20	0	0	0	0	0	20
	KIA SORENTO	112	0	17	0	0	0	129
	KIA SOUL	20	0	0	0	0	0	20
	KIA SPECTRA	1	0	0	0	0	0	1
	KIA SPORTAGE	179	0	0	0	0	0	179
	KIA VENGA	12	0	0	0	0	0	12
KNAUS	KNAUS 244	4	0	0	0	0	0	4
	KNAUS IMPERIALE	1	0	0	0	0	0	1
	KNAUS R02	2	0	0	0	0	0	2
	KNAUS R04	2	0	0	0	0	0	2
	KNAUS R06	1	0	0	0	0	0	1
	KNAUS R08	2	0	0	0	0	0	2
	KNAUS R12	2	0	0	0	0	0	2
	KNAUS R13	2	0	0	0	0	0	2
	KNAUS R15	1	0	0	0	0	0	1
	KNAUS R45	1	0	0	0	0	0	1
	KNAUS SUNTRAVELLER	1	0	0	0	0	0	1
KOMATSU		0	0	0	0	0	13	13
KOOIAAP		0	0	0	0	0	1	1
KRAMER		0	0	0	0	3	2	5
KRAMER ALLRAD		0	0	0	0	0	1	1
KRUPP		0	0	0	0	0	1	1
KUBOTA		0	0	0	0	8	17	25
	KUBOTA B1710D	0	0	0	0	1	0	1
	KUBOTA B2230	0	0	0	0	1	0	1
	KUBOTA B2410HD	0	0	0	0	2	0	2
	KUBOTA B2530	0	0	0	0	1	0	1
	KUBOTA BX2350	0	0	0	0	2	0	2
	KUBOTA M6040DTN	0	0	0	0	1	0	1
LA STRADA	LA STRADA AVANTI L	2	0	0	0	0	0	2
LADA-VAZ	LADA-VAZ LADA 110	3	0	0	0	0	0	3
	LADA-VAZ LADA 111	7	0	0	0	0	0	7
	LADA-VAZ LADA 112	7	0	0	0	0	0	7
	LADA-VAZ NIVA	9	0	0	0	0	0	9
LADA		0	0	6	0	0	0	6
	LADA LADA 1119	1	0	0	0	0	0	1
	LADA LADA 4X4	1	0	0	0	0	0	1
	LADA NIVA	5	0	0	0	0	0	5
	LADA SAMARA	8	0	0	0	0	0	8
LAIKA	LAIKA ECOVIP	2	0	0	0	0	0	2
	LAIKA KREOS	4	0	0	0	0	0	4
	LAIKA X695	1	0	0	0	0	0	1
LAMBORGHINI		1	0	0	0	8	0	9
	LAMBORGHINI 140 GALL	1	0	0	0	0	0	1
	LAMBORGHINI COUNT	1	0	0	0	0	0	1
	LAMBORGHINI DIABL	3	0	0	0	0	0	3
	LAMBORGHINI GALLARDO	6	0	0	0	0	0	6
	LAMBORGHINI R4-95	0	0	0	0	1	0	1
	LAMBORGHINI R4 110DT	0	0	0	0	1	0	1
	LAMBORGHINI R6.160	0	0	0	0	1	0	1
	LAMBORGHINI R6.185	0	0	0	0	1	0	1
LANCIA		2	0	0	0	0	0	2
	LANCIA A112	5	0	0	0	0	0	5
	LANCIA APPIA	2	0	0	0	0	0	2
	LANCIA AURELIA	4	0	0	0	0	0	4
	LANCIA BETA	1	0	0	0	0	0	1
	LANCIA BETA 1600	1	0	0	0	0	0	1
	LANCIA BETA 2000	1	0	0	0	0	0	1
	LANCIA BETA MC	1	0	0	0	0	0	1
	LANCIA DEDRA	38	0	0	0	0	0	38
	LANCIA DELTA	93	0	0	0	0	0	93
	LANCIA FLAMINIA	1	0	0	0	0	0	1
	LANCIA FULVIA	6	0	0	0	0	0	6
	LANCIA FULVIA 13S	6	0	0	0	0	0	6
	LANCIA FULVIA1600	1	0	0	0	0	0	1
	LANCIA K	18	0	0	0	0	0	18
	LANCIA LYBRA	100	0	0	0	0	0	100

VEHICULES A MOTEUR

4. IMMATRICULATIONS DES VEHICULES A MOTEUR D'OCCASION MIS EN CIRCULATION
D'APRES LA MARQUE ET LE TYPE. 2 EME TRIMESTRE 2010

MARQUE	TYPE	voiture pour personne	autobus- autocar	véh. pour le transport de march.	tracteur	tracteur agricole	véhicule spécial	Total
	LANCIA MUSA	45	0	0	0	0	0	45
	LANCIA PHEDRA	58	0	0	0	0	0	58
	LANCIA STRATOS	1	0	0	0	0	0	1
	LANCIA THEMA	1	0	0	0	0	0	1
	LANCIA THESIS	11	0	0	0	0	0	11
	LANCIA Y	205	0	0	0	0	0	205
	LANCIA Y10	11	0	0	0	0	0	11
	LANCIA YPSILON	69	0	0	0	0	0	69
	LANCIA Z	13	0	0	0	0	0	13
LANDINI		0	0	0	0	15	0	15
	LANDINI LEGEND DT160	0	0	0	0	1	0	1
	LANDINI MISTRAL 50	0	0	0	0	1	0	1
LANDROVER		7	0	236	0	0	0	243
	LAND-ROVER 110	4	0	0	0	0	0	4
	LAND-ROVER 90SW	1	0	0	0	0	0	1
	LAND ROVER 109	4	0	0	0	0	0	4
	LAND ROVER 88	2	0	0	0	0	0	2
	LAND ROVER 90	2	0	0	0	0	0	2
	LAND ROVER DISCO	53	0	7	0	0	0	60
	LAND ROVER DISCOVERY	4	0	0	0	0	0	4
	LAND ROVER LH	3	0	0	0	0	0	3
	LAND ROVER RANGE	89	0	1	0	0	0	90
	LAND ROVER RANGE ROV	93	0	0	0	0	0	93
	LAND ROVER RR SPORT	188	0	0	0	0	0	188
	LANDROVER 110 DCAB	0	0	1	0	0	0	1
	LANDROVER 110 VAN	0	0	5	0	0	0	5
	LANDROVER 130 DCAB	0	0	1	0	0	0	1
	LANDROVER 88P	0	0	1	0	0	0	1
	LANDROVER 90 VAN	0	0	29	0	0	0	29
	LANDROVER DEFENDER	53	0	13	0	0	0	66
	LANDROVER DEFENDER 1	0	0	1	0	0	0	1
	LANDROVER DISCO DCAB	0	0	14	0	0	0	14
	LANDROVER DISCOVERY	65	0	0	0	0	0	65
	LANDROVER FREELANDER	324	0	0	0	0	0	324
	LANDROVER LD	0	0	1	0	0	0	1
	LANDROVER RANGE DCAB	0	0	23	0	0	0	23
	LANDROVER RANGE LM	0	0	9	0	0	0	9
	LANDROVER RANGESPORT	1	0	9	0	0	0	10
	LANDROVERFREELANDER2	3	0	0	0	0	0	3
LANZ		0	0	0	0	13	0	13
LAUWYCK		0	0	2	0	0	0	2
LAVERDA		0	0	0	0	0	2	2
LDV		0	0	1	0	0	0	1
	LDV MAXUS	0	0	4	0	0	0	4
LEXUS		11	0	0	0	0	0	11
	LEXUS GS300	11	0	0	0	0	0	11
	LEXUS GS450H	7	0	0	0	0	0	7
	LEXUS IS200	23	0	0	0	0	0	23
	LEXUS IS220D	35	0	0	0	0	0	35
	LEXUS IS250	19	0	0	0	0	0	19
	LEXUS IS300	1	0	0	0	0	0	1
	LEXUS LS400	2	0	0	0	0	0	2
	LEXUS LS430	1	0	0	0	0	0	1
	LEXUS LS460	5	0	0	0	0	0	5
	LEXUS LS600HL	2	0	0	0	0	0	2
	LEXUS RX300	16	0	0	0	0	0	16
	LEXUS RX350	1	0	0	0	0	0	1
	LEXUS RX400H	29	0	1	0	0	0	30
	LEXUS RX450H	13	0	0	0	0	0	13
	LEXUS SC400	1	0	0	0	0	0	1
	LEXUS SC430	6	0	0	0	0	0	6
LEYLAND		1	1	0	0	0	0	2
	LEYLAND 1000	12	0	0	0	0	0	12
	LEYLAND 850	3	0	0	0	0	0	3
	LEYLAND COOPER	3	0	0	0	0	0	3
	LEYLAND MINI SP	2	0	0	0	0	0	2
LIEBHERR		0	0	0	0	0	15	15
	LIEBHERR LTM 11200-9	0	0	0	0	0	1	1
	LIEBHERR LTM1130-5.1	0	0	0	0	0	1	1
	LIEBHERR LTM1160-5.1	0	0	0	0	0	1	1
	LIEBHERR MK80	0	0	0	0	0	2	2
LIFTON		0	0	0	0	0	2	2
LIGIER		0	0	1	0	0	0	1

VEHICULES A MOTEUR

4. IMMATRICULATIONS DES VEHICULES A MOTEUR D'OCCASION MIS EN CIRCULATION
D'APRES LA MARQUE ET LE TYPE. 2 EME TRIMESTRE 2010

MARQUE	TYPE	voiture pour personne	autobus- autocar	véh. pour le transport de march.	tracteur	tracteur agricole	véhicule spécial	Total
	LIGIER OPTIMA	3	0	0	0	0	0	3
LINCOLN		1	0	0	0	0	0	1
	LINCOLN CONTINENT	1	0	0	0	0	0	1
	LINCOLN MK V	1	0	0	0	0	0	1
	LINCOLN NAVIGATOR	1	0	1	0	0	0	2
	LINCOLN TOWN CAR	19	0	0	0	0	0	19
LINDE		0	0	0	0	0	9	9
LINDNER	LINDNER GEOTRAC 114	0	0	0	0	1	0	1
LISTER		0	0	0	0	1	0	1
LMC	LMC LIBERTY 6005 TI	1	0	0	0	0	0	1
	LMC LIBERTY 6600 TI	1	0	0	0	0	0	1
LOTUS		2	0	0	0	0	0	2
	LOTUS 2 ELEVEN	1	0	0	0	0	0	1
	LOTUS ECLAT	1	0	0	0	0	0	1
	LOTUS ELAN	8	0	0	0	0	0	8
	LOTUS ELISE	43	0	0	0	0	0	43
	LOTUS ELISE 111	2	0	0	0	0	0	2
	LOTUS ELISE 111R	6	0	0	0	0	0	6
	LOTUS ELISE 111S	4	0	0	0	0	0	4
	LOTUS ELISE S	6	0	0	0	0	0	6
	LOTUS ESPRIT	7	0	0	0	0	0	7
	LOTUS EUROPA	2	0	0	0	0	0	2
	LOTUS EUROPE	1	0	0	0	0	0	1
	LOTUS EVORA	1	0	0	0	0	0	1
	LOTUS EXIGE	14	0	0	0	0	0	14
	LOTUS EXIGE S	7	0	0	0	0	0	7
	LOTUS EXIGE S 240	2	0	0	0	0	0	2
	LOTUS SEVEN	1	0	0	0	0	0	1
LUEGO	LUEGO VELOCITY XT	1	0	0	0	0	0	1
MA 820		1	0	0	0	0	0	1
MAESSS	MAESSS EVOLUTION 660	1	0	0	0	0	0	1
	MAESSS EVOLUTION1000	1	0	0	0	0	0	1
	MAESSS FOCUS T67	3	0	0	0	0	0	3
MAGIRUS 125A	MAGIRUS	0	0	1	0	0	0	1
	MAGIRUS DEUTZ	0	0	2	0	0	1	3
	MAGIRUSDEUTZ130M11FL	1	0	0	0	0	0	1
MAN		0	0	165	67	7	7	246
	MAN 12152	0	0	1	0	0	0	1
	MAN 8185LC	1	0	0	0	0	0	1
	MAN A14	0	2	0	0	0	0	2
	MAN F2000	0	0	1	0	0	0	1
	MAN H12	0	0	0	6	0	0	6
	MAN H13	0	0	0	7	0	0	7
	MAN HN18FT	0	0	0	1	0	0	1
	MAN L2000	0	0	5	0	0	0	5
	MAN L53	0	1	0	0	0	0	1
	MAN LIONS COACH	0	1	0	0	0	0	1
	MAN M2000L	0	0	5	0	0	0	5
	MAN N184F	0	0	1	0	0	0	1
	MAN N194FL	0	0	1	0	0	0	1
	MAN SL202	0	1	0	0	0	0	1
	MAN TGA	0	0	33	42	0	0	75
	MAN TGA H 414 FFDC	0	0	2	0	0	0	2
	MAN TGL	1	0	42	0	0	1	44
	MAN TGM	0	0	11	0	0	1	12
	MAN TGS	0	0	7	1	0	0	8
	MAN TGX	0	0	2	2	0	0	4
	MAN TM124F	0	0	1	0	0	0	1
	MAN UEL313	0	1	0	0	0	0	1
MAN VW		0	0	16	0	0	1	17
MANITOU		0	0	0	0	4	57	61
	MANITOU MLT 630/B	0	0	0	0	1	0	1
	MANITOU MLT526	0	0	0	0	1	0	1
	MANITOU MLT627TMU	0	0	0	0	1	0	1
	MANITOU MLT627TMU20	0	0	0	0	1	0	1
	MANITOU MLT634T LSU	0	0	0	0	3	0	3
MARCOS 3000	MARCOS	1	0	0	0	0	0	1
	MARCOS GT	1	0	0	0	0	0	1
MARUTI	MARUTI GYPSY	0	0	1	0	0	0	1
MASERATI		2	0	0	0	0	0	2
	MASERATI 222	2	0	0	0	0	0	2
	MASERATI 224 V	1	0	0	0	0	0	1

VEHICULES A MOTEUR

4. IMMATRICULATIONS DES VEHICULES A MOTEUR D'OCCASION MIS EN CIRCULATION
D'APRES LA MARQUE ET LE TYPE. 2 EME TRIMESTRE 2010

MARQUE	TYPE	voiture pour personne	autobus- autocar	véh. pour le transport de march.	tracteur	tracteur agricole	véhicule spécial	Total
	MASERATI 3200GT	4	0	0	0	0	0	4
	MASERATI 3500	1	0	0	0	0	0	1
	MASERATI COUPE	1	0	0	0	0	0	1
	MASERATI COUPEGRANSP	2	0	0	0	0	0	2
	MASERATI GHIBLI	2	0	0	0	0	0	2
	MASERATI GRANTURISMO	5	0	0	0	0	0	5
	MASERATI QUATTROPORT	13	0	0	0	0	0	13
	MASERATI SPYDER	3	0	0	0	0	0	3
	MASERATIGRANTURISMOS	2	0	0	0	0	0	2
MASSEY FERGUSON		0	0	0	0	169	2	171
	MASSEY-F MF4445 4WD	0	0	0	0	1	0	1
	MASSEY-F MF6480 4WD	0	0	0	0	2	0	2
	MASSEY FERGUSON 5465	0	0	0	0	1	0	1
	MASSEY FERGUSON 6485	0	0	0	0	4	0	4
	MASSEY FERGUSON 6490	0	0	0	0	1	0	1
	MASSEY FERGUSON 6495	0	0	0	0	1	0	1
	MASSEY FERGUSON 7485	0	0	0	0	2	0	2
	MASSEY FERGUSON B75/	0	0	0	0	1	0	1
	MASSEY FERGUSON MF	0	0	0	0	2	0	2
	MASSEYFERGUSON 4370	0	0	0	0	1	0	1
	MASSEYFERGUSONMF5445	0	0	0	0	2	0	2
	MASSEYFERGUSONMF5455	0	0	0	0	2	0	2
	MASSEYFERGUSONMF5460	0	0	0	0	1	0	1
	MASSEYFERGUSONMF5470	0	0	0	0	1	0	1
	MASSEYFERGUSONMF6465	0	0	0	0	3	0	3
	MASSEYFERGUSONMF6475	0	0	0	0	2	0	2
	MASSEYFERGUSONMF6480	0	0	0	0	2	0	2
	MASSEYFERGUSONMF6490	0	0	0	0	1	0	1
	MASSEYFERGUSONMF8470	0	0	0	0	1	0	1
MATBRO	MATBRO	0	0	0	0	0	2	2
MATHYS		1	0	0	0	0	0	1
MATRA RENAULT	MATRA RENAULT ESP	135	0	0	0	0	0	135
MAZDA		7	0	32	0	0	1	40
	MAZDA 121	326	0	0	0	0	0	326
	MAZDA 3	1	0	0	0	0	0	1
	MAZDA 323	426	0	0	0	0	0	426
	MAZDA 323F	271	0	0	0	0	0	271
	MAZDA 5	2	0	0	0	0	0	2
	MAZDA 6	45	0	0	0	0	0	45
	MAZDA 626	232	0	0	0	0	0	232
	MAZDA 818	2	0	0	0	0	0	2
	MAZDA 929	3	0	0	0	0	0	3
	MAZDA 929L	1	0	0	0	0	0	1
	MAZDA B2500	0	0	18	0	0	0	18
	MAZDA BT50	0	0	10	0	0	0	10
	MAZDA CX-7	3	0	1	0	0	0	4
	MAZDA CX-9	1	0	0	0	0	0	1
	MAZDA DEMIO	88	0	0	0	0	0	88
	MAZDA MAZDA 2	209	0	1	0	0	0	210
	MAZDA MAZDA 3 MPS	1	0	0	0	0	0	1
	MAZDA MAZDA 5	75	0	0	0	0	0	75
	MAZDA MAZDA6	151	0	0	0	0	0	151
	MAZDA MPV	24	0	2	0	0	0	26
	MAZDA MX-3	27	0	0	0	0	0	27
	MAZDA MX-5	269	0	0	0	0	0	269
	MAZDA MX6	4	0	0	0	0	0	4
	MAZDA PREMACY	55	0	0	0	0	0	55
	MAZDA RX-8	23	0	0	0	0	0	23
	MAZDA RX7	8	0	0	0	0	0	8
	MAZDA TRIBUTE	8	0	3	0	0	0	11
	MAZDA XEDOS-6	11	0	0	0	0	0	11
	MAZDA XEDOS-9	7	0	0	0	0	0	7
MB	MAZDA MAZDA 3	165	0	0	0	0	0	165
MC CORMICK		0	0	0	0	4	0	4
	MC CORMICK GM50	0	0	0	0	1	0	1
	MC CORMICK MTX150	0	0	0	0	2	0	2
	MC CORMICK MTX185	0	0	0	0	1	0	1
	MC CORMICK MTX3	0	0	0	0	2	0	2
	MC CORMICK MTX4	0	0	0	0	1	0	1
	MC CORMICK TTX190	0	0	0	0	1	0	1
	MC CORMICK XTX200	0	0	0	0	1	0	1
	MC CORMICK XTX215	0	0	0	0	1	0	1

VEHICULES A MOTEUR

4. IMMATRICULATIONS DES VEHICULES A MOTEUR D'OCCASION MIS EN CIRCULATION
D'APRES LA MARQUE ET LE TYPE. 2 EME TRIMESTRE 2010

MARQUE	TYPE	voiture pour personne	autobus- autocar	véh. pour le transport de march.	tracteur	tracteur agricole	véhicule spécial	Total
MC LOUIS	MC LOUIS 262	1	0	0	0	0	0	1
	MC LOUIS 430V.V.2.0	1	0	0	0	0	0	1
	MC LOUIS M110	8	0	0	0	0	0	8
	MC LOUIS M700	21	0	0	0	0	0	21
	MC LOUIS P700	16	0	0	0	0	0	16
	MCLOUIS 801	1	0	0	0	0	0	1
	MCLOUIS P210	7	0	0	0	0	0	7
MCW	MCW COACH	0	0	1	0	0	0	1
	MCW DR101	0	2	0	0	0	0	2
MERCEDES	MERCEDES	180	28	2416	18	13	46	2701
	MERCEDES 0580-16RHD	0	1	0	0	0	0	1
	MERCEDES 108CDI	15	0	0	0	0	0	15
	MERCEDES 110CDI	24	0	0	0	0	0	24
	MERCEDES 110D	1	0	0	0	0	0	1
	MERCEDES 112CDI	18	0	0	0	0	0	18
	MERCEDES 1217	1	0	0	0	0	0	1
	MERCEDES 1223L	1	0	0	0	0	0	1
	MERCEDES 1323L	1	0	0	0	0	0	1
	MERCEDES 1617	0	0	1	0	0	0	1
	MERCEDES 170	1	0	0	0	0	0	1
	MERCEDES 180	5	0	0	0	0	0	5
	MERCEDES 1824L	1	0	0	0	0	0	1
	MERCEDES 190	253	0	0	0	0	0	253
	MERCEDES 190E	16	0	0	0	0	0	16
	MERCEDES 190SL	7	0	0	0	0	0	7
	MERCEDES 1943 AK	0	0	0	0	0	1	1
	MERCEDES 200	253	0	0	0	0	0	253
	MERCEDES 200D	2	0	0	0	0	0	2
	MERCEDES 208CDI	11	0	0	0	0	0	11
	MERCEDES 208D	1	0	2	0	0	0	3
	MERCEDES 210	2	0	0	0	0	0	2
	MERCEDES 210D	1	0	0	0	0	0	1
	MERCEDES 211CDI	2	0	0	0	0	0	2
	MERCEDES 212D KA	1	0	0	0	0	0	1
	MERCEDES 213 CDI-B	1	0	0	0	0	0	1
	MERCEDES 213CDI	4	0	0	0	0	0	4
	MERCEDES 215 CDI 2.8	1	0	0	0	0	0	1
	MERCEDES 216CDI-B	1	0	0	0	0	0	1
	MERCEDES 216CDI	2	0	0	0	0	0	2
	MERCEDES 219	1	0	0	0	0	0	1
	MERCEDES 220	65	0	0	0	0	0	65
	MERCEDES 220D	1	0	0	0	0	0	1
	MERCEDES 230	44	0	0	0	0	0	44
	MERCEDES 230C	3	0	0	0	0	0	3
	MERCEDES 230CE	26	0	0	0	0	0	26
	MERCEDES 230E	6	0	0	0	0	0	6
	MERCEDES 230SL	4	0	0	0	0	0	4
	MERCEDES 240	14	0	0	0	0	0	14
	MERCEDES 250	236	0	0	0	0	0	236
	MERCEDES 250 CE	2	0	0	0	0	0	2
	MERCEDES 250 SL	1	0	0	0	0	0	1
	MERCEDES 250S	2	0	0	0	0	0	2
	MERCEDES 250SE	1	0	0	0	0	0	1
	MERCEDES 2540 L/6X2	0	0	1	0	0	0	1
	MERCEDES 260	3	0	0	0	0	0	3
	MERCEDES 260E	3	0	0	0	0	0	3
	MERCEDES 260SE	11	0	0	0	0	0	11
	MERCEDES 280	32	0	0	0	0	0	32
	MERCEDES 280CE	1	0	0	0	0	0	1
	MERCEDES 280GE	1	0	0	0	0	0	1
	MERCEDES 280S	10	0	0	0	0	0	10
	MERCEDES 280SE	24	0	0	0	0	0	24
	MERCEDES 280SEL	1	0	0	0	0	0	1
	MERCEDES 280SL	46	0	0	0	0	0	46
	MERCEDES 280SLC	11	0	0	0	0	0	11
	MERCEDES 300	160	0	1	0	0	0	161
	MERCEDES 300D	1	0	0	0	0	0	1
	MERCEDES 300SE	1	0	0	0	0	0	1
	MERCEDES 300SEL	5	0	0	0	0	0	5
	MERCEDES 300SL	26	0	0	0	0	0	26
	MERCEDES 300TD	1	0	0	0	0	0	1
	MERCEDES 311 CDI 3.2	2	0	0	0	0	0	2

VEHICULES A MOTEUR

4. IMMATRICULATIONS DES VEHICULES A MOTEUR D'OCCASION MIS EN CIRCULATION
D'APRES LA MARQUE ET LE TYPE. 2 EME TRIMESTRE 2010

MARQUE	TYPE	voiture pour personne	autobus- autocar	véh. pour le transport de march.	tracteur	tracteur agricole	véhicule spécial	Total
MERCEDES 313		1	0	0	0	0	0	1
MERCEDES 313CDI		5	0	0	0	0	0	5
MERCEDES 315 CDI 3.2		1	0	0	0	0	0	1
MERCEDES 315 CDI 3.5		1	0	0	0	0	0	1
MERCEDES 316CDI		1	0	0	1	0	0	2
MERCEDES 318CDI		1	0	0	0	0	0	1
MERCEDES 320		13	0	0	0	0	0	13
MERCEDES 3235B8X4/4		0	0	1	0	0	0	1
MERCEDES 350		6	0	0	0	0	0	6
MERCEDES 350SL		3	0	0	0	0	0	3
MERCEDES 380SE		2	0	0	0	0	0	2
MERCEDES 380SEC		3	0	0	0	0	0	3
MERCEDES 380SEL		1	0	0	0	0	0	1
MERCEDES 380SL		4	0	0	0	0	0	4
MERCEDES 407D		1	0	0	0	0	0	1
MERCEDES 410D		0	0	2	0	0	0	2
MERCEDES 420SEC		1	0	0	0	0	0	1
MERCEDES 420SL		1	0	0	0	0	0	1
MERCEDES 450SL		9	0	0	0	0	0	9
MERCEDES 450SLC		2	0	0	0	0	0	2
MERCEDES 460.2		0	0	1	0	0	0	1
MERCEDES 500		7	0	0	0	0	0	7
MERCEDES 500SEC		5	0	0	0	0	0	5
MERCEDES 500SEL		1	0	0	0	0	0	1
MERCEDES 500SL		5	0	0	0	0	0	5
MERCEDES 508D		0	0	1	0	0	0	1
MERCEDES 560SEL		2	0	0	0	0	0	2
MERCEDES 600		1	0	0	0	0	0	1
MERCEDES 601 D28		1	0	0	0	0	0	1
MERCEDES 601D		2	0	0	0	0	0	2
MERCEDES 602D		1	0	0	0	0	0	1
MERCEDES 609DKA		0	0	1	0	0	0	1
MERCEDES 616		1	0	0	0	0	0	1
MERCEDES 616CDI		0	0	0	0	0	1	1
MERCEDES 711D		0	0	1	0	0	0	1
MERCEDES 714D		1	0	0	0	0	0	1
MERCEDES 811D		1	0	0	0	0	0	1
MERCEDES 904-6		1	0	0	0	0	0	1
MERCEDES 904		1	0	0	0	0	0	1
MERCEDES A 170CDI		192	0	0	0	0	0	192
MERCEDES A140		166	0	0	0	0	0	166
MERCEDES A150		85	0	0	0	0	0	85
MERCEDES A160		153	0	0	0	0	0	153
MERCEDES A160CDI		126	0	0	0	0	0	126
MERCEDES A170		167	0	0	0	0	0	167
MERCEDES A180		2	0	0	0	0	0	2
MERCEDES A180CDI		297	0	0	0	0	0	297
MERCEDES A190		8	0	0	0	0	0	8
MERCEDES A200		5	0	0	0	0	0	5
MERCEDES A200CDI		17	0	0	0	0	0	17
MERCEDES A21AMG		1	0	0	0	0	0	1
MERCEDES ACTROS		2	0	31	51	0	0	84
MERCEDES ATEGO		1	0	25	0	0	3	29
MERCEDES AXOR		0	0	5	5	0	0	10
MERCEDES B150		29	0	0	0	0	0	29
MERCEDES B160		5	0	0	0	0	0	5
MERCEDES B170		18	0	0	0	0	0	18
MERCEDES B180		6	0	0	0	0	0	6
MERCEDES B180CDI		432	0	0	0	0	0	432
MERCEDES B200		12	0	0	0	0	0	12
MERCEDES B200CDI		136	0	0	0	0	0	136
MERCEDES BENZ S 350		1	0	0	0	0	0	1
MERCEDES C 180		170	0	0	0	0	0	170
MERCEDES C 200		265	0	0	0	0	0	265
MERCEDES C 220		683	0	0	0	0	0	683
MERCEDES C 230 KOMPR		1	0	0	0	0	0	1
MERCEDES C 250		66	0	0	0	0	0	66
MERCEDES C 280		1	0	0	0	0	0	1
MERCEDES C160		3	0	0	0	0	0	3
MERCEDES C180KOMP		51	0	0	0	0	0	51
MERCEDES C200 KOMP		39	0	0	0	0	0	39
MERCEDES C200CDI		1418	0	0	0	0	0	1418

VEHICULES A MOTEUR

4. IMMATRICULATIONS DES VEHICULES A MOTEUR D'OCCASION MIS EN CIRCULATION
D'APRES LA MARQUE ET LE TYPE. 2 EME TRIMESTRE 2010

MARQUE	TYPE	voiture pour personne	autobus- autocar	véh. pour le transport de march.	tracteur	tracteur agricole	véhicule spécial	Total
MERCEDES	C200CDI FE	31	0	0	0	0	0	31
MERCEDES	C220 CDI	974	0	0	0	0	0	974
MERCEDES	C230	7	0	0	0	0	0	7
MERCEDES	C230 KOMP	1	0	0	0	0	0	1
MERCEDES	C240	7	0	0	0	0	0	7
MERCEDES	C250CDI	3	0	0	0	0	0	3
MERCEDES	C270CDI	20	0	0	0	0	0	20
MERCEDES	C280 4MAT	1	0	0	0	0	0	1
MERCEDES	C32 AMG	5	0	0	0	0	0	5
MERCEDES	C320	2	0	0	0	0	0	2
MERCEDES	C320CDI	2	0	0	0	0	0	2
MERCEDES	C43	1	0	0	0	0	0	1
MERCEDES	C63AMG	9	0	0	0	0	0	9
MERCEDES	CL500	14	0	0	0	0	0	14
MERCEDES	CL500 4MAT	2	0	0	0	0	0	2
MERCEDES	CL600	2	0	0	0	0	0	2
MERCEDES	CL63AMG	1	0	0	0	0	0	1
MERCEDES	CL65AMG	1	0	0	0	0	0	1
MERCEDES	CLC160	2	0	0	0	0	0	2
MERCEDES	CLC180KOMP	4	0	0	0	0	0	4
MERCEDES	CLC200CDI	32	0	0	0	0	0	32
MERCEDES	CLC200KOMP	1	0	0	0	0	0	1
MERCEDES	CLC220CDI	12	0	0	0	0	0	12
MERCEDES	CLK200	185	0	0	0	0	0	185
MERCEDES	CLK200 KOMP	184	0	0	0	0	0	184
MERCEDES	CLK200COMPR	1	0	0	0	0	0	1
MERCEDES	CLK220CDI	74	0	0	0	0	0	74
MERCEDES	CLK230	57	0	0	0	0	0	57
MERCEDES	CLK230 KOMP	9	0	0	0	0	0	9
MERCEDES	CLK240	21	0	0	0	0	0	21
MERCEDES	CLK270CDI	39	0	0	0	0	0	39
MERCEDES	CLK280	1	0	0	0	0	0	1
MERCEDES	CLK320	17	0	0	0	0	0	17
MERCEDES	CLK320CDI	8	0	0	0	0	0	8
MERCEDES	CLK430	1	0	0	0	0	0	1
MERCEDES	CLK500	2	0	0	0	0	0	2
MERCEDES	CLS320CDI	68	0	0	0	0	0	68
MERCEDES	CLS350	23	0	0	0	0	0	23
MERCEDES	CLS350CDI	5	0	0	0	0	0	5
MERCEDES	CLS350CGI	2	0	0	0	0	0	2
MERCEDES	CLS500	5	0	0	0	0	0	5
MERCEDES	CLS55AMG	3	0	0	0	0	0	3
MERCEDES	CLS63AMG	1	0	0	0	0	0	1
MERCEDES	E200	110	0	0	0	0	0	110
MERCEDES	E200 KOMP	13	0	0	0	0	0	13
MERCEDES	E200CDI	394	0	0	0	0	0	394
MERCEDES	E2024	0	0	1	0	0	0	1
MERCEDES	E220	656	0	0	0	0	0	656
MERCEDES	E220CDI	1028	0	0	0	0	0	1028
MERCEDES	E230	23	0	0	0	0	0	23
MERCEDES	E240	16	0	0	0	0	0	16
MERCEDES	E240 4MAT	1	0	0	0	0	0	1
MERCEDES	E250	33	0	0	0	0	0	33
MERCEDES	E250CDI	46	0	0	0	0	0	46
MERCEDES	E250CGI	3	0	0	0	0	0	3
MERCEDES	E270	45	0	0	0	0	0	45
MERCEDES	E270CDI	110	0	0	0	0	0	110
MERCEDES	E280	9	0	0	0	0	0	9
MERCEDES	E280CDI	41	0	0	0	0	0	41
MERCEDES	E280CDI 4M	3	0	0	0	0	0	3
MERCEDES	E290	38	0	0	0	0	0	38
MERCEDES	E300	16	0	0	0	0	0	16
MERCEDES	E300BLUETEC	2	0	0	0	0	0	2
MERCEDES	E320	14	0	0	0	0	0	14
MERCEDES	E320 4MAT	1	0	0	0	0	0	1
MERCEDES	E320CDI	30	0	0	0	0	0	30
MERCEDES	E320CDI 4M	1	0	0	0	0	0	1
MERCEDES	E350	3	0	0	0	0	0	3
MERCEDES	E350CDI	17	0	0	0	0	0	17
MERCEDES	E350CDI 4M	1	0	0	0	0	0	1
MERCEDES	E350CGI	3	0	0	0	0	0	3
MERCEDES	E400CDI	1	0	0	0	0	0	1

VEHICULES A MOTEUR

4. IMMATRICULATIONS DES VEHICULES A MOTEUR D'OCCASION MIS EN CIRCULATION
D'APRES LA MARQUE ET LE TYPE. 2 EME TRIMESTRE 2010

MARQUE	TYPE	voiture pour personne	autobus- autocar	véh. pour le transport de march.	tracteur	tracteur agricole	véhicule spécial	Total
MERCEDES	E420 CDI	1	0	0	0	0	0	1
MERCEDES	E500	5	0	0	0	0	0	5
MERCEDES	E500 4MAT	1	0	0	0	0	0	1
MERCEDES	E55AMG	5	0	0	0	0	0	5
MERCEDES	E63AMG	2	0	0	0	0	0	2
MERCEDES	G 55 AMG	1	0	0	0	0	0	1
MERCEDES	G270CDI	12	0	5	0	0	0	17
MERCEDES	G300	1	0	0	0	0	0	1
MERCEDES	G320CDI	5	0	0	0	0	0	5
MERCEDES	G350CDI	1	0	0	0	0	0	1
MERCEDES	G400CDI	2	0	1	0	0	0	3
MERCEDES	G500	1	0	0	0	0	0	1
MERCEDES	GL 320 CDI	1	0	0	0	0	0	1
MERCEDES	GL320CDI	25	0	0	0	0	0	25
MERCEDES	GL420CDI	2	0	0	0	0	0	2
MERCEDES	GL450CDI	1	0	0	0	0	0	1
MERCEDES	GL500	1	0	0	0	0	0	1
MERCEDES	GLK 220 CDI	2	0	0	0	0	0	2
MERCEDES	GLK220CDI	24	0	0	0	0	0	24
MERCEDES	GLK250CDI	1	0	0	0	0	0	1
MERCEDES	GLK280	2	0	0	0	0	0	2
MERCEDES	GLK320CDI	5	0	0	0	0	0	5
MERCEDES	LAF1113	1	0	0	0	0	0	1
MERCEDES	LN1117	1	0	0	0	0	0	1
MERCEDES	MB 80D	1	0	0	0	0	0	1
MERCEDES	MB100	0	0	2	0	0	0	2
MERCEDES	MB100D	1	0	0	0	0	0	1
MERCEDES	ML	3	0	20	0	0	0	23
MERCEDES	ML 270CDI	165	0	0	0	0	0	165
MERCEDES	ML 280 CDI	4	0	0	0	0	0	4
MERCEDES	ML 320 CDI	1	0	0	0	0	0	1
MERCEDES	ML 400 CDI	3	0	0	0	0	0	3
MERCEDES	ML 500	1	0	0	0	0	0	1
MERCEDES	ML230	16	0	0	0	0	0	16
MERCEDES	ML270	88	0	1	0	0	0	89
MERCEDES	ML280	1	0	0	0	0	0	1
MERCEDES	ML280CDI	146	0	0	0	0	0	146
MERCEDES	ML300CDI	13	0	0	0	0	0	13
MERCEDES	ML320	9	0	0	0	0	0	9
MERCEDES	ML320CDI	84	0	0	0	0	0	84
MERCEDES	ML320CDI4M	7	0	0	0	0	0	7
MERCEDES	ML350CDI	3	0	1	0	0	0	4
MERCEDES	ML420CDI	2	0	0	0	0	0	2
MERCEDES	ML55	2	0	0	0	0	0	2
MERCEDES	R 280 CDI 4	2	0	0	0	0	0	2
MERCEDES	R280	1	0	0	0	0	0	1
MERCEDES	R280CDI	22	0	0	0	0	0	22
MERCEDES	R300CDI	5	0	0	0	0	0	5
MERCEDES	R320CDI	52	0	0	0	0	0	52
MERCEDES	R320CDI4MAT	2	0	0	0	0	0	2
MERCEDES	R350	1	0	0	0	0	0	1
MERCEDES	R350 4-MATI	1	0	0	0	0	0	1
MERCEDES	R350CDI	1	0	0	0	0	0	1
MERCEDES	R500	1	0	0	0	0	0	1
MERCEDES	S 350 CDI 4	1	0	0	0	0	0	1
MERCEDES	S280	1	0	0	0	0	0	1
MERCEDES	S300	7	0	0	0	0	0	7
MERCEDES	S320	79	0	0	0	0	0	79
MERCEDES	S320CDI	122	0	0	0	0	0	122
MERCEDES	S320CDI 4M	5	0	0	0	0	0	5
MERCEDES	S350	14	0	0	0	0	0	14
MERCEDES	S350 4MAT	4	0	0	0	0	0	4
MERCEDES	S350CDI	6	0	0	0	0	0	6
MERCEDES	S400	4	0	0	0	0	0	4
MERCEDES	S400CDI	4	0	0	0	0	0	4
MERCEDES	S420CDI	1	0	0	0	0	0	1
MERCEDES	S430	2	0	0	0	0	0	2
MERCEDES	S450CDI	1	0	0	0	0	0	1
MERCEDES	S500	7	0	0	0	0	0	7
MERCEDES	S500 4MAT	2	0	0	0	0	0	2
MERCEDES	S55	2	0	0	0	0	0	2
MERCEDES	S600	5	0	0	0	0	0	5

VEHICULES A MOTEUR

4. IMMATRICULATIONS DES VEHICULES A MOTEUR D'OCCASION MIS EN CIRCULATION
D'APRES LA MARQUE ET LE TYPE. 2 EME TRIMESTRE 2010

MARQUE	TYPE	voiture pour personne	autobus- autocar	véh. pour le transport de march.	tracteur	tracteur agricole	véhicule spécial	Total
	MERCEDES S65AMG	1	0	0	0	0	0	1
	MERCEDES SL 55 AMG	8	0	0	0	0	0	8
	MERCEDES SL280	11	0	0	0	0	0	11
	MERCEDES SL320	2	0	0	0	0	0	2
	MERCEDES SL350	36	0	0	0	0	0	36
	MERCEDES SL500	17	0	0	0	0	0	17
	MERCEDES SL600	1	0	0	0	0	0	1
	MERCEDES SL63AMG	1	0	0	0	0	0	1
	MERCEDES SLK 32AMG	2	0	0	0	0	0	2
	MERCEDES SLK200	174	0	0	0	0	0	174
	MERCEDES SLK200 KOMP	4	0	0	0	0	0	4
	MERCEDES SLK200KOMP	172	0	0	0	0	0	172
	MERCEDES SLK230	33	0	0	0	0	0	33
	MERCEDES SLK280	1	0	0	0	0	0	1
	MERCEDES SLK320	2	0	0	0	0	0	2
	MERCEDES SLK350	3	0	0	0	0	0	3
	MERCEDES SLK55AMG	3	0	0	0	0	0	3
	MERCEDES SLR	2	0	0	0	0	0	2
	MERCEDES SPRINTER	11	4	342	1	0	1	359
	MERCEDES SPRINTER 31	1	0	0	0	0	0	1
	MERCEDES TN207	1	0	0	0	0	0	1
	MERCEDES TN210	1	0	0	0	0	0	1
	MERCEDES TN312DC	1	0	0	0	0	0	1
	MERCEDES TN312DD	4	0	0	0	0	0	4
	MERCEDES TN410DB	1	0	0	0	0	0	1
	MERCEDES UNIMOG	0	0	2	0	1	0	3
	MERCEDES UNIMOG 416	0	0	1	0	0	0	1
	MERCEDES UNIMOG U400	0	0	1	0	0	0	1
	MERCEDES V200CDI	5	0	0	0	0	0	5
	MERCEDES V220CDI	72	0	0	0	0	0	72
	MERCEDES V230	32	0	0	0	0	0	32
	MERCEDES Vaneo	3	0	0	0	0	0	3
	MERCEDES Vaneo 1.6	1	0	0	0	0	0	1
	MERCEDES Vaneo 1.9	1	0	0	0	0	0	1
	MERCEDES Vaneo CDI	1	0	0	0	0	0	1
	MERCEDES Vaneo1.7CDI	32	0	0	0	0	0	32
	MERCEDES VARIO	0	2	6	0	0	0	8
	MERCEDES VIANO	19	0	51	0	0	0	70
	MERCEDES VIANO 3.0	1	0	0	0	0	0	1
	MERCEDES VIANO V230T	1	0	0	0	0	0	1
	MERCEDES VIANOCDI3.0	6	0	0	0	0	0	6
	MERCEDES VITO	56	0	470	0	0	0	526
	MERCEDES VITO 109CDI	1	0	0	0	0	0	1
	MERCEDES VITO 109P	4	0	0	0	0	0	4
	MERCEDES VITO 111	23	0	0	0	0	0	23
	MERCEDES VITO 111CDI	4	0	0	0	0	0	4
	MERCEDES VITO 115	6	0	0	0	0	0	6
	MERCEDES VITO 115CDI	2	0	0	0	0	0	2
	MERCEDES VITO108CDI	1	0	0	0	0	0	1
	MERCEDES VITO110CDI	3	0	0	0	0	0	3
	MERCEDES VITO112CDI	4	0	0	0	0	0	4
	MERCEDESML63AMG	1	0	0	0	0	0	1
	MERCEDES VIANO CDI2.0	11	0	0	0	0	0	11
	MERCEDES VIANO CDI2.2	64	0	0	0	0	0	64
MERCURY		2	0	0	0	0	0	2
	MERCURY COMET	1	0	0	0	0	0	1
	MERCURY GRANDMARQUIS	1	0	0	0	0	0	1
	MERCURY VILLAGER	2	0	0	0	0	0	2
	MERCURY ZEPHYR	1	0	0	0	0	0	1
MERLO		0	0	0	0	1	30	31
	MERLO F28TD	0	0	0	0	2	0	2
MG 1600		37	0	0	0	0	0	37
	MG	2	0	0	0	0	0	2
	MG 1500	2	0	0	0	0	0	2
	MG 1600	1	0	0	0	0	0	1
	MG A	14	0	0	0	0	0	14
	MG B-GT	1	0	0	0	0	0	1
	MG B	73	0	0	0	0	0	73
	MG B GT	8	0	0	0	0	0	8
	MG B GT V8	1	0	0	0	0	0	1
	MG B TOURER	6	0	0	0	0	0	6
	MG C	2	0	0	0	0	0	2
	MG F	75	0	0	0	0	0	75

VEHICULES A MOTEUR

4. IMMATRICULATIONS DES VEHICULES A MOTEUR D'OCCASION MIS EN CIRCULATION
D'APRES LA MARQUE ET LE TYPE. 2 EME TRIMESTRE 2010

MARQUE	TYPE	voiture pour personne	autobus- autocar	véh. pour le transport de march.	tracteur	tracteur agricole	véhicule spécial	Total
	MG MG TF	6	0	0	0	0	0	6
	MG MGF	1	0	0	0	0	0	1
	MG MIDGET	13	0	0	0	0	0	13
	MG ROADSTER	1	0	0	0	0	0	1
	MG RV8	1	0	0	0	0	0	1
	MG TF	1	0	0	0	0	0	1
	MG TF115	5	0	0	0	0	0	5
	MG TF120	2	0	0	0	0	0	2
	MG TF135	30	0	0	0	0	0	30
	MG TF160	1	0	0	0	0	0	1
	MG ZR	2	0	0	0	0	0	2
	MG ZR100	2	0	0	0	0	0	2
	MG ZR105	9	0	0	0	0	0	9
	MG ZR160	4	0	0	0	0	0	4
	MG ZS100	3	0	0	0	0	0	3
	MG ZS115	2	0	0	0	0	0	2
	MG ZS120	2	0	0	0	0	0	2
	MG ZT-T CDTI	2	0	0	0	0	0	2
	MG ZT	1	0	0	0	0	0	1
	MG ZT CDTI	9	0	0	0	0	0	9
MINERVA		7	0	2	0	0	0	9
MINI		4	0	1	0	0	0	5
	MINI 1000 E	1	0	0	0	0	0	1
	MINI COOPER	301	0	0	0	0	0	301
	MINI COOPER CABRIO	12	0	0	0	0	0	12
	MINI COOPER CLUBMAN	6	0	0	0	0	0	6
	MINI COOPER S	86	0	0	0	0	0	86
	MINI COOPERD CLUBMAN	20	0	0	0	0	0	20
	MINI COOPERS CLUBMAN	6	0	0	0	0	0	6
	MINI JCW	1	0	0	0	0	0	1
	MINI JCW CLUBMAN	3	0	0	0	0	0	3
	MINI MINI	114	0	0	0	0	0	114
	MINI MINI COOPER	43	0	0	0	0	0	43
	MINI MINI COOPER D	153	0	0	0	0	0	153
	MINI MINI COOPER S	25	0	0	0	0	0	25
	MINI MINI ONE	198	0	0	0	0	0	198
	MINI MINI ONE D	148	0	0	0	0	0	148
	MINI ONE	5	0	0	0	0	0	5
	MINI ONE CLUBMAN	1	0	0	0	0	0	1
	MINI ONE D	8	0	0	0	0	0	8
	MINICOOPER S CABRIO	5	0	0	0	0	0	5
MINI MOKE		0	0	1	0	0	0	1
MINISUBISHI		7	0	309	0	0	4	320
	MINISUBISHI CANTER	0	0	55	0	0	2	57
	MINISUBISHI CARISMA	290	0	0	0	0	0	290
	MINISUBISHI COLT	466	0	0	0	0	0	466
	MINISUBISHI ECLIPSE	9	0	0	0	0	0	9
	MINISUBISHI GALANT	95	0	0	0	0	0	95
	MINISUBISHI GRANDIS	30	0	0	0	0	0	30
	MINISUBISHI L200	0	0	104	0	0	0	104
	MINISUBISHI L300	0	0	1	0	0	0	1
	MINISUBISHI LANCER	113	0	0	0	0	0	113
	MINISUBISHI LANCEREV	2	0	0	0	0	0	2
	MINISUBISHI LANCEREVO	1	0	0	0	0	0	1
	MINISUBISHI OUTLANDER	40	0	2	0	0	0	42
	MINISUBISHI PAJERO	30	0	13	0	0	8	51
	MINISUBISHI PAJERO PI	18	0	1	0	0	0	19
	MINISUBISHI PAJERO SP	17	0	6	0	0	0	23
	MINISUBISHI SPACE	92	0	0	0	0	0	92
	MINISUBISHI SPACE RUN	5	0	0	0	0	0	5
	MINISUBISHI SPACE STA	50	0	0	0	0	0	50
	MINISUBISHI SPACE WAG	61	0	0	0	0	0	61
	MINISUBISHI SPACEGEAR	1	0	0	0	0	0	1
	MINISUBISHI SPACESTAR	109	0	0	0	0	0	109
	MINISUBISHIMONTERO	2	0	0	0	0	0	2
	MINISUBISHISTARION	1	0	0	0	0	0	1
MOBIL PARTNER	MOBIL PARTNER H33	1	0	0	0	0	0	1
	MOBIL PARTNER H631	1	0	0	0	0	0	1
MOBILVETTA	MOBILVETTA ERIE	1	0	0	0	0	0	1
	MOBILVETTA EUROYACHT	1	0	0	0	0	0	1
	MOBILVETTA ICARO	2	0	0	0	0	0	2
	MOBILVETTA MILLER	1	0	0	0	0	0	1

VEHICULES A MOTEUR

4. IMMATRICULATIONS DES VEHICULES A MOTEUR D'OCCASION MIS EN CIRCULATION
D'APRES LA MARQUE ET LE TYPE. 2 EME TRIMESTRE 2010

MARQUE	TYPE	voiture pour personne	autobus- autocar	véh. pour le transport de march.	tracteur	tracteur agricole	véhicule spécial	Total
MOFFETT		0	0	0	0	0	1	1
MOL		0	0	1	0	0	0	1
MOOVEO	MOOVEO C70YYY	1	0	0	0	0	0	1
MORGAN		2	0	0	0	0	0	2
	MORGAN 1600	7	0	0	0	0	0	7
	MORGAN 1800	2	0	0	0	0	0	2
	MORGAN 2000	1	0	0	0	0	0	1
	MORGAN 4/4	1	0	0	0	0	0	1
	MORGAN 4/4 1800	2	0	0	0	0	0	2
	MORGAN 4/4 2000	2	0	0	0	0	0	2
	MORGAN AERO 8	1	0	0	0	0	0	1
	MORGAN PLUS 4	3	0	0	0	0	0	3
	MORGAN PLUS 8	3	0	0	0	0	0	3
	MORGAN TOURER	1	0	0	0	0	0	1
MOROOKA		0	0	0	0	0	2	2
MORRIS		2	0	0	0	0	0	2
	MORRIS 850	2	0	0	0	0	0	2
	MORRIS MINOR	4	0	0	0	0	0	4
MOSKVITCH	MOSKVITCH 412	1	0	0	0	0	0	1
MOSS	MOSS MALVERN	1	0	0	0	0	0	1
N BLOSI		0	0	0	0	0	1	1
NASH RAMBLER	AMC	1	0	0	0	0	0	1
	AMC PACER	1	0	0	0	0	0	1
NECKAR	NECKAR JAGST	1	0	0	0	0	0	1
NEOPLAN		0	1	0	0	0	0	1
	NEOPLAN PB2	0	1	0	0	0	0	1
	NEOPLAN TOURLINER	0	1	0	0	0	0	1
NEW HOLLAND		0	0	0	0	55	50	105
	N.HOLLAND TD5010 2WD	0	0	0	0	1	0	1
	NEW HOLLAND T30404WD	0	0	0	0	1	0	1
	NEW HOLLAND T50604WD	0	0	0	0	1	0	1
	NEW HOLLAND T60204WD	0	0	0	0	2	0	2
	NEW HOLLAND TC24D4WD	0	0	0	0	2	0	2
	NEW HOLLAND TM1204WD	0	0	0	0	6	0	6
	NEW HOLLAND TM1304WD	0	0	0	0	1	0	1
	NEW HOLLAND TM1404WD	0	0	0	0	2	0	2
	NEW HOLLAND TM1554WD	0	0	0	0	1	0	1
	NEW HOLLAND TS100A	0	0	0	0	1	0	1
	NEW HOLLAND TS115A	0	0	0	0	2	0	2
	NEW HOLLAND TS125A	0	0	0	0	1	0	1
	NEW HOLLAND TS135A	0	0	0	0	3	0	3
	NEW HOLLAND TVT195	0	0	0	0	1	0	1
	NEW HOLLANDTC35DA4WD	0	0	0	0	1	0	1
	NEW HOLLANDTS110A SA	0	0	0	0	1	0	1
	NEW HOLLANDTS125A SA	0	0	0	0	1	0	1
	NEW HOLLANDTVT1954WD	0	0	0	0	1	0	1
	NEWHOLLAND LM415A110	0	0	0	0	3	0	3
	NEWHOLLAND LM50604WD	0	0	0	0	1	0	1
	NEWHOLLAND T4030F2WD	0	0	0	0	1	0	1
	NEWHOLLAND T4050F4WD	0	0	0	0	1	0	1
	NEWHOLLAND T6030 4WD	0	0	0	0	2	0	2
	NEWHOLLAND T6050 4WD	0	0	0	0	1	0	1
	NEWHOLLAND T70304WD	0	0	0	0	1	0	1
	NEWHOLLAND TCE50 4WD	0	0	0	0	2	0	2
	NEWHOLLAND TD80D-4WD	0	0	0	0	3	0	3
	NEWHOLLAND TD90D 4WD	0	0	0	0	2	0	2
	NEWHOLLAND TD95D 4WD	0	0	0	0	2	0	2
	NEWHOLLAND TL90A 4WD	0	0	0	0	3	0	3
	NEWHOLLAND TN75NA4WD	0	0	0	0	1	0	1
	NEWHOLLAND TS100A4WD	0	0	0	0	1	0	1
	NEWHOLLAND TVT1454WD	0	0	0	0	1	0	1
	NEWHOLLAND TVT1704WD	0	0	0	0	1	0	1
	NEWHOLLAND TVT1904WD	0	0	0	0	2	0	2
	NEWHOLLANDT60104WD	0	0	0	0	1	0	1
	NEWHOLLANDT60304WDSA	0	0	0	0	2	0	2
	NEWHOLLANDT60704WDSA	0	0	0	0	1	0	1
	NEWHOLLANDT60804WDSA	0	0	0	0	9	0	9
	NEWHOLLANDT70304WDSA	0	0	0	0	1	0	1
	NEWHOLLANDT70404WDSA	0	0	0	0	1	0	1
	NEWHOLLANDT70504WDSA	0	0	0	0	3	0	3
	NEWHOLLANDT70604WDSA	0	0	0	0	1	0	1
	NEWHOLLANDT70704WDSA	0	0	0	0	1	0	1

VEHICULES A MOTEUR

4. IMMATRICULATIONS DES VEHICULES A MOTEUR D'OCCASION MIS EN CIRCULATION
D'APRES LA MARQUE ET LE TYPE. 2 EME TRIMESTRE 2010

MARQUE	TYPE	voiture pour personne	autobus- autocar	véh. pour le transport de march.	tracteur	tracteur agricole	véhicule spécial	Total
	NEWHOLLANDTL100A 4WD	0	0	0	0	1	0	1
	NEWHOLLANDTM1204WDSA	0	0	0	0	1	0	1
	NEWHOLLANDTM1404WDSA	0	0	0	0	1	0	1
	NEWHOLLANDTM1554WDSA	0	0	0	0	10	0	10
	NEWHOLLANDTM1754WDSA	0	0	0	0	3	0	3
	NEWHOLLANDTM1904WDSA	0	0	0	0	11	0	11
NIESMANN+BISCHOFF	NIESMANN+BIS 8000IL	1	0	0	0	0	0	1
	NIESMANN+BIS ART074	1	0	0	0	0	0	1
	NIESMANN+BISCHOFF FL	1	0	0	0	0	0	1
NILSSON	NILSSON VOLVO S80	2	0	0	0	0	0	2
NOVA TRAIL	LAGONDA	1	0	0	0	0	0	1
NSU	NSU 1000	1	0	0	0	0	0	1
	NSU PRINZ 1000	2	0	0	0	0	0	2
	NSU SPIDER	1	0	0	0	0	0	1
NUFFIELD		0	0	0	0	1	0	1
OK		0	0	0	0	0	9	9
OLDSMOBILE		4	0	0	0	0	0	4
	OLDSMOBILE DELTA	1	0	0	0	0	0	1
	OLDSMOBILE OMEGA	1	0	0	0	0	0	1
OM		1	0	3	0	0	1	5
OPEL	OPEL	8	0	271	0	0	0	279
	OPEL ADMIRAL	1	0	0	0	0	0	1
	OPEL AGILA	229	0	0	0	0	0	229
	OPEL ANTARA	94	0	0	0	0	0	94
	OPEL ASCONA	23	0	0	0	0	0	23
	OPEL ASCONA 1200	4	0	0	0	0	0	4
	OPEL ASCONA 12S	2	0	0	0	0	0	2
	OPEL ASCONA 13	1	0	0	0	0	0	1
	OPEL ASCONA 16N	4	0	0	0	0	0	4
	OPEL ASCONA 16S	7	0	0	0	0	0	7
	OPEL ASCONA 19S	1	0	0	0	0	0	1
	OPEL ASCONA 20	1	0	0	0	0	0	1
	OPEL ASCONA 20E	1	0	0	0	0	0	1
	OPEL ASCONA 20N	1	0	0	0	0	0	1
	OPEL ASCONA 20S	1	0	0	0	0	0	1
	OPEL ASTRA-G-CARAVAN	2	0	0	0	0	0	2
	OPEL ASTRA-G-CC	4	0	0	0	0	0	4
	OPEL ASTRA-G-COUPE	1	0	0	0	0	0	1
	OPEL ASTRA-G	1	0	0	0	0	0	1
	OPEL ASTRA	5678	0	14	0	0	0	5692
	OPEL ASTRA GTC	2	0	0	0	0	0	2
	OPEL ASTRA STATION W	2	0	0	0	0	0	2
	OPEL CALIBRA	35	0	0	0	0	0	35
	OPEL COMBO	220	0	353	0	0	0	573
	OPEL COMMODORE	3	0	0	0	0	0	3
	OPEL COMMODORE 25	1	0	0	0	0	0	1
	OPEL CORSA-B	6	0	0	0	0	0	6
	OPEL CORSA-C	662	0	0	0	0	0	662
	OPEL CORSA	5126	0	20	0	0	0	5146
	OPEL DIPLOMAT	3	0	0	0	0	0	3
	OPEL FRONTERA	112	0	0	0	0	0	112
	OPEL GT	16	0	0	0	0	0	16
	OPEL GT 1900	15	0	0	0	0	0	15
	OPEL INSIGNIA	150	0	0	0	0	0	150
	OPEL INSIGNIA SPORTS	3	0	0	0	0	0	3
	OPEL KADETT	118	0	0	0	0	0	118
	OPEL KADETT 1100	3	0	0	0	0	0	3
	OPEL KADETT 1200	2	0	0	0	0	0	2
	OPEL KADETT 1200N	15	0	0	0	0	0	15
	OPEL KADETT 1200S	10	0	0	0	0	0	10
	OPEL KADETT 1900	2	0	0	0	0	0	2
	OPEL KADETT 2000	2	0	0	0	0	0	2
	OPEL MANTA	17	0	0	0	0	0	17
	OPEL MANTA 1200	4	0	0	0	0	0	4
	OPEL MANTA 12S	1	0	0	0	0	0	1
	OPEL MANTA 13	1	0	0	0	0	0	1
	OPEL MANTA 1600	2	0	0	0	0	0	2
	OPEL MANTA 16N	2	0	0	0	0	0	2
	OPEL MANTA 16S	2	0	0	0	0	0	2
	OPEL MANTA 1900	1	0	0	0	0	0	1
	OPEL MANTA 19N	1	0	0	0	0	0	1
	OPEL MANTA 19S	1	0	0	0	0	0	1

VEHICULES A MOTEUR

4. IMMATRICULATIONS DES VEHICULES A MOTEUR D'OCCASION MIS EN CIRCULATION
D'APRES LA MARQUE ET LE TYPE. 2 EME TRIMESTRE 2010

MARQUE	TYPE	voiture pour personne	autobus- autocar	véh. pour le transport de march.	tracteur	tracteur agricole	véhicule spécial	Total
	OPEL MANTA 20E	1	0	0	0	0	0	1
	OPEL MANTA 20S	1	0	0	0	0	0	1
	OPEL MERIVA-A	3	0	0	0	0	0	3
	OPEL MERIVA-B	1	0	0	0	0	0	1
	OPEL MERIVA	822	0	2	0	0	0	824
	OPEL MONZA	4	0	0	0	0	0	4
	OPEL MOVANO	3	0	99	0	0	0	102
	OPEL OLYMPIA	1	0	0	0	0	0	1
	OPEL OMEGA	208	0	0	0	0	0	208
	OPEL REKORD	3	0	0	0	0	0	3
	OPEL REKORD 1500	1	0	0	0	0	0	1
	OPEL REKORD 17	1	0	0	0	0	0	1
	OPEL REKORD 1700	1	0	0	0	0	0	1
	OPEL REKORD 19	2	0	0	0	0	0	2
	OPEL REKORD 1900	3	0	0	0	0	0	3
	OPEL REKORD 20	1	0	0	0	0	0	1
	OPEL REKORD 23	1	0	0	0	0	0	1
	OPEL SENATOR	4	0	0	0	0	0	4
	OPEL SIGNUM	86	0	1	0	0	0	87
	OPEL SINTRA	44	0	0	0	0	0	44
	OPEL SPEEDSTER	20	0	0	0	0	0	20
	OPEL SPEEDSTER TURBO	2	0	0	0	0	0	2
	OPEL TIGRA	279	0	0	0	0	0	279
	OPEL VECTRA-B	4	0	0	0	0	0	4
	OPEL VECTRA	1371	0	4	0	0	0	1375
	OPEL VECTRA SIGNUM	16	0	0	0	0	0	16
	OPEL VIVARO	151	0	424	0	0	0	575
	OPEL ZAFIRA-A	5	0	0	0	0	0	5
	OPEL ZAFIRA	1534	0	1	0	0	0	1535
OTOKAR	OTOKAR NAVIGO	0	1	0	0	0	0	1
PACKARD	PACKARD	1	0	0	0	0	0	1
PAMPA		0	0	0	0	2	0	2
PANHARD	PANHARD 17	1	0	0	0	0	0	1
PANTHER J72	PANTHER	1	0	0	0	0	0	1
	PANTHER KALLISTA	2	0	0	0	0	0	2
PETERBILT		0	0	0	1	0	0	1
	PETERBILT CONVENTION	0	0	0	1	0	0	1
PEUGEOT	PEUGEOT	127	0	918	0	0	3	1048
	PEUGEOT 1007	120	0	0	0	0	0	120
	PEUGEOT 106	1327	0	0	0	0	0	1327
	PEUGEOT 107	207	0	0	0	0	0	207
	PEUGEOT 202	1	0	0	0	0	0	1
	PEUGEOT 203	6	0	0	0	0	0	6
	PEUGEOT 204	2	0	0	0	0	0	2
	PEUGEOT 205	568	0	0	0	0	0	568
	PEUGEOT 206	3642	0	8	0	0	0	3650
	PEUGEOT 206+	100	0	0	0	0	0	100
	PEUGEOT 207	1050	0	0	0	0	0	1050
	PEUGEOT 280L	1	0	0	0	0	0	1
	PEUGEOT 3008	90	0	0	0	0	0	90
	PEUGEOT 304	4	0	0	0	0	0	4
	PEUGEOT 305	6	0	0	0	0	0	6
	PEUGEOT 306	1352	0	0	0	0	0	1352
	PEUGEOT 307	1973	0	7	0	0	0	1980
	PEUGEOT 308	356	0	0	0	0	0	356
	PEUGEOT 309	55	0	0	0	0	0	55
	PEUGEOT 4007	29	0	0	0	0	0	29
	PEUGEOT 403	4	0	0	0	0	0	4
	PEUGEOT 404	6	0	0	0	0	0	6
	PEUGEOT 405	213	0	0	0	0	0	213
	PEUGEOT 406	702	0	0	0	0	0	702
	PEUGEOT 407	691	0	0	0	0	0	691
	PEUGEOT 5008	59	0	0	0	0	0	59
	PEUGEOT 504	11	0	1	0	0	0	12
	PEUGEOT 505	2	0	0	0	0	0	2
	PEUGEOT 604	1	0	0	0	0	0	1
	PEUGEOT 605	30	0	0	0	0	0	30
	PEUGEOT 607	175	0	0	0	0	0	175
	PEUGEOT 806	186	0	0	0	0	0	186
	PEUGEOT 807	332	0	23	0	0	0	355
	PEUGEOT BIPPER	23	0	40	0	0	0	63
	PEUGEOT BOXER	6	0	301	0	0	2	309

VEHICULES A MOTEUR

4. IMMATRICULATIONS DES VEHICULES A MOTEUR D'OCCASION MIS EN CIRCULATION
D'APRES LA MARQUE ET LE TYPE. 2 EME TRIMESTRE 2010

MARQUE	TYPE	voiture pour personne	autobus- autocar	véh. pour le transport de march.	tracteur	tracteur agricole	véhicule spécial	Total
	PEUGEOT EXPERT	50	0	121	0	0	0	171
	PEUGEOT PARTNER	951	0	648	0	0	0	1599
PGO 356	PGO CEVENNES	3	0	0	0	0	0	3
	PGO SPEEDSTER II	4	0	0	0	0	0	4
PHOENIX	PHOENIX A9500SGX	1	0	0	0	0	0	1
PIJPOPS		0	0	2	0	0	0	2
PILGRIM	PILGRIM SUMO	1	0	0	0	0	0	1
PILOTE	PILOTE A690ACG	1	0	0	0	0	0	1
	PILOTE G730XDC	1	0	0	0	0	0	1
	PILOTE PACIFIC 681	1	0	0	0	0	0	1
	PILOTE PACIFIC P68	1	0	0	0	0	0	1
PILOTE ATLANTIS 58	AIR MAN	0	0	0	0	0	1	1
	PILOTE	1	0	0	0	0	0	1
	PILOTE G730XDG	1	0	0	0	0	0	1
PININFARINA 2000	PININFARINA 2000	7	0	0	0	0	0	7
	PININFARINA SPID	2	0	0	0	0	0	2
PLOEGER		0	0	0	0	0	2	2
PLYMOUTH		3	0	0	0	0	0	3
	PLYMOUTH BARRACUD	2	0	0	0	0	0	2
	PLYMOUTH FURY	1	0	0	0	0	0	1
	PLYMOUTH PROWLER	1	0	0	0	0	0	1
POCLAIN		0	0	0	0	0	2	2
PONSSE		0	0	0	0	0	1	1
PONTIAC		5	0	2	0	0	0	7
	PONTIAC CATALINA	1	0	0	0	0	0	1
	PONTIAC FERRARI	1	0	0	0	0	0	1
	PONTIAC FIERO	2	0	0	0	0	0	2
	PONTIAC FIREBIRD	13	0	0	0	0	0	13
	PONTIAC GRAND AM	2	0	0	0	0	0	2
	PONTIAC GRD PRIX	2	0	0	0	0	0	2
	PONTIAC LE MANS	1	0	0	0	0	0	1
	PONTIAC PHOENIX	1	0	0	0	0	0	1
	PONTIAC SOLSTICE	4	0	0	0	0	0	4
	PONTIAC SUNBIRD	1	0	0	0	0	0	1
	PONTIAC TRANSPOR	8	0	0	0	0	0	8
PORSCHE		21	0	0	0	6	0	27
	PORSCHE 1600	5	0	0	0	0	0	5
	PORSCHE 2000	2	0	0	0	0	0	2
	PORSCHE 356	5	0	0	0	0	0	5
	PORSCHE 911-GT3	3	0	0	0	0	0	3
	PORSCHE 911	806	0	0	0	0	0	806
	PORSCHE 911 CARRERA	23	0	0	0	0	0	23
	PORSCHE 911 GT3	1	0	0	0	0	0	1
	PORSCHE 911 GT3 RS	3	0	0	0	0	0	3
	PORSCHE 911 SC	9	0	0	0	0	0	9
	PORSCHE 911 TARGA 4S	1	0	0	0	0	0	1
	PORSCHE 911 TURBO	10	0	0	0	0	0	10
	PORSCHE 911S	3	0	0	0	0	0	3
	PORSCHE 911SC TARGA	1	0	0	0	0	0	1
	PORSCHE 911T	4	0	0	0	0	0	4
	PORSCHE 912	10	0	0	0	0	0	10
	PORSCHE 914	4	0	0	0	0	0	4
	PORSCHE 924	27	0	0	0	0	0	27
	PORSCHE 924S	3	0	0	0	0	0	3
	PORSCHE 924T	2	0	0	0	0	0	2
	PORSCHE 928	8	0	0	0	0	0	8
	PORSCHE 928S	10	0	0	0	0	0	10
	PORSCHE 928S4	1	0	0	0	0	0	1
	PORSCHE 930	4	0	0	0	0	0	4
	PORSCHE 930T	5	0	0	0	0	0	5
	PORSCHE 944	50	0	0	0	0	0	50
	PORSCHE 944S	8	0	0	0	0	0	8
	PORSCHE 964	1	0	0	0	0	0	1
	PORSCHE 968	13	0	0	0	0	0	13
	PORSCHE 993	1	0	0	0	0	0	1
	PORSCHE BOXSTER	201	0	0	0	0	0	201
	PORSCHE BOXSTER S	5	0	0	0	0	0	5
	PORSCHE CARRERA	4	0	0	0	0	0	4
	PORSCHE CARRERA GT	1	0	0	0	0	0	1
	PORSCHE CAYENNE	47	0	9	0	0	0	56
	PORSCHE CAYENNE DIES	1	0	0	0	0	0	1
	PORSCHE CAYENNE GTS	2	0	0	0	0	0	2

VEHICULES A MOTEUR

4. IMMATRICULATIONS DES VEHICULES A MOTEUR D'OCCASION MIS EN CIRCULATION
D'APRES LA MARQUE ET LE TYPE. 2 EME TRIMESTRE 2010

MARQUE	TYPE	voiture pour personne	autobus- autocar	véh. pour le transport de march.	tracteur	tracteur agricole	véhicule spécial	Total
	PORSCHE CAYENNE S	22	0	9	0	0	0	31
	PORSCHE CAYENNE T	11	0	0	0	0	0	11
	PORSCHE CAYENNE TURB	1	0	0	0	0	0	1
	PORSCHE CAYMAN	29	0	0	0	0	0	29
	PORSCHE CAYMAN S	21	0	0	0	0	0	21
	PORSCHE PANAMERA	13	0	0	0	0	0	13
	PORSCHE PANAMERA 4S	3	0	0	0	0	0	3
	PORSCHE PANAMERA TUR	1	0	0	0	0	0	1
	PORSCHE SPYDER	2	0	0	0	0	0	2
	PORSCHE TURBO	1	0	0	0	0	0	1
PPM	PPM ATT400.2	0	0	0	0	0	1	1
PRINCESS	PRINCESS 1700	1	0	0	0	0	0	1
PROTON	PROTON 313	8	0	0	0	0	0	8
	PROTON 315	2	0	0	0	0	0	2
	PROTON 413	6	0	0	0	0	0	6
	PROTON 415	10	0	0	0	0	0	10
	PROTON 416	4	0	0	0	0	0	4
	PROTON 420	5	0	0	0	0	0	5
PUTZMEISTER		0	0	0	0	0	1	1
QUATTRO	QUATTRO A4	3	0	0	0	0	0	3
	QUATTRO AUDI	1	0	0	0	0	0	1
	QUATTRO AUDI A4	1	0	0	0	0	0	1
	QUATTRO AUDI RS4	2	0	0	0	0	0	2
	QUATTRO AUDI RS6	3	0	0	0	0	0	3
	QUATTRO Q7	1	0	0	0	0	0	1
	QUATTRO R8	22	0	0	0	0	0	22
	QUATTRO RS4	2	0	0	0	0	0	2
	QUATTRO RS6	4	0	0	0	0	0	4
RANGE ROVER		1	0	0	0	0	0	1
RANSOMES		0	0	0	0	0	1	1
RAPIDO	RAPIDO 7066F	1	0	0	0	0	0	1
	RAPIDO 7086F	1	0	0	0	0	0	1
	RAPIDO 742F	1	0	0	0	0	0	1
	RAPIDO 786F	1	0	0	0	0	0	1
	RAPIDO 906	3	0	0	0	0	0	3
	RAPIDO AF5	2	0	0	0	0	0	2
RAW	RAW STRIKER	1	0	0	0	0	0	1
RENAULT		36	12	1441	48	51	10	1598
	RENAULT 4CV	2	0	0	0	0	0	2
	RENAULT ALPINE	2	0	0	0	0	0	2
	RENAULT ARES	0	0	0	0	2	0	2
	RENAULT ARES 696	0	0	0	0	1	0	1
	RENAULT AVANTIME	4	0	0	0	0	0	4
	RENAULT CARAVELLE	4	0	0	0	0	0	4
	RENAULT CELTIS 426	0	0	0	0	1	0	1
	RENAULT CELTIS 446	0	0	0	0	1	0	1
	RENAULT CERGOS 355	0	0	0	0	1	0	1
	RENAULT CLIO	4059	0	14	0	0	0	4073
	RENAULT DAUPHINE	1	0	0	0	0	0	1
	RENAULT ESPACE	941	0	2	0	0	0	943
	RENAULT EXPRESS	22	0	0	0	0	0	22
	RENAULT FLUENCE	2	0	0	0	0	0	2
	RENAULT FUEGO	3	0	0	0	0	0	3
	RENAULT GR ESPACE	1	0	0	0	0	0	1
	RENAULT JS00C2A	0	0	1	0	0	0	1
	RENAULT KANGOO	877	0	528	0	0	0	1405
	RENAULT KERAX	0	0	2	0	0	0	2
	RENAULT KOLEOS	51	0	0	0	0	0	51
	RENAULT LAGUNA	1093	0	2	0	0	0	1095
	RENAULT LANDER	0	0	1	0	0	0	1
	RENAULT MAGNUM	0	0	0	24	0	0	24
	RENAULT MASCOTT	0	0	16	1	0	0	17
	RENAULT MASTER	18	1	96	0	0	0	115
	RENAULT MAXITY	0	0	6	0	0	0	6
	RENAULT MEGANE	3516	0	12	0	0	0	3528
	RENAULT MEGANESCENIC	1088	0	2	0	0	0	1090
	RENAULT MIDLUM	0	0	15	0	0	1	16
	RENAULT MODUS	259	0	1	0	0	0	260
	RENAULT ONDINE	2	0	0	0	0	0	2
	RENAULT P2067	0	0	1	0	0	0	1
	RENAULT PREMIUM	0	0	5	14	0	0	19
	RENAULT PS09B1	0	1	0	0	0	0	1

VEHICULES A MOTEUR

4. IMMATRICULATIONS DES VEHICULES A MOTEUR D'OCCASION MIS EN CIRCULATION
D'APRES LA MARQUE ET LE TYPE. 2 EME TRIMESTRE 2010

MARQUE	TYPE	voiture pour personne	autobus- autocar	véh. pour le transport de march.	tracteur	tracteur agricole	véhicule spécial	Total
	RENAULT R10	3	0	0	0	0	0	3
	RENAULT R11	8	0	0	0	0	0	8
	RENAULT R12	1	0	0	0	0	0	1
	RENAULT R16	2	0	0	0	0	0	2
	RENAULT R16TX	1	0	0	0	0	0	1
	RENAULT R18	3	0	0	0	0	0	3
	RENAULT R19	197	0	0	0	0	0	197
	RENAULT R20	1	0	0	0	0	0	1
	RENAULT R21	13	0	0	0	0	0	13
	RENAULT R25	18	0	0	0	0	0	18
	RENAULT R4	20	0	1	0	0	0	21
	RENAULT R5	108	0	0	0	0	0	108
	RENAULT R8	2	0	0	0	0	0	2
	RENAULT R9	7	0	0	0	0	0	7
	RENAULT SAFRANE	106	0	0	0	0	0	106
	RENAULT SPIDER	1	0	0	0	0	0	1
	RENAULT TRAFIC	88	0	366	0	0	0	454
	RENAULT TWINGO	1714	0	0	0	0	0	1714
	RENAULT VELSATIS	52	0	0	0	0	0	52
RILEY		2	0	0	0	0	0	2
RIMOR	RIMOR AAA63A3	7	0	0	0	0	0	7
	RIMOR AAF59P3	10	0	0	0	0	0	10
	RIMOR ABA63E3	2	0	0	0	0	0	2
	RIMOR ABF60S3	1	0	0	0	0	0	1
	RIMOR ABF61S3	1	0	0	0	0	0	1
	RIMOR ABF77S3	3	0	0	0	0	0	3
	RIMOR ADF74S3	1	0	0	0	0	0	1
	RIMOR ADF75S3	1	0	0	0	0	0	1
	RIMOR AGF77S3	1	0	0	0	0	0	1
	RIMOR AGM68D3	1	0	0	0	0	0	1
	RIMOR AKA63A3	2	0	0	0	0	0	2
	RIMOR ARF 35P3	9	0	0	0	0	0	9
	RIMOR ARF39P3	7	0	0	0	0	0	7
	RIMOR ARF50P3	13	0	0	0	0	0	13
	RIMOR ARF51P3	1	0	0	0	0	0	1
	RIMOR ARF54S3	1	0	0	0	0	0	1
	RIMOR ARF55S3	1	0	0	0	0	0	1
	RIMOR ARJ41R3	1	0	0	0	0	0	1
	RIMOR ARM 38M3	2	0	0	0	0	0	2
	RIMOR ARM40M3	1	0	0	0	0	0	1
	RIMOR ARR58T3	1	0	0	0	0	0	1
RITTER	RITTER RC	3	0	0	0	0	0	3
	RITTER RL	1	0	0	0	0	0	1
ROBIN HOOD		1	0	0	0	0	0	1
ROHR		0	0	0	1	0	0	1
ROLLER	ROLLER TEAM CORFU	1	0	0	0	0	0	1
	ROLLER TEAM LIVINGST	4	0	0	0	0	0	4
	ROLLERTEAMAUTOROLLER	2	0	0	0	0	0	2
ROLLS ROYCE		6	0	0	0	0	0	6
	ROLLS-ROYCE FLYING S	1	0	0	0	0	0	1
	ROLLS-ROYCE SERAPH	1	0	0	0	0	0	1
	ROLLS ROYCE CORNICHE	1	0	0	0	0	0	1
	ROLLS ROYCE PHANTOM	3	0	0	0	0	0	3
	ROLLSROYCE CORN	3	0	0	0	0	0	3
	ROLLSROYCE SHAD	1	0	0	0	0	0	1
	ROLLSROYCE SILVER	9	0	0	0	0	0	9
	ROLLSROYCE SILVERSHA	1	0	0	0	0	0	1
	ROLLSROYCESILVERSPIR	1	0	0	0	0	0	1
ROVER		0	0	1	0	0	0	1
	ROVER 100	1	0	0	0	0	0	1
	ROVER 111	10	0	0	0	0	0	10
	ROVER 114	2	0	0	0	0	0	2
	ROVER 115	1	0	0	0	0	0	1
	ROVER 200	87	0	0	0	0	0	87
	ROVER 213	1	0	0	0	0	0	1
	ROVER 214	48	0	0	0	0	0	48
	ROVER 216	35	0	0	0	0	0	35
	ROVER 218	5	0	0	0	0	0	5
	ROVER 220	14	0	0	0	0	0	14
	ROVER 25	83	0	0	0	0	0	83
	ROVER 3500	1	0	0	0	0	0	1
	ROVER 400	33	0	0	0	0	0	33

VEHICULES A MOTEUR

4. IMMATRICULATIONS DES VEHICULES A MOTEUR D'OCCASION MIS EN CIRCULATION
D'APRES LA MARQUE ET LE TYPE. 2 EME TRIMESTRE 2010

MARQUE	TYPE	voiture pour personne	autobus- autocar	véh. pour le transport de march.	tracteur	tracteur agricole	véhicule spécial	Total
	ROVER 414	2	0	0	0	0	0	2
	ROVER 416	24	0	0	0	0	0	24
	ROVER 418	3	0	0	0	0	0	3
	ROVER 420	12	0	0	0	0	0	12
	ROVER 45	45	0	0	0	0	0	45
	ROVER 600	20	0	0	0	0	0	20
	ROVER 618	1	0	0	0	0	0	1
	ROVER 620	28	0	0	0	0	0	28
	ROVER 623	1	0	0	0	0	0	1
	ROVER 75	134	0	0	0	0	0	134
	ROVER 75 LWB	1	0	0	0	0	0	1
	ROVER 75 TOURER	4	0	0	0	0	0	4
	ROVER 800	2	0	0	0	0	0	2
	ROVER 820	4	0	0	0	0	0	4
	ROVER 825	4	0	0	0	0	0	4
	ROVER CABRIO	3	0	0	0	0	0	3
	ROVER MINI	52	0	0	0	0	0	52
	ROVER RANGE	18	0	0	0	0	0	18
	ROVER ROVER 25	2	0	0	0	0	0	2
	ROVER STREETWISE	12	0	0	0	0	0	12
RUSH	RUSH 2000	1	0	0	0	0	0	1
RVK C85T95	RVK	0	0	2	0	0	0	2
S&S		1	0	0	0	0	0	1
SAAB		1	0	0	0	0	0	1
	SAAB 9-3	245	0	0	0	0	0	245
	SAAB 9-5	126	0	1	0	0	0	127
	SAAB 9.5 ESTATE	0	0	1	0	0	0	1
	SAAB 900	180	0	0	0	0	0	180
	SAAB 9000	34	0	0	0	0	0	34
	SAAB 93	2	0	0	0	0	0	2
	SAAB 96	1	0	0	0	0	0	1
	SAAB 97	1	0	0	0	0	0	1
	SAAB 99	1	0	0	0	0	0	1
	SAAB SAAB 9-3	455	0	0	0	0	0	455
	SAAB SAAB 9-5	42	0	0	0	0	0	42
SABO ROBERINE		0	0	0	0	0	1	1
SALMSON		1	0	0	0	0	0	1
SAMBRON		0	0	0	0	0	1	1
SAME		0	0	0	0	65	0	65
	SAME DORADO 65DT	0	0	0	0	1	0	1
	SAME IRON 120	0	0	0	0	1	0	1
	SAME IRON 150.7	0	0	0	0	1	0	1
	SAME IRON 165.7	0	0	0	0	1	0	1
	SAME SILVER 95H909VT	0	0	0	0	1	0	1
	SAME SOLARIS 45	0	0	0	0	1	0	1
SAMSUNG		0	0	0	0	0	2	2
SANTANA	SANTANA PS10COM	0	0	1	0	0	0	1
	SANTANA PS10EXT	0	0	1	0	0	0	1
	SANTANA SAMURAI	1	0	0	0	0	0	1
	SANTANA SANTANA 300	1	0	0	0	0	0	1
	SANTANA SANTANA 350	1	0	0	0	0	0	1
	SANTANA VITARA	1	0	0	0	0	0	1
SATURN		3	0	0	0	0	0	3
	SATURN SKY	1	0	0	0	0	0	1
SAURER		0	1	0	0	0	0	1
	SAURER 420	0	1	0	0	0	0	1
SAVIEM SC10U	SAVIEM TP3L39	0	0	1	0	0	0	1
SCANIA	SCANIA	0	7	87	118	0	3	215
	SCANIA 210	1	0	0	0	0	0	1
	SCANIA 4	0	0	2	1	0	0	3
	SCANIA KEB	0	8	0	0	0	0	8
	SCANIA KIB	0	1	0	0	0	0	1
	SCANIA P124CB8X4HZ	0	0	1	0	0	0	1
	SCANIA PRT	1	0	34	114	0	1	150
SCHAEFF		0	0	0	0	0	3	3
SCHAEFFER	SCHAFFER	0	0	0	0	0	21	21
SCHLUTER		0	0	0	0	2	0	2
SCION		1	0	0	0	0	0	1
SEA	SEA M100	1	0	0	0	0	0	1
	SEA M150	3	0	0	0	0	0	3
	SEA M200	4	0	0	0	0	0	4
	SEA P200	2	0	0	0	0	0	2

VEHICULES A MOTEUR

4. IMMATRICULATIONS DES VEHICULES A MOTEUR D'OCCASION MIS EN CIRCULATION
D'APRES LA MARQUE ET LE TYPE. 2 EME TRIMESTRE 2010

MARQUE	TYPE	voiture pour personne	autobus- autocar	véh. pour le transport de march.	tracteur	tracteur agricole	véhicule spécial	Total
SEAT		0	0	63	0	0	0	63
	SEAT 600	4	0	0	0	0	0	4
	SEAT ALHAMBRA	283	0	0	0	0	0	283
	SEAT ALTEA	167	0	0	0	0	0	167
	SEAT ALTEA XL	1	0	0	0	0	0	1
	SEAT AROSA	82	0	0	0	0	0	82
	SEAT CORDOBA	343	0	0	0	0	0	343
	SEAT EXEO	21	0	0	0	0	0	21
	SEAT IBIZA	1850	0	2	0	0	0	1852
	SEAT INCA	8	0	0	0	0	0	8
	SEAT LEON	515	0	0	0	0	0	515
	SEAT MARBELLA	7	0	0	0	0	0	7
	SEAT TOLEDO	200	0	0	0	0	0	200
SENNEBOGEN		0	0	0	0	0	1	1
SETRA		0	4	0	0	0	0	4
	SETRA S216HDS	0	1	0	0	0	0	1
	SETRA S315HD	0	1	0	0	0	0	1
	SETRA S431DT	0	2	0	0	0	0	2
SHIBAURA		0	0	0	0	1	0	1
SIMCA		4	0	0	0	0	0	4
	SIMCA 1000	5	0	0	0	0	0	5
	SIMCA 1000 GLE	1	0	0	0	0	0	1
	SIMCA 1100	2	0	0	0	0	0	2
	SIMCA 1301	1	0	0	0	0	0	1
SINGER		1	0	0	0	0	0	1
SISU		0	0	0	0	0	1	1
SKODA		3	0	9	0	0	0	12
	SKODA 797	0	0	1	0	0	0	1
	SKODA FABIA	751	0	0	0	0	0	751
	SKODA FAVORIT	9	0	0	0	0	0	9
	SKODA FELICIA	161	0	0	0	0	0	161
	SKODA OCTAVIA	564	0	1	0	0	0	565
	SKODA OCTAVIA COMBI	1	0	0	0	0	0	1
	SKODA ROOMSTER	98	0	0	0	0	0	98
	SKODA S105S	1	0	0	0	0	0	1
	SKODA SUPERB	77	0	0	0	0	0	77
	SKODA YETI	29	0	0	0	0	0	29
SMART		43	0	0	0	0	0	43
	SMART FORFOUR	309	0	0	0	0	0	309
	SMART FORTWO	1	0	0	0	0	0	1
	SMART FORTWO CABRIO	4	0	0	0	0	0	4
	SMART FORTWO COUPE	25	0	0	0	0	0	25
	SMART ROADSTER-COUPE	60	0	0	0	0	0	60
	SMART ROADSTER	339	0	0	0	0	0	339
	SMART SMART	0	0	0	0	1	0	1
SOMECA		0	0	0	0	0	0	0
SOR		0	1	0	0	0	0	1
	SOR LC9.5	0	1	0	0	0	0	1
SOVAM		0	0	1	0	0	0	1
SPARTAN		1	0	0	0	0	0	1
SPIER STEINHEIM		0	0	1	0	0	0	1
SPIERINGS		0	0	0	0	0	1	1
SSANGYONG		0	0	26	0	0	0	26
	SSANGYONG ACTYON	11	0	0	0	0	0	11
	SSANGYONG ACTYON SP	0	0	4	0	0	0	4
	SSANGYONG FAMILY	2	0	0	0	0	0	2
	SSANGYONG KORANDO	8	0	1	0	0	0	9
	SSANGYONG KYRON	38	0	2	0	0	0	40
	SSANGYONG MUSSO	6	0	2	0	0	0	8
	SSANGYONG REXTON	11	0	41	0	0	2	54
	SSANGYONG RODIUS	3	0	10	0	0	0	13
STEVENS		0	0	3	0	0	0	3
STEYR		0	0	0	0	23	0	23
	STEYR 6135 CVT 4WD	0	0	0	0	1	0	1
	STEYR 6160CVT 4WD	0	0	0	0	1	0	1
	STEYR 6175CVT 4WDSA	0	0	0	0	1	0	1
	STEYR 6195CVT 4WD	0	0	0	0	1	0	1
	STEYR 9100M-4WD	0	0	0	0	1	0	1
	STEYR DAIMLER PUCH	0	0	1	0	0	0	1
STILL		0	0	0	0	0	3	3
STRAKIT BUGSTER		1	0	0	0	0	0	1
STUDEBAKER CHAMP		1	0	0	0	0	0	1
SUBARU		2	0	6	0	0	0	8

VEHICULES A MOTEUR

4. IMMATRICULATIONS DES VEHICULES A MOTEUR D'OCCASION MIS EN CIRCULATION
D'APRES LA MARQUE ET LE TYPE. 2 EME TRIMESTRE 2010

MARQUE	TYPE	voiture pour personne	autobus- autocar	véh. pour le transport de march.	tracteur	tracteur agricole	véhicule spécial	Total
	SUBARU 700	1	0	0	0	0	0	1
	SUBARU B9 TRIBECA	2	0	0	0	0	0	2
	SUBARU E WAGON	2	0	0	0	0	0	2
	SUBARU E12	1	0	0	0	0	0	1
	SUBARU FORESTER	21	0	0	0	0	0	21
	SUBARU G3X JUSTY	1	0	0	0	0	0	1
	SUBARU IMPREZA	89	0	7	0	0	0	96
	SUBARU JUSTY	44	0	0	0	0	0	44
	SUBARU L13	4	0	0	0	0	0	4
	SUBARU L16	1	0	0	0	0	0	1
	SUBARU L18	1	0	0	0	0	0	1
	SUBARU LEGACY	37	0	1	0	0	0	38
	SUBARU MINI JUMBO	15	0	0	0	0	0	15
	SUBARU SVX	2	0	0	0	0	0	2
	SUBARU VIVIO	49	0	0	0	0	0	49
SUNBEAM	SUNBEAM SCEPTRE	1	0	0	0	0	0	1
SUZHOU EAGLE		0	0	0	0	0	3	3
SUZUKI		2	0	185	0	0	1	188
	SUZUKI ALTO	323	0	0	0	0	0	323
	SUZUKI BALENO	185	0	0	0	0	0	185
	SUZUKI CAPPUCCINO	3	0	0	0	0	0	3
	SUZUKI FT GRD VITARA	19	0	0	0	0	0	19
	SUZUKI GRAND VITARA	168	0	15	0	0	0	183
	SUZUKI GRDVITARA XL7	7	0	0	0	0	0	7
	SUZUKI GT GRD VITARA	8	0	0	0	0	0	8
	SUZUKI IGNIS	75	0	0	0	0	0	75
	SUZUKI JIMNY	130	0	5	0	0	0	135
	SUZUKI L04C	0	0	1	0	0	0	1
	SUZUKI LIANA	24	0	0	0	0	0	24
	SUZUKI LTA750	0	0	0	0	1	0	1
	SUZUKI S04V	0	0	5	0	0	0	5
	SUZUKI SAMURAI	38	0	1	0	0	0	39
	SUZUKI SJ40	0	0	1	0	0	0	1
	SUZUKI SJ410	5	0	0	0	0	0	5
	SUZUKI SJ413	3	0	0	0	0	0	3
	SUZUKI SPLASH	30	0	0	0	0	0	30
	SUZUKI SWIFT	806	0	1	0	0	0	807
	SUZUKI SX4	82	0	0	0	0	0	82
	SUZUKI VITARA	102	0	8	0	0	0	110
	SUZUKI WAGON R	166	0	0	0	0	0	166
	SUZUKI X90	1	0	0	0	0	0	1
SYLVA	SYLVA STRIKER	1	0	0	0	0	0	1
T E C	TEC 680G	1	0	0	0	0	0	1
	TEC FREETEC 581 G/A	1	0	0	0	0	0	1
	TEC FREETEC 698G	1	0	0	0	0	0	1
	TEC FREETEC A 564	1	0	0	0	0	0	1
	TEC FREETEC A 638	1	0	0	0	0	0	1
TAKEUCHI		0	0	0	0	0	3	3
TALBOT		1	0	0	0	0	0	1
	TALBOT 16	2	0	0	0	0	0	2
	TALBOT HORIZON	1	0	0	0	0	0	1
	TALBOT SAMBA	4	0	0	0	0	0	4
	TALBOT SOLARA	1	0	0	0	0	0	1
TCM		0	0	0	0	0	5	5
TEMSA	TEMSA SAFARI HD12	0	1	0	0	0	0	1
TERBERG		0	0	6	0	0	0	6
TEREX		0	0	0	0	0	3	3
TEREX BENDINI		0	0	0	0	0	1	1
TEREX DEMAG	TEREX DEMAG AC80-2	0	0	0	0	0	1	1
	TEREX DEMAG TC2800	0	0	0	0	0	1	1
TERRA GATOR		0	0	0	0	0	1	1
TERRAX CG CHENGGONG		0	0	0	0	0	1	1
TGB	TGB BR8B C	1	0	0	0	0	0	1
TH WAITES		0	0	0	0	0	1	1
TIGER	TIGER CAT	2	0	0	0	0	0	2
	TIGER SPORTS	1	0	0	0	0	0	1
TM		1	0	0	0	0	0	1
TOYOTA	TOYOTA	25	0	237	0	0	7	269
	TOYOTA 1000	1	0	0	0	0	0	1
	TOYOTA 2000GT	1	0	0	0	0	0	1
	TOYOTA 4RUNNER	2	0	0	0	0	0	2
	TOYOTA AURIS	317	0	0	0	0	0	317

VEHICULES A MOTEUR

4. IMMATRICULATIONS DES VEHICULES A MOTEUR D'OCCASION MIS EN CIRCULATION
D'APRES LA MARQUE ET LE TYPE. 2 EME TRIMESTRE 2010

MARQUE	TYPE	voiture pour personne	autobus- autocar	véh. pour le transport de march.	tracteur	tracteur agricole	véhicule spécial	Total
	TOYOTA AVENSIS	636	0	1	0	0	0	637
	TOYOTA AVENSIS VERSO	63	0	1	0	0	0	64
	TOYOTA AYGO	176	0	0	0	0	0	176
	TOYOTA CAMRY	12	0	0	0	0	0	12
	TOYOTA CAMRY HYBRID	1	0	0	0	0	0	1
	TOYOTA CARINA	13	0	0	0	0	0	13
	TOYOTA CARINA E	88	0	0	0	0	0	88
	TOYOTA CELICA	159	0	0	0	0	0	159
	TOYOTA COROLLA	1298	0	6	0	0	0	1304
	TOYOTA COROLLA VERSO	322	0	3	0	0	0	325
	TOYOTA CRESSIDA	2	0	0	0	0	0	2
	TOYOTA CROWN 4	1	0	0	0	0	0	1
	TOYOTA CROWN 6	1	0	0	0	0	0	1
	TOYOTA DYNA	0	0	1	0	0	0	1
	TOYOTA ECHO	1	0	0	0	0	0	1
	TOYOTA FJ CRUISER	1	0	3	0	0	0	4
	TOYOTA HIACE	28	0	35	0	0	0	63
	TOYOTA HIGHLANDER	2	0	0	0	0	0	2
	TOYOTA HILUX	0	0	90	0	0	0	90
	TOYOTA IQ	32	0	0	0	0	0	32
	TOYOTA LANDCRUISER	126	0	105	0	0	11	242
	TOYOTA LANDCRUISERV8	6	0	0	0	0	0	6
	TOYOTA MR	73	0	0	0	0	0	73
	TOYOTA MR2	2	0	0	0	0	0	2
	TOYOTA PASEO	41	0	0	0	0	0	41
	TOYOTA PICNIC	48	0	0	0	0	0	48
	TOYOTA PREVIA	39	0	1	0	0	0	40
	TOYOTA PRIUS	68	0	0	0	0	0	68
	TOYOTA RAV4	495	0	20	0	0	0	515
	TOYOTA SCION	1	0	0	0	0	0	1
	TOYOTA SIENNA	1	0	0	0	0	0	1
	TOYOTA SPRINTER TRUE	1	0	0	0	0	0	1
	TOYOTA STARLET	376	0	0	0	0	0	376
	TOYOTA SUPRA	8	0	0	0	0	0	8
	TOYOTA T100	0	0	1	0	0	0	1
	TOYOTA TACOMA	0	0	1	0	0	0	1
	TOYOTA TUNDRA	0	0	8	0	0	0	8
	TOYOTA URBANCRUISER	13	0	0	0	0	0	13
	TOYOTA VERSO	17	0	0	0	0	0	17
	TOYOTA YARIS	1245	0	5	0	0	0	1250
	TOYOTA YARIS VERSO	76	0	0	0	0	0	76
TRABANT	TRABANT	3	0	0	0	0	0	3
	TRABANT P60	1	0	0	0	0	0	1
TRACON UDEN	TRACON UDEN RENMA	0	0	1	0	0	0	1
TRIGANO	TRIGANO A E700	1	0	0	0	0	0	1
	TRIGANO AUTOROLLER	18	0	0	0	0	0	18
	TRIGANO AUTOROLLER V	1	0	0	0	0	0	1
	TRIGANO CORFU'GARAGE	1	0	0	0	0	0	1
	TRIGANO CORFU 275	1	0	0	0	0	0	1
	TRIGANO E706	1	0	0	0	0	0	1
	TRIGANO ELLIOT	1	0	0	0	0	0	1
	TRIGANO ELLIOT 40S	7	0	0	0	0	0	7
	TRIGANO EUROCAMP 1	1	0	0	0	0	0	1
	TRIGANO EUROCAMP 2	5	0	0	0	0	0	5
	TRIGANO GRANDUCA	35	0	0	0	0	0	35
	TRIGANO GRANDUCA GT	1	0	0	0	0	0	1
	TRIGANO GRANDUCA285P	1	0	0	0	0	0	1
	TRIGANO PEGASO	5	0	0	0	0	0	5
	TRIGANO RIVIERA	1	0	0	0	0	0	1
	TRIGANO RIVIERA 105P	1	0	0	0	0	0	1
	TRIGANO RIVIERA 110	1	0	0	0	0	0	1
	TRIGANO RIVIERA 130	1	0	0	0	0	0	1
	TRIGANO RIVIERA GARA	1	0	0	0	0	0	1
	TRIGANO RIVIERA GT	2	0	0	0	0	0	2
	TRIGANO RIVIERA GTE	1	0	0	0	0	0	1
	TRIGANO SIRIO 590	1	0	0	0	0	0	1
	TRIGANO SIRIO 592 P	2	0	0	0	0	0	2
	TRIGANOCORFUGARAGA	2	0	0	0	0	0	2
TRIUMPH	TRIUMPH	20	0	0	0	0	0	20
	TRIUMPH 1200	1	0	0	0	0	0	1
	TRIUMPH 1360	1	0	0	0	0	0	1
	TRIUMPH 2000	2	0	0	0	0	0	2

VEHICULES A MOTEUR

4. IMMATRICULATIONS DES VEHICULES A MOTEUR D'OCCASION MIS EN CIRCULATION
D'APRES LA MARQUE ET LE TYPE. 2 EME TRIMESTRE 2010

MARQUE	TYPE	voiture pour personne	autobus- autocar	véh. pour le transport de march.	tracteur	tracteur agricole	véhicule spécial	Total
	TRIUMPH 2500	2	0	0	0	0	0	2
	TRIUMPH DOLOMITE	2	0	0	0	0	0	2
	TRIUMPH HERALD	5	0	0	0	0	0	5
	TRIUMPH SPITFIRE	50	0	0	0	0	0	50
	TRIUMPH STAG	5	0	0	0	0	0	5
	TRIUMPH TR 5	4	0	0	0	0	0	4
	TRIUMPH TR250	1	0	0	0	0	0	1
	TRIUMPH TR3	12	0	0	0	0	0	12
	TRIUMPH TR4	6	0	0	0	0	0	6
	TRIUMPH TR6	17	0	0	0	0	0	17
	TRIUMPH TR7	7	0	0	0	0	0	7
	TRIUMPH TR8	1	0	0	0	0	0	1
	TRIUMPH VITESSE	4	0	0	0	0	0	4
TVR		2	0	0	0	0	0	2
	TVR 280S	1	0	0	0	0	0	1
	TVR 3000M	2	0	0	0	0	0	2
	TVR CHIMAERA	1	0	0	0	0	0	1
	TVR T350C	2	0	0	0	0	0	2
UNIMOG		0	0	1	0	0	0	1
UTB		0	0	0	0	1	0	1
V & W		4	0	0	0	0	0	4
VALMET		0	0	0	0	13	0	13
VALPADANA		0	0	0	0	3	0	3
VALTRA		0	0	0	0	2	0	2
	VALTRA A95-4	0	0	0	0	1	0	1
	VALTRA N121	0	0	0	0	1	0	1
	VALTRA N141	0	0	0	0	1	0	1
	VALTRA T150C	0	0	0	0	1	0	1
	VALTRA T171	0	0	0	0	1	0	1
VANCLEE		0	0	2	0	0	0	2
	VANCLEE BK	1	0	0	0	0	0	1
VANDY		0	0	0	0	0	1	1
VANHOO		0	39	1	0	0	0	40
	VAN HOOL A309	0	1	0	0	0	0	1
	VAN HOOL A600	0	0	1	0	0	0	1
	VAN HOOL T91XSU3	0	1	0	0	0	0	1
	VAN HOOL TD924	0	2	0	0	0	0	2
	VAN HOOL TD927 ASTRO	0	1	0	0	0	0	1
VAUXHALL		1	0	0	0	0	0	1
	VAUXHALL ASTRA	1	0	0	0	0	0	1
	VAUXHALL CAVALIER	1	0	0	0	0	0	1
	VAUXHALL CHEVETTE	1	0	0	0	0	0	1
	VAUXHALL MERIVA	1	0	0	0	0	0	1
	VAUXHALL OMEGA	1	0	0	0	0	0	1
	VAUXHALL VECTRA	1	0	0	0	0	0	1
	VAUXHALL VICTOR	1	0	0	0	0	0	1
	VAUXHALL VIVA	1	0	0	0	0	0	1
	VAUXHALL VX220	1	0	0	0	0	0	1
	VAUXHALL ZAFIRA	1	0	0	0	0	0	1
VAZ		0	0	1	0	0	0	1
	VAZ LADA 1200	2	0	0	0	0	0	2
	VAZ LADA 2104	1	0	0	0	0	0	1
VENDEUVRE		0	0	0	0	0	1	1
	EVARD	0	0	0	0	0	1	1
	OSHKOSH	1	0	0	0	0	0	1
	VENDEUVRE	0	0	0	0	1	0	1
VENIERI		0	0	0	0	0	1	1
VERVAET		0	0	0	0	0	1	1
VICON		0	0	0	0	0	3	3
	VOLKSWAGEN CABRIO	1	0	0	0	0	0	1
VIERZON		0	0	0	0	3	0	3
VL		1	0	0	0	0	0	1
VOLKSWAGEN		321	1	1076	0	0	5	1403
	VOLKSWAGEN 23-517	1	0	0	0	0	0	1
	VOLKSWAGEN 111011	1	0	0	0	0	0	1
	VOLKSWAGEN 1200	83	0	0	0	0	0	83
	VOLKSWAGEN 1300	97	0	0	0	0	0	97
	VOLKSWAGEN 1302	17	0	0	0	0	0	17
	VOLKSWAGEN 1302S	11	0	0	0	0	0	11
	VOLKSWAGEN 1303	16	0	0	0	0	0	16
	VOLKSWAGEN 1303S	33	0	0	0	0	0	33
	VOLKSWAGEN 1500	10	0	0	0	0	0	10
	VOLKSWAGEN 1600	14	0	0	0	0	0	14
	VOLKSWAGEN 181	1	0	0	0	0	0	1

VEHICULES A MOTEUR

4. IMMATRICULATIONS DES VEHICULES A MOTEUR D'OCCASION MIS EN CIRCULATION
D'APRES LA MARQUE ET LE TYPE. 2 EME TRIMESTRE 2010

MARQUE	TYPE	voiture pour personne	autobus- autocar	véh. pour le transport de march.	tracteur	tracteur agricole	véhicule spécial	Total
	VOLKSWAGEN 21	1	0	0	0	0	0	1
	VOLKSWAGEN 21F	0	0	1	0	0	0	1
	VOLKSWAGEN 22	1	0	0	0	0	0	1
	VOLKSWAGEN 23	1	0	0	0	0	0	1
	VOLKSWAGEN 241	1	0	0	0	0	0	1
	VOLKSWAGEN 245	0	0	1	0	0	0	1
	VOLKSWAGEN 251	1	0	0	0	0	0	1
	VOLKSWAGEN 253	6	0	0	0	0	0	6
	VOLKSWAGEN 281	1	0	0	0	0	0	1
	VOLKSWAGEN 283	0	0	1	0	0	0	1
	VOLKSWAGEN 2DAAH35L	0	0	1	0	0	0	1
	VOLKSWAGEN 70X02A	0	0	1	0	0	0	1
	VOLKSWAGEN 70X0BL	1	0	0	0	0	0	1
	VOLKSWAGEN 7DC ACV2	2	0	0	0	0	0	2
	VOLKSWAGEN BEETLE	5	0	0	0	0	0	5
	VOLKSWAGEN BORA	521	0	0	0	0	0	521
	VOLKSWAGEN BUGGY	6	0	0	0	0	0	6
	VOLKSWAGEN CADDY	260	0	245	0	0	0	505
	VOLKSWAGEN CALIFORNI	1	0	0	0	0	0	1
	VOLKSWAGEN CARAVELLE	3	0	0	0	0	0	3
	VOLKSWAGEN COMBI	1	0	0	0	0	0	1
	VOLKSWAGEN CRAFTER	3	0	58	0	0	0	61
	VOLKSWAGEN DEHLER	1	0	0	0	0	0	1
	VOLKSWAGEN EOS	112	0	0	0	0	0	112
	VOLKSWAGEN FOX	208	0	0	0	0	0	208
	VOLKSWAGEN GOLF	11139	0	9	0	0	0	11148
	VOLKSWAGEN GOLF PLUS	1	0	0	0	0	0	1
	VOLKSWAGEN ILTIS	5	0	0	0	0	0	5
	VOLKSWAGEN JETTA	417	0	0	0	0	0	417
	VOLKSWAGEN KARMANN	3	0	0	0	0	0	3
	VOLKSWAGEN KEVER	14	0	0	0	0	0	14
	VOLKSWAGEN KG1200	1	0	0	0	0	0	1
	VOLKSWAGEN KG1300	1	0	0	0	0	0	1
	VOLKSWAGEN KG1500	4	0	0	0	0	0	4
	VOLKSWAGEN KG1600	3	0	0	0	0	0	3
	VOLKSWAGEN LT	1	0	49	0	0	0	50
	VOLKSWAGEN LT28	1	0	0	0	0	0	1
	VOLKSWAGEN LT35	3	0	1	0	0	0	4
	VOLKSWAGEN LT40	0	0	1	0	0	0	1
	VOLKSWAGEN LUPO	360	0	0	0	0	0	360
	VOLKSWAGEN MULTIVAN	28	0	0	0	0	0	28
	VOLKSWAGEN NEW BEETL	2	0	0	0	0	0	2
	VOLKSWAGEN NEWBEETLE	298	0	0	0	0	0	298
	VOLKSWAGEN PASSAT	2440	0	0	0	0	0	2440
	VOLKSWAGEN PASSAT CC	57	0	0	0	0	0	57
	VOLKSWAGEN PHAETON	23	0	0	0	0	0	23
	VOLKSWAGEN POLO	5549	0	2	0	0	0	5551
	VOLKSWAGEN SCIROCCO	35	0	0	0	0	0	35
	VOLKSWAGEN SHARAN	814	0	0	0	0	0	814
	VOLKSWAGEN SPEEDSTER	2	0	0	0	0	0	2
	VOLKSWAGEN T1	2	0	0	0	0	0	2
	VOLKSWAGEN T2	1	0	1	0	0	0	2
	VOLKSWAGEN T3	2	0	1	0	0	0	3
	VOLKSWAGEN T4	79	0	1	0	0	0	80
	VOLKSWAGEN TIGUAN	84	0	0	0	0	0	84
	VOLKSWAGEN TIGUANVAN	0	0	1	0	0	0	1
	VOLKSWAGEN TOUAREG	241	0	76	0	0	0	317
	VOLKSWAGEN TOURAN	714	0	2	0	0	0	716
	VOLKSWAGEN TRANSPORT	145	0	230	0	0	0	375
	VOLKSWAGEN VAN	1	0	0	0	0	0	1
	VOLKSWAGEN VARIAN	1	0	0	0	0	0	1
	VOLKSWAGEN VENTO	546	0	0	0	0	0	546
	VOLKSWAGENCALIFORNIA	8	0	0	0	0	0	8
	VW CORRADO	45	0	0	0	0	0	45
	VW SCIROCCO	10	0	0	0	0	0	10
VOLKSWAGEN, VW CALIF	VOLKSWAGEN, VW POLO	1	0	0	0	0	0	1
VOLVO	VOLVO	14	3	222	33	5	22	299
	VOLVO 144	5	0	0	0	0	0	5
	VOLVO 1800ES	2	0	0	0	0	0	2
	VOLVO 240	24	0	0	0	0	0	24
	VOLVO 244	5	0	0	0	0	0	5
	VOLVO 262	2	0	0	0	0	0	2

VEHICULES A MOTEUR

4. IMMATRICULATIONS DES VEHICULES A MOTEUR D'OCCASION MIS EN CIRCULATION
D'APRES LA MARQUE ET LE TYPE. 2 EME TRIMESTRE 2010

MARQUE	TYPE	voiture pour personne	autobus- autocar	véh. pour le transport de march.	tracteur	tracteur agricole	véhicule spécial	Total
	VOLVO 340	26	0	0	0	0	0	26
	VOLVO 343	6	0	0	0	0	0	6
	VOLVO 345	1	0	0	0	0	0	1
	VOLVO 360	2	0	0	0	0	0	2
	VOLVO 440	92	0	0	0	0	0	92
	VOLVO 460	86	0	0	0	0	0	86
	VOLVO 480	9	0	0	0	0	0	9
	VOLVO 66	8	0	0	0	0	0	8
	VOLVO 740	30	0	2	0	0	0	32
	VOLVO 74576J	0	0	1	0	0	0	1
	VOLVO 760	4	0	0	0	0	0	4
	VOLVO 780	3	0	0	0	0	0	3
	VOLVO 850	129	0	0	0	0	0	129
	VOLVO 940	75	0	0	0	0	0	75
	VOLVO 960	10	0	0	0	0	0	10
	VOLVO AMAZONE	1	0	0	0	0	0	1
	VOLVO B10M	1	0	0	0	0	0	1
	VOLVO B10R	0	0	1	0	0	0	1
	VOLVO B12B	0	1	0	0	0	0	1
	VOLVO C30	113	0	2	0	0	0	115
	VOLVO C303	0	0	1	0	0	0	1
	VOLVO C70	132	0	0	0	0	0	132
	VOLVO FE	0	0	2	0	0	0	2
	VOLVO FH12	0	0	1	0	0	0	1
	VOLVO FL	0	0	4	0	0	0	4
	VOLVO FL E5	0	0	3	0	0	0	3
	VOLVO FL6	1	0	0	0	0	0	1
	VOLVO FLE	1	0	0	0	0	0	1
	VOLVO FM 6X2	1	0	0	0	0	0	1
	VOLVO FM/FH	0	0	1	4	0	0	5
	VOLVO FMFH	0	0	31	70	0	0	101
	VOLVO FMFH E4	0	0	7	17	0	0	24
	VOLVO FMFH E5	0	0	8	63	0	0	71
	VOLVO P1200	1	0	0	0	0	0	1
	VOLVO P1300	13	0	0	0	0	0	13
	VOLVO P1800	2	0	0	0	0	0	2
	VOLVO PV444	1	0	0	0	0	0	1
	VOLVO S40	407	0	0	0	0	0	407
	VOLVO S60	192	0	0	0	0	0	192
	VOLVO S70	40	0	0	0	0	0	40
	VOLVO S80	179	0	0	0	0	0	179
	VOLVO S90	1	0	0	0	0	0	1
	VOLVO SW2200	2	0	0	0	0	0	2
	VOLVO V40	465	0	0	0	0	0	465
	VOLVO V50	660	0	4	0	0	0	664
	VOLVO V70	445	0	4	0	0	0	449
	VOLVO V70DC	0	0	6	0	0	0	6
	VOLVO XC60	70	0	0	0	0	0	70
	VOLVO XC70	27	0	0	0	0	0	27
	VOLVO XC90	329	0	7	0	0	0	336
	VOLVO XC90DC	0	0	5	0	0	0	5
VREDO		0	0	0	0	0	1	1
VW PORSCHE 914 6	VW PORSCHE 914	3	0	0	0	0	0	3
WAYNE	WAYNE MM	1	0	0	0	0	0	1
WEINSBERG	WEINSBERG R49	1	0	0	0	0	0	1
WESSELER		0	0	0	0	2	0	2
WESTFALIA	WESTFALIA SVEN HEDIN	1	0	0	0	0	0	1
WESTFIELD	WESTFIELD 1600	1	0	0	0	0	0	1
	WESTFIELD SE	1	0	0	0	0	0	1
	WESTFIELD SE1	1	0	0	0	0	0	1
	WESTFIELD SPORTS	4	0	0	0	0	0	4
	WESTFIELD ZE1	1	0	0	0	0	0	1
WHITE		0	0	0	0	1	1	2
WHITE OLIVER		0	0	0	0	2	0	2
WIESMANN	WIESMANN ROADSTER	1	0	0	0	0	0	1
WILLYS OVERLAND	WILLYS MB	35	0	4	0	0	2	41
YALE		0	0	0	0	0	1	1
YAMAHA		0	0	0	0	27	36	63
	YAMAHA BRUIN 250	0	0	0	0	1	0	1
	YAMAHA BRUIN 350	0	0	0	0	14	0	14
	YAMAHA BRUIN 350F	0	0	0	0	13	0	13

VEHICULES A MOTEUR

4. IMMATRICULATIONS DES VEHICULES A MOTEUR D'OCCASION MIS EN CIRCULATION
D'APRES LA MARQUE ET LE TYPE. 2 EME TRIMESTRE 2010

MARQUE	TYPE	voiture pour personne	autobus- autocar	véh. pour le transport de march.	tracteur	tracteur agricole	véhicule spécial	Total
	YAMAHA GRIZZLY	0	0	0	0	26	0	26
	YAMAHA KODIAK 400	0	0	0	0	7	0	7
	YAMAHA KODIAK 450	0	0	0	0	14	0	14
	YAMAHA RHINO 700	0	0	0	0	1	0	1
	YAMAHA RHINO660	0	0	0	0	4	0	4
	YAMAHA YFM450F	0	0	0	0	1	0	1
	YAMAHA YFM550F	0	0	0	0	1	0	1
	YAMAHA YFM700FW	0	0	0	0	1	0	1
YANMAR		0	0	0	0	0	2	2
	YANMAR F15D	0	0	0	0	1	0	1
YUGO		1	0	0	0	0	0	1
	YUGO 55A	1	0	0	0	0	0	1
	ZASTAVA 750	2	0	0	0	0	0	2
ZETOR		0	0	0	0	21	0	21
ZETTELMAYER		0	0	0	0	0	3	3

Accidents de la circulation

ACCIDENTS DE ROULAGE
ACCIDENTS DE ROULAGE SUR LA VOIE PUBLIQUE AVEC TUES OU BLESSES
EVOLUTION DANS LE TEMPS

CHIFFRES ANNUELS ET MENSUELS (3)	NOMBRE D'ACCIDENTS (2)			NOMBRE DE VICTIMES		
	AVEC TUES (1)	AVEC BLESSES GRAVES	AVEC BLESSES LEGERS	NOMBRE TOTAL DES DECEDES	BLESSES GRAVES	BLESSES LEGERS
	2	3	4	6	7	8
2005 (4)	997	6.277	42.039	1.089	7.272	58.114
2006 (4)	1.003	6.095	42.083	1.075	6.999	58.270
2007 (4)	1.006	6.144	42.665	1.071	6.997	58.847
2008	869	5.895	42.063	944	6.782	57.655
2007						
JANVIER	72	431	3.240	75	475	4.468
FEVRIER	72	414	3.034	75	476	4.222
MARS	79	503	3.509	89	573	4.840
AVRIL	92	573	3.729	95	647	5.166
MAI	78	549	3.799	86	622	5.194
JUIN	86	537	3.952	89	600	5.436
JUILLET	95	511	3.322	101	602	4.716
AOUT	81	542	3.516	88	626	4.845
SEPTEMBRE	79	588	3.785	82	662	5.218
OCTOBRE	90	517	3.901	95	586	5.342
NOVEMBRE	93	459	3.482	100	529	4.717
DECEMBRE	89	520	3.396	96	600	4.683
2008						
JANVIER	66	428	3.208	71	477	4.311
FEVRIER	68	455	3.348	74	523	4.559
MARS	67	461	3.166	76	538	4.396
AVRIL	64	453	3.521	69	525	4.914
MAI	78	554	4.144	83	660	5.683
JUIN	80	538	3.944	84	611	5.348
JUILLET	96	533	3.375	100	626	4.773
AOUT	84	501	3.231	90	578	4.523
SEPTEMBRE	64	533	3.784	70	615	5.105
OCTOBRE	71	556	3.861	82	630	5.237
NOVEMBRE	71	452	3.391	79	513	4.627
DECEMBRE	60	432	3.090	66	484	4.179

(1) Décédés sur place ou endéans les 30 jours suivant la date de l'accident.

(2) Un accident entre deux usagers de la route ou plus est considéré comme un seul accident. Seuls les accidents ayant eu lieu sur la voie publique et ayant fait des morts ou des blessés sont comptabilisés dans cette statistique.

(3) En raison des arrondis, le total des mois peut être différent du total de l'année.

(4) Des chiffres révisés.

Source : les parquets.

Informations

La Direction générale Statistique et Information économique relève du SPF Economie, PME, Classes moyennes et Energie. Une de nos missions est de répondre aux besoins des autorités, des entreprises et des citoyens par une information chiffrée sur la situation réelle du pays dans différents domaines d'actualité.

Où trouver l'information statistique et économique?

Sur nos sites Internet <http://statbel.fgov.be> (statistiques) et <http://economie.fgov.be> (économie)

Dans cinq grandes villes du pays, la Direction générale Statistique et Information économique met à la disposition du public :

- ◇ Des annuaires et des publications spécialisées ainsi qu'une sélection de disquettes et de cédéroms.
- ◇ Une salle de lecture où il est possible de consulter nos publications, ainsi que celles d'autres SPF ou d'institutions belges et internationales.

Toutes nos bibliothèques sont accessibles les jours ouvrables de 8h30 à 16h30 (Bxl) ou de 9h à 12h et de 13h à 16h (autres).

Bruxelles City Atrium C

Rue du Progrès 50, 1210 Bruxelles
 tél. 02/277.55.03 – 02/277.55.04 fax 02/277.55.19
 e-mail : info@economie.fgov.be

Train (B) : Gare du Nord
 Métro (M) : ligne 2, station Rogier
 Trams : 3, 52, 55, 56, 81, 90
 arrêts Rogier ou Nord
 Bus STIB : 38, 58, 61
 arrêts Rogier ou Nord
 Bus De Lijn : 318, 351, 358, 410, 526, 554
 arrêt Nord

Anvers

Italiëlei 124 - bus 85, 2000 Antwerpen
 tél. 03/229.07.00 fax 03/233.28.30
 e-mail : info.antwerpen@economie.fgov.be

Train (B) : Centraal Station
 Métro (M) : arrêt Opera
 Tram-Bus : accès facile (Fr. Rooseveltplaats)

Charleroi

Tour Biarent, Bd Audent 14/5, 6000 Charleroi
 tél. 02/277.80.37 fax 02/277.57.03
 e-mail : info.charleroi@economie.fgov.be

Train (B) : Charleroi Sud, 20 min depuis la gare (Place Buisset, Rue du Collège, Place Charles II, Boulevard Tirou, rue de la Montagne)

Bus : arrêt Tirou
 Autoroute : petite ceinture de Charleroi - sortie Gare du Sud

Gand

Gaston Crommenlaan 6 bus 901 ,9050 Gent
 tél. 02/277 86 96 fax 02/277 54 06
 e-mail : info.gent@economie.fgov.be

Train (B) : Gent St. Pieters
 Bus : Ligne 9 Mariakerke Driesdreef - Gentbrugge Groeningewijk, arrêt Ledeborg Gaston Crommenlaan
 Autoroute: accès aisé par autoroute E17 (sortie Gent-Centrum B401 / Ledeborg)

Liège

Bd de la Sauvenière 73-75, 4000 Liège
 tél. 02/277.55.78 fax 04/222.49.94
 e-mail : info.liege@economie.fgov.be

Train (B) : Gare des Guillemins ou Gare du Palais
 Tram-Bus : (Guillemins) 1 et 4 arrêt Sauvenière
 Parking (P) : Neujean (à 20 m - même trottoir)
 Mercure (en face)

Nous diffusons de nombreux produits qui donnent une image chiffrée de la réalité socio-économique belge.

Ces produits, repris dans notre catalogue, sont disponibles auprès de nos centres régionaux ou auprès de notre service de Documentation - vente de Bruxelles. Notre catalogue vous sera envoyé sur simple demande. (voir adresses ci-contre).

Vous trouverez également un extrait de nos données, ainsi que la liste de nos publications sur notre site Internet : <http://statbel.fgov.be>

Transport : autres publications

Parc des véhicules à moteur

Sur base du fichier des véhicules immatriculés au SPF Mobilité et Transports, la Direction générale Statistique et Information économique publie dans cette brochure différents tableaux illustrant la répartition provinciale de l'ensemble de notre parc automobile selon l'âge du véhicule, par catégorie (voiture privée, car, bus, véhicule utilitaire, tracteur, motocyclette, véhicule spécial) par marque et type de véhicule, ou par genre de carburant utilisé. Un tableau informe également sur la répartition par commune des différentes catégories de véhicules – *Annuelle*

Transport routier de marchandises

Cette brochure présente un aperçu général du transport routier belge dans ses traits les plus marquants. On y trouve des informations sur les transports routiers intérieurs et internationaux tantôt effectués pour compte propre, tantôt pour compte de tiers. La répartition est faite également selon le genre de véhicule, les régions de chargement et de déchargement, etc. – *Annuelle*

Quelques autres publications

Publications générales

Bulletin de statistique - *Internet*
Communiqué hebdomadaire - *Internet*

Territoire et environnement

Statistique de l'occupation du sol (*cd-rom*)
Aperçu Environnement - *Annuel*

Population

Ménages et noyaux familiaux - *Annuel*
Population totale au 1er janvier - *Annuel*

Société

Accidents de la circulation – *Annuel*
Enquête sur les budgets des ménages - *Annuel*

Économie et finances

Ventes de biens immobiliers – *Annuel*

Agriculture

Recensement agricole et horticole au 15 mai –
Annuel

Industrie

Production industrielle et construction -
Mensuel

Commerce, services et transports

Commerce intérieur – *Annuel*
Compendium Société de l'information - *Annuel*



Achévé d'imprimer
par l'imprimerie de la
Direction générale Statistique
et Information économique
B-1000 Bruxelles

Mars 2011