

Transport

Statistiques mensuelles

La Direction générale Statistique et Information économique propose des informations statistiques impartiales. Les informations sont diffusées conformément à la loi, notamment pour ce qui concerne leur confidentialité.

Nous classons les statistiques en huit domaines :

- Généralités
- Territoire et environnement
- Population
- Société
- Économie et finances
- Agriculture et activités assimilées
- Industrie
- Services, commerce et transports

Tous droits de traduction, d'adaptation, de reproduction par tous procédés, y compris la photographie et le microfilm sont soumis à autorisation préalable de la Direction générale Statistique et Information économique. Toutefois, la citation de courts extraits, à titre explicatif ou justificatif, dans un article, un compte-rendu ou un livre, est autorisée moyennant indication claire et précise de la source.

Éditeur responsable : A. Versonnen

© 2010, **SPF ECONOMIE**

DIRECTION GENERALE STATISTIQUE ET INFORMATION ECONOMIQUE | éditeur

B-1000 Bruxelles – WTC III - 30 Boulevard Simon Bolivar

Transport

Statistiques mensuelles

Avril 2010

Sommaire

Activité des ports maritimes

1A. Nombre et tonnage (en 1 000 tonneaux de jaugeage bruts) des navires de mer entrés jusqu'en novembre 2009	3
1B. Nombre et tonnage (en 1 000 tonneaux de jaugeage bruts) des navires de mer sortis jusqu'en novembre 2009	5
Graphique 1. Nombre de navires de mer entrés et sortis dans tous les ports belges.....	7
2A. Nombre et tonnage des marchandises(en 1 000 tonnes) selon le type de chargement des navires de mer entrés jusqu'en novembre 2009	9
2B. Nombre et tonnage des marchandises(en 1 000 tonnes) selon le type de chargement des navires de mer sortis jusqu'en novembre 2009	13
Graphique 2. Evolution du tonnage (en 1 000 tonnes) de marchandise selon le type de chargement des navires de mer entrés et sortis dans tous les ports belges	17

Navigation intérieure

Évolution dans le temps jusqu'en juin 2009

1A. Répartition du transport par voie navigable d'après l'export, l'import, le transit et le trafic intérieur (en 1 000 tonnes et 1 000 000 tonnes-km)	21
1B. Activité d'après la nature des marchandises transportées (nomenclature N.S.T.) (en 1 000 tonnes)	22

Transport par rail

Société Nationale des Chemins de Fer belges

1A. Trafic de voyageurs – Chiffres totaux jusqu'en février 2010	27
1B. Trafic commercial de marchandises – Chiffres totaux jusqu'en février 2010	28

Navigation aérienne

1A. Évolution dans le temps pour des aéroports belges jusqu'en décembre 2009	31
1B. Provenances et destinations principales – décembre 2009	34

Véhicules à moteur

1A. Véhicules à moteur neufs mis en circulation Évolution dans le temps jusqu'en mars 2010.....	37
1B. Véhicules à moteur d'occasion mis en circulation Évolution dans le temps jusqu'en mars 2010.....	38
2A. Véhicules à moteur neufs mis en circulation – mars 2010	39
2B. Véhicules à moteur d'occasion mis en circulation – mars 2010	39
3. Immatriculations des véhicules à moteur neufs mis en circulation d'après la marque et le type, 1 ^{er} trimestre 2010.....	40

4. Immatriculations des véhicules à moteur d'occasion mis en circulation d'après la marque et le type, 1 ^{er} trimestre 2010	71
---	----

Accidents de la circulation

Accidents de roulage sur la voie publique avec tués et/ou blessés	
Évolution dans le temps jusqu'en décembre 2008	115

Signes conventionnels

Les renseignements ne sont pas disponibles	..
0 ou inférieur à la moitié de l'unité utilisée	-
0 ou inférieur à la moitié de l'unité utilisée	0
Chiffres provisoires	(*)

Activité des ports maritimes

Note activité des ports maritimes :

Pour Ostende et Bruxelles : Les données sont incomplètes pour 2005 et 2008 à cause d'un autre calcul.

Pour Bruxelles : Depuis 2008, le canal maritime Bruxelles-Escaut n'appartient plus au port de Bruxelles.

Activité des ports maritimes

1A. Nombre et tonnage des navires de mer entrés (en 1.000 tonneaux de jaugeage bruts)

CHIFFRES ANNUELS ET MENSUELS	TOUS LES PORTS BELGES (1)				ANVERS			
	CHARGES		SUR LEST		CHARGES		SUR LEST	
	NOMBRE	TONNAGE	NOMBRE	TONNAGE	NOMBRE	TONNAGE	NOMBRE	TONNAGE
2005	24.712	423.818	6.073	54.046	11.176	217.969	4.992	43.574
2006	24.456	443.800	5.550	43.542	11.345	230.960	4.384	33.681
2007	25.293	484.008	6.133	52.774	11.900	250.745	4.792	38.245
2008	24.600	488.590	6.176	54.537	11.786	257.968	4.613	38.414
2009								
JANVIER	1.814	39.457	422	4.010	881	20.351	341	3.111
FEVRIER	1.656	35.222	399	3.951	829	19.217	311	2.721
MARS	1.735	36.842	372	3.935	855	19.258	317	3.132
AVRIL	1.690	37.132	391	3.947	831	19.498	313	2.796
MAI	1.711	37.759	392	4.101	835	18.803	332	3.270
JUIN	1.712	37.696	377	3.701	875	19.954	311	2.992
JUILLET	1.760	38.659	411	3.343	874	19.946	326	2.490
AOUT	1.728	37.301	450	4.838	878	19.935	378	4.074
SEPTEMBRE	1.755	37.878	407	4.444	835	18.622	331	3.146
OCTOBRE	1.814	39.457	422	4.010	881	20.351	341	3.111
NOVEMBRE	1.638	35.325	391	4.445	792	17.563	314	3.183
DECEMBRE								

CHIFFRES ANNUELS ET MENSUELS	GAND (Y.C. ZELZATE)				BRUGES-ZEEBRUGGE			
	CHARGES		SUR LEST		CHARGES		SUR LEST	
	NOMBRE	TONNAGE	NOMBRE	TONNAGE	NOMBRE	TONNAGE	NOMBRE	TONNAGE
2005	1.954	26.751	928	3.626	7.653	149.428	904	10.196
2006	2.058	29.068	1.011	3.540	7.806	159.113	1.001	10.073
2007	2.143	28.604	1.033	3.466	8.362	181.741	1.118	15.306
2008	2.324	29.738	1.137	4.108	8.146	178.788	1.188	15.236
2009								
JANVIER	182	2.290	88	306	703	15.729	53	864
FEVRIER	164	1.851	77	364	511	12.287	44	1.217
MARS	170	2.220	68	250	567	13.682	48	988
AVRIL	158	2.136	66	311	529	13.749	43	949
MAI	147	1.861	64	330	550	15.312	46	787
JUIN	160	1.762	71	392	575	15.074	45	680
JUILLET	185	2.305	74	225	609	16.298	38	843
AOUT	163	2.212	65	241	551	14.568	36	788
SEPTEMBRE	179	2.103	69	294	668	16.449	71	1.202
OCTOBRE	182	2.290	88	306	703	15.729	53	964
NOVEMBRE	174	2.058	78	415	583	14.665	38	1.123
DECEMBRE								

(1) excepté les mouvements entre les ports belges.

Source: Déclaration générale à l'entrée de navires, Gemeentelijk Havenbedrijf Antwerpen, Havenbestuur Brugge-Zeebrugge, Haven Oostende, Havenbedrijf Gent.

Activité des ports maritimes

1A. Nombre et tonnage des navires de mer entrés (en 1.000 tonneaux de jaugeage bruts)

suite et fin

CHIFFRES ANNUELS ET MENSUELS	OSTENDE				NIEUPOORT			
	CHARGES		SUR LEST		CHARGES		SUR LEST	
	NOMBRE	TONNAGE	NOMBRE	TONNAGE	NOMBRE (1)	TONNAGE	NOMBRE	TONNAGE
2005	4.819	35.461	1	0	367	321	2	2
2006	4.578	33.914	53	82	427	369	0	0
2007	4.644	34.998	51	56	491	445	0	0
2008	4.169	32.611	665	334	490	585	0	0
2009								
JANVIER	231	1.787	0	0	18	50	0	0
FEVRIER	266	2.264	9	1	28	77	0	0
MARS	286	2.477	0	0	15	35	0	0
AVRIL	280	2.379	16	29	20	29	0	0
MAI	290	2.317	2	0	27	57	0	0
JUIN	266	1.940	8	19	23	63	0	0
JUILLET	211	1.461	7	5	8	12	0	0
AOUT	198	1.384	4	6	28	46	0	0
SEPTEMBRE	213	1.615	11	30	22	52	0	0
OCTOBRE	231	1.787	0	0	18	50	0	0
NOVEMBRE	208	1.650	3	4	10	28	0	0
DECEMBRE								

CHIFFRES ANNUELS ET MENSUELS	BRUXELLES (Y.C. BASSIN INDUSTRIEL)				LIEGE			
	CHARGES		SUR LEST		CHARGES		SUR LEST	
	NOMBRE	TONNAGE	NOMBRE	TONNAGE	NOMBRE	TONNAGE	NOMBRE	TONNAGE
2005	234	671	48	152	83	129	40	62
2006	252	701	57	147	70	122	63	100
2007	312	908	63	181	42	69	113	185
2008	22	37	2	6	25	41	134	220
2009								
JANVIER	2	2	0	0	1	2	10	17
FEVRIER	1	1	0	0	2	4	4	7
MARS	2	3	0	0	2	3	6	10
AVRIL	0	0	1	2	2	3	5	9
MAI	1	1	0	0	2	4	3	6
JUIN	0	0	0	0	0	0	3	6
JUILLET	1	2	0	0	1	2	3	5
AOUT	1	1	0	0	0	0	2	3
SEPTEMBRE	1	1	0	0	0	0	7	12
OCTOBRE	2	2	0	0	1	2	10	17
NOVEMBRE	0	0	0	0	1	2	5	9
DECEMBRE								

Source: Déclaration générale à l'entrée de navires, Gemeentelijk Havenbedrijf Antwerpen, Havenbestuur Brugge-Zeebrugge, Haven Oostende, Havenbedrijf Gent.

(1) Des chiffres saisonniers.

Activité des ports maritimes

1B. Nombre et tonnage des navires de mer sortis (en 1.000 tonneaux de jaugeage bruts)

CHIFFRES ANNUELS ET MENSUELS	TOUS LES PORTS BELGES (1)				ANVERS			
	CHARGES		SUR LEST		CHARGES		SUR LEST	
	NOMBRE	TONNAGE	NOMBRE	TONNAGE	NOMBRE	TONNAGE	NOMBRE	TONNAGE
2005	21.046	352.322	7.296	79.676	10.086	193.826	5.879	64.793
2006	20.873	364.336	7.950	95.237	10.432	208.041	6.158	70.828
2007	21.896	401.615	8.448	103.350	11.246	229.666	6.475	76.492
2008	21.312	405.730	8.329	108.358	11.203	235.821	6.231	78.858
2009								
JANVIER	1.690	36.315	615	8.610	858	19.203	444	5.699
FEVRIER	1.510	32.312	545	7.351	809	18.070	389	4.525
MARS	1.568	33.875	573	8.232	823	18.569	408	4.968
AVRIL	1.543	33.960	561	7.841	823	18.793	399	5.065
MAI	1.569	35.162	543	7.158	833	18.410	416	5.122
JUIN	1.557	34.494	580	7.504	832	18.703	426	5.318
JUILLET	1.654	35.679	590	8.301	874	19.395	429	5.589
AOUT	1.556	33.358	567	7.587	826	18.031	415	5.298
SEPTEMBRE	1.598	34.887	584	7.849	817	18.018	423	5.219
OCTOBRE	1.690	36.315	615	8.610	858	19.203	444	5.699
NOVEMBRE	1.527	33.506	555	7.310	766	16.908	403	4.852
DECEMBRE								

CHIFFRES ANNUELS ET MENSUELS	GAND (Y.C. ZELZATE)				BRUGES-ZEEBRUGGE			
	CHARGES		SUR LEST		CHARGES		SUR LEST	
	NOMBRE	TONNAGE	NOMBRE	TONNAGE	NOMBRE	TONNAGE	NOMBRE	TONNAGE
2005	1.512	16.122	1.364	14.267	6.736	146.848	1.833	12.656
2006	1.476	14.603	1.569	17.977	6.774	154.283	2.097	14.763
2007	1.485	14.146	1.679	17.774	7.081	179.237	2.419	17.858
2008	1.596	14.352	1.814	19.560	6.731	174.645	2.586	19.425
2009								
JANVIER	133	1.204	145	1.497	523	14.625	240	2.234
FEVRIER	102	1.012	126	1.162	381	11.325	172	2.526
MARS	102	1.063	116	1.405	420	12.190	197	2.705
AVRIL	91	904	99	1.264	382	12.149	187	2.589
MAI	90	982	98	1.152	414	13.908	179	2.006
JUIN	96	1.108	112	1.048	429	13.465	193	2.139
JUILLET	109	870	151	1.577	495	14.490	130	2.235
AOUT	100	1.001	128	1.412	456	13.586	133	1.811
SEPTEMBRE	106	1.090	138	1.289	529	14.734	188	2.353
OCTOBRE	133	1.204	145	1.497	523	14.625	240	2.234
NOVEMBRE	105	1.121	140	1.283	477	14.056	155	1.953
DECEMBRE								

(1) excepté les mouvements entre les ports belges.

Source: Déclaration générale à la sortie de navires, Gemeentelijk Havenbedrijf Antwerpen, Havenbestuur Brugge-Zeebrugge, Haven Oostende, Havenbedrijf Gent.

Activité des ports maritimes

1B. Nombre et tonnage des navires de mer sortis (en 1.000 tonneaux de jaugeage bruts)

suite et fin

CHIFFRES ANNUELS ET MENSUELS	OSTENDE				NIEUPOORT			
	CHARGES		SUR LEST		CHARGES		SUR LEST	
	NOMBRE	TONNAGE	NOMBRE	TONNAGE	NOMBRE	TONNAGE	NOMBRE (1)	TONNAGE
2005	4.245	34.264	576	1.205	0	0	371	325
2006	3.993	32.592	638	1.405	0	0	422	365
2007	4.164	33.872	531	1.182	0	0	487	441
2008	3.727	31.323	1.107	1.622	0	0	487	585
2009								
JANVIER	196	1.674	35	113	0	0	18	50
FEVRIER	233	2.173	42	92	0	0	28	77
MARS	248	2.363	38	114	0	0	15	35
AVRIL	242	2.286	54	123	0	0	20	29
MAI	237	2.189	55	129	0	0	27	57
JUIN	215	1.806	59	153	0	0	23	63
JUILLET	187	1.396	31	70	0	0	8	12
AOUT	179	1.324	23	66	0	0	28	46
SEPTEMBRE	181	1.491	43	154	0	0	22	52
OCTOBRE	196	1.674	35	113	0	0	18	50
NOVEMBRE	178	1.544	33	109	0	0	10	28
DECEMBRE								

CHIFFRES ANNUELS ET MENSUELS	BRUXELLES (Y.C. BASSIN INDUSTRIEL)				LIEGE			
	CHARGES		SUR LEST		CHARGES		SUR LEST	
	NOMBRE	TONNAGE	NOMBRE	TONNAGE	NOMBRE	TONNAGE	NOMBRE	TONNAGE
2005	84	311	196	568	93	154	31	60
2006	75	273	183	535	112	180	24	35
2007	106	356	197	612	128	212	10	13
2008	2	3	1	2	151	253	6	9
2009								
JANVIER	0	0	0	0	4	9	1	2
FEVRIER	0	0	0	0	7	12	0	0
MARS	0	0	1	2	6	10	1	2
AVRIL	0	0	0	0	7	13	0	0
MAI	0	0	0	0	5	10	1	2
JUIN	0	0	0	0	2	4	0	0
JUILLET	0	0	0	0	2	3	1	2
AOUT	0	0	0	0	1	1	0	0
SEPTEMBRE	0	0	0	0	4	6	0	0
OCTOBRE	0	0	0	0	4	9	1	2
NOVEMBRE	0	0	0	0	3	5	0	0
DECEMBRE								

Source: Déclaration générale à l'entrée de navires, Gemeentelijk Havenbedrijf Antwerpen, Havenbestuur Brugge-Zeebrugge, Haven Oostende, Havenbedrijf Gent.

(1) Des chiffres saisonniers.

Activité des ports maritimes

Nombre des navires de mer entrés dans tous les ports belges de janvier à novembre 2009

Graphique 1.

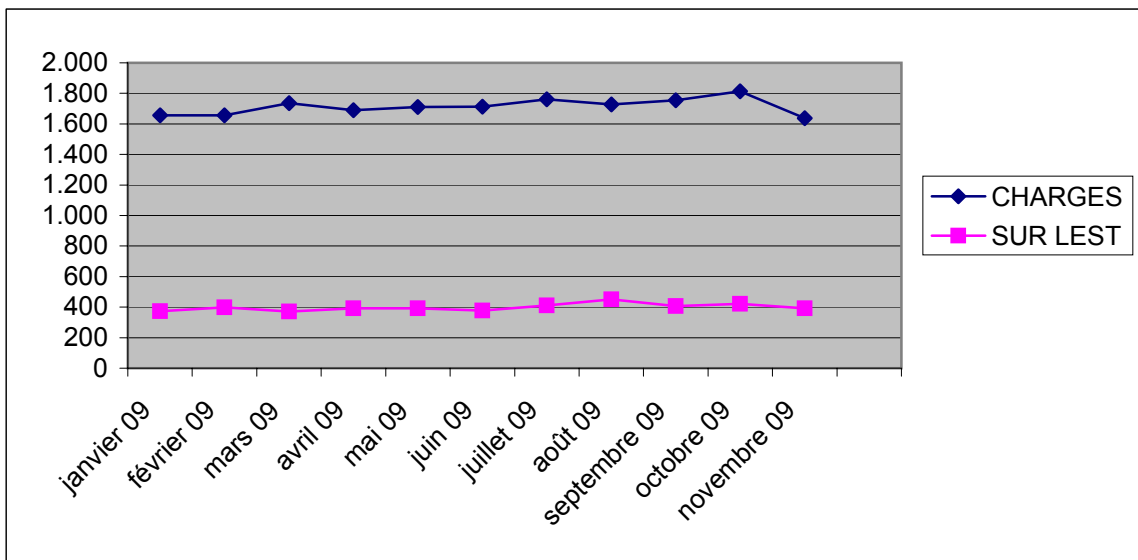

Activité des ports maritimes

Nombre des navires de mer sortis dans tous les ports belges de janvier à novembre 2009

Graphique 1.

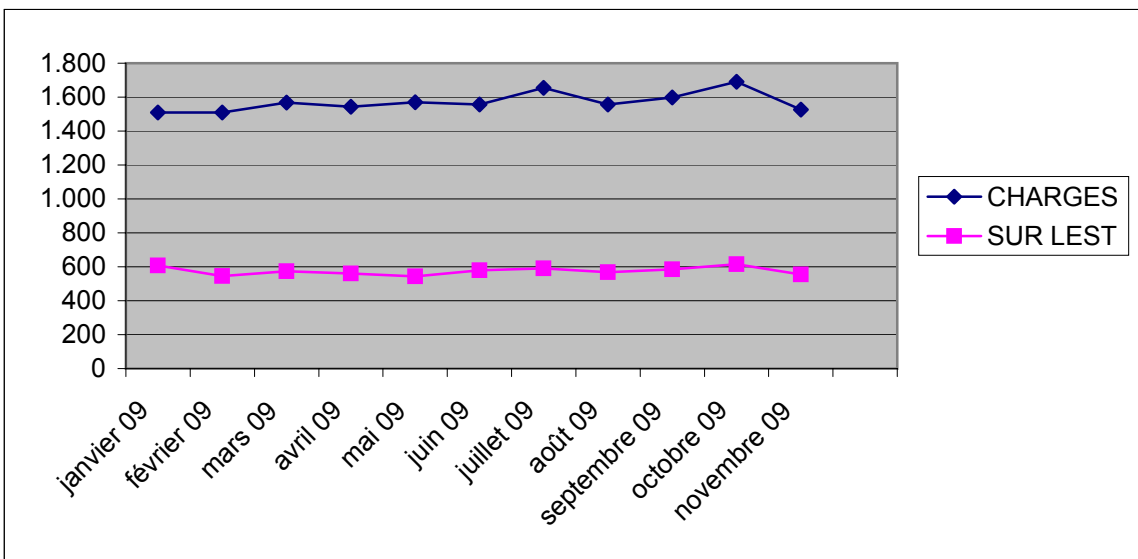

Activité des ports maritimes

2A. Nombre et tonnage de marchandises (en 1.000 tonnes) selon le type de chargement des navires de mer entrés

CHIFFRES ANNUELS ET MENSUELS	TOUS LES PORTS BELGES (1)					
	VRAC LIQUIDE	VRAC SEC	CONTENEURS		RO-RO	
	TONNAGE	TONNAGE	NOMBRE (2)	TONNAGE	NOMBRE (3)	TONNAGE
2005	32.516	34.964	3.790.127	29.889	1.864.953	8.467
2006	34.192	37.639	4.082.058	33.667	2.120.060	9.065
2007	32.457	37.070	4.775.309	41.093	2.349.916	9.872
2008	34.677	40.721	5.077.917	43.878	2.700.383	9.352
2009						
JANVIER	2.884	2.270	348.972	2.932	138.024	506
FEVRIER	2.866	1.797	346.103	3.037	134.936	507
MARS	3.052	1.773	352.182	3.169	157.183	552
AVRIL	2.890	1.872	372.081	3.347	152.142	530
MAI	2.654	1.620	377.465	3.464	164.047	541
JUIN	2.749	1.867	362.487	3.261	156.256	544
JUILLET	2.909	2.130	378.195	3.224	174.363	556
AOUT	2.967	2.484	393.447	3.284	139.545	445
SEPTEMBRE	2.803	2.136	372.284	3.284	167.661	496
OCTOBRE	3.033	2.442	408.464	3.572	160.606	476
NOVEMBRE	2.715	2.076	374.280	3.369	147.343	423
DECEMBRE						

CHIFFRES ANNUELS ET MENSUELS	ANVERS					
	VRAC LIQUIDE	VRAC SEC	CONTENEURS		RO-RO	
	TONNAGE	TONNAGE	NOMBRE (2)	TONNAGE	NOMBRE (3)	TONNAGE
2005	26.112	21.100	3.151.911	24.554	354.921	1.878
2006	26.788	18.931	3.338.769	27.591	407.373	1.887
2007	25.593	17.938	3.859.541	34.278	465.198	2.101
2008	26.966	21.400	4.082.727	36.906	931.147	1.912
2009						
JANVIER	2.045	1.008	262.008	2.354	44.881	98
FEVRIER	2.136	845	273.021	2.474	45.611	95
MARS	2.189	918	287.783	2.622	46.386	105
AVRIL	2.063	836	296.724	2.733	49.679	98
MAI	1.902	765	300.506	2.783	52.426	103
JUIN	2.024	1.042	281.726	2.561	53.804	99
JUILLET	2.147	1.046	290.154	2.487	55.496	98
AOUT	2.290	1.167	303.855	2.578	51.119	90
SEPTEMBRE	1.977	938	279.180	2.557	49.160	96
OCTOBRE	2.307	1.115	312.203	2.810	57.167	104
NOVEMBRE	2.220	974	284.985	2.660	46.788	91
DECEMBRE						

(1) excepté les mouvements entre les ports belges (2) en EVP (Equivalent Vingt Pieds) (3) en unités ro-ro.

Source: Déclaration générale et formulaire de déclaration pour transport par conteneur et unités ro-ro (directive 95/64/CE) à l'entrée de navires, Gemeentelijk Havenbedrijf Antwerpen, Havenbestuur Brugge-Zeebrugge, Haven Oostende, Havenbedrijf Gent.

Note: Le poids de la cargaison est considéré y compris les emballages, mais sans la tare des véhicules, conteneurs, unités ro-ro et unités navigantes.

Activité des ports maritimes

2A. Nombre et tonnage de marchandises (en 1.000 tonnes) selon le type de chargement des navires de mer entrés - suite

CHIFFRES ANNUELS ET MENSUELS	GAND (Y.C. ZELZATE)					
	VRAC LIQUIDE	VRAC SEC	CONTENEURS		RO-RO	
	TONNAGE	TONNAGE	NOMBRE (2)	TONNAGE	NOMBRE (3)	TONNAGE
2005	2.356	11.259	17.445	152	104.317	696
2006	1.986	14.863	13.893	61	199.804	1.050
2007	2.083	15.132	25.773	85	184.394	1.069
2008	2.832	15.609	25.947	75	149.162	925
2009						
JANVIER	259	1.058	2.168	3	11.699	57
FEVRIER	144	709	2.090	4	8.193	54
MARS	266	602	1.842	5	12.854	63
AVRIL	204	776	1.998	5	8.028	50
MAI	233	557	2.379	8	9.730	56
JUIN	211	549	2.288	6	7.645	55
JUILLET	237	887	1.719	5	11.346	48
AOUT	220	1.151	2.312	5	11.428	49
SEPTEMBRE	240	990	2.705	5	19.687	73
OCTOBRE	262	1.069	2.772	6	10.374	67
NOVEMBRE	155	945	2.945	8	7.790	61
DECEMBRE						

CHIFFRES ANNUELS ET MENSUELS	BRUGES-ZEEBRUGGE					
	VRAC LIQUIDE	VRAC SEC	CONTENEURS		RO-RO	
	TONNAGE	TONNAGE	NOMBRE (2)	TONNAGE	NOMBRE (3)	TONNAGE
2005	3.228	1.693	594.468	5.003	1.268.083	3.552
2006	4.626	1.829	693.923	5.795	1.372.460	3.895
2007	3.927	1.982	858.432	6.516	1.557.065	4.254
2008	4.148	1.850	943.059	6.686	1.488.222	4.040
2009						
JANVIER	552	122	83.322	564	74.066	205
FEVRIER	567	123	69.732	549	73.495	208
MARS	569	147	61.349	535	90.347	236
AVRIL	579	143	72.225	601	86.088	232
MAI	498	122	73.764	667	94.582	236
JUIN	500	134	78.048	691	87.783	242
JUILLET	505	133	86.322	733	100.339	259
AOUT	428	115	87.281	701	71.431	201
SEPTEMBRE	545	119	90.329	720	92.264	187
OCTOBRE	431	160	93.489	756	86.973	168
NOVEMBRE	311	104	86.351	702	87.950	167
DECEMBRE						

(1) excepté les mouvements entre les ports belges (2) en EVP (Equivalent Vingt Pieds) (3) en unités ro-ro.

Source: Déclaration générale et formulaire de déclaration pour transport par conteneur et unités ro-ro (directive 95/64/CE) à l'entrée de navires, Gemeentelijk

Havenbedrijf Antwerpen, Havenbestuur Brugge-Zeebrugge, Haven Oostende, Havenbedrijf Gent.

Note: Le poids de la cargaison est considéré y compris les emballages, mais sans la tare des véhicules, conteneurs, unités ro-ro et unités navigantes.

Activité des ports maritimes

2A. Nombre et tonnage de marchandises (en 1.000 tonnes) selon le type de chargement des navires de mer entrés - suite

CHIFFRES ANNUELS ET MENSUELS	OSTENDE					
	VRAC LIQUIDE	VRAC SEC	CONTENEURS		RO-RO	
	TONNAGE	TONNAGE	NOMBRE (2)	TONNAGE	NOMBRE (3)	TONNAGE
2005	70	992	34.385	180	137.632	2.341
2006	94	968	35.358	219	140.423	2.234
2007	29	911	30.840	204	143.259	2.449
2008	53	791	26.148	210	131.852	2.474
2009						
JANVIER	0	39	1.475	11	7.378	147
FEVRIER	4	62	1.260	9	7.637	151
MARS	0	58	1.209	8	7.596	148
AVRIL	8	47	1134	7	8347	149
MAI	3	129	816	6	7309	145
JUIN	3	100	426	3	7024	148
JUILLET	0	39	0	0	7182	150
AOUT	0	26	0	0	5567	105
SEPTEMBRE	3	41	71	2	6550	140
OCTOBRE	2	50	0	0	6092	137
NOVEMBRE	0	38	0	0	4815	105
DECEMBRE						

CHIFFRES ANNUELS ET MENSUELS	NIEUPOORT					
	VRAC LIQUIDE	VRAC SEC	CONTENEURS		RO-RO	
	TONNAGE	TONNAGE	NOMBRE (2)	TONNAGE	NOMBRE (3)	TONNAGE
2005	-	440	-	-	-	-
2006	-	512	-	-	-	-
2007	-	588	-	-	-	-
2008	-	586	-	-	-	-
2009						
JANVIER	-	3	-	-	-	-
FEVRIER	-	23	-	-	-	-
MARS	-	10	-	-	-	-
AVRIL	-	9	-	-	-	-
MAI	-	17	-	-	-	-
JUIN	-	19	-	-	-	-
JUILLET	-	3	-	-	-	-
AOUT	-	14	-	-	-	-
SEPTEMBRE	-	16	-	-	-	-
OCTOBRE	-	15	-	-	-	-
NOVEMBRE	-	8	-	-	-	-
DECEMBRE						

(1) excepté les mouvements entre les ports belges (2) en EVP (Equivalent Vingt Pieds) (3) en unités ro-ro.

Source: Déclaration générale et formulaire de déclaration pour transport par conteneur et unités ro-ro (directive 95/64/CE) à l'entrée de navires, Gemeentelijk Havenbedrijf Antwerpen, Havenbestuur Brugge-Zeebrugge, Haven Oostende, Havenbedrijf Gent.

Note: Le poids de la cargaison est considéré y compris les emballages, mais sans la tare des véhicules, conteneurs, unités ro-ro et unités navigantes.

Activité des ports maritimes

2A. Nombre et tonnage de marchandises (en 1.000 tonnes) selon le type de chargement des navires de mer entrés - suite et fin

CHIFFRES ANNUELS ET MENSUELS	BRUXELLES (Y.C. BASSIN INDUSTRIEL)					
	VRAC LIQUIDE	VRAC SEC	CONTENEURS		RO-RO	
	TONNAGE	TONNAGE	NOMBRE (2)	TONNAGE	NOMBRE (3)	TONNAGE
2005	329	303	-	-	-	-
2006	262	431	116	1	-	-
2007	359	497	723	9	-	-
2008	-	18	-	-	-	-
2009						
JANVIER	-	1	-	-	-	-
FEVRIER	-	1	-	-	-	-
MARS	-	3	-	-	-	-
AVRIL	-	0	-	-	-	-
MAI	-	1	-	-	-	-
JUIN	-	0	-	-	-	-
JUILLET	-	2	-	-	-	-
AOUT	-	1	-	-	-	-
SEPTEMBRE	-	1	-	-	-	-
OCTOBRE	-	1	-	-	-	-
NOVEMBRE	-	0	-	-	-	-
DECEMBRE	-					

CHIFFRES ANNUELS ET MENSUELS	LIEGE					
	VRAC LIQUIDE	VRAC SEC	CONTENEURS		RO-RO	
	TONNAGE	TONNAGE	NOMBRE (2)	TONNAGE	NOMBRE (3)	TONNAGE
2005	0	111	-	-	-	-
2006	-	86	-	-	-	-
2007	-	7	-	-	-	-
2008	-	0	-	-	-	-
2009						
JANVIER	-	-	-	-	-	-
FEVRIER	-	0	-	-	-	-
MARS	-	-	-	-	-	-
AVRIL	-	-	-	-	-	-
MAI	-	-	-	-	-	-
JUIN	-	-	-	-	-	-
JUILLET	-	0	-	-	-	-
AOUT	-	-	-	-	-	-
SEPTEMBRE	-	0	-	-	-	-
OCTOBRE	-	0	-	-	-	-
NOVEMBRE	-	-	-	-	-	-
DECEMBRE	-					

(1) excepté les mouvements entre les ports belges (2) en EVP (Equivalent Vingt Pieds) (3) en unités ro-ro.

Source: Déclaration générale et formulaire de déclaration pour transport par conteneur et unités ro-ro (directive 95/64/CE) à l'entrée de navires, Gemeentelijk Havenbedrijf Antwerpen, Havenbestuur Brugge-Zeebrugge, Haven Oostende, Havenbedrijf Gent.

Note: Le poids de la cargaison est considéré y compris les emballages, mais sans la tare des véhicules, conteneurs, unités ro-ro et unités navigantes.

Activité des ports maritimes

2B. Nombre et tonnage de marchandises (en 1.000 tonnes) selon le type de chargement des navires de mer sortis

CHIFFRES ANNUELS ET MENSUELS	TOUS LES PORTS BELGES (1)					
	VRAC LIQUIDE	VRAC SEC	CONTENEURS		RO-RO	
	TONNAGE	TONNAGE	NOMBRE (2)	TONNAGE	NOMBRE (3)	TONNAGE
2005	12.913	8.647	4.082.836	44.956	2.303.360	10.583
2006	13.293	8.962	4.342.635	48.134	2.541.226	11.891
2007	16.461	8.418	5.066.088	54.316	2.760.683	13.036
2008	15.098	8.279	5.401.076	57.722	2.679.948	12.371
2009						
JANVIER	930	493	345.960	3.524	147.527	742
FEVRIER	1.056	680	350.412	3.813	155.404	734
MARS	1.153	518	385.431	4.344	151.312	772
AVRIL	1.091	619	396.597	4.500	144.540	758
MAI	1.365	531	391.679	4.634	145.783	736
JUIN	1.614	805	386.438	4.584	156.062	740
JUILLET	1.157	739	394.172	4.694	187.475	815
AOUT	1.220	699	384.603	4.511	150.020	723
SEPTEMBRE	1.488	672	408.243	4.586	207.078	632
OCTOBRE	1.461	814	419.400	4.833	234.613	637
NOVEMBRE	1.367	838	393.476	4.568	187.628	585
DECEMBRE						

CHIFFRES ANNUELS ET MENSUELS	ANVERS					
	VRAC LIQUIDE	VRAC SEC	CONTENEURS		RO-RO	
	TONNAGE	TONNAGE	NOMBRE (2)	TONNAGE	NOMBRE (3)	TONNAGE
2005	10.732	6.589	3.331.994	36.677	644.811	1.799
2006	10.952	6.682	3.492.116	38.738	653.319	1.962
2007	13.675	6.274	4.070.646	43.819	740.395	2.434
2008	12.027	5.739	4.351.827	47.012	797.789	2.575
2009						
JANVIER	806	358	256.641	2.751	50.003	154
FEVRIER	944	423	271.454	3.036	52.264	173
MARS	1.075	371	310.742	3.429	52.181	162
AVRIL	1.033	422	320.639	3.594	53.056	164
MAI	1.261	344	310.155	3.589	50.912	156
JUIN	1.509	499	305.583	3.549	54.627	153
JUILLET	1.076	599	314.589	3.664	74.328	193
AOUT	1.069	515	292.029	3.366	58.747	171
SEPTEMBRE	1.393	534	309.330	3.512	67.291	152
OCTOBRE	1.333	544	317.259	2.642	76.371	191
NOVEMBRE	1.153	615	297.315	3.423	61.378	159
DECEMBRE						

(1) excepté les mouvements entre les ports belges (2) en EVP (Equivalent Vingt Pieds) (3) en unités ro-ro.

Source: Déclaration générale et formulaire de déclaration pour transport par conteneur et unités ro-ro (directive 95/64/CE) à la sortie de navires, Gemeentelijk Havenbedrijf Antwerpen, Havenbestuur Brugge-Zeebrugge, Haven Oostende, Havenbedrijf Gent.

Note: Le poids de la cargaison est considéré y compris les emballages, mais sans la tare des véhicules, conteneurs, unités ro-ro et unités navigantes.

Activité des ports maritimes

2B. Nombre et tonnage de marchandises (en 1.000 tonnes) selon le type de chargement des navires de mer sortis - suite

CHIFFRES ANNUELS ET MENSUELS	GAND (Y.C. ZELZATE)					
	VRAC LIQUIDE	VRAC SEC	CONTENEURS		RO-RO	
	TONNAGE	TONNAGE	NOMBRE (2)	TONNAGE	NOMBRE (3)	TONNAGE
2005	989	1.796	21.327	261	3.608	11
2006	831	1.997	19.046	147	118.602	791
2007	903	1.834	29.460	224	113.994	841
2008	1.086	2.287	30.107	250	94.582	748
2009						
JANVIER	109	119	2.160	17	5.639	48
FEVRIER	107	241	1.908	15	5.613	45
MARS	64	136	2.138	18	6.666	55
AVRIL	55	184	2.034	19	6.388	47
MAI	102	170	2.315	19	5.335	54
JUIN	103	303	2.427	21	7.654	51
JUILLET	63	125	1.614	13	6.242	36
AOUT	75	169	2.612	20	5.660	45
SEPTEMBRE	91	131	3.228	21	26.536	68
OCTOBRE	120	258	2.993	24	46.708	71
NOVEMBRE	86	214	4.175	24	31.727	59
DECEMBRE						

CHIFFRES ANNUELS ET MENSUELS	BRUGES-ZEEBRUGGE					
	VRAC LIQUIDE	VRAC SEC	CONTENEURS		RO-RO	
	TONNAGE (4)	TONNAGE (4)	NOMBRE (2)	TONNAGE	NOMBRE (3)	TONNAGE
2005	936	26	680.378	7.602	1.514.481	5.470
2006	1270	33	796.932	8.692	1.627.817	5.811
2007	1650	27	935.015	9.756	1.757.518	6.114
2008	1783	101	990.969	9.941	1.645.025	5.501
2009						
JANVIER	2	0	85.224	722	82.010	318
FEVRIER	0	1	75.584	736	89.294	307
MARS	0	0	71.048	871	83.374	320
AVRIL	0	1	72.461	862	75.437	320
MAI	0	2	78.084	1.006	81.405	332
JUIN	0	2	77.931	1.004	86.452	358
JUILLET	0	3	77.968	1.017	99.550	420
AOUT	63	1	89.963	1.125	78.946	349
SEPTEMBRE	0	1	95.607	1.051	106.707	267
OCTOBRE	0	1	99.149	1.166	105.250	232
NOVEMBRE	125	0	91.986	1.120	88.334	203
DECEMBRE						

(1) excepté les mouvements entre les ports belges (2) en EVP (Equivalent Vingt Pieds) (3) en unités ro-ro.

(4) des chiffres incomplets.

Source: Déclaration générale et formulaire de déclaration pour transport par conteneur et unités ro-ro (directive 95/64/CE) à la sortie de navires, Gemeentelijk Havenbedrijf Antwerpen, Havenbestuur Brugge-Zeebrugge, Haven Oostende, Havenbedrijf Gent.

Note: Le poids de la cargaison est considéré y compris les emballages, mais sans la tare des véhicules, conteneurs, unités ro-ro et unités navigantes.

Activité des ports maritimes

2B. Nombre et tonnage de marchandises (en 1.000 tonnes) selon le type de chargement des navires de mer sortis - suite

CHIFFRES ANNUELS ET MENSUELS	OSTENDE					
	VRAC LIQUIDE	VRAC SEC	CONTENEURS		RO-RO	
	TONNAGE	TONNAGE	NOMBRE (2)	TONNAGE	NOMBRE (3)	TONNAGE
2005	0	0	34.473	416	140.460	3.303
2006	0	0	34.401	555	141.488	3.327
2007	0	0	30.246	508	148.776	3.647
2008	0	0	28.098	519	142.552	3.547
2009						
JANVIER	-	0	1.785	31	9.875	222
FEVRIER	0	0	1.467	25	8.233	208
MARS	-	0	1.505	27	9.091	234
AVRIL	0	0	1.464	25	9.659	227
MAI	0	0	1.125	20	8.131	193
JUIN	0	0	497	9	7.329	178
JUILLET	-	0	0	0	7.355	167
AOUT	-	0	0	0	6.667	158
SEPTEMBRE	0	0	78	2	6.544	145
OCTOBRE	0	0	0	0	6.284	143
NOVEMBRE	-	0	0	0	6.189	163
DECEMBRE						

CHIFFRES ANNUELS ET MENSUELS	NIEUPOORT					
	VRAC LIQUIDE	VRAC SEC	CONTENEURS		RO-RO	
	TONNAGE	TONNAGE	NOMBRE (2)	TONNAGE	NOMBRE (3)	TONNAGE
2005	-	0	-	-	-	-
2006	-	0	-	-	-	-
2007	-	0	-	-	-	-
2008	-	0	-	-	-	-
2009						
JANVIER	-	0	-	-	-	-
FEVRIER	-	0	-	-	-	-
MARS	-	0	-	-	-	-
AVRIL	-	0	-	-	-	-
MAI	-	0	-	-	-	-
JUIN	-	0	-	-	-	-
JUILLET	-	0	-	-	-	-
AOUT	-	0	-	-	-	-
SEPTEMBRE	-	0	-	-	-	-
OCTOBRE	-	0	-	-	-	-
NOVEMBRE	-	0	-	-	-	-
DECEMBRE						

(1) excepté les mouvements entre les ports belges (2) en EVP (Equivalent Vingt Pieds) (3) en unités ro-ro.

Source: Déclaration générale et formulaire de déclaration pour transport par conteneur et unités ro-ro (directive 95/64/CE) à la sortie de navires, Gemeentelijk Havenbedrijf Antwerpen, Havenbestuur Brugge-Zeebrugge, Haven Oostende, Havenbedrijf Gent.

Note: Le poids de la cargaison est considéré y compris les emballages, mais sans la tare des véhicules, conteneurs, unités ro-ro et unités navigantes.

Activité des ports maritimes

2B. Nombre et tonnage de marchandises (en 1.000 tonnes) selon le type de chargement des navires de mer sortis - suite

CHIFFRES ANNUELS ET MENSUELS	BRUXELLES (Y.C. BASSIN INDUSTRIEL)					
	VRAC LIQUIDE	VRAC SEC	CONTENEURS		RO-RO	
	TONNAGE	TONNAGE	NOMBRE (2)	TONNAGE	NOMBRE (3)	TONNAGE
2005	139	72	-	-	-	-
2006	105	68	141	2	-	-
2007	90	96	722	9	-	-
2008	-	0	-	-	-	-
2009						
JANVIER	-	0	-	-	-	-
FEVRIER	-	0	-	-	-	-
MARS	-	0	-	-	-	-
AVRIL	-	-	-	-	-	-
MAI	-	0	-	-	-	-
JUIN	-	-	-	-	-	-
JUILLET	-	0	-	-	-	-
AOUT	-	0	-	-	-	-
SEPTEMBRE	-	0	-	-	-	-
OCTOBRE	-	0	-	-	-	-
NOVEMBRE	-	-	-	-	-	-
DECEMBRE	-	-	-	-	-	-

CHIFFRES ANNUELS ET MENSUELS	LIEGE					
	VRAC LIQUIDE	VRAC SEC	CONTENEURS		RO-RO	
	TONNAGE	TONNAGE	NOMBRE (2)	TONNAGE	NOMBRE (3)	TONNAGE
2005	7	20	-	-	-	-
2006	-	1	-	-	-	-
2007	-	6	-	-	-	-
2008	-	7	-	-	-	-
2009						
JANVIER	-	-	-	-	-	-
FEVRIER	-	2	-	-	-	-
MARS	-	-	-	-	-	-
AVRIL	-	-	-	-	-	-
MAI	-	-	-	-	-	-
JUIN	-	-	-	-	-	-
JUILLET	-	1	-	-	-	-
AOUT	-	-	-	-	-	-
SEPTEMBRE	-	1	-	-	-	-
OCTOBRE	-	1	-	-	-	-
NOVEMBRE	-	-	-	-	-	-
DECEMBRE	-	-	-	-	-	-

(1) excepté les mouvements entre les ports belges (2) en EVP (Equivalent Vingt Pieds) (3) en unités ro-ro.

Source: Déclaration générale et formulaire de déclaration pour transport par conteneur et unités ro-ro (directive 95/64/CE) à la sortie de navires, Gemeentelijk Havenbedrijf Antwerpen, Havenbestuur Brugge-Zeebrugge, Haven Oostende, Havenbedrijf Gent.

Note: Le poids de la cargaison est considéré y compris les emballages, mais sans la tare des véhicules, conteneurs, unités ro-ro et unités navigantes.

Activité des ports maritimes

Evolution du tonnage de marchandises (en 1.000 tonnes) selon le type de chargement des navires de mer entrés dans tous les ports belges de janvier à novembre 2009

Graphique 2.

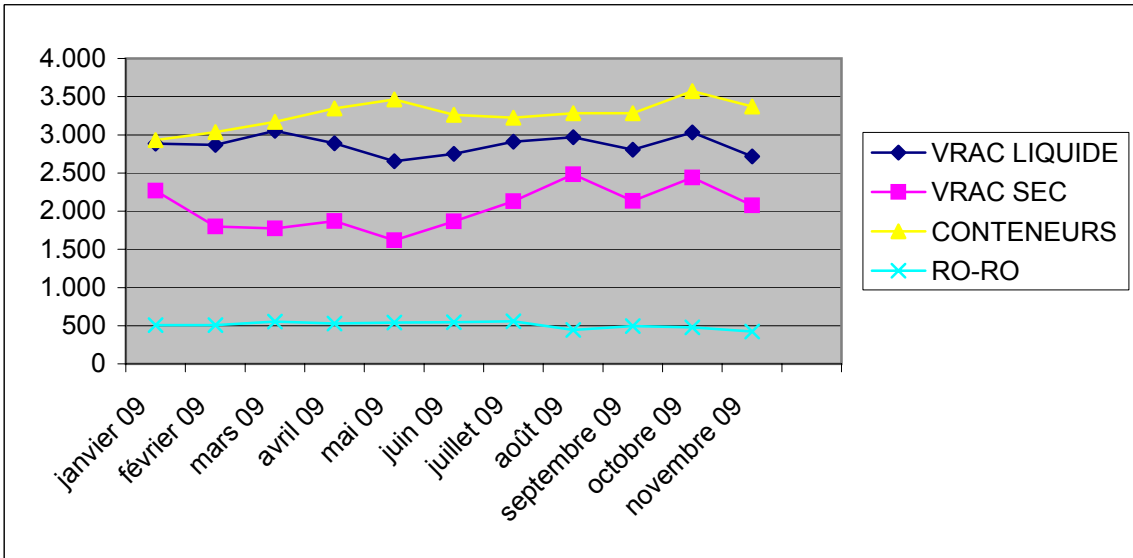

Activité des ports maritimes

Evolution du tonnage de marchandises (en 1.000 tonnes) selon le type de chargement des navires de mer sortis dans tous les ports belges de janvier à novembre 2009

Graphique 2.

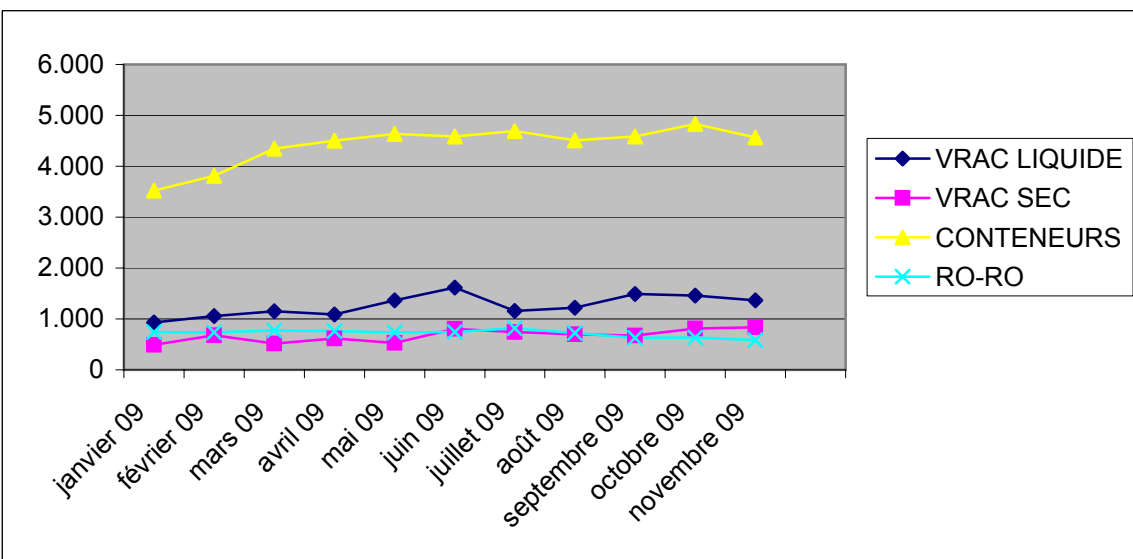

Navigation intérieure

**NAVIGATION INTERIEURE
EVOLUTION DANS LE TEMPS**

**A) REPARTITION DU TRANSPORT PAR VOIE NAVIGABLE D'APRES L'EXPORT, L'IMPORT, LE TRANSIT
ET LE TRAFIC INTERIEUR**

CHIFFRES ANNUELS ET MENSUELS	TRAFIC INTERIEUR		IMPORT		EXPORT		TRANSIT		TOTAL	
	T (1)	TKM (2)	T	TKM	T	TKM	T	TKM	T	TKM
2003	31.120	2.832	60.781	3.330	41.526	1.566	4.330	573	137.757	8.301
2004	35.748	3.057	66.794	3.317	41.078	1.528	4.147	557	147.767	8.459
2005	35.697	3.068	78.848	3.465	49.058	1.608	4.490	578	168.093	8.719
2006	37.596	3.170	74.552	3.468	49.123	1.663	5.173	671	166.444	8.972
2007(3) (4)	38.643	3.406	56.302	3.363	28.842	1.439	10.858	798	134.645	9.006
2008(3) (4)	36.772	3.498	53.472	3.090	29.943	1.425	10.163	733	130.350	8.746
2008										
JANVIER	3.240	304	4.233	253	2.319	108	1.067	63	10.859	728
FEVRIER	2.973	283	4.007	245	2.072	118	823	62	9.875	708
MARS	3.875	366	4.376	244	3.488	136	827	61	12.566	807
AVRIL	3.236	289	5.257	288	2.609	136	1.058	71	12.160	784
MAI	3.258	300	4.539	263	2.561	120	1.110	65	11.468	748
JUIN	3.113	296	4.654	274	2.500	117	825	64	11.092	751
JUILLET	2.783	281	4.513	256	2.541	119	1.068	68	10.905	724
AOUT	2.810	282	4.752	269	2.347	109	730	50	10.639	710
SEPTEMBRE	3.119	315	4.765	276	2.643	124	686	54	11.213	769
OCTOBRE	3.241	307	4.751	277	2.755	135	915	70	11.662	789
NOVEMBRE	2.607	237	4.205	251	2.240	116	580	56	9.632	660
DECEMBRE	2.517	238	3.420	194	1.868	87	474	49	8.279	568
2009										
JANVIER	2.509	218	4.210	247	1.826	86	541	54	9.086	605
FEVRIER	2.866	243	3.556	195	1.977	89	526	49	8.925	576
MARS	2.786	244	4.083	219	2.087	108	681	51	9.637	622
AVRIL	2.406	207	3.551	187	1.977	89	464	40	8.398	523
MAI	3.459	251	3.586	192	1.674	82	465	48	9.184	573
JUIN	2.827	230	3.565	195	2.103	102	459	45	8.954	572
JUILLET										
AOUT										
SEPTEMBRE										
OCTOBRE										
NOVEMBRE										
DECEMBRE										

(1) 1 000 tonnes.

(2) 1 000 000 tonnes-km.

(3) Les données de 2007 et 2008 ne sont pas comparables avec les données des années précédentes en raison de la modification de la méthode de collecte de données suite à un nouveau règlement européen.

(4) En raisons des arrondis, le total des mois peut être différent du total de l'année.

NAVIGATION INTERIEURE
EVOLUTION DANS LE TEMPS
B) ACTIVITE D'APRES LA NATURE DES MARCHANDISES TRANSPORTEES (1 000 TONNES)

code (1)	TOTAL	01	02	03	04	05	06	07	08	09	10
CHIFFRES ANNUELS ET MENSUELS											
2007 (2)	134.647	6.554	11.347	41.892	4.331	3	1.181	12.117	10.690	7.851	11.422
2008 (2)	130.347	6.382	11.312	42.651	3.661	9	1.077	12.898	9.817	8.780	8.637
2008											
JANVIER	10.860	481	1.411	3.043	279	-	70	1.217	956	669	772
FEVRIER	9.876	483	947	2.965	277	2	118	997	832	678	770
MARS	12.565	501	829	4.291	377	-	116	1.102	809	1.605	745
AVRIL	12.160	584	1.308	4.068	319	-	85	1.098	883	686	817
MAI	11.469	573	945	4.073	327	-	66	1.016	765	710	792
JUIN	11.090	578	882	3.757	247	2	70	948	845	667	800
JUILLET	10.904	469	1.051	3.371	258	-	52	1.060	871	584	738
AOUT	10.639	519	767	3.807	314	-	100	897	774	640	647
SEPTEMBRE	11.213	588	830	3.806	327	5	100	1.073	861	675	771
OCTOBRE	11.662	628	1.064	3.944	337	-	127	1.155	824	708	816
NOVEMBRE	9.630	502	618	3.191	315	-	79	1.181	778	609	545
DECEMBRE	8.279	476	660	2.335	284	-	94	1.154	619	549	424
2009											
JANVIER	7.758	475	578	1.989	265	2	102	1.367	876	433	420
FEVRIER	8.924	446	641	3.087	256	-	67	1.054	801	410	435
MARS	9.635	453	713	3.482	258	-	116	1.028	835	525	458
AVRIL	8.399	496	420	2.782	233	-	120	933	810	444	386
MAI	9.184	506	431	2.737	246	-	67	1.906	711	447	384
JUIN	8.960	536	378	3.438	241	-	62	936	755	527	388
JUILLET											
AOUT											
SEPTEMBRE											
OCTOBRE											
NOVEMBRE											
DECEMBRE											

- (1)
- 01 Produits de l'agriculture, de la chasse et de la forêt; poissons et autres produits de la pêche.
 - 02 Houille et lignite; pétrole brut et gaz naturel.
 - 03 Minerais métalliques et autres produits d'extraction; tourbe; minerais d'uranium et thorium.
 - 04 Produits alimentaires, boissons et tabac.
 - 05 Textiles et produits textiles, cuir et articles en cuir.
 - 06 Bois et produits du bois et du liège (hormis les meubles); vannerie et sparterie; pâte à papier; papier et articles en papier, produits imprimés ou supports enregistrés.
 - 07 Coke et produits pétroliers raffinés.
 - 08 Produits chimiques et fibres synthétiques; produits en caoutchouc ou en plastique; produits des industries nucléaires.
 - 09 Autres produits minéraux non métalliques.
 - 10 Métaux de base; produits du travail des métaux, sauf machines et matériels.

- (2) En raison des arrondis, le total des mois peut être différent du total de l'année.

11	12	13	14	15	16	17	18	19	20	code (1)
										CHIFFRES ANNUELS ET MENSUELS
58	98	14	199	-	12.122	153	2	14.603	10	2007 (2)
28	80	22	170	0	11.871	3	11	12.935	3	2008 (2)
										2008
4	2	-	13	-	899	0	2	1.042	0	JANVIER
3	3	1	22	-	795	1	1	981	-	FEVRIER
5	9	2	17	-	1.052	0	-	1.105	-	MARS
1	9	1	13	-	1.030	1	3	1.253	1	AVRIL
3	6	1	7	-	1.052	1	2	1.129	1	MAI
5	9	-	17	-	1.106	0	2	1.155	-	JUIN
1	10	0	11	-	1.330	0	0	1.098	0	JUILLET
2	6	4	21	-	1.117	-	-	1.024	-	AOUT
0	6	3	8	-	1.067	0	0	1.093	-	SEPTEMBRE
2	6	3	12	-	995	0	1	1.040	-	OCTOBRE
1	8	3	22	-	745	0	0	1.032	1	NOVEMBRE
1	6	4	7	-	683	0	0	983	-	DECEMBRE
										2009
2	5	2	18	-	595	-	-	628	1	JANVIER
5	4	8	12	-	573	-	-	1.125	0	FEVRIER
2	4	4	17	-	552	-	-	1.187	1	MARS
1	6	3	17	-	614	-	-	1.134	-	AVRIL
3	3	3	17	-	421	-	-	1.300	2	MAI
4	1	3	19	-	439	-	-	1.227	6	JUIN
										JUILLET
										AOUT
										SEPTEMBRE
										OCTOBRE
										NOVEMBRE
										DECEMBRE

- 11 Machines et matériel, n.c.a.(*); machines de bureau et matériel informatique; machines et appareils électriques, n.c.a.(*); équipements de radio, télévision et communication; instruments médicaux, de précision et d'optique, montres, pendules et horloges.
- 12 Matériel de transport.
- 13 Meubles; autres produits manufacturés n.c.a.(*).
- 14 Matières premières secondaires; déchets de voirie et autres déchets.
- 15 Courrier, colis.
- 16 Équipement et matériel utilisés dans le transport de marchandises.
- 17 Marchandises transportées dans le cadre de déménagements (biens d'équipement ménager et mobilier de bureau); bagages transportés séparément des passagers; véhicules automobiles transportés pour réparation; autres biens non marchands, n.c.a.(*).
- 18 Marchandises groupées: mélange de types de marchandises qui sont transportées ensemble.
- 19 Marchandises non identifiables; marchandises qui, pour une raison ou pour une autre, ne peuvent pas être identifiées et ne peuvent donc pas être classées dans l'un des groupes 01 à 16.
- 20 Autres marchandises, n.c.a.(*).
- (*) : non classés ailleurs.

Transport par rail

TRANSPORT PAR RAIL
SOCIETE NATIONALE DES CHEMINS DE FER BELGES - CHIFFRES TOTAUX
1A. TRAFIC DE VOYAGEURS

CHIFFRES ANNUELS ET MENSUELS	NOMBRE DE VOYA- GEURS (MILLIERS)	NOMBRE DE VOYA- GEURS KM (MILLIONS)	NOMBRE DE TRAIN-KM PRODUC- TIFS (MILLIERS)
2004	178.422	8.676	78.105
2005	187.141	9.150	76.469
2006	197.523	9.607	76.230
2007	206.500	9.932	77.324
2008	216.739	10.403	76.632
2009	219.787	10.427	77.045
2009			
JANVIER	18.691	856	6.351
FEVRIER	18.676	849	6.024
MARS	19.534	899	6.695
AVRIL	18.655	883	6.553
MAI	19.216	903	6.375
JUIN	18.728	897	6.578
JUILLET	15.148	813	6.842
AOUT	14.329	790	6.666
SEPTEMBRE	18.275	878	6.585
OCTOBRE	19.832	886	6.291
NOVEMBRE	19.354	878	5.774
DECEMBRE	19.349	895	6.311
2010 (1)			
JANVIER	18.854	861	6.566
FEVRIER	18.936	834	6.069
MARS			
AVRIL			
MAI			
JUIN			
JUILLET			
AOUT			
SEPTEMBRE			
OCTOBRE			
NOVEMBRE			
DECEMBRE			

(1) Chiffres provisoires, les chiffres peuvent changer chaque mois.

TRANSPORT PAR RAIL
SOCIETE NATIONALE DES CHEMINS DE FER BELGES - CHIFFRES TOTAUX
1B. TRAFIC COMMERCIAL DE MARCHANDISES

CHIFFRES ANNUELS ET MENSUELS	1 000 TONNES		WAGONS COMPLETS 1 000 000 TKM (2)		TRAIN-KM PRODUC- TIFS (MILLIERS)	TKM (2) BRUTS REMOR- QUES (MILLIONS)
	TRAFIC INTERIEUR	TRAFIC INTER- NATIONAL	TRAFIC INTERIEUR	TRAFIC INTER- NATIONAL		
	(1)	(1)	(1)	(1)		
2004	23.358	35.019	2.111	5.584	16.622	20.373
2005	24.176	36.205	2.262	5.778	14.320	18.594
2006	25.222	37.329	2.390	6.197	14.759	19.329
2007	21.006	35.702	1.898	5.812	14.308	18.450
2008	23.502	33.826	2.147	5.635	14.324	19.411
2009	14.151	22.370	1.675	3.765	9.354	12.653
2009						
JANVIER	975	1.789	110	310	772	1.006
FEVRIER	1.158	1.844	126	320	821	1.102
MARS	1.283	1.804	141	309	841	1.094
AVRIL	1.203	1.633	134	275	738	959
MAI	1.208	1.685	137	283	732	986
JUIN	1.143	1.859	140	306	755	1.009
JUILLET	1.187	1.933	147	320	790	1.059
AOUT	1.032	1.655	129	279	695	932
SEPTEMBRE	1.305	2.143	163	356	847	1.186
OCTOBRE	1.311	2.311	163	380	883	1.251
NOVEMBRE	1.187	2.004	144	339	762	1.114
DECEMBRE	1.159	1.710	141	288	718	955
2010						
JANVIER	1.261	1.848	148	312	740	799
FEVRIER	1.320	1.893	153	323	750	842
MARS						
AVRIL						
MAI						
JUIN						
JUILLET						
AOUT						
SEPTEMBRE						
OCTOBRE						
NOVEMBRE						
DECEMBRE						

(1) Ne comprend ni les transports militaires ni les transports de service.

(2) tonnes-km.

Navigation aérienne

NAVIGATION AERIENNE
ACTIVITE DES AERODROMES BELGES (VOLS COMMERCIAUX) (1)
1A. EVOLUTION DANS LE TEMPS

CHIFFRES ANNUELS ET MENSUELS	TOUS LES AERODROMES BELGES					
	NOMBRE DE VOLS		NOMBRE DE PASSAGERS (2)		MARCHANDISES (3) (TONNE)	
	AU DEPART	A L'ARRIVEE	AU DEPART	A L'ARRIVEE	AU DEPART	A L'ARRIVEE
2008	158.584	158.446	11.209.335	11.152.864	627.698	623.119
2009	150.755	150.456	10.894.376	10.851.438	477.762	475.735
2009						
JANVIER	10.842	10.849	618.895	664.684	34.599	38.276
FEVRIER	10.787	10.721	667.578	636.034	36.397	38.429
MARS	12.697	12.702	772.771	798.374	39.823	43.676
AVRIL	12.727	12.648	985.139	920.940	36.407	41.012
MAI	13.455	13.421	982.553	975.417	36.266	37.994
JUIN	13.741	13.682	1.028.586	963.365	38.108	37.878
JUILLET	14.027	13.927	1.272.957	1.070.719	40.457	35.037
AOUT	13.523	13.552	1.038.208	1.236.745	36.821	31.334
SEPTEMBRE	13.551	13.568	1.005.286	1.062.255	37.744	35.269
OCTOBRE	13.024	13.028	957.690	959.309	45.330	41.798
NOVEMBRE	11.584	11.584	786.597	837.776	46.957	45.650
DECEMBRE	10.797	10.774	778.116	725.820	48.853	49.382

CHIFFRES ANNUELS ET MENSUELS	BRUXELLES NATIONAL					
	NOMBRE DE VOLS		NOMBRE DE PASSAGERS (2)		MARCHANDISES (3) (TONNE)	
	AU DEPART	A L'ARRIVEE	AU DEPART	A L'ARRIVEE	AU DEPART	A L'ARRIVEE
2008	117.833	117.814	9.353.899	9.356.489	324.833	333.910
2009	105.925	105.860	8.571.673	8.600.523	210.262	190.929
2009						
JANVIER	7.932	7.948	495.933	537.312	16.150	16.261
FEVRIER	7.848	7.818	534.023	509.372	17.925	16.838
MARS	9.062	9.064	626.365	649.911	19.850	19.256
AVRIL	9.105	9.047	792.231	742.973	16.975	17.497
MAI	9.445	9.458	776.550	780.370	16.872	15.770
JUIN	9.640	9.591	811.823	767.239	17.250	16.728
JUILLET	9.678	9.629	995.132	841.774	17.307	14.973
AOUT	9.127	9.170	791.183	967.168	16.253	13.737
SEPTEMBRE	9.592	9.596	792.603	844.458	16.086	13.570
OCTOBRE	9.141	9.167	755.847	758.275	18.879	15.192
NOVEMBRE	8.050	8.066	605.147	647.013	18.780	15.325
DECEMBRE	7.305	7.306	594.836	554.658	17.935	15.782

(1) Antwerpen, Brussel nationaal, Charleroi, Luik, Oostende.

(2) Les passagers en transit sont inclus dans le départ et l'arrivée.

(3) Le fret + courrier.

NAVIGATION AERIEENNE (SUITE)
ACTIVITE DES AERODROMES BELGES (VOLS COMMERCIAUX) (1)
1A. EVOLUTION DANS LE TEMPS

CHIFFRES ANNUELS ET MENSUELS	ANVERS					
	NOMBRE DE VOLS		NOMBRE DE PASSAGERS (2)		MARCHANDISES (3) (TONNE)	
	AU DEPART	A L'ARRIVEE	AU DEPART	A L'ARRIVEE	AU DEPART	A L'ARRIVEE
2008	11.462	11.533	65.774	64.231	343	347
2009	11.757	11.812	64.741	64.777	380	377
2009						
JANVIER	775	777	4.473	7.231	24	25
FEVRIER	787	786	4.815	4.621	26	26
MARS	1.166	1.167	5.606	5.410	27	27
AVRIL	1.059	1.061	5.621	5.198	30	33
MAI	1.183	1.180	5.810	5.467	35	35
JUIN	1.177	1.191	6.095	5.961	45	44
JUILLET	1.131	1.115	5.620	5.296	40	40
AOUT	1.186	1.207	4.376	4.213	23	20
SEPTEMBRE	1.022	1.038	5.745	5.340	32	29
OCTOBRE	923	924	5.883	5.662	38	32
NOVEMBRE	699	712	5.536	5.403	30	33
DECEMBRE	649	654	5.161	4.975	30	33

CHIFFRES ANNUELS ET MENSUELS	OSTENDE					
	NOMBRE DE VOLS		NOMBRE DE PASSAGERS (2)		MARCHANDISES (3) (TONNE)	
	AU DEPART	A L'ARRIVEE	AU DEPART	A L'ARRIVEE	AU DEPART	A L'ARRIVEE
2008	6.178	6.124	102.419	82.783	37.390	38.619
2009	6.969	6.947	99.106	74.498	31.386	38.318
2009						
JANVIER	396	393	3.730	2.698	2.545	4.153
FEVRIER	417	418	3.179	2.493	3.428	3.697
MARS	542	543	3.502	3.135	2.576	3.632
AVRIL	492	486	5.762	3.787	2.014	3.508
MAI	701	697	13.722	9.465	2.348	4.139
JUIN	683	684	12.034	8.688	2.228	3.279
JUILLET	716	720	16.870	10.412	2.287	1.551
AOUT	834	828	15.324	13.897	2.676	1.486
SEPTEMBRE	612	607	11.415	8.466	2.199	1.771
OCTOBRE	571	566	6.181	5.259	3.021	2.250
NOVEMBRE	493	491	3.891	3.385	2.674	2.884
DECEMBRE	512	514	3.496	2.813	3.390	5.968

(1) Antwerpen, Brussel nationaal, Charleroi, Luik, Oostende.

(2) Les passagers en transit sont inclus dans le départ et l'arrivée.

(3) Le fret + courrier.

NAVIGATION AERIEENNE (SUITE)
ACTIVITE DES AERODROMES BELGES (VOLS COMMERCIAUX) (1)
1A. EVOLUTION DANS LE TEMPS

CHIFFRES ANNUELS ET MENSUELS	CHARLEROI					
	NOMBRE DE VOLS		NOMBRE DE PASSAGERS (2)		MARCHANDISES (3) (TONNE)	
	AU DEPART	A L'ARRIVEE	AU DEPART	A L'ARRIVEE	AU DEPART	A L'ARRIVEE
2008	9.622	9.596	1.482.268	1.459.679	0	0
2009	13.159	13.133	1.971.009	1.948.888	0	1
2009						
JANVIER	843	834	108.481	109.711	0	0
FEVRIER	805	800	119.559	114.435	0	0
MARS	909	915	130.671	133.992	0	0
AVRIL	1.037	1.036	168.669	159.553	0	0
MAI	1.096	1.089	168.482	166.154	0	0
JUIN	1.138	1.137	176.787	166.393	0	0
JUILLET	1.248	1.246	215.755	185.710	0	1
AOUT	1.258	1.262	193.043	216.562	0	0
SEPTEMBRE	1.181	1.177	175.977	183.235	0	0
OCTOBRE	1.215	1.216	179.180	179.870	0	0
NOVEMBRE	1.235	1.233	165.396	175.361	0	0
DECEMBRE	1.194	1.188	169.009	157.912	0	0

CHIFFRES ANNUELS ET MENSUELS	LIEGE					
	NOMBRE DE VOLS		NOMBRE DE PASSAGERS (2)		MARCHANDISES (3) (TONNE)	
	AU DEPART	A L'ARRIVEE	AU DEPART	A L'ARRIVEE	AU DEPART	A L'ARRIVEE
2008	13.489	13.379	204.975	189.682	265.132	250.243
2009	12.945	12.704	187.847	162.752	235.734	246.110
2009						
JANVIER	896	897	6.278	7.732	15.880	17.837
FEVRIER	930	899	6.002	5.113	15.018	17.868
MARS	1.018	1.013	6.627	5.926	17.370	20.761
AVRIL	1.034	1.018	12.856	9.429	17.388	19.974
MAI	1.030	997	17.989	13.961	17.011	18.050
JUIN	1.103	1.079	21.847	15.084	18.585	17.827
JUILLET	1.254	1.217	39.580	27.527	20.823	18.472
AOUT	1.118	1.085	34.282	34.905	17.869	16.091
SEPTEMBRE	1.144	1.150	19.546	20.756	19.427	19.899
OCTOBRE	1.174	1.155	10.599	10.243	23.392	24.324
NOVEMBRE	1.107	1.082	6.627	6.614	25.473	27.408
DECEMBRE	1.137	1.112	5.614	5.462	27.498	27.599

(1) Antwerpen, Brussel nationaal, Charleroi, Luik, Oostende.

(2) Les passagers en transit sont inclus dans le départ et l'arrivée.

(3) Le fret + courrier.

NAVIGATION AERIENNE
ACTIVITE DES AERODROMES BELGES (1)
1B. PAYS LES PLUS IMPORTANTS (SELON LE NOMBRE DE VOLS)
CHIFFRES MENSUELS DECEMBRE 2009

CHIFFRES MENSUELS	NOMBRE DE VOLS		NOMBRE DE PASSAGERS		MARCHANDISES (2) (EN TONNES)	
	AU DEPART	A L'ARRIVEE	AU DEPART	A L'ARRIVEE	AU DEPART	A L'ARRIVEE
ALLEMAGNE	1.000	994	48.260	45.201	2.691	2.055
ARABIE SAOUDITE	44	48	0	0	672	0
AUTRICHE	235	227	14.206	15.520	248	367
BAHREIN	59	15	0	0	4.311	787
BELGIQUE	522	505	2.422	2.144	136	157
BULGARIE	44	46	5.098	4.018	200	29
CAMEROUN	21	24	5.361	4.971	89	105
CANADA	35	43	6494	6904	485	381
CHINE	24	34	2.305	2.164	804	2.096
CROATIE	26	27	1.504	1.193	6	0
DANEMARK	243	245	14.923	14.387	269	158
EGYPTE	144	211	16.048	15.176	190	6.953
EMIRATS ARABES UNIS	72	37	6.221	4.835	3.550	995
ESPAGNE	1.079	1.071	121.338	107.819	1.360	996
ETATS-UNIS	300	373	46.186	45.634	5.804	11.562
FINLANDE	108	88	6.865	5.858	287	32
FRANCE	820	889	40.846	40.502	995	1.315
GRECE	141	118	11.350	10.700	410	14
HONGRIE	141	126	10.971	9.071	431	37
INDE	106	105	22.656	19.126	1.769	1.678
IRLANDE	135	131	15.410	8.288	228	5
ISRAEL	112	128	6.845	5.746	3.889	5.355
ITALIE	1.054	1.029	85.857	82.337	1.634	1.404
JORDANIE	31	20	1201	1246	491	172
LETTONIE	44	45	5.081	4.482	4	1
LIBYE	32	31	1.287	1.347	820	800
LITUANIE	19	19	1.552	1.345	2	0
MALTE	26	19	2.666	1.287	9	2
MAROC	261	260	33.011	32.306	283	212
NIGER	59	27	0	0	2.925	796
NORVEGE	140	131	7.907	8.288	96	5
PAYS-BAS	241	262	7.898	8.853	1	48
POLOGNE	193	182	14.366	11.139	261	107
PORTUGAL	275	280	23.853	18.429	463	289
ROUMANIE	108	101	9.343	7.160	201	83
ROYAUME-UNI	1.210	1.254	46.527	49.463	2.615	3.218
RUSSIE	63	62	4.319	4.314	41	26
SENEGAL	30	30	7.521	5.333	218	221
SLOVAQUIE	33	34	2.947	2.306	0	0
SLOVENIE	66	65	2.307	1.834	48	21
SUEDE	330	331	18.432	19.458	982	719
SUISSE	386	388	28.772	27.629	176	127
TCHEQUIE	185	188	12.343	10.899	192	169
TUNISIE	62	60	7.919	7.722	14	19
TURQUIE	194	187	18.659	18.873	738	484

(1) Anvers, Bruxelles national, Charleroi, Liège, Ostende.

(2) Le fret + courrier.

Véhicules à moteur

VEHICULES A MOTEUR
1A. VEHICULES A MOTEUR NEUFS, MIS EN CIRCULATION
EVOLUTION DANS LE TEMPS

CHIFFRES ANNUELS ET MENSUELS	IMMATRICULATION DE VEHICULES A MOTEURS NEUFS MIS EN CIRCULATION						
	VOITURES POUR PERSONNES	AUTO-BUS ET AUTOCARS	VEHICULES POUR LE TRANSPORT DE MARCHANDISES	TRACTEURS	TRACTEURS AGRICOLES	TOTAL	MOTOS (1) SCOOTERS, AUTO-SCOOTERS, (2)
2004	489.262	911	63.859	5.200	4.102	563.334	25.118
2005	484.317	856	68.052	5.945	3.617	563.376	24.977
2006	530.296	914	66.592	4.730	3.748	603.339	27.290
2007	529.025	1.093	74.342	6.232	3.478	611.242	30.143
2008	540.542	1.207	70.497	6.331	3.901	622.478	30.112
2009	479.920	984	56.387	3.268	2.914	543.473	27.528
2009							
JANVIER	48.033	83	6.312	580	279	55.287	1.268
FEVRIER	46.148	47	5.312	381	302	52.190	2.195
MARS	50.736	109	5.800	386	388	57.419	3.094
AVRIL	48.114	107	5.607	302	332	54.462	3.578
MAI	38.390	117	4.763	229	267	43.766	2.982
JUIN	44.112	94	5.288	234	265	49.993	3.607
JUILLET	36.287	97	4.050	198	182	40.814	3.224
AOUT	30.333	88	3.671	198	239	34.529	2.576
SEPTEMBRE	35.908	61	3.865	292	218	40.344	2.271
OCTOBRE	40.005	50	4.890	241	179	45.365	1.578
NOVEMBRE	35.263	101	3.787	162	145	39.458	706
DECEMBRE	26.591	30	3.042	65	118	29.846	449
2010							
JANVIER	49.709	89	5.535	394	186	55.913	926
FEVRIER	47.840	87	4.522	200	241	52.890	1.756
MARS	64.781	83	6.470	278	418	72.030	2.999
AVRIL							
MAI							
JUIN							
JUILLET							
AOUT							
SEPTEMBRE							
OCTOBRE							
NOVEMBRE							
DECEMBRE							

(1) Les vélomoteurs de 50 cc et moins, dépassant la vitesse de 45 km/h sont considéré comme motos.

(2) Cylindrée maximum de 350 cm³ et poids maximum de 350 kg.

VEHICULES A MOTEUR (SUITE)**1B. VEHICULES A MOTEUR D'OCCASION, MIS EN CIRCULATION****EVOLUTION DANS LE TEMPS**

CHIFFRES ANNUELS ET MENSUELS	IMMATRICULATION DE VEHICULES A MOTEUR D'OCCASION					
	VOITURES POUR PERSONNES	AUTO- BUS ET AUTOCARS	VEHICULES POUR LE TRANS- PORT DE MARCHAN- DISES	TRACTEURS	TRACTEURS AGRICOLES	TOTAL
2005	658.161	743	86.314	4.085	7.244	756.547
2006	696.606	821	86.618	4.573	8.077	796.695
2007	662.496	823	79.467	3.750	7.878	754.414
2008	653.109	810	77.426	3.288	8.293	742.926
2009	681.766	870	81.492	3.351	7.918	775.397
2009						
JANVIER	50.285	93	6.447	262	555	57.642
FEVRIER	54.729	96	6.639	246	750	62.460
MARS	62.345	84	7.725	303	858	71.315
AVRIL	61.169	105	7.034	281	777	69.366
MAI	56.670	63	6.298	276	739	64.046
JUIN	66.021	63	7.353	331	795	74.563
JUILLET	59.602	63	6.697	261	654	67.277
AOUT	52.867	71	6.038	280	682	59.938
SEPTEMBRE	59.722	56	7.291	388	702	68.159
OCTOBRE	58.888	57	7.356	259	541	67.101
NOVEMBRE	51.112	53	6.490	205	465	58.325
DECEMBRE	48.356	66	6.124	259	400	55.205
2010						
JANVIER	49.491	94	6.991	324	571	57.471
FEVRIER	51.722	71	7.064	309	625	59.791
MARS	65.413	70	8.506	378	905	75.272
AVRIL						
MAI						
JUIN						
JUILLET						
AOUT						
SEPTEMBRE						
OCTOBRE						
NOVEMBRE						
DECEMBRE						

VEHICULES A MOTEUR**2. VEHICULES NEUFS ET D' OCCASION MIS EN CIRCULATION**

CHIFFRES DETAILLES D' APRES LA RESIDENCE DU DECLARANT

MOIS MARS 2010

RESIDENCE DU DECLARANT	VEHICULES A MOTEUR						MOTOS (1)
	VOITURES POUR PERSONNES	AUTOBUS ET AUTOCARS	VEHICULES TRANSPORT MARCHAND.	TRACTEURS	TRACTEURS AGRICOLES	TOTAL	
A. Neufs							
REGION BRUXELLES-CAPITALE	8.737	9	953	8	6	9.713	208
REGION FLAMANDE	34.060	60	3.827	227	303	38.477	1.756
Province d' Anvers	9.128	17	1.004	66	55	10.270	429
Province de Brabant flamand	8.137	4	929	28	55	9.153	339
Province de Limbourg	4.523	12	452	29	32	5.048	291
Province de Flandre Orientale	6.677	18	738	34	64	7.531	378
Province de Flandre Occidentale	5.595	9	704	70	97	6.475	319
REGION WALLONNE	21.984	14	1.690	43	109	23.840	1.035
Province de Brabant wallon	3.028	2	209	5	11	3.255	139
Province de Hainaut	7.367	-	514	15	38	7.934	342
Province de Liège	6.626	4	606	15	31	7.282	309
Province de Luxembourg	1.937	3	147	5	14	2.106	97
Province de Namur	3.026	5	214	3	15	3.263	148
LE ROYAUME	64.781	83	6.470	278	418	72.030	2.999
B. Occasions							
REGION BRUXELLES-CAPITALE	6.956	3	767	26	3	7.755	
REGION FLAMANDE	35.834	38	4.952	270	530	41.624	
Province d' Anvers	9.934	8	1.290	66	83	11.381	
Province de Brabant flamand	5.768	8	683	36	91	6.586	
Province de Limbourg	5.514	11	868	32	88	6.513	
Province de Flandre Orientale	8.051	9	1.082	77	128	9.347	
Province de Flandre Occidentale	6.567	2	1.029	59	140	7.797	
REGION WALLONNE	22.623	29	2.787	82	372	25.893	
Province de Brabant wallon	2.226	3	226	9	24	2.488	
Province de Hainaut	9.066	20	1.017	30	97	10.230	
Province de Liège	6.591	3	884	30	95	7.603	
Province de Luxembourg	1.704	2	252	10	61	2.029	
Province de Namur	3.036	1	408	3	95	3.543	
LE ROYAUME	65.413	70	8.506	378	905	75.272	

(1) Les vélomoteurs d' une cylindrée de 50 cc et moins, qui dépassent la vitesse de 45 km/h, sont considérés comme motos.

VEHICULES A MOTEUR

3. IMMATRICULATIONS DES VEHICULES A MOTEUR NEUFS MIS EN CIRCULATION
D'APRES LA MARQUE ET LE TYPE. 1 ER TRIMESTRE 2010

MARQUE	TYPE	voiture pour personne	autobus- autocar	véh. pour le transport de march.	tracteur	tracteur agricole	véhicule spécial	moto	Total
ACCESS	ACCESS TRITON	0	0	0	0	0	0	2	2
ACCUBUILD	ACCUBUILD CHS	1	0	0	0	0	0	0	1
ADLY	ADLY ATV-220S	0	0	0	0	0	0	1	1
ADRIA	ADRIA	1	0	0	0	0	0	0	1
	ADRIA ADRIATIK	10	0	0	0	0	0	0	10
	ADRIA CORAL A 660SP	1	0	0	0	0	0	0	1
	ADRIA CORAL S 670SL	1	0	0	0	0	0	0	1
ADRIA MOBIL	ADRIA MOBIL ADRIATIK	2	0	0	0	0	0	0	2
AEBI MFH	AEBI MFH	0	0	0	0	0	2	0	2
AEON	AEON GOES 350S	0	0	0	0	0	0	4	4
	AEON GOES 360	0	0	0	0	0	0	2	2
AHLMANN	AHLMANN	0	0	0	0	0	1	0	1
ALFA ROMEO	ALFA ROMEO	1	0	0	0	0	0	0	1
	ALFA ROMEO ALFA 147	188	0	0	0	0	0	0	188
	ALFA ROMEO ALFA 159	469	0	0	0	0	0	0	469
	ALFA ROMEO ALFA GT	58	0	0	0	0	0	0	58
	ALFA ROMEO ALFABRERA	13	0	0	0	0	0	0	13
	ALFA ROMEO BRERA	15	0	0	0	0	0	0	15
	ALFA ROMEO GT	1	0	0	0	0	0	0	1
	ALFA ROMEO MITO	801	0	0	0	0	0	0	801
	ALFA ROMEO SPIDER	9	0	0	0	0	0	0	9
	ALFA ROMEOALFASPIDER	3	0	0	0	0	0	0	3
	ALFAROMEO AR8CSPIDER	2	0	0	0	0	0	0	2
ALKO	ALKO AMC35LH	0	0	1	0	0	0	0	1
	ALKO AMC50HT	0	0	1	0	0	0	0	1
	PIAGGIO MP3 400LT	0	0	0	0	0	0	1	1
ALPINA	ALPINA B3 BITURBO	3	0	0	0	0	0	0	3
	ALPINA D3 BITURBO	1	0	0	0	0	0	0	1
AMAZONE	AMAZONE	0	0	0	0	0	1	0	1
ANTONIO CARRARO	ANTONIO CARRARO SUPE	0	0	0	0	1	0	0	1
APRILIA	APRILIA ATLANTIC 400	0	0	0	0	0	0	4	4
	APRILIA ATLANTIC 500	0	0	0	0	0	0	2	2
	APRILIA ATLANTIC500S	0	0	0	0	0	0	1	1
	APRILIA DORSODURO750	0	0	0	0	0	0	2	2
	APRILIA MANA850S ABS	0	0	0	0	0	0	2	2
	APRILIA MOJITO 125	0	0	0	0	0	0	3	3
	APRILIA NA 850 MANA	0	0	0	0	0	0	5	5
	APRILIA RS125	0	0	0	0	0	0	3	3
	APRILIA RSV 4	0	0	0	0	0	0	6	6
	APRILIA RSV1000	0	0	0	0	0	0	2	2
	APRILIA SCARABEO 125	0	0	0	0	0	0	2	2
	APRILIA SCARABEO 300	0	0	0	0	0	0	1	1
	APRILIA SCARABEO 500	0	0	0	0	0	0	1	1
	APRILIA SHIVER 750	0	0	0	0	0	0	1	1
	APRILIA SMVDORSODURO	0	0	0	0	0	0	1	1
	APRILIA SPORTCITY125	0	0	0	0	0	0	1	1
	APRILIA SPORTCITY300	0	0	0	0	0	0	3	3
	APRILIA SPORTCITYONE	0	0	0	0	0	0	3	3
	APRILIA SX125	0	0	0	0	0	0	1	1
ARCA	ARCA P740GLC	1	0	0	0	0	0	0	1
ARCTIC CAT	ARCTIC CAT 400 2X4	0	0	0	0	0	0	1	1
	ARCTIC CAT 500I	0	0	0	0	0	0	1	1
	ARCTIC CAT 650-H1	0	0	0	0	0	0	1	1
	ARTIC CAT 700EFI	0	0	0	0	0	0	1	1
ASTON MARTIN	ASTON MARTIN DB9	5	0	0	0	0	0	0	5
	ASTON MARTIN DBS	5	0	0	0	0	0	0	5
	ASTON MARTIN V12	1	0	0	0	0	0	0	1
	ASTON MARTIN V8	1	0	0	0	0	0	0	1
	ASTON MARTIN VANTAGE	14	0	0	0	0	0	0	14
ATK	ATK ANTMID240/220.16	0	0	1	0	0	0	0	1
ATLAS	ATLAS	0	0	0	0	0	2	0	2
ATLAS TEREX	ATLAS TEREX	0	0	0	0	0	2	0	2
AUSA	AUSA	0	0	0	0	0	4	0	4
AUDI	AUDI	2	0	0	0	0	0	0	2
	AUDI A3	2.467	0	0	0	0	0	0	2.467
	AUDI A4	2.624	0	0	0	0	0	0	2.624
	AUDI A5	1.180	0	0	0	0	0	0	1.180
	AUDI A6	1.097	0	0	0	0	2	0	1.099
	AUDI A8	12	0	0	0	0	1	0	13
	AUDI Q5	769	0	0	0	0	0	0	769
	AUDI Q7	106	0	0	0	0	0	0	106

VEHICULES A MOTEUR

3. IMMATRICULATIONS DES VEHICULES A MOTEUR NEUFS MIS EN CIRCULATION
D'APRES LA MARQUE ET LE TYPE. 1 ER TRIMESTRE 2010

MARQUE	TYPE	voiture pour personne	autobus- autocar	véh. pour le transport de march.	tracteur	tracteur agricole	véhicule spécial	moto	Total
	AUDI S3	4	0	0	0	0	0	0	4
	AUDI S5	26	0	0	0	0	0	0	26
	AUDI S8	1	0	0	0	0	0	0	1
	AUDI TT	57	0	0	0	0	0	0	57
AUTOMET	AUTOMET APOLLO	0	5	0	0	0	0	0	5
AUTOSTAR	AUTOSTAR ARYAL	1	0	0	0	0	0	0	1
	AUTOSTAR ATHENOR	12	0	0	0	0	0	0	12
	AUTOSTAR ATLAS	1	0	0	0	0	0	0	1
	AUTOSTAR OXYGEN	2	0	0	0	0	0	0	2
AVANT		0	0	0	0	0	2	0	2
AXR	AXR SPR300	0	0	0	0	0	0	1	1
BAOTIAN	BAOTIAN BT125T-7A1	0	0	0	0	0	0	1	1
	BAOTIAN TANCO 125	0	0	0	0	0	0	1	1
BASHAN	BASHAN ATV200S-7	0	0	0	0	0	0	15	15
	BASHAN ATV250S-11B	0	0	0	0	0	0	7	7
	BASHAN ATV300S-18	0	0	0	0	0	0	2	2
BAVARIA	BAVARIA A070XAG	2	0	0	0	0	0	0	2
	BAVARIA I069XLG	1	0	0	0	0	0	0	1
	BAVARIA I074XLC	1	0	0	0	0	0	0	1
	BAVARIA I730XQF	1	0	0	0	0	0	0	1
	BAVARIA T071XLP	1	0	0	0	0	0	0	1
	BAVARIA T732XLC	1	0	0	0	0	0	0	1
BCS		0	0	0	0	0	3	0	3
	BCS VICTOR 400AR	0	0	0	0	1	0	0	1
BELARUS MTZ82-1	BELARUS	0	0	0	0	1	0	0	1
BENELLI	BENELLI TNT1130	0	0	0	0	0	0	2	2
BENFORD		0	0	0	0	0	3	0	3
BENIMAR	BENIMAR BENIVAN	9	0	0	0	0	0	0	9
	BENIMAR MILEO 840	2	0	0	0	0	0	0	2
	BENIMAR PERSEO 540	2	0	0	0	0	0	0	2
	BENIMAR SPORT	4	0	0	0	0	0	0	4
BENTLEY	BENTLEY ARNAGE	1	0	0	0	0	0	0	1
	BENTLEY CONTI FS	1	0	0	0	0	0	0	1
	BENTLEY CONTI GT	2	0	0	0	0	0	0	2
	BENTLEY CONTI GTC	3	0	0	0	0	0	0	3
	BENTLEY CONTI SS	2	0	0	0	0	0	0	2
	BENTLEY CONTIGTSPEED	2	0	0	0	0	0	0	2
	BENTLEY CONTINENTAL	1	0	0	0	0	0	0	1
	BENTLEYBROOKLANDS	2	0	0	0	0	0	0	2
BENZHOU	BENZHOU YY125T-31	0	0	0	0	0	0	22	22
BETA		0	0	0	0	0	0	1	1
	BETA ALP 2004T	0	0	0	0	0	0	3	3
	BETA ALP 4T 200	0	0	0	0	0	0	1	1
	BETA EVO 2T 250CC	0	0	0	0	0	0	5	5
	BETA EVO 2T 290CC	0	0	0	0	0	0	2	2
	BETA EVO 4T 250CC	0	0	0	0	0	0	1	1
	BETA EVO 4T 300CC	0	0	0	0	0	0	2	2
	BETA REV3 2T 125	0	0	0	0	0	0	1	1
	BETA RR4T-400	0	0	0	0	0	0	3	3
	BETA RR4T-450	0	0	0	0	0	0	1	1
	BETA RR4T-525	0	0	0	0	0	0	2	2
	BETA RR4T520CCMY10	0	0	0	0	0	0	2	2
BMW		8	0	0	0	0	0	0	8
	BMW 116D	1.537	0	0	0	0	0	0	1.537
	BMW 116I	209	0	0	0	0	0	0	209
	BMW 118D	783	0	0	0	0	0	0	783
	BMW 118I	63	0	0	0	0	0	0	63
	BMW 120D	83	0	0	0	0	0	0	83
	BMW 120I	12	0	0	0	0	0	0	12
	BMW 123D	26	0	0	0	0	0	0	26
	BMW 125I	4	0	0	0	0	0	0	4
	BMW 135I	6	0	0	0	0	0	0	6
	BMW 316D	372	0	0	0	0	0	0	372
	BMW 316I	119	0	0	0	0	0	0	119
	BMW 318D	1.657	0	0	0	0	0	0	1.657
	BMW 318I	101	0	0	0	0	0	0	101
	BMW 320D	526	0	0	0	0	0	0	526
	BMW 320D XDRIVE	48	0	0	0	0	0	0	48
	BMW 320I	59	0	0	0	0	0	0	59
	BMW 325D	35	0	0	0	0	0	0	35
	BMW 325I	21	0	0	0	0	0	0	21

VEHICULES A MOTEUR

3. IMMATRICULATIONS DES VEHICULES A MOTEUR NEUFS MIS EN CIRCULATION
D'APRES LA MARQUE ET LE TYPE. 1 ER TRIMESTRE 2010

MARQUE	TYPE	voiture pour personne	autobus- autocar	véh. pour le transport de march.	tracteur	tracteur agricole	véhicule spécial	moto	Total
	BMW 325I XDRIVE	2	0	0	0	0	0	0	2
	BMW 330D	10	0	0	0	0	0	0	10
	BMW 330D XDRIVE	9	0	0	0	0	0	0	9
	BMW 330I	2	0	0	0	0	0	0	2
	BMW 330I XDRIVE	3	0	0	0	0	0	0	3
	BMW 335D	8	0	0	0	0	0	0	8
	BMW 335I	3	0	0	0	0	0	0	3
	BMW 520D	611	0	0	0	0	0	0	611
	BMW 520I	4	0	0	0	0	0	0	4
	BMW 523I	7	0	0	0	0	0	0	7
	BMW 525D	57	0	0	0	0	0	0	57
	BMW 525D XDRIVE	17	0	0	0	0	0	0	17
	BMW 525I	3	0	0	0	0	0	0	3
	BMW 525I XDRIVE	1	0	0	0	0	0	0	1
	BMW 530D	270	0	0	0	0	0	0	270
	BMW 530D XDRIVE	3	0	0	0	0	0	0	3
	BMW 535D	8	0	0	0	0	0	0	8
	BMW 535I	9	0	0	0	0	0	0	9
	BMW 550I	4	0	0	0	0	0	0	4
	BMW 630I	3	0	0	0	0	0	0	3
	BMW 635D	13	0	0	0	0	0	0	13
	BMW 730D	124	0	0	0	0	0	0	124
	BMW 730LD	4	0	0	0	0	0	0	4
	BMW 740D	52	0	0	0	0	0	0	52
	BMW 740I	4	0	0	0	0	0	0	4
	BMW 740LI	1	0	0	0	0	0	0	1
	BMW 750I	3	0	0	0	0	0	0	3
	BMW 750I XDRIVE	2	0	0	0	0	0	0	2
	BMW 750LI	1	0	0	0	0	0	0	1
	BMW 750LI XDRIVE	1	0	0	0	0	0	0	1
	BMW 760I	1	0	0	0	0	0	0	1
	BMW 760LI	3	0	0	0	0	0	0	3
	BMW ACTIVEHYBRID X6	4	0	0	0	0	0	0	4
	BMW F650GS	0	0	0	0	0	0	29	29
	BMW F800GS	0	0	0	0	0	0	21	21
	BMW F800R	0	0	0	0	0	0	49	49
	BMW F800S	0	0	0	0	0	0	4	4
	BMW F800ST	0	0	0	0	0	0	12	12
	BMW G450X	0	0	0	0	0	0	4	4
	BMW HP2 SPORT	0	0	0	0	0	0	2	2
	BMW K 1300 GT	0	0	0	0	0	0	30	30
	BMW K 1300 R	0	0	0	0	0	0	13	13
	BMW K 1300 S	0	0	0	0	0	0	26	26
	BMW M3	19	0	0	0	0	0	0	19
	BMW M5	1	0	0	0	0	0	0	1
	BMW R1200GS	0	0	0	0	0	0	100	100
	BMW R1200GSADVENTURE	0	0	0	0	0	0	85	85
	BMW R1200R	0	0	0	0	0	0	20	20
	BMW R1200RT	0	0	0	0	0	0	132	132
	BMW S1000RR	0	0	0	0	0	0	31	31
	BMW X1 SDRIVE 18D	368	0	0	0	0	0	0	368
	BMW X1 SDRIVE 20D	94	0	0	0	0	0	0	94
	BMW X1 XDRIVE 18D	108	0	0	0	0	0	0	108
	BMW X1 XDRIVE 20D	268	0	0	0	0	0	0	268
	BMW X1 XDRIVE 23D	57	0	0	0	0	0	0	57
	BMW X1 XDRIVE 28I	4	0	0	0	0	0	0	4
	BMW X3 2.0D	2	0	0	0	0	0	0	2
	BMW X3 3.0D	0	0	2	0	0	0	0	2
	BMW X3 XDRIVE 20D	155	0	0	0	0	0	0	155
	BMW X3 XDRIVE18D	262	0	0	0	0	0	0	262
	BMW X3 XDRIVE20I	2	0	0	0	0	0	0	2
	BMW X3XDRIVE25I	3	0	0	0	0	0	0	3
	BMW X3XDRIVE30D	4	0	0	0	0	0	0	4
	BMW X3XDRIVE35D	2	0	0	0	0	0	0	2
	BMW X5 3.0D	3	0	0	0	0	0	0	3
	BMW X5 3.0SD	3	0	0	0	0	0	0	3
	BMW X5M	1	0	0	0	0	0	0	1
	BMW X5XDRIVE30D	270	0	0	0	0	0	0	270
	BMW X5XDRIVE35D	52	0	0	0	0	0	0	52
	BMW X5XDRIVE48I	1	0	0	0	0	0	0	1
	BMW X6	1	0	0	0	0	0	0	1

VEHICULES A MOTEUR

3. IMMATRICULATIONS DES VEHICULES A MOTEUR NEUFS MIS EN CIRCULATION
D'APRES LA MARQUE ET LE TYPE. 1 ER TRIMESTRE 2010

MARQUE	TYPE	voiture pour personne	autobus- autocar	véh. pour le transport de march.	tracteur	tracteur agricole	véhicule spécial	moto	Total
	BMW X6 XDRIVE 30D	158	0	0	0	0	0	0	158
	BMW X6 XDRIVE 35D	75	0	0	0	0	0	0	75
	BMW X6 XDRIVE 35i	8	0	0	0	0	0	0	8
	BMW X6 XDRIVE 50i	5	0	0	0	0	0	0	5
	BMW X6M	10	0	0	0	0	0	0	10
	BMW Z4	1	0	0	0	0	0	0	1
	BMW Z4 2.0i	1	0	0	0	0	0	0	1
	BMW Z4 SDRIVE 23i	142	0	0	0	0	0	0	142
	BMW Z4 SDRIVE 30i	7	0	0	0	0	0	0	7
	BMW Z4 SDRIVE 35i	19	0	0	0	0	0	0	19
BOBCAT		0	0	0	0	0	17	0	17
	BOBCAT T2566	0	0	0	0	1	0	0	1
	BOBCAT T3571	0	0	0	0	1	0	0	1
BOMBARDIER		0	0	0	0	0	0	5	5
	BOMBARDIER CAN-AM	0	0	0	0	0	0	17	17
	BOMBARDIER OUTLANDER	0	0	0	0	0	0	31	31
BOOM		0	0	0	0	0	0	1	1
BORILE		0	0	0	0	0	0	4	4
	BORILE BORKVF-750	0	0	0	0	0	0	2	2
	BORILE YFM7700R	0	0	0	0	0	0	11	11
BUCHER		0	0	0	0	0	1	0	1
BUELL SS		0	0	0	0	0	0	14	14
	BUELL 1125CR	0	0	0	0	0	0	7	7
	BUELL 1125R	0	0	0	0	0	0	1	1
	BUELL XB	0	0	0	0	0	0	1	1
	BUELL XB12S	0	0	0	0	0	0	2	2
	BUELL XB12SCG	0	0	0	0	0	0	2	2
	BUELL XB12SCG LIGHT	0	0	0	0	0	0	6	6
	BUELL XB12SS	0	0	0	0	0	0	1	1
	BUELL XB12SS LIGHT	0	0	0	0	0	0	7	7
	BUELL XB12SX LIGHT	0	0	0	0	0	0	1	1
	BUELL XB12X ULYSSES	0	0	0	0	0	0	1	1
	BUELL XB12XT	0	0	0	0	0	0	1	1
	BUELL XB12XT ULYSSES	0	0	0	0	0	0	4	4
	BUELL XB9SX	0	0	0	0	0	0	0	0
BURSTNER		1	0	0	0	0	0	0	1
	BURSTNER AVERSO	1	0	0	0	0	0	0	1
	BURSTNER C600	1	0	0	0	0	0	0	1
	BURSTNER I684	2	0	0	0	0	0	0	2
	BURSTNER I694	1	0	0	0	0	0	0	1
	BURSTNER I696	3	0	0	0	0	0	0	3
	BURSTNER I705	1	0	0	0	0	0	0	1
	BURSTNER I725	1	0	0	0	0	0	0	1
	BURSTNER I726	1	0	0	0	0	0	0	1
	BURSTNER I727	1	0	0	0	0	0	0	1
	BURSTNER I729	1	0	0	0	0	0	0	1
	BURSTNER I821	3	0	0	0	0	0	0	3
	BURSTNER T571	1	0	0	0	0	0	0	1
	BURSTNER T615	2	0	0	0	0	0	0	2
	BURSTNER T660	5	0	0	0	0	0	0	5
	BURSTNER T664	2	0	0	0	0	0	0	2
	BURSTNER T666	1	0	0	0	0	0	0	1
	BURSTNER T674	4	0	0	0	0	0	0	4
	BURSTNER T687	1	0	0	0	0	0	0	1
	BURSTNER T725	1	0	0	0	0	0	0	1
	BURSTNER T728	1	0	0	0	0	0	0	1
CADILLAC		1	0	0	0	0	0	0	1
	CADILLAC 6EB26 SRX	7	0	0	0	0	0	0	7
	CADILLAC CADILLACBLS	7	0	0	0	0	0	0	7
	CADILLAC CTS	2	0	0	0	0	0	0	2
	CADILLAC ESCALADE	1	0	0	0	0	0	0	1
	CADILLAC SEVILLE STS	1	0	0	0	0	0	0	1
	CADILLAC STS	1	0	0	0	0	0	0	1
	CADILLAC XLR CONVERT	1	0	0	0	0	0	0	1
CAGIVA		0	0	0	0	0	0	1	1
CAN-AM		0	0	0	0	0	0	2	2
	CAN-AM CAN-AM	0	0	0	0	0	0	29	29
	CAN-AM CAN-AM ATV	0	0	0	0	0	0	1	1
	CAN-AM OUTLANDER	0	0	0	0	0	0	1	1
CAPRON		1	0	0	0	0	0	0	1
	CAPRON A58/A160	1	0	0	0	0	0	0	1
	CAPRON A63	1	0	0	0	0	0	0	1
	CAPRON A68/A361	1	0	0	0	0	0	0	1
	CAPRON A70/A464	2	0	0	0	0	0	0	2

VEHICULES A MOTEUR

3. IMMATRICULATIONS DES VEHICULES A MOTEUR NEUFS MIS EN CIRCULATION
D'APRES LA MARQUE ET LE TYPE. 1 ER TRIMESTRE 2010

MARQUE	TYPE	voiture pour personne	autobus- autocar	véh. pour le transport de march.	tracteur	tracteur agricole	véhicule spécial	moto	Total
	CAPRON T58/T135	6	0	0	0	0	0	0	6
	CAPRON T63/T337/T686	1	0	0	0	0	0	0	1
	CAPRON T63/T345/T671	4	0	0	0	0	0	0	4
	CAPRON T66/T337	4	0	0	0	0	0	0	4
CARTHAGO	CARTHAGO CHIC	1	0	0	0	0	0	0	1
	CARTHAGO CHIC C-LINE	5	0	0	0	0	0	0	5
	CARTHAGO CHIC E LINE	1	0	0	0	0	0	0	1
	CARTHAGO CHIC I51	2	0	0	0	0	0	0	2
	CARTHAGO CHIC S-PLUS	1	0	0	0	0	0	0	1
	CARTHAGO LINER 68Q	1	0	0	0	0	0	0	1
	CARTHAGO LINER65LE	1	0	0	0	0	0	0	1
	CARTHAGO M-LINER	1	0	0	0	0	0	0	1
	CARTHAGO OPUS	1	0	0	0	0	0	0	1
	CARTHAGOCHICE-LINE	3	0	0	0	0	0	0	3
CASE		0	0	0	0	0	10	0	10
CASE IH	CASE IH CS105 WD	0	0	0	0	2	0	0	2
	CASE IH CVX195 4WDSA	0	0	0	0	6	0	0	6
	CASE IH JX60-2WD	0	0	0	0	2	0	0	2
	CASE IH JX60-4WD	0	0	0	0	1	0	0	1
	CASE IH JX70-4WD	0	0	0	0	2	0	0	2
	CASE IH JX80-4WD	0	0	0	0	1	0	0	1
	CASE IH JX90-4WD	0	0	0	0	1	0	0	1
	CASE IH JX95-4WD	0	0	0	0	1	0	0	1
	CASE IH JX95 4WD	0	0	0	0	1	0	0	1
	CASE IH JXU105 4WD	0	0	0	0	2	0	0	2
	CASE IH JXU95 4WD	0	0	0	0	1	0	0	1
	CASE IH MXU125-4WD	0	0	0	0	1	0	0	1
	CASE IH PUMA1804WDSA	0	0	0	0	4	0	0	4
	CASE IH PUMA195 4WD	0	0	0	0	1	0	0	1
	CASE IH PUMA1954WDSA	0	0	0	0	3	0	0	3
	CASE IH PUMA2104WDSA	0	0	0	0	2	0	0	2
	CASE IH PUMA2254WD	0	0	0	0	1	0	0	1
	CASE IHPUMA 1654WDSA	0	0	0	0	1	0	0	1
	CASE IHQUANTUM85C4WD	0	0	0	0	1	0	0	1
	CASEIH CVX140 4WD	0	0	0	0	2	0	0	2
	CASEIH CVX150 4WD	0	0	0	0	1	0	0	1
	CASEIH CVX175 4WDSA	0	0	0	0	3	0	0	3
	CASEIH MAXXUM110 4WD	0	0	0	0	3	0	0	3
	CASEIH MAXXUM115 4WD	0	0	0	0	3	0	0	3
	CASEIH MAXXUM125 4WD	0	0	0	0	4	0	0	4
	CASEIH PUMA155 4WDS	0	0	0	0	3	0	0	3
	CASEIH PUMA1554WD	0	0	0	0	1	0	0	1
	CASEIH QUANTUM95N4WD	0	0	0	0	2	0	0	2
	CASEIHMAGNUM2254WDSA	0	0	0	0	1	0	0	1
	CASEIHMAXXUM1004WD	0	0	0	0	1	0	0	1
	CASEIHMAXXUM1404WDSA	0	0	0	0	1	0	0	1
	CASEIHPUMA2254WDSA	0	0	0	0	3	0	0	3
CATERPILLAR		0	0	0	0	0	12	0	12
	CATERPILLAR TH336AG	0	0	0	0	1	0	0	1
	CATERPILLAR TH407AG	0	0	0	0	4	0	0	4
CF MOTO		0	0	0	0	0	0	9	9
	CF MOTO CF500-2	0	0	0	0	0	0	1	1
	CF MOTO CF500-3	0	0	0	0	0	0	3	3
	CF MOTO CF500-5A	0	0	0	0	0	0	7	7
	CF MOTO CF500A	0	0	0	0	0	0	6	6
	CF MOTO JETMAX	0	0	0	0	0	0	1	1
	CF MOTO X6	0	0	0	0	0	0	3	3
CHALLENGER		2	0	0	0	0	0	0	2
	CHALLENGER EDEN	2	0	0	0	0	0	0	2
	CHALLENGER GENESIS	11	0	0	0	0	0	0	11
	CHALLENGER MAGEO	4	0	0	0	0	0	0	4
	CHALLENGER MAGEO SM1	2	0	0	0	0	0	0	2
CHATEAU		1	0	0	0	0	0	0	1
CHAUSSON		2	0	0	0	0	0	0	2
	CHAUSSON ALLEGRO 94	2	0	0	0	0	0	0	2
	CHAUSSON ALLEGRO 96	2	0	0	0	0	0	0	2
	CHAUSSON ALLEGRO 97	1	0	0	0	0	0	0	1
	CHAUSSON FLASH	24	0	0	0	0	0	0	24
	CHAUSSON TRIGANO	2	0	0	0	0	0	0	2
	CHAUSSON TWIST3	3	0	0	0	0	0	0	3
	CHAUSSON WELCOME	9	0	0	0	0	0	0	9
CHEVROLET		252	0	0	0	0	0	0	252
	CHEVROLET . CAPTIVA	252	0	0	0	0	0	0	252
	CHEVROLET . EPICA	16	0	0	0	0	0	0	16

VEHICULES A MOTEUR

3. IMMATRICULATIONS DES VEHICULES A MOTEUR NEUFS MIS EN CIRCULATION
D'APRES LA MARQUE ET LE TYPE. 1 ER TRIMESTRE 2010

MARQUE	TYPE	voiture pour personne	autobus- autocar	véh. pour le transport de march.	tracteur	tracteur agricole	véhicule spécial	moto	Total
	CHEVROLET AVEO	421	0	0	0	0	0	0	421
	CHEVROLET CAPTIVA	0	0	1	0	0	0	0	1
	CHEVROLET CORVETTE	2	0	0	0	0	0	0	2
	CHEVROLET IMPALA	1	0	0	0	0	0	0	1
	CHEVROLET.AVEO	3	0	0	0	0	0	0	3
	CHEVROLET.CRUZE	301	0	0	0	0	0	0	301
	CHEVROLET.LACETTI	2	0	0	0	0	0	0	2
	CHEVROLET.MATIZ	169	0	0	0	0	0	0	169
	CHEVROLET.NUBIRA	83	0	0	0	0	0	0	83
	CHEVROLET.SPARK	201	0	0	0	0	0	0	201
CHRYSLER	CHRYSLER 300C	47	0	1	0	0	0	0	48
	CHRYSLER GD VOYAGER	118	0	17	0	0	0	0	135
	CHRYSLER PT CRUISER	8	0	1	0	0	0	0	9
	CHRYSLER SEBRING	47	0	0	0	0	0	0	47
	CHRYSLER TOWN	1	0	0	0	0	0	0	1
	CHRYSLERGRANDVOYAGER	2	0	0	0	0	0	0	2
CITROEN	CITROEN BERLINGO	3.564	0	1.744	0	0	0	0	5.308
	CITROEN C-CROSSER	97	0	0	0	0	0	0	97
	CITROEN C1	808	0	0	0	0	0	0	808
	CITROEN C2	389	0	0	0	0	0	0	389
	CITROEN C3	1.809	0	6	0	0	0	0	1.815
	CITROEN C3 PICASSO	1.512	0	0	0	0	0	0	1.512
	CITROEN C3 PLURIEL	78	0	0	0	0	0	0	78
	CITROEN C4	695	0	3	0	0	0	0	698
	CITROEN C4 PICASSO	2.668	0	8	0	0	0	0	2.676
	CITROEN C5	1.518	0	2	0	0	0	0	1.520
	CITROEN C6	13	0	0	0	0	0	0	13
	CITROEN C8	248	0	0	0	0	0	0	248
	CITROEN DS3	352	0	0	0	0	0	0	352
	CITROEN JUMPER	6	0	645	0	0	0	0	651
	CITROEN JUMPY	36	0	299	0	0	0	0	335
	CITROEN NEMO	226	0	283	0	0	0	0	509
	CITROEN XSARAPICASSO	328	0	0	0	0	0	0	328
CLAAS		0	0	0	0	0	2	0	2
	CLAAS 6030	0	0	0	0	1	0	0	1
	CLAAS 7045 VP+	0	0	0	0	1	0	0	1
	CLAAS ARES 826	0	0	0	0	1	0	0	1
	CLAAS ARION 610	0	0	0	0	1	0	0	1
	CLAAS ARION 610C	0	0	0	0	2	0	0	2
	CLAAS ARION 640	0	0	0	0	4	0	0	4
	CLAAS ARION410	0	0	0	0	1	0	0	1
	CLAAS AXION 810	0	0	0	0	3	0	0	3
	CLAAS AXION 820	0	0	0	0	1	0	0	1
	CLAAS AXION 840	0	0	0	0	1	0	0	1
	CLAAS CELTIS 436	0	0	0	0	1	0	0	1
	CLASS ARION410	0	0	0	0	2	0	0	2
CLUB CAR		0	0	0	0	0	5	0	5
CONCORDE	CONCORDE CARVER	5	0	0	0	0	0	0	5
	CONCORDE CHARISMA	3	0	0	0	0	0	0	3
	CONCORDE COMPACT	1	0	0	0	0	0	0	1
	CONCORDE CREDO	1	0	0	0	0	0	0	1
	CONCORDE CREDO 813M	1	0	0	0	0	0	0	1
	CONCORDE CREDO I 693	1	0	0	0	0	0	0	1
	CONCORDE CREDO I 713	1	0	0	0	0	0	0	1
	CONCORDE CREDO I 813	3	0	0	0	0	0	0	3
	CONCORDE CREDO I813M	1	0	0	0	0	0	0	1
	CONCORDE LINER	1	0	0	0	0	0	0	1
COXX	COXX PCF4.2-35	0	0	3	0	0	0	0	3
	COXX R4.2-35	0	0	2	0	0	0	0	2
	COXX R6.2-60	0	0	1	0	0	0	0	1
	COXX XF 4.2-50	0	0	2	0	0	0	0	2
CPI	CPI ARAGON 125	0	0	0	0	0	0	1	1
DACIA	DACIA DUSTER	3	0	0	0	0	0	0	3
	DACIA LOGAN	964	0	177	0	0	0	0	1.141
	DACIA SANDERO	980	0	0	0	0	0	0	980
DAEDONG	DAEDONG CK35H	0	0	0	0	2	0	0	2
	DAEDONG DK551C	0	0	0	0	1	0	0	1
DAELIM	DAELIM VJ125	0	0	0	0	0	0	1	1
	DAELIM VJF125	0	0	0	0	0	0	1	1
	DAELIM VL125	0	0	0	0	0	0	1	1
DAEWOO		0	0	0	0	0	4	0	4

VEHICULES A MOTEUR

3. IMMATRICULATIONS DES VEHICULES A MOTEUR NEUFS MIS EN CIRCULATION
D'APRES LA MARQUE ET LE TYPE. 1 ER TRIMESTRE 2010

MARQUE	TYPE	voiture pour personne	autobus- autocar	véh. pour le transport de march.	tracteur	tracteur agricole	véhicule spécial	moto	Total
DAF	DAF FA-CF85	0	0	11	0	0	0	0	11
	DAF FA-LF45	0	0	36	0	0	2	0	38
	DAF FA-LF55	0	0	34	0	0	0	0	34
	DAF FA CF75	0	0	26	0	0	0	0	26
	DAF FA CF85	0	0	2	0	0	0	0	2
	DAF FAD CF85	0	0	5	0	0	0	0	5
	DAF FAG CF75	0	0	10	0	0	0	0	10
	DAF FAK XF48	0	0	1	0	0	0	0	1
	DAF FAN CF75	0	0	5	0	0	0	0	5
	DAF FAN CF85	0	0	9	1	0	0	0	10
	DAF FAN XF105	0	0	5	0	0	0	0	5
	DAF FAR CF85	0	0	2	0	0	0	0	2
	DAF FARXF105	0	0	1	0	0	0	0	1
	DAF FAS CF75	0	0	2	0	0	0	0	2
	DAF FAS CF85	0	0	3	0	0	0	0	3
	DAF FAT CF75	0	0	3	0	0	0	0	3
	DAF FAT CF85	0	0	12	0	0	0	0	12
	DAF FAX CF 85	0	0	2	0	0	0	0	2
	DAF FAXF105	0	0	4	0	0	0	0	4
	DAF FT-LF55	0	0	0	1	0	0	0	1
	DAF FT CF75	0	0	0	4	0	0	0	4
	DAF FT CF85	0	0	0	12	0	0	0	12
	DAF FTG CF85	0	0	0	1	0	0	0	1
	DAF FTGXF105	0	0	0	5	0	0	0	5
	DAF FTPXF105	0	0	0	7	0	0	0	7
	DAF FTS XF105	0	0	0	1	0	0	0	1
	DAF FTT CF85	0	0	0	1	0	0	0	1
	DAF FTT XF47	0	0	0	2	0	0	0	2
	DAF FTXF 105	0	0	0	192	0	0	0	192
DAIHATSU	DAIHATSU COPEN	3	0	0	0	0	0	0	3
	DAIHATSU CUORE	50	0	0	0	0	0	0	50
	DAIHATSU MATERIA	20	0	0	0	0	0	0	20
	DAIHATSU SIRION	32	0	0	0	0	0	0	32
	DAIHATSU TERIOS	36	0	0	0	0	0	0	36
NISSAN	NISSAN 350Z	1	0	0	0	0	0	0	1
	NISSAN 370Z	14	0	0	0	0	0	0	14
	NISSAN 370Z ROADSTER	3	0	0	0	0	0	0	3
	NISSAN ATLEON	0	0	21	0	0	0	0	21
	NISSAN CABSTAR	0	0	60	0	0	0	0	60
	NISSAN CUBE	50	0	0	0	0	0	0	50
	NISSAN GT-R	22	0	0	0	0	0	0	22
	NISSAN INTERSTAR	0	0	27	0	0	0	0	27
	NISSAN MICRA	418	0	0	0	0	0	0	418
	NISSAN MURANO	7	0	0	0	0	0	0	7
	NISSAN NAVARA	0	0	155	0	0	0	0	155
	NISSAN NOTE	726	0	1	0	0	0	0	727
	NISSAN NP300	0	0	20	0	0	0	0	20
	NISSAN NV200	2	0	90	0	0	0	0	92
	NISSAN PATHFINDER	17	0	0	0	0	0	0	17
	NISSAN PATROL	3	0	4	0	0	0	0	7
	NISSAN PIXO	1.312	0	0	0	0	0	0	1.312
	NISSAN PRIMASTAR	4	0	20	0	0	0	0	24
	NISSAN QASHQAI	1.895	0	3	0	0	0	0	1.898
	NISSAN QASHQAI+2	500	0	1	0	0	0	0	501
	NISSAN X-TRAIL	71	0	2	0	0	0	0	73
DEDE	DEDE SPACE	2	0	0	0	0	0	1	3
DELVANO		0	0	0	0	0	11	0	11
DEMAG	DEMAG AC500-2	0	0	0	0	0	2	0	2
	DEMAG AC700	0	0	0	0	0	1	0	1
	DEMAGAC250-1 AC300/6	0	0	0	0	0	1	0	1
DERBI	DERBI DR	0	0	0	0	0	0	4	4
	DERBI MULHACEN 125	0	0	0	0	0	0	1	1
	DERBI RG	0	0	0	0	0	0	6	6
	DERBI TERRA 125	0	0	0	0	0	0	3	3
DERCKS WIJCHEM	BAB	0	0	0	0	0	4	0	4
	HOFMANS	0	0	0	0	0	8	0	8
	VOGELE	0	0	0	0	0	3	0	3
	WEIDEMANN	0	0	0	0	0	17	0	17
	WIRTGEN	0	0	0	0	0	1	0	1
DETHLEFFS		2	0	0	0	0	0	0	2
	DETHLEFFS A 6975	1	0	0	0	0	0	0	1

VEHICULES A MOTEUR

3. IMMATRICULATIONS DES VEHICULES A MOTEUR NEUFS MIS EN CIRCULATION
D'APRES LA MARQUE ET LE TYPE. 1 ER TRIMESTRE 2010

MARQUE	TYPE	voiture pour personne	autobus- autocar	véh. pour le transport de march.	tracteur	tracteur agricole	véhicule spécial	moto	Total
	DETHLEFFS A8000	1	0	0	0	0	0	0	1
	DETHLEFFS GLOBEBUS	4	0	0	0	0	0	0	4
	DETHLEFFS GLOBECAR	3	0	0	0	0	0	0	3
	DETHLEFFS GLOBELINE	1	0	0	0	0	0	0	1
	DETHLEFFS I5841	1	0	0	0	0	0	0	1
	DETHLEFFS I6501B	2	0	0	0	0	0	0	2
	DETHLEFFS I6611	1	0	0	0	0	0	0	1
	DETHLEFFS I6871	1	0	0	0	0	0	0	1
	DETHLEFFS I7870	1	0	0	0	0	0	0	1
	DETHLEFFS MAGIC EDIT	3	0	0	0	0	0	0	3
	DETHLEFFS POSSL	6	0	0	0	0	0	0	6
	DETHLEFFS T6501B	1	0	0	0	0	0	0	1
	DETHLEFFS T6571	2	0	0	0	0	0	0	2
	DETHLEFFS T6700/T677	1	0	0	0	0	0	0	1
	DETHLEFFS XL A800	1	0	0	0	0	0	0	1
DEUTZ	DEUTZ AGROKID 230	0	0	0	0	10	0	0	10
DEUTZ FAHR		0	0	0	0	2	0	0	2
	DEUTZ-F.AGROFARM 410	0	0	0	0	2	0	0	2
	DEUTZ-F.AGROTRON 420	0	0	0	0	8	0	0	8
	DEUTZ-F.AGROTRONM600	0	0	0	0	10	0	0	10
	DEUTZ-F.AGROTRONM620	0	0	0	0	12	0	0	12
	DEUTZ-F.AGROTRONM640	0	0	0	0	1	0	0	1
	DEUTZ FAHR AGROKID	0	0	0	0	1	0	0	1
	DEUTZ FAHR AGROTRON	0	0	0	0	1	0	0	1
	DEUTZ FAHR M640	0	0	0	0	3	0	0	3
	DEUTZ FAHR M650	0	0	0	0	6	0	0	6
	DEUTZ FAHR TTV610	0	0	0	0	1	0	0	1
	DEUTZFAGROTRONTTV630	0	0	0	0	10	0	0	10
	DEUTZFAHRAGROFARM100	0	0	0	0	1	0	0	1
DEWULF		0	0	0	0	0	2	0	2
DIECI		0	0	0	0	2	0	0	2
DINLI	DINLI 801-270	0	0	0	0	0	0	1	1
	DINLI 901-450	0	0	0	0	0	0	1	1
DODGE	DODGE AVENGER	27	0	0	0	0	0	0	27
	DODGE CALIBER	33	0	2	0	0	0	0	35
	DODGE CHALLENGER	1	0	0	0	0	0	0	1
	DODGE GRAND CARAVAN	1	0	0	0	0	0	0	1
	DODGE JOURNEY	157	0	2	0	0	0	0	159
	DODGE NITRO	30	0	8	0	0	0	0	38
DONGFANG	DONGFANG GO-KART	0	0	0	0	0	0	1	1
DOOSAN		0	0	0	0	0	2	0	2
DOOSAN DAEWOO		0	0	0	0	0	1	0	1
DRESEL		0	0	0	0	0	0	1	1
	DRESEL Y7-R	0	0	0	0	0	0	1	1
	DRESEL Y9-F	0	0	0	0	0	0	2	2
DUCATI	DUCATI 1098 100CV	0	0	0	0	0	0	1	1
	DUCATI 1098RBIP100CV	0	0	0	0	0	0	1	1
	DUCATI 1198 100CV	0	0	0	0	0	0	4	4
	DUCATI 1198S 100CV	0	0	0	0	0	0	5	5
	DUCATI 848	0	0	0	0	0	0	3	3
	DUCATI 848 100CV	0	0	0	0	0	0	7	7
	DUCATI DESMOSEDICIRR	0	0	0	0	0	0	2	2
	DUCATI FIGHTER/S	0	0	0	0	0	0	1	1
	DUCATI FIGHTER/S 100	0	0	0	0	0	0	12	12
	DUCATI GT1000	0	0	0	0	0	0	2	2
	DUCATI HYPERMOT 1100	0	0	0	0	0	0	5	5
	DUCATI HYPERMOTARD 1	0	0	0	0	0	0	2	2
	DUCATI HYPERMOTARD 7	0	0	0	0	0	0	1	1
	DUCATI M1	0	0	0	0	0	0	2	2
	DUCATI M696	0	0	0	0	0	0	1	1
	DUCATI MONSTER 1100	0	0	0	0	0	0	11	11
	DUCATI MONSTER 1100S	0	0	0	0	0	0	6	6
	DUCATI MONSTER 696	0	0	0	0	0	0	18	18
	DUCATI MONSTER 696 A	0	0	0	0	0	0	1	1
	DUCATI MULTISTRADA	0	0	0	0	0	0	3	3
	DUCATI SPORT 1000	0	0	0	0	0	0	4	4
	DUCATI STREETFIGHTER	0	0	0	0	0	0	1	1
DULEVO		0	0	0	0	0	1	0	1
EAGLE COACH	EAGLE COACH HEARSE	6	0	0	0	0	0	0	6
	EAGLE COACH T&C	3	0	0	0	0	0	0	3
EGHOLM		0	0	0	0	0	3	0	3

VEHICULES A MOTEUR

3. IMMATRICULATIONS DES VEHICULES A MOTEUR NEUFS MIS EN CIRCULATION
D'APRES LA MARQUE ET LE TYPE. 1 ER TRIMESTRE 2010

MARQUE	TYPE	voiture pour personne	autobus- autocar	véh. pour le transport de march.	tracteur	tracteur agricole	véhicule spécial	moto	Total
ELNAGH	ELNAGH M200	5	0	0	0	0	0	0	5
	ELNAGH P200	30	0	0	0	0	0	0	30
ESTEREL	ESTEREL 906	1	0	0	0	0	0	0	1
EURAMOBIL	EURAMOBIL A600EB	1	0	0	0	0	0	0	1
	EURAMOBIL CT670SB	1	0	0	0	0	0	0	1
	EURAMOBIL I730HB	1	0	0	0	0	0	0	1
	EURAMOBIL I840EB-3	1	0	0	0	0	0	0	1
	EURAMOBIL I850QB-3	2	0	0	0	0	0	0	2
	EURAMOBIL PA685VB	1	0	0	0	0	0	0	1
	EURAMOBIL QUIXTA 580	2	0	0	0	0	0	0	2
	EURAMOBIL TI 660 HB	2	0	0	0	0	0	0	2
	EURAMOBIL TI 670 SB	3	0	0	0	0	0	0	3
	EURAMOBIL TI560LB	1	0	0	0	0	0	0	1
	EURAMOBIL TI700EB	1	0	0	0	0	0	0	1
	EURAMOBIL TT700EB	1	0	0	0	0	0	0	1
	EURAMOBIL TT710HB	1	0	0	0	0	0	0	1
	EURAMOBIL TT710QB	1	0	0	0	0	0	0	1
EVOBUS	EVOBUS MB INTORNO	0	2	0	0	0	0	0	2
	EVOBUS MB TOURINO	0	1	0	0	0	0	0	1
	EVOBUS MB TRAVEGO	0	2	0	0	0	0	0	2
EVOBUS MERCEDES	EVOBUS MB CITARO G	0	1	0	0	0	0	0	1
	EVOBUS MB CITARO LE	0	5	0	0	0	0	0	5
	EVOBUS MB TOURISMO	0	4	0	0	0	0	0	4
FARESIN		0	0	0	0	0	1	0	1
FARMTRAC	FARMTRAC 535	0	0	0	0	1	0	0	1
	FARMTRAC 665DT	0	0	0	0	1	0	0	1
	FARMTRAC 675DT	0	0	0	0	1	0	0	1
	FARMTRAC 685DT	0	0	0	0	1	0	0	1
FEDERAL	FEDERAL CHR	1	0	0	0	0	0	0	1
	FEDERAL LHS	3	0	0	0	0	0	0	3
FENDT	FENDT 207V VARIO 4WD	0	0	0	0	1	0	0	1
	FENDT 208F VARIO 4WD	0	0	0	0	1	0	0	1
	FENDT 208V VARIO 4WD	0	0	0	0	4	0	0	4
	FENDT 209V VARIO	0	0	0	0	5	0	0	5
	FENDT 210P VARIO	0	0	0	0	1	0	0	1
	FENDT 210V VARIO	0	0	0	0	3	0	0	3
	FENDT 210VARIO	0	0	0	0	3	0	0	3
	FENDT 211P VARIO	0	0	0	0	2	0	0	2
	FENDT 211V VARIO	0	0	0	0	1	0	0	1
	FENDT 310	0	0	0	0	1	0	0	1
	FENDT 312	0	0	0	0	2	0	0	2
	FENDT 411VARIO	0	0	0	0	1	0	0	1
	FENDT 412VARIO	0	0	0	0	1	0	0	1
	FENDT 415VARIO	0	0	0	0	3	0	0	3
	FENDT 712VARIO	0	0	0	0	1	0	0	1
	FENDT 714VARIO	0	0	0	0	5	0	0	5
	FENDT 716 VARIO	0	0	0	0	1	0	0	1
	FENDT 718VARIO	0	0	0	0	1	0	0	1
	FENDT 818VARIO	0	0	0	0	7	0	0	7
	FENDT 820VARIO	0	0	0	0	16	0	0	16
	FENDT 922VARIO	0	0	0	0	1	0	0	1
	FENDT 924VARIO	0	0	0	0	1	0	0	1
	FENDT 927VARIO	0	0	0	0	2	0	0	2
	FENDT 933VARIO	0	0	0	0	1	0	0	1
	FENDT 936VARIO	0	0	0	0	5	0	0	5
	FENDT FARMER 208V	0	0	0	0	1	0	0	1
	FENDT K400	1	0	0	0	0	0	0	1
FENG SHOU	FENG SHOU FS254II	0	0	0	0	1	0	0	1
FERRARI	FERRARI 430	1	0	0	0	0	0	0	1
	FERRARI 458	1	0	0	0	0	0	0	1
	FERRARI 599	1	0	0	0	0	0	0	1
	FERRARI 612	2	0	0	0	0	0	0	2
	FERRARI CALIFORNIA	22	0	0	0	0	0	0	22
FIAT	FIAT 500	1.081	0	0	0	0	0	0	1.081
	FIAT 500 ABARTH	44	0	0	0	0	0	0	44
	FIAT BRAVO	198	0	0	0	0	0	0	198
	FIAT CROMA	34	0	0	0	0	0	0	34
	FIAT DOBLO	236	0	105	0	0	0	0	341
	FIAT DOBLO CARGO	0	0	264	0	0	0	0	264
	FIAT DUCATO	32	0	524	0	0	0	0	556
	FIAT FIORINO	4	0	80	0	0	0	0	84

VEHICULES A MOTEUR

3. IMMATRICULATIONS DES VEHICULES A MOTEUR NEUFS MIS EN CIRCULATION
D'APRES LA MARQUE ET LE TYPE. 1 ER TRIMESTRE 2010

MARQUE	TYPE	voiture pour personne	autobus- autocar	véh. pour le transport de march.	tracteur	tracteur agricole	véhicule spécial	moto	Total
	FIAT FIORINO/QUBO	113	0	0	0	0	0	0	113
	FIAT MULTIPLA	1	0	0	0	0	0	0	1
	FIAT PANDA	798	0	0	0	0	0	0	798
	FIAT PUNTO	2.034	0	0	0	0	0	0	2.034
	FIAT PUNTO ABARTH	10	0	0	0	0	0	0	10
	FIAT SCUDO	44	0	133	0	0	0	0	177
	FIAT SEDICI	19	0	0	0	0	0	0	19
	FIAT SEICENTO	16	0	0	0	0	0	0	16
	FIAT STRADA	0	0	3	0	0	0	0	3
FLEURETTE	FLEURETTE C60LG	1	0	0	0	0	0	0	1
	FLEURETTE C65LBM	1	0	0	0	0	0	0	1
	FLEURETTE F 70 LMT	1	0	0	0	0	0	0	1
	FLEURETTE F67LG	1	0	0	0	0	0	0	1
	FLEURETTE F70LBM	1	0	0	0	0	0	0	1
	FLEURETTE F72LB	1	0	0	0	0	0	0	1
FORD	FORD	1	0	0	0	0	0	0	1
	FORD C-MAX	17	0	0	0	0	0	0	17
	FORD CONNECT	0	0	148	0	0	0	0	148
	FORD EDGE	1	0	0	0	0	0	0	1
	FORD ESCAPE	2	0	0	0	0	0	0	2
	FORD FIESTA	4.722	0	44	0	0	0	0	4.766
	FORD FIESTA 5D	0	0	1	0	0	0	0	1
	FORD FIESTA VAN	0	0	3	0	0	0	0	3
	FORD FOCUS	2.019	0	14	0	0	0	0	2.033
	FORD FOCUS C-MAX	641	0	0	0	0	0	0	641
	FORD FOCUS CC	42	0	0	0	0	0	0	42
	FORD FUSION	273	0	1	0	0	0	0	274
	FORD GALAXY	439	0	0	0	0	0	0	439
	FORD KA	511	0	0	0	0	0	0	511
	FORD KUGA	692	0	2	0	0	0	0	694
	FORD MONDEO	979	0	6	0	0	0	0	985
	FORD NUGGET EUROLINE	1	0	0	0	0	0	0	1
	FORD RANGER	0	0	18	0	0	0	0	18
	FORD S-MAX	817	0	0	0	0	0	0	817
	FORD TOURNEO CONNECT	29	0	0	0	0	0	0	29
	FORD TRANSIT	1	0	800	0	0	0	0	801
	FORD TRANSIT/TOURNEO	80	0	0	0	0	0	0	80
FOSTI	FOSTI FT125T-E	0	0	0	0	0	0	2	2
FOTON	FOTONEUROPARDFT254	0	0	0	0	1	0	0	1
FRANKIA	FRANKIA COMPACTCLASS	1	0	0	0	0	0	0	1
	FRANKIA LUXURYCLASS	1	0	0	0	0	0	0	1
FUCHS		0	0	0	0	0	1	0	1
GAS GAS	GAS GAS ENDUCROSS	0	0	0	0	0	0	5	5
	GAS GAS ENDURO	0	0	0	0	0	0	12	12
	GAS GAS ENDURO 450	0	0	0	0	0	0	1	1
	GAS GAS TG	0	0	0	0	0	0	11	11
	GAS GAS TRIAL	0	0	0	0	0	0	1	1
	GAS GAS TRIAL 125	0	0	0	0	0	0	1	1
GEHL		0	0	0	0	0	2	0	2
GENET	P	1	0	0	0	0	0	1	2
GENIE		0	0	0	0	0	6	0	6
GIANT		0	0	0	0	0	4	0	4
GIANTCO	GIANTCO FVISION	0	0	0	0	0	0	1	1
GILERA	GILERA FUOCO 500	0	0	0	0	0	0	4	4
	GILERA GP800	0	0	0	0	0	0	3	3
GIOTTILINE	GIOTTILINE ILUSION	6	0	0	0	0	0	0	6
	GIOTTILINE ILUSION 6	1	0	0	0	0	0	0	1
	GIOTTILINE THERRY	13	0	0	0	0	0	0	13
	GIOTTILINE THERRY T2	1	0	0	0	0	0	0	1
GOES		0	0	0	0	0	0	1	1
	GOES 125 RETRO	0	0	0	0	0	0	1	1
	GOES CF500A	0	0	0	0	0	0	10	10
	GOES RUF500	0	0	0	0	0	0	1	1
	GOES TE450	0	0	0	0	0	0	1	1
GOLDONI MAXTER W60SN	GOLDONI	0	0	0	0	1	0	0	1
	GOLDONI TRANSCAR255N	0	0	0	0	1	0	0	1
GOUPIL	GOUPIL G3	0	0	0	0	0	0	1	1
GOWINN	GOWINN DOLCEVITA 125	0	0	0	0	0	0	9	9
	GOWINN GT125	0	0	0	0	0	0	13	13
	GOWINN GT250	0	0	0	0	0	0	1	1
GRILLO		0	0	0	0	0	1	0	1

VEHICULES A MOTEUR

3. IMMATRICULATIONS DES VEHICULES A MOTEUR NEUFS MIS EN CIRCULATION
D'APRES LA MARQUE ET LE TYPE. 1 ER TRIMESTRE 2010

MARQUE	TYPE	voiture pour personne	autobus- autocar	véh. pour le transport de march.	tracteur	tracteur agricole	véhicule spécial	moto	Total	
HYMER	HUSQVARNA WR300	0	0	0	0	0	0	1	1	
	HYMER B514CL	2	0	0	0	0	0	0	2	
	HYMER B514SL	3	0	0	0	0	0	0	3	
	HYMER B518CL	1	0	0	0	0	0	0	1	
	HYMER B524SL	2	0	0	0	0	0	0	2	
	HYMER B614	1	0	0	0	0	0	0	1	
	HYMER B614SL	1	0	0	0	0	0	0	1	
	HYMER B614SL LANG	1	0	0	0	0	0	0	1	
	HYMER B654	1	0	0	0	0	0	0	1	
	HYMER B654 SL	2	0	0	0	0	0	0	2	
	HYMER B674	1	0	0	0	0	0	0	1	
	HYMER B674SL	1	0	0	0	0	0	0	1	
	HYMER B675SL	1	0	0	0	0	0	0	1	
	HYMER B694SL	5	0	0	0	0	0	0	5	
	HYMER B698SL	1	0	0	0	0	0	0	1	
	HYMER C614	1	0	0	0	0	0	0	1	
	HYMER C673GT	2	0	0	0	0	0	0	2	
	HYMER CC684	1	0	0	0	0	0	0	1	
	HYMER EC613GT	1	0	0	0	0	0	0	1	
	HYMER EC646GT	2	0	0	0	0	0	0	2	
	HYMER EJR646	1	0	0	0	0	0	0	1	
	HYMER ERIBA JET	1	0	0	0	0	0	0	1	
	HYMER EV563	1	0	0	0	0	0	0	1	
	HYMER EX512	1	0	0	0	0	0	0	1	
	HYMER EX562	1	0	0	0	0	0	0	1	
	HYMER HC322	1	0	0	0	0	0	0	1	
	HYMER S830	1	0	0	0	0	0	0	1	
	HYMER T658SL	1	0	0	0	0	0	0	1	
	HYMER T674SL	2	0	0	0	0	0	0	2	
	HYOSUNG	HYOSUNG AQUILA	0	0	0	0	0	0	3	3
		HYOSUNG AQUILA 125	0	0	0	0	0	0	2	2
		HYOSUNG AQUILA 250	0	0	0	0	0	0	2	2
		HYOSUNG COMET	0	0	0	0	0	0	8	8
HYOSUNG KARION		0	0	0	0	0	0	2	2	
HYOSUNG MS3-250		0	0	0	0	0	0	1	1	
HYOSUNG RX 125DSM		0	0	0	0	0	0	2	2	
HYSTER		0	0	0	0	0	2	0	2	
		1	0	0	0	0	3	0	4	
HYUNDAI	HYUNDAI ACCENT	8	0	0	0	0	0	0	8	
	HYUNDAI GETZ	14	0	0	0	0	0	0	14	
	HYUNDAI GRANDEUR	2	0	0	0	0	0	0	2	
	HYUNDAI H-1	100	0	66	0	0	0	0	166	
	HYUNDAI H1	0	0	130	0	0	0	0	130	
	HYUNDAI I 30	731	0	0	0	0	0	0	731	
	HYUNDAI I10	454	0	0	0	0	0	0	454	
	HYUNDAI I20	561	0	0	0	0	0	0	561	
	HYUNDAI I30CW	64	0	0	0	0	0	0	64	
	HYUNDAI IX35	100	0	0	0	0	0	0	100	
	HYUNDAI IX55	28	0	0	0	0	0	0	28	
	HYUNDAI MATRIX	134	0	0	0	0	0	0	134	
	HYUNDAI SANTA FE	140	0	3	0	0	0	0	143	
	HYUNDAI SONATA	13	0	0	0	0	0	0	13	
	HYUNDAI TUCSON	179	0	0	0	0	0	0	179	
	IHI		0	0	0	0	0	2	0	2
		9	0	1	0	0	0	0	10	
INFINITI	INFINITI FX37	3	0	0	0	0	0	0	3	
	INFINITI G37 CONVERT	1	0	0	0	0	0	0	1	
	INFINITI G37 COUPE	2	0	0	0	0	0	0	2	
IRISBUS	IRISBUS ARWAY	0	6	0	0	0	0	0	6	
	IRISBUS CROSSWAY	0	1	0	0	0	0	0	1	
	IRISBUS DAILY	0	3	0	0	0	0	0	3	
ISEKI		0	0	0	0	0	2	0	2	
	ISEKI TG5390FHC	0	0	0	0	1	0	0	1	
	ISEKI TG5390FQR	0	0	0	0	1	0	0	1	
	ISEKI TG5390FSR	0	0	0	0	1	0	0	1	
	ISEKI TG5470	0	0	0	0	1	0	0	1	
	ISEKI TH4330FH	0	0	0	0	1	0	0	1	
	ISEKI TH4335FSA	0	0	0	0	5	0	0	5	
	ISEKI TM3160	0	0	0	0	5	0	0	5	
	ISEKI TM3160F	0	0	0	0	5	0	0	5	
	ISEKI TM3200	0	0	0	0	2	0	0	2	

VEHICULES A MOTEUR

3. IMMATRICULATIONS DES VEHICULES A MOTEUR NEUFS MIS EN CIRCULATION
D'APRES LA MARQUE ET LE TYPE. 1 ER TRIMESTRE 2010

MARQUE	TYPE	voiture pour personne	autobus- autocar	véh. pour le transport de march.	tracteur	tracteur agricole	véhicule spécial	moto	Total
	ISEKI TXG23	0	0		0	1	0	0	1
ISUZU	ISUZU D-MAX 2,5 4WD	0	0	12	0	0	0	0	12
	ISUZU D-MAX 2WD CC	0	0	2	0	0	0	0	2
	ISUZU D-MAX 2WD HR	0	0	1	0	0	0	0	1
	ISUZU D-MAX 2WD SC	0	0	1	0	0	0	0	1
	ISUZU D-MAX 4WD MT	0	0	1	0	0	0	0	1
	ISUZU D-MAX3,0 4WDAT	0	0	25	0	0	0	0	25
	ISUZU D-MAX3,0 4WDMT	0	0	48	0	0	0	0	48
	ISUZU D MAX 4WD SC	0	0	2	0	0	0	0	2
	ISUZU NKR85EA-1D	0	0	1	0	0	0	0	1
	ISUZU NLR85AL	0	0	1	0	0	0	0	1
	ISUZU NLR85L	0	0	4	0	0	0	0	4
	ISUZU NNR85L	0	0	6	0	0	0	0	6
	ISUZU NPR75L	1	0	1	0	0	0	0	2
	ISUZU NPR85L	0	0	2	0	0	0	0	2
ITINEO		1	0	0	0	0	0	0	1
	ITINEO CD720	1	0	0	0	0	0	0	1
	ITINEO JB740	3	0	0	0	0	0	0	3
	ITINEO MB690	1	0	0	0	0	0	0	1
	ITINEO SB720	4	0	0	0	0	0	0	4
	ITINEO TB740	1	0	0	0	0	0	0	1
IVECO		1	0	0	0	0	0	0	1
	IVECO DAILY	0	4	368	9	0	12	0	393
	IVECO DAILY 35S18W	0	0	1	0	0	0	0	1
	IVECO DAILY 50C52D	0	0	0	1	0	0	0	1
	IVECO EUROCARGO	0	0	71	0	0	0	0	71
	IVECO MASSIF	1	0	6	0	0	0	0	7
	IVECO STRALIS	0	0	38	62	0	0	0	100
	IVECO TRAKKER	0	0	21	6	0	0	0	27
JAGUAR		62	0	0	0	0	0	0	62
	JAGUAR X-TYPE								
	JAGUAR X-TYPE 2.0D	1	0	0	0	0	0	0	1
	JAGUAR XF	222	0	0	0	0	0	0	222
	JAGUAR XJ	19	0	0	0	0	0	0	19
	JAGUAR XK	28	0	0	0	0	0	0	28
	JAGUAR XKR	1	0	0	0	0	0	0	1
	JAGUAR XKR COUPE	1	0	0	0	0	0	0	1
	JAGUARX-TYPE 2.0D I4	17	0	0	0	0	0	0	17
JCB		0	0	0	0	0	18	0	18
	JCB 434S	0	0	0	0	1	0	0	1
	JCB 520	0	0	0	0	1	0	0	1
	JCB 524-50H	0	0	0	0	1	0	0	1
	JCB 531 AGRI PLUS	0	0	0	0	1	0	0	1
	JCB 531 AGRI SUPER	0	0	0	0	1	0	0	1
	JCB 535-95	0	0	0	0	1	0	0	1
	JCB 535-95 AGRISUPER	0	0	0	0	1	0	0	1
	JCB 536-70AGRIXTRA	0	0	0	0	1	0	0	1
	JCB 536 AGRI	0	0	0	0	2	0	0	2
	JCB 536 AGRI PLUS	0	0	0	0	2	0	0	2
	JCB 536 AGRI SUPER	0	0	0	0	5	0	0	5
	JCB 541 AGRI SUPER	0	0	0	0	1	0	0	1
	JCB FASTRAC 7230	0	0	0	0	1	0	0	1
	JCB FASTRAC 7270	0	0	0	0	1	0	0	1
	JCB GROUNDHOG 4X4	0	0	2	0	0	0	0	2
	JCB TM310S	0	0	0	0	2	0	0	2
JEEP		12	0	16	0	0	0	0	28
	JEEP CHEROKEE								
	JEEP COMMANDER	10	0	0	0	0	0	0	10
	JEEP COMPASS	16	0	0	0	0	0	0	16
	JEEP GD CHEROKEE	0	0	2	0	0	0	0	2
	JEEP GRAND CHEROKEE	43	0	0	0	0	0	0	43
	JEEP PATRIOT	53	0	2	0	0	0	0	55
	JEEP WRANGLER	19	0	12	0	0	0	0	31
	JEEPWRANGLERUNLIMITE	1	0	0	0	0	0	0	1
JIALING		0	0	0	0	0	0	4	4
	JIALING JL125T-12A								
JINCHENG		0	0	0	0	0	0	7	7
	JINCHENG JC125-43								
	JINCHENG JC90 6	0	0	0	0	0	0	1	1
JINLING		0	0	0	0	0	0	1	1
	JINLING JLA-21B								
JINLUN		0	0	0	0	0	0	19	19
	JINLUN JL125-11								
	JINLUN JL125T-10	0	0	0	0	0	0	1	1
	JINLUN JL250-5	0	0	0	0	0	0	7	7
	JINLUN JL250V	0	0	0	0	0	0	1	1
JLG		0	0	0	0	0	7	0	7

VEHICULES A MOTEUR

3. IMMATRICULATIONS DES VEHICULES A MOTEUR NEUFS MIS EN CIRCULATION
D'APRES LA MARQUE ET LE TYPE. 1 ER TRIMESTRE 2010

MARQUE	TYPE	voiture pour personne	autobus- autocar	véh. pour le transport de march.	tracteur	tracteur agricole	véhicule spécial	moto	Total
	KAWASAKI NINJAZX-10R	0	0	0	0	0	0	10	10
	KAWASAKI VERSYS	0	0	0	0	0	0	5	5
	KAWASAKI VN1700CLASS	0	0	0	0	0	0	9	9
	KAWASAKI VN1700VOYAG	0	0	0	0	0	0	2	2
	KAWASAKI VN900CUSTOM	0	0	0	0	0	0	4	4
	KAWASAKI Z1000	0	0	0	0	0	0	21	21
	KAWASAKI Z1000 ABS	0	0	0	0	0	0	26	26
	KAWASAKI Z750	0	0	0	0	0	0	15	15
	KAWASAKI Z750 ABS	0	0	0	0	0	0	99	99
	KAWASAKI ZR750	0	0	0	0	0	0	1	1
	KAWASAKI ZXT00A	0	0	0	0	0	0	23	23
	KAWASAKI ZZR1400ABS	0	0	0	0	0	0	8	8
	KAWASAKI VN900CLASSIC	0	0	0	0	0	0	30	30
KEEWAY	KEEWAY ARN	0	0	0	0	0	0	3	3
	KEEWAY OUTLOOK 125	0	0	0	0	0	0	9	9
	KEEWAY SPEED	0	0	0	0	0	0	1	1
	KEEWAY SUPERLIGHT125	0	0	0	0	0	0	3	3
KIA	KIA CARENS	114	0	0	0	0	0	0	114
	KIA CARNIVAL	2	0	0	0	0	0	0	2
	KIA CEE D	1.291	0	1	0	0	0	0	1.292
	KIA CERATO	3	0	0	0	0	0	0	3
	KIA ED	2	0	0	0	0	0	0	2
	KIA MAGENTIS	8	0	0	0	0	0	0	8
	KIA PICANTO	313	0	2	0	0	0	0	315
	KIA RIO	304	0	0	0	0	0	0	304
	KIA SORENTO	143	0	4	0	0	0	0	147
	KIA SOUL	347	0	3	0	0	0	0	350
	KIA SPORTAGE	375	0	4	0	0	0	0	379
	KIA VENGA	261	0	0	0	0	0	0	261
KINROAD	KINROAD B09	0	0	0	0	0	0	1	1
KNAUS	KNAUS R06	1	0	0	0	0	0	0	1
	KNAUS R07	2	0	0	0	0	0	0	2
	KNAUS R11	2	0	0	0	0	0	0	2
	KNAUS R22	1	0	0	0	0	0	0	1
KNIKMOPS		0	0	0	0	0	6	0	6
KOMATSU		0	0	0	0	0	5	0	5
KONINGS	KONINGS PATHFINDER	1	0	0	0	0	0	0	1
KRAMER		0	0	0	0	0	3	0	3
KRAMER ALLRAD		0	0	0	0	0	1	0	1
KTM	KTM 1190 RC8	0	0	0	0	0	0	6	6
	KTM 1190 RC8 R	0	0	0	0	0	0	1	1
	KTM 125EXC	0	0	0	0	0	0	4	4
	KTM 200EXC	0	0	0	0	0	0	1	1
	KTM 250EXC-F	0	0	0	0	0	0	20	20
	KTM 250EXC	0	0	0	0	0	0	4	4
	KTM 300EXC	0	0	0	0	0	0	12	12
	KTM 400EXC	0	0	0	0	0	0	8	8
	KTM 450 EXC-R	0	0	0	0	0	0	2	2
	KTM 450EXC	0	0	0	0	0	0	8	8
	KTM 525XC	0	0	0	0	0	0	2	2
	KTM 530 EXC-R	0	0	0	0	0	0	3	3
	KTM 530EXC	0	0	0	0	0	0	15	15
	KTM 690 DUKE	0	0	0	0	0	0	8	8
	KTM 690 ENDURO	0	0	0	0	0	0	2	2
	KTM 690 SMC	0	0	0	0	0	0	9	9
	KTM 690DUKE R	0	0	0	0	0	0	6	6
	KTM 690SM	0	0	0	0	0	0	5	5
	KTM 990 SUPERDUKE	0	0	0	0	0	0	13	13
	KTM 990 SUPERMOTO	0	0	0	0	0	0	25	25
	KTM 990 SUPERMOTO T	0	0	0	0	0	0	12	12
	KTM 990ADVENTURE	0	0	0	0	0	0	19	19
	KTM 990ADVENTURE EFI	0	0	0	0	0	0	1	1
	KTM X-BOW	2	0	0	0	0	0	0	2
KUBOTA		0	0	0	0	0	16	0	16
	KUBOTA B1620	0	0	0	0	3	0	0	3
	KUBOTA B1820	0	0	0	0	5	0	0	5
	KUBOTA B1830	0	0	0	0	3	0	0	3
	KUBOTA B2230	0	0	0	0	3	0	0	3
	KUBOTA B2530	0	0	0	0	2	0	0	2
	KUBOTA BX2350	0	0	0	0	2	0	0	2
	KUBOTA L3200	0	0	0	0	3	0	0	3

VEHICULES A MOTEUR

3. IMMATRICULATIONS DES VEHICULES A MOTEUR NEUFS MIS EN CIRCULATION
D'APRES LA MARQUE ET LE TYPE. 1 ER TRIMESTRE 2010

MARQUE	TYPE	voiture pour personne	autobus- autocar	véh. pour le transport de march.	tracteur	tracteur agricole	véhicule spécial	moto	Total
	KUBOTA L4240	0	0	0	0	1	0	0	1
	KUBOTA L5740	0	0	0	0	1	0	0	1
	KUBOTA M6040 DTH	0	0	0	0	5	0	0	5
	KUBOTA M6040 DTHQ	0	0	0	0	2	0	0	2
	KUBOTA M7040DTHQ	0	0	0	0	2	0	0	2
	KUBOTA M8540DTHQ	0	0	0	0	1	0	0	1
	KUBOTA M9540DTHQ	0	0	0	0	1	0	0	1
	KUBOTA RTV900	0	0	0	0	3	0	0	3
	KUBOTA STV32	0	0	0	0	2	0	0	2
	KUBOTA STV40	0	0	0	0	2	0	0	2
KYMCO		0	0	0	0	0	0	5	5
	KYMCO AGILITY 125	0	0	0	0	0	0	7	7
	KYMCO AGILITY CITY	0	0	0	0	0	0	7	7
	KYMCO DINK	0	0	0	0	0	0	2	2
	KYMCO DINK STREET 30	0	0	0	0	0	0	3	3
	KYMCO DINK STREET125	0	0	0	0	0	0	20	20
	KYMCO DINK STREET300	0	0	0	0	0	0	6	6
	KYMCO GRAND DINK 125	0	0	0	0	0	0	8	8
	KYMCO KXR	0	0	0	0	0	0	2	2
	KYMCO LIKE 125	0	0	0	0	0	0	20	20
	KYMCO MAXXER 250	0	0	0	0	0	0	1	1
	KYMCO MAXXER 300	0	0	0	0	0	0	2	2
	KYMCO MAXXER 400	0	0	0	0	0	0	7	7
	KYMCO MOVIE125SAFI	0	0	0	0	0	0	2	2
	KYMCO MXU 300 US	0	0	0	0	0	0	3	3
	KYMCO MXU 500 IRS	0	0	0	0	0	0	17	17
	KYMCO MXU150	0	0	0	0	0	0	1	1
	KYMCO MXU400	0	0	0	0	0	0	1	1
	KYMCO MXU500	0	0	0	0	0	0	2	2
	KYMCO PEOPLE 125S	0	0	0	0	0	0	1	1
	KYMCO PULSAR 125	0	0	0	0	0	0	2	2
	KYMCO QUANNON	0	0	0	0	0	0	11	11
	KYMCO S4	0	0	0	0	0	0	1	1
	KYMCO SENTO 100	0	0	0	0	0	0	2	2
	KYMCO SUPER8 125	0	0	0	0	0	0	2	2
	KYMCO UXV500	0	0	0	0	0	0	3	3
	KYMCO X-CITING 300	0	0	0	0	0	0	1	1
	KYMCO X-CITING 500	0	0	0	0	0	0	16	16
	KYMCO X-CITING250	0	0	0	0	0	0	2	2
	KYMCO XCITING 500	0	0	0	0	0	0	1	1
	KYMCO ZING 125	0	0	0	0	0	0	1	1
	KYMCOQUANNON125NAKED	0	0	0	0	0	0	1	1
LA STRADA	LA STRADA AVANTI L	3	0	0	0	0	0	0	3
LADA-VAZ	LADA-VAZ LADA 4X4	3	0	0	0	0	0	0	3
	LADA-VAZ NIVA	5	0	0	0	0	0	0	5
	LADA LADA 2172	1	0	0	0	0	0	0	1
LADA	LADA 4X4	1	0	1	0	0	0	0	2
	LADA LADA 1117	2	0	0	0	0	0	0	2
	LADA LADA 1119	7	0	0	0	0	0	0	7
	LADA LADA 4X4	3	0	0	0	0	0	0	3
LAIKA	LAIKA KREOS	4	0	0	0	0	0	0	4
	LAIKA KREOS 3009	4	0	0	0	0	0	0	4
	LAIKA SPORT 100	2	0	0	0	0	0	0	2
	LAIKA X710	1	0	0	0	0	0	0	1
	LAIKA X710R	1	0	0	0	0	0	0	1
LAMBO	LAMBORGHINI R3EVO100	0	0	0	0	2	0	0	2
LAMBORGHINI	LAMBORGHINI GALLARDO	2	0	0	0	0	0	0	2
	LAMBORGHINI MURCIELA	2	0	0	0	0	0	0	2
	LAMBORGHINI R1-45	0	0	0	0	1	0	0	1
	LAMBORGHINI R1-55	0	0	0	0	1	0	0	1
	LAMBORGHINI R6.115	0	0	0	0	1	0	0	1
	LAMBORGHINI R6.140	0	0	0	0	1	0	0	1
LANCIA	LANCIA DELTA	383	0	0	0	0	0	0	383
	LANCIA MUSA	159	0	0	0	0	0	0	159
	LANCIA PHEDRA	34	0	0	0	0	0	0	34
	LANCIA YPSILON	58	0	0	0	0	0	0	58
LANDINI	LANDINI MISTRAL 50	0	0	0	0	3	0	0	3
	LANDINI POWERFARM100	0	0	0	0	2	0	0	2
	LANDINI TECHNOFARM80	0	0	0	0	1	0	0	1
LANDROVER		0	0	1	0	0	0	0	1
	LAND ROVER DISCO	0	0	5	0	0	0	0	5

VEHICULES A MOTEUR

3. IMMATRICULATIONS DES VEHICULES A MOTEUR NEUFS MIS EN CIRCULATION
D'APRES LA MARQUE ET LE TYPE. 1 ER TRIMESTRE 2010

MARQUE	TYPE	voiture pour personne	autobus- autocar	véh. pour le transport de march.	tracteur	tracteur agricole	véhicule spécial	moto	Total
	LAND ROVER RANGE ROV	74	0	0	0	0	0	0	74
	LAND ROVER RR SPORT	266	0	0	0	0	0	0	266
	LANDROVER 110 DCAB	0	0	3	0	0	0	0	3
	LANDROVER 110 VAN	0	0	9	0	0	0	0	9
	LANDROVER 130 DCAB	0	0	6	0	0	0	0	6
	LANDROVER 90 VAN	0	0	31	0	0	0	0	31
	LANDROVER DEFENDER	44	0	1	0	0	0	0	45
	LANDROVER DISCOVERY	95	0	0	0	0	0	0	95
	LANDROVER FREELANDER	205	0	0	0	0	0	0	205
	LANDROVER RANGESPORT	0	0	3	0	0	0	0	3
	LANDROVERFREELANDER2	0	0	5	0	0	0	0	5
LDV	LDV MAXUS	0	0	3	0	0	0	0	3
LEMEIRE		0	0	1	0	0	0	0	1
	LEMEIRE LEM2060RO	0	0	1	0	0	0	0	1
LEONART	LEONARTDAYTONA350	0	0	0	0	0	0	1	1
LEXUS	LEXUS GS450H	3	0	0	0	0	0	0	3
	LEXUS IS F	1	0	0	0	0	0	0	1
	LEXUS IS220D	17	0	0	0	0	0	0	17
	LEXUS IS250	39	0	0	0	0	0	0	39
	LEXUS LS460	2	0	0	0	0	0	0	2
	LEXUS LS600H	2	0	0	0	0	0	0	2
	LEXUS LS600HL	1	0	0	0	0	0	0	1
	LEXUS RX400H	2	0	0	0	0	0	0	2
	LEXUS RX450H	120	0	0	0	0	0	0	120
LIEBHERR		0	0	0	0	0	7	0	7
	LIEBHERR LTM1050-3.1	0	0	0	0	0	1	0	1
	LIEBHERR LTM1100-4.2	0	0	0	0	0	1	0	1
	LIEBHERR LTM1150-6.1	0	0	0	0	0	1	0	1
	LIEBHERR UTM725	0	0	0	0	0	1	0	1
	LIEBHERR UTM765	0	0	0	0	0	1	0	1
	LIEBHERR UTM770	0	0	0	0	0	1	0	1
	LIEBHERR UTM850	0	0	0	0	0	1	0	1
LIFAN	LIFAN LF125GY-3	0	0	0	0	0	0	6	6
	LIFAN LF125GY-6	0	0	0	0	0	0	1	1
	LIFAN LF250ST-5	0	0	0	0	0	0	1	1
LIFTON		0	0	0	0	0	1	0	1
LIGIER	LIGIER	0	0	0	0	0	0	1	1
	LIGIER BE UP	0	0	0	0	0	0	1	1
LINDE		0	0	0	0	0	5	0	5
LINDNER	LINDNER GEOTRAC 83T	0	0	0	0	1	0	0	1
LINHAI	LINHAI ATN300	0	0	0	0	0	0	1	1
LMC	LMC LIBERTY 652 G TI	1	0	0	0	0	0	0	1
	LMC LIBERTY 654G TI	1	0	0	0	0	0	0	1
	LMC LIBERTY 662 TI	1	0	0	0	0	0	0	1
	LMC LIBERTY 664 G	1	0	0	0	0	0	0	1
	LMC LIBERTY 694 G	1	0	0	0	0	0	0	1
	LMC LIBERTY 708G TI	1	0	0	0	0	0	0	1
	LMC LIBERTY 712TI	2	0	0	0	0	0	0	2
	LMC LIBERTY 722GTI	1	0	0	0	0	0	0	1
LML	LML STAR DELUXE	0	0	0	0	0	0	1	1
	LML STAR DELUXE 125	0	0	0	0	0	0	22	22
LONCIN		0	0	0	0	0	0	1	1
	LONCIN LX500ST	0	0	0	0	0	0	3	3
LOTUS	LOTUS ELISE 111R	1	0	0	0	0	0	0	1
	LOTUS ELISE S	9	0	0	0	0	0	0	9
	LOTUS EUROPA SE	1	0	0	0	0	0	0	1
	LOTUS EVORA	3	0	0	0	0	0	0	3
	LOTUS EXIGE	1	0	0	0	0	0	0	1
	LOTUS EXIGE CUP 260	2	0	0	0	0	0	0	2
	LOTUS EXIGE S 240	2	0	0	0	0	0	0	2
LS MTRON	LS MTRON P90C	0	0	0	0	1	0	0	1
MAESSS	MAESSS IMPREZA	1	0	0	0	0	0	0	1
MAFI	MAFI MLT20	0	0	1	0	0	0	0	1
MALAGUTI	MALAGUTI BLOG	0	0	0	0	0	0	1	1
MAN		0	0	0	0	0	1	0	1
	MAN LIONS COACH	0	4	0	0	0	0	0	4
	MAN N184F	0	0	0	0	0	1	0	1
	MAN N194FL	0	0	1	0	0	0	0	1
	MAN NS194FL	0	0	1	0	0	0	0	1
	MAN R07 LIONS COACH	0	2	0	0	0	0	0	2
	MAN TGA	0	0	28	4	0	1	0	33

VEHICULES A MOTEUR

3. IMMATRICULATIONS DES VEHICULES A MOTEUR NEUFS MIS EN CIRCULATION
D'APRES LA MARQUE ET LE TYPE. 1 ER TRIMESTRE 2010

MARQUE	TYPE	voiture pour personne	autobus- autocar	véh. pour le transport de march.	tracteur	tracteur agricole	véhicule spécial	moto	Total
	MAN TGA H 414 FFDC	0	0	2	0	0	0	0	2
	MAN TGL	0	0	50	0	0	3	0	53
	MAN TGM	0	0	29	0	0	5	0	34
	MAN TGM N 155FA	0	0	2	0	0	0	0	2
	MAN TGS	0	0	63	41	0	0	0	104
	MAN TGX	0	0	8	46	0	0	0	54
MANITOU		0	0	0	0	1	44	0	45
	MANITOU MLT1035	0	0	0	0	2	0	0	2
	MANITOU MLT627 T20	0	0	0	0	2	0	0	2
	MANITOU MLT627TMU20	0	0	0	0	2	0	0	2
	MANITOU MLT627TMUCOM	0	0	0	0	1	0	0	1
	MANITOU MLT634T LSU	0	0	0	0	4	0	0	4
	MANITOU MLT731	0	0	0	0	1	0	0	1
	MANITOUMLT735-120LSU	0	0	0	0	4	0	0	4
MASERATI	MASERATI GRANCABRIO	1	0	0	0	0	0	0	1
	MASERATI GRANTURISMO	2	0	0	0	0	0	0	2
	MASERATI QUATTROPORT	7	0	0	0	0	0	0	7
	MASERATIGRANTURISMOS	7	0	0	0	0	0	0	7
MASSEY FERGUSON	MASSEY-F MF6465 4WD	0	0	0	0	5	0	0	5
	MASSEY-F MF6475 4WD	0	0	0	0	1	0	0	1
	MASSEY-F MF6480 4WD	0	0	0	0	5	0	0	5
	MASSEY F. 3645S 4RM	0	0	0	0	2	0	0	2
	MASSEY F. 5425 4RM	0	0	0	0	2	0	0	2
	MASSEY F. MF8650PS	0	0	0	0	1	0	0	1
	MASSEY FERGUSON 5435	0	0	0	0	4	0	0	4
	MASSEY FERGUSON 5445	0	0	0	0	1	0	0	1
	MASSEY FERGUSON 5460	0	0	0	0	3	0	0	3
	MASSEY FERGUSON 5465	0	0	0	0	6	0	0	6
	MASSEY FERGUSON 5470	0	0	0	0	1	0	0	1
	MASSEY FERGUSON 5475	0	0	0	0	3	0	0	3
	MASSEY FERGUSON 6490	0	0	0	0	1	0	0	1
	MASSEY FERGUSON 6495	0	0	0	0	1	0	0	1
	MASSEY FERGUSON 6499	0	0	0	0	1	0	0	1
	MASSEY FERGUSON 7485	0	0	0	0	1	0	0	1
	MASSEY FERGUSON 7495	0	0	0	0	1	0	0	1
	MASSEYFERGUSON 6460	0	0	0	0	1	0	0	1
	MASSEYFERGUSONMF5445	0	0	0	0	1	0	0	1
MASTA	SETRA S416	0	4	0	0	0	0	0	4
MAZDA	MAZDA BT50	0	0	27	0	0	0	0	27
	MAZDA CX-7	73	0	1	0	0	0	0	74
	MAZDA CX-9	2	0	0	0	0	0	0	2
	MAZDA MAZDA 2	696	0	1	0	0	0	0	697
	MAZDA MAZDA 5	224	0	0	0	0	0	0	224
	MAZDA MAZDA6	274	0	0	0	0	0	0	274
	MAZDA MX-5	51	0	0	0	0	0	0	51
MAZZOTTI		0	0	0	0	0	1	0	1
MB	MAZDA MAZDA 3	486	0	0	0	0	0	0	486
MBK	MBK FLAMEX	0	0	0	0	0	0	2	2
	MBK XC125	0	0	0	0	0	0	5	5
	MBK YP125R	0	0	0	0	0	0	11	11
MC CORMICK	MC CORMICK C100MAX	0	0	0	0	2	0	0	2
	MC CORMICK CX110	0	0	0	0	1	0	0	1
	MC CORMICK F95XL-4	0	0	0	0	1	0	0	1
	MC CORMICK GM50	0	0	0	0	1	0	0	1
	MC CORMICK MTX120	0	0	0	0	1	0	0	1
	MC CORMICK MTX135	0	0	0	0	1	0	0	1
	MC CORMICK TTX190	0	0	0	0	1	0	0	1
	MC CORMICK TTX210	0	0	0	0	1	0	0	1
	MCCORMICKMC120POWER6	0	0	0	0	1	0	0	1
MC LOUIS	MC LOUIS M700	27	0	0	0	0	0	0	27
	MC LOUIS P700	58	0	0	0	0	0	0	58
MECALAC		0	0	0	0	0	3	0	3
MELOTTE	MC CORMICK MC130	0	0	0	0	1	0	0	1
MERCEDES	MERCEDES 311 CDI 3.2	19	0	0	0	0	0	0	19
	MERCEDES 311 CDI 3.5	7	0	0	0	0	0	0	7
	MERCEDES 311 CDI AZ	1	0	0	0	0	0	0	1
	MERCEDES 311 CDI3.2R	3	0	0	0	0	0	0	3
	MERCEDES 315 CDI 3.2	3	0	0	0	0	0	0	3
	MERCEDES 315 CDI 3.5	3	0	0	0	0	0	0	3
	MERCEDES 315 CDI3.5R	5	0	0	0	0	0	0	5
	MERCEDES 515 CDI 4.6	1	0	0	0	0	0	0	1

VEHICULES A MOTEUR

3. IMMATRICULATIONS DES VEHICULES A MOTEUR NEUFS MIS EN CIRCULATION
D'APRES LA MARQUE ET LE TYPE. 1 ER TRIMESTRE 2010

MARQUE	TYPE	voiture pour personne	autobus- autocar	véh. pour le transport de march.	tracteur	tracteur agricole	véhicule spécial	moto	Total
	MERCEDES A150	2	0	0	0	0	0	0	2
	MERCEDES A160	162	0	0	0	0	0	0	162
	MERCEDES A160CDI	30	0	0	0	0	0	0	30
	MERCEDES A170	1	0	0	0	0	0	0	1
	MERCEDES A180	33	0	0	0	0	0	0	33
	MERCEDES A180CDI	358	0	0	0	0	0	0	358
	MERCEDES A200	4	0	0	0	0	0	0	4
	MERCEDES A200CDI	5	0	0	0	0	0	0	5
	MERCEDES ACTROS	0	0	35	117	0	0	0	152
	MERCEDES ATEGO	0	1	71	0	0	0	0	72
	MERCEDES AXOR	0	0	33	4	0	0	0	37
	MERCEDES B160	39	0	0	0	0	0	0	39
	MERCEDES B180	58	0	0	0	0	0	0	58
	MERCEDES B180CDI	574	0	0	0	0	0	0	574
	MERCEDES B180NGT	1	0	0	0	0	0	0	1
	MERCEDES B200	11	0	0	0	0	0	0	11
	MERCEDES B200CDI	124	0	0	0	0	0	0	124
	MERCEDES C180CGI	11	0	0	0	0	0	0	11
	MERCEDES C180KOMP	17	0	0	0	0	0	0	17
	MERCEDES C200 KOMP	2	0	0	0	0	0	0	2
	MERCEDES C200CDI	1.285	0	0	0	0	0	0	1.285
	MERCEDES C200CDI FE	142	0	0	0	0	0	0	142
	MERCEDES C220 CDI	267	0	0	0	0	0	0	267
	MERCEDES C250CDI	13	0	0	0	0	0	0	13
	MERCEDES C250CGI	4	0	0	0	0	0	0	4
	MERCEDES C300 4MAT	1	0	0	0	0	0	0	1
	MERCEDES C320CDI 4M	1	0	0	0	0	0	0	1
	MERCEDES C350CDI	7	0	0	0	0	0	0	7
	MERCEDES C350CDI 4M	4	0	0	0	0	0	0	4
	MERCEDES C63AMG	4	0	0	0	0	0	0	4
	MERCEDES CITARO LE	0	2	0	0	0	0	0	2
	MERCEDES CL500	5	0	0	0	0	0	0	5
	MERCEDES CL500 4MAT	7	0	0	0	0	0	0	7
	MERCEDES CL63AMG	3	0	0	0	0	0	0	3
	MERCEDES CLC160	13	0	0	0	0	0	0	13
	MERCEDES CLC180KOMP	3	0	0	0	0	0	0	3
	MERCEDES CLC200CDI	72	0	0	0	0	0	0	72
	MERCEDES CLC200KOMP	1	0	0	0	0	0	0	1
	MERCEDES CLC220CDI	20	0	0	0	0	0	0	20
	MERCEDES CLC250	1	0	0	0	0	0	0	1
	MERCEDES CLK200 KOMP	2	0	0	0	0	0	0	2
	MERCEDES CLS320CDI	5	0	0	0	0	0	0	5
	MERCEDES CLS350CDI	33	0	0	0	0	0	0	33
	MERCEDES E200CDI	573	0	0	0	0	0	0	573
	MERCEDES E200CGI	9	0	0	0	0	0	0	9
	MERCEDES E220CDI	314	0	0	0	0	0	0	314
	MERCEDES E250CDI	208	0	0	0	0	0	0	208
	MERCEDES E250CGI	35	0	0	0	0	0	0	35
	MERCEDES E300CDI	5	0	0	0	0	0	0	5
	MERCEDES E350	1	0	0	0	0	0	0	1
	MERCEDES E350 4MAT	3	0	0	0	0	0	0	3
	MERCEDES E350BLUETEC	27	0	0	0	0	0	0	27
	MERCEDES E350CDI	197	0	0	0	0	0	0	197
	MERCEDES E350CDI 4M	26	0	0	0	0	0	0	26
	MERCEDES E350CGI	12	0	0	0	0	0	0	12
	MERCEDES E500	2	0	0	0	0	0	0	2
	MERCEDES E500 4MAT	1	0	0	0	0	0	0	1
	MERCEDES E63AMG	5	0	0	0	0	0	0	5
	MERCEDES ECONIC	0	0	8	0	0	0	0	8
	MERCEDES G 55 AMG	1	0	1	0	0	0	0	2
	MERCEDES G280CDI	0	0	1	0	0	0	0	1
	MERCEDES G320CDI	3	0	0	0	0	0	0	3
	MERCEDES G350CDI	5	0	1	0	0	0	0	6
	MERCEDES G500	1	0	0	0	0	0	0	1
	MERCEDES GL320CDI	3	0	0	0	0	0	0	3
	MERCEDES GL350	3	0	0	0	0	0	0	3
	MERCEDES GL350CDI	18	0	0	0	0	0	0	18
	MERCEDES GL450CDI	3	0	0	0	0	0	0	3
	MERCEDES GL500	1	0	0	0	0	0	0	1
	MERCEDES GLK220CDI	181	0	2	0	0	0	0	183
	MERCEDES GLK250CDI	4	0	0	0	0	0	0	4

VEHICULES A MOTEUR

3. IMMATRICULATIONS DES VEHICULES A MOTEUR NEUFS MIS EN CIRCULATION
D'APRES LA MARQUE ET LE TYPE. 1 ER TRIMESTRE 2010

MARQUE	TYPE	voiture pour personne	autobus- autocar	véh. pour le transport de march.	tracteur	tracteur agricole	véhicule spécial	moto	Total
	MERCEDES GLK300	2	0	0	0	0	0	0	2
	MERCEDES GLK320CDI	9	0	0	0	0	0	0	9
	MERCEDES GLK350CDI	13	0	1	0	0	0	0	14
	MERCEDES ML280CDI	23	0	2	0	0	0	0	25
	MERCEDES ML300CDI	113	0	2	0	0	0	0	115
	MERCEDES ML320CDI	8	0	0	0	0	0	0	8
	MERCEDES ML320CDI4M	1	0	0	0	0	0	0	1
	MERCEDES ML350	1	0	0	0	0	0	0	1
	MERCEDES ML350CDI	46	0	1	0	0	0	0	47
	MERCEDES ML450CDI	1	0	0	0	0	0	0	1
	MERCEDES R280CDI	4	0	0	0	0	0	0	4
	MERCEDES R300CDI	23	0	0	0	0	0	0	23
	MERCEDES R320CDI	11	0	0	0	0	0	0	11
	MERCEDES R350	1	0	0	0	0	0	0	1
	MERCEDES R350CDI	11	0	0	0	0	0	0	11
	MERCEDES R500	1	0	0	0	0	0	0	1
	MERCEDES S320CDI	1	0	0	0	0	0	0	1
	MERCEDES S320CDI 4M	2	0	0	0	0	0	0	2
	MERCEDES S350	4	0	0	0	0	0	0	4
	MERCEDES S350CDI	89	0	0	0	0	0	0	89
	MERCEDES S350CDI 4M	30	0	0	0	0	0	0	30
	MERCEDES S400	16	0	0	0	0	0	0	16
	MERCEDES S450 4MAT	2	0	0	0	0	0	0	2
	MERCEDES S450CDI	3	0	0	0	0	0	0	3
	MERCEDES S500	2	0	0	0	0	0	0	2
	MERCEDES S500 4MAT	4	0	0	0	0	0	0	4
	MERCEDES S600	2	0	0	0	0	1	0	3
	MERCEDES S63AMG	1	0	0	0	0	0	0	1
	MERCEDES SL280	2	0	0	0	0	0	0	2
	MERCEDES SL300	2	0	0	0	0	0	0	2
	MERCEDES SL350	7	0	0	0	0	0	0	7
	MERCEDES SL500	3	0	0	0	0	0	0	3
	MERCEDES SL63AMG	1	0	0	0	0	0	0	1
	MERCEDES SL65AMG	1	0	0	0	0	0	0	1
	MERCEDES SLK200KOMP	29	0	0	0	0	0	0	29
	MERCEDES SLK280	1	0	0	0	0	0	0	1
	MERCEDES SLK300	2	0	0	0	0	0	0	2
	MERCEDES SLK350	1	0	0	0	0	0	0	1
	MERCEDES SPRINTER	28	17	1.021	4	0	9	0	1.079
	MERCEDES VARIO	0	11	5	0	0	0	0	16
	MERCEDES VIANO	65	0	79	0	0	0	0	144
	MERCEDES VIANO 2.24M	1	0	0	0	0	0	0	1
	MERCEDES VIANOCDI3.0	25	0	0	0	0	0	0	25
	MERCEDES VITO	0	0	422	0	0	0	0	422
	MERCEDES VITO 109P	2	0	0	0	0	0	0	2
	MERCEDES VITO 111	2	0	0	0	0	0	0	2
	MERCEDES VITO 111P	40	0	0	0	0	0	0	40
	MERCEDES VITO 115	14	0	0	0	0	0	0	14
	MERCEDES VITO 120	3	0	0	0	0	0	0	3
	MERCEDES VITO111/4X4	1	0	0	0	0	0	0	1
	MERCEDESML350BLUETEC	19	0	0	0	0	0	0	19
	MERCEDESML63AMG	1	0	0	0	0	0	0	1
MERLO	MERLO F28TD	0	0	0	0	2	28	0	28
MIKILON	MIKILON MA7-250	0	0	0	0	0	0	1	1
MINI	MINI COOPER	116	0	0	0	0	0	0	116
	MINI COOPER CABRIO	85	0	0	0	0	0	0	85
	MINI COOPER CLUBMAN	15	0	0	0	0	0	0	15
	MINI COOPER S	5	0	0	0	0	0	0	5
	MINI COOPERD CLUBMAN	112	0	0	0	0	0	0	112
	MINI COOPERS CLUBMAN	19	0	0	0	0	0	0	19
	MINI JCW	11	0	0	0	0	0	0	11
	MINI JCW CABRIO	3	0	0	0	0	0	0	3
	MINI MINI COOPER	34	0	0	0	0	0	0	34
	MINI MINI COOPER D	761	0	0	0	0	0	0	761
	MINI MINI COOPER S	28	0	0	0	0	0	0	28
	MINI MINI ONE	50	0	0	0	0	0	0	50
	MINI ONE	113	0	0	0	0	0	0	113
	MINI ONE CLUBMAN	9	0	0	0	0	0	0	9
	MINI ONE D	725	0	0	0	0	0	0	725
	MINICOOPER S CABRIO	28	0	0	0	0	0	0	28

VEHICULES A MOTEUR

3. IMMATRICULATIONS DES VEHICULES A MOTEUR NEUFS MIS EN CIRCULATION
D'APRES LA MARQUE ET LE TYPE. 1 ER TRIMESTRE 2010

MARQUE	TYPE	voiture pour personne	autobus- autocar	véh. pour le transport de march.	tracteur	tracteur agricole	véhicule spécial	moto	Total
MITSUBISHI	MITSUBISHI CANTER	0	0	45	0	0	0	0	45
	MITSUBISHI COLT	522	0	1	0	0	0	0	523
	MITSUBISHI GRANDIS	47	0	0	0	0	0	0	47
	MITSUBISHI L200	0	0	117	0	0	0	0	117
	MITSUBISHI LANCER	232	0	0	0	0	0	0	232
	MITSUBISHI LANCER SR	1	0	0	0	0	0	0	1
	MITSUBISHI LANCEREVO	7	0	0	0	0	0	0	7
	MITSUBISHI OUTLANDER	295	0	7	0	0	0	0	302
	MITSUBISHI PAJERO	28	0	10	0	0	0	0	38
MOBIL PARTNER	MOBIL PARTNER A581	1	0	0	0	0	0	0	1
	MOBIL PARTNER H33	3	0	0	0	0	0	0	3
	MOBIL PARTNER H631	2	0	0	0	0	0	0	2
MOBILVETTA	MOBILVETTA M600	3	0	0	0	0	0	0	3
	MOBILVETTA P600	2	0	0	0	0	0	0	2
MOFFETT		0	0	0	0	0	4	0	4
MONCAYO	MONCAYO H780	1	0	0	0	0	0	0	1
MONNIER	MONNIER MR700	0	0	0	0	0	0	1	1
MONTESA	MONTESA COTA 4RT	0	0	0	0	0	0	4	4
MORGAN	MORGAN 4/4	1	0	0	0	0	0	0	1
	MORGAN 4/4 1600	2	0	0	0	0	0	0	2
	MORGAN 4/4 2000	3	0	0	0	0	0	0	3
	MORGAN AERO 8	1	0	0	0	0	0	0	1
MOTO GUZZI	MOTO GUZZI BREVA 750	0	0	0	0	0	0	1	1
	MOTO GUZZI LZ	0	0	0	0	0	0	1	1
MOTO MORINI	MOTO MORINI CORSARO	0	0	0	0	0	0	1	1
	MOTO MORINI SCRAMBLE	0	0	0	0	0	0	1	1
MOTO STAR		0	0	0	0	0	0	1	1
	MOTO STAR FR700G	0	0	0	0	0	0	3	3
	MOTO STAR RR700	0	0	0	0	0	0	5	5
	MOTO STAR RS450	0	0	0	0	0	0	1	1
MOTORBIKE	MOTORBIKE 250WRF	0	0	0	0	0	0	1	1
MULTI ONE		0	0	0	0	0	3	0	3
MULTICAR	MULTICAR TREMO	0	0	1	0	0	0	0	1
MUSTANG		0	0	0	0	0	1	0	1
MV AGUSTA	MV AGUSTA BRUTALE989	0	0	0	0	0	0	3	3
	MV AGUSTA F4 1000	0	0	0	0	0	0	1	1
	MV AGUSTA F4 1078RR	0	0	0	0	0	0	2	2
	MVAGUSTA BRUTALE1090	0	0	0	0	0	0	1	1
N BLOSI		0	0	0	0	0	3	0	3
NBLUCK	NBLUCK LK500	0	0	0	0	0	0	1	1
NCM		0	0	0	0	0	0	1	1
	NCM NCKD650	0	0	0	0	0	0	1	1
NEOPLAN	NEOPLAN CITYLINER	0	1	0	0	0	0	0	1
NEUSON		0	0	0	0	0	4	0	4
NEW HOLLAND		0	0	0	0	3	16	0	19
	N.HOLLAND BOOMER3045	0	0	0	0	3	0	0	3
	N.HOLLAND T4030N 4WD	0	0	0	0	2	0	0	2
	N.HOLLAND T4040N 4WD	0	0	0	0	1	0	0	1
	N.HOLLAND T4050N 4WD	0	0	0	0	2	0	0	2
	N.HOLLAND TD5010 2WD	0	0	0	0	2	0	0	2
	N.HOLLAND TD5020 2WD	0	0	0	0	1	0	0	1
	N.HOLLAND TD5020 4WD	0	0	0	0	3	0	0	3
	N.HOLLAND TD5030 2WD	0	0	0	0	1	0	0	1
	N.HOLLAND TD5030 4WD	0	0	0	0	2	0	0	2
	N.HOLLAND TD5040 4WD	0	0	0	0	1	0	0	1
	N.HOLLAND TD5050 4WD	0	0	0	0	1	0	0	1
	NEW HOLLAND T30104WD	0	0	0	0	1	0	0	1
	NEW HOLLAND T30304WD	0	0	0	0	5	0	0	5
	NEW HOLLAND T30404WD	0	0	0	0	2	0	0	2
	NEW HOLLAND T50304WD	0	0	0	0	1	0	0	1
	NEW HOLLAND T50404WD	0	0	0	0	1	0	0	1
	NEW HOLLAND T50504WD	0	0	0	0	7	0	0	7
	NEW HOLLAND T50604WD	0	0	0	0	2	0	0	2
	NEW HOLLAND T60204WD	0	0	0	0	3	0	0	3
	NEW HOLLAND T75204WD	0	0	0	0	1	0	0	1
	NEW HOLLAND TC24D4WD	0	0	0	0	5	0	0	5
	NEW HOLLAND TC40D4WD	0	0	0	0	1	0	0	1
	NEW HOLLAND TD4020F	0	0	0	0	1	0	0	1
	NEW HOLLANDT6070 4WD	0	0	0	0	1	0	0	1
	NEW HOLLANDTC31DA4WD	0	0	0	0	2	0	0	2
	NEW HOLLANDTC35DA4WD	0	0	0	0	2	0	0	2

VEHICULES A MOTEUR

3. IMMATRICULATIONS DES VEHICULES A MOTEUR NEUFS MIS EN CIRCULATION
D'APRES LA MARQUE ET LE TYPE. 1 ER TRIMESTRE 2010

MARQUE	TYPE	voiture pour personne	autobus- autocar	véh. pour le transport de march.	tracteur	tracteur agricole	véhicule spécial	moto	Total
	NEWHOLLAND LM50404WD	0	0	0	0	9	0	0	9
	NEWHOLLAND LM50604WD	0	0	0	0	5	0	0	5
	NEWHOLLAND T40202WD	0	0	0	0	1	0	0	1
	NEWHOLLAND T40204WD	0	0	0	0	1	0	0	1
	NEWHOLLAND T40304WD	0	0	0	0	3	0	0	3
	NEWHOLLAND T40404WD	0	0	0	0	3	0	0	3
	NEWHOLLAND T4050F4WD	0	0	0	0	5	0	0	5
	NEWHOLLAND T6030 4WD	0	0	0	0	7	0	0	7
	NEWHOLLAND T6050 4WD	0	0	0	0	4	0	0	4
	NEWHOLLAND T60804WD	0	0	0	0	4	0	0	4
	NEWHOLLAND T70304WD	0	0	0	0	18	0	0	18
	NEWHOLLAND T70404WD	0	0	0	0	1	0	0	1
	NEWHOLLAND T70504WD	0	0	0	0	2	0	0	2
	NEWHOLLAND T70604WD	0	0	0	0	1	0	0	1
	NEWHOLLANDT60104WD	0	0	0	0	2	0	0	2
	NEWHOLLANDT60104WDSA	0	0	0	0	1	0	0	1
	NEWHOLLANDT60304WDSA	0	0	0	0	2	0	0	2
	NEWHOLLANDT60404WDSA	0	0	0	0	1	0	0	1
	NEWHOLLANDT60504WDSA	0	0	0	0	6	0	0	6
	NEWHOLLANDT60704WDSA	0	0	0	0	5	0	0	5
	NEWHOLLANDT60804WDSA	0	0	0	0	15	0	0	15
	NEWHOLLANDT70304WDSA	0	0	0	0	5	0	0	5
	NEWHOLLANDT70404WDSA	0	0	0	0	9	0	0	9
	NEWHOLLANDT70504WDSA	0	0	0	0	12	0	0	12
	NEWHOLLANDT70604WDSA	0	0	0	0	3	0	0	3
	NEWHOLLANDT70704WDSA	0	0	0	0	6	0	0	6
	NEWHOLLANDT7070GWDSA	0	0	0	0	4	0	0	4
	NEWHOLLANDT75404WDSA	0	0	0	0	1	0	0	1
	NEWHOLLANDT80304WDSA	0	0	0	0	1	0	0	1
	NEWHOLLANDT80404WDSA	0	0	0	0	1	0	0	1
NFM	NFM UTILITY 250	0	0	0	0	0	0	1	1
NICOLAS	NIMOS MI-NITRAC	0	0	1	0	0	0	0	1
NIESMANN	NIESMANN+BIS ARTO69	1	0	0	0	0	0	0	1
NIESMANN+BISCHOFF	NIESMANN+BISCHOFF 80	1	0	0	0	0	0	0	1
	NIESMANN+BISCHOFF AR	1	0	0	0	0	0	0	1
NOX	NOX KRYPTON 400RM	0	0	0	0	0	0	7	7
	NOX LTZ400	0	0	0	0	0	0	23	23
ODES	ODES ALL TERRAIN	0	0	0	0	0	0	2	2
OPEL	OPEL AGILA	209	0	0	0	0	0	0	209
	OPEL ANTARA	399	0	0	0	0	0	0	399
	OPEL ASTRA	3.459	0	4	0	0	0	0	3.463
	OPEL COMBO	344	0	172	0	0	0	0	516
	OPEL CORSA	3.066	0	50	0	0	0	0	3.116
	OPEL GT	9	0	0	0	0	0	0	9
	OPEL INSIGNIA	1.634	0	1	0	0	0	0	1.635
	OPEL MERIVA	1.226	0	1	0	0	0	0	1.227
	OPEL MOVANO	2	0	88	0	0	0	0	90
	OPEL TIGRA	6	0	0	0	0	0	0	6
	OPEL VECTRA	1	0	0	0	0	0	0	1
	OPEL VIVARO	133	0	427	0	0	0	0	560
	OPEL ZAFIRA	1.269	0	3	0	0	0	0	1.272
OTOKAR	OTOKAR NAVIGO	0	2	0	0	0	0	0	2
	OTOKAR VECTIO	0	2	0	0	0	0	0	2
OXOBIKE	OXOBIKE OXOKART500SP	0	0	0	0	0	0	2	2
PAOLETTI	PAOLETTI 660RN	0	0	0	0	0	0	1	1
	PAOLETTI 700RT IE	0	0	0	0	0	0	36	36
PAOLETTI RACING	PAOLETTI RACING750K8	0	0	0	0	0	0	4	4
PELPI	PELPI P18	0	0	0	0	0	0	1	1
PEUGEOT	PEUGEOT 1007	8	0	0	0	0	0	0	8
	PEUGEOT 107	729	0	0	0	0	0	0	729
	PEUGEOT 206+	2.423	0	0	0	0	0	0	2.423
	PEUGEOT 207	4.282	0	8	0	0	0	0	4.290
	PEUGEOT 3008	2.083	0	0	0	0	0	0	2.083
	PEUGEOT 308	2.464	0	6	0	0	0	0	2.470
	PEUGEOT 4007	125	0	1	0	0	0	0	126
	PEUGEOT 407	522	0	1	0	0	0	0	523
	PEUGEOT 5008	1.185	0	0	0	0	0	0	1.185
	PEUGEOT 607	27	0	0	0	0	0	0	27
	PEUGEOT 807	203	0	0	0	0	0	0	203
	PEUGEOT BIPPER	117	0	186	0	0	0	0	303
	PEUGEOT BOXER	9	1	682	0	0	0	0	692

VEHICULES A MOTEUR

3. IMMATRICULATIONS DES VEHICULES A MOTEUR NEUFS MIS EN CIRCULATION
D'APRES LA MARQUE ET LE TYPE. 1 ER TRIMESTRE 2010

MARQUE	TYPE	voiture pour personne	autobus- autocar	véh. pour le transport de march.	tracteur	tracteur agricole	véhicule spécial	moto	Total
	PEUGEOT EXPERT	56	0	376	0	0	0	0	432
	PEUGEOT PARTNER	2.671	0	848	0	0	0	0	3.519
	PEUGEOT SUM 125	0	0	0	0	0	0	25	25
PEUGEOT.	PEUGEOT.SATELIS 125	0	0	0	0	0	0	12	12
	PEUGEOT.SATELIS 250	0	0	0	0	0	0	2	2
	PEUGEOT.SATELIS 400	0	0	0	0	0	0	1	1
PGO 356	PGO	0	0	0	0	0	0	1	1
	PGO BR250D	0	0	0	0	0	0	4	4
	PGO BUGRACER 500	0	0	0	0	0	0	23	23
	PGO BUGRIDER 200	0	0	0	0	0	0	3	3
	PGO BUGXTER	0	0	0	0	0	0	4	4
	PGO LIBRA	0	0	0	0	0	0	1	1
PHOENIX	PHOENIX A7200RSL	1	0	0	0	0	0	0	1
PIAGGIO	PIAGGIO	0	0	0	0	0	0	18	18
	PIAGGIO APE TMPICKUP	0	0	0	0	0	0	1	1
	PIAGGIO APECALESSINO	0	0	0	0	0	0	7	7
	PIAGGIO BEVERLYCRUIS	0	0	0	0	0	0	3	3
	PIAGGIO CARNABY 300	0	0	0	0	0	0	15	15
	PIAGGIO FLY125	0	0	0	0	0	0	14	14
	PIAGGIO GTS250	0	0	0	0	0	0	11	11
	PIAGGIO MP3 125	0	0	0	0	0	0	7	7
	PIAGGIO MP3 250	0	0	0	0	0	0	9	9
	PIAGGIO MP3 400MIC	0	0	0	0	0	0	11	11
	PIAGGIO MP3250TRICYC	0	0	0	0	0	0	3	3
	PIAGGIO MP3400TRICYC	0	0	0	0	0	0	10	10
	PIAGGIO PORTER	0	0	3	0	0	0	0	3
	PIAGGIO VESPA	0	0	0	0	0	0	1	1
	PIAGGIO VESPA GTS125	0	0	0	0	0	0	177	177
	PIAGGIO VESPA GTS250	0	0	0	0	0	0	68	68
	PIAGGIO VESPA GTS300	0	0	0	0	0	0	66	66
	PIAGGIO VESPA GTV125	0	0	0	0	0	0	2	2
	PIAGGIO VESPA GTV250	0	0	0	0	0	0	46	46
	PIAGGIO VESPA LX125	0	0	0	0	0	0	91	91
	PIAGGIO VESPA LXV125	0	0	0	0	0	0	51	51
	PIAGGIO VESPA S 125	0	0	0	0	0	0	12	12
	PIAGGIO VESPA S150	0	0	0	0	0	0	1	1
	PIAGGIO X EVO 125	0	0	0	0	0	0	5	5
	PIAGGIO X EVO 250	0	0	0	0	0	0	4	4
	PIAGGIO X EVO 400	0	0	0	0	0	0	2	2
	PIAGGIO X7 125	0	0	0	0	0	0	5	5
	PIAGGIO X7 250 I.E.	0	0	0	0	0	0	1	1
	PIAGGIO X7 EVO 125	0	0	0	0	0	0	3	3
	PIAGGIO X7 EVO 300	0	0	0	0	0	0	1	1
	PIAGGIO X8 250	0	0	0	0	0	0	1	1
	PIAGGIOLIBERTY125RST	0	0	0	0	0	0	3	3
PILOTE	PILOTE G630XXL	1	0	0	0	0	0	0	1
PILOTE ATLANTIS 58	AIR MAN	0	0	0	0	0	4	0	4
	BP	0	0	0	0	0	0	1	1
	PILOTE	2	0	0	0	0	0	0	2
	PILOTE G733XFC	1	0	0	0	0	0	0	1
	PILOTE G741XLC	1	0	0	0	0	0	0	1
	PILOTE G742XLC	1	0	0	0	0	0	0	1
	PILOTE P716XLP	2	0	0	0	0	0	0	2
PIONEER	PIONEER XF125GY-2B	0	0	0	0	0	0	5	5
	PIONEER XF250ATV-2	0	0	0	0	0	0	1	1
PLOEGER		0	0	0	0	0	1	0	1
POLARIS		0	0	0	0	0	0	2	2
	POLARIS OUTLAW 525	0	0	0	0	0	0	1	1
	POLARIS PHOENIX200	0	0	0	0	0	0	1	1
	POLARIS RANGER 700E	0	0	0	0	0	0	1	1
	POLARIS RAZOR 800E	0	0	0	0	0	0	4	4
	POLARIS SCRAMBLER500	0	0	0	0	0	0	1	1
	POLARIS SPORTSMAN500	0	0	0	0	0	0	2	2
	POLARIS SPORTSMAN800	0	0	0	0	0	0	4	4
	POLARIS SPORTSMANX-2	0	0	0	0	0	0	1	1
	POLARISSPORTSMAN500E	0	0	0	0	0	0	1	1
	POLARISSPORTSMAN850E	0	0	0	0	0	0	3	3
PORSCHE	PORSCHE 911	96	0	0	0	0	0	0	96
	PORSCHE 911 CARRERA	1	0	0	0	0	0	0	1
	PORSCHE 911 GT3	8	0	0	0	0	0	0	8
	PORSCHE 911 TURBO	1	0	0	0	0	0	0	1

VEHICULES A MOTEUR

3. IMMATRICULATIONS DES VEHICULES A MOTEUR NEUFS MIS EN CIRCULATION
D'APRES LA MARQUE ET LE TYPE. 1 ER TRIMESTRE 2010

MARQUE	TYPE	voiture pour personne	autobus- autocar	véh. pour le transport de march.	tracteur	tracteur agricole	véhicule spécial	moto	Total
	PORSCHE BOXSTER	16	0	0	0	0	0	0	16
	PORSCHE CAYENNE	52	0	0	0	0	0	0	52
	PORSCHE CAYENNE GTS	1	0	0	0	0	0	0	1
	PORSCHE CAYMAN	11	0	0	0	0	0	0	11
	PORSCHE CAYMAN S	5	0	0	0	0	0	0	5
	PORSCHE PANAMERA	136	0	0	0	0	0	0	136
	PORSCHE SPYDER	2	0	0	0	0	0	0	2
POSSL	POSSL GLOBECAR	1	0	0	0	0	0	0	1
	POSSL POSSL	3	0	0	0	0	0	0	3
PRINS		0	0	0	0	0	1	0	1
QINGZHOU JIELI		0	0	0	0	0	1	0	1
QTEC		0	0	0	0	0	0	1	1
	QTEC Q3R	0	0	0	0	0	0	2	2
	QTEC Q4	0	0	0	0	0	0	3	3
QUATTRO	QUATTRO Q7	4	0	0	0	0	0	0	4
	QUATTRO R8	8	0	0	0	0	0	0	8
	QUATTRO RS6	7	0	0	0	0	0	0	7
RANSOMES		0	0	0	0	0	1	0	1
RAPIDO	RAPIDO 7066DF	2	0	0	0	0	0	0	2
	RAPIDO 7083DF	1	0	0	0	0	0	0	1
	RAPIDO 7090F	2	0	0	0	0	0	0	2
	RAPIDO 7099+F	2	0	0	0	0	0	0	2
	RAPIDO 746F	1	0	0	0	0	0	0	1
	RAPIDO 773FF	1	0	0	0	0	0	0	1
	RAPIDO 776F	1	0	0	0	0	0	0	1
	RAPIDO 9048DF	1	0	0	0	0	0	0	1
	RAPIDO 906	1	0	0	0	0	0	0	1
	RAPIDO 9066DF	2	0	0	0	0	0	0	2
	RAPIDO 9095DF	1	0	0	0	0	0	0	1
	RAPIDO 9097DF	1	0	0	0	0	0	0	1
	RAPIDO 9099DF	1	0	0	0	0	0	0	1
	RAPIDO 966M	1	0	0	0	0	0	0	1
	RAPIDO 990F	1	0	0	0	0	0	0	1
	RAPIDO 996M	1	0	0	0	0	0	0	1
	RAPIDO AF5	1	0	0	0	0	0	0	1
RAVO		0	0	0	0	0	5	0	5
RENAULT		0	0	1	0	0	0	0	1
	RENAULT CLIO	3.154	0	15	0	0	0	0	3.169
	RENAULT ESPACE	754	0	1	0	0	0	0	755
	RENAULT FLUENCE	98	0	0	0	0	0	0	98
	RENAULT KANGOO	1.390	0	1.028	0	0	0	0	2.418
	RENAULT KERAX	0	0	5	0	0	0	0	5
	RENAULT KOLEOS	254	0	1	0	0	0	0	255
	RENAULT LAGUNA	1.171	0	0	0	0	0	0	1.171
	RENAULT LANDER	0	0	6	0	0	0	0	6
	RENAULT MAGNUM	0	0	0	20	0	0	0	20
	RENAULT MASCOTT	0	0	7	0	0	0	0	7
	RENAULT MASTER	8	2	785	0	0	0	0	795
	RENAULT MAXITY	0	0	16	0	0	0	0	16
	RENAULT MEGANE	4.233	0	4	0	0	0	0	4.237
	RENAULT MEGANESCENIC	2.865	0	1	0	0	0	0	2.866
	RENAULT MIDLUM	0	0	41	1	0	2	0	44
	RENAULT MODUS	712	0	1	0	0	0	0	713
	RENAULT PREMIUM	0	0	22	21	0	0	0	43
	RENAULT TRAFIC	99	0	801	0	0	0	0	900
	RENAULT TWINGO	1.582	0	0	0	0	0	0	1.582
	RENAULT VELSATIS	2	0	0	0	0	0	0	2
REWACO	REWACO CHOPPER	0	0	0	0	0	0	1	1
	REWACO CT800S	0	0	0	0	0	0	2	2
	REWACO RF1	0	0	0	0	0	0	2	2
RIEJU	RIEJU ENDURO	0	0	0	0	0	0	1	1
	RIEJU MRT 20 D	0	0	0	0	0	0	1	1
	RIEJU PACIFIC 125	0	0	0	0	0	0	5	5
	RIEJU SMX125	0	0	0	0	0	0	1	1
	RIEJU TANGO 125	0	0	0	0	0	0	1	1
RIMOR	RIMOR AAA63A3	1	0	0	0	0	0	0	1
	RIMOR AAF59P3	2	0	0	0	0	0	0	2
	RIMOR ABA63E3	1	0	0	0	0	0	0	1
	RIMOR AGF77S3	14	0	0	0	0	0	0	14
	RIMOR AGF79S3	1	0	0	0	0	0	0	1
	RIMOR AGM67D3	2	0	0	0	0	0	0	2

VEHICULES A MOTEUR

3. IMMATRICULATIONS DES VEHICULES A MOTEUR NEUFS MIS EN CIRCULATION
D'APRES LA MARQUE ET LE TYPE. 1 ER TRIMESTRE 2010

MARQUE	TYPE	voiture pour personne	autobus- autocar	véh. pour le transport de march.	tracteur	tracteur agricole	véhicule spécial	moto	Total
	RIMOR AHF59P3	44	0	0	0	0	0	0	44
	RIMOR AJF72P3	2	0	0	0	0	0	0	2
	RIMOR AKA63A3	14	0	0	0	0	0	0	14
	RIMOR ALA63E3	9	0	0	0	0	0	0	9
	RIMOR AQA71A3	2	0	0	0	0	0	0	2
ROLLER	ROLLER TEAM LIVINGST	10	0	0	0	0	0	0	10
	ROLLERTEAM LIVINGSTO	3	0	0	0	0	0	0	3
ROLLMOPS		0	0	0	0	0	1	0	1
ROLLS ROYCE	ROLLS ROYCE GHOST	5	0	0	0	0	0	0	5
ROYAL ENFIELD	ROYAL ENFIELD BULLET	0	0	0	0	0	0	3	3
RVK C85T95	RVK U70T	0	0	2	0	0	0	0	2
SAAB	SAAB SAAB 9-3	207	0	0	0	0	0	0	207
	SAAB SAAB 9-5	20	0	0	0	0	0	0	20
SACHS	SACHS EAGLE 125	0	0	0	0	0	0	1	1
SACIN	SACIN ST125	0	0	0	0	0	0	1	1
SAME	SAME EXPLORER 385DT	0	0	0	0	1	0	0	1
	SAME TIGER 70	0	0	0	0	2	0	0	2
SAMPO	SAMPO HY125T-38	0	0	0	0	0	0	2	2
SANDSTORM	SANDSTORM HX500L	0	0	0	0	0	0	1	1
SCANIA	SCANIA KEB	0	1	0	0	0	0	0	1
	SCANIA KEB 4X2	0	2	0	0	0	0	0	2
	SCANIA PGR	0	0	1	0	0	0	0	1
	SCANIA PRT	0	0	87	133	0	0	0	220
SCHAEFFER	SCHAEFFER	0	0	0	0	0	24	0	24
SCHMIDT		0	0	0	0	0	3	0	3
SEA	SEA M200	1	0	0	0	0	0	0	1
SEAT	SEAT ALHAMBRA	259	0	1	0	0	0	0	260
	SEAT ALTEA	336	0	0	0	0	0	0	336
	SEAT EXEO	132	0	0	0	0	0	0	132
	SEAT IBIZA	1.873	0	1	0	0	0	0	1.874
	SEAT LEON	408	0	0	0	0	0	0	408
SECMA	SECMA FUN 1600	1	0	0	0	0	0	0	1
SENNEBOGEN		0	0	0	0	0	1	0	1
SETRA	SETRA S411HD	0	2	0	0	0	0	0	2
	SETRA S415	0	2	0	0	0	0	0	2
	SETRA S431DT	0	7	0	0	0	0	0	7
SHANGLI		0	0	0	0	0	1	0	1
SHERCO	SHERCO 290	0	0	0	0	0	0	1	1
	SHERCO 3.0i	0	0	0	0	0	0	7	7
SHINERAY	SHINERAY SPYDER 250	0	0	0	0	0	0	4	4
	SHINERAY XY350ST-2	0	0	0	0	0	0	1	1
SILOKING		0	0	0	0	0	1	0	1
SKODA	SKODA FABIA	1.566	0	4	0	0	0	0	1.570
	SKODA FABIA COMBI	0	0	2	0	0	0	0	2
	SKODA OCTAVIA	1.687	0	1	0	0	0	0	1.688
	SKODA ROOMSTER	368	0	1	0	0	0	0	369
	SKODA SUPERB	637	0	0	0	0	0	0	637
	SKODA YETI	285	0	0	0	0	0	0	285
SKYTEAM		0	0	0	0	0	0	1	1
	SKYTEAM ----	0	0	0	0	0	0	1	1
	SKYTEAM SKYMAX PRO	0	0	0	0	0	0	7	7
	SKYTEAM ST125-1	0	0	0	0	0	0	1	1
	SKYTEAM ST125-11	0	0	0	0	0	0	5	5
	SKYTEAM ST125-6	0	0	0	0	0	0	39	39
	SKYTEAM ST125-8	0	0	0	0	0	0	2	2
	SKYTEAM ST125-8A	0	0	0	0	0	0	1	1
	SKYTEAM ST125-8B	0	0	0	0	0	0	2	2
	SKYTEAM V-RAPTOR	0	0	0	0	0	0	1	1
SMART	SMART FORTWO	283	0	0	0	0	0	0	283
SPIERINGS	SPIERINGS AT6	0	0	0	0	0	1	0	1
SSANGYONG	SSANGYONG ACTYON	9	0	0	0	0	0	0	9
	SSANGYONG ACTYON SP	0	0	27	0	0	0	0	27
	SSANGYONG KYRON	6	0	0	0	0	0	0	6
	SSANGYONG REXTON	3	0	1	0	0	0	0	4
	SSANGYONG REXTON XVT	0	0	1	0	0	0	0	1
	SSANGYONG RODIUS	0	0	1	0	0	0	0	1
STEYR	STEYR 4110PROFI 4WD	0	0	0	0	1	0	0	1
	STEYR 4110PROFI4WDSA	0	0	0	0	1	0	0	1
	STEYR 6115PROFI 4WD	0	0	0	0	1	0	0	1
	STEYR 6140CVT 4WD	0	0	0	0	1	0	0	1
	STEYR 6140PROFI 4WD	0	0	0	0	2	0	0	2

VEHICULES A MOTEUR

3. IMMATRICULATIONS DES VEHICULES A MOTEUR NEUFS MIS EN CIRCULATION
D'APRES LA MARQUE ET LE TYPE. 1 ER TRIMESTRE 2010

MARQUE	TYPE	voiture pour personne	autobus- autocar	véh. pour le transport de march.	tracteur	tracteur agricole	véhicule spécial	moto	Total
	SYM BOMBARDIER ATV	0	0	0	0	0	0	1	1
	SYM CITYCOM 300EFI	0	0	0	0	0	0	4	4
	SYM GTS125	0	0	0	0	0	0	45	45
	SYM GTS250	0	0	0	0	0	0	2	2
	SYM JOYRIDE 125	0	0	0	0	0	0	1	1
	SYM LA15W	0	0	0	0	0	0	15	15
	SYM MIO 100	0	0	0	0	0	0	21	21
	SYM ORBIT 125	0	0	0	0	0	0	19	19
	SYM QUADLANDER 300S	0	0	0	0	0	0	3	3
	SYM TRACKRUNNER	0	0	0	0	0	0	1	1
	SYM UA60A	0	0	0	0	0	0	17	17
	SYM VS125	0	0	0	0	0	0	29	29
	SYM XS125	0	0	0	0	0	0	6	6
SYMA	SYM AY12W	0	0	0	0	0	0	22	22
	SYM LH30W	0	0	0	0	0	0	3	3
	SYM LM25	0	0	0	0	0	0	127	127
T E C	TEC ADVANTEC	2	0	0	0	0	0	0	2
	TEC FREETEC 584G	1	0	0	0	0	0	0	1
	TEC FREETEC 694 G	1	0	0	0	0	0	0	1
	TEC I TEC I 680G	1	0	0	0	0	0	0	1
	TEC ITEC I 710G	1	0	0	0	0	0	0	1
	TEC ROTEC	1	0	0	0	0	0	0	1
	TEC ROTEC 592TI	2	0	0	0	0	0	0	2
	TEC ROTEC 722 TI	1	0	0	0	0	0	0	1
	TEC ROTEC I 670	1	0	0	0	0	0	0	1
	TEC ROTEC TI 652	1	0	0	0	0	0	0	1
	TEC ROTEC TI 662	3	0	0	0	0	0	0	3
	TECFREETEC 664G	1	0	0	0	0	0	0	1
T&A		0	0	0	0	0	0	2	2
TAKEUCHI		0	0	0	0	0	5	0	5
TCM		0	0	0	0	0	9	0	9
TELEFARM		0	0	0	0	0	1	0	1
TEMSA	TEMSA OPALIN 9	0	5	0	0	0	0	0	5
	TEMSA SAFARI HD	0	4	0	0	0	0	0	4
	TEMSA SAFARI RD	0	2	0	0	0	0	0	2
TERBERG	TERBERG RT	0	0	1	0	0	0	0	1
	TERBERG YT	0	0	2	0	0	0	0	2
TEREX		0	0	0	0	0	25	0	25
TEREX DEMAG	TEREX DEMAG AC80-2	0	0	0	0	0	1	0	1
TEREX PPM	TEREX PPM AC40/2L	0	0	0	0	0	1	0	1
TESLA	TESLA ROADSTER	4	0	0	0	0	0	0	4
TGB	TGB 101R-125CC/4T	0	0	0	0	0	0	2	2
	TGB BLADE 325	0	0	0	0	0	0	1	1
	TGB BLADE 425	0	0	0	0	0	0	1	1
	TGB EXPRESS 125	0	0	0	0	0	0	1	1
	TGB TARGET 325	0	0	0	0	0	0	1	1
	TGB TARGET 525	0	0	0	0	0	0	3	3
	TGB X-MOTION	0	0	0	0	0	0	2	2
	TGB X-MOTION 125	0	0	0	0	0	0	6	6
TH WAITES		0	0	0	0	0	1	0	1
THALER		0	0	0	0	0	4	0	4
THUNDERBOLT	THUNDERBOLT STREAMER	0	0	0	0	0	0	1	1
TM RACING	TM RACING 125G	0	0	0	0	0	0	2	2
	TM RACING 250G	0	0	0	0	0	0	1	1
	TM RACING 300	0	0	0	0	0	0	2	2
TNT MOTOR	TNT MOTOR DFE125-8A	0	0	0	0	0	0	1	1
TOYOTA	TOYOTA	9	0	0	0	0	7	0	16
	TOYOTA AURIS	1.398	0	10	0	0	0	0	1.408
	TOYOTA AVENSIS	796	0	3	0	0	0	0	799
	TOYOTA AYGO	650	0	0	0	0	0	0	650
	TOYOTA COROLLA	161	0	0	0	0	0	0	161
	TOYOTA COROLLA VERSO	3	0	0	0	0	0	0	3
	TOYOTA DYNA	0	0	2	0	0	0	0	2
	TOYOTA HIACE	26	0	47	0	0	0	0	73
	TOYOTA HILUX	0	0	160	0	0	0	0	160
	TOYOTA IQ	649	0	0	0	0	0	0	649
	TOYOTA LANDCRUISER	92	0	24	0	0	0	0	116
	TOYOTA LANDCRUISERV8	14	0	0	0	0	0	0	14
	TOYOTA PRIUS	984	0	0	0	0	0	0	984
	TOYOTA RAV4	418	0	13	0	0	0	0	431
	TOYOTA URBANCRUISER	192	0	0	0	0	0	0	192

VEHICULES A MOTEUR

3. IMMATRICULATIONS DES VEHICULES A MOTEUR NEUFS MIS EN CIRCULATION
D'APRES LA MARQUE ET LE TYPE. 1 ER TRIMESTRE 2010

MARQUE	TYPE	voiture pour personne	autobus- autocar	véh. pour le transport de march.	tracteur	tracteur agricole	véhicule spécial	moto	Total
	TOYOTA VERSO	482	0	3	0	0	0	0	485
	TOYOTA YARIS	1.677	0	13	0	0	0	0	1.690
TRANSMANUT		0	0	0	0	0	1	0	1
TRIGANO	TRIGANO A D600	2	0	0	0	0	0	0	2
	TRIGANO AE750M	1	0	0	0	0	0	0	1
	TRIGANO AUTOROLLER	6	0	0	0	0	0	0	6
	TRIGANO E603P	1	0	0	0	0	0	0	1
	TRIGANO ELLIOT	1	0	0	0	0	0	0	1
	TRIGANO ELLIOT 40	1	0	0	0	0	0	0	1
	TRIGANO ELLIOT 40S	2	0	0	0	0	0	0	2
	TRIGANO GRANDUCA	38	0	0	0	0	0	0	38
	TRIGANO GRANDUCA GAR	3	0	0	0	0	0	0	3
	TRIGANO GRANDUCA255P	1	0	0	0	0	0	0	1
	TRIGANO GRANDUCA285P	2	0	0	0	0	0	0	2
	TRIGANO PEGASO	6	0	0	0	0	0	0	6
	TRIGANO PEGASO GARAG	1	0	0	0	0	0	0	1
	TRIGANO PEGASOGARAGE	1	0	0	0	0	0	0	1
	TRIGANO RIVIERA 65 P	1	0	0	0	0	0	0	1
	TRIGANO RIVIERA 85P	1	0	0	0	0	0	0	1
TRIUMPH	TRIUMPH AMERICA	0	0	0	0	0	0	1	1
	TRIUMPH BONNEV T100	0	0	0	0	0	0	1	1
	TRIUMPH BONNEVILLE	0	0	0	0	0	0	22	22
	TRIUMPH DAYTONA	0	0	0	0	0	0	1	1
	TRIUMPH DAYTONA 675	0	0	0	0	0	0	4	4
	TRIUMPH ROCKET III	0	0	0	0	0	0	4	4
	TRIUMPH SCRAMBLER	0	0	0	0	0	0	1	1
	TRIUMPH SPEED TRIPLE	0	0	0	0	0	0	23	23
	TRIUMPH SPEEDMASTER	0	0	0	0	0	0	3	3
	TRIUMPH SPRINT ST	0	0	0	0	0	0	11	11
	TRIUMPH STREETTRIPLE	0	0	0	0	0	0	36	36
	TRIUMPH THRUXTON	0	0	0	0	0	0	6	6
	TRIUMPH THUNDERBIRD	0	0	0	0	0	0	6	6
	TRIUMPH TIGER	0	0	0	0	0	0	25	25
	TRIUMPHSTREETTRIPLER	0	0	0	0	0	0	8	8
URAL	URAL IMZ-8.103	0	0	0	0	0	0	1	1
VALENTIRACING	VALENTIRACING LT400	0	0	0	0	0	0	2	2
	VALENTIRACING LT450A	0	0	0	0	0	0	2	2
	VALENTIRACING LT700A	0	0	0	0	0	0	1	1
	VALENTIRACING LT750A	0	0	0	0	0	0	14	14
	VALENTIRACING LTR450	0	0	0	0	0	0	3	3
	VALENTIRACING LTZ400	0	0	0	0	0	0	6	6
	VALENTIRACING RM250Z	0	0	0	0	0	0	1	1
	VALENTIRACING RM450X	0	0	0	0	0	0	5	5
	VALENTIRACING RM450Z	0	0	0	0	0	0	1	1
VALTRA	VALTRA A72-4	0	0	0	0	1	0	0	1
	VALTRA A92-4	0	0	0	0	2	0	0	2
	VALTRA N101	0	0	0	0	1	0	0	1
	VALTRA N121	0	0	0	0	1	0	0	1
	VALTRA N141	0	0	0	0	1	0	0	1
	VALTRA N92	0	0	0	0	2	0	0	2
	VALTRA T121	0	0	0	0	1	0	0	1
	VALTRA T131	0	0	0	0	1	0	0	1
	VALTRA T151E	0	0	0	0	1	0	0	1
	VALTRA T171	0	0	0	0	1	0	0	1
	VALTRA T182	0	0	0	0	1	0	0	1
	VALTRA T191	0	0	0	0	3	0	0	3
VAN WAARDE	VAN WAARDE PVW7380	0	0	3	0	0	0	0	3
	VAN WAARDE RVW7000	0	0	2	0	0	0	0	2
VANDY		0	0	0	0	0	1	0	1
VANHOOL		0	7	1	0	0	0	0	8
	VAN HOOL 91X3	0	4	0	0	0	0	0	4
	VAN HOOL 91XU3	0	2	0	0	0	0	0	2
	VAN HOOL A300H	0	1	0	0	0	0	0	1
	VAN HOOL A309	0	7	0	0	0	0	0	7
	VAN HOOL A330	0	25	0	0	0	0	0	25
	VAN HOOL A360	0	2	0	0	0	0	0	2
	VAN HOOL T911AL2	0	5	0	0	0	0	0	5
	VAN HOOL T91XAA3	0	13	0	0	0	0	0	13
	VAN HOOL T91XAAT2	0	6	0	0	0	0	0	6
	VAN HOOL T91XCSL2	0	1	0	0	0	0	0	1
	VAN HOOL T91XSU3	0	1	0	0	0	0	0	1

VEHICULES A MOTEUR

3. IMMATRICULATIONS DES VEHICULES A MOTEUR NEUFS MIS EN CIRCULATION
D'APRES LA MARQUE ET LE TYPE. 1 ER TRIMESTRE 2010

MARQUE	TYPE	voiture pour personne	autobus- autocar	véh. pour le transport de march.	tracteur	tracteur agricole	véhicule spécial	moto	Total
	YAMAHA BW'S	0	0	0	0	0	0	1	1
	YAMAHA CYGNUS	0	0	0	0	0	0	10	10
	YAMAHA FJR1300A	0	0	0	0	0	0	35	35
	YAMAHA FJR1300AP	0	0	0	0	0	0	2	2
	YAMAHA FJR1300AS	0	0	0	0	0	0	7	7
	YAMAHA FZ1-N	0	0	0	0	0	0	18	18
	YAMAHA FZ1	0	0	0	0	0	0	16	16
	YAMAHA FZ6-N	0	0	0	0	0	0	1	1
	YAMAHA FZ6-NA	0	0	0	0	0	0	3	3
	YAMAHA FZ6-S	0	0	0	0	0	0	15	15
	YAMAHA FZ6-SA	0	0	0	0	0	0	2	2
	YAMAHA FZ6-SAHG	0	0	0	0	0	0	1	1
	YAMAHA GRIZZLY 125	0	0	0	0	0	0	2	2
	YAMAHA GRIZZLY 700	0	0	0	0	0	0	37	37
	YAMAHA MT01	0	0	0	0	0	0	2	2
	YAMAHA MT03	0	0	0	0	0	0	6	6
	YAMAHA T-MAX	0	0	0	0	0	0	1	1
	YAMAHA TDM900A	0	0	0	0	0	0	7	7
	YAMAHA VMX1700	0	0	0	0	0	0	7	7
	YAMAHA VP250-X CITY	0	0	0	0	0	0	5	5
	YAMAHA WOLVERINE	0	0	0	0	0	0	5	5
	YAMAHA WOLVERINE 350	0	0	0	0	0	0	4	4
	YAMAHA WR125X	0	0	0	0	0	0	13	13
	YAMAHA WR250F	0	0	0	0	0	0	6	6
	YAMAHA WR250R	0	0	0	0	0	0	5	5
	YAMAHA WR250X	0	0	0	0	0	0	6	6
	YAMAHA WR450	0	0	0	0	0	0	14	14
	YAMAHA XC125	0	0	0	0	0	0	1	1
	YAMAHA XCITY 125	0	0	0	0	0	0	2	2
	YAMAHA XJ6	0	0	0	0	0	0	52	52
	YAMAHA XJR1300	0	0	0	0	0	0	5	5
	YAMAHA XP500	0	0	0	0	0	0	56	56
	YAMAHA XP500A	0	0	0	0	0	0	1	1
	YAMAHA XT125R	0	0	0	0	0	0	2	2
	YAMAHA XT125X	0	0	0	0	0	0	1	1
	YAMAHA XT660R	0	0	0	0	0	0	4	4
	YAMAHA XT660X	0	0	0	0	0	0	2	2
	YAMAHA XT660Z	0	0	0	0	0	0	8	8
	YAMAHA XV1900	0	0	0	0	0	0	5	5
	YAMAHA XVS1300A	0	0	0	0	0	0	11	11
	YAMAHA XVS650	0	0	0	0	0	0	1	1
	YAMAHA XVS950A	0	0	0	0	0	0	8	8
	YAMAHA YBR125	0	0	0	0	0	0	15	15
	YAMAHA YBR125SP	0	0	0	0	0	0	3	3
	YAMAHA YBR250	0	0	0	0	0	0	9	9
	YAMAHA YFM250	0	0	0	0	1	0	0	1
	YAMAHA YFM250R	0	0	0	0	0	0	21	21
	YAMAHA YFM350	0	0	0	0	0	0	1	1
	YAMAHA YFM350A	0	0	0	0	0	0	4	4
	YAMAHA YFM350F	0	0	0	0	11	0	0	11
	YAMAHA YFM350R-W	0	0	0	0	0	0	13	13
	YAMAHA YFM450F	0	0	0	0	30	0	0	30
	YAMAHA YFM550F	0	0	0	0	9	0	0	9
	YAMAHA YFM700FW	0	0	0	0	20	0	0	20
	YAMAHA YFZ450	0	0	0	0	0	0	9	9
	YAMAHA YP125E	0	0	0	0	0	0	2	2
	YAMAHA YP125R	0	0	0	0	0	0	39	39
	YAMAHA YP250R	0	0	0	0	0	0	40	40
	YAMAHA YP400	0	0	0	0	0	0	2	2
	YAMAHA YP400A	0	0	0	0	0	0	24	24
	YAMAHA YXR700	0	0	0	0	7	0	0	7
	YAMAHA YZF-R1	0	0	0	0	0	0	32	32
	YAMAHA YZF-R125	0	0	0	0	0	0	42	42
	YAMAHA YZF-R6	0	0	0	0	0	0	20	20
	YAMAHAWR125R	0	0	0	0	0	0	2	2
YANMAR		0	0	0	0	0	1	0	1
YIYING	YIYING YY125T-19	0	0	0	0	0	0	10	10
	YIYING YY125T-31	0	0	0	0	0	0	2	2
ZETOR	ZETOR 12441	0	0	0	0	1	0	0	1
	ZETOR FORTERRA 105	0	0	0	0	1	0	0	1
	ZETOR FORTERRA 125	0	0	0	0	1	0	0	1

VEHICULES A MOTEUR

4. IMMATRICULATIONS DES VEHICULES A MOTEUR D'OCCASION MIS EN CIRCULATION
D'APRES LA MARQUE ET LE TYPE. 1 ER TRIMESTRE 2010

MARQUE	TYPE	voiture pour personne	autobus- autocar	véh. pour le transport de march.	tracteur	tracteur agricole	véhicule spécial	Total
AC	AC SPORT	1	0	0	0	0	0	1
ACMA	ACMA VESPA	1	0	0	0	0	0	1
ACURA INTEGRA	ACURA	3	0	0	0	0	0	3
	ACURA INTEGRA	1	0	0	0	0	0	1
	ADRIA ADRIATIK	9	0	0	0	0	0	9
AGRIA		0	0	0	0	3	0	3
AGRIFAC		0	0	0	0	0	3	3
AHLMANN		0	0	0	0	0	10	10
AIXAM	AIXAM	0	0	8	0	0	0	8
ALFA ROMEO		10	0	0	0	0	0	10
	ALFA ROMEO 1300	2	0	0	0	0	0	2
	ALFA ROMEO 1300Z	1	0	0	0	0	0	1
	ALFA ROMEO 156SW	1	0	0	0	0	0	1
	ALFA ROMEO 1600	4	0	0	0	0	0	4
	ALFA ROMEO 1600GT	1	0	0	0	0	0	1
	ALFA ROMEO 2000	7	0	0	0	0	0	7
	ALFA ROMEO ALFA 145	105	0	0	0	0	0	105
	ALFA ROMEO ALFA 146	137	0	0	0	0	0	137
	ALFA ROMEO ALFA 147	455	0	0	0	0	0	455
	ALFA ROMEO ALFA 156	762	0	0	0	0	0	762
	ALFA ROMEO ALFA 159	293	0	0	0	0	0	293
	ALFA ROMEO ALFA 166	73	0	0	0	0	0	73
	ALFA ROMEO ALFA 33	17	0	0	0	0	0	17
	ALFA ROMEO ALFA 75	7	0	0	0	0	0	7
	ALFA ROMEO ALFA GT	122	0	0	0	0	0	122
	ALFA ROMEO ALFA155	37	0	0	0	0	0	37
	ALFA ROMEO ALFA164	8	0	0	0	0	0	8
	ALFA ROMEO ALFABRERA	16	0	0	0	0	0	16
	ALFA ROMEO ALFASUD	1	0	0	0	0	0	1
	ALFA ROMEO ALFETTA	3	0	0	0	0	0	3
	ALFA ROMEO BRERA	1	0	0	0	0	0	1
	ALFA ROMEO GIULIA	4	0	0	0	0	0	4
	ALFA ROMEO GIULIE	2	0	0	0	0	0	2
	ALFA ROMEO GTV	31	0	0	0	0	0	31
	ALFA ROMEO MITO	53	0	0	0	0	0	53
	ALFA ROMEO MONTREAL	1	0	0	0	0	0	1
	ALFA ROMEO SPIDER	41	0	0	0	0	0	41
	ALFA ROMEO SPRINT	1	0	0	0	0	0	1
	ALFA ROMEOALFASPIDER	1	0	0	0	0	0	1
	ALFAROMEO CROSSWAGON	1	0	0	0	0	0	1
ALLAEYS		0	0	0	0	0	1	1
ALLGAIER		0	0	0	0	1	0	1
ALPINA	ALPINA B3	2	0	0	0	0	0	2
	ALPINA D10	2	0	0	0	0	0	2
	ALPINA D3	1	0	0	0	0	0	1
	ALPINA D3 BITURBO	3	0	0	0	0	0	3
	ALPINA ROADSTER S	1	0	0	0	0	0	1
ALPINE	ALPINE A310	4	0	0	0	0	0	4
	ALPINE V6GT	2	0	0	0	0	0	2
ALVIS	ALVIS	1	0	0	0	0	0	1
AM GENERAL	AM GENERAL HUMMER	0	0	1	0	0	0	1
APAL	APAL C	1	0	0	0	0	0	1
	APAL L	1	0	0	0	0	0	1
ARCA	ARCA 4.8	1	0	0	0	0	0	1
	ARCA H 720 GLM	2	0	0	0	0	0	2
	ARCA M7	1	0	0	0	0	0	1
	ARCA M716GLT	1	0	0	0	0	0	1
	ARCA P675LDX	1	0	0	0	0	0	1
	ARCA P694GLM	1	0	0	0	0	0	1
ARNOLT BRISTOL		1	0	0	0	0	0	1
ASIA		0	0	1	0	0	0	1
	ASIA ROCSTA	1	0	0	0	0	0	1
ASTON MARTIN	ASTON MARTIN	6	0	0	0	0	0	6
	ASTON MARTIN DB7	3	0	0	0	0	0	3
	ASTON MARTIN DB9	5	0	0	0	0	0	5
	ASTON MARTIN DBS	3	0	0	0	0	0	3
	ASTON MARTIN V12VANQ	1	0	0	0	0	0	1
	ASTON MARTIN VANTAGE	12	0	0	0	0	0	12
ATK	ATK PREMIUM 220.16	0	0	1	0	0	0	1
ATLAS		0	0	0	0	0	17	17
ATLAS TEREX		0	0	0	0	0	2	2
AUDIPORSCHE	AUDIPORSCHE RS2	1	0	0	0	0	0	1

VEHICULES A MOTEUR

4. IMMATRICULATIONS DES VEHICULES A MOTEUR D'OCCASION MIS EN CIRCULATION
D'APRES LA MARQUE ET LE TYPE. 1 ER TRIMESTRE 2010

MARQUE	TYPE	voiture pour personne	autobus- autocar	véh. pour le transport de march.	tracteur	tracteur agricole	véhicule spécial	Total
AUSTIN	AUSTIN	4	0	0	0	0	0	4
	AUSTIN HEALEY	6	0	0	0	0	0	6
	AUSTIN HEALEY SPR	1	0	0	0	0	0	1
	AUSTIN MINI	22	0	0	0	0	0	22
	AUSTIN MOKE	2	0	0	0	0	0	2
	AUSTIN MONTEGO	1	0	0	0	0	0	1
	AUSTINHEALEY 3000	3	0	0	0	0	0	3
	MINI 1000	4	0	0	0	0	0	4
AUDI	AUDI	4	0	0	0	0	0	4
	AUDI 100	50	0	0	0	0	0	50
	AUDI 50	1	0	0	0	0	0	1
	AUDI 80	352	0	0	0	0	0	352
	AUDI 80S	1	0	0	0	0	0	1
	AUDI 90	4	0	0	0	0	0	4
	AUDI A2	108	0	0	0	0	0	108
	AUDI A3	1560	0	0	0	0	0	1560
	AUDI A4	2754	0	0	0	0	0	2754
	AUDI A4 AVANT	3	0	0	0	0	0	3
	AUDI A5	113	0	0	0	0	0	113
	AUDI A6	1453	0	0	0	0	0	1453
	AUDI A6 AVANT	19	0	0	0	0	0	19
	AUDI A6 AVANT Q	2	0	0	0	0	0	2
	AUDI A6 QUATTRO	1	0	0	0	0	0	1
	AUDI A8	102	0	0	0	0	0	102
	AUDI A8 QUATTRO	1	0	0	0	0	0	1
	AUDI ALLROAD	9	0	0	0	0	0	9
	AUDI ALLROAD Q	8	0	0	0	0	0	8
	AUDI AVANT	48	0	0	0	0	0	48
	AUDI AVANT RS2	1	0	0	0	0	0	1
	AUDI C	25	0	0	0	0	0	25
	AUDI CABRIO	59	0	0	0	0	0	59
	AUDI Q5	71	0	0	0	0	0	71
	AUDI Q7	111	0	0	0	0	0	111
	AUDI QUATTRO	4	0	0	0	0	0	4
	AUDI RS6	1	0	0	0	0	0	1
	AUDI S3	4	0	0	0	0	0	4
	AUDI S4	3	0	0	0	0	0	3
	AUDI S5	8	0	0	0	0	0	8
	AUDI S6	1	0	0	0	0	0	1
	AUDI S8	3	0	0	0	0	0	3
	AUDI TT	234	0	0	0	0	0	234
	AUTO UNION AUDI60	1	0	0	0	0	0	1
AUTOBIANCHI	AUTOBIANCHI A112	1	0	0	0	0	0	1
AUTOSTAR	AUTOSTAR ANTHEA 388	1	0	0	0	0	0	1
	AUTOSTAR ATLAS	1	0	0	0	0	0	1
BAETEN	BAETEN PD3510	0	0	1	0	0	0	1
BAMFORD		0	0	0	0	0	1	1
BANCE		0	0	0	0	0	1	1
BARKAS		0	0	1	0	0	0	1
BAVARIA	BAVARIA A070XBD	1	0	0	0	0	0	1
	BAVARIA T069XBD	1	0	0	0	0	0	1
	BAVARIA T069XBF	1	0	0	0	0	0	1
BEDFORD		3	0	2	0	0	0	5
BELARUS MTZ82-1	BELARUS	0	0	0	0	1	0	1
	BIELARUS	0	0	0	0	1	0	1
BENIMAR	BENIMAR EUROPE	1	0	0	0	0	0	1
	BENIMAR PERSEO	1	0	0	0	0	0	1
	BENIMAR SPORT	1	0	0	0	0	0	1
BENTLEY		4	0	0	0	0	0	4
	BENTLEY AZURE	1	0	0	0	0	0	1
	BENTLEY CONTI FS	2	0	0	0	0	0	2
	BENTLEY CONTI GT	7	0	0	0	0	0	7
	BENTLEY CONTI GTC	7	0	0	0	0	0	7
	BENTLEY CONTI SS	1	0	0	0	0	0	1
	BENTLEY CONTIFLYINGS	1	0	0	0	0	0	1
	BENTLEY CONTIGTSPEED	5	0	0	0	0	0	5
	BENTLEY CONTINENTAL	1	0	0	0	0	0	1
	BENTLEY EIGHT	1	0	0	0	0	0	1
	BENTLEY S	1	0	0	0	0	0	1
	BENTLEYBROOKLANDS	1	0	0	0	0	0	1
BERNA	BERNA 1UP142R1	0	1	0	0	0	0	1

VEHICULES A MOTEUR

4. IMMATRICULATIONS DES VEHICULES A MOTEUR D'OCCASION MIS EN CIRCULATION
D'APRES LA MARQUE ET LE TYPE. 1 ER TRIMESTRE 2010

MARQUE	TYPE	voiture pour personne	autobus- autocar	véh. pour le transport de march.	tracteur	tracteur agricole	véhicule spécial	Total
BERTOLINI		0	0	0	0	2	0	2
BERTONE	BERTONE FCLIMBER 2	3	0	0	0	0	0	3
	BERTONE X1 9	1	0	0	0	0	0	1
BLUEBIRD	BLEUBIRD TCFE4000A	1	0	0	0	0	0	1
BM VOLVO	VOLVO BM	0	0	0	0	5	2	7
BMC	BMC PROBUS	0	1	0	0	0	0	1
BMW		35	0	0	0	0	0	35
	BMW 116D	40	0	0	0	0	0	40
	BMW 116I	122	0	0	0	0	0	122
	BMW 118D	808	0	0	0	0	0	808
	BMW 118I	22	0	0	0	0	0	22
	BMW 120D	129	0	0	0	0	0	129
	BMW 120I	7	0	0	0	0	0	7
	BMW 123D	4	0	0	0	0	0	4
	BMW 130I	1	0	0	0	0	0	1
	BMW 1502	2	0	0	0	0	0	2
	BMW 1600	1	0	0	0	0	0	1
	BMW 1600 SP	1	0	0	0	0	0	1
	BMW 1602	1	0	0	0	0	0	1
	BMW 1602FL	2	0	0	0	0	0	2
	BMW 1800	1	0	0	0	0	0	1
	BMW 1ER REIHE	1	0	0	0	0	0	1
	BMW 2000	2	0	0	0	0	0	2
	BMW 2002	4	0	0	0	0	0	4
	BMW 30CS	1	0	0	0	0	0	1
	BMW 315	2	0	0	0	0	0	2
	BMW 316	475	0	0	0	0	0	475
	BMW 316 TI	26	0	0	0	0	0	26
	BMW 316D	1	0	0	0	0	0	1
	BMW 316I	164	0	0	0	0	0	164
	BMW 318	995	0	0	0	0	0	995
	BMW 318CI	121	0	0	0	0	0	121
	BMW 318D	1168	0	0	0	0	0	1168
	BMW 318I	171	0	0	0	0	0	171
	BMW 318TD	63	0	0	0	0	0	63
	BMW 318TI	6	0	0	0	0	0	6
	BMW 320	255	0	1	0	0	0	256
	BMW 320CD	117	0	0	0	0	0	117
	BMW 320CI	79	0	0	0	0	0	79
	BMW 320D	2038	0	1	0	0	0	2039
	BMW 320D XDRIVE	2	0	0	0	0	0	2
	BMW 320I	136	0	0	0	0	0	136
	BMW 320TD	26	0	0	0	0	0	26
	BMW 323	13	0	0	0	0	0	13
	BMW 323CI	19	0	0	0	0	0	19
	BMW 323I	25	0	0	0	0	0	25
	BMW 323TI	1	0	0	0	0	0	1
	BMW 324	9	0	0	0	0	0	9
	BMW 325	91	0	0	0	0	0	91
	BMW 325 TI	3	0	0	0	0	0	3
	BMW 325CI	38	0	0	0	0	0	38
	BMW 325D	44	0	0	0	0	0	44
	BMW 325I	31	0	0	0	0	0	31
	BMW 325I XDRIVE	1	0	0	0	0	0	1
	BMW 325XI	1	0	0	0	0	0	1
	BMW 328	10	0	0	0	0	0	10
	BMW 328I	5	0	0	0	0	0	5
	BMW 330CD	6	0	0	0	0	0	6
	BMW 330CI	7	0	0	0	0	0	7
	BMW 330D	55	0	0	0	0	0	55
	BMW 330I	3	0	0	0	0	0	3
	BMW 330XD	15	0	0	0	0	0	15
	BMW 330XI	1	0	0	0	0	0	1
	BMW 335D	13	0	0	0	0	0	13
	BMW 335I	6	0	0	0	0	0	6
	BMW 335XI	1	0	0	0	0	0	1
	BMW 3ER REIHE	3	0	0	0	0	0	3
	BMW 518	25	0	0	0	0	0	25
	BMW 520	142	0	0	0	0	0	142
	BMW 520D	875	0	0	0	0	0	875
	BMW 520I	73	0	0	0	0	0	73
	BMW 523	36	0	0	0	0	0	36

VEHICULES A MOTEUR

4. IMMATRICULATIONS DES VEHICULES A MOTEUR D'OCCASION MIS EN CIRCULATION
D'APRES LA MARQUE ET LE TYPE. 1 ER TRIMESTRE 2010

MARQUE	TYPE	voiture pour personne	autobus- autocar	véh. pour le transport de march.	tracteur	tracteur agricole	véhicule spécial	Total
	BMW 523I	47	0	0	0	0	0	47
	BMW 524	12	0	0	0	0	0	12
	BMW 525	245	0	0	0	0	0	245
	BMW 525D	702	0	0	0	0	0	702
	BMW 525D XDRIVE	1	0	0	0	0	0	1
	BMW 525I	17	0	0	0	0	0	17
	BMW 525XD	2	0	0	0	0	0	2
	BMW 528	20	0	0	0	0	0	20
	BMW 528I	10	0	0	0	0	0	10
	BMW 530	3	0	0	0	0	0	3
	BMW 530D	127	0	0	0	0	0	127
	BMW 530D XDRIVE	2	0	0	0	0	0	2
	BMW 530I	10	0	0	0	0	0	10
	BMW 530XD	12	0	0	0	0	0	12
	BMW 535	2	0	0	0	0	0	2
	BMW 535D	27	0	0	0	0	0	27
	BMW 535I	1	0	0	0	0	0	1
	BMW 540I	1	0	0	0	0	0	1
	BMW 545I	1	0	0	0	0	0	1
	BMW 628	1	0	0	0	0	0	1
	BMW 630I	32	0	0	0	0	0	32
	BMW 635	7	0	0	0	0	0	7
	BMW 635CSI	1	0	0	0	0	0	1
	BMW 635D	16	0	0	0	0	0	16
	BMW 645CI	19	0	0	0	0	0	19
	BMW 650I	6	0	0	0	0	0	6
	BMW 725	39	0	0	0	0	0	39
	BMW 725D	12	0	0	0	0	0	12
	BMW 728	27	0	0	0	0	0	27
	BMW 728I	12	0	0	0	0	0	12
	BMW 730	32	0	0	0	0	0	32
	BMW 730D	155	0	0	0	0	0	155
	BMW 730I	3	0	0	0	0	0	3
	BMW 730LD	11	0	0	0	0	0	11
	BMW 735	6	0	0	0	0	0	6
	BMW 735I	8	0	0	0	0	0	8
	BMW 735LI	1	0	0	0	0	0	1
	BMW 740	1	0	0	0	0	0	1
	BMW 740D	1	0	0	0	0	0	1
	BMW 740I	5	0	0	0	0	0	5
	BMW 740LI	1	0	0	0	0	0	1
	BMW 745D	3	0	0	0	0	0	3
	BMW 745I	3	0	0	0	0	0	3
	BMW 745LI	2	0	0	0	0	0	2
	BMW 750	1	0	0	0	0	0	1
	BMW 750I	5	0	0	0	0	0	5
	BMW 750LI	3	0	0	0	0	0	3
	BMW 760I	1	0	0	0	0	0	1
	BMW 760LI	1	0	0	0	0	0	1
	BMW 840	1	0	0	0	0	0	1
	BMW 850	2	0	0	0	0	0	2
	BMW M-COUCPE	4	0	0	0	0	0	4
	BMW M COUCPE	2	0	0	0	0	0	2
	BMW M ROADSTER	1	0	0	0	0	0	1
	BMW M3	51	0	0	0	0	0	51
	BMW M5	14	0	0	0	0	0	14
	BMW M6	5	0	0	0	0	0	5
	BMW M635CSI	1	0	0	0	0	0	1
	BMW X REIHE	1	0	0	0	0	0	1
	BMW X1 SDRIVE 18D	1	0	0	0	0	0	1
	BMW X1 SDRIVE 20D	2	0	0	0	0	0	2
	BMW X1 XDRIVE 20D	1	0	0	0	0	0	1
	BMW X3	5	0	0	0	0	0	5
	BMW X3 2.0D	380	0	1	0	0	0	381
	BMW X3 2.0I	2	0	0	0	0	0	2
	BMW X3 3.0D	24	0	6	0	0	0	30
	BMW X3 3.0I	3	0	0	0	0	0	3
	BMW X3 3.0SD	1	0	0	0	0	0	1
	BMW X3 XDRIVE 20D	29	0	0	0	0	0	29
	BMW X3 XDRIVE18D	4	0	0	0	0	0	4
	BMW X3 XDRIVE20I	2	0	0	0	0	0	2
	BMW X32.5I	2	0	0	0	0	0	2

VEHICULES A MOTEUR

4. IMMATRICULATIONS DES VEHICULES A MOTEUR D'OCCASION MIS EN CIRCULATION
D'APRES LA MARQUE ET LE TYPE. 1 ER TRIMESTRE 2010

MARQUE	TYPE	voiture pour personne	autobus- autocar	véh. pour le transport de march.	tracteur	tracteur agricole	véhicule spécial	Total
	BMW X5	130	0	15	0	0	0	145
	BMW X5 3.0D	277	0	0	0	0	0	277
	BMW X5 3.0I	1	0	0	0	0	0	1
	BMW X5 3.0SD	13	0	0	0	0	0	13
	BMW X5 4.8I	2	0	0	0	0	0	2
	BMW X54.8IS	1	0	0	0	0	0	1
	BMW X5XDRIVE3.0D	2	0	0	0	0	0	2
	BMW X5XDRIVE30D	14	0	0	0	0	0	14
	BMW X5XDRIVE35D	4	0	0	0	0	0	4
	BMW X6	1	0	0	0	0	0	1
	BMW X6 XDRIVE 30D	20	0	0	0	0	0	20
	BMW X6 XDRIVE 35D	13	0	0	0	0	0	13
	BMW X6 XDRIVE 35I	2	0	0	0	0	0	2
	BMW X6 XDRIVE 50I	2	0	0	0	0	0	2
	BMW Z1	3	0	0	0	0	0	3
	BMW Z3	105	0	0	0	0	0	105
	BMW Z3M	1	0	0	0	0	0	1
	BMW Z4	3	0	0	0	0	0	3
	BMW Z4 2.0I	46	0	0	0	0	0	46
	BMW Z4 2.2I	19	0	0	0	0	0	19
	BMW Z4 2.5I	33	0	0	0	0	0	33
	BMW Z4 3.0I	7	0	0	0	0	0	7
	BMW Z4 3.0SI	10	0	0	0	0	0	10
	BMW Z4 SDRIVE 23I	6	0	0	0	0	0	6
	BMW Z4 SDRIVE 35I	1	0	0	0	0	0	1
	BMW Z8	1	0	0	0	0	0	1
BOBARD		0	0	0	0	0	1	1
BOBCAT		0	0	0	0	0	9	9
	BOBCAT T2556	0	0	0	0	1	0	1
BOMBARDIER		0	0	8	0	0	0	8
	BOMBARDIER ILTIS	6	0	0	0	0	0	6
BONNET DJET		1	0	0	0	0	0	1
	MATRA BAGHEERA	1	0	0	0	0	0	1
	MATRA M530SX	1	0	0	0	0	0	1
	MATRA MURENA	1	0	0	0	0	0	1
	TALBOT MATRA	1	0	0	0	0	0	1
	TALBOTMATRAMURENA	5	0	0	0	0	0	5
BOVA		0	9	0	0	0	0	9
	BOVA MAGIQ	0	2	0	0	0	0	2
BRISTOL		1	0	0	0	0	0	1
	BRISTOL BRITANNIA	1	0	0	0	0	0	1
BUICK		3	0	0	0	0	0	3
	BUICK PARK AVENUE	3	0	0	0	0	0	3
	BUICK REGAL	3	0	0	0	0	0	3
	BUICK RIVIERA	1	0	0	0	0	0	1
	BUICK ROADMASTER	0	0	1	0	0	0	1
	BUICK SKYLARK	3	0	0	0	0	0	3
BURSTNER		1	0	0	0	0	0	1
	BURSTNER A 576	1	0	0	0	0	0	1
	BURSTNER A530	1	0	0	0	0	0	1
	BURSTNER A645	2	0	0	0	0	0	2
	BURSTNER A648	1	0	0	0	0	0	1
	BURSTNER A747	1	0	0	0	0	0	1
	BURSTNER I675	2	0	0	0	0	0	2
	BURSTNER I684	2	0	0	0	0	0	2
	BURSTNER I690	2	0	0	0	0	0	2
	BURSTNER I710	1	0	0	0	0	0	1
	BURSTNER I727	2	0	0	0	0	0	2
	BURSTNER I821	1	0	0	0	0	0	1
	BURSTNER T570	1	0	0	0	0	0	1
	BURSTNER T580	1	0	0	0	0	0	1
	BURSTNER T590	1	0	0	0	0	0	1
	BURSTNER T602	1	0	0	0	0	0	1
	BURSTNER T615	1	0	0	0	0	0	1
	BURSTNER T625	1	0	0	0	0	0	1
	BURSTNER T640	1	0	0	0	0	0	1
	BURSTNER T664	3	0	0	0	0	0	3
	BURSTNER T666	1	0	0	0	0	0	1
	BURSTNER T674	2	0	0	0	0	0	2
CADILLAC		10	0	0	0	0	0	10
	CADILLAC ALLANTE	1	0	0	0	0	0	1
	CADILLAC BROUGHAM	1	0	0	0	0	0	1
	CADILLAC CADILLACBLS	21	0	0	0	0	0	21
	CADILLAC CTS	6	0	0	0	0	0	6
	CADILLAC DE VILLE	5	0	0	0	0	0	5
	CADILLAC DTS	1	0	0	0	0	0	1

VEHICULES A MOTEUR

4. IMMATRICULATIONS DES VEHICULES A MOTEUR D'OCCASION MIS EN CIRCULATION
D'APRES LA MARQUE ET LE TYPE. 1 ER TRIMESTRE 2010

MARQUE	TYPE	voiture pour personne	autobus- autocar	véh. pour le transport de march.	tracteur	tracteur agricole	véhicule spécial	Total
	CADILLAC ELDORADO	4	0	0	0	0	0	4
	CADILLAC ESCALADE	0	0	4	0	0	0	4
	CADILLAC FLEETWOOD	5	0	0	0	0	0	5
	CADILLAC HEARSE	4	0	0	0	0	0	4
	CADILLAC HERITAGE	1	0	0	0	0	0	1
	CADILLAC SEVILLE	2	0	0	0	0	0	2
	CADILLAC SEVILLE STS	1	0	0	0	0	0	1
	CADILLAC SRX3.6-V6	0	0	3	0	0	0	3
CAESAR		0	0	0	0	0	1	1
CAPRON	CAPRON A63/A241	2	0	0	0	0	0	2
	CAPRON A69/A266/A366	1	0	0	0	0	0	1
	CAPRON T66/T337	1	0	0	0	0	0	1
CAR INTER	CAR INTER AUTOROLLER	1	0	0	0	0	0	1
	CAR INTER GRANDUCA	1	0	0	0	0	0	1
CARBODIES	CARBODIES TAXI CAR	2	0	0	0	0	0	2
CARTHAGO	CARTHAGO CHIC I47	1	0	0	0	0	0	1
	CARTHAGO MEGALINER	1	0	0	0	0	0	1
	CARTHAGO OPUS 45W	1	0	0	0	0	0	1
CASE		0	0	0	0	2	10	12
	CASE JX1100U 4WD	0	0	0	0	1	0	1
CASE IH	CASE IH	0	0	0	0	36	0	36
	CASE IH CVX1155-4WD	0	0	0	0	1	0	1
	CASE IH CVX1190-4WD	0	0	0	0	1	0	1
	CASE IH CVX1195 4WD	0	0	0	0	1	0	1
	CASE IH CVX195 4WDSA	0	0	0	0	1	0	1
	CASE IH INTERNATIONAL	0	0	0	0	15	0	15
	CASE IH MX285-4WD	0	0	0	0	2	0	2
	CASE IH MXM 130	0	0	0	0	1	0	1
	CASE IH MXM 140	0	0	0	0	1	0	1
	CASE IH MXU110-4WD	0	0	0	0	1	0	1
	CASE IH MXU115-4WD	0	0	0	0	1	0	1
	CASE IH MXU135SA-4WD	0	0	0	0	1	0	1
	CASE IH PUMA2104WDSA	0	0	0	0	2	0	2
	CASE IHPUMA 1654WDSA	0	0	0	0	1	0	1
	CASE INTERNATIONAL	0	0	0	0	22	0	22
	CASEIH CVX150 4WD	0	0	0	0	2	0	2
	CASEIH CVX175 4WDSA	0	0	0	0	1	0	1
	CASEIH MAXXUM115 4WD	0	0	0	0	1	0	1
	CASEIHCX1604WD	0	0	0	0	1	0	1
	CASEIHMAGNUM3104WDSA	0	0	0	0	1	0	1
CASE POCLAIN		0	0	0	0	0	5	5
CATERHAM SUPER 7	CATERHAM SEVEN	1	0	0	0	0	0	1
	CATERHAM SUPER 7	2	0	0	0	0	0	2
CATERPILLAR		0	0	0	0	0	25	25
CEBECO		0	0	0	0	0	1	1
CHALLENGER	CHALLENGER EDEN	1	0	0	0	0	0	1
	CHALLENGER GENESIS	5	0	0	0	0	0	5
	CHALLENGER TRIGANO	5	0	0	0	0	0	5
	CHALLENGER VANY SL	1	0	0	0	0	0	1
	CHALLENGER VANY3	1	0	0	0	0	0	1
CHATEAU	CHATEAU H601	1	0	0	0	0	0	1
CHATENET CHATEL		1	0	0	0	0	0	1
CHAUSSON	CHAUSSON ALLEGRO	1	0	0	0	0	0	1
	CHAUSSON ALLEGRO 94	1	0	0	0	0	0	1
	CHAUSSON FLASH	8	0	0	0	0	0	8
	CHAUSSON FLASH 02M07	1	0	0	0	0	0	1
	CHAUSSON FLASH 03M07	1	0	0	0	0	0	1
	CHAUSSON FLASH 07M07	2	0	0	0	0	0	2
	CHAUSSON FLASH 08M07	1	0	0	0	0	0	1
	CHAUSSON TRIGANO	9	0	0	0	0	0	9
	CHAUSSON TWIST 2	2	0	0	0	0	0	2
	CHAUSSON WELCOME	4	0	0	0	0	0	4
CHESIL		1	0	0	0	0	0	1
CHEVROLET		30	0	102	0	0	0	132
	CHEVROLET SHERROD	1	0	0	0	0	0	1
	CHEVROLET . CAPTIVA	100	0	0	0	0	0	100
	CHEVROLET . EPICA	21	0	0	0	0	0	21
	CHEVROLET 1500	0	0	5	0	0	0	5
	CHEVROLET ALERO	13	0	0	0	0	0	13
	CHEVROLET ASTRO	0	0	2	0	0	0	2
	CHEVROLET ASTRO VAN	0	0	1	0	0	0	1
	CHEVROLET AVALANCHE	0	0	32	0	0	0	32

VEHICULES A MOTEUR

4. IMMATRICULATIONS DES VEHICULES A MOTEUR D'OCCASION MIS EN CIRCULATION
D'APRES LA MARQUE ET LE TYPE. 1 ER TRIMESTRE 2010

MARQUE	TYPE	voiture pour personne	autobus- autocar	véh. pour le transport de march.	tracteur	tracteur agricole	véhicule spécial	Total
	CHEVROLET AVEO	39	0	0	0	0	0	39
	CHEVROLET BEL AIR	1	0	0	0	0	0	1
	CHEVROLET BERETTA	5	0	0	0	0	0	5
	CHEVROLET BLAZER	0	0	1	0	0	1	2
	CHEVROLET C15	0	0	2	0	0	0	2
	CHEVROLET C1500	0	0	2	0	0	0	2
	CHEVROLET C35943	0	0	1	0	0	0	1
	CHEVROLET CAMARO	7	0	0	0	0	0	7
	CHEVROLET CAPRICE	2	0	0	0	0	0	2
	CHEVROLET CAPTIVA	0	0	2	0	0	0	2
	CHEVROLET CG11405	1	0	0	0	0	0	1
	CHEVROLET CG21305	1	0	0	0	0	0	1
	CHEVROLET CHEVELL	1	0	0	0	0	0	1
	CHEVROLET CHEVY VAN	2	0	0	0	0	0	2
	CHEVROLET CHEVYVAN20	1	0	1	0	0	0	2
	CHEVROLET CK15753	0	0	1	0	0	0	1
	CHEVROLET CORSICA	4	0	0	0	0	0	4
	CHEVROLET CORVAIR	1	0	0	0	0	0	1
	CHEVROLET CORVETTE	24	0	0	0	0	0	24
	CHEVROLET EL CAMINO	1	0	0	0	0	0	1
	CHEVROLET EXPRESS	3	0	2	0	0	0	5
	CHEVROLET EXTENDED	0	0	1	0	0	0	1
	CHEVROLET FOUR WINDS	1	0	0	0	0	0	1
	CHEVROLET GMT200	0	0	3	0	0	0	3
	CHEVROLET GMT820	0	0	2	0	0	0	2
	CHEVROLET HHR	1	0	0	0	0	0	1
	CHEVROLET HHR AT	2	0	0	0	0	0	2
	CHEVROLET HHR AT T	1	0	0	0	0	0	1
	CHEVROLET HHR MT	1	0	0	0	0	0	1
	CHEVROLET HHR MT T	1	0	0	0	0	0	1
	CHEVROLET K1500	0	0	1	0	0	0	1
	CHEVROLET K2500	0	0	1	0	0	0	1
	CHEVROLET LUMINA	1	0	0	0	0	0	1
	CHEVROLET MALIBU	2	0	0	0	0	0	2
	CHEVROLET MONTE C	1	0	0	0	0	0	1
	CHEVROLET MONZA	3	0	0	0	0	0	3
	CHEVROLET NOVA	1	0	0	0	0	0	1
	CHEVROLET S10	0	0	2	0	0	0	2
	CHEVROLET S10653	0	0	1	0	0	0	1
	CHEVROLET SILVERADO	0	0	11	0	0	0	11
	CHEVROLET SSR	0	0	4	0	0	0	4
	CHEVROLET SUBURBA	0	0	1	0	0	0	1
	CHEVROLET SUBURBAN	0	0	15	0	0	0	15
	CHEVROLET TAHOE	1	0	2	0	0	8	11
	CHEVROLET TRANSSPORT	3	0	0	0	0	0	3
	CHEVROLET VAN	8	0	2	0	0	0	10
	CHEVROLET VAN 1500	1	0	0	0	0	0	1
	CHEVROLET VAN 20	2	0	0	0	0	0	2
	CHEVROLET.AVEO	17	0	0	0	0	0	17
	CHEVROLET.CRUZE	2	0	0	0	0	0	2
	CHEVROLET.EVANDA	6	0	0	0	0	0	6
	CHEVROLET.KALOS	104	0	0	0	0	0	104
	CHEVROLET.LACETTI	18	0	0	0	0	0	18
	CHEVROLET.MATIZ	108	0	0	0	0	0	108
	CHEVROLET.NUBIRA	63	0	0	0	0	0	63
	CHEVROLET.TACUMA	19	0	0	0	0	0	19
	CHEVROLETCAVALIER	1	0	0	0	0	0	1
	CHEVROLETTRAILBLAZER	0	0	1	0	0	2	3
CHRYSLER	CHRYSLER	3	0	41	0	0	0	44
	CHRYSLER 300	3	0	0	0	0	0	3
	CHRYSLER 300 TOURING	1	0	0	0	0	0	1
	CHRYSLER 300C	44	0	1	0	0	0	45
	CHRYSLER 300C SRT8	2	0	0	0	0	0	2
	CHRYSLER 300M	16	0	0	0	0	0	16
	CHRYSLER DAYTONA	1	0	0	0	0	0	1
	CHRYSLER DODGE VAN	0	0	1	0	0	0	1
	CHRYSLER GD VOYAGER	25	0	8	0	0	0	33
	CHRYSLER GR VOYAGER	0	0	13	0	0	0	13
	CHRYSLER GVOYAGER	38	0	0	0	0	0	38
	CHRYSLER GVOYAGER RG	66	0	0	0	0	0	66
	CHRYSLER LE BARON	3	0	0	0	0	0	3
	CHRYSLER MASERATI	1	0	0	0	0	0	1

VEHICULES A MOTEUR

4. IMMATRICULATIONS DES VEHICULES A MOTEUR D'OCCASION MIS EN CIRCULATION
D'APRES LA MARQUE ET LE TYPE. 1 ER TRIMESTRE 2010

MARQUE	TYPE	voiture pour personne	autobus- autocar	véh. pour le transport de march.	tracteur	tracteur agricole	véhicule spécial	Total
	CHRYSLER NEON-PL	5	0	0	0	0	0	5
	CHRYSLER NEON	30	0	0	0	0	0	30
	CHRYSLER NEW YORK	2	0	0	0	0	0	2
	CHRYSLER PACIFICA	0	0	1	0	0	0	1
	CHRYSLER PT CRUISER	124	0	0	0	0	0	124
	CHRYSLER SARATOGA	2	0	0	0	0	0	2
	CHRYSLER SEBRING	49	0	0	0	0	0	49
	CHRYSLER STRATUS	40	0	0	0	0	0	40
	CHRYSLER TOWN & C	0	0	1	0	0	0	1
	CHRYSLER TOWN & COUN	0	0	1	0	0	0	1
	CHRYSLER VISION	1	0	0	0	0	0	1
	CHRYSLER VOYAGER	64	0	3	0	0	0	67
	CHRYSLER VOYAGER RG	43	0	0	0	0	0	43
	CHRYSLERCROSSFIRE	8	0	0	0	0	0	8
	CHRYSLERGRANDVOYAGER	45	0	0	0	0	0	45
CITROEN	CITROEN	45	4	1317	0	0	0	1366
	CITROEN 11CV	2	0	0	0	0	0	2
	CITROEN 231GL2	1	0	0	0	0	0	1
	CITROEN 2CV	71	0	0	0	0	0	71
	CITROEN A	2	0	0	0	0	0	2
	CITROEN AMI 8	5	0	0	0	0	0	5
	CITROEN AX	241	0	0	0	0	0	241
	CITROEN AZ	1	0	0	0	0	0	1
	CITROEN BERLINGO	1377	0	862	0	0	0	2239
	CITROEN BURTON	2	0	0	0	0	0	2
	CITROEN BX	48	0	0	0	0	0	48
	CITROEN C-CROSSER	39	0	0	0	0	0	39
	CITROEN C1	159	0	0	0	0	0	159
	CITROEN C15	22	0	0	0	0	0	22
	CITROEN C2	761	0	1	0	0	0	762
	CITROEN C25	1	0	0	0	0	0	1
	CITROEN C25D	1	0	0	0	0	0	1
	CITROEN C3	1295	0	8	0	0	0	1303
	CITROEN C3 PICASSO	61	0	0	0	0	0	61
	CITROEN C3 PLURIEL	149	0	0	0	0	0	149
	CITROEN C4	494	0	1	0	0	0	495
	CITROEN C4 PICASSO	323	0	1	0	0	0	324
	CITROEN C5	774	0	6	0	0	0	780
	CITROEN C6	25	0	0	0	0	0	25
	CITROEN C8	255	0	8	0	0	0	263
	CITROEN CX PRES	1	0	0	0	0	0	1
	CITROEN CX20	4	0	0	0	0	0	4
	CITROEN CX2400	1	0	0	0	0	0	1
	CITROEN CX25	1	0	0	0	0	0	1
	CITROEN CX2500	1	0	0	0	0	0	1
	CITROEN D SPECIAL	2	0	0	0	0	0	2
	CITROEN DS 20	1	0	0	0	0	0	1
	CITROEN DS 21	3	0	0	0	0	0	3
	CITROEN DYANE	11	0	0	0	0	0	11
	CITROEN EVASION	158	0	0	0	0	0	158
	CITROEN G SPECIAL	1	0	0	0	0	0	1
	CITROEN GS	1	0	0	0	0	0	1
	CITROEN GSA	1	0	0	0	0	0	1
	CITROEN ID19	2	0	0	0	0	0	2
	CITROEN JUMPER	13	0	400	0	0	1	414
	CITROEN JUMPY	41	0	179	0	0	0	220
	CITROEN MEHARI	15	0	3	0	0	0	18
	CITROEN NEMO	26	0	53	0	0	0	79
	CITROEN SAXO	1633	0	0	0	0	0	1633
	CITROEN SM	2	0	0	0	0	0	2
	CITROEN VD-L	0	0	1	0	0	0	1
	CITROEN VISA	11	0	0	0	0	0	11
	CITROEN XANTIA	787	0	0	0	0	0	787
	CITROEN XM	69	0	0	0	0	0	69
	CITROEN XSARA	961	0	0	0	0	0	961
	CITROEN XSARAPICASSO	1041	0	0	0	0	0	1041
	CITROEN ZX	251	0	0	0	0	0	251
CLAAS		0	0	0	0	0	26	26
	CLAAS ARES 577ATZ	0	0	0	0	1	0	1
	CLAAS ARES 617	0	0	0	0	1	0	1
	CLAAS ARES 697	0	0	0	0	1	0	1
	CLAAS ARION 620C	0	0	0	0	1	0	1

VEHICULES A MOTEUR

4. IMMATRICULATIONS DES VEHICULES A MOTEUR D'OCCASION MIS EN CIRCULATION
D'APRES LA MARQUE ET LE TYPE. 1 ER TRIMESTRE 2010

MARQUE	TYPE	voiture pour personne	autobus- autocar	véh. pour le transport de march.	tracteur	tracteur agricole	véhicule spécial	Total
	CLAAS ARION 640	0	0	0	0	3	0	3
	CLAAS AXION 810	0	0	0	0	1	0	1
	CLAAS AXION 850	0	0	0	0	1	0	1
	CLAAS CELTIS 426	0	0	0	0	1	0	1
	CLAAS NECTIS267F4RM	0	0	0	0	1	0	1
	CLAAS XERION3300	0	0	0	0	1	0	1
CLAEYS		0	0	0	0	0	1	1
CLARK		0	0	0	0	0	3	3
CLEANGO		0	0	0	0	0	1	1
CLOU LINER	CLOULINER 990DK/MB	1	0	0	0	0	0	1
CLUB CAR		0	0	0	0	0	3	3
COBRA		1	0	0	0	0	0	1
COMBI LIFT		0	0	0	0	0	2	2
COMPACT	COMPACT CT2	0	0	0	0	0	1	1
CONCORDE		1	0	0	0	0	0	1
	CONCORDE A880L	1	0	0	0	0	0	1
	CONCORDE CARVER	1	0	0	0	0	0	1
	CONCORDE CHARISMA	2	0	0	0	0	0	2
	CONCORDE CREDO	1	0	0	0	0	0	1
	CONCORDE LINER	1	0	0	0	0	0	1
CONDOR	CONDOR R VISION	1	0	0	0	0	0	1
COUNTY		0	0	0	0	1	0	1
COXX		0	0	1	0	0	0	1
CRISTALL	CRISTALL A 601	1	0	0	0	0	0	1
DACIA	DACIA LOGAN	146	0	9	0	0	0	155
	DACIA SANDERO	37	0	0	0	0	0	37
DAEDONG	DAEDONG CK20	0	0	0	0	1	0	1
	DAEDONG DK35	0	0	0	0	1	0	1
	DAEDONG LK3054	0	0	0	0	1	0	1
DAEWOO		2	0	12	0	0	6	20
	DAEWOO ESPERO	16	0	0	0	0	0	16
	DAEWOO KALOS	7	0	0	0	0	0	7
	DAEWOO KORANDO	5	0	0	0	0	0	5
	DAEWOO LANOS	234	0	0	0	0	0	234
	DAEWOO LEGANZA	22	0	0	0	0	0	22
	DAEWOO MATIZ	222	0	0	0	0	0	222
	DAEWOO MUSSO	1	0	0	0	0	0	1
	DAEWOO NEXIA	39	0	0	0	0	0	39
	DAEWOO NUBIRA	62	0	0	0	0	0	62
	DAEWOO TACUMA	34	0	0	0	0	0	34
DAF		2	4	148	24	0	11	189
	DAF 2300	0	0	1	0	0	0	1
	DAF 46	2	0	0	0	0	0	2
	DAF 66	3	0	0	0	0	0	3
	DAF 66 MARATHON	1	0	0	0	0	0	1
	DAF AE45 12	0	0	2	0	0	0	2
	DAF AE47WS	1	0	0	0	0	0	1
	DAF CF65	0	0	8	0	0	0	8
	DAF CF75	0	0	13	0	0	0	13
	DAF CF85	0	0	27	18	0	1	46
	DAF FA-CF65	0	0	4	0	0	0	4
	DAF FA-LF45	0	0	2	0	0	0	2
	DAF FA-LF55	1	0	6	2	0	0	9
	DAF FA CF75	0	0	5	0	0	0	5
	DAF FA CF85	0	0	1	0	0	0	1
	DAF FA1300DNTD460	1	0	0	0	0	0	1
	DAF FAD CF85	0	0	4	0	0	1	5
	DAF FAG CF75	0	0	1	0	0	0	1
	DAF FAG CF85	0	0	1	0	0	0	1
	DAF FAN XF95	0	0	1	0	0	0	1
	DAF FAR CF75	0	0	1	0	0	0	1
	DAF FAR XF 95	0	0	4	0	0	0	4
	DAF FARXF105	0	0	3	0	0	0	3
	DAF FAT CF75	0	0	1	0	0	0	1
	DAF FAT CF85	0	0	1	0	0	0	1
	DAF FAT XF47	0	0	1	0	0	0	1
	DAF FAXF95	0	0	1	0	0	1	2
	DAF FT CF75	0	0	0	1	0	0	1
	DAF FT CF85	0	0	0	2	0	0	2
	DAF FT XF 95-LD	0	0	0	2	0	0	2
	DAF FTGXF95	0	0	0	1	0	0	1
	DAF FTS XF95	0	0	0	1	0	0	1

VEHICULES A MOTEUR

4. IMMATRICULATIONS DES VEHICULES A MOTEUR D'OCCASION MIS EN CIRCULATION
D'APRES LA MARQUE ET LE TYPE. 1 ER TRIMESTRE 2010

MARQUE	TYPE	voiture pour personne	autobus- autocar	véh. pour le transport de march.	tracteur	tracteur agricole	véhicule spécial	Total
	DAF FTTF95	0	0	0	1	0	0	1
	DAF FTXF 105	0	0	0	29	0	0	29
	DAF FTXF95	0	0	0	78	0	0	78
	DAF LF45	0	0	14	0	0	0	14
	DAF LF55	0	0	19	1	0	0	20
	DAF XF105	0	0	1	0	0	0	1
DAIHATSU		0	0	176	0	0	0	176
	DAIHATSU APPLAUSE	6	0	0	0	0	0	6
	DAIHATSU CHARADE	94	0	0	0	0	0	94
	DAIHATSU COPEN	5	0	0	0	0	0	5
	DAIHATSU CUORE	57	0	0	0	0	0	57
	DAIHATSU DOMINO	27	0	0	0	0	0	27
	DAIHATSU FERROZA	51	0	0	0	0	0	51
	DAIHATSU GRAN MOVE	22	0	0	0	0	0	22
	DAIHATSU HIJET	1	0	0	0	0	0	1
	DAIHATSU MATERIA	3	0	0	0	0	0	3
	DAIHATSU MOVE	21	0	0	0	0	0	21
	DAIHATSU ROCKY	2	0	0	0	0	0	2
	DAIHATSU SIRION	47	0	0	0	0	0	47
	DAIHATSU TERIOS	30	0	0	0	0	0	30
	DAIHATSU VALERA	1	0	0	0	0	0	1
	DAIHATSU YRV	10	0	0	0	0	0	10
DAIMLER		2	0	0	0	0	0	2
	DAIMLER 40	1	0	0	0	0	0	1
	DAIMLER D SIX	1	0	0	0	0	0	1
	DAIMLER DOUBLE SIX	1	0	0	0	0	0	1
	DAIMLER LIMOUSINE	1	0	0	0	0	0	1
	DAIMLER SIX	2	0	0	0	0	0	2
	DAIMLER SOVEREIGN	1	0	0	0	0	0	1
	DAIMLER SUPER V8	1	0	0	0	0	0	1
	DAIMLER V8	3	0	0	0	0	0	3
DAIMLER CHRYSLER		1	0	0	0	0	0	1
DATSUN-NISSAN	DATSUN	1	0	0	0	0	0	1
	DATSUN 200L	1	0	0	0	0	0	1
	DATSUN 280ZX	2	0	0	0	0	0	2
	DATSUN SUNNY	1	0	0	0	0	0	1
	NISSAN	14	0	533	0	0	3	550
	NISSAN 100NX	59	0	0	0	0	0	59
	NISSAN 200SX	13	0	0	0	0	0	13
	NISSAN 300ZX	2	0	0	0	0	0	2
	NISSAN 350Z	14	0	0	0	0	0	14
	NISSAN ALMERA	587	0	0	0	0	0	587
	NISSAN ALMERA TINO	44	0	0	0	0	0	44
	NISSAN ALTIMA	3	0	0	0	0	0	3
	NISSAN ATLEON	0	0	38	0	0	0	38
	NISSAN BLUEBIRD	9	0	0	0	0	0	9
	NISSAN CABSTAR-E	0	0	5	0	0	0	5
	NISSAN CABSTAR	0	0	37	0	0	0	37
	NISSAN CHERRY	1	0	0	0	0	0	1
	NISSAN CUBE	4	0	0	0	0	0	4
	NISSAN GT-R	1	0	0	0	0	0	1
	NISSAN INFINITI	1	0	0	0	0	0	1
	NISSAN INTERSTAR	0	0	42	0	0	0	42
	NISSAN KING CAB	0	0	2	0	0	0	2
	NISSAN KUBISTAR	0	0	30	0	0	0	30
	NISSAN KYE 60 U	0	0	1	0	0	0	1
	NISSAN KYE60	0	0	1	0	0	0	1
	NISSAN L-60/75-93	0	0	1	0	0	0	1
	NISSAN MAXIMA	1	0	0	0	0	0	1
	NISSAN MAXIMA QX	10	0	0	0	0	0	10
	NISSAN MICRA	1264	0	0	0	0	0	1264
	NISSAN MURANO	4	0	5	0	0	0	9
	NISSAN NAVARA	0	0	171	0	0	0	171
	NISSAN NOTE	104	0	0	0	0	0	104
	NISSAN PATHFINDER	18	0	4	0	0	0	22
	NISSAN PATROL	7	0	11	0	0	4	22
	NISSAN PATROL GR	22	0	14	0	0	0	36
	NISSAN PICKUP	0	0	132	0	0	0	132
	NISSAN PIXO	13	0	0	0	0	0	13
	NISSAN PRAIRIE	1	0	0	0	0	0	1
	NISSAN PRIMASTAR	4	0	28	0	0	0	32
	NISSAN PRIMERA	503	0	1	0	0	0	504

VEHICULES A MOTEUR

4. IMMATRICULATIONS DES VEHICULES A MOTEUR D'OCCASION MIS EN CIRCULATION
D'APRES LA MARQUE ET LE TYPE. 1 ER TRIMESTRE 2010

MARQUE	TYPE	voiture pour personne	autobus- autocar	véh. pour le transport de march.	tracteur	tracteur agricole	véhicule spécial	Total
	NISSAN QASHQAI	209	0	0	0	0	0	209
	NISSAN QASHQAI+2	24	0	0	0	0	0	24
	NISSAN SENTRA	2	0	0	0	0	0	2
	NISSAN SERENA	15	0	0	0	0	0	15
	NISSAN SKYLINE	4	0	0	0	0	0	4
	NISSAN SUNNY	173	0	0	0	0	0	173
	NISSAN TERRANO	9	0	26	0	0	3	38
	NISSAN TERRANO II	17	0	0	0	0	0	17
	NISSAN TIIDA	2	0	0	0	0	0	2
	NISSAN TITAN	0	0	5	0	0	0	5
	NISSAN VANETTE CARGO	2	0	0	0	0	0	2
	NISSAN X-TRAIL	136	0	12	0	0	0	148
DAVID BROWN		0	0	0	0	41	0	41
DAX	DAX RUSH	2	0	0	0	0	0	2
DCC		0	0	4	0	0	0	4
DEDE	DEDE SPACE	1	0	0	0	0	0	1
DELVANO		0	0	0	0	0	8	8
DEMAG		0	0	0	0	0	1	1
	DEMAG AC200-1TP	0	0	0	0	0	1	1
DEN OUDSTEN	DEN OUDSTEN ALLIANCE	0	1	0	0	0	0	1
	DEN OUDSTEN B95DM580	0	1	0	0	0	0	1
DEPOORTERE		0	0	0	0	0	1	1
DERCKS WIJCHEM	AKERMAN	0	0	0	0	0	1	1
	ALKO	44	0	3	0	0	0	47
	ALKO MC35XA	0	0	1	0	0	0	1
	AVR	0	0	0	0	0	1	1
	CLASSIC	1	0	0	0	0	0	1
	DE HONDT	0	0	0	0	0	2	2
	HOFMANS	0	0	0	0	0	1	1
	SIFT	0	0	0	0	1	0	1
	SMV	0	0	0	0	0	1	1
	SUZUKI SIDEKICK	1	0	0	0	0	0	1
	SVETRUCK	0	0	0	0	0	1	1
	WEIDEMANN	0	0	0	0	0	11	11
DESTA		0	0	0	0	0	1	1
DETHLEFFS	DETHLEFFS A 6785	1	0	0	0	0	0	1
	DETHLEFFS A5880	1	0	0	0	0	0	1
	DETHLEFFS A7871	2	0	0	0	0	0	2
	DETHLEFFS GLOBEBUS	1	0	0	0	0	0	1
	DETHLEFFS GLOBECAR	3	0	0	0	0	0	3
	DETHLEFFS GLOBELINE	1	0	0	0	0	0	1
	DETHLEFFS GLOBESCOUT	1	0	0	0	0	0	1
	DETHLEFFS GLOBEVAN	1	0	0	0	0	0	1
	DETHLEFFS I7870	1	0	0	0	0	0	1
	DETHLEFFS POSSL	2	0	0	0	0	0	2
	DETHLEFFS RT6874	1	0	0	0	0	0	1
	DETHLEFFS SUMMER	2	0	0	0	0	0	2
	DETHLEFFS T 5945	1	0	0	0	0	0	1
	DETHLEFFS T5841	1	0	0	0	0	0	1
	DETHLEFFS T6406	2	0	0	0	0	0	2
	DETHLEFFSGLOBETROTTE	1	0	0	0	0	0	1
DEUTZ		0	0	0	1	88	0	89
	DEUTZ AGROTRON 106	0	0	0	0	1	0	1
	DEUTZ D1029AN	0	0	0	0	1	0	1
	DEUTZ D1103 A-T	0	0	0	0	1	0	1
	DEUTZ DX4.61	0	0	0	0	1	0	1
DEUTZ FAHR		0	0	0	0	86	2	88
	DEUTZ-F.AGROFARM 430	0	0	0	0	1	0	1
	DEUTZ-F.AGROTRONM600	0	0	0	0	2	0	2
	DEUTZ-F.AGROTRONM620	0	0	0	0	1	0	1
	DEUTZ FAHR AGROKID	0	0	0	0	2	0	2
	DEUTZ FAHR AGROLUX67	0	0	0	0	1	0	1
	DEUTZ FAHR AGROPLUS	0	0	0	0	1	0	1
	DEUTZ FAHR AGROTRON	0	0	0	0	4	0	4
	DEUTZ FAHR AGROTRON1	0	0	0	0	2	0	2
	DEUTZ FAHR AT105	0	0	0	0	1	0	1
	DEUTZ FAHR AT110.6	0	0	0	0	1	0	1
	DEUTZ FAHR AT120.6	0	0	0	0	1	0	1
	DEUTZ FAHR AT150.6	0	0	0	0	2	0	2
	DEUTZ FAHR AT90	0	0	0	0	2	0	2
	DEUTZ FAHR M640	0	0	0	0	3	0	3
	DEUTZ FAHR M650	0	0	0	0	1	0	1

VEHICULES A MOTEUR

4. IMMATRICULATIONS DES VEHICULES A MOTEUR D'OCCASION MIS EN CIRCULATION
D'APRES LA MARQUE ET LE TYPE. 1 ER TRIMESTRE 2010

MARQUE	TYPE	voiture pour personne	autobus- autocar	véh. pour le transport de march.	tracteur	tracteur agricole	véhicule spécial	Total
	DEUTZ FAHR TT3	0	0	0	0	4	0	4
	DEUTZFAHR AGROLUXF67	0	0	0	0	1	0	1
	DEUTZFAHRAGROTRON130	0	0	0	0	1	0	1
	DEUTZFAHRAGROTRON150	0	0	0	0	3	0	3
DEWULF		0	0	0	0	0	5	5
DIAMOND		0	0	1	0	0	0	1
DIECI		0	0	0	0	0	2	2
DODGE		11	0	42	0	0	1	54
	DODGE 1500	0	0	8	0	0	0	8
	DODGE AVENGER	12	0	0	0	0	0	12
	DODGE BR1500	0	0	1	0	0	0	1
	DODGE CALIBER	65	0	0	0	0	0	65
	DODGE CARAVAN	1	0	1	0	0	0	2
	DODGE CHALLENGER	1	0	0	0	0	0	1
	DODGE CHARGER	2	0	0	0	0	0	2
	DODGE CORONET	1	0	0	0	0	0	1
	DODGE DAKOTA	0	0	2	0	0	0	2
	DODGE DART 270	1	0	0	0	0	0	1
	DODGE DURANGO	0	0	4	0	0	0	4
	DODGE DYNASTY	1	0	0	0	0	0	1
	DODGE GRAND CARAVAN	4	0	2	0	0	0	6
	DODGE INTREPID	1	0	0	0	0	0	1
	DODGE JOURNEY	18	0	1	0	0	0	19
	DODGE MAGNUM	2	0	0	0	0	0	2
	DODGE NITRO	17	0	3	0	0	0	20
	DODGE RAM	1	0	27	0	0	0	28
	DODGE RAM 1500	0	0	113	0	0	0	113
	DODGE RAM 250	1	0	0	0	0	0	1
	DODGE RAM 2500	0	0	1	0	0	0	1
	DODGE RAM VAN	1	0	2	0	0	0	3
	DODGE STEALTH	1	0	0	0	0	0	1
	DODGE STRATUS	1	0	0	0	0	0	1
	DODGE TRUCK	0	0	1	0	0	0	1
	DODGE VAN	0	0	1	0	0	0	1
	DODGE VIPER	1	0	0	0	0	0	1
DONG FENG	DONG FENG DF404	0	0	0	0	1	0	1
DOOSAN		0	0	0	0	0	1	1
DRESSER		0	0	0	0	0	1	1
DUTTON		2	0	0	0	0	0	2
EAGLE COACH	EAGLE COACH HEARSE	1	0	0	0	0	0	1
	EAGLE COACH T&C	1	0	0	0	0	0	1
EBRO	EBRO	0	0	0	0	1	0	1
EICHER		0	0	0	0	6	0	6
ELNAGH	ELNAGH M100	2	0	0	0	0	0	2
	ELNAGH M150	1	0	0	0	0	0	1
	ELNAGH M200	4	0	0	0	0	0	4
	ELNAGH MARLIN	1	0	0	0	0	0	1
	ELNAGH P200	5	0	0	0	0	0	5
	ELNAGH P220	1	0	0	0	0	0	1
	ELNAGH P250	6	0	0	0	0	0	6
EOS COACH		0	8	0	0	0	0	8
ERREPPi		0	0	0	0	1	0	1
ETALMOBIL		0	0	1	0	0	0	1
ETEC		0	0	0	0	0	2	2
EURAMOBIL	EURAMOBIL A690HS	1	0	0	0	0	0	1
	EURAMOBIL C632SB	1	0	0	0	0	0	1
	EURAMOBIL I660HB	1	0	0	0	0	0	1
	EURAMOBIL I660HBL	1	0	0	0	0	0	1
	EURAMOBIL I690HB-L-3	1	0	0	0	0	0	1
	EURAMOBIL I690HBL-2	1	0	0	0	0	0	1
	EURAMOBIL P 675 VB	1	0	0	0	0	0	1
	EURAMOBIL P642SB	1	0	0	0	0	0	1
	EURAMOBIL PA580LS	1	0	0	0	0	0	1
	EURAMOBIL PA660HB	1	0	0	0	0	0	1
	EURAMOBIL PA675VB	1	0	0	0	0	0	1
	EURAMOBIL PA685VB	1	0	0	0	0	0	1
	EURAMOBIL QUIXTA 580	2	0	0	0	0	0	2
	EURAMOBIL S665HB	1	0	0	0	0	0	1
	EURAMOBIL TI 660 HB	1	0	0	0	0	0	1
	EURAMOBIL TT660HB	2	0	0	0	0	0	2
EUROMOBIL	EURAMOBIL A716HB	1	0	0	0	0	0	1
EUROSYSTEMS		0	0	0	0	1	0	1

VEHICULES A MOTEUR

4. IMMATRICULATIONS DES VEHICULES A MOTEUR D'OCCASION MIS EN CIRCULATION
D'APRES LA MARQUE ET LE TYPE. 1 ER TRIMESTRE 2010

MARQUE	TYPE	voiture pour personne	autobus- autocar	véh. pour le transport de march.	tracteur	tracteur agricole	véhicule spécial	Total
EVM	EVM 45VRG	1	0	0	0	0	0	1
EOBUS MERCEDES		0	6	0	0	0	0	6
	EOBUS MB CITARO LE	0	3	0	0	0	0	3
	EOBUS MB TOURISMO	0	1	0	0	0	0	1
	EOBUSMERCEDES0616NF	0	1	0	0	0	0	1
EOBUS SETRA		0	3	0	0	0	0	3
	EOBUS SETRA S415HDH	0	1	0	0	0	0	1
FAHR		0	0	0	0	1	0	1
FAUN		0	0	0	0	0	2	2
FDI	FDI SAMBRON	0	0	0	0	0	1	1
FEDERAL	FEDERAL CHR	2	0	0	0	0	0	2
	FEDERAL LHS	3	0	0	0	0	0	3
FENDT		0	0	0	0	167	1	168
	FENDT 309	0	0	0	0	3	0	3
	FENDT 309LS	0	0	0	0	1	0	1
	FENDT 309VARIO	0	0	0	0	1	0	1
	FENDT 311	0	0	0	0	1	0	1
	FENDT 312	0	0	0	0	2	0	2
	FENDT 412VARIO	0	0	0	0	1	0	1
	FENDT 415VARIO	0	0	0	0	2	0	2
	FENDT 714VARIO	0	0	0	0	2	0	2
	FENDT 716 VARIO	0	0	0	0	6	0	6
	FENDT 718VARIO	0	0	0	0	2	0	2
	FENDT 815 VARIO	0	0	0	0	1	0	1
	FENDT 818VARIO	0	0	0	0	2	0	2
	FENDT 820VARIO	0	0	0	0	10	0	10
	FENDT 924VARIO	0	0	0	0	3	0	3
	FENDT 930VARIO	0	0	0	0	2	0	2
	FENDT 936VARIO	0	0	0	0	1	0	1
	FENDT FARMER 206V	0	0	0	0	1	0	1
	FENDT FARMER 208V	0	0	0	0	2	0	2
	FENDT FARMER 209V	0	0	0	0	3	0	3
	FENDT FARMER412VARIO	0	0	0	0	4	0	4
	FENDT FAVORIT 930V	0	0	0	0	13	0	13
	FENDT FWA178S	0	0	0	0	1	0	1
	FENDT VARIO 818	0	0	0	0	12	0	12
FERGUSON		0	0	0	0	3	0	3
FERMEC		0	0	0	0	0	1	1
FERRARI		4	0	0	0	2	0	6
	FERRARI 250GT	3	0	0	0	0	0	3
	FERRARI 308 GTB	1	0	0	0	0	0	1
	FERRARI 308 GTS	3	0	0	0	0	0	3
	FERRARI 328GTB	1	0	0	0	0	0	1
	FERRARI 328GTS	3	0	0	0	0	0	3
	FERRARI 330	1	0	0	0	0	0	1
	FERRARI 348	1	0	0	0	0	0	1
	FERRARI 348 SP	2	0	0	0	0	0	2
	FERRARI 365 GT	1	0	0	0	0	0	1
	FERRARI 365 GTC	1	0	0	0	0	0	1
	FERRARI 400	1	0	0	0	0	0	1
	FERRARI 430	4	0	0	0	0	0	4
	FERRARI 599	1	0	0	0	0	0	1
	FERRARI 612	1	0	0	0	0	0	1
	FERRARI CALIFORNIA	3	0	0	0	0	0	3
	FERRARI CHALLENGE ST	2	0	0	0	0	0	2
	FERRARI DINO 308	1	0	0	0	0	0	1
	FERRARI F131	3	0	0	0	0	0	3
	FERRARI F133ABM	1	0	0	0	0	0	1
	FERRARI F355	2	0	0	0	0	0	2
	FERRARI F355 SPIDER	1	0	0	0	0	0	1
	FERRARI F40	1	0	0	0	0	0	1
	FERRARI MONDIAL T	1	0	0	0	0	0	1
	FERRARITESTAROSSA	2	0	0	0	0	0	2
FIAT		216	0	638	0	122	2	978
	FIAT 110F	3	0	0	0	0	0	3
	FIAT 124	1	0	0	0	0	0	1
	FIAT 124 SPORT	3	0	0	0	0	0	3
	FIAT 126	6	0	0	0	0	0	6
	FIAT 127	5	0	0	0	0	0	5
	FIAT 128	2	0	0	0	0	0	2
	FIAT 128 S	1	0	0	0	0	0	1
	FIAT 133	3	0	0	0	0	0	3

VEHICULES A MOTEUR

4. IMMATRICULATIONS DES VEHICULES A MOTEUR D'OCCASION MIS EN CIRCULATION
D'APRES LA MARQUE ET LE TYPE. 1 ER TRIMESTRE 2010

MARQUE	TYPE	voiture pour personne	autobus- autocar	véh. pour le transport de march.	tracteur	tracteur agricole	véhicule spécial	Total
	FIAT 1500	1	0	0	0	0	0	1
	FIAT 230	3	0	0	0	0	0	3
	FIAT 244	1	0	0	0	0	0	1
	FIAT 244BPMAA	1	0	0	0	0	0	1
	FIAT 280	3	0	0	0	0	0	3
	FIAT 290	1	0	0	0	0	0	1
	FIAT 290MAJ	1	0	0	0	0	0	1
	FIAT 500	242	0	0	0	0	0	242
	FIAT 500 ABARTH	7	0	0	0	0	0	7
	FIAT 500L	4	0	0	0	0	0	4
	FIAT 600	3	0	0	0	0	0	3
	FIAT 850	1	0	0	0	0	0	1
	FIAT B280 MA7	1	0	0	0	0	0	1
	FIAT BARCHETTA	23	0	0	0	0	0	23
	FIAT BRAVA	171	0	0	0	0	0	171
	FIAT BRAVO	310	0	0	0	0	0	310
	FIAT CINQUECENTO	99	0	0	0	0	0	99
	FIAT COUPE	28	0	0	0	0	0	28
	FIAT CROMA	75	0	0	0	0	0	75
	FIAT DOBLO	202	0	36	0	0	0	238
	FIAT DOBLO CARGO	0	0	152	0	0	0	152
	FIAT DUCATO	24	0	444	0	0	0	468
	FIAT FIORINO	12	0	31	0	0	0	43
	FIAT FIORINO/QUBO	13	0	0	0	0	0	13
	FIAT IDEA	61	0	0	0	0	0	61
	FIAT LINEA	1	0	0	0	0	0	1
	FIAT MAREA	61	0	0	0	0	0	61
	FIAT MAREA WEEKEND	59	0	0	0	0	0	59
	FIAT MARENGO	0	0	4	0	0	0	4
	FIAT MULTIPLA	106	0	1	0	0	0	107
	FIAT PALIO WEEKEND	37	0	0	0	0	0	37
	FIAT PANDA	193	0	0	0	0	0	193
	FIAT PANDA VAN	0	0	1	0	0	0	1
	FIAT PUNTO	2126	0	0	0	0	0	2126
	FIAT PUNTO ABARTH	2	0	0	0	0	0	2
	FIAT PUNTO VAN	0	0	6	0	0	0	6
	FIAT REGATA	2	0	0	0	0	0	2
	FIAT RITMO	2	0	0	0	0	0	2
	FIAT ROLLER T	1	0	0	0	0	0	1
	FIAT SCUDO	34	0	59	0	0	0	93
	FIAT SEDICI	12	0	0	0	0	0	12
	FIAT SEICENTO	219	0	3	0	0	0	222
	FIAT STILO	194	0	0	0	0	0	194
	FIAT STILO SW	50	0	0	0	0	0	50
	FIAT STRADA	0	0	5	0	0	0	5
	FIAT TEMPRA	31	0	0	0	0	0	31
	FIAT TIPO	38	0	0	0	0	0	38
	FIAT ULYSSE	54	0	0	0	0	0	54
	FIAT UNO	67	0	0	0	0	0	67
	FIAT X1 9	4	0	0	0	0	0	4
FIAT FSM 126	FIAT FSM 126	2	0	0	0	0	0	2
FIAT HITACHI		0	0	0	0	0	5	5
FIAT OM		0	0	0	0	0	1	1
FLAIR GM	FLAIR SP6700I	1	0	0	0	0	0	1
FLEURETTE	FLEURETTE LE PUFFIN	1	0	0	0	0	0	1
	FLEURETTE LEMANDARIN	1	0	0	0	0	0	1
FN		1	0	0	0	0	0	1
FORD	F	1	0	0	0	0	0	1
	FORD	114	2	912	0	136	3	1167
	FORD 150	1	0	0	0	0	0	1
	FORD A	3	0	0	0	0	0	3
	FORD C-MAX	27	0	0	0	0	0	27
	FORD CAPRI	11	0	0	0	0	0	11
	FORD CAPRI 2	6	0	0	0	0	0	6
	FORD COBRA	2	0	0	0	0	0	2
	FORD CONNECT	0	0	109	0	0	0	109
	FORD CONTOUR	1	0	0	0	0	0	1
	FORD CORTINA	3	0	0	0	0	0	3
	FORD COUGAR	13	0	0	0	0	0	13
	FORD COURIER	17	0	2	0	0	0	19
	FORD CUSTOM	1	0	0	0	0	0	1
	FORD D	0	0	0	0	2	0	2

VEHICULES A MOTEUR

4. IMMATRICULATIONS DES VEHICULES A MOTEUR D'OCCASION MIS EN CIRCULATION
D'APRES LA MARQUE ET LE TYPE. 1 ER TRIMESTRE 2010

MARQUE	TYPE	voiture pour personne	autobus- autocar	véh. pour le transport de march.	tracteur	tracteur agricole	véhicule spécial	Total
	FORD E150	1	0	0	0	0	0	1
	FORD ECOLINE 250	0	0	1	0	0	0	1
	FORD ECONOLINE	1	0	2	0	0	0	3
	FORD ECONOLINE 150	0	0	2	0	0	0	2
	FORD ECONOLINE 250	0	0	2	0	0	0	2
	FORD EDGE	1	0	0	0	0	0	1
	FORD EMS	1	0	0	0	0	0	1
	FORD ESCAPE	5	0	0	0	0	0	5
	FORD ESCORT	1291	0	0	0	0	0	1291
	FORD EXPEDITION	1	0	1	0	0	0	2
	FORD EXPLORER	4	0	3	0	0	0	7
	FORD F150	1	0	30	0	0	0	31
	FORD F150 HARLEY-D	0	0	1	0	0	0	1
	FORD F250	0	0	1	0	0	0	1
	FORD F350	0	0	2	0	0	0	2
	FORD F450	0	0	0	0	0	1	1
	FORD FAIRMONT	1	0	0	0	0	0	1
	FORD FIESTA	3939	0	20	0	0	0	3959
	FORD FIESTA SPORT	0	0	1	0	0	0	1
	FORD FOCUS	2697	0	2	0	0	0	2699
	FORD FOCUS C-MAX	552	0	2	0	0	0	554
	FORD FOCUS CC	37	0	0	0	0	0	37
	FORD FUSION	303	0	1	0	0	0	304
	FORD GALAXY	626	0	1	0	0	0	627
	FORD GRANADA	9	0	0	0	0	0	9
	FORD GT40	2	0	0	0	0	0	2
	FORD HYMERCAMP	1	0	0	0	0	0	1
	FORD KA	939	0	0	0	0	0	939
	FORD KUGA	67	0	0	0	0	0	67
	FORD MAVERICK	6	0	0	0	0	0	6
	FORD MONDEO	2102	0	3	0	0	0	2105
	FORD MUSTANG	55	0	0	0	0	0	55
	FORD MUSTANG GT	3	0	0	0	0	0	3
	FORD MUSTANG SHELBY	1	0	0	0	0	0	1
	FORD NEW TRANSIT	1	0	0	0	0	0	1
	FORD ORION	27	0	0	0	0	0	27
	FORD PK	0	0	1	0	0	0	1
	FORD PROBE	9	0	0	0	0	0	9
	FORD PUMA	71	0	0	0	0	0	71
	FORD RANCHERO	0	0	1	0	0	0	1
	FORD RANGER	0	0	19	0	0	0	19
	FORD RIMOR	1	0	0	0	0	0	1
	FORD S-MAX	297	0	2	0	0	0	299
	FORD SCORPIO	41	0	1	0	0	0	42
	FORD SIERRA	85	0	0	0	0	0	85
	FORD STREET KA	8	0	0	0	0	0	8
	FORD TAUNUS 20M	2	0	0	0	0	0	2
	FORD TAUNUS TC	9	0	0	0	0	0	9
	FORD TAURUS	2	0	0	0	0	0	2
	FORD THUNDERBIRD	1	0	0	0	0	0	1
	FORD TOURNEO	3	0	0	0	0	0	3
	FORD TOURNEO CONNECT	28	0	0	0	0	0	28
	FORD TRANSIT	47	0	246	0	0	2	295
	FORD TRANSIT 260	0	0	10	0	0	0	10
	FORD TRANSIT 280	0	0	1	0	0	0	1
	FORD TRANSIT CONNECT	0	0	1	0	0	0	1
	FORD TRANSIT/TOURNEO	52	0	0	0	0	0	52
	FORD W361	0	0	1	0	0	0	1
	FORD WINDSTAR	5	0	0	0	0	0	5
FORDSON		0	0	0	1	17	0	18
FORESTRIVER	FORESTRIVER BERKSHIR	1	0	0	0	0	0	1
FRANC		0	0	0	0	1	0	1
FRANKIA	FRANKIA I 6800 BD	1	0	0	0	0	0	1
	FRANKIA I640SG	1	0	0	0	0	0	1
	FRANKIA ROYAL CLASS	1	0	0	0	0	0	1
FREIGHTLINER		1	0	0	0	0	0	1
FREUDENAU	GMC SAVANA	5	0	0	0	0	0	5
FSO		0	0	1	0	0	0	1
	FSO CARO	1	0	0	0	0	0	1
GAZ M3	GAZ 69	1	0	0	0	0	0	1
GDW		0	0	0	0	0	1	1
GENET	P	3	0	0	0	0	0	3

VEHICULES A MOTEUR

4. IMMATRICULATIONS DES VEHICULES A MOTEUR D'OCCASION MIS EN CIRCULATION
D'APRES LA MARQUE ET LE TYPE. 1 ER TRIMESTRE 2010

MARQUE	TYPE	voiture pour personne	autobus- autocar	véh. pour le transport de march.	tracteur	tracteur agricole	véhicule spécial	Total
GENIE		0	0	0	0	0	2	2
GIOTILINE	GIOTILINE TERRY	2	0	0	0	0	0	2
GM DAEWOO	GM DAEWOO EVANDA	6	0	0	0	0	0	6
	GM DAEWOO KALOS	40	0	0	0	0	0	40
	GM DAEWOO LACETTI	4	0	0	0	0	0	4
	GM DAEWOO MATIZ	46	0	0	0	0	0	46
	GM DAEWOO NUBIRA	11	0	0	0	0	0	11
	GM DAEWOO TACUMA	9	0	0	0	0	0	9
GM RANGER 17	RANGER 17	1	0	0	0	0	0	1
GMC		4	0	22	0	0	0	26
	GMC 1500	0	0	1	0	0	0	1
	GMC C1500	0	0	1	0	0	0	1
	GMC EXPLORER	1	0	0	0	0	0	1
	GMC K1500	0	0	1	0	0	0	1
	GMC K2500	0	0	3	0	0	0	3
	GMC MTH	1	0	0	0	0	0	1
	GMC SAFARI	0	0	1	0	0	0	1
	GMC SAVANNA	1	0	0	0	0	0	1
	GMC SIERRA	0	0	3	0	0	0	3
	GMC SIERRA 1500	0	0	2	0	0	0	2
	GMC SIERRA 2500	0	0	1	0	0	0	1
	GMC SONOMA	0	0	1	0	0	0	1
	GMC SUBURBAN	0	0	1	0	0	0	1
	GMC TG21305	2	0	0	0	0	0	2
	GMC VAN	2	0	0	0	0	0	2
	GMC VANDURA	2	0	0	0	0	0	2
	GMC VANDURA 2500	1	0	0	0	0	0	1
	GMC YUKON	0	0	2	0	0	0	2
GOLDONI MAXTER W60SN	GOLDONI	0	0	0	0	2	0	2
GRIMME		0	0	0	0	0	1	1
GROVE GMK4075	GROVE	0	0	0	0	0	1	1
GULDNER		0	0	0	0	3	0	3
GULFSTREAM	GULFSTREAMSUNVOYAGER	1	0	0	0	0	0	1
HAKO	HAKO HAKOTRAC 2700DA	0	0	0	0	1	0	1
HANOMAG	HANOMAG	0	0	1	0	9	2	12
HARDI-EVRARD		0	0	0	0	0	1	1
HARDI		0	0	0	0	0	1	1
HELA	HERMANN LANZ	0	0	0	0	2	0	2
HELI		0	0	0	0	0	1	1
HERMAN		0	0	0	0	1	0	1
HERMAN LANZ		0	0	0	0	1	0	1
HITACHI		0	0	0	0	0	11	11
HOBBY	HOBBY 615KM	1	0	0	0	0	0	1
	HOBBY D 615 AK GFLC	1	0	0	0	0	0	1
	HOBBY T 650 FSC	1	0	0	0	0	0	1
	HOBBY T500GFSC	3	0	0	0	0	0	3
	HOBBY T555 AK FS	1	0	0	0	0	0	1
HOLDER		0	0	0	0	3	0	3
HOLMER		0	0	0	0	0	1	1
HOME CAR	HOME-CAR C641	1	0	0	0	0	0	1
	HOME CAR H670G	1	0	0	0	0	0	1
	HOME CAR C	4	0	0	0	0	0	4
	HOME CAR CL	1	0	0	0	0	0	1
HONDA		5	0	0	0	1	0	6
	HONDA ACCORD-HATCH	1	0	0	0	0	0	1
	HONDA ACCORD-SEDAN	2	0	0	0	0	0	2
	HONDA ACCORD	131	0	0	0	0	0	131
	HONDA ACCORD SEDAN	59	0	0	0	0	0	59
	HONDA ACCORD TOURER	37	0	0	0	0	0	37
	HONDA CIVIC	609	0	0	0	0	0	609
	HONDA CIVIC 2DR	18	0	0	0	0	0	18
	HONDA CIVIC 3 DR	134	0	0	0	0	0	134
	HONDA CIVIC 4DR HYBR	3	0	0	0	0	0	3
	HONDA CIVIC 5DR	180	0	0	0	0	0	180
	HONDA CONCERTO	28	0	0	0	0	0	28
	HONDA CR-V	57	0	0	0	0	0	57
	HONDA CRX	104	0	0	0	0	0	104
	HONDA FR-V	36	0	0	0	0	0	36
	HONDA HONDA CR-V	59	0	0	0	0	0	59
	HONDA HONDA S2000	18	0	0	0	0	0	18
	HONDA HONDA STREAM	3	0	0	0	0	0	3
	HONDA HR-V	40	0	0	0	0	0	40

VEHICULES A MOTEUR

4. IMMATRICULATIONS DES VEHICULES A MOTEUR D'OCCASION MIS EN CIRCULATION
D'APRES LA MARQUE ET LE TYPE. 1 ER TRIMESTRE 2010

MARQUE	TYPE	voiture pour personne	autobus- autocar	véh. pour le transport de march.	tracteur	tracteur agricole	véhicule spécial	Total
	HONDA INSIGHT	4	0	0	0	0	0	4
	HONDA INTEGRA	3	0	0	0	0	0	3
	HONDA INTEGRA R	13	0	0	0	0	0	13
	HONDA JAZZ	161	0	0	0	0	0	161
	HONDA LEGEND	5	0	0	0	0	0	5
	HONDA LOGO	27	0	0	0	0	0	27
	HONDA NSX	3	0	0	0	0	0	3
	HONDA ODYSSEY	8	0	0	0	0	0	8
	HONDA PRELUDE	54	0	0	0	0	0	54
	HONDA S800	1	0	0	0	0	0	1
	HONDA SHUTTLE	8	0	0	0	0	0	8
HOTCHKISS		2	0	0	0	0	0	2
HSM		0	0	0	0	0	1	1
HUMMER	HUMMER H1	0	0	2	0	0	0	2
	HUMMER H2	4	0	17	0	0	0	21
	HUMMER H2 SUT	0	0	5	0	0	0	5
	HUMMER H2 SUV	1	0	0	0	0	0	1
	HUMMER H3	4	0	5	0	0	0	9
	HUMMER H3T	0	0	1	0	0	0	1
HURLIMANN		0	0	0	0	1	0	1
HYMER	HYMER ARTO 64	1	0	0	0	0	0	1
	HYMER ARTO 69	1	0	0	0	0	0	1
	HYMER B504 SL	1	0	0	0	0	0	1
	HYMER B514	2	0	0	0	0	0	2
	HYMER B514CL	3	0	0	0	0	0	3
	HYMER B514SL	1	0	0	0	0	0	1
	HYMER B524	2	0	0	0	0	0	2
	HYMER B544	1	0	0	0	0	0	1
	HYMER B614	2	0	0	0	0	0	2
	HYMER B614CL	1	0	0	0	0	0	1
	HYMER B624	2	0	0	0	0	0	2
	HYMER B644	1	0	0	0	0	0	1
	HYMER B654	2	0	0	0	0	0	2
	HYMER B674	1	0	0	0	0	0	1
	HYMER B698CL	1	0	0	0	0	0	1
	HYMER BC655	1	0	0	0	0	0	1
	HYMER BM630	1	0	0	0	0	0	1
	HYMER C614	1	0	0	0	0	0	1
	HYMER EX562	1	0	0	0	0	0	1
	HYMER FLAIR 8000	1	0	0	0	0	0	1
	HYMER T575	2	0	0	0	0	0	2
	HYMER T654SL	1	0	0	0	0	0	1
	HYMER T655	1	0	0	0	0	0	1
	HYMER T664GT	1	0	0	0	0	0	1
	HYMER T664SL	1	0	0	0	0	0	1
	HYMER T674SL	1	0	0	0	0	0	1
	HYMER VAN 522	1	0	0	0	0	0	1
HYSTER		0	0	0	0	0	2	2
HYTSU		0	0	0	0	0	1	1
HYUNDAI		5	0	85	0	0	6	96
	HYUNDAI ACCENT	153	0	0	0	0	0	153
	HYUNDAI ATOS-PRIME	21	0	0	0	0	0	21
	HYUNDAI ATOS	95	0	0	0	0	0	95
	HYUNDAI COUPE	82	0	0	0	0	0	82
	HYUNDAI ELANTRA	32	0	0	0	0	0	32
	HYUNDAI EXCEL	205	0	0	0	0	0	205
	HYUNDAI GALLOPER	14	0	1	0	0	0	15
	HYUNDAI GETZ	348	0	0	0	0	0	348
	HYUNDAI H-1	13	0	44	0	0	0	57
	HYUNDAI H200	0	0	65	0	0	0	65
	HYUNDAI I 30	122	0	0	0	0	0	122
	HYUNDAI I10	33	0	0	0	0	0	33
	HYUNDAI I20	35	0	0	0	0	0	35
	HYUNDAI I30CW	61	0	0	0	0	0	61
	HYUNDAI IX55	1	0	0	0	0	0	1
	HYUNDAI LANTRA	76	0	0	0	0	0	76
	HYUNDAI MATRIX	156	0	0	0	0	0	156
	HYUNDAI PONY	16	0	0	0	0	0	16
	HYUNDAI PRIME	48	0	0	0	0	0	48
	HYUNDAI SANTA FE	362	0	7	0	0	0	369
	HYUNDAI SANTAMO	1	0	0	0	0	0	1
	HYUNDAI SATELLITE	7	0	0	0	0	0	7

VEHICULES A MOTEUR

4. IMMATRICULATIONS DES VEHICULES A MOTEUR D'OCCASION MIS EN CIRCULATION
D'APRES LA MARQUE ET LE TYPE. 1 ER TRIMESTRE 2010

MARQUE	TYPE	voiture pour personne	autobus- autocar	véh. pour le transport de march.	tracteur	tracteur agricole	véhicule spécial	Total
	HYUNDAI SCOUPE	8	0	0	0	0	0	8
	HYUNDAI SONATA	28	0	0	0	0	0	28
	HYUNDAI STELLAR	1	0	0	0	0	0	1
	HYUNDAI TERRACAN	14	0	15	0	0	0	29
	HYUNDAI TRAJET	82	0	1	0	0	0	83
	HYUNDAI TUCSON	385	0	2	0	0	0	387
	HYUNDAI XG25	1	0	0	0	0	0	1
INFINITI	INFINITI FX35	1	0	1	0	0	0	2
INTERNATIONAL	INTERNATIONAL 1854	0	0	1	0	0	0	1
	INTERNATIONAL S1900	0	0	0	1	0	0	1
IRISBUS	IRISBUS ILIADE	0	1	0	0	0	0	1
	IRISBUS TEMA	0	1	0	0	0	0	1
ISEKI	ISEKI TM3160F	0	0	0	0	3	0	3
ISUZU	ISUZU D-MAX 2,5 4WD	0	0	15	0	0	0	15
	ISUZU D-MAX 2WD HR	0	0	3	0	0	0	3
	ISUZU D-MAX3,0 4WDAT	0	0	11	0	0	0	11
	ISUZU D-MAX3,0 4WDMT	0	0	14	0	0	0	14
	ISUZU NPR70-6,2	0	0	1	0	0	0	1
	ISUZU NPR77-3,5	0	0	4	0	0	0	4
	ISUZU NPR85G-5D	0	0	1	0	0	0	1
	ISUZU NPR85L-5D	0	0	3	0	0	0	3
	ISUZU RODEO 2,5 2WD	0	0	1	0	0	0	1
	ISUZU RODEO 2,5 4WD	0	0	1	0	0	0	1
	ISUZU RODEO 3,04WDAT	0	0	4	0	0	0	4
	ISUZU RODEO 3,04WDMT	0	0	12	0	0	0	12
ITALMACCHINE	ITINEO SB720	2	0	0	0	0	0	2
ITINEO	ITINEO TD610	1	0	0	0	0	0	1
IVECO	IVECO 120EL4,4	0	0	1	0	0	0	1
	IVECO 190	1	0	0	0	0	0	1
	IVECO 200-32AHW	0	0	1	0	0	0	1
	IVECO 29L12	1	0	0	0	0	0	1
	IVECO 29L14	1	0	0	0	0	0	1
	IVECO 35-10	1	0	0	0	0	0	1
	IVECO 35.10	1	0	0	0	0	0	1
	IVECO 35E/1.6	1	0	0	0	0	0	1
	IVECO 60C15	1	0	0	0	0	0	1
	IVECO 65C	0	1	0	0	0	0	1
	IVECO CONCORDE	1	0	0	0	0	0	1
	IVECO DAILY	2	1	168	9	0	1	181
	IVECO EURO CARGO	0	0	32	0	0	0	32
	IVECO EUROMIDI	0	1	0	0	0	0	1
	IVECO EUROTRAKKER	0	0	4	0	0	0	4
	IVECO MASSIF	0	0	1	0	0	0	1
	IVECO ML90/8.5	0	0	1	0	0	0	1
	IVECO MT190E24	1	0	0	0	0	0	1
	IVECO STRALIS	0	0	4	134	0	0	138
	IVECO TRAKKER	0	0	9	1	0	0	10
	IVECO TURBO DAILY	1	0	0	0	0	0	1
IVECO FORD	IVR ARF39P3	1	0	0	0	0	0	1
IVR	IVR ARF46R3	1	0	0	0	0	0	1
	IVR ARF50P3	3	0	0	0	0	0	3
JAGO	JAGO	1	0	0	0	0	0	1
JAGUAR	JAGUAR	11	0	0	0	0	0	11
	JAGUAR 28 XJ 6	2	0	0	0	0	0	2
	JAGUAR 42 XJ 6	2	0	0	0	0	0	2
	JAGUAR DAIMLER	1	0	0	0	0	0	1
	JAGUAR E	7	0	0	0	0	0	7
	JAGUAR EXECUTIVE	7	0	0	0	0	0	7
	JAGUAR JAGUAR XJ	13	0	0	0	0	0	13
	JAGUAR MK2	2	0	0	0	0	0	2
	JAGUAR S-TYPE	39	0	0	0	0	0	39
	JAGUAR S-TYPE EXEC	21	0	0	0	0	0	21
	JAGUAR S-TYPE R	1	0	0	0	0	0	1
	JAGUAR S-TYPE2.5V6	1	0	0	0	0	0	1
	JAGUAR S-TYPE2.5V6EX	6	0	0	0	0	0	6
	JAGUAR S-TYPE3.0V6EX	5	0	0	0	0	0	5

VEHICULES A MOTEUR

4. IMMATRICULATIONS DES VEHICULES A MOTEUR D'OCCASION MIS EN CIRCULATION
D'APRES LA MARQUE ET LE TYPE. 1 ER TRIMESTRE 2010

MARQUE	TYPE	voiture pour personne	autobus- autocar	véh. pour le transport de march.	tracteur	tracteur agricole	véhicule spécial	Total
	JAGUAR S-TYPE4.2V8	1	0	0	0	0	0	1
	JAGUAR SOVEREIGN	23	0	0	0	0	0	23
	JAGUAR X-TYPE	30	0	0	0	0	0	30
	JAGUAR X-TYPE 2.0	1	0	0	0	0	0	1
	JAGUAR X-TYPE 2.0D	41	0	0	0	0	0	41
	JAGUAR X-TYPE2.0V6	2	0	0	0	0	0	2
	JAGUAR X-TYPE2.0V6EX	11	0	0	0	0	0	11
	JAGUAR X-TYPE2.0V6SP	4	0	0	0	0	0	4
	JAGUAR X-TYPE2.5V6EX	14	0	0	0	0	0	14
	JAGUAR X-TYPE2.5V6SP	8	0	0	0	0	0	8
	JAGUAR X-TYPE3.0V6EX	4	0	0	0	0	0	4
	JAGUAR XF	54	0	0	0	0	0	54
	JAGUAR XJ	22	0	0	0	0	0	22
	JAGUAR XJ12	3	0	0	0	0	0	3
	JAGUAR XJ33	1	0	0	0	0	0	1
	JAGUAR XJ34	1	0	0	0	0	0	1
	JAGUAR XJ42	1	0	0	0	0	0	1
	JAGUAR XJ6	21	0	0	0	0	0	21
	JAGUAR XJ8	3	0	0	0	0	0	3
	JAGUAR XJR	3	0	0	0	0	0	3
	JAGUAR XJS	7	0	0	0	0	0	7
	JAGUAR XK	12	0	0	0	0	0	12
	JAGUAR XK120	3	0	0	0	0	0	3
	JAGUAR XK140	3	0	0	0	0	0	3
	JAGUAR XK150	1	0	0	0	0	0	1
	JAGUAR XK8	11	0	0	0	0	0	11
	JAGUAR XKR	9	0	0	0	0	0	9
	JAGUARX-TYPE 2.0D I4	38	0	0	0	0	0	38
	JAGUARX-TYPE 2.5	1	0	0	0	0	0	1
	JAGUARX-TYPE2.0DI4EX	56	0	0	0	0	0	56
	JAGUARX-TYPE2.0DI4SP	11	0	0	0	0	0	11
JCB		0	0	0	0	9	50	59
	JCB 531 AGRI SUPER	0	0	0	0	2	0	2
	JCB 535-60 FS SUPER	0	0	0	0	1	0	1
	JCB 540-70FS PLUS	0	0	0	0	1	0	1
	JCB 540-70FS SUPER	0	0	0	0	1	0	1
JEEP		6	0	114	0	0	0	120
	JEEP CHEROKEE	58	0	11	0	0	0	69
	JEEP CJ7	1	0	0	0	0	0	1
	JEEP COMMANDER	10	0	2	0	0	0	12
	JEEP COMPASS	16	0	0	0	0	0	16
	JEEP GD CHEROKEE	1	0	7	0	0	0	8
	JEEP GRAND CHEROKEE	94	0	12	0	0	0	106
	JEEP GRCHEROKEE	0	0	2	0	0	0	2
	JEEP GRD CHEROKEE	15	0	0	0	0	0	15
	JEEP PATRIOT	13	0	0	0	0	0	13
	JEEP RUBICON	1	0	0	0	0	0	1
	JEEP WRANGLER	39	0	12	0	0	0	51
JINMA	JINMA JM254	0	0	0	0	1	0	1
JLG		0	0	0	0	0	3	3
JOHN DEERE		0	0	0	0	156	12	168
	JOHN DEERE 20C	0	0	0	0	1	0	1
	JOHN DEERE 2850AS	0	0	0	0	1	0	1
	JOHN DEERE 3215	0	0	0	0	1	0	1
	JOHN DEERE 3220	0	0	0	0	1	0	1
	JOHN DEERE 3420	0	0	0	0	1	0	1
	JOHN DEERE 3720	0	0	0	0	1	0	1
	JOHN DEERE 5100R	0	0	0	0	1	0	1
	JOHN DEERE 6200	0	0	0	0	1	0	1
	JOHN DEERE 6230	0	0	0	0	1	0	1
	JOHN DEERE 6230AS1	0	0	0	0	1	0	1
	JOHN DEERE 6330AS2	0	0	0	0	1	0	1
	JOHN DEERE 6400	0	0	0	0	1	0	1
	JOHN DEERE 6530	0	0	0	0	1	0	1
	JOHN DEERE 6530ST.1	0	0	0	0	1	0	1
	JOHN DEERE 6620AS.1	0	0	0	0	1	0	1
	JOHN DEERE 6630	0	0	0	0	1	0	1
	JOHN DEERE 6630AS1	0	0	0	0	1	0	1
	JOHN DEERE 6630AS2	0	0	0	0	1	0	1
	JOHN DEERE 6820 AS.1	0	0	0	0	1	0	1
	JOHN DEERE 6820AS	0	0	0	0	4	0	4
	JOHN DEERE 6830AS	0	0	0	0	2	0	2

VEHICULES A MOTEUR

4. IMMATRICULATIONS DES VEHICULES A MOTEUR D'OCCASION MIS EN CIRCULATION
D'APRES LA MARQUE ET LE TYPE. 1 ER TRIMESTRE 2010

MARQUE	TYPE	voiture pour personne	autobus- autocar	véh. pour le transport de march.	tracteur	tracteur agricole	véhicule spécial	Total
	JOHN DEERE 6830AS1	0	0	0	0	3	0	3
	JOHN DEERE 6830AS2	0	0	0	0	2	0	2
	JOHN DEERE 6910AS	0	0	0	0	5	0	5
	JOHN DEERE 6920AS	0	0	0	0	17	0	17
	JOHN DEERE 6920S	0	0	0	0	1	0	1
	JOHN DEERE 6930	0	0	0	0	2	0	2
	JOHN DEERE 6930AS	0	0	0	0	2	0	2
	JOHN DEERE 6930AS1	0	0	0	0	1	0	1
	JOHN DEERE 7430AS	0	0	0	0	2	0	2
	JOHN DEERE 7430AS H	0	0	0	0	1	0	1
	JOHN DEERE 7430AS1	0	0	0	0	3	0	3
	JOHN DEERE 7530	0	0	0	0	3	0	3
	JOHN DEERE 7530AS	0	0	0	0	2	0	2
	JOHN DEERE 7530AS H	0	0	0	0	1	0	1
	JOHN DEERE 7530AS1	0	0	0	0	2	0	2
	JOHN DEERE 7710	0	0	0	0	1	0	1
	JOHN DEERE 7710AS	0	0	0	0	3	0	3
	JOHN DEERE 7720	0	0	0	0	4	0	4
	JOHN DEERE 7730AS	0	0	0	0	2	0	2
	JOHN DEERE 7730AS H	0	0	0	0	2	0	2
	JOHN DEERE 7810AS	0	0	0	0	5	0	5
	JOHN DEERE 7830	0	0	0	0	1	0	1
	JOHN DEERE 790	0	0	0	0	1	0	1
	JOHN DEERE 7930	0	0	0	0	2	0	2
	JOHN DEERE 7930AS	0	0	0	0	1	0	1
	JOHN DEERE 7930AS H	0	0	0	0	1	0	1
	JOHN DEERE 8230	0	0	0	0	2	0	2
	JOHN DEERE 8420	0	0	0	0	1	0	1
	JOHN DEERE MR7810	0	0	0	0	1	0	1
	JOHN DERRE 8530	0	0	0	0	1	0	1
JOHNSTON		0	0	0	0	0	1	1
JOINT	JOINT E47	1	0	0	0	0	0	1
	JOINT J 150	1	0	0	0	0	0	1
	JOINT S361	1	0	0	0	0	0	1
	JOINT S365	1	0	0	0	0	0	1
	JOINT S369	1	0	0	0	0	0	1
	JOINT S660	1	0	0	0	0	0	1
	JOINT X420	1	0	0	0	0	0	1
	JOINT Z330	1	0	0	0	0	0	1
	JOINT Z350	1	0	0	0	0	0	1
JONCKHEERE		0	2	0	0	0	0	2
KALMAR	KALMAR	0	0	0	0	0	2	2
	KALMAR LMV	0	0	0	0	0	2	2
KAMAG		0	0	0	0	0	4	4
KARMANN	KARMANN C0660	1	0	0	0	0	0	1
	KARMANN CO655TI	1	0	0	0	0	0	1
	KARMANN DAVIS 590 FB	2	0	0	0	0	0	2
	KARMANN ON 665TI HB	1	0	0	0	0	0	1
	KARMANN ON 670 VB	1	0	0	0	0	0	1
	KARMANN ON 695 TI SB	2	0	0	0	0	0	2
KAWASAKI		0	0	0	0	0	2	2
	KAWASAKI KSV700	0	0	0	0	7	0	7
	KAWASAKI KVF360	0	0	0	0	1	0	1
	KAWASAKI KVF650	0	0	0	0	2	0	2
	KAWASAKI KVF750	0	0	0	0	1	0	1
KIA		5	0	26	0	0	0	31
	KIA CARENS	57	0	0	0	0	0	57
	KIA CARNIVAL	6	0	1	0	0	0	7
	KIA CARNIVAL II	1	0	0	0	0	0	1
	KIA CEE D	220	0	0	0	0	0	220
	KIA CERATO	24	0	0	0	0	0	24
	KIA CLARUS	5	0	0	0	0	0	5
	KIA ED	3	0	0	0	0	0	3
	KIA K2500	0	0	1	0	0	0	1
	KIA K2500TCI	0	0	4	0	0	0	4
	KIA MAGENTIS	19	0	0	0	0	0	19
	KIA MENTOR	1	0	0	0	0	0	1
	KIA PICANTO	131	0	0	0	0	0	131
	KIA PREGIO	0	0	3	0	0	0	3
	KIA PRIDE	65	0	0	0	0	0	65
	KIA RETONA	1	0	0	0	0	0	1
	KIA RIO	122	0	0	0	0	0	122

VEHICULES A MOTEUR

4. IMMATRICULATIONS DES VEHICULES A MOTEUR D'OCCASION MIS EN CIRCULATION
D'APRES LA MARQUE ET LE TYPE. 1 ER TRIMESTRE 2010

MARQUE	TYPE	voiture pour personne	autobus- autocar	véh. pour le transport de march.	tracteur	tracteur agricole	véhicule spécial	Total
	KIA SEPHIA	29	0	0	0	0	0	29
	KIA SHUMA	19	0	0	0	0	0	19
	KIA SHUMA II	2	0	0	0	0	0	2
	KIA SORENTO	134	0	19	0	0	0	153
	KIA SOUL	13	0	0	0	0	0	13
	KIA SPORTAGE	180	0	2	0	0	0	182
	KIA VENGA	4	0	0	0	0	0	4
KLOECKNER	KLOECKNER FM170	0	0	0	0	1	0	1
KNAUS	KNAUS 244	1	0	0	0	0	0	1
	KNAUS METEORALKOVEN	1	0	0	0	0	0	1
	KNAUS R04	2	0	0	0	0	0	2
	KNAUS R07	1	0	0	0	0	0	1
	KNAUS R11	1	0	0	0	0	0	1
	KNAUS R12	1	0	0	0	0	0	1
	KNAUS R15	2	0	0	0	0	0	2
	KNAUS R44	1	0	0	0	0	0	1
KNIKMOPS		0	0	0	0	0	1	1
KOMATSU		0	0	0	0	0	7	7
KOOIAAP		0	0	0	0	0	1	1
KOUGAR		1	0	0	0	0	0	1
KRAMER		0	0	0	0	3	3	6
KRAMER ALLRAD		0	0	0	0	0	4	4
KUBOTA		0	0	0	0	7	4	11
	KUBOTA B1620	0	0	0	0	1	0	1
	KUBOTA B1820	0	0	0	0	1	0	1
	KUBOTA B2230	0	0	0	0	1	0	1
	KUBOTA B2410HD	0	0	0	0	1	0	1
	KUBOTA L3830D	0	0	0	0	1	0	1
	KUBOTA M8540DTNQ	0	0	0	0	1	0	1
	KUBOTA STV36	0	0	0	0	1	0	1
	KUBOTA STV40	0	0	0	0	1	0	1
	KUBOTA ZB1500	0	0	0	0	1	0	1
	KUBOTAT124DT	0	0	0	0	1	0	1
LADA-VAZ	LADA-VAZ 2111	1	0	0	0	0	0	1
	LADA-VAZ LADA 110	7	0	0	0	0	0	7
	LADA-VAZ LADA 111	4	0	0	0	0	0	4
	LADA-VAZ LADA 112	4	0	0	0	0	0	4
	LADA-VAZ LADA 4X4 U	0	0	1	0	0	0	1
	LADA-VAZ NIVA	7	0	0	0	0	0	7
LADA		0	0	3	0	0	0	3
	LADA LADA 1119	1	0	0	0	0	0	1
	LADA LADA 4X4	1	0	0	0	0	0	1
	LADA NIVA	4	0	0	0	0	0	4
	LADA SAMARA	11	0	0	0	0	0	11
LAG		0	1	0	0	0	0	1
LAIKA	LAIKA ECOVIP	3	0	0	0	0	0	3
	LAIKA KREOS 3008	1	0	0	0	0	0	1
	LAIKA X695	1	0	0	0	0	0	1
	LAIKA X700	1	0	0	0	0	0	1
LAMBORGHINI		1	0	0	0	10	0	11
	LAMBORGHINI 140 GALL	1	0	0	0	0	0	1
	LAMBORGHINI GALLARDO	5	0	0	0	0	0	5
	LAMBORGHINI MURCIELA	2	0	0	0	0	0	2
	LAMBORGHINI R1-50	0	0	0	0	2	0	2
	LAMBORGHINI R1-55	0	0	0	0	1	0	1
	LAMBORGHINI R4-105DT	0	0	0	0	1	0	1
	LAMBORGHINI R6.140	0	0	0	0	1	0	1
	LAMBORGHINI R6.160	0	0	0	0	1	0	1
	LAMBORGHINI R8-270	0	0	0	0	1	0	1
LANCIA		1	0	0	0	0	0	1
	LANCIA A112	1	0	0	0	0	0	1
	LANCIA APPIA	1	0	0	0	0	0	1
	LANCIA AURELIA	1	0	0	0	0	0	1
	LANCIA BETA	1	0	0	0	0	0	1
	LANCIA BETA 1300	1	0	0	0	0	0	1
	LANCIA BETA 2000	2	0	0	0	0	0	2
	LANCIA BETA MC	3	0	0	0	0	0	3
	LANCIA DEDRA	33	0	0	0	0	0	33
	LANCIA DELTA	124	0	0	0	0	0	124
	LANCIA FLAVIA	1	0	0	0	0	0	1
	LANCIA FULVIA	1	0	0	0	0	0	1
	LANCIA FULVIA 13S	3	0	0	0	0	0	3

VEHICULES A MOTEUR

4. IMMATRICULATIONS DES VEHICULES A MOTEUR D'OCCASION MIS EN CIRCULATION
D'APRES LA MARQUE ET LE TYPE. 1 ER TRIMESTRE 2010

MARQUE	TYPE	voiture pour personne	autobus- autocar	véh. pour le transport de march.	tracteur	tracteur agricole	véhicule spécial	Total
	LANCIA K	20	0	0	0	0	0	20
	LANCIA K COUPE	1	0	0	0	0	0	1
	LANCIA LYBRA	79	0	0	0	0	0	79
	LANCIA MUSA	41	0	0	0	0	0	41
	LANCIA PHEDRA	44	0	1	0	0	0	45
	LANCIA PRISMA	1	0	0	0	0	0	1
	LANCIA THESIS	12	0	0	0	0	0	12
	LANCIA Y	176	0	0	0	0	0	176
	LANCIA Y10	14	0	0	0	0	0	14
	LANCIA YPSILON	70	0	0	0	0	0	70
	LANCIA Z	13	0	0	0	0	0	13
LANDINI		0	0	0	0	13	0	13
	LANDINI LEGEND DT180	0	0	0	0	1	0	1
LANDROVER		6	0	245	0	0	0	251
	LAND-ROVER 110	3	0	0	0	0	0	3
	LAND ROVER 109	1	0	0	0	0	0	1
	LAND ROVER 88	3	0	0	0	0	0	3
	LAND ROVER 90	2	0	0	0	0	0	2
	LAND ROVER DISCO	56	0	7	0	0	0	63
	LAND ROVER DISCOVERY	1	0	0	0	0	0	1
	LAND ROVER LH	5	0	0	0	0	0	5
	LAND ROVER RANGE	95	0	0	0	0	0	95
	LAND ROVER RANGE ROV	76	0	0	0	0	0	76
	LAND ROVER RR SPORT	157	0	0	0	0	0	157
	LANDROVER 110 DCAB	0	0	7	0	0	0	7
	LANDROVER 110 VAN	0	0	9	0	0	0	9
	LANDROVER 90 VAN	0	0	27	0	0	0	27
	LANDROVER DEFENDER	49	0	10	0	0	0	59
	LANDROVER DISCO DCAB	0	0	23	0	0	0	23
	LANDROVER DISCOVERY	66	0	5	0	0	0	71
	LANDROVER FREELANDER	326	0	0	0	0	0	326
	LANDROVER LR90	0	0	1	0	0	0	1
	LANDROVER RANGE DCAB	0	0	21	0	0	0	21
	LANDROVER RANGE LM	0	0	8	0	0	0	8
	LANDROVER RANGESPORT	0	0	4	0	0	0	4
	LANDROVERFREELANDER2	0	0	1	0	0	0	1
LANZ		0	0	0	1	4	0	5
LAUWYCK		0	0	4	0	0	0	4
LAVERDA		0	0	0	0	0	3	3
LEXUS		2	0	0	0	0	0	2
	LEXUS GS300	16	0	0	0	0	0	16
	LEXUS GS430	1	0	0	0	0	0	1
	LEXUS GS450H	4	0	0	0	0	0	4
	LEXUS IS F	1	0	0	0	0	0	1
	LEXUS IS200	26	0	0	0	0	0	26
	LEXUS IS220D	40	0	0	0	0	0	40
	LEXUS IS250	18	0	0	0	0	0	18
	LEXUS LS400	2	0	0	0	0	0	2
	LEXUS LS460	2	0	0	0	0	0	2
	LEXUS LS600H	1	0	0	0	0	0	1
	LEXUS LS600HL	1	0	0	0	0	0	1
	LEXUS RX300	17	0	0	0	0	0	17
	LEXUS RX350	1	0	0	0	0	0	1
	LEXUS RX400H	21	0	0	0	0	0	21
	LEXUS RX450H	7	0	0	0	0	0	7
	LEXUS SC430	2	0	0	0	0	0	2
LEYLAND		0	0	1	0	1	0	2
	LEYLAND 1000	10	0	0	0	0	0	10
	LEYLAND 850	3	0	0	0	0	0	3
	LEYLAND COOPER	1	0	0	0	0	0	1
	LEYLAND MINI SP	2	0	0	0	0	0	2
LIEBHERR		0	0	0	0	0	23	23
	LIEBHERR LTM1100-4.2	0	0	0	0	0	1	1
	LIEBHERR LTM1130-5.1	0	0	0	0	0	1	1
	LIEBHERR UTM759	0	0	0	0	0	1	1
LIFTON		0	0	0	0	0	2	2
LIGIER		0	0	1	0	0	0	1
	LIGIER OPTIMA	2	0	0	0	0	0	2
LINCOLN		6	0	0	0	0	0	6
	LINCOLN BLACKWOOD	0	0	1	0	0	0	1
	LINCOLN CONTINENT	3	0	0	0	0	0	3
	LINCOLN MARK LT	0	0	1	0	0	0	1

VEHICULES A MOTEUR

4. IMMATRICULATIONS DES VEHICULES A MOTEUR D'OCCASION MIS EN CIRCULATION
D'APRES LA MARQUE ET LE TYPE. 1 ER TRIMESTRE 2010

MARQUE	TYPE	voiture pour personne	autobus- autocar	véh. pour le transport de march.	tracteur	tracteur agricole	véhicule spécial	Total
	LINCOLN NAVIGATOR	0	0	1	0	0	0	1
	LINCOLN TOWN CAR	13	0	0	0	0	0	13
LINDE		0	0	0	0	0	7	7
LISTER		0	0	0	0	0	1	1
LM TRAC		0	0	0	0	0	1	1
LMC	LMC LIBERTY 7205 TI	1	0	0	0	0	0	1
	LMC LIBERTY 728G	1	0	0	0	0	0	1
	LMC LIBERTY TI 574	1	0	0	0	0	0	1
LOTUS		1	0	0	0	0	0	1
	LOTUS ELAN	9	0	0	0	0	0	9
	LOTUS ELISE	20	0	0	0	0	0	20
	LOTUS ELISE 111R	4	0	0	0	0	0	4
	LOTUS ELISE 111S	11	0	0	0	0	0	11
	LOTUS ELISE S	4	0	0	0	0	0	4
	LOTUS ESPRIT	3	0	0	0	0	0	3
	LOTUS EUROPA	1	0	0	0	0	0	1
	LOTUS EXIGE	5	0	0	0	0	0	5
	LOTUS EXIGE CUP 260	1	0	0	0	0	0	1
	LOTUS EXIGE S	2	0	0	0	0	0	2
	LOTUS EXIGE S 240	1	0	0	0	0	0	1
MACK	MACK CL713	0	0	0	1	0	0	1
MAESSS	MAESSS FOCUS T69	2	0	0	0	0	0	2
	MAESSS SLX6606	1	0	0	0	0	0	1
MAGIRUS 125A	MAGIRUS	0	0	1	0	0	0	1
	MAGIRUS DEUTZ	0	0	7	0	0	1	8
MAN		0	1	187	67	9	10	274
	MAN 5TMILGL	0	0	1	0	0	0	1
	MAN A12	0	3	0	0	0	0	3
	MAN A20	0	1	0	0	0	0	1
	MAN A91	0	3	0	0	0	0	3
	MAN H12	0	0	0	10	0	0	10
	MAN H13	0	0	1	2	0	0	3
	MAN L2000	0	0	7	0	0	1	8
	MAN LIONS COACH	0	1	0	0	0	0	1
	MAN M15MC	1	0	0	0	0	0	1
	MAN M2000L	0	0	2	0	0	0	2
	MAN N184F	0	0	2	0	0	0	2
	MAN NL262F	0	1	0	0	0	0	1
	MAN NL273	0	1	0	0	0	0	1
	MAN NS194F	0	0	1	0	0	0	1
	MAN TGA	0	0	49	39	0	0	88
	MAN TGL	1	0	44	0	0	4	49
	MAN TGM	0	0	5	0	0	0	5
	MAN TGS	0	0	7	0	0	0	7
	MAN TGX	0	0	0	9	0	0	9
MAN VW		0	0	15	0	0	0	15
MANITOU		0	0	0	0	2	88	90
	MANITOU MLT 741	0	0	0	0	1	0	1
	MANITOU MLT526	0	0	0	0	2	0	2
	MANITOU MLT627TMUCOM	0	0	0	0	1	0	1
	MANITOU MLT634T LSU	0	0	0	0	7	0	7
MASERATI		1	0	0	0	0	0	1
	MASERATI 3200GT	4	0	0	0	0	0	4
	MASERATI 3500	1	0	0	0	0	0	1
	MASERATI BITURBO	1	0	0	0	0	0	1
	MASERATI COUPE	3	0	0	0	0	0	3
	MASERATI COUPEGRANSP	1	0	0	0	0	0	1
	MASERATI GHIBLI	1	0	0	0	0	0	1
	MASERATI GRANTURISMO	3	0	0	0	0	0	3
	MASERATI QUATTROPORT	10	0	0	0	0	0	10
	MASERATI SPYDER	2	0	0	0	0	0	2
	MASERATIGRANTURISMOS	2	0	0	0	0	0	2
MASSEY FERGUSON		0	0	0	0	147	5	152
	MASSEY-F MF 168-8	0	0	0	0	2	0	2
	MASSEY-F MF3435S	0	0	0	0	1	0	1
	MASSEY-F MF4445 4WD	0	0	0	0	1	0	1
	MASSEY-F MF6465 4WD	0	0	0	0	1	0	1
	MASSEY-F MF6475 4WD	0	0	0	0	1	0	1
	MASSEY-F MF6480 4WD	0	0	0	0	3	0	3
	MASSEY-F MF8480PS	0	0	0	0	1	0	1
	MASSEY F.3635S 4RM	0	0	0	0	1	0	1
	MASSEY FERGUSON 1132	0	0	0	0	1	0	1

VEHICULES A MOTEUR

4. IMMATRICULATIONS DES VEHICULES A MOTEUR D'OCCASION MIS EN CIRCULATION
D'APRES LA MARQUE ET LE TYPE. 1 ER TRIMESTRE 2010

MARQUE	TYPE	voiture pour personne	autobus- autocar	véh. pour le transport de march.	tracteur	tracteur agricole	véhicule spécial	Total
	MASSEY FERGUSON 5445	0	0	0	0	3	0	3
	MASSEY FERGUSON 5465	0	0	0	0	1	0	1
	MASSEY FERGUSON 5475	0	0	0	0	1	0	1
	MASSEY FERGUSON 5480	0	0	0	0	1	0	1
	MASSEY FERGUSON 6485	0	0	0	0	3	0	3
	MASSEY FERGUSON 6490	0	0	0	0	2	0	2
	MASSEY FERGUSON 6499	0	0	0	0	1	0	1
	MASSEY FERGUSON 8130	0	0	0	0	1	0	1
	MASSEY FERGUSON MF	0	0	0	0	1	0	1
	MASSEYFERG MF30552WD	0	0	0	0	1	0	1
	MASSEYFERGUSONMF4445	0	0	0	0	1	0	1
	MASSEYFERGUSONMF5445	0	0	0	0	5	0	5
	MASSEYFERGUSONMF5455	0	0	0	0	3	0	3
	MASSEYFERGUSONMF5465	0	0	0	0	2	0	2
	MASSEYFERGUSONMF5470	0	0	0	0	1	0	1
	MASSEYFERGUSONMF6445	0	0	0	0	1	0	1
	MASSEYFERGUSONMF6455	0	0	0	0	1	0	1
	MASSEYFERGUSONMF6460	0	0	0	0	1	0	1
	MASSEYFERGUSONMF6480	0	0	0	0	7	0	7
	MASSEYFERGUSONMF7480	0	0	0	0	1	0	1
MATBRO	MATBRO	0	0	0	0	0	5	5
MATRA RENAULT	MATRA RENAULT ESP	120	0	0	0	0	0	120
MAZDA	MAZDA	3	0	34	0	0	0	37
	MAZDA 121	336	0	0	0	0	0	336
	MAZDA 3	2	0	2	0	0	0	4
	MAZDA 323	393	0	0	0	0	0	393
	MAZDA 323F	303	0	0	0	0	0	303
	MAZDA 5	2	0	0	0	0	0	2
	MAZDA 6	43	0	0	0	0	0	43
	MAZDA 626	230	0	0	0	0	0	230
	MAZDA 929	1	0	0	0	0	0	1
	MAZDA 929L	1	0	0	0	0	0	1
	MAZDA B2500	0	0	37	0	0	0	37
	MAZDA BT50	0	0	13	0	0	0	13
	MAZDA CX-7	2	0	0	0	0	0	2
	MAZDA DEMIO	86	0	0	0	0	0	86
	MAZDA MAZDA 2	224	0	0	0	0	0	224
	MAZDA MAZDA 3 MPS	2	0	0	0	0	0	2
	MAZDA MAZDA 5	70	0	0	0	0	0	70
	MAZDA MAZDA6	145	0	1	0	0	0	146
	MAZDA MPV	39	0	2	0	0	0	41
	MAZDA MX-3	22	0	0	0	0	0	22
	MAZDA MX-5	137	0	0	0	0	0	137
	MAZDA MX6	4	0	0	0	0	0	4
	MAZDA PREMACY	52	0	0	0	0	0	52
	MAZDA RX-8	22	0	0	0	0	0	22
	MAZDA RX7	7	0	0	0	0	0	7
	MAZDA RX8	1	0	0	0	0	0	1
	MAZDA TRIBUTE	4	0	0	0	0	0	4
	MAZDA XEDOS-6	15	0	0	0	0	0	15
	MAZDA XEDOS-9	4	0	0	0	0	0	4
MB	MAZDA MAZDA 3	176	0	0	0	0	0	176
MC CORMICK	MC CORMICK	0	0	0	0	2	0	2
	MC CORMICK CXA 90	0	0	0	0	1	0	1
	MC CORMICK CXA105	0	0	0	0	1	0	1
	MC CORMICK F90XL-4	0	0	0	0	1	0	1
	MC CORMICK GM40	0	0	0	0	1	0	1
	MC CORMICK MTX150	0	0	0	0	2	0	2
	MC CORMICK MTX185	0	0	0	0	1	0	1
	MC CORMICK MTX200	0	0	0	0	1	0	1
	MC CORMICK MTX3	0	0	0	0	1	0	1
	MC CORMICK TX200	0	0	0	0	2	0	2
MC LOUIS	MC LOUIS	1	0	0	0	0	0	1
	MC LOUIS 251	1	0	0	0	0	0	1
	MC LOUIS 430	1	0	0	0	0	0	1
	MC LOUIS 690G	1	0	0	0	0	0	1
	MC LOUIS M110	6	0	0	0	0	0	6
	MC LOUIS M130	1	0	0	0	0	0	1
	MC LOUIS M700	13	0	0	0	0	0	13
	MC LOUIS P700	8	0	0	0	0	0	8
	MCLOUIS P210	2	0	0	0	0	0	2
MCW	MCW COACH	0	0	1	0	0	0	1
	MCW DR101	0	1	0	0	0	0	1

VEHICULES A MOTEUR

4. IMMATRICULATIONS DES VEHICULES A MOTEUR D'OCCASION MIS EN CIRCULATION
D'APRES LA MARQUE ET LE TYPE. 1 ER TRIMESTRE 2010

MARQUE	TYPE	voiture pour personne	autobus- autocar	véh. pour le transport de march.	tracteur	tracteur agricole	véhicule spécial	Total
MECALAC		0	0	0	0	0	5	5
MEGA	MEGA MEGA	2	0	0	0	0	0	2
MENGELE		0	0	0	0	0	1	1
MERCEDES	MERCEDES	117	35	2349	22	10	55	2588
	MERCEDES 0407	0	2	0	0	0	0	2
	MERCEDES 100D	0	0	1	0	0	0	1
	MERCEDES 108CDI	10	0	1	0	0	0	11
	MERCEDES 110CDI	12	0	0	0	0	0	12
	MERCEDES 110D-KA	0	0	1	0	0	0	1
	MERCEDES 112CDI	5	0	0	0	0	0	5
	MERCEDES 124	1	0	0	0	0	0	1
	MERCEDES 1317	0	0	1	0	0	0	1
	MERCEDES 170	1	0	0	0	0	0	1
	MERCEDES 1823L/9.0	0	0	1	0	0	0	1
	MERCEDES 190	212	0	0	0	0	0	212
	MERCEDES 190E	9	0	0	0	0	0	9
	MERCEDES 190SL	2	0	0	0	0	0	2
	MERCEDES 200	220	0	0	0	0	0	220
	MERCEDES 200D	2	0	0	0	0	0	2
	MERCEDES 208CDI	2	0	0	0	0	0	2
	MERCEDES 210	2	0	0	0	0	0	2
	MERCEDES 211CDI	2	0	0	0	0	0	2
	MERCEDES 213CDI	2	0	0	0	0	0	2
	MERCEDES 220	26	0	0	0	0	0	26
	MERCEDES 230	35	0	0	0	0	0	35
	MERCEDES 230C	1	0	0	0	0	0	1
	MERCEDES 230CE	22	0	0	0	0	0	22
	MERCEDES 230E	4	0	0	0	0	0	4
	MERCEDES 230SL	2	0	0	0	0	0	2
	MERCEDES 240	21	0	0	0	0	0	21
	MERCEDES 250	216	0	0	0	0	0	216
	MERCEDES 250 CE	1	0	0	0	0	0	1
	MERCEDES 250 SL	2	0	0	0	0	0	2
	MERCEDES 250C	1	0	0	0	0	0	1
	MERCEDES 250SE	1	0	0	0	0	0	1
	MERCEDES 250TD	1	0	0	0	0	0	1
	MERCEDES 2527B	0	0	1	0	0	0	1
	MERCEDES 260	2	0	0	0	0	0	2
	MERCEDES 260E	1	0	0	0	0	0	1
	MERCEDES 260SE	4	0	0	0	0	0	4
	MERCEDES 280	12	0	0	0	0	0	12
	MERCEDES 280C	2	0	0	0	0	0	2
	MERCEDES 280CE	1	0	0	0	0	0	1
	MERCEDES 280E	1	0	0	0	0	0	1
	MERCEDES 280GE	2	0	0	0	0	0	2
	MERCEDES 280S	6	0	0	0	0	0	6
	MERCEDES 280SE	7	0	0	0	0	0	7
	MERCEDES 280SEL	2	0	0	0	0	0	2
	MERCEDES 280SL	8	0	0	0	0	0	8
	MERCEDES 280SLC	4	0	0	0	0	0	4
	MERCEDES 290	1	0	0	0	0	0	1
	MERCEDES 300	98	0	0	0	0	0	98
	MERCEDES 300 SD	1	0	0	0	0	0	1
	MERCEDES 300E	2	0	0	0	0	0	2
	MERCEDES 300G	3	0	0	0	0	0	3
	MERCEDES 300SE	1	0	0	0	0	0	1
	MERCEDES 300SEL	7	0	0	0	0	0	7
	MERCEDES 300SL	3	0	0	0	0	0	3
	MERCEDES 307D	1	0	0	0	0	0	1
	MERCEDES 311 CDI 3.2	5	0	0	0	0	0	5
	MERCEDES 311 CDI 3.5	1	0	0	0	0	0	1
	MERCEDES 311 CDI AZ	2	0	0	0	0	0	2
	MERCEDES 311 CDI3.5R	1	0	0	0	0	0	1
	MERCEDES 311CDI	0	0	3	0	0	0	3
	MERCEDES 312D	2	0	0	0	0	0	2
	MERCEDES 313CDI	1	0	1	0	0	0	2
	MERCEDES 315 CDI 3.2	2	0	0	0	0	0	2
	MERCEDES 315CDI R AZ	1	0	0	0	0	0	1
	MERCEDES 316 CDI-D	1	0	0	0	0	0	1
	MERCEDES 316CDI	2	0	0	0	0	0	2
	MERCEDES 320	8	0	0	0	0	0	8
	MERCEDES 350	6	0	0	0	0	0	6

VEHICULES A MOTEUR

4. IMMATRICULATIONS DES VEHICULES A MOTEUR D'OCCASION MIS EN CIRCULATION
D'APRES LA MARQUE ET LE TYPE. 1 ER TRIMESTRE 2010

MARQUE	TYPE	voiture pour personne	autobus- autocar	véh. pour le transport de march.	tracteur	tracteur agricole	véhicule spécial	Total
MERCEDES	350SE	1	0	0	0	0	0	1
MERCEDES	350SL	3	0	0	0	0	0	3
MERCEDES	350SLC	1	0	0	0	0	0	1
MERCEDES	380SEC	1	0	0	0	0	0	1
MERCEDES	380SL	2	0	0	0	0	0	2
MERCEDES	400	2	0	0	0	0	0	2
MERCEDES	407D	1	0	0	0	0	0	1
MERCEDES	413 CDI-E	2	0	0	0	0	0	2
MERCEDES	413CDI	1	0	0	0	0	0	1
MERCEDES	416CDI	1	0	0	1	0	0	2
MERCEDES	420SEL	1	0	0	0	0	0	1
MERCEDES	450SE	1	0	0	0	0	0	1
MERCEDES	450SL	1	0	0	0	0	0	1
MERCEDES	450SLC	1	0	0	0	0	0	1
MERCEDES	500	1	0	0	0	0	0	1
MERCEDES	500SEC	1	0	0	0	0	0	1
MERCEDES	500SL	4	0	0	0	0	0	4
MERCEDES	560SL	1	0	0	0	0	0	1
MERCEDES	600	2	0	0	0	0	0	2
MERCEDES	616 CDI-E	2	0	0	0	0	0	2
MERCEDES	813D	0	0	1	0	0	0	1
MERCEDES	814	0	0	0	0	0	1	1
MERCEDES	814D	1	0	0	0	0	0	1
MERCEDES	904-6	1	0	0	0	0	0	1
MERCEDES	926AF	0	0	1	0	0	0	1
MERCEDES	970.27	0	0	1	0	0	0	1
MERCEDES	A 170CDI	204	0	0	0	0	0	204
MERCEDES	A140	132	0	0	0	0	0	132
MERCEDES	A150	94	0	0	0	0	0	94
MERCEDES	A160	134	0	0	0	0	0	134
MERCEDES	A160CDI	115	0	0	0	0	0	115
MERCEDES	A170	170	0	0	0	0	0	170
MERCEDES	A180	1	0	0	0	0	0	1
MERCEDES	A180CDI	368	0	0	0	0	0	368
MERCEDES	A190	8	0	0	0	0	0	8
MERCEDES	A200	8	0	0	0	0	0	8
MERCEDES	A200CDI	24	0	0	0	0	0	24
MERCEDES	A21AMG	1	0	0	0	0	0	1
MERCEDES	ACTROS	2	0	41	65	0	0	108
MERCEDES	ATEGO	0	1	26	0	0	2	29
MERCEDES	AXOR	1	0	2	6	0	0	9
MERCEDES	B150	36	0	0	0	0	0	36
MERCEDES	B160	1	0	0	0	0	0	1
MERCEDES	B170	36	0	0	0	0	0	36
MERCEDES	B180	2	0	0	0	0	0	2
MERCEDES	B180CDI	524	0	0	0	0	0	524
MERCEDES	B200	16	0	0	0	0	0	16
MERCEDES	B200CDI	173	0	0	0	0	0	173
MERCEDES	C 180	135	0	0	0	0	0	135
MERCEDES	C 200	260	0	0	0	0	0	260
MERCEDES	C 220	588	0	0	0	0	0	588
MERCEDES	C 250	71	0	0	0	0	0	71
MERCEDES	C 280	2	0	0	0	0	0	2
MERCEDES	C160	4	0	0	0	0	0	4
MERCEDES	C180 K FE	1	0	0	0	0	0	1
MERCEDES	C180KOMP	35	0	0	0	0	0	35
MERCEDES	C200 KOMP	31	0	0	0	0	0	31
MERCEDES	C200CDI	1480	0	0	0	0	0	1480
MERCEDES	C200CDI FE	28	0	0	0	0	0	28
MERCEDES	C220 CDI	929	0	0	0	0	0	929
MERCEDES	C230	4	0	0	0	0	0	4
MERCEDES	C230 KOMP	3	0	0	0	0	0	3
MERCEDES	C240	7	0	0	0	0	0	7
MERCEDES	C250CDI	2	0	0	0	0	0	2
MERCEDES	C270CDI	20	0	0	0	0	0	20
MERCEDES	C30CDIAMG	3	0	0	0	0	0	3
MERCEDES	C32 AMG	1	0	0	0	0	0	1
MERCEDES	C320	1	0	0	0	0	0	1
MERCEDES	C320 4MAT	1	0	0	0	0	0	1
MERCEDES	C320CDI	4	0	0	0	0	0	4
MERCEDES	C320CDI 4M	2	0	0	0	0	0	2
MERCEDES	C350	1	0	0	0	0	0	1

VEHICULES A MOTEUR

4. IMMATRICULATIONS DES VEHICULES A MOTEUR D'OCCASION MIS EN CIRCULATION
D'APRES LA MARQUE ET LE TYPE. 1 ER TRIMESTRE 2010

MARQUE	TYPE	voiture pour personne	autobus- autocar	véh. pour le transport de march.	tracteur	tracteur agricole	véhicule spécial	Total
MERCEDES	C43	1	0	0	0	0	0	1
MERCEDES	C63AMG	5	0	0	0	0	0	5
MERCEDES	CITARO LE	0	2	0	0	0	0	2
MERCEDES	CL500	16	0	0	0	0	0	16
MERCEDES	CL55AMG	2	0	0	0	0	0	2
MERCEDES	CL63AMG	2	0	0	0	0	0	2
MERCEDES	CLC180KOMP	7	0	0	0	0	0	7
MERCEDES	CLC200CDI	41	0	0	0	0	0	41
MERCEDES	CLC200KOMP	2	0	0	0	0	0	2
MERCEDES	CLC220CDI	9	0	0	0	0	0	9
MERCEDES	CLC230	1	0	0	0	0	0	1
MERCEDES	CLK200	143	0	0	0	0	0	143
MERCEDES	CLK200 KOMP	143	0	0	0	0	0	143
MERCEDES	CLK220CDI	60	0	0	0	0	0	60
MERCEDES	CLK230	38	0	0	0	0	0	38
MERCEDES	CLK230 KOMP	6	0	0	0	0	0	6
MERCEDES	CLK240	9	0	0	0	0	0	9
MERCEDES	CLK270CDI	44	0	0	0	0	0	44
MERCEDES	CLK280	2	0	0	0	0	0	2
MERCEDES	CLK320	15	0	0	0	0	0	15
MERCEDES	CLK320CDI	6	0	0	0	0	0	6
MERCEDES	CLK350	1	0	0	0	0	0	1
MERCEDES	CLK430	1	0	0	0	0	0	1
MERCEDES	CLK55AMG	1	0	0	0	0	0	1
MERCEDES	CLS280	5	0	0	0	0	0	5
MERCEDES	CLS300	1	0	0	0	0	0	1
MERCEDES	CLS320CDI	67	0	0	0	0	0	67
MERCEDES	CLS350	14	0	0	0	0	0	14
MERCEDES	CLS350CGI	3	0	0	0	0	0	3
MERCEDES	CLS500	1	0	0	0	0	0	1
MERCEDES	CLS63AMG	2	0	0	0	0	0	2
MERCEDES	CONCORDE	1	0	0	0	0	0	1
MERCEDES	E200	103	0	0	0	0	0	103
MERCEDES	E200 KOMP	12	0	0	0	0	0	12
MERCEDES	E200CDI	354	0	0	0	0	0	354
MERCEDES	E220	558	0	0	0	0	0	558
MERCEDES	E220CDI	890	0	0	0	0	0	890
MERCEDES	E230	16	0	0	0	0	16	16
MERCEDES	E240	12	0	0	0	0	0	12
MERCEDES	E250	21	0	0	0	0	0	21
MERCEDES	E250CDI	25	0	0	0	0	0	25
MERCEDES	E250D	1	0	0	0	0	0	1
MERCEDES	E270	33	0	0	0	0	0	33
MERCEDES	E270CDI	95	0	0	0	0	0	95
MERCEDES	E280	6	0	0	0	0	0	6
MERCEDES	E280CDI	47	0	0	0	0	0	47
MERCEDES	E280CDI 4M	4	0	0	0	0	0	4
MERCEDES	E290	38	0	0	0	0	0	38
MERCEDES	E300	21	0	1	0	0	0	22
MERCEDES	E300BLUETEC	2	0	0	0	0	0	2
MERCEDES	E320	7	0	0	0	0	0	7
MERCEDES	E320CDI	30	0	0	0	0	0	30
MERCEDES	E350	1	0	0	0	0	0	1
MERCEDES	E350CDI	20	0	0	0	0	0	20
MERCEDES	E350CGI	1	0	0	0	0	0	1
MERCEDES	E400CDI	2	0	0	0	0	0	2
MERCEDES	E420	1	0	0	0	0	0	1
MERCEDES	E500	4	0	0	0	0	0	4
MERCEDES	E55AMG	1	0	0	0	0	0	1
MERCEDES	E63AMG	1	0	0	0	0	0	1
MERCEDES	G 55 AMG	1	0	1	0	0	0	2
MERCEDES	G270CDI	12	0	0	0	0	0	12
MERCEDES	G300	1	0	0	0	0	0	1
MERCEDES	G320	0	0	2	0	0	0	2
MERCEDES	G320CDI	8	0	1	0	0	0	9
MERCEDES	G350CDI	1	0	0	0	0	0	1
MERCEDES	G350DT	0	0	1	0	0	0	1
MERCEDES	G400CDI	3	0	1	0	0	0	4
MERCEDES	G500	0	0	0	0	0	1	1
MERCEDES	GL320CDI	30	0	0	0	0	0	30
MERCEDES	GL350	2	0	0	0	0	0	2
MERCEDES	GL420CDI	7	0	0	0	0	0	7

VEHICULES A MOTEUR

4. IMMATRICULATIONS DES VEHICULES A MOTEUR D'OCCASION MIS EN CIRCULATION
D'APRES LA MARQUE ET LE TYPE. 1 ER TRIMESTRE 2010

MARQUE	TYPE	voiture pour personne	autobus- autocar	véh. pour le transport de march.	tracteur	tracteur agricole	véhicule spécial	Total
MERCEDES	GL420CDI 4M	3	0	0	0	0	0	3
MERCEDES	GL500	1	0	0	0	0	0	1
MERCEDES	GLK 350	2	0	0	0	0	0	2
MERCEDES	GLK220CDI	25	0	0	0	0	0	25
MERCEDES	GLK280	3	0	0	0	0	0	3
MERCEDES	GLK320CDI	16	0	0	0	0	0	16
MERCEDES	L407D	0	0	1	0	0	0	1
MERCEDES	LA911B	1	0	0	0	0	0	1
MERCEDES	MB100D	1	0	0	0	0	0	1
MERCEDES	ML	1	0	17	0	0	0	18
MERCEDES	ML 270CDI	154	0	1	0	0	0	155
MERCEDES	ML 400 CDI	2	0	0	0	0	0	2
MERCEDES	ML 500	1	0	0	0	0	0	1
MERCEDES	ML230	34	0	0	0	0	0	34
MERCEDES	ML270	80	0	0	0	0	0	80
MERCEDES	ML280CDI	180	0	0	0	0	0	180
MERCEDES	ML300CDI	2	0	0	0	0	0	2
MERCEDES	ML320	12	0	0	0	0	0	12
MERCEDES	ML320CDI	105	0	0	0	0	0	105
MERCEDES	ML320CDI4M	5	0	0	0	0	0	5
MERCEDES	ML350	2	0	0	0	0	0	2
MERCEDES	ML350CDI	1	0	0	0	0	0	1
MERCEDES	ML420CDI	2	0	0	0	0	0	2
MERCEDES	ML55	2	0	0	0	0	0	2
MERCEDES	R280CDI	23	0	0	0	0	0	23
MERCEDES	R320CDI	31	0	0	0	0	0	31
MERCEDES	R350	1	0	0	0	0	0	1
MERCEDES	R500	2	0	0	0	0	0	2
MERCEDES	S280	1	0	0	0	0	0	1
MERCEDES	S300	2	0	0	0	0	0	2
MERCEDES	S320	67	0	0	0	0	0	67
MERCEDES	S320CDI	125	0	0	0	0	0	125
MERCEDES	S320CDI 4M	3	0	0	0	0	0	3
MERCEDES	S350	13	0	0	0	0	0	13
MERCEDES	S350 4MAT	1	0	0	0	0	0	1
MERCEDES	S350CDI	6	0	0	0	0	0	6
MERCEDES	S350L	1	0	0	0	0	0	1
MERCEDES	S400	2	0	0	0	0	0	2
MERCEDES	S400CDI	2	0	0	0	0	0	2
MERCEDES	S450 4MAT	1	0	0	0	0	0	1
MERCEDES	S500	8	0	0	0	0	0	8
MERCEDES	S500 4MAT	3	0	0	0	0	0	3
MERCEDES	S600	2	0	0	0	0	0	2
MERCEDES	S63AMG	1	0	0	0	0	0	1
MERCEDES	S65AMG	1	0	0	0	0	0	1
MERCEDES	SL 55 AMG	6	0	0	0	0	0	6
MERCEDES	SL280	7	0	0	0	0	0	7
MERCEDES	SL320	1	0	0	0	0	0	1
MERCEDES	SL350	27	0	0	0	0	0	27
MERCEDES	SL500	8	0	0	0	0	0	8
MERCEDES	SL600	1	0	0	0	0	0	1
MERCEDES	SL63AMG	4	0	0	0	0	0	4
MERCEDES	SLK200	105	0	0	0	0	0	105
MERCEDES	SLK200KOMP	100	0	0	0	0	0	100
MERCEDES	SLK230	26	0	0	0	0	0	26
MERCEDES	SLK280	6	0	0	0	0	0	6
MERCEDES	SLK350	3	0	0	0	0	0	3
MERCEDES	SLK55AMG	1	0	0	0	0	0	1
MERCEDES	SLR	1	0	0	0	0	0	1
MERCEDES	SPRINTER	6	3	345	5	0	2	361
MERCEDES	TN312DD	1	0	0	0	0	0	1
MERCEDES	TN409DA	1	0	0	0	0	0	1
MERCEDES	UNIMOG	0	0	0	0	1	0	1
MERCEDES	UNIMOG 421	0	0	0	0	1	0	1
MERCEDES	UNIMOG 435-	0	0	1	0	0	0	1
MERCEDES	V200CDI	1	0	0	0	0	0	1
MERCEDES	V220CDI	37	0	0	0	0	0	37
MERCEDES	V230	15	0	1	0	0	0	16
MERCEDES	VANEO	1	0	4	0	0	0	5
MERCEDES	VANEO 1.6	3	0	0	0	0	0	3
MERCEDES	VANEO 1.9	2	0	0	0	0	0	2
MERCEDES	VANEO CDI	3	0	0	0	0	0	3

VEHICULES A MOTEUR

4. IMMATRICULATIONS DES VEHICULES A MOTEUR D'OCCASION MIS EN CIRCULATION
D'APRES LA MARQUE ET LE TYPE. 1 ER TRIMESTRE 2010

MARQUE	TYPE	voiture pour personne	autobus- autocar	véh. pour le transport de march.	tracteur	tracteur agricole	véhicule spécial	Total
	MERCEDES Vaneo1.7CDI	37	0	0	0	0	0	37
	MERCEDES VARIO	0	1	3	0	0	0	4
	MERCEDES VARIOMOBIL	1	0	0	0	0	0	1
	MERCEDES VIANO	36	0	64	0	0	0	100
	MERCEDES VIANO 2.24M	1	0	0	0	0	0	1
	MERCEDES VIANO 3.5/2	1	0	0	0	0	0	1
	MERCEDES VIANOCDI3.0	8	0	0	0	0	0	8
	MERCEDES VITO	39	0	425	0	0	0	464
	MERCEDES VITO 109P	3	0	0	0	0	0	3
	MERCEDES VITO 111	26	0	0	0	0	0	26
	MERCEDES VITO 111CDI	1	0	0	0	0	0	1
	MERCEDES VITO 111P	2	0	0	0	0	0	2
	MERCEDES VITO 115	6	0	0	0	0	0	6
	MERCEDES VITO 115CDI	2	0	0	0	0	0	2
	MERCEDES VITO108CDI	1	0	0	0	0	0	1
	MERCEDES VITO110CDI	1	0	0	0	0	0	1
	MERCEDES VITO112CDI	4	0	0	0	0	0	4
	MERCEDESML63AMG	3	0	0	0	0	0	3
	MERCEDES VIANO CDI2.0	8	0	0	0	0	0	8
	MERCEDES VIANO CDI2.2	70	0	0	0	0	0	70
MERCURY		2	0	0	0	0	0	2
	MERCURY CAPRI	1	0	0	0	0	0	1
	MERCURY COMET	1	0	0	0	0	0	1
	MERCURY COUGAR	1	0	0	0	0	0	1
	MERCURY VILLAGER	1	0	0	0	0	0	1
MERLO		0	0	0	0	0	30	30
	MERLO F28TD	0	0	0	0	2	0	2
MG		14	0	0	0	0	0	14
	MG 1600	1	0	0	0	0	0	1
	MG A	2	0	0	0	0	0	2
	MG B	32	0	0	0	0	0	32
	MG B GT	5	0	0	0	0	0	5
	MG B TOURER	2	0	0	0	0	0	2
	MG F	40	0	0	0	0	0	40
	MG MAGNETTE	1	0	0	0	0	0	1
	MG MG TF	4	0	0	0	0	0	4
	MG MG ZS	1	0	0	0	0	0	1
	MG MIDGET	6	0	0	0	0	0	6
	MG TF115	2	0	0	0	0	0	2
	MG TF120	2	0	0	0	0	0	2
	MG TF135	13	0	0	0	0	0	13
	MG ZR	2	0	0	0	0	0	2
	MG ZR105	19	0	0	0	0	0	19
	MG ZR160	3	0	0	0	0	0	3
	MG ZS100	2	0	0	0	0	0	2
	MG ZS115	4	0	0	0	0	0	4
	MG ZS120	3	0	0	0	0	0	3
	MG ZT-T CDTI	2	0	0	0	0	0	2
	MG ZT CDTI	5	0	0	0	0	0	5
MIAG		0	0	0	0	0	1	1
MIDAS	MIDAS COUPE	1	0	0	0	0	0	1
MINERVA		1	0	0	0	0	0	1
MINI		2	0	0	0	0	0	2
	MINI 1000 E	1	0	0	0	0	0	1
	MINI COOPER	254	0	0	0	0	0	254
	MINI COOPER CABRIO	8	0	0	0	0	0	8
	MINI COOPER CLUBMAN	4	0	0	0	0	0	4
	MINI COOPER S	74	0	0	0	0	0	74
	MINI COOPERD CLUBMAN	23	0	0	0	0	0	23
	MINI COOPERS CLUBMAN	5	0	0	0	0	0	5
	MINI JCW CLUBMAN	1	0	0	0	0	0	1
	MINI MINI	100	0	0	0	0	0	100
	MINI MINI COOPER	32	0	0	0	0	0	32
	MINI MINI COOPER D	126	0	0	0	0	0	126
	MINI MINI COOPER S	21	0	0	0	0	0	21
	MINI MINI ONE	178	0	0	0	0	0	178
	MINI MINI ONE D	152	0	0	0	0	0	152
	MINI ONE	2	0	0	0	0	0	2
	MINI ONE D	3	0	0	0	0	0	3
	MINI SPECIAL 1100	1	0	0	0	0	0	1
	MINICOOPER S CABRIO	4	0	0	0	0	0	4
MIRAGE	MIRAGE 244	1	0	0	0	0	0	1

VEHICULES A MOTEUR

4. IMMATRICULATIONS DES VEHICULES A MOTEUR D'OCCASION MIS EN CIRCULATION
D'APRES LA MARQUE ET LE TYPE. 1 ER TRIMESTRE 2010

MARQUE	TYPE	voiture pour personne	autobus- autocar	véh. pour le transport de march.	tracteur	tracteur agricole	véhicule spécial	Total
MITSUBISHI		9	0	329	0	1	9	348
	MITSUBISHI 3000GT	4	0	0	0	0	0	4
	MITSUBISHI CANTER	0	0	43	0	0	0	43
	MITSUBISHI CARISMA	277	0	0	0	0	0	277
	MITSUBISHI COLT	425	0	0	0	0	0	425
	MITSUBISHI ECLIPSE	7	0	0	0	0	0	7
	MITSUBISHI GALANT	86	0	0	0	0	0	86
	MITSUBISHI GRANDIS	27	0	0	0	0	0	27
	MITSUBISHI L200	0	0	112	0	0	0	112
	MITSUBISHI LANCER	108	0	0	0	0	0	108
	MITSUBISHI LANCER SR	1	0	0	0	0	0	1
	MITSUBISHI LANCEREV	1	0	0	0	0	0	1
	MITSUBISHI LANCEREVO	7	0	0	0	0	0	7
	MITSUBISHI OUTLANDER	43	0	0	0	0	0	43
	MITSUBISHI PAJERO	37	0	14	0	0	6	57
	MITSUBISHI PAJERO PI	9	0	0	0	0	0	9
	MITSUBISHI PAJERO SP	20	0	12	0	0	0	32
	MITSUBISHI SIGMA	1	0	0	0	0	0	1
	MITSUBISHI SPACE	77	0	0	0	0	0	77
	MITSUBISHI SPACE RUN	4	0	0	0	0	0	4
	MITSUBISHI SPACE STA	52	0	0	0	0	0	52
	MITSUBISHI SPACE WAG	57	0	0	0	0	0	57
	MITSUBISHI SPACESTAR	111	0	0	0	0	0	111
	MITSUBISHI SAPPORO	1	0	0	0	0	0	1
	MITSUBISHI STARION	2	0	0	0	0	0	2
MOBILVETTA	MOBILVETTA MILLER	2	0	0	0	0	0	2
	MOBILVETTA P600	1	0	0	0	0	0	1
	MOBILVETTA TOPDRIVER	1	0	0	0	0	0	1
	MOBILVETTAMOBI	2	0	0	0	0	0	2
MOFFETT		0	0	0	0	0	4	4
MOHR	MOHR RUSH	1	0	0	0	0	0	1
MOL		0	0	2	0	0	0	2
MONCAYO	MONCAYO 360	1	0	0	0	0	0	1
MORGAN		2	0	0	0	0	0	2
	MORGAN 1600	1	0	0	0	0	0	1
	MORGAN 2000	1	0	0	0	0	0	1
	MORGAN 4/4	2	0	0	0	0	0	2
	MORGAN 4/4 2000	1	0	0	0	0	0	1
	MORGAN PLUS 4	3	0	0	0	0	0	3
	MORGAN PLUS 8	2	0	0	0	0	0	2
MORRIS	MORRIS MINOR	1	0	0	0	0	0	1
	MORRIS OXFORD	1	0	0	0	0	0	1
MULTICAR		0	0	1	0	0	0	1
	MULTICAR FUMO	0	0	1	0	0	0	1
NASH		1	0	0	0	0	0	1
NASH RAMBLER	AMC PACER	1	0	0	0	0	0	1
NEOPLAN		0	2	0	0	0	0	2
	NEOPLAN PB2	0	1	0	0	0	0	1
	NEOPLAN STARLINER	0	1	0	0	0	0	1
NEUSON		0	0	0	0	0	1	1
NEW HOLLAND		0	0	0	0	45	26	71
	N.HOLLAND TD5030 4WD	0	0	0	0	1	0	1
	NEW HOLLAND LM415A95	0	0	0	0	1	0	1
	NEW HOLLAND T30304WD	0	0	0	0	2	0	2
	NEW HOLLAND T30404WD	0	0	0	0	1	0	1
	NEW HOLLAND T50504WD	0	0	0	0	1	0	1
	NEW HOLLAND T60204WD	0	0	0	0	1	0	1
	NEW HOLLAND TC45D4WD	0	0	0	0	3	0	3
	NEW HOLLAND TM1204WD	0	0	0	0	6	0	6
	NEW HOLLAND TM1404WD	0	0	0	0	2	0	2
	NEW HOLLAND TM1554WD	0	0	0	0	5	0	5
	NEW HOLLAND TS100A	0	0	0	0	3	0	3
	NEW HOLLAND TS110A	0	0	0	0	1	0	1
	NEW HOLLAND TS115A	0	0	0	0	3	0	3
	NEW HOLLAND TS135A	0	0	0	0	5	0	5
	NEW HOLLAND TS100A SA	0	0	0	0	1	0	1
	NEW HOLLAND TS110A SA	0	0	0	0	1	0	1
	NEW HOLLAND TS125A SA	0	0	0	0	1	0	1
	NEWHOLLAND LM435A110	0	0	0	0	3	0	3
	NEWHOLLAND LM50404WD	0	0	0	0	1	0	1
	NEWHOLLAND LM50604WD	0	0	0	0	2	0	2
	NEWHOLLAND LM50804WD	0	0	0	0	2	0	2

VEHICULES A MOTEUR

4. IMMATRICULATIONS DES VEHICULES A MOTEUR D'OCCASION MIS EN CIRCULATION
D'APRES LA MARQUE ET LE TYPE. 1 ER TRIMESTRE 2010

MARQUE	TYPE	voiture pour personne	autobus- autocar	véh. pour le transport de march.	tracteur	tracteur agricole	véhicule spécial	Total
	NEWHOLLAND T40304WD	0	0	0	0	1	0	1
	NEWHOLLAND T4030F2WD	0	0	0	0	1	0	1
	NEWHOLLAND T6030 4WD	0	0	0	0	4	0	4
	NEWHOLLAND T6050 4WD	0	0	0	0	1	0	1
	NEWHOLLAND T60804WD	0	0	0	0	2	0	2
	NEWHOLLAND TCE50 4WD	0	0	0	0	1	0	1
	NEWHOLLAND TCE55 4WD	0	0	0	0	1	0	1
	NEWHOLLAND TD85D 4WD	0	0	0	0	1	0	1
	NEWHOLLAND TD90D 4WD	0	0	0	0	3	0	3
	NEWHOLLAND TD95D 4WD	0	0	0	0	1	0	1
	NEWHOLLAND TL80A 4WD	0	0	0	0	1	0	1
	NEWHOLLAND TN70A-4WD	0	0	0	0	1	0	1
	NEWHOLLAND TN75FA4WD	0	0	0	0	3	0	3
	NEWHOLLAND TN75NA4WD	0	0	0	0	1	0	1
	NEWHOLLAND TN75S-4WD	0	0	0	0	1	0	1
	NEWHOLLAND TN95FA4WD	0	0	0	0	1	0	1
	NEWHOLLAND TS110A4WD	0	0	0	0	1	0	1
	NEWHOLLAND TVT1554WD	0	0	0	0	1	0	1
	NEWHOLLAND TVT1904WD	0	0	0	0	7	0	7
	NEWHOLLANDT60104WD	0	0	0	0	2	0	2
	NEWHOLLANDT60304WDSA	0	0	0	0	4	0	4
	NEWHOLLANDT60604WDSA	0	0	0	0	1	0	1
	NEWHOLLANDT60704WDSA	0	0	0	0	1	0	1
	NEWHOLLANDT60804WDSA	0	0	0	0	7	0	7
	NEWHOLLANDT70304WDSA	0	0	0	0	3	0	3
	NEWHOLLANDT70404WDSA	0	0	0	0	2	0	2
	NEWHOLLANDT70504WDSA	0	0	0	0	1	0	1
	NEWHOLLANDT70604WDSA	0	0	0	0	1	0	1
	NEWHOLLANDT75504WDSA	0	0	0	0	1	0	1
	NEWHOLLANDTL100A 4WD	0	0	0	0	3	0	3
	NEWHOLLANDTM1204WDSA	0	0	0	0	1	0	1
	NEWHOLLANDTM1404WDSA	0	0	0	0	3	0	3
	NEWHOLLANDTM1554WDSA	0	0	0	0	6	0	6
	NEWHOLLANDTM1754WDSA	0	0	0	0	4	0	4
	NEWHOLLANDTM1904WDSA	0	0	0	0	8	0	8
	NEWHOLLANDTN75DA-4WD	0	0	0	0	1	0	1
NIBBI		0	0	0	0	1	0	1
NIESMANN+BISCHOFF	NIESMANN+BIS 8000IL	1	0	0	0	0	0	1
NIFTYLIFT		0	0	0	0	0	1	1
NORMAG		0	0	0	0	1	0	1
NOVA TRAIL	LAGONDA	2	0	0	0	0	0	2
NSU		1	0	0	0	0	0	1
	NSU 1000	1	0	0	0	0	0	1
	NSU PRINZ 1000	1	0	0	0	0	0	1
	NSU PRINZ 4	1	0	0	0	0	0	1
NUFFIELD		0	0	0	0	2	0	2
OK		0	0	0	0	0	10	10
OLDSMOBILE		2	0	0	0	0	0	2
	OLDSMOBILE CUTLAS	1	0	0	0	0	0	1
	OLDSMOBILE OMEGA	1	0	0	0	0	0	1
OM		0	0	2	0	0	0	2
OPEL	OPEL	6	0	259	0	0	0	265
	OPEL AGILA	220	0	0	0	0	0	220
	OPEL ANTARA	94	0	0	0	0	0	94
	OPEL ASCONA	16	0	0	0	0	0	16
	OPEL ASCONA 12S	4	0	0	0	0	0	4
	OPEL ASCONA 13	1	0	0	0	0	0	1
	OPEL ASCONA 16N	3	0	0	0	0	0	3
	OPEL ASCONA 16S	1	0	0	0	0	0	1
	OPEL ASCONA 19N	1	0	0	0	0	0	1
	OPEL ASCONA 19S	1	0	0	0	0	0	1
	OPEL ASCONA 20E	3	0	0	0	0	0	3
	OPEL ASCONA 20N	2	0	0	0	0	0	2
	OPEL ASCONA 20S	1	0	0	0	0	0	1
	OPEL ASTRA	5469	0	16	0	0	0	5485
	OPEL CALIBRA	45	0	0	0	0	0	45
	OPEL COMBO	214	0	293	0	0	0	507
	OPEL COMMODORE	1	0	0	0	0	0	1
	OPEL CORSA-B	1	0	0	0	0	0	1
	OPEL CORSA-C	389	0	0	0	0	0	389
	OPEL CORSA	5072	0	18	0	0	0	5090
	OPEL FRONTERA	104	0	0	0	0	0	104

VEHICULES A MOTEUR

4. IMMATRICULATIONS DES VEHICULES A MOTEUR D'OCCASION MIS EN CIRCULATION
D'APRES LA MARQUE ET LE TYPE. 1 ER TRIMESTRE 2010

MARQUE	TYPE	voiture pour personne	autobus- autocar	véh. pour le transport de march.	tracteur	tracteur agricole	véhicule spécial	Total
	OPEL GT	8	0	0	0	0	0	8
	OPEL GT 1900	6	0	0	0	0	0	6
	OPEL INSIGNIA	102	0	0	0	0	0	102
	OPEL KADETT	113	0	0	0	0	0	113
	OPEL KADETT 1000	1	0	0	0	0	0	1
	OPEL KADETT 1100	4	0	0	0	0	0	4
	OPEL KADETT 1200	1	0	0	0	0	0	1
	OPEL KADETT 1200N	18	0	0	0	0	0	18
	OPEL KADETT 1200S	2	0	0	0	0	0	2
	OPEL KADETT 1900	1	0	0	0	0	0	1
	OPEL KAPITAN	1	0	0	0	0	0	1
	OPEL MANTA	14	0	0	0	0	0	14
	OPEL MANTA 1200	3	0	0	0	0	0	3
	OPEL MANTA 16N	2	0	0	0	0	0	2
	OPEL MANTA 16S	3	0	0	0	0	0	3
	OPEL MANTA 1900	2	0	0	0	0	0	2
	OPEL MANTA 19E	1	0	0	0	0	0	1
	OPEL MANTA 19N	1	0	0	0	0	0	1
	OPEL MANTA 19S	1	0	0	0	0	0	1
	OPEL MANTA 20S	2	0	0	0	0	0	2
	OPEL MERIVA	849	0	0	0	0	0	849
	OPEL MONZA	2	0	0	0	0	0	2
	OPEL MOVANO	1	0	105	0	0	0	106
	OPEL OMEGA	203	0	0	0	0	0	203
	OPEL REKORD 17	1	0	0	0	0	0	1
	OPEL REKORD 1700	3	0	0	0	0	0	3
	OPEL REKORD 19	2	0	0	0	0	0	2
	OPEL REKORD 23	1	0	0	0	0	0	1
	OPEL SENATOR	6	0	0	0	0	0	6
	OPEL SIGNUM	67	0	0	0	0	0	67
	OPEL SINTRA	24	0	0	0	0	0	24
	OPEL SPEEDSTER	12	0	0	0	0	0	12
	OPEL SPEEDSTER TURBO	1	0	0	0	0	0	1
	OPEL TIGRA	200	0	0	0	0	0	200
	OPEL VECTRA-C	1	0	0	0	0	0	1
	OPEL VECTRA	1297	0	2	0	0	0	1299
	OPEL VECTRA SIGNUM	13	0	0	0	0	0	13
	OPEL VIVARO	139	0	498	0	0	0	637
	OPEL ZAFIRA	1547	0	0	0	0	0	1547
ORENSTEIN & KOPPEL		0	0	0	0	0	1	1
OVERLAND		1	0	0	0	0	0	1
PAMPA	PAMPA T01	0	0	0	0	1	0	1
PANTHER J72	PANTHER LIMA	1	0	0	0	0	0	1
PAUS		0	0	0	0	0	2	2
PEL JOB		0	0	0	0	0	1	1
PETERBILT	PETERBILT 379	0	0	0	1	0	0	1
PEUGEOT	PEUGEOT	63	1	843	0	0	4	911
	PEUGEOT 1007	105	0	0	0	0	0	105
	PEUGEOT 104	1	0	0	0	0	0	1
	PEUGEOT 106	1334	0	0	0	0	0	1334
	PEUGEOT 107	166	0	0	0	0	0	166
	PEUGEOT 203	2	0	0	0	0	0	2
	PEUGEOT 205	581	0	1	0	0	0	582
	PEUGEOT 206	3198	0	11	0	0	0	3209
	PEUGEOT 206+	62	0	0	0	0	0	62
	PEUGEOT 207	949	0	1	0	0	0	950
	PEUGEOT 244L	1	0	0	0	0	0	1
	PEUGEOT 290	2	0	0	0	0	0	2
	PEUGEOT 3008	57	0	0	0	0	0	57
	PEUGEOT 304	2	0	0	0	0	0	2
	PEUGEOT 305	8	0	0	0	0	0	8
	PEUGEOT 306	1243	0	1	0	0	0	1244
	PEUGEOT 307	1887	0	8	0	0	0	1895
	PEUGEOT 308	328	0	0	0	0	0	328
	PEUGEOT 309	62	0	0	0	0	0	62
	PEUGEOT 4007	40	0	0	0	0	0	40
	PEUGEOT 403	1	0	0	0	0	0	1
	PEUGEOT 404	2	0	0	0	0	0	2
	PEUGEOT 405	251	0	0	0	0	0	251
	PEUGEOT 406	593	0	0	0	0	0	593
	PEUGEOT 407	654	0	0	0	0	0	654
	PEUGEOT 5008	7	0	0	0	0	0	7

VEHICULES A MOTEUR

4. IMMATRICULATIONS DES VEHICULES A MOTEUR D'OCCASION MIS EN CIRCULATION
D'APRES LA MARQUE ET LE TYPE. 1 ER TRIMESTRE 2010

MARQUE	TYPE	voiture pour personne	autobus- autocar	véh. pour le transport de march.	tracteur	tracteur agricole	véhicule spécial	Total
	PEUGEOT 504	1	0	0	0	0	0	1
	PEUGEOT 505	4	0	0	0	0	0	4
	PEUGEOT 605	26	0	0	0	0	0	26
	PEUGEOT 607	173	0	0	0	0	0	173
	PEUGEOT 806	133	0	0	0	0	0	133
	PEUGEOT 807	250	0	34	0	0	0	284
	PEUGEOT BIPPER	22	0	44	0	0	0	66
	PEUGEOT BOXER	15	1	310	0	0	0	326
	PEUGEOT EXPERT	35	0	150	0	0	0	185
	PEUGEOT J5	1	0	0	0	0	0	1
	PEUGEOT PARTNER	802	0	643	0	0	0	1445
PIAGGIO		0	0	1	0	0	0	1
PIERRE		0	0	0	0	1	0	1
PIJPOPS		0	0	7	0	0	0	7
PILOTE		1	0	0	0	0	0	1
	PILOTE A690XTG	1	0	0	0	0	0	1
	PILOTE G653XDP	1	0	0	0	0	0	1
PILOTE ATLANTIS 58	AIR MAN	0	0	0	0	0	3	3
	ALFA	3	0	0	0	0	0	3
	PILOTE P681XFP	1	0	0	0	0	0	1
PININFARINA 2000	PININFARINA 2000	1	0	0	0	0	0	1
PLOEGER		0	0	0	0	0	1	1
PLYMOUTH		2	0	1	0	0	0	3
	PLYMOUTH BELVEDER	1	0	0	0	0	0	1
	PLYMOUTH PLAZA	1	0	0	0	0	0	1
	PLYMOUTH SAVOY	1	0	0	0	0	0	1
	PLYMOUTH SCAMP	1	0	0	0	0	0	1
	PLYMOUTH VOYAGER	1	0	0	0	0	0	1
POCLAIN		0	0	0	0	0	1	1
PONTIAC		1	0	2	0	0	0	3
	PONTIAC FIERO	3	0	0	0	0	0	3
	PONTIAC FIREBIRD	14	0	0	0	0	0	14
	PONTIAC GRD PRIX	2	0	0	0	0	0	2
	PONTIAC LE MANS	1	0	0	0	0	0	1
	PONTIAC SOLSTICE	2	0	0	0	0	0	2
	PONTIAC SUNBIRD	1	0	0	0	0	0	1
	PONTIAC TRANSAM	1	0	0	0	0	0	1
	PONTIAC TRANSSPOR	10	0	0	0	0	0	10
PORSCHE		16	0	0	0	1	0	17
	PORSCHE 1600	1	0	0	0	0	0	1
	PORSCHE 2000	1	0	0	0	0	0	1
	PORSCHE 356	7	0	0	0	0	0	7
	PORSCHE 356 C	2	0	0	0	0	0	2
	PORSCHE 911-GT3	1	0	0	0	0	0	1
	PORSCHE 911	487	0	0	0	0	0	487
	PORSCHE 911 CARRERA	3	0	0	0	0	0	3
	PORSCHE 911 GT3	2	0	0	0	0	0	2
	PORSCHE 911 SC	5	0	0	0	0	0	5
	PORSCHE 911 TURBO	2	0	0	0	0	0	2
	PORSCHE 911S	2	0	0	0	0	0	2
	PORSCHE 911T	2	0	0	0	0	0	2
	PORSCHE 912	2	0	0	0	0	0	2
	PORSCHE 914	3	0	0	0	0	0	3
	PORSCHE 924	22	0	0	0	0	0	22
	PORSCHE 924S	1	0	0	0	0	0	1
	PORSCHE 928	6	0	0	0	0	0	6
	PORSCHE 928S	8	0	0	0	0	0	8
	PORSCHE 930	2	0	0	0	0	0	2
	PORSCHE 930T	1	0	0	0	0	0	1
	PORSCHE 944	30	0	0	0	0	0	30
	PORSCHE 944S	2	0	0	0	0	0	2
	PORSCHE 968	4	0	0	0	0	0	4
	PORSCHE 996	1	0	0	0	0	0	1
	PORSCHE BOXSTER	111	0	0	0	0	0	111
	PORSCHE BOXSTER S	2	0	0	0	0	0	2
	PORSCHE CARRERA	5	0	0	0	0	0	5
	PORSCHE CARRERA S	2	0	0	0	0	0	2
	PORSCHE CAYENNE	56	0	7	0	0	0	63
	PORSCHE CAYENNE GTS	3	0	0	0	0	0	3
	PORSCHE CAYENNE S	21	0	3	0	0	0	24
	PORSCHE CAYENNE T	17	0	2	0	0	0	19
	PORSCHE CAYENNE TURB	2	0	0	0	0	0	2
	PORSCHE CAYMAN	18	0	0	0	0	0	18

VEHICULES A MOTEUR

4. IMMATRICULATIONS DES VEHICULES A MOTEUR D'OCCASION MIS EN CIRCULATION
D'APRES LA MARQUE ET LE TYPE. 1 ER TRIMESTRE 2010

MARQUE	TYPE	voiture pour personne	autobus- autocar	véh. pour le transport de march.	tracteur	tracteur agricole	véhicule spécial	Total
	PORSCHE CAYMAN S	16	0	0	0	0	0	16
	PORSCHE PANAMERA	9	0	0	0	0	0	9
	PORSCHE S	0	0	0	0	1	0	1
PROTON	PROTON 313	9	0	0	0	0	0	9
	PROTON 315	5	0	0	0	0	0	5
	PROTON 413	6	0	0	0	0	0	6
	PROTON 415	17	0	0	0	0	0	17
	PROTON 416	6	0	0	0	0	0	6
	PROTON 418	2	0	0	0	0	0	2
	PROTON 420	6	0	0	0	0	0	6
PUCH	PUCH 230GE	0	0	2	0	0	0	2
	PUCH G230	0	0	1	0	0	0	1
QUATTRO	QUATTRO A4	1	0	0	0	0	0	1
	QUATTRO AUDI	1	0	0	0	0	0	1
	QUATTRO AUDI RS4	3	0	0	0	0	0	3
	QUATTRO AUDI RS6	2	0	0	0	0	0	2
	QUATTRO Q7	1	0	0	0	0	0	1
	QUATTRO R8	23	0	0	0	0	0	23
	QUATTRO RS4	2	0	0	0	0	0	2
	QUATTRO RS6	4	0	0	0	0	0	4
RAPIDO	RAPIDO 746F	1	0	0	0	0	0	1
	RAPIDO 763F	1	0	0	0	0	0	1
	RAPIDO 786F	1	0	0	0	0	0	1
	RAPIDO 906	2	0	0	0	0	0	2
	RAPIDO 9095DF	1	0	0	0	0	0	1
	RAPIDO 941M	1	0	0	0	0	0	1
	RAPIDO 962M	1	0	0	0	0	0	1
	RAPIDO 997M	2	0	0	0	0	0	2
	RAPIDO AF5	1	0	0	0	0	0	1
RELIANT SCIMITAR	RELIANT SCIMITAR	1	0	0	0	0	0	1
RENAULT	RENAULT	20	30	1454	48	42	11	1605
	RENAULT 19	1	0	0	0	0	0	1
	RENAULT 33DVB2B	0	0	0	0	0	1	1
	RENAULT ALPINE	2	0	0	0	0	0	2
	RENAULT ARES	0	0	0	0	1	0	1
	RENAULT ARES 546	0	0	0	0	1	0	1
	RENAULT ARES 546RZ	0	0	0	0	1	0	1
	RENAULT AVANTIME	5	0	0	0	0	0	5
	RENAULT CARAVELLE	2	0	0	0	0	0	2
	RENAULT CLIO	3887	0	14	0	0	0	3901
	RENAULT DAUPHINE	1	0	0	0	0	0	1
	RENAULT ESPACE	820	0	1	0	0	0	821
	RENAULT EXPRESS	20	0	0	0	0	0	20
	RENAULT FREGATE	1	0	0	0	0	0	1
	RENAULT FUEGO	1	0	0	0	0	0	1
	RENAULT KANGOO	760	0	483	0	0	0	1243
	RENAULT KERAX	0	0	3	0	0	0	3
	RENAULT KOLEOS	55	0	0	0	0	0	55
	RENAULT LAGUNA	1047	0	2	0	0	0	1049
	RENAULT MAGNUM	0	0	0	22	0	0	22
	RENAULT MASCOTT	0	0	18	3	0	1	22
	RENAULT MASTER	10	0	132	0	0	2	144
	RENAULT MASTER T35	1	0	0	0	0	0	1
	RENAULT MAXITY	0	0	7	0	0	0	7
	RENAULT MEGANE	3061	0	7	0	0	0	3068
	RENAULT MEGANESCENIC	1060	0	2	0	0	0	1062
	RENAULT MIDLUM	0	0	4	0	0	0	4
	RENAULT MODUS	251	0	0	0	0	0	251
	RENAULT PREMIUM	0	0	3	26	0	0	29
	RENAULT R10	3	0	0	0	0	0	3
	RENAULT R11	4	0	0	0	0	0	4
	RENAULT R16	1	0	0	0	0	0	1
	RENAULT R16TX	1	0	0	0	0	0	1
	RENAULT R18	1	0	0	0	0	0	1
	RENAULT R19	203	0	0	0	0	0	203
	RENAULT R21	19	0	0	0	0	0	19
	RENAULT R25	13	0	0	0	0	0	13
	RENAULT R4	26	0	0	0	0	0	26
	RENAULT R5	103	0	0	0	0	0	103
	RENAULT R6	1	0	0	0	0	0	1
	RENAULT R8	1	0	0	0	0	0	1
	RENAULT R9	2	0	0	0	0	0	2

VEHICULES A MOTEUR

4. IMMATRICULATIONS DES VEHICULES A MOTEUR D'OCCASION MIS EN CIRCULATION
D'APRES LA MARQUE ET LE TYPE. 1 ER TRIMESTRE 2010

MARQUE	TYPE	voiture pour personne	autobus- autocar	véh. pour le transport de march.	tracteur	tracteur agricole	véhicule spécial	Total
	RENAULT SAFRANE	81	0	0	0	0	0	81
	RENAULT SPIDER	2	0	0	0	0	0	2
	RENAULT TRAFIC	104	0	400	0	0	0	504
	RENAULT TWINGO	1665	0	0	0	0	0	1665
	RENAULT VELSATIS	47	0	0	0	0	0	47
RIMOR	RIMOR AAA63A3	7	0	0	0	0	0	7
	RIMOR AAF59P3	17	0	0	0	0	0	17
	RIMOR ABA63E3	2	0	0	0	0	0	2
	RIMOR ABF61S3	1	0	0	0	0	0	1
	RIMOR AGF77S3	1	0	0	0	0	0	1
	RIMOR AGM67D3	1	0	0	0	0	0	1
	RIMOR AHF59P3	3	0	0	0	0	0	3
	RIMOR AJF72P3	1	0	0	0	0	0	1
	RIMOR ALA63E3	1	0	0	0	0	0	1
	RIMOR ARF 35P3	5	0	0	0	0	0	5
	RIMOR ARF39P3	3	0	0	0	0	0	3
	RIMOR ARF50P3	10	0	0	0	0	0	10
	RIMOR ARF54S3	1	0	0	0	0	0	1
	RIMOR ARF55S3	1	0	0	0	0	0	1
	RIMOR ARM 33M3	1	0	0	0	0	0	1
	RIMOR ARM 38M3	3	0	0	0	0	0	3
	RIMOR ARM40M3	1	0	0	0	0	0	1
RITSCHER		0	0	0	0	1	0	1
ROBIN HOOD	ROBINHOOD SIERRA	1	0	0	0	0	0	1
ROLLER	ROLLER TEAM GRANDUCA	1	0	0	0	0	0	1
ROLLS ROYCE		6	0	0	0	0	0	6
	ROLLS ROYCE CORNICHE	1	0	0	0	0	0	1
	ROLLSROYCE CORN	1	0	0	0	0	0	1
	ROLLSROYCE SHAD	3	0	0	0	0	0	3
	ROLLSROYCE SILVER	9	0	0	0	0	0	9
ROPA		0	0	0	0	0	1	1
ROVER		3	0	0	0	0	0	3
	ROVER 111	6	0	0	0	0	0	6
	ROVER 114	3	0	0	0	0	0	3
	ROVER 200	68	0	0	0	0	0	68
	ROVER 2000	1	0	0	0	0	0	1
	ROVER 213	1	0	0	0	0	0	1
	ROVER 214	43	0	0	0	0	0	43
	ROVER 216	26	0	0	0	0	0	26
	ROVER 218	2	0	0	0	0	0	2
	ROVER 220	14	0	0	0	0	0	14
	ROVER 25	66	0	0	0	0	0	66
	ROVER 400	34	0	0	0	0	0	34
	ROVER 414	5	0	0	0	0	0	5
	ROVER 416	27	0	0	0	0	0	27
	ROVER 418	3	0	0	0	0	0	3
	ROVER 420	13	0	0	0	0	0	13
	ROVER 45	37	0	0	0	0	0	37
	ROVER 600	18	0	0	0	0	0	18
	ROVER 618	1	0	0	0	0	0	1
	ROVER 620	29	0	0	0	0	0	29
	ROVER 623	1	0	0	0	0	0	1
	ROVER 75	117	0	0	0	0	0	117
	ROVER 75 LWB	1	0	0	0	0	0	1
	ROVER 75 TOURER	5	0	0	0	0	0	5
	ROVER 800	4	0	0	0	0	0	4
	ROVER 820	7	0	0	0	0	0	7
	ROVER 825	2	0	0	0	0	0	2
	ROVER 827	1	0	0	0	0	0	1
	ROVER CABRIO	1	0	0	0	0	0	1
	ROVER MINI	35	0	0	0	0	0	35
	ROVER RANGE	17	0	0	0	0	0	17
	ROVER ROVER 45	3	0	0	0	0	0	3
	ROVER STREETWISE	11	0	0	0	0	0	11
RVK C85T95	RVK	0	0	1	0	0	0	1
	RVK C9T10	0	0	1	0	0	0	1
SAAB		2	0	1	0	0	0	3
	SAAB 300SE	1	0	0	0	0	0	1
	SAAB 9-3	205	0	0	0	0	0	205
	SAAB 9-5	115	0	0	0	0	0	115
	SAAB 9-7X 5.3I	2	0	0	0	0	0	2
	SAAB 9.5 ESTATE	0	0	3	0	0	0	3

VEHICULES A MOTEUR

4. IMMATRICULATIONS DES VEHICULES A MOTEUR D'OCCASION MIS EN CIRCULATION
D'APRES LA MARQUE ET LE TYPE. 1 ER TRIMESTRE 2010

MARQUE	TYPE	voiture pour personne	autobus- autocar	véh. pour le transport de march.	tracteur	tracteur agricole	véhicule spécial	Total
	SAAB 90	1	0	0	0	0	0	1
	SAAB 900	126	0	0	0	0	0	126
	SAAB 9000	38	0	0	0	0	0	38
	SAAB 93	1	0	0	0	0	0	1
	SAAB 96	3	0	0	0	0	0	3
	SAAB 99	2	0	0	0	0	0	2
	SAAB SAAB 9-3	425	0	0	0	0	0	425
	SAAB SAAB 9-5	44	0	0	0	0	0	44
SAMBRON		0	0	0	0	0	1	1
SAME		0	0	0	0	63	0	63
	SAME EXPLORER 95	0	0	0	0	2	0	2
	SAME IRON 140S	0	0	0	0	1	0	1
	SAME SILVER 95H909VT	0	0	0	0	2	0	2
	SAME SOLARIS 45	0	0	0	0	1	0	1
	SAME SOLARIS 55	0	0	0	0	2	0	2
	SAME TIGER 60	0	0	0	0	1	0	1
	SAME TIGER 70	0	0	0	0	1	0	1
SAMSUNG		0	0	0	0	0	1	1
SANTANA	SANTANA S410	1	0	0	0	0	0	1
SATURN		2	0	0	0	0	0	2
SAURER		0	1	0	0	0	0	1
SAVIEM SC10U	SAVIEM	0	0	1	0	0	0	1
SCANIA	SCANIA	0	9	105	106	0	5	225
	SCANIA 4	0	0	2	0	0	0	2
	SCANIA KIB	0	2	0	0	0	0	2
	SCANIA P380	1	0	0	0	0	0	1
	SCANIA P93	1	0	0	0	0	0	1
	SCANIA P94DB4X2NB	1	0	0	0	0	0	1
	SCANIA PRT	0	0	38	112	0	1	151
	SCANIA R114LB6X2NA	1	0	0	0	0	0	1
	SCANIA R144LB	1	0	0	0	0	0	1
	SCANIA R164GB8X2	0	0	1	0	0	0	1
	SCANIA T113MA4X2L	0	0	0	1	0	0	1
SCHAEFF		0	0	0	0	0	7	7
SCHAEFFER	SCHAEFFER	0	0	0	0	0	15	15
SCHMIDT		0	0	0	0	0	1	1
SCION		1	0	0	0	0	0	1
SEA	SEA M100	2	0	0	0	0	0	2
	SEA M150	2	0	0	0	0	0	2
	SEA M200	5	0	0	0	0	0	5
	SEA P200	4	0	0	0	0	0	4
SEAT		1	0	78	0	0	0	79
	SEAT ALHAMBRA	224	0	0	0	0	0	224
	SEAT ALTEA	170	0	0	0	0	0	170
	SEAT AROSA	64	0	0	0	0	0	64
	SEAT CORDOBA	374	0	0	0	0	0	374
	SEAT EXEO	21	0	0	0	0	0	21
	SEAT IBIZA	1727	0	0	0	0	0	1727
	SEAT INCA	14	0	1	0	0	0	15
	SEAT LEON	479	0	0	0	0	0	479
	SEAT MARBELLA	16	0	0	0	0	0	16
	SEAT TERRA	1	0	0	0	0	0	1
	SEAT TOLEDO	264	0	0	0	0	0	264
SENNEBOGEN		0	0	0	0	0	1	1
SETRA		0	3	0	0	0	0	3
	SETRA S215H	1	0	0	0	0	0	1
	SETRA S431DT	0	3	0	0	0	0	3
SHERMAN		0	0	0	0	0	1	1
SHIBAURA		0	0	0	0	0	2	2
SILOKING		0	0	0	0	0	1	1
SIMCA		1	0	0	0	0	0	1
	SIMCA 1000	5	0	0	0	0	0	5
SINGER		1	0	0	0	0	0	1
SKODA		0	0	13	0	0	0	13
	SKODA FABIA	715	0	0	0	0	0	715
	SKODA FAVORIT	6	0	0	0	0	0	6
	SKODA FELICIA	132	0	0	0	0	0	132
	SKODA FORMAN	1	0	0	0	0	0	1
	SKODA OCTAVIA	485	0	2	0	0	0	487
	SKODA ROOMSTER	107	0	0	0	0	0	107
	SKODA SUPERB	73	0	0	0	0	0	73
	SKODA YETI	18	0	0	0	0	0	18

VEHICULES A MOTEUR

4. IMMATRICULATIONS DES VEHICULES A MOTEUR D'OCCASION MIS EN CIRCULATION
D'APRES LA MARQUE ET LE TYPE. 1 ER TRIMESTRE 2010

MARQUE	TYPE	voiture pour personne	autobus- autocar	véh. pour le transport de march.	tracteur	tracteur agricole	véhicule spécial	Total
SMART		2	0	0	0	0	0	2
	SMART FORFOUR	61	0	0	0	0	0	61
	SMART FORTWO	256	0	0	0	0	0	256
	SMART FORTWO COUPE	1	0	0	0	0	0	1
	SMART ROADSTER-COUPE	11	0	0	0	0	0	11
	SMART ROADSTER	51	0	0	0	0	0	51
	SMART SMART	305	0	0	0	0	0	305
SOMECA		0	0	0	0	1	0	1
SOR		0	1	0	0	0	0	1
	SOR LC9.5	0	1	0	0	0	0	1
SOVAM		0	0	2	0	0	0	2
	SOVAM S350E1N	0	0	1	0	0	0	1
SPARTAN		1	0	0	0	0	0	1
SSANGYONG		0	0	28	0	0	0	28
	SSANGYONG ACTYON	10	0	0	0	0	0	10
	SSANGYONG ACTYON SP	0	0	9	0	0	0	9
	SSANGYONG FAMILY	2	0	0	0	0	0	2
	SSANGYONG KORANDO	6	0	0	0	0	0	6
	SSANGYONG KYRON	44	0	1	0	0	0	45
	SSANGYONG MUSSO	7	0	9	0	0	0	16
	SSANGYONG REXTON	18	0	34	0	0	0	52
	SSANGYONG RODIUS	3	0	5	0	0	0	8
STEVENS		0	0	1	0	0	0	1
STEYR		0	0	2	0	23	0	25
	STEYR 375KOMP-4WD	0	0	0	0	1	0	1
	STEYR 4110PROFI 4WD	0	0	0	0	1	0	1
	STEYR 6170CVT 4WD	0	0	0	0	1	0	1
	STEYR 6195CVT 4WD	0	0	0	0	1	0	1
	STEYR 6195CVT 4WDSA	0	0	0	0	1	0	1
	STEYR 9100M-4WD	0	0	0	0	1	0	1
	STEYR A680G	0	0	2	0	0	0	2
STILL		0	0	0	0	0	1	1
STORTI		0	0	0	0	0	1	1
STUDEBAKER CHAMP	STUDEBAKER	1	0	0	0	0	0	1
SUBARU		0	0	5	0	0	0	5
	SUBARU 1600	1	0	0	0	0	0	1
	SUBARU 700	1	0	0	0	0	0	1
	SUBARU E WAGON	1	0	0	0	0	0	1
	SUBARU FORESTER	23	0	0	0	0	0	23
	SUBARU IMPREZA	93	0	6	0	0	0	99
	SUBARU J12	1	0	0	0	0	0	1
	SUBARU JUSTY	46	0	0	0	0	0	46
	SUBARU L16	2	0	0	0	0	0	2
	SUBARU L18	1	0	0	0	0	0	1
	SUBARU LEGACY	49	0	0	0	0	0	49
	SUBARU MINI JUMBO	13	0	0	0	0	0	13
	SUBARU VIVIO	31	0	0	0	0	0	31
SUNROLLER	SUNROLLER M150	1	0	0	0	0	0	1
SUPERFORMANCE SUZUKI		2	0	169	0	0	0	171
	SUZUKI ALTO	302	0	0	0	0	0	302
	SUZUKI BALENO	169	0	0	0	0	0	169
	SUZUKI CAPPUCCINO	2	0	0	0	0	0	2
	SUZUKI FT GRD VITARA	12	0	0	0	0	0	12
	SUZUKI GRAND VITARA	150	0	22	0	0	0	172
	SUZUKI GRD VITARA	0	0	1	0	0	0	1
	SUZUKI GRDVITARA XL7	7	0	0	0	0	0	7
	SUZUKI GT GRD VITARA	11	0	0	0	0	0	11
	SUZUKI IGNIS	65	0	0	0	0	0	65
	SUZUKI JIMNY	141	0	7	0	0	0	148
	SUZUKI L04C	0	0	1	0	0	0	1
	SUZUKI LIANA	19	0	0	0	0	0	19
	SUZUKI S04V	0	0	3	0	0	0	3
	SUZUKI SAMURAI	48	0	1	0	0	0	49
	SUZUKI SJ410	7	0	0	0	0	0	7
	SUZUKI SJ413	4	0	0	0	0	0	4
	SUZUKI SPLASH	42	0	0	0	0	0	42
	SUZUKI SWIFT	738	0	1	0	0	0	739
	SUZUKI SX4	77	0	0	0	0	0	77
	SUZUKI VITARA	101	0	10	0	0	0	111
	SUZUKI WAGON R	161	0	0	0	0	0	161
	SUZUKI X90	2	0	0	0	0	0	2

VEHICULES A MOTEUR

4. IMMATRICULATIONS DES VEHICULES A MOTEUR D'OCCASION MIS EN CIRCULATION
D'APRES LA MARQUE ET LE TYPE. 1 ER TRIMESTRE 2010

MARQUE	TYPE	voiture pour personne	autobus- autocar	véh. pour le transport de march.	tracteur	tracteur agricole	véhicule spécial	Total
TEC	TEC 641	1	0	0	0	0	0	1
	TEC 642TI	1	0	0	0	0	0	1
	TEC ADVANTEC	2	0	0	0	0	0	2
	TEC FREETEC 564G	1	0	0	0	0	0	1
	TEC FREETEC 584G	1	0	0	0	0	0	1
	TEC FREETEC A628G	2	0	0	0	0	0	2
	TEC FREETEC TI708	1	0	0	0	0	0	1
	TEC ROTEC 592TI	1	0	0	0	0	0	1
	TEC ROTEC I 590	1	0	0	0	0	0	1
	TEC ROTEC TI 662	1	0	0	0	0	0	1
	TEC ROTEC TI 682	1	0	0	0	0	0	1
	TECFREETEC 664G	1	0	0	0	0	0	1
TADANO		0	0	0	0	0	3	3
TAKEUCHI		0	0	0	0	0	3	3
TALBOT	TALBOT SAMBA	4	0	0	0	0	0	4
	TALBOT SOLARA	3	0	0	0	0	0	3
TATA	TATA 207T	0	0	1	0	0	0	1
TCM		0	0	0	0	0	7	7
TECNOMA		0	0	0	0	0	1	1
TEMSA	TEMSA SAFARI RD	0	1	0	0	0	0	1
TERBERG		0	0	10	0	0	0	10
	TERBERG RT	0	0	1	0	0	0	1
	TERBERG YT	0	0	2	0	0	0	2
TEREX		0	0	0	0	0	3	3
THALER		0	0	0	0	0	1	1
TORO		0	0	0	0	0	3	3
TOYOTA	TOYOTA	12	0	207	0	0	6	225
	TOYOTA 1000	1	0	0	0	0	0	1
	TOYOTA 4-RUNNER	1	0	0	0	0	0	1
	TOYOTA 4RUNNER	5	0	0	0	0	0	5
	TOYOTA AURIS	357	0	2	0	0	0	359
	TOYOTA AVENSIS	666	0	1	0	0	0	667
	TOYOTA AVENSIS VERSO	70	0	0	0	0	0	70
	TOYOTA AYGO	156	0	0	0	0	0	156
	TOYOTA CAMRY	16	0	0	0	0	0	16
	TOYOTA CARINA	11	0	0	0	0	0	11
	TOYOTA CARINA E	109	0	0	0	0	0	109
	TOYOTA CELICA	143	0	0	0	0	0	143
	TOYOTA COROLLA	1309	0	3	0	0	0	1312
	TOYOTA COROLLA VERSO	343	0	3	0	0	0	346
	TOYOTA CROWN 6	1	0	0	0	0	0	1
	TOYOTA HIACE	16	0	30	0	0	0	46
	TOYOTA HILUX	1	0	109	0	0	0	110
	TOYOTA IQ	27	0	0	0	0	0	27
	TOYOTA LANDCRUISER	121	0	99	0	0	10	230
	TOYOTA LANDCRUISERV8	5	0	0	0	0	0	5
	TOYOTA MR	41	0	0	0	0	0	41
	TOYOTA PASEO	48	0	0	0	0	0	48
	TOYOTA PICK UP	0	0	1	0	0	0	1
	TOYOTA PICNIC	36	0	0	0	0	0	36
	TOYOTA PREVIA	34	0	0	0	0	0	34
	TOYOTA PRIUS	66	0	0	0	0	0	66
	TOYOTA RAV4	557	0	23	0	0	0	580
	TOYOTA SCION	2	0	0	0	0	0	2
	TOYOTA SEQUOIA	1	0	1	0	0	0	2
	TOYOTA SIENNA	2	0	0	0	0	0	2
	TOYOTA STARLET	408	0	0	0	0	0	408
	TOYOTA SUPRA	4	0	0	0	0	0	4
	TOYOTA TACOMA	1	0	1	0	0	0	2
	TOYOTA TERCEL	3	0	0	0	0	0	3
	TOYOTA TUNDRA	0	0	8	0	0	0	8
	TOYOTA URBANCRUISER	18	0	0	0	0	0	18
	TOYOTA VERSO	13	0	0	0	0	0	13
	TOYOTA YARIS	1283	0	2	0	0	0	1285
	TOYOTA YARIS VERSO	81	0	3	0	0	0	84
TRABANT		2	0	0	0	0	0	2
	TRABANT P601	1	0	0	0	0	0	1
	TRABANT P601L	1	0	0	0	0	0	1
	TRABANT P601LS	1	0	0	0	0	0	1
TRIGANO	TRIGANO AUTOROLLER	19	0	0	0	0	0	19
	TRIGANO CARIOCA 10	1	0	0	0	0	0	1
	TRIGANO CARIOCA 40	2	0	0	0	0	0	2

VEHICULES A MOTEUR

4. IMMATRICULATIONS DES VEHICULES A MOTEUR D'OCCASION MIS EN CIRCULATION
D'APRES LA MARQUE ET LE TYPE. 1 ER TRIMESTRE 2010

MARQUE	TYPE	voiture pour personne	autobus- autocar	véh. pour le transport de march.	tracteur	tracteur agricole	véhicule spécial	Total
	TRIGANO CARIOCA 5	1	0	0	0	0	0	1
	TRIGANO CIPRO GAR	1	0	0	0	0	0	1
	TRIGANO CORFU'GARAGE	1	0	0	0	0	0	1
	TRIGANO CORFU	3	0	0	0	0	0	3
	TRIGANO E603P	1	0	0	0	0	0	1
	TRIGANO E706	1	0	0	0	0	0	1
	TRIGANO ELITIS3060	1	0	0	0	0	0	1
	TRIGANO ELLIOT 40	1	0	0	0	0	0	1
	TRIGANO ELLIOT 40S	6	0	0	0	0	0	6
	TRIGANO EURO CAMP 2	2	0	0	0	0	0	2
	TRIGANO GRANDUCA	22	0	0	0	0	0	22
	TRIGANO GRANDUCA285P	1	0	0	0	0	0	1
	TRIGANO PEGASO	4	0	0	0	0	0	4
	TRIGANO PEGASO 707L	1	0	0	0	0	0	1
	TRIGANO RIVIERA	2	0	0	0	0	0	2
	TRIGANO RIVIERA GAR	1	0	0	0	0	0	1
	TRIGANO RIVIERA GTE	1	0	0	0	0	0	1
	TRIGANO SIRIO 599	1	0	0	0	0	0	1
TRIUMPH		11	0	0	0	0	0	11
	TRIUMPH GT6	1	0	0	0	0	0	1
	TRIUMPH SPITFIRE	17	0	0	0	0	0	17
	TRIUMPH STAG	2	0	0	0	0	0	2
	TRIUMPH TR2	1	0	0	0	0	0	1
	TRIUMPH TR250	2	0	0	0	0	0	2
	TRIUMPH TR3	3	0	0	0	0	0	3
	TRIUMPH TR4	3	0	0	0	0	0	3
	TRIUMPH TR6	6	0	0	0	0	0	6
	TRIUMPH TR7	5	0	0	0	0	0	5
TS		0	0	0	0	1	0	1
TVR		2	0	0	0	0	0	2
	TVR 3000M	2	0	0	0	0	0	2
	TVR CHIMAERA	1	0	0	0	0	0	1
	TVR TUSCAN	1	0	0	0	0	0	1
UNION		0	0	0	0	0	1	1
UTB		0	0	0	0	5	0	5
VALMET		0	0	0	0	6	0	6
VALPADANA		0	0	0	0	1	0	1
	VALPADANA 6500ARM	0	0	0	0	1	0	1
VALTRA		0	0	0	0	1	0	1
	VALTRA 3500-4F	0	0	0	0	1	0	1
	VALTRA A95-4	0	0	0	0	2	0	2
	VALTRA M130-4	0	0	0	0	1	0	1
	VALTRA N141	0	0	0	0	1	0	1
	VALTRA S230-4	0	0	0	0	1	0	1
	VALTRA T120	0	0	0	0	1	0	1
	VALTRA T160	0	0	0	0	1	0	1
	VALTRA T170-4	0	0	0	0	1	0	1
	VALTRA T191	0	0	0	0	1	0	1
VAN WAARDE		0	0	1	0	0	0	1
	VAN WAARDE RVW6000	0	0	1	0	0	0	1
VANCLEE		1	0	0	0	0	0	1
VANHOOL		0	33	1	0	0	0	34
	VAN HOOL 300/1	0	1	0	0	0	0	1
	VAN HOOL T915 ACRON	0	1	0	0	0	0	1
	VAN HOOL T91XAA3	0	1	0	0	0	0	1
	VAN HOOL TD927 ASTRO	0	7	0	0	0	0	7
VAUXHALL		1	0	0	0	0	0	1
	VAUXHALL CAVALIER	1	0	0	0	0	0	1
	VAUXHALL CORSA-C	2	0	0	0	0	0	2
	VAUXHALL CORSA	1	0	0	0	0	0	1
	VAUXHALL FRONTERA	1	0	0	0	0	0	1
	VAUXHALL VIVA	2	0	0	0	0	0	2
	VAUXHALL VX220	1	0	0	0	0	0	1
VAZ		1	0	0	0	0	0	1
	VAZ LADA 2121	1	0	0	0	0	0	1
VDL		0	2	0	0	0	0	2
	VDL SBR4005	0	2	0	0	0	0	2
VEENHUIS		0	0	0	0	0	1	1
VERVAET		0	0	0	0	0	5	5
VICON		0	0	0	0	0	3	3
	VOLKSWAGEN CABRIO	1	0	0	0	0	0	1
VIERZON		0	0	0	0	2	0	2
VO		2	0	0	0	0	0	2
VOLGA		1	0	0	0	0	0	1
VOLKSWAGEN		204	1	1078	0	0	3	1286
	VOLKSWAGEN 1200	49	0	0	0	0	0	49

VEHICULES A MOTEUR

4. IMMATRICULATIONS DES VEHICULES A MOTEUR D'OCCASION MIS EN CIRCULATION
D'APRES LA MARQUE ET LE TYPE. 1 ER TRIMESTRE 2010

MARQUE	TYPE	voiture pour personne	autobus- autocar	véh. pour le transport de march.	tracteur	tracteur agricole	véhicule spécial	Total
	VOLKSWAGEN 13	1	0	0	0	0	0	1
	VOLKSWAGEN 1300	55	0	0	0	0	0	55
	VOLKSWAGEN 1302	7	0	0	0	0	0	7
	VOLKSWAGEN 1302S	1	0	0	0	0	0	1
	VOLKSWAGEN 1303	6	0	0	0	0	0	6
	VOLKSWAGEN 1303S	7	0	0	0	0	0	7
	VOLKSWAGEN 1500	4	0	0	0	0	0	4
	VOLKSWAGEN 1600	10	0	0	0	0	0	10
	VOLKSWAGEN 181	1	0	0	0	0	0	1
	VOLKSWAGEN 22	1	0	0	0	0	0	1
	VOLKSWAGEN 23	1	0	1	0	0	0	2
	VOLKSWAGEN 251	0	0	2	0	0	0	2
	VOLKSWAGEN 253	2	0	0	0	0	0	2
	VOLKSWAGEN 2DF-AH	1	0	0	0	0	0	1
	VOLKSWAGEN 70AF	1	0	0	0	0	0	1
	VOLKSWAGEN 70X0B	1	0	0	0	0	0	1
	VOLKSWAGEN 9KVF	0	0	1	0	0	0	1
	VOLKSWAGEN BEETLE	2	0	0	0	0	0	2
	VOLKSWAGEN BORA	481	0	0	0	0	0	481
	VOLKSWAGEN BUGGY	1	0	0	0	0	0	1
	VOLKSWAGEN CADDY	233	0	254	0	0	0	487
	VOLKSWAGEN CALIFORNI	1	0	0	0	0	0	1
	VOLKSWAGEN CARAVELLE	1	0	0	0	0	0	1
	VOLKSWAGEN CRAFTER	1	0	68	0	0	0	69
	VOLKSWAGEN DERBY	1	0	0	0	0	0	1
	VOLKSWAGEN EOS	86	0	0	0	0	0	86
	VOLKSWAGEN FISHER	1	0	0	0	0	0	1
	VOLKSWAGEN FOX	200	0	0	0	0	0	200
	VOLKSWAGEN GOLF	9935	0	11	0	0	0	9946
	VOLKSWAGEN ILTIS	2	0	0	0	0	0	2
	VOLKSWAGEN JETTA	418	0	0	0	0	0	418
	VOLKSWAGEN KARMANN	3	0	0	0	0	0	3
	VOLKSWAGEN KEVER	5	0	0	0	0	0	5
	VOLKSWAGEN KG1300	1	0	0	0	0	0	1
	VOLKSWAGEN KG1600	1	0	0	0	0	0	1
	VOLKSWAGEN LT	2	0	45	0	0	0	47
	VOLKSWAGEN LT31	0	0	1	0	0	0	1
	VOLKSWAGEN LT35	0	0	3	0	0	0	3
	VOLKSWAGEN LUPO	337	0	0	0	0	0	337
	VOLKSWAGEN MULTIVAN	26	0	0	0	0	0	26
	VOLKSWAGEN NEWBEETLE	298	0	0	0	0	0	298
	VOLKSWAGEN PASSAT	2332	0	2	0	0	0	2334
	VOLKSWAGEN PASSAT CC	48	0	0	0	0	0	48
	VOLKSWAGEN PHAETON	13	0	0	0	0	0	13
	VOLKSWAGEN POLO	5308	0	13	0	0	0	5321
	VOLKSWAGEN RABBIT	1	0	0	0	0	0	1
	VOLKSWAGEN SCIROCCO	32	0	0	0	0	0	32
	VOLKSWAGEN SHARAN	627	0	1	0	0	0	628
	VOLKSWAGEN SPEEDSTER	1	0	0	0	0	0	1
	VOLKSWAGEN T3	1	0	0	0	0	0	1
	VOLKSWAGEN T4	50	0	1	0	0	0	51
	VOLKSWAGEN T5	1	0	1	0	0	0	2
	VOLKSWAGEN TIGUAN	68	0	1	0	0	0	69
	VOLKSWAGEN TIGUANVAN	0	0	2	0	0	0	2
	VOLKSWAGEN TOUAREG	223	0	93	0	0	0	316
	VOLKSWAGEN TOURAN	698	0	1	0	0	0	699
	VOLKSWAGEN TRANSPORT	118	0	240	0	0	0	358
	VOLKSWAGEN VARIAN	2	0	0	0	0	0	2
	VOLKSWAGEN VENTO	478	0	0	0	0	0	478
	VOLKSWAGENCALIFORNIA	11	0	0	0	0	0	11
	VW CALIFORNIA	1	0	0	0	0	0	1
	VW CORRADO	38	0	0	0	0	0	38
	VW SANTANA	1	0	0	0	0	0	1
	VW SCIROCCO	10	0	0	0	0	0	10
VOLVO	VOLVO	6	14	217	21	4	34	296
	VOLVO 142	1	0	0	0	0	0	1
	VOLVO 144	2	0	0	0	0	0	2
	VOLVO 164	1	0	0	0	0	0	1
	VOLVO 1800ES	1	0	0	0	0	0	1
	VOLVO 240	20	0	0	0	0	0	20
	VOLVO 244	4	0	0	0	0	0	4
	VOLVO 245	1	0	0	0	0	0	1

VEHICULES A MOTEUR

4. IMMATRICULATIONS DES VEHICULES A MOTEUR D'OCCASION MIS EN CIRCULATION
D'APRES LA MARQUE ET LE TYPE. 1 ER TRIMESTRE 2010

MARQUE	TYPE	voiture pour personne	autobus- autocar	véh. pour le transport de march.	tracteur	tracteur agricole	véhicule spécial	Total
	VOLVO 340	28	0	0	0	0	0	28
	VOLVO 343	3	0	0	0	0	0	3
	VOLVO 440	134	0	0	0	0	0	134
	VOLVO 460	78	0	0	0	0	0	78
	VOLVO 480	16	0	0	0	0	0	16
	VOLVO 66	1	0	0	0	0	0	1
	VOLVO 740	32	0	0	0	0	0	32
	VOLVO 745	1	0	0	0	0	0	1
	VOLVO 760	3	0	0	0	0	0	3
	VOLVO 850	124	0	0	0	0	0	124
	VOLVO 940	54	0	0	0	0	0	54
	VOLVO 960	5	0	0	0	0	0	5
	VOLVO AMAZONE	2	0	0	0	0	0	2
	VOLVO B12B	0	1	0	0	0	0	1
	VOLVO B7RLE	0	2	0	0	0	0	2
	VOLVO B9TL	0	1	0	0	0	0	1
	VOLVO C30	114	0	1	0	0	0	115
	VOLVO C303	0	0	1	0	0	0	1
	VOLVO C70	100	0	0	0	0	0	100
	VOLVO FE	0	0	5	0	0	0	5
	VOLVO FL	0	0	7	0	0	0	7
	VOLVO FL6	1	0	0	0	0	0	1
	VOLVO FL6 110	1	0	0	0	0	0	1
	VOLVO FM/FH	0	0	4	5	0	0	9
	VOLVO FMFH	0	0	51	49	0	0	100
	VOLVO FMFH E4	1	0	5	10	0	0	16
	VOLVO FMFH E5	0	0	4	60	0	0	64
	VOLVO P1300	5	0	0	0	0	0	5
	VOLVO P1800	2	0	0	0	0	0	2
	VOLVO S40	425	0	0	0	0	0	425
	VOLVO S60	201	0	0	0	0	0	201
	VOLVO S70	36	0	0	0	0	0	36
	VOLVO S80	193	0	0	0	0	0	193
	VOLVO S90	2	0	0	0	0	0	2
	VOLVO V40	454	0	0	0	0	0	454
	VOLVO V50	745	0	6	0	0	0	751
	VOLVO V70	475	0	2	0	0	0	477
	VOLVO V70DC	0	0	3	0	0	0	3
	VOLVO XC60	67	0	0	0	0	0	67
	VOLVO XC70	26	0	0	0	0	0	26
	VOLVO XC90	327	0	4	0	0	0	331
	VOLVO XC90DC	0	0	15	0	0	0	15
VW PORSCHE 914 6	VW PORSCHE 914	2	0	0	0	0	0	2
WACKER NEUSON		0	0	0	0	0	1	1
WARTBURG	WARTBURG TOURIST	1	0	0	0	0	0	1
WESTFALIA	WESTFALIA SVEN HEDIN	1	0	0	0	0	0	1
WESTFIELD	WESTFIELD MEGA BLADE	1	0	0	0	0	0	1
	WESTFIELD SE1	2	0	0	0	0	0	2
WHITE		0	0	0	0	2	0	2
WHITE OLIVER		0	0	0	0	3	0	3
WILLYS OVERLAND		9	0	2	0	0	0	11
	WILLYS JP	1	0	0	0	0	0	1
	WILLYS MB	1	0	0	0	0	0	1
WINTERSTEIGER		0	0	0	0	0	1	1
YALE		0	0	0	0	0	3	3
YAMAHA		0	0	0	0	19	30	49
	YAMAHA BRUIN 250	0	0	0	0	3	0	3
	YAMAHA BRUIN 350	0	0	0	0	6	0	6
	YAMAHA BRUIN 350F	0	0	0	0	10	0	10
	YAMAHA GRIZZLY	0	0	0	0	26	0	26
	YAMAHA KODIAK 400	0	0	0	0	3	0	3
	YAMAHA KODIAK 450	0	0	0	0	14	0	14
	YAMAHA RHINO660	0	0	0	0	4	0	4
YANMAR		0	0	0	0	3	3	6
YUGO	ZASTAVA 1100	1	0	0	0	0	0	1
ZETOR		0	0	0	0	17	0	17
	ZETOR PROXIMA	0	0	0	0	1	0	1
ZETTELMAYER		0	0	0	0	0	1	1
ZIMMER	ZIMMER GOLDEN SPIRIT	1	0	0	0	0	0	1

Accidents de la circulation

ACCIDENTS DE ROULAGE
ACCIDENTS DE ROULAGE SUR LA VOIE PUBLIQUE AVEC TUES OU BLESSES
EVOLUTION DANS LE TEMPS

CHIFFRES ANNUELS ET MENSUELS (3)	NOMBRE D'ACCIDENTS (2)			NOMBRE DE VICTIMES		
	AVEC TUES (1)	AVEC BLESSES GRAVES	AVEC BLESSES LEGERS	NOMBRE TOTAL DES DECEDES	BLESSES GRAVES	BLESSES LEGERS
	2	3	4	6	7	8
2005 (4)	997	6.277	42.039	1.089	7.272	58.114
2006 (4)	1.003	6.095	42.083	1.075	6.999	58.270
2007 (4)	1.006	6.144	42.665	1.071	6.997	58.847
2008	869	5.895	42.063	944	6.782	57.655
2007						
JANVIER	72	431	3.240	75	475	4.468
FEVRIER	72	414	3.034	75	476	4.222
MARS	79	503	3.509	89	573	4.840
AVRIL	92	573	3.729	95	647	5.166
MAI	78	549	3.799	86	622	5.194
JUIN	86	537	3.952	89	600	5.436
JUILLET	95	511	3.322	101	602	4.716
AOUT	81	542	3.516	88	626	4.845
SEPTEMBRE	79	588	3.785	82	662	5.218
OCTOBRE	90	517	3.901	95	586	5.342
NOVEMBRE	93	459	3.482	100	529	4.717
DECEMBRE	89	520	3.396	96	600	4.683
2008						
JANVIER	66	428	3.208	71	477	4.311
FEVRIER	68	455	3.348	74	523	4.559
MARS	67	461	3.166	76	538	4.396
AVRIL	64	453	3.521	69	525	4.914
MAI	78	554	4.144	83	660	5.683
JUIN	80	538	3.944	84	611	5.348
JUILLET	96	533	3.375	100	626	4.773
AOUT	84	501	3.231	90	578	4.523
SEPTEMBRE	64	533	3.784	70	615	5.105
OCTOBRE	71	556	3.861	82	630	5.237
NOVEMBRE	71	452	3.391	79	513	4.627
DECEMBRE	60	432	3.090	66	484	4.179

(1) Décédés sur place ou endéans les 30 jours suivant la date de l'accident.

(2) Un accident entre deux usagers de la route ou plus est considéré comme un seul accident. Seuls les accidents ayant eu lieu sur la voie publique et ayant fait des morts ou des blessés sont comptabilisés dans cette statistique.

(3) En raison des arrondis, le total des mois peut être différent du total de l'année.

(4) Des chiffres révisés.

Source : les parquets.

Informations

La Direction générale Statistique et Information économique relève du SPF Economie, PME, Classes moyennes et Energie. Une de nos missions est de répondre aux besoins des autorités, des entreprises et des citoyens par une information chiffrée sur la situation réelle du pays dans différents domaines d'actualité.

Où trouver l'information statistique et économique?

Sur nos sites Internet <http://statbel.fgov.be> (statistiques) et <http://economie.fgov.be> (économie)

Dans cinq grandes villes du pays, la Direction générale Statistique et Information économique met à la disposition du public :

- ◇ Des annuaires et des publications spécialisées ainsi qu'une sélection de disquettes et de cédéroms.
- ◇ Une salle de lecture où il est possible de consulter nos publications, ainsi que celles d'autres SPF ou d'institutions belges et internationales.

Toutes nos bibliothèques sont accessibles les jours ouvrables de 8h30 à 16h30 (Bxl) ou de 9h à 12h et de 13h à 16h (autres).

Bruxelles City Atrium C

Rue du Progrès 50, 1210 Bruxelles
 tél. 02/277.55.03 – 02/277.55.04 fax 02/277.55.19
 e-mail : info@economie.fgov.be

Train (B) : Gare du Nord
 Métro (M) : ligne 2, station Rogier
 Trams : 3, 52, 55, 56, 81, 90
 arrêts Rogier ou Nord
 Bus STIB : 38, 58, 61
 arrêts Rogier ou Nord
 Bus De Lijn : 318, 351, 358, 410, 526, 554
 arrêt Nord

Anvers

Italiëlei 124 - bus 85, 2000 Antwerpen
 tél. 03/229.07.00 fax 03/233.28.30
 e-mail : info.antwerpen@economie.fgov.be

Train (B) : Centraal Station
 Métro (M) : arrêt Opera
 Tram-Bus : accès facile (Fr. Rooseveltplaats)

Charleroi

Tour Biarent, Bd Audent 14/5, 6000 Charleroi
 tél. 02/277.80.37 fax 02/277.57.03
 e-mail : info.charleroi@economie.fgov.be

Train (B) : Charleroi Sud, 20 min depuis la gare (Place Buisset, Rue du Collège, Place Charles II, Boulevard Tirou, rue de la Montagne)

Bus : arrêt Tirou
 Autoroute : petite ceinture de Charleroi - sortie Gare du Sud

Gand

Gaston Crommenlaan 6 bus 901 ,9050 Gent
 tél. 02/277 86 96 fax 02/277 54 06
 e-mail : info.gent@economie.fgov.be

Train (B) : Gent St. Pieters
 Bus : Ligne 9 Mariakerke Driesdreef - Gentbrugge Groeningewijk, arrêt Ledeborg Gaston Crommenlaan
 Autoroute : accès aisé par autoroute E17 (sortie Gent-Centrum B401 / Ledeborg)

Liège

Bd de la Sauvenière 73-75, 4000 Liège
 tél. 02/277.55.78 fax 04/222.49.94
 e-mail : info.liege@economie.fgov.be

Train (B) : Gare des Guillemins ou Gare du Palais
 Tram-Bus : (Guillemins) 1 et 4 arrêt Sauvenière
 Parking (P) : Neujean (à 20 m - même trottoir)
 Mercure (en face)

Nous diffusons de nombreux produits qui donnent une image chiffrée de la réalité socio-économique belge.

Ces produits, repris dans notre catalogue, sont disponibles auprès de nos centres régionaux ou auprès de notre service de Documentation - vente de Bruxelles. Notre catalogue vous sera envoyé sur simple demande. (voir adresses ci-contre).

Vous trouverez également un extrait de nos données, ainsi que la liste de nos publications sur notre site Internet : <http://statbel.fgov.be>

Transport : autres publications

Parc des véhicules à moteur

Sur base du fichier des véhicules immatriculés au SPF Mobilité et Transports, la Direction générale Statistique et Information économique publie dans cette brochure différents tableaux illustrant la répartition provinciale de l'ensemble de notre parc automobile selon l'âge du véhicule, par catégorie (voiture privée, car, bus, véhicule utilitaire, tracteur, motocyclette, véhicule spécial) par marque et type de véhicule, ou par genre de carburant utilisé. Un tableau informe également sur la répartition par commune des différentes catégories de véhicules – *Annuelle*

Transport routier de marchandises

Cette brochure présente un aperçu général du transport routier belge dans ses traits les plus marquants. On y trouve des informations sur les transports routiers intérieurs et internationaux tantôt effectués pour compte propre, tantôt pour compte de tiers. La répartition est faite également selon le genre de véhicule, les régions de chargement et de déchargement, etc. – *Annuelle*

Quelques autres publications

Publications générales

Bulletin de statistique - *Internet*
Communiqué hebdomadaire - *Internet*

Territoire et environnement

Statistique de l'occupation du sol (*cd-rom*)
Aperçu Environnement - *Annuel*

Population

Ménages et noyaux familiaux - *Annuel*
Population totale au 1er janvier - *Annuel*

Société

Accidents de la circulation – *Annuel*
Enquête sur les budgets des ménages - *Annuel*

Économie et finances

Ventes de biens immobiliers – *Annuel*

Agriculture

Recensement agricole et horticole au 15 mai –
Annuel

Industrie

Production industrielle et construction -
Mensuel

Commerce, services et transports

Commerce intérieur – *Annuel*
Compendium Société de l'information - *Annuel*



Achévé d'imprimer
par l'imprimerie de la
Direction générale Statistique
et Information économique
B-1000 Bruxelles

Décembre 2010