

Transport

Statistiques mensuelles

La Direction générale Statistique et Information économique propose des informations statistiques impartiales. Les informations sont diffusées conformément à la loi, notamment pour ce qui concerne leur confidentialité.

Nous classons les statistiques en huit domaines :

- Généralités
- Territoire et environnement
- Population
- Société
- Économie et finances
- Agriculture et activités assimilées
- Industrie
- Services, commerce et transports

Tous droits de traduction, d'adaptation, de reproduction par tous procédés, y compris la photographie et le microfilm sont soumis à autorisation préalable de la Direction générale Statistique et Information économique. Toutefois, la citation de courts extraits, à titre explicatif ou justificatif, dans un article, un compte-rendu ou un livre, est autorisée moyennant indication claire et précise de la source.

Éditeur responsable : A. Versonnen

© 2009, **SPF ECONOMIE**

DIRECTION GENERALE STATISTIQUE ET INFORMATION ECONOMIQUE | éditeur

B-1000 Bruxelles – 44 rue de Louvain

Transport

Statistiques mensuelles

Janvier 2009

Sommaire

Activité des ports maritimes

Nombre et tonnage (en 1 000 tonneaux de jaugeage bruts) des navires de mer entrés jusqu'en juin 2008	3
Nombre et tonnage (en 1 000 tonneaux de jaugeage bruts) des navires de mer sortis jusqu'en juin 2008	5
Graphique: Nombre de navires de mer entrés et sortis dans tous les ports belges	7
Nombre et tonnage des marchandises(en 1 000 tonnes) selon le type de chargement des navires de mer entrés jusqu'en juin 2008	9
Nombre et tonnage des marchandises(en 1 000 tonnes) selon le type de chargement des navires de mer sortis jusqu'en juin 2008	13
Graphique: Evolution du tonnage (en 1 000 tonnes) et répartition du tonnage (en %) de marchandise selon le type de chargement des navires de mer entrés dans tous les ports belges	17
Graphique: Evolution du tonnage (en 1 000 tonnes) et répartition du tonnage (en %) de marchandise selon le type de chargement des navires de mer sortis dans tous les ports belges	18

Navigation intérieure

Évolution dans le temps jusqu'en décembre 2006

1A. Répartition du transport par voie navigable d'après l'export, l'import, le transit et le trafic intérieur (en 1 000 tonnes et 1 000 000 tonnes-km)	20
1B. Activité d'après la nature des marchandises transportées (nomenclature N.S.T.) (en 1 000 tonnes)	22
1C. Activité sur les voies navigables (chiffres par bassin en 1 000 000 tonnes-km)	24

Transport par rail

Société Nationale des Chemins de Fer belges

1A. Trafic de voyageurs – Chiffres totaux jusqu'en septembre 2008	26
1B. Trafic commercial de marchandises – Chiffres totaux jusqu'en octobre 2008	27
2. Répartition selon la nature des marchandises pour le mois d'octobre 2008	28

Navigation aérienne

1A. Évolution dans le temps pour des aéroports belges jusqu'en septembre 2008	33
1B. Provenances et destinations principales – septembre 2008	36

Véhicules à moteur

1A. Véhicules à moteur neufs mis en circulation Évolution dans le temps jusqu'en décembre 2008	39
1B. Véhicules à moteur d'occasion mis en circulation Évolution dans le temps jusqu'en décembre 2008	40
2A. Véhicules à moteur neufs mis en circulation – décembre 2008	41
2B. Véhicules à moteur d'occasion mis en circulation – décembre 2008	41

3. Immatriculations des véhicules à moteur neufs mis en circulation d'après la marque et le type, 4 ^{ème} trimestre 2008.....	42
4. Immatriculations des véhicules à moteur d'occasion mis en circulation d'après la marque et le type, 4 ^{ème} trimestre 2008	68

Accidents de la circulation

Accidents de roulage sur la voie publique avec tués et/ou blessés

1. Évolution dans le temps jusqu'en décembre 2007	107
---	-----

Signes conventionnels

Les renseignements ne sont pas disponibles	..
0 ou inférieur à la moitié de l'unité utilisée	-
0 ou inférieur à la moitié de l'unité utilisée	0
Chiffres provisoires	(*)

Activité des ports maritimes

Activité des ports maritimes

Nombre et tonnage des navires de mer entrés (en 1 000 tonneaux de jaugeage bruts)

Année ou mois	Tous les ports belges (1)				Anvers			
	Chargés		Sur lest		Chargés		Sur lest	
	Nombre	Tonnage	Nombre	Tonnage	Nombre	Tonnage	Nombre	Tonnage
2002	25.472	392.228	6.036	54.877	10.000	173.848	4.362	41.622
2003	24.022	370.782	5.887	56.252	10.027	179.381	4.152	41.775
2004	24.291	403.459	5.563	48.182	10.754	202.655	4.111	34.971
2005	24.712	423.818	6.073	54.046	11.176	217.969	4.992	43.574
2006	24.456	443.800	5.550	43.542	11.345	230.960	4.384	33.681
2007	25.293	484.008	6.133	52.774	11.900	250.745	4.792	38.245
2008								
1	2.088	39.614	475	3.953	1.018	21.348	361	2.634
2	2.033	38.969	532	4.417	944	20.232	385	2.895
3	2.052	40.233	532	4.409	980	21.077	381	3.160
4	2.132	41.304	554	4.587	1.004	21.596	404	3.123
5	2.177	41.939	588	4.777	1.026	21.591	459	3.682
6	2.132	41.174	518	4.711	1.032	21.871	382	3.457

Année ou mois	Bruges - Zeebrugge				Gand (y compris Zelzate)			
	Chargés		Sur lest		Chargés		Sur lest	
	Nombre	Tonnage	Nombre	Tonnage	Nombre	Tonnage	Nombre	Tonnage
2002	9.065	157.226	1.012	11.972	1.876	24.659	1.018	3.674
2003	7.239	123.308	1.136	14.140	2.044	26.739	1.058	3.927
2004	6.689	133.894	937	13.166	2.094	27.348	980	3.221
2005	7.653	149.428	904	10.196	1.954	26.751	928	3.626
2006	7.806	159.113	1.001	10.073	2.058	29.068	1.011	3.540
2007	8.362	181.741	1.118	15.306	2.143	28.604	1.033	3.466
2008								
1	659	14.147	81	1.281	178	2.350	96	267
2	669	14.070	86	1.401	177	2.286	103	318
3	680	14.543	110	1.201	178	2.396	111	398
4	714	15.279	107	1.341	195	2.618	96	328
5	746	16.146	105	1.149	213	2.833	102	387
6	725	15.502	100	1.167	217	2.488	91	331

(1) excepté les mouvements entre les ports belges

Source : Déclaration générale à l'entrée de navires, Gemeentelijk Havenbedrijf Antwerpen, Havenbestuur Brugge-Zeebrugge, Haven Oostende, Havenbedrijf Gent

Activité des ports maritimes

Nombre et tonnage des navires de mer entrés (en 1 000 tonneaux de jaugeage bruts) - suite et fin

Année ou mois	Ostende				Nieuwpoort			
	Chargés		Sur lest		Chargés		Sur lest	
	Nombre	Tonnage	Nombre	Tonnage	Nombre	Tonnage	Nombre	Tonnage
2002	4.253	36.120	75	224	487	461	2	2
2003	4.582	40.989	88	363	420	381	1	1
2004	4.624	40.923	75	524	405	361	3	2
2005	4.819	35.461	1	0	367	321	2	2
2006	4.578	33.914	53	82	427	369	0	0
2007	4.644	34.998	51	56	491	445	0	0
2008								
1	353	2.740	1	0	48	40	0	0
2	370	2.790	11	28	50	72	0	0
3	366	2.753	10	2	24	20	0	0
4	366	2.835	33	22	48	41	0	0
5	357	2.740	61	86	57	75	0	0
6	350	2.578	73	42	44	51	0	0

Année ou mois	Bruxelles (y compris Bassin Industriel)				Liège			
	Chargés		Sur lest		Chargés		Sur lest	
	Nombre	Tonnage	Nombre	Tonnage	Nombre	Tonnage	Nombre	Tonnage
2002	204	537	67	190	62	97	95	139
2003	214	540	75	191	79	124	82	119
2004	220	596	60	167	76	122	77	118
2005	234	671	48	152	83	129	40	62
2006	252	701	57	147	70	122	63	100
2007	312	908	63	181	42	69	113	185
2008								
1	3	5	1	3	2	3	8	14
2	1	2	0	0	2	3	11	18
3	0	0	0	0	2	3	12	20
4	2	3	0	0	1	1	14	23
5	1	2	1	3	1	2	16	26
6	3	6	0	0	4	6	10	17

Activité des ports maritimes

Nombre et tonnage des navires de mer sortis (en 1 000 tonneaux de jaugeage bruts)

Année ou mois	Tous les ports belges (1)				Anvers			
	Chargés		Sur lest		Chargés		Sur lest	
	Nombre	Tonnage	Nombre	Tonnage	Nombre	Tonnage	Nombre	Tonnage
2002	23.212	365.521	6.580	74.340	10.364	165.583	4.296	51.567
2003	21.631	342.931	6.502	71.749	10.196	172.735	4.374	49.597
2004	21.427	368.382	6.760	76.574	9.912	184.025	5.021	56.165
2005	21.046	352.322	7.296	79.676	10.086	193.826	5.879	64.793
2006	20.873	364.336	7.950	95.237	10.432	208.041	6.158	70.828
2007	21.896	401.615	8.448	103.350	11.246	229.666	6.475	76.492
2008								
1	1.729	32.278	749	9.518	920	18.772	563	6.918
2	1.763	31.601	681	8.446	901	18.427	513	6.331
3	1.806	33.095	707	8.677	924	19.305	515	5.948
4	1.839	34.013	791	9.917	924	19.396	610	7.159
5	1.890	34.769	733	9.374	1.009	20.521	539	6.602
6	1.834	34.596	722	8.813	953	19.664	536	6.519

Année ou mois	Bruges - Zeebrugge				Gand (y compris Zelzate)			
	Chargés		Sur lest		Chargés		Sur lest	
	Nombre	Tonnage	Nombre	Tonnage	Nombre	Tonnage	Nombre	Tonnage
2002	7.632	152.789	2.380	17.364	1.517	12.428	1.398	15.911
2003	5.822	117.409	2.475	18.620	1.574	13.253	1.552	16.910
2004	5.938	132.660	1.733	15.721	1.461	13.192	1.613	16.909
2005	6.736	146.848	1.833	12.656	1.512	16.122	1.364	14.267
2006	6.774	154.283	2.097	14.763	1.476	14.603	1.569	17.977
2007	7.081	179.237	2.419	17.858	1.485	14.146	1.679	17.774
2008								
1	536	14.131	221	1.768	121	1.116	140	1.599
2	556	13.984	195	1.443	148	1.254	136	1.348
3	559	13.666	234	2.107	151	1.216	129	1.574
4	592	14.788	219	1.726	148	1.320	154	1.662
5	616	15.461	242	1.858	143	1.342	159	1.780
6	572	15.318	248	1.513	136	1.183	166	1.705

(1) excepté les mouvements entre les ports belges

Activité des ports maritimes

Nombre et tonnage des navires de mer sortis (en 1 000 tonneaux de jaugeage bruts) - suite et fin

Année ou mois	Ostende				Nieuwpoort			
	Chargés		Sur lest		Chargés		Sur lest	
	Nombre	Tonnage	Nombre	Tonnage	Nombre	Tonnage	Nombre	Tonnage
2002	3.526	34.853	821	1.586	1	1	488	462
2003	3.874	39.835	772	1.520	0	0	398	361
2004	4.131	40.228	517	1.251	1	1	401	353
2005	4.245	34.264	576	1.205	0	0	371	325
2006	3.993	32.592	638	1.405	0	0	422	365
2007	4.164	33.872	531	1.182	0	0	487	441
2008								
1	318	2.651	36	89	0	0	48	40
2	324	2.679	57	139	0	0	48	71
3	333	2.673	43	81	0	0	25	21
4	324	2.716	75	141	0	0	46	39
5	310	2.599	108	228	0	0	57	73
6	306	2.437	117	182	0	0	45	55

Année ou mois	Bruxelles (y compris Bassin Industriel)				Liège			
	Chargés		Sur lest		Chargés		Sur lest	
	Nombre	Tonnage	Nombre	Tonnage	Nombre	Tonnage	Nombre	Tonnage
2002	81	240	202	501	150	224	10	17
2003	77	234	206	514	151	230	14	24
2004	90	250	194	517	130	199	14	21
2005	84	311	196	568	93	154	31	60
2006	75	273	183	535	112	180	24	35
2007	106	356	197	612	128	212	10	13
2008								
1	0	0	0	0	9	16	0	0
2	0	0	0	0	16	26	0	0
3	2	3	0	0	13	21	1	2
4	0	0	0	0	14	23	0	0
5	0	0	0	0	18	30	0	0
6	0	0	0	0	11	18	1	2

Activité des ports maritimes

Nombre de navires de mer entrés dans tous les ports belges

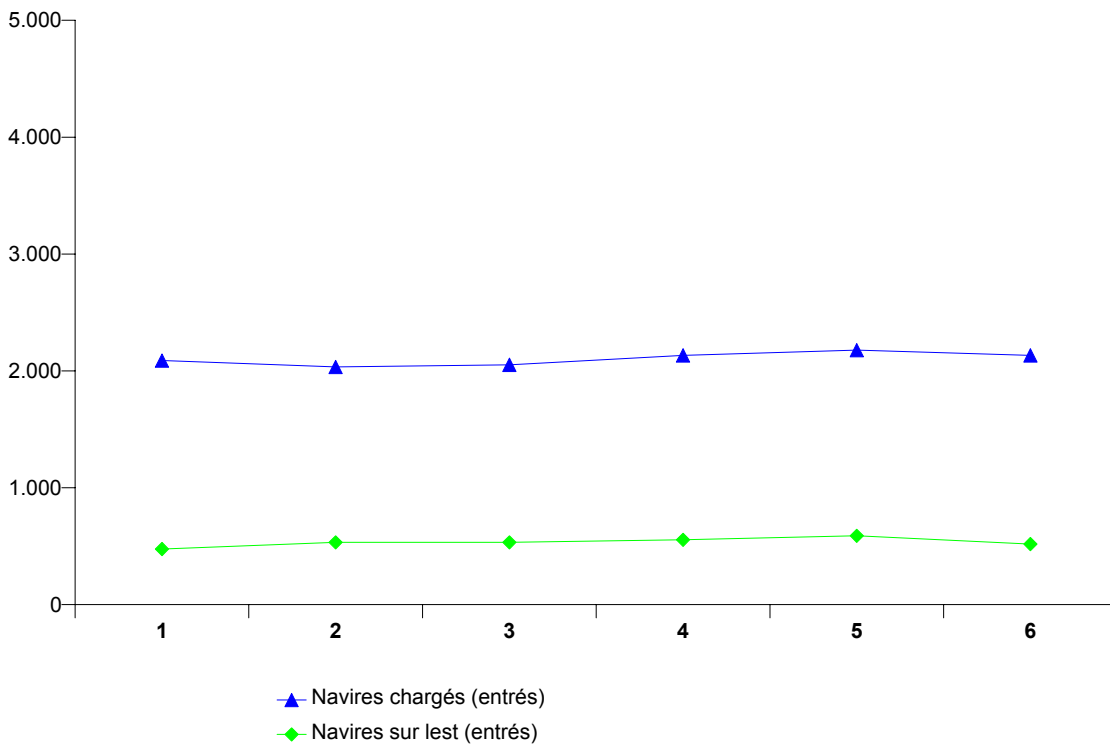

Nombre de navires de mer sortis dans tous les ports belges

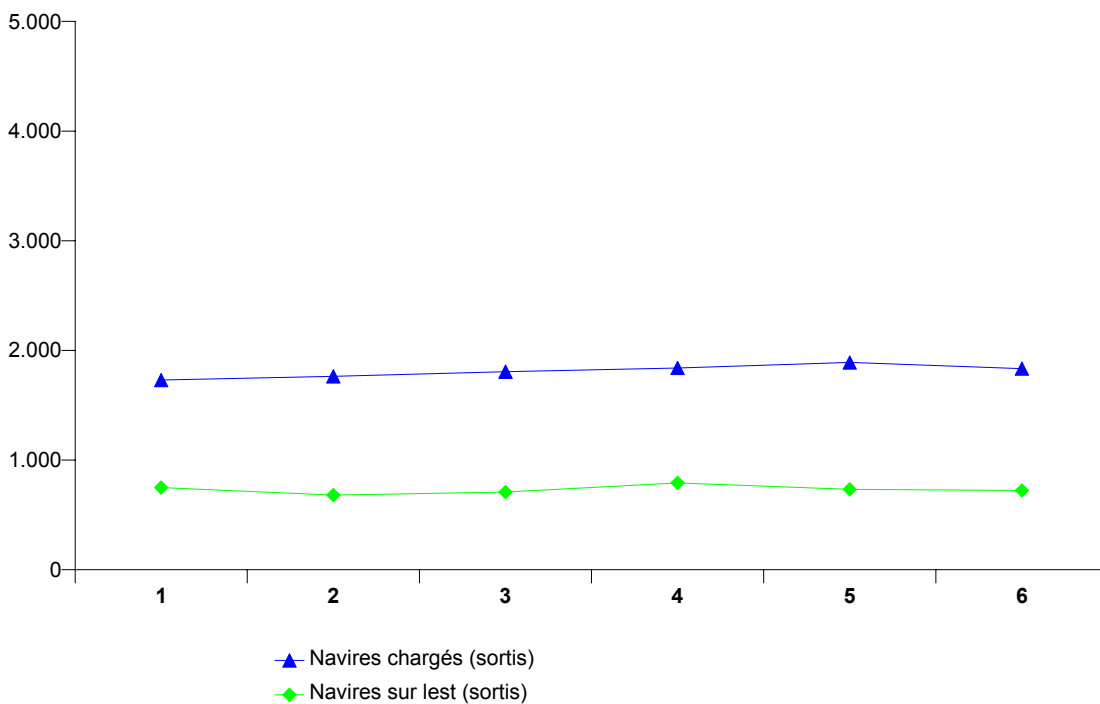

Activité des ports maritimes

Nombre et tonnage de marchandises (en 1 000 tonnes) selon le type de chargement des navires de mer entrés

Tous les ports belges (3)

Année ou mois	Vrac liquide	Vrac sec	Conteneurs		Roro	
	Poids	Poids	Nombre (1)	Poids	Nombre (2)	Poids
2002	28.783	37.263	3.037.039	24.337	1.114.415	4.141
2003	29.647	32.886	3.191.049	27.564	1.164.617	4.180
2004	28.069	34.749	3.470.202	29.383	1.584.970	5.646
2005	32.516	34.964	3.790.127	29.889	1.864.953	8.467
2006	34.192	37.639	4.082.058	33.667	2.120.060	9.065
2007	32.457	37.070	4.775.309	41.093	2.349.916	9.872
2008						
1	2.957	3.271	295.177	3.509	229.337	815
2	2.791	3.281	280.310	3.449	241.341	857
3	2.795	3.085	314.561	3.704	240.070	858
4	2.778	3.600	318.950	4.002	248.186	880
5	2.578	3.827	320.321	4.131	250.848	851
6	3.037	3.615	323.301	3.833	231.167	795

Anvers

Année ou mois	Vrac liquide	Vrac sec	Conteneurs		Roro	
	Poids	Poids	Nombre (1)	Poids	Nombre (2)	Poids
2002	21.505	18.420	2.343.775	16.495	223.623	316
2003	22.598	15.970	2.642.338	21.749	85.098	175
2004	22.944	18.686	2.920.323	23.849	225.308	1.068
2005	26.112	20.100	3.151.911	24.554	354.921	1.878
2006	26.788	18.931	3.338.769	27.591	407.373	1.887
2007	25.593	17.938	3.859.541	34.278	465.198	2.101
2008						
1	2.234	1.765	251.692	2.958	81.918	177
2	2.251	1.631	233.074	2.881	85.204	175
3	2.187	1.593	260.624	3.130	84.138	174
4	2.200	1.963	262.061	3.408	88.592	186
5	1.943	1.854	266.584	3.567	92.146	182
6	2.338	1.909	268.148	3.285	78.974	168

(1) en EVP

(2) en unités ro-ro

(3) exceptés les mouvements entre les ports belges

Source : Déclaration générale et formulaire de déclaration pour transport par conteneur et unités ro-ro (directive 95/64/CE) à l'entrée de navires, Gemeentelijk Havenbedrijf Antwerpen, Havenbestuur Brugge-Zeebrugge, Haven Oostende, Havenbedrijf Gent

Note: Le poids de la cargaison est considéré y compris les emballages, mais sans la tare des véhicules, conteneurs, unités ro-ro et unités navigantes.

Activité des ports maritimes

Nombre et tonnage de marchandises (en 1 000 tonnes) selon le type de chargement des navires de mer entrés (suite)

Bruges - Zeebrugge

Année ou mois	Vrac liquide	Vrac sec	Conteneurs		Roro	
	Poids	Poids	Nombre (1)	Poids	Nombre (2)	Poids
2002	4.012	1.704	653.075	7.631	679.679	2.490
2003	3.761	1.608	489.356	5.476	861.756	2.538
2004	2.680	1.631	501.279	5.168	1.143.137	2.794
2005	3.228	1.693	594.468	5.003	1.268.083	3.552
2006	4.626	1.829	693.923	5.795	1.372.460	3.895
2007	3.927	1.982	858.432	6.516	1.557.065	4.254
2008						
1	440	125	75.930	522	122.742	337
2	302	141	76.995	543	128.443	364
3	228	118	75.483	548	130.649	365
4	405	137	78.461	569	135.260	386
5	309	239	79.878	540	134.610	374
6	348	253	73.931	523	128.972	357

Gand (y compris Zelzate)

Année ou mois	Vrac liquide	Vrac sec	Conteneurs		Roro	
	Poids	Poids	Nombre (1)	Poids	Nombre (2)	Poids
2002	2.353	14.687	11.801	90	93.916	579
2003	2.397	13.018	20.568	173	103.560	596
2004	1.811	12.450	31.568	158	94.602	660
2005	2.356	11.259	17.445	152	104.317	696
2006	1.986	14.863	13.893	61	199.804	1.050
2007	2.083	15.132	25.773	85	184.394	1.069
2008						
1	197	1.227	2.303	8	13.582	88
2	145	1.319	2.339	7	16.695	95
3	295	1.228	2.031	7	13.182	82
4	136	1.300	2.540	7	13.351	89
5	230	1.549	2.370	7	13.006	88
6	306	1.289	2.261	7	12.841	77

(1) en EVP

(2) en unités ro-ro

Source : Déclaration générale et formulaire de déclaration pour transport par conteneur et unités ro-ro (directive 95/64/CE) à l'entrée de navires, Gemeentelijk Havenbedrijf Antwerpen, Havenbestuur Brugge-Zeebrugge, Haven Oostende, Havenbedrijf Gent

Note: Le poids de la cargaison est considéré y compris les emballages, mais sans la tare des véhicules, conteneurs, unités ro-ro et unités navigantes.

Activité des ports maritimes

Nombre et tonnage de marchandises (en 1 000 tonnes) selon le type de chargement des navires de mer entrés (suite)

Ostende

Année ou mois	Vrac liquide	Vrac sec	Conteneurs		Roro	
	Poids	Poids	Nombre (1)	Poids	Nombre (2)	Poids
2002	261	1.464	28.218	118	116.553	755
2003	233	1.395	38.349	162	114.130	870
2004	25	1.081	43.317	198	121.923	1.124
2005	70	992	34.385	180	137.632	2.341
2006	94	968	35.358	219	140.423	2.234
2007	29	911	30.840	204	143.259	2.449
2008						
1	2	61	2.687	20	11.095	212
2	10	76	2.138	18	10.999	221
3	2	69	2.243	19	12.101	238
4	3	102	2.181	19	10.983	219
5	12	76	2.091	17	11.086	207
6	9	71	2.172	18	10.380	193

Nieuwpoort

Année ou mois	Vrac liquide	Vrac sec	Conteneurs		Roro	
	Poids	Poids	Nombre (1)	Poids	Nombre (2)	Poids
2002	-	596	-	-	-	-
2003	-	500	5	0	-	-
2004	-	494	-	-	-	-
2005	-	440	-	-	-	-
2006	-	512	-	-	-	-
2007	-	588	-	-	-	-
2008						
1	-	58	-	-	-	-
2	-	60	-	-	-	-
3	-	29	-	-	-	-
4	-	58	-	-	-	-
5	-	68	-	-	-	-
6	-	52	-	-	-	-

(1) en EVP

(2) en unités ro-ro

Source : Déclaration générale et formulaire de déclaration pour transport par conteneur et unités ro-ro (directive 95/64/CE) à l'entrée de navires, Gemeentelijk Havenbedrijf Antwerpen, Havenbestuur Brugge-Zeebrugge, Haven Oostende, Havenbedrijf Gent

Note: Le poids de la cargaison est considéré y compris les emballages, mais sans la tare des véhicules, conteneurs, unités ro-ro et unités navigantes.

Activité des ports maritimes

Nombre et tonnage de marchandises (en 1 000 tonnes) selon le type de chargement des navires de mer entrés (suite et fin)

Bruxelles (y compris Bassin Industriel)

Année ou mois	Vrac liquide	Vrac sec	Conteneurs		Roro	
	Poids	Poids	Nombre (1)	Poids	Nombre (2)	Poids
2002	249	214	170	2	644	1
2003	239	247	437	6	73	1
2004	271	306	674	9	-	-
2005	329	303	-	-	-	-
2006	262	431	116	1	-	-
2007	359	497	723	9	-	-
2008						
1	-	3	-	-	-	-
2	-	-	-	-	-	-
3	-	-	-	-	-	-
4	-	-	-	-	-	-
5	-	-	-	-	-	-
6	-	4	-	-	-	-

Liège

Année ou mois	Vrac liquide	Vrac sec	Conteneurs		Roro	
	Poids	Poids	Nombre (1)	Poids	Nombre (2)	Poids
2002	-	80	-	-	-	-
2003	-	109	-	-	-	-
2004	10	77	-	-	-	-
2005	0	111	-	-	-	-
2006	-	86	-	-	-	-
2007	-	7	-	-	-	-
2008						
1	-	-	-	-	-	-
2	-	0	-	-	-	-
3	-	-	-	-	-	-
4	-	-	-	-	-	-
5	-	0	-	-	-	-
6	-	0	-	-	-	-

(1) en EVP

(2) en unités ro-ro

Source : Déclaration générale et formulaire de déclaration pour transport par conteneur et unités ro-ro (directive 95/64/CE) à l'entrée de navires, Gemeentelijk Havenbedrijf Antwerpen, Havenbestuur Brugge-Zeebrugge, Haven Oostende, Havenbedrijf Gent

Note: Le poids de la cargaison est considéré y compris les emballages, mais sans la tare des véhicules, conteneurs, unités ro-ro et unités navigantes.

Activité des ports maritimes

Nombre et tonnage de marchandises (en 1 000 tonnes) selon le type de chargement des navires de mer sortis

Tous les ports belges (3)

Année ou mois	Vrac liquide	Vrac sec	Conteneurs		Roro	
	Poids	Poids	Nombre (1)	Poids	Nombre (2)	Poids
2002	9.787	8.528	3.277.891	34.318	1.756.949	5.807
2003	12.175	8.498	3.576.296	39.516	1.621.533	6.204
2004	11.639	7.907	3.771.152	42.011	2.008.952	7.708
2005	12.913	8.647	4.082.836	44.956	2.303.360	10.583
2006	13.293	8.962	4.342.635	48.134	2.541.226	11.891
2007	16.461	8.418	5.066.088	54.316	2.760.683	13.036
2008						
1	1.169	727	309.020	4.338	206.544	1.062
2	1.252	787	319.525	4.600	231.853	1.091
3	1.212	820	344.847	4.918	247.672	1.129
4	1.140	668	343.091	4.971	246.804	1.158
5	1.055	748	332.091	5.362	248.704	1.103
6	1.359	731	352.817	5.271	241.885	1.072

Anvers

Année ou mois	Vrac liquide	Vrac sec	Conteneurs		Roro	
	Poids	Poids	Nombre (1)	Poids	Nombre (2)	Poids
2002	8.899	6.573	2.433.376	24.041	512.469	641
2003	11.186	6.806	2.803.100	30.133	414.387	703
2004	10.506	6.461	3.071.613	33.580	564.756	1.363
2005	10.732	6.589	3.331.994	36.677	644.811	1.799
2006	10.952	6.682	3.492.116	38.738	653.319	1.962
2007	13.675	6.274	4.070.646	43.819	740.395	2.434
2008						
1	947	546	245.936	3.520	60.288	210
2	1.007	557	255.915	3.704	62.111	206
3	973	611	280.819	3.984	69.379	224
4	986	442	281.333	4.042	72.208	249
5	830	509	273.354	4.459	77.970	237
6	1.111	544	289.828	4.291	71.482	214

(1) en EVP

(2) en unités ro-ro

(3) exceptés les mouvements entre les ports belges

Source : Déclaration générale et formulaire de déclaration pour transport par conteneur et unités ro-ro (directive 95/64/CE) à la sortie de navires, Gemeentelijk Havenbedrijf Antwerpen, Havenbestuur Brugge-Zeebrugge, Haven Oostende, Havenbedrijf Gent

Note: Le poids de la cargaison est considéré y compris les emballages, mais sans la tare des véhicules, conteneurs, unités ro-ro et unités navigantes.

Activité des ports maritimes

Nombre et tonnage de marchandises (en 1 000 tonnes) selon le type de chargement des navires de mer sortis (suite)

Bruges - Zeebrugge

Année ou mois	Vrac liquide	Vrac sec	Conteneurs		Roro	
	Poids	Poids	Nombre (1)	Poids	Nombre (2)	Poids
2002	3	65	756.869	9.229	1.119.910	3.721
2003	28	75	615.156	7.416	1.082.181	3.693
2004	424	32	612.234	7.349	1.314.062	4.370
2005	936	26	680.378	7.602	1.514.481	5.470
2006	1.270	33	796.932	8.692	1.627.817	5.811
2007	1.650	27	935.015	9.756	1.757.518	6.114
2008						
1	155	0	83.894	750	124.881	462
2	146	2	84.833	830	150.233	498
3	131	2	83.094	870	158.205	509
4	104	4	83.034	857	153.311	517
5	121	3	83.454	836	149.943	502
6	120	3	82.740	901	150.508	498

Gand (y compris Zelzate)

Année ou mois	Vrac liquide	Vrac sec	Conteneurs		Roro	
	Poids	Poids	Nombre (1)	Poids	Nombre (2)	Poids
2002	676	1.607	58.359	748	975	1
2003	823	1.370	117.719	1.492	441	2
2004	569	1.211	46.740	589	2.077	10
2005	989	1.796	21.327	261	3.608	11
2006	831	1.997	19.046	147	118.602	791
2007	903	1.834	29.460	224	113.994	841
2008						
1	41	165	2.712	21	8.028	71
2	68	217	2.952	21	7.327	69
3	87	192	2.340	19	7.084	63
4	47	207	3.072	27	9.078	73
5	93	212	2.942	24	9.036	74
6	94	163	2.694	36	8.090	64

(1) en EVP

(2) en unités ro-ro

Source : Déclaration générale et formulaire de déclaration pour transport par conteneur et unités ro-ro (directive 95/64/CE) à la sortie de navires, Gemeentelijk Havenbedrijf Antwerpen, Havenbestuur Brugge-Zeebrugge, Haven Oostende, Havenbedrijf Gent

Note: Le poids de la cargaison est considéré y compris les emballages, mais sans la tare des véhicules, conteneurs, unités ro-ro et unités navigantes.

Activité des ports maritimes

Nombre et tonnage de marchandises (en 1 000 tonnes) selon le type de chargement des navires de mer sortis (suite)

Ostende

Année ou mois	Vrac liquide	Vrac sec	Conteneurs		Roro	
	Poids	Poids	Nombre (1)	Poids	Nombre (2)	Poids
2002	2	8	29.018	296	123.024	1.442
2003	3	3	39.806	468	124.524	1.807
2004	2	25	40.050	484	128.057	1.965
2005	0	0	34.473	416	140.460	3.303
2006	0	0	34.401	555	141.488	3.327
2007	0	0	30.246	508	148.776	3.647
2008						
1	0	0	2.598	47	13.347	319
2	0	0	2.361	45	12.182	317
3	0	0	2.540	45	13.004	333
4	0	0	2.430	45	12.207	318
5	0	0	2.343	43	11.755	289
6	0	0	2.351	44	11.805	296

Nieuwpoort

Année ou mois	Vrac liquide	Vrac sec	Conteneurs		Roro	
	Poids	Poids	Nombre (1)	Poids	Nombre (2)	Poids
2002	-	1	-	-	-	-
2003	-	0	0	0	-	-
2004	-	1	-	-	-	-
2005	-	0	-	-	-	-
2006	-	0	-	-	-	-
2007	-	0	-	-	-	-
2008						
1	-	0	-	-	-	-
2	-	0	-	-	-	-
3	-	0	-	-	-	-
4	-	0	-	-	-	-
5	-	0	-	-	-	-
6	-	0	-	-	-	-

(1) en EVP

(2) en unités ro-ro

Source : Déclaration générale et formulaire de déclaration pour transport par conteneur et unités ro-ro (directive 95/64/CE) à la sortie de navires, Gemeentelijk Havenbedrijf Antwerpen, Havenbestuur Brugge-Zeebrugge, Haven Oostende, Havenbedrijf Gent

Note: Le poids de la cargaison est considéré y compris les emballages, mais sans la tare des véhicules, conteneurs, unités ro-ro et unités navigantes.

Activité des ports maritimes

Nombre et tonnage de marchandises (en 1 000 tonnes) selon le type de chargement des navires de mer sortis (suite et fin)

Bruxelles (y compris Bassin Industriel)

Année ou mois	Vrac liquide	Vrac sec	Conteneurs		Roro	
	Poids	Poids	Nombre (1)	Poids	Nombre (2)	Poids
2002	113	74	269	3	571	1
2003	63	63	515	7	0	0
2004	66	55	701	9	-	-
2005	139	72	-	-	-	-
2006	105	68	141	2	-	-
2007	90	96	722	9	-	-
2008						
1	-	0	-	-	-	-
2	-	-	-	-	-	-
3	-	-	-	-	-	-
4	-	-	-	-	-	-
5	-	-	-	-	-	-
6	-	0	-	-	-	-

Liège

Année ou mois	Vrac liquide	Vrac sec	Conteneurs		Roro	
	Poids	Poids	Nombre (1)	Poids	Nombre (2)	Poids
2002	-	9	-	-	-	-
2003	-	8	-	-	-	-
2004	0	8	-	-	-	-
2005	7	20	-	-	-	-
2006	-	1	-	-	-	-
2007	-	6	-	-	-	-
2008						
1	-	-	-	-	-	-
2	-	2	-	-	-	-
3	-	-	-	-	-	-
4	-	-	-	-	-	-
5	-	2	-	-	-	-
6	-	1	-	-	-	-

(1) en EVP

(2) en unités ro-ro

Source : Déclaration générale et formulaire de déclaration pour transport par conteneur et unités ro-ro (directive 95/64/CE) à la sortie de navires, Gemeentelijk Havenbedrijf Antwerpen, Havenbestuur Brugge-Zeebrugge, Haven Oostende, Havenbedrijf Gent

Note: Le poids de la cargaison est considéré y compris les emballages, mais sans la tare des véhicules, conteneurs, unités ro-ro et unités navigantes.

Activité des ports maritimes

Evolution du tonnage de marchandises (en 1 000 tonnes) selon le type de chargement des navires de mer entrés dans tous les ports belges

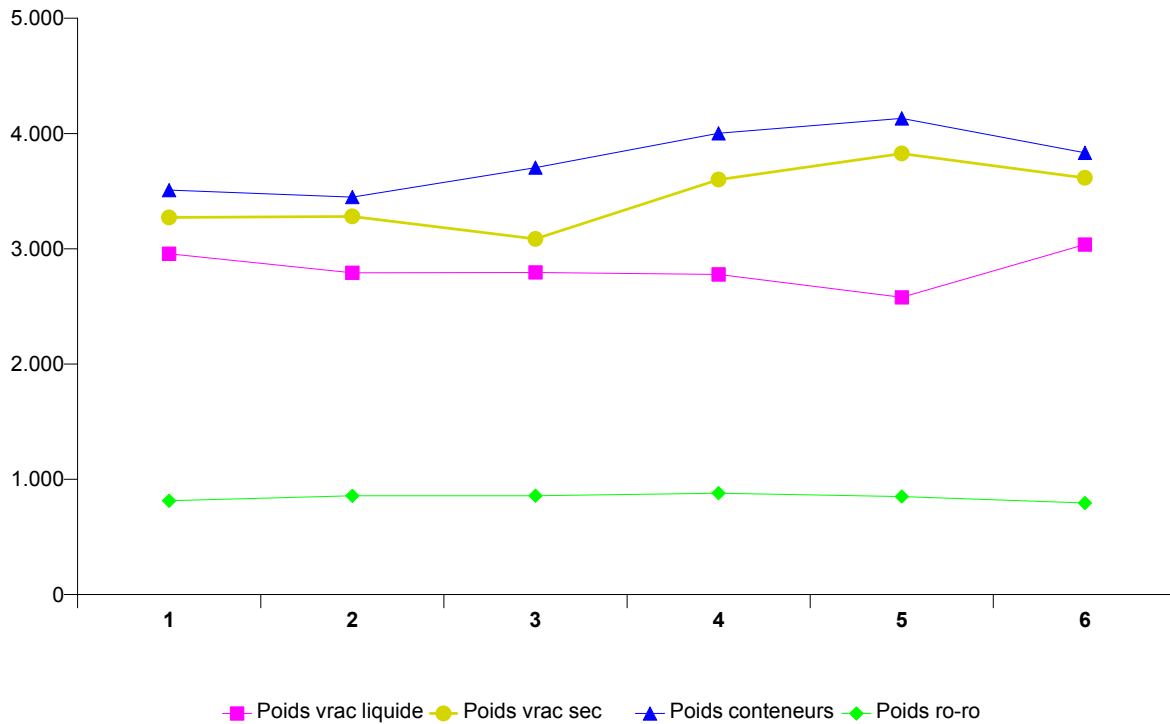

Répartition du tonnage de marchandises (en %) selon le type de chargement des navires de mer entrés dans tous les ports belges

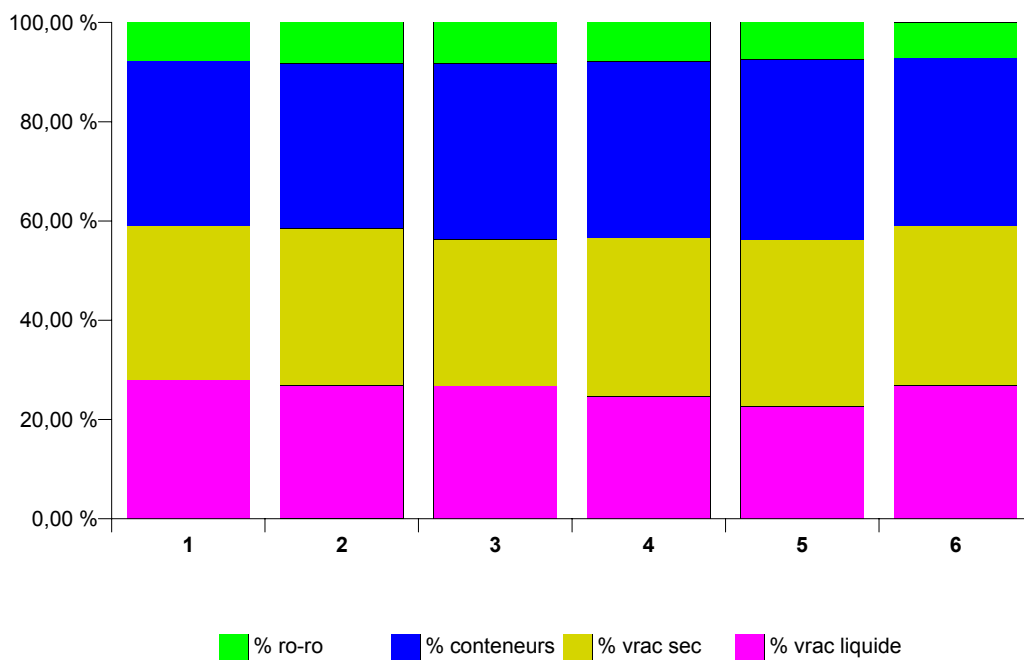

Activité des ports maritimes

Evolution du tonnage de marchandises (en 1 000 tonnes) selon le type de chargement des navires de mer sortis dans tous les ports belges

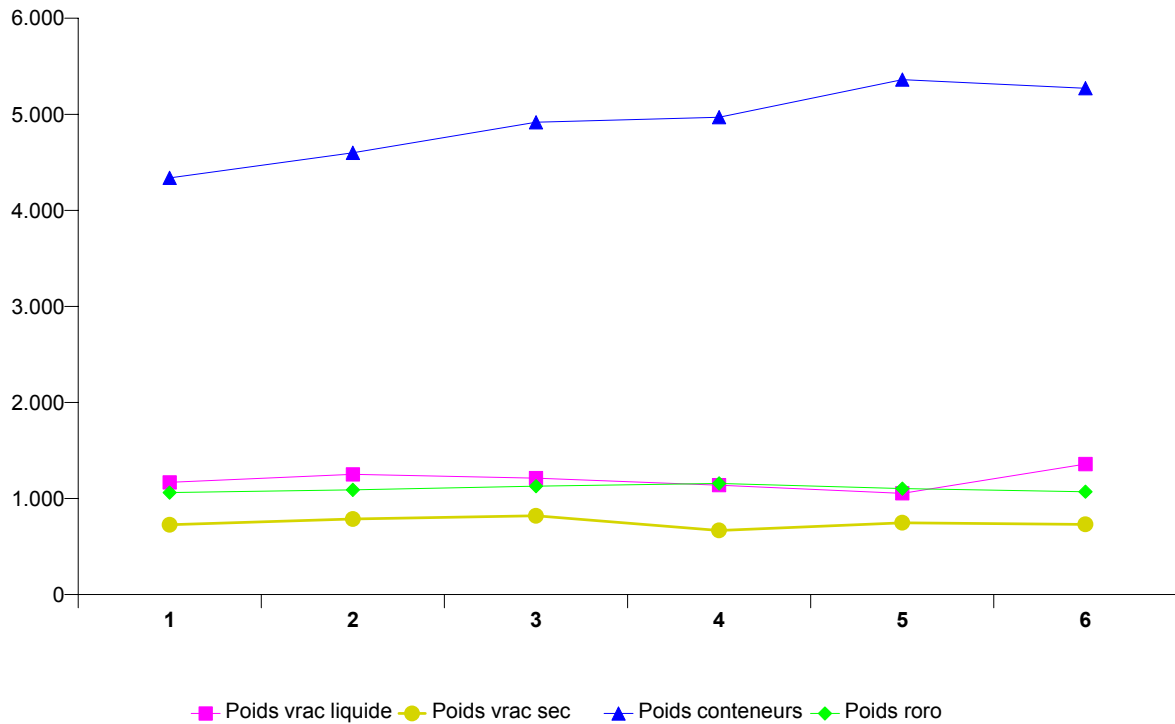

Répartition du tonnage de marchandises (en %) selon le type de chargement des navires de mer sortis dans tous les ports belges

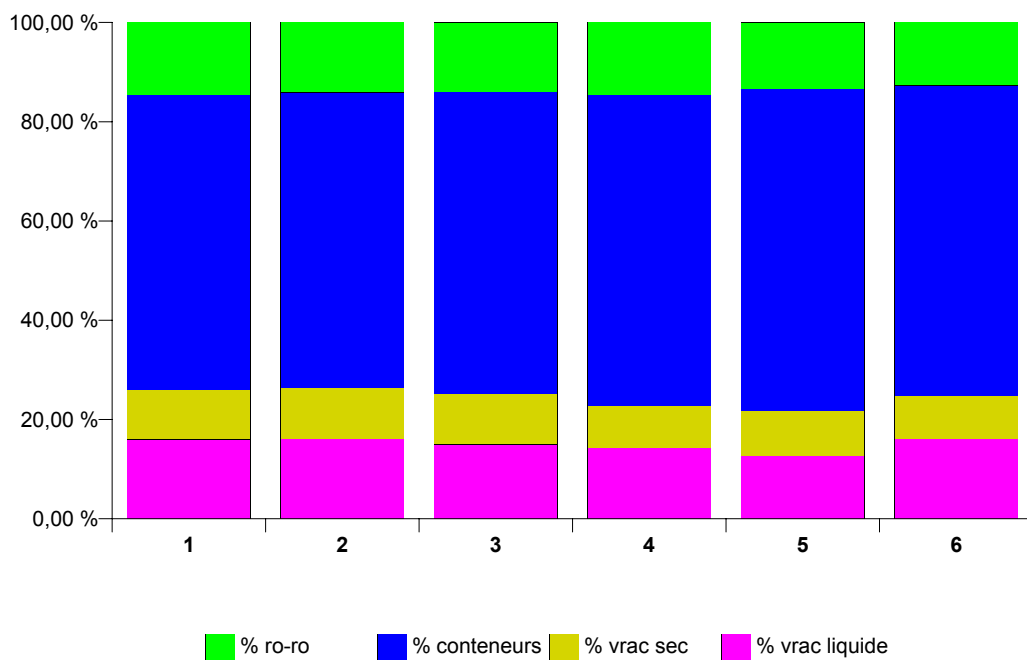

Navigation intérieure

NAVIGATION INTERIEURE

EVOLUTION DANS LE TEMPS

A) REPARTITION DU TRANSPORT PAR VOIE NAVIGABLE D'APRES L'EXPORT, L'IMPORT, LE TRANSIT
ET LE TRAFIC INTERIEUR

CHIFFRES ANNUELS ET MENSUELS	EXPORT		IMPORT		TRANSIT	
	T (1)	TKM (2)	T	TKM	T	TKM
2001	37 532	1 510	59 520	3 127	4 097	538
2002	41 196	1 555	59 440	3 284	4 008	532
2003	41 526	1 566	60 781	3 330	4 330	573
2004	41 078	1 528	66 794	3 317	4 147	557
2005	49 058	1 608	78 848	3 465	4 490	578
2006	49 123	1 663	74 552	3 468	5 173	671
2005						
JANVIER	4 167	135	6 147	290	349	46
FEVRIER	3 973	130	6 138	286	303	41
MARS	4 146	140	6 465	286	354	46
AVRIL	4 248	139	6 956	312	371	47
MAI	4 213	135	6 948	300	367	48
JUIN	4 199	141	7 160	300	407	50
JUILLET	4 091	125	6 400	261	436	56
AOUT	4 030	123	6 778	287	315	40
SEPTEMBRE	4 142	135	6 591	286	386	50
OCTOBRE	3 990	137	6 640	298	410	51
NOVEMBRE	4 025	147	6 440	294	423	56
DECEMBRE	3 835	120	6 183	266	369	47
2006						
JANVIER	3 993	133	5 849	271	433	55
FEVRIER	3 849	128	5 658	261	375	49
MARS	4 436	151	6 403	298	473	60
AVRIL	3 856	134	6 171	286	441	55
MAI	4 162	149	6 892	328	520	68
JUIN	4 360	151	6 460	301	425	53
JUILLET	3 698	129	5 611	251	414	53
AOUT	4 158	136	6 320	281	427	54
SEPTEMBRE	4 435	146	6 295	302	426	56
OCTOBRE	4 420	147	6 751	331	443	60
NOVEMBRE	4 157	143	6 418	307	436	59
DECEMBRE	3 597	114	5 724	252	360	48

(1) 1 000 tonnes

(2) 1 000 000 tonnes-km

TRAFIC INTERIEUR		TOTAL		CHIFFRES ANNUELS ET MENSUELS
T	TKM	T	TKM	
27 411	2 557	128 561	7 732	2001
30 472	2 779	135 115	8 150	2002
31 120	2 832	137 755	8 302	2003
35 748	3 057	147 765	8 459	2004
35 697	3 068	168 093	8 719	2005
37 596	3 170	166 460	8 973	2006
2005				
2 895	258	13 558	729	JANVIER
2 882	261	13 296	719	FEVRIER
3 245	272	14 209	744	MARS
3 103	267	14 678	764	AVRIL
2 913	238	14 441	722	MAI
3 036	259	14 802	750	JUIN
2 469	206	13 396	648	JUILLET
2 972	264	14 095	713	AOUT
2 918	251	14 036	722	SEPTEMBRE
3 060	264	14 100	750	OCTOBRE
3 102	266	13 991	763	NOVEMBRE
3 104	261	13 490	695	DECEMBRE
2006				
3 053	261	13 328	721	JANVIER
2 976	252	12 859	689	FEVRIER
3 500	293	14 814	802	MARS
3 018	256	13 487	731	AVRIL
3 045	261	14 630	807	MAI
3 224	276	14 468	781	JUIN
2 867	239	12 600	672	JUILLET
3 186	273	14 092	745	AOUT
3 251	279	14 408	783	SEPTEMBRE
3 336	279	14 951	816	OCTOBRE
3 254	272	14 265	780	NOVEMBRE
2 876	231	12 558	645	DECEMBRE

NAVIGATION INTERIEURE
EVOLUTION DANS LE TEMPS
B) ACTIVITE D'APRES LA NATURE DES MARCHANDISES TRANSPORTEES (1 000 TONNES)

CHIFFRES ANNUELS ET MENSUELS	PRODUITS AGRICOLES ET ANIMAUX VIVANTS	DENREES ALIMENTAIRES ET FOURRAGES	COMBUSTIBLES MINERAUX SOLIDES	PRODUITS PETROLIERS	MINERAIS ET DECHETS POUR LA METALLURGIE	PRODUITS METALLURGIQUES	MINERAUX BRUTS OU MANUFACTURES ET MINERAUX DE CONSTRUCTION
2001	5 061	5 590	11 211	21 892	8 379	6 073	35 155
2002	5 271	5 601	11 464	23 398	8 593	5 915	36 540
2003	5 492	5 740	11 438	23 579	8 991	6 191	37 263
2004	5 413	5 249	13 668	26 127	10 438	8 153	38 261
2005	5 355	5 847	13 817	28 611	10 357	9 580	41 070
2006	5 632	5 759	12 613	28 423	8 504	10 375	43 070
2005							
JANVIER	422	510	1 386	2 436	944	843	2 787
FEVRIER	344	466	1 303	2 339	896	866	2 912
MARS	409	475	1 313	2 341	931	807	3 128
AVRIL	438	505	1 165	2 253	1 002	938	3 789
MAI	432	468	1 443	2 217	885	829	3 542
JUIN	505	466	1 050	2 204	639	861	4 440
JUILLET	465	385	982	2 399	798	788	2 856
AOUT	415	416	1 058	2 503	863	685	3 656
SEPTEMBRE	418	428	1 067	2 330	810	762	3 898
OCTOBRE	473	557	978	2 338	953	812	3 627
NOVEMBRE	511	602	968	2 402	889	785	3 558
DECEMBRE	523	567	1 103	2 849	747	602	2 877
2006							
JANVIER	501	537	1 264	2 402	799	776	3 020
FEVRIER	480	420	1 177	2 499	657	712	3 010
MARS	512	490	1 042	2 605	728	835	3 928
AVRIL	482	425	1 008	2 195	771	888	3 621
MAI	521	531	1 077	2 270	723	875	4 039
JUIN	484	464	917	2 229	790	863	4 239
JUILLET	437	454	920	2 287	647	951	2 850
AOUT	400	407	1 148	2 308	739	897	3 761
SEPTEMBRE	459	435	1 029	2 452	664	1 009	3 983
OCTOBRE	466	497	1 044	2 593	684	927	4 139
NOVEMBRE	430	553	1 006	2 394	724	965	3 754
DECEMBRE	472	546	980	2 191	578	677	2 716

ENGRAIS	PRODUITS CHIMIQUES	MACHINES, VEHICULES, OBJETS MANUFAC- TURES N.D.A.(1) ET TRANSAC- TIONS SPECIALES	TOTAL	CHIFFRES ANNUELS ET MENSUELS
5 781	10 670	18 750	128 561	2001
5 927	13 380	19 027	135 116	2002
6 055	13 510	19 495	137 755	2003
5 637	13 559	21 261	147 765	2004
6 341	15 626	31 492	168 093	2005
6 383	16 168	29 510	166 447	2006
2005				
525	1 321	2 384	13 558	JANVIER
531	1 285	2 353	13 296	FEVRIER
737	1 419	2 650	14 209	MARS
573	1 389	2 625	14 678	AVRIL
531	1 294	2 802	14 441	MAI
572	1 324	2 743	14 802	JUIN
518	1 327	2 878	13 396	JUILLET
473	1 295	2 732	14 095	AOUT
519	1 202	2 600	14 036	SEPTEMBRE
431	1 289	2 642	14 100	OCTOBRE
487	1 198	2 590	13 991	NOVEMBRE
444	1 285	2 492	13 490	DECEMBRE
2006				
385	1 383	2 260	13 328	JANVIER
499	1 317	2 089	12 859	FEVRIER
657	1 438	2 579	14 814	MARS
571	1 280	2 247	13 487	AVRIL
564	1 367	2 662	14 630	MAI
509	1 419	2 552	14 468	JUIN
571	1 181	2 294	12 600	JUILLET
478	1 307	2 636	14 092	AOUT
514	1 329	2 534	14 408	SEPTEMBRE
514	1 432	2 656	14 951	OCTOBRE
623	1 347	2 468	14 265	NOVEMBRE
497	1 369	2 532	12 558	DECEMBRE

(1) : non dénommé ailleurs

NAVIGATION INTERIEURE
EVOLUTION DANS LE TEMPS
C) ACTIVITE SUR LES VOIES NAVIGABLES (1 000 000 TONNES-KILOMETRES)

CHIFFRES ANNUELS ET MENSUELS	BASSIN DE L'ESCAUT MARITIME	CANAUX DE LA CAMPINE	CANAUX BRABAN- CONS	MEUSE ET SAMBRE	BASSIN DU HAUT- ESCAUT	CENTRE ET BORINAGE	BASSIN DE L'YSER ET COTE
	(LONG. : 306,7 KM)	(LONG. : 329,3 KM)	(LONG. : 130,4 KM)	(LONG. : 238,5 KM)	(LONG. : 327,7 KM)	(LONG. : 92,6 KM)	(LONG. : 144,4 KM)
	1	2	3	4	5	6	7
2001	1 813	3 181	360	700	1 594	74	9
2002	1 974	3 390	418	729	1 569	56	14
2003	1 934	3 454	392	804	1 606	97	13
2004	2 006	3 449	472	785	1 622	108	16
2005	2 174	3 268	472	763	1 889	130	20
2006	2 226	3 326	502	892	1 846	156	22
2005							
JANVIER	184	282	38	65	145	11	2
FEVRIER	177	287	40	62	139	11	2
MARS	186	280	42	64	158	12	2
AVRIL	192	282	44	69	164	11	2
MAI	186	267	41	60	156	11	2
JUIN	184	270	43	72	169	10	2
JUILLET	169	229	30	55	152	10	1
AOUT	181	271	36	67	148	9	2
SEPTEMBRE	183	260	45	48	174	11	2
OCTOBRE	180	276	35	72	173	11	2
NOVEMBRE	178	294	40	70	167	11	2
DECEMBRE	173	268	39	58	145	11	2
2006							
JANVIER	179	262	42	63	157	14	2
FEVRIER	177	258	34	63	146	10	2
MARS	197	304	43	77	165	15	2
AVRIL	179	269	44	70	153	14	2
MAI	194	297	45	87	168	13	2
JUIN	186	291	45	84	161	11	2
JUILLET	164	241	37	67	150	12	2
AOUT	187	281	41	77	144	13	2
SEPTEMBRE	192	288	44	82	162	13	2
OCTOBRE	202	301	44	84	168	14	2
NOVEMBRE	194	288	47	82	151	16	2
DECEMBRE	174	245	36	57	121	11	2

COL. 1,2,3,4,5,6 ET 7: TOTAL DES PRESTATIONS DE TRANSPORT DANS LE BASSIN QUE CE SOIENT DES
DEPARTS DU BASSIN, DES ARRIVEES DANS LE BASSIN, DU TRAFIC A L'INTERIEUR DU BASSIN OU DU
TRANSIT PAR RAPPORT AU BASSIN
LONGUEUR A PARTIR DU 1.1.1986

Transport par rail

TRANSPORT PAR RAIL
SOCIETE NATIONALE DES CHEMINS DE FER BELGES - CHIFFRES TOTAUX
1A. TRAFIC DE VOYAGEURS

CHIFFRES ANNUELS ET MENSUELS	NOMBRE DE VOYA- GEURS (MILLIERS)	NOMBRE DE VOYA- GEURS KM (MILLIONS)	NOMBRE DE TRAIN-KM PRODUC- TIFS (MILLIERS)
2002	164 936	8 249	75 989
2003	168 364	8 264	76 578
2004	178 422	8 675	78 105
2005	187 141	9 151	76 469
2006	197 523	9 607	76 230
2007	206 500	9 935	77 324
2007			
JANVIER	16 649	777	6 610
FEVRIER	17 053	779	5 988
MARS	17 505	826	6 627
AVRIL	17 829	845	6 245
MAI	17 950	843	6 476
JUIN	17 767	856	6 438
JUILLET	14 397	778	6 647
AOUT	13 704	760	6 692
SEPTEMBRE	17 348	838	6 331
OCTOBRE	19 209	902	6 730
NOVEMBRE	18 898	879	6 404
DECEMBRE	18 191	852	6 136
2008			
JANVIER	17 922	835	6 681
FEVRIER	18 139	841	6 336
MARS	18 456	864	6 490
AVRIL	18 670	879	6 577
MAI	18 195	876	6 108
JUIN	18 482	892	6 463
JUILLET	15 264	824	6 285
AOUT	14 314	780	6 103
SEPTEMBRE	18 459	877	6 994
OCTOBRE			
NOVEMBRE			
DECEMBRE			

TRANSPORT PAR RAIL
SOCIETE NATIONALE DES CHEMINS DE FER BELGES - CHIFFRES TOTAUX
1B. TRAFIC COMMERCIAL DE MARCHANDISES

CHIFFRES ANNUELS ET MENSUELS	1 000 TONNES (1)	WAGONS COMPLETS			TRAIN-KM PRODUC- TIFS (MILLIERS)	TKM (2) BRUTS REMOR- QUES (MILLIONS)	NOMBRE DE WA- GONS CHARGES (WAGONS COMPLETS) (1)
		1 000 000 TKM (2)					
		TRAFIC INTERIEUR (1)	IMPORT ET EXPORT (1)	TRANSIT (1)			
2002	57 214	1 922	5 079	275	17 926	18 846	1 429 671
2003	55 732	1 970	5 095	230	16 750	19 208	1 404 118
2004	58 377	2 111	5 284	300	16 622	20 373	1 481 451
2005	60 380	2 262	5 315	463	14 320	18 594	1 547 983
2006	62 551	2 390	5 760	437	14 759	19 329	1 555 549
2007	56 707	1 898	5 455	357	14 308	18 450	1 486 348
2007							
JANVIER	2 814	97	245	35	1 219	1 614	58 908
FEVRIER	4 225	204	334	29	1 178	1 551	109 459
MARS	4 996	171	501	21	1 324	1 673	142 833
AVRIL	4 247	130	436	35	1 143	1 445	116 437
MAI	4 484	145	412	57	1 183	1 507	119 083
JUIN	6 156	171	516	45	1 221	1 534	153 896
JUILLET	5 043	135	548	23	1 187	1 508	135 950
AOUT	5 764	152	681	23	1 117	1 395	154 449
SEPTEMBRE	4 700	149	480	19	1 205	1 541	126 060
OCTOBRE	5 361	180	496	35	1 303	1 665	141 939
NOVEMBRE	4 601	182	414	17	1 166	1 550	120 085
DECEMBRE	4 316	182	392	18	1 062	1 467	107 249
2008							
JANVIER	4 102	170	340	26	1 249	1 751	106 709
FEVRIER	4 814	203	399	36	1 253	1 731	114 990
MARS	5 571	192	541	39	1 232	1 691	131 163
AVRIL	4 890	194	445	32	1 333	1 824	121 173
MAI	5 081	198	444	29	1 144	1 602	122 460
JUIN	5 191	195	434	26	1 151	1 597	123 624
JUILLET	5 494	198	480	20	1 047	1 546	137 807
AOUT	4 483	170	396	25	1 062	1 486	112 645
SEPTEMBRE	5 800	204	626	20	1 713	2 019	151 333
OCTOBRE	5 207	189	388	43	1 288	1 746	127 490
NOVEMBRE							
DECEMBRE							

(1) NE COMPREND NI LES TRANSPORTS MILITAIRES NI LES TRANSPORTS DE SERVICE

(2) tonnes-km

TRANSPORT PAR RAIL**2. SOCIETE NATIONALE DES CHEMINS DE FER BELGES**

Répartition selon la nature des marchandises en trafic commercial (1) pour le mois de octobre 2008.

SPECIFICATION	Nature des marchandises					
	Produits agricoles et animaux vivants	Denrées alimentaires et fourrages	Combustibles minéraux solides	Produits pétroliers	Minerais et déchets pour la métallurgie	Produits métallurgiques
Octobre 2008						
Trafic intérieur (1000 t)	0	23	15	15	300	802
Entrées (1000 t)	41	115	-	14	40	439
Sorties (1000 t)	19	6	188	185	20	386
Transit (2) (1000 t)	3	12	3	15	7	89
Total (1000 t)	63	156	207	228	367	1715
Trafic intérieur (1000 tkm)	38	3460	1854	2110	34745	43670
Entrées (1000 tkm)	6172	20050	-	2287	4702	74892
Sorties (1000 tkm)	612	1056	48633	35666	4943	50617
Transit (2) (1000 tkm)	360	2568	558	2927	1270	15388
Total (1000 tkm)	7181	27133	51044	42989	45659	184567
Janvier-Octobre 2008 (Moyennes mensuelles)						
Trafic intérieur (1000 t)	0	3	12	13	272	795
Entrées (1000 t)	55	77	0	7	46	428
Sorties (1000 t)	21	8	174	149	16	458
Transit (2) (1000 t)	6	4	3	9	1	65
Total (1000 t)	83	91	190	179	335	1746
Trafic intérieur (1000 tkm)	28	396	1518	1814	31525	48672
Entrées (1000 tkm)	7272	14163	83	1222	4960	66296
Sorties (1000 tkm)	1220	1317	44470	29388	3915	61914
Transit (2) (1000 tkm)	893	782	649	1854	150	11510
Total (1000 tkm)	9413	16658	46720	34277	40550	188391

(1) A partir de 1985, les statistiques des transports ferroviaires de marchandises sont publiées selon la "Nomenclature uniforme pour les Statistiques des Transports" de la Communauté économique européenne (N.S.T.), déjà utilisée pour les statistiques des autres branches de transport.

(2) Transit sans transbordement.

(3) : non dénommé ailleurs

Nature des marchandises					SPECIFICATION
Minéraux bruts ou manufacturés et matériaux de construction	Engrais	Produits chimiques	Machines, véhicules, objets manufacturés n.d.a.(3) et transactions spéciales	Total	
Octobre 2008					
118	-	56	782	2111	Trafic intérieur (1000 t)
7	-	78	417	1148	Entrées (1000 t)
177	13	112	597	1704	Sorties (1000 t)
3	20	71	20	244	Transit (2) (1000 t)
304	32	317	1816	5207	Total (1000 t)
10124	-	6887	85784	188671	Trafic intérieur (1000 tkm)
1139	-	15906	73412	198560	Entrées (1000 tkm)
21261	786	24565	107636	295774	Sorties (1000 tkm)
500	2048	13616	3581	42815	Transit (2) (1000 tkm)
33024	2835	60974	270412	725819	Total (1000 tkm)
Janvier-Octobre 2008 (Moyennes mensuelles)					
119	0	61	830	2106	Trafic intérieur (1000 t)
6	0	65	451	1135	Entrées (1000 t)
194	16	121	501	1657	Sorties (1000 t)
0	9	44	24	166	Transit (2) (1000 t)
320	25	291	1805	5063	Total (1000 t)
10057	0	7859	89218	191088	Trafic intérieur (1000 tkm)
988	0	12959	74461	182403	Entrées (1000 tkm)
21601	986	26348	86577	277737	Sorties (1000 tkm)
57	886	8496	4328	29606	Transit (2) (1000 tkm)
32704	1872	55663	254585	680833	Total (1000 tkm)

Navigation aérienne

NAVIGATION AERIENNE
ACTIVITE DES AERODROMES BELGES (VOLS COMMERCIAUX) (1)
1A. EVOLUTION DANS LE TEMPS

CHIFFRES ANNUELS ET MENSUELS	TOUS LES AERODROMES BELGES					
	NOMBRE DE VOLS		NOMBRE DE PASSAGERS (2)		MARCHANDISES (3) (TONNE)	
	AU DEPART	A L'ARRIVEE	AU DEPART	A L'ARRIVEE	AU DEPART	A L'ARRIVEE
2007	158 074	157 933	10 547 355	10 507 677	693 473	674 566
2008						
JANVIER	12 505	12 495	683 383	743 948	59 651	60 874
FEVRIER	12 809	12 787	759 194	755 933	62 230	60 162
MARS	13 334	13 320	916 328	852 630	63 785	68 322
AVRIL	13 873	13 837	963 125	953 419	54 837	57 574
MAI	14 231	14 219	1 024 246	1 036 067	48 075	50 189
JUIN	14 351	14 307	1 071 809	988 807	52 164	50 962
JUILLET	14 538	14 428	1 272 948	1 085 675	48 747	44 725
AOUT	13 387	13 404	1 044 971	1 215 937	47 203	42 729
SEPTEMBRE	14 176	14 261	1 030 197	1 081 741	44 892	44 808
OCTOBRE						
NOVEMBRE						
DECEMBRE						

CHIFFRES MENSUELS	BRUXELLES NATIONAL					
	NOMBRE DE VOLS		NOMBRE DE PASSAGERS (2)		MARCHANDISES (3) (TONNE)	
	AU DEPART	A L'ARRIVEE	AU DEPART	A L'ARRIVEE	AU DEPART	A L'ARRIVEE
2007	120121	120220	8958152	8976171	391054	376469
2008						
JANVIER	9 739	9 752	578 160	640 273	32 576	33 687
FEVRIER	9 674	9 664	644 515	643 097	34 799	34 751
MARS	9 874	9 839	773 734	721 679	35 710	39 678
AVRIL	10 222	10 200	814 945	809 887	27 214	30 502
MAI	10 417	10 433	857 197	872 364	26 782	28 997
JUIN	10 601	10 515	902 098	837 707	25 969	26 958
JUILLET	10 678	10 605	1 062 908	903 156	23 491	22 164
AOUT	9 630	9 691	839 108	998 935	23 950	22 537
SEPTEMBRE	10 451	10 504	863 336	910 181	24 203	24 480
OCTOBRE						
NOVEMBRE						
DECEMBRE						

(1) ANVERS, BRUXELLES NATIONAL, CHARLEROI, LIEGE, OSTENDE

(2) LES PASSAGERS EN TRANSIT SONT INCLUS DANS LE DEPART ET L'ARRIVEE

(3) LE FRET + COURRIER

NAVIGATION AERIENNE (SUITE)
ACTIVITE DES AERODROMES BELGES (VOLS COMMERCIAUX) (1)
1A. EVOLUTION DANS LE TEMPS

CHIFFRES MENSUELS	ANVERS					
	NOMBRE DE VOLS		NOMBRE DE PASSAGERS (2)		MARCHANDISES (3) (TONNE)	
	AU DEPART	A L'ARRIVEE	AU DEPART	A L'ARRIVEE	AU DEPART	A L'ARRIVEE
2007	11286	11178	69888	68901	427	405
2008						
JANVIER	667	660	5 029	4 725	30	27
FEVRIER	1 050	1 061	5 634	5 754	28	28
MARS	843	854	5 696	5 509	31	34
AVRIL	1 203	1 214	6 680	6 611	33	33
MAI	1 333	1 336	6 357	6 339	31	33
JUIN	1 205	1 219	6 482	6 078	33	33
JUILLET	1 062	1 056	5 515	5 420	28	28
AOUT	1 011	1 013	4 412	4 245	22	23
SEPTEMBRE	1 156	1 166	6 883	6 699	34	32
OCTOBRE						
NOVEMBRE						
DECEMBRE						

CHIFFRES MENSUELS	OSTENDE					
	NOMBRE DE VOLS		NOMBRE DE PASSAGERS (2)		MARCHANDISES (3) (TONNE)	
	AU DEPART	A L'ARRIVEE	AU DEPART	A L'ARRIVEE	AU DEPART	A L'ARRIVEE
2007	5144	5144	115711	94454	54371	56091
2008						
JANVIER	284	265	4 349	3 431	3 335	4 040
FEVRIER	342	332	5 871	4 774	3 686	3 174
MARS	715	715	5 098	4 370	3 166	2 968
AVRIL	471	472	5 314	3 745	3 041	3 800
MAI	558	552	11 579	9 087	1 698	2 003
JUIN	599	606	12 226	8 750	2 718	2 735
JUILLET	638	630	17 053	11 701	3 518	2 750
AOUT	626	620	16 401	15 375	3 116	2 879
SEPTEMBRE	638	638	11 464	9 205	1 988	2 523
OCTOBRE						
NOVEMBRE						
DECEMBRE						

(1) ANVERS, BRUXELLES NATIONAL, CHARLEROI, LIEGE, OSTENDE

(2) LES PASSAGERS EN TRANSIT SONT INCLUS DANS LE DEPART ET L'ARRIVEE

(3) LE FRET + COURRIER

NAVIGATION AERIENNE (SUITE)
ACTIVITE DES AERODROMES BELGES (VOLS COMMERCIAUX) (1)
1A. EVOLUTION DANS LE TEMPS

CHIFFRES MENSUELS	CHARLEROI					
	NOMBRE DE VOLS		NOMBRE DE PASSAGERS (2)		MARCHANDISES (3) (TONNE)	
	AU DEPART	A L'ARRIVEE	AU DEPART	A L'ARRIVEE	AU DEPART	A L'ARRIVEE
2007	8061	8038	1230051	1213133	6	15
2008						
JANVIER	730	735	90 614	91 890	0	0
FEVRIER	657	654	96 724	97 038	0	0
MARS	800	802	123 583	114 926	0	0
AVRIL	807	795	125 098	124 770	0	0
MAI	832	835	131 494	133 898	0	0
JUIN	782	780	126 829	118 449	0	0
JUILLET	852	853	148 583	132 528	0	0
AOUT	874	871	138 553	147 592	0	0
SEPTEMBRE	806	804	126 190	129 512	0	0
OCTOBRE						
NOVEMBRE						
DECEMBRE						

CHIFFRES MENSUELS	LIEGE					
	NOMBRE DE VOLS		NOMBRE DE PASSAGERS (2)		MARCHANDISES (3) (TONNE)	
	AU DEPART	A L'ARRIVEE	AU DEPART	A L'ARRIVEE	AU DEPART	A L'ARRIVEE
2007	13462	13353	173553	155018	247615	241586
2008						
JANVIER	1 085	1 083	5 231	3 629	23 710	23 120
FEVRIER	1 086	1 076	6 450	5 270	23 717	22 209
MARS	1 102	1 110	8 217	6 146	24 878	25 642
AVRIL	1 170	1 156	11 088	8 406	24 549	23 239
MAI	1 091	1 063	17 619	14 379	19 564	19 156
JUIN	1 164	1 187	24 174	17 823	23 444	21 236
JUILLET	1 308	1 284	38 889	32 870	21 710	19 783
AOUT	1 246	1 209	46 497	49 790	20 115	17 290
SEPTEMBRE	1 125	1 149	22 324	26 144	18 667	17 773
OCTOBRE						
NOVEMBRE						
DECEMBRE						

(1) ANVERS, BRUXELLES NATIONAL, CHARLEROI, LIEGE, OSTENDE

(2) LES PASSAGERS EN TRANSIT SONT INCLUS DANS LE DEPART ET L'ARRIVEE

(3) LE FRET + COURRIER

NAVIGATION AERIENNE
ACTIVITE DES AERODROMES BELGES (1)
1B. PAYS LES PLUS IMPORTANTS (SELON LE NOMBRE DE VOLS)
CHIFFRES MENSUELS SEPTEMBRE 2008

CHIFFRES MENSUELS	NOMBRE DE VOLS		NOMBRE DE PASSAGERS		MARCHANDISES (2) (EN TONNES)	
	AU DEPART	A L'ARRIVEE	AU DEPART	A L'ARRIVEE	AU DEPART	A L'ARRIVEE
ROYAUME-UNI	1610	1632	71271	69487	3813	2896
ALLEMAGNE	1535	1531	64765	64152	2271	2359
ESPAGNE	1269	1248	150214	145341	766	1420
ITALIE	1253	1249	108473	111148	1540	1451
FRANCE	1189	1256	62761	61564	1005	1382
BELGIQUE	762	740	6413	3902	20	15
SUISSE	466	464	32085	31429	147	148
TURQUIE	458	493	70761	79787	725	687
GRECE	377	357	48824	53796	421	33
DANEMARK	368	372	22600	22337	477	357
PAYS-BAS	375	408	9997	12124	0	8
SUEDE	362	357	18389	19410	1680	1040
AUTRICHE	320	314	20716	21586	3391	336
PORTUGAL	374	372	36535	38734	242	154
ETATS-UNIS	296	385	48353	48317	3945	9041
MAROC	223	229	21324	30507	364	236
TCHEQUIE	209	210	13750	14110	235	163
POLOGNE	204	198	15384	16087	124	29
FINLANDE	158	140	9619	10097	481	42
TUNISIE	175	183	22243	25726	33	58
HONGRIE	144	149	11730	12791	58	55
NORVEGE	147	145	7519	8629	48	20
IRLANDE	150	156	16238	16479	166	210
CANARIES	102	107	16982	17781	40	31
EGYPTE	120	143	15986	14841	881	3202
RUSSIE	65	63	5126	5607	53	23
SLOVENIE	94	90	3640	4208	41	26
ROUMANIE	119	106	8408	9272	294	59
ISRAEL	100	97	7453	8406	3439	2627
EMIRATS ARABES UNIS	57	58	3261	2877	3140	3815
LUXEMBOURG	40	30	47	28	121	0
BULGARIE	79	83	8638	10527	15	8
ISLANDE	50	25	21	3	945	581
LITUANIE	53	52	3132	3401	26	2
ARABIE SAOUDITE	65	69	0	0	2426	5141
CHINE	22	35	2209	2739	159	2116
LIBYE	28	23	572	771	690	0
MALTE	36	39	4106	4716	14	5
NIGER	37	23	0	0	2605	505
ESTONIE	26	23	1341	1344	19	3
INDE	117	100	13897	17036	2145	600
LETTONIE	53	52	3132	3401	26	2
SENEGAL	36	26	3860	5532	1452	150
CANADA	44	43	7657	7209	437	234
CROATIE	62	63	4793	5018	5	1

(1) ANVERS, BRUXELLES NATIONAL, CHARLEROI, LIEGE, OSTENDE

(2) LE FRET + COURRIER

Véhicules à moteur

VEHICULES A MOTEUR

1A. VEHICULES A MOTEUR NEUFS, MIS EN CIRCULATION
EVOLUTION DANS LE TEMPS

CHIFFRES ANNUELS ET MENSUELS	IMMATRICULATION DE VEHICULES A MOTEURS NEUFS MIS EN CIRCULATION						
	VOITURES POUR PERSONNES	AUTO- BUS ET AUTOCARS	VEHICULES POUR LE TRANS- PORT DE MARCHAN- DISES	TRACTEURS	TRACTEURS AGRICOLES	TOTAL	MOTOS (1) SCOOTERS, AUTO- SCOOTERS, (2)
2003	463 173	896	56 125	4 818	3 387	528 399	22 267
2004	489 262	911	63 859	5 200	4 102	563 334	25 118
2005	484 906	856	68 052	5 945	3 617	563 376	25 007
2006	530 296	914	63 651	4 730	3 748	603 339	27 291
2007	529 025	1 093	71 414	6 232	3 478	611 242	30 143
2008	540 542	1 207	70 497	6 331	3 901	622 478	30 112
2007							
JANVIER	56 126	115	7 484	792	297	64 814	1 510
FEVRIER	49 231	80	5 947	539	287	56 084	2 198
MARS	59 723	74	7 208	554	420	67 979	3 539
AVRIL	48 103	73	6 401	520	372	55 469	3 616
MAI	47 472	121	6 911	616	359	55 479	3 627
JUIN	50 497	82	7 158	500	336	58 573	3 798
JUILLET	40 059	98	5 433	403	323	46 316	3 115
AOUT	34 149	81	5 086	482	261	40 059	2 811
SEPTEMBRE	36 860	104	4 910	608	235	42 717	2 015
OCTOBRE	46 356	95	5 969	645	291	53 356	1 745
NOVEMBRE	36 577	57	5 323	421	175	42 553	995
DECEMBRE	23 872	113	3 584	152	122	27 843	1 174
2008							
JANVIER	57 276	181	7 076	937	302	65 772	1 347
FEVRIER	56 389	87	6 583	569	366	63 994	2 827
MARS	57 657	155	6 993	599	411	65 815	2 956
AVRIL	62 300	168	7 455	689	538	71 150	3 618
MAI	48 929	150	6 072	564	375	56 090	3 696
JUIN	51 168	97	6 735	536	417	58 953	3 791
JUILLET	39 636	61	5 360	402	335	45 794	3 475
AOUT	33 213	88	4 654	357	317	38 629	2 666
SEPTEMBRE	38 127	52	5 184	673	245	44 281	2 315
OCTOBRE	43 291	58	6 215	529	251	50 344	1 813
NOVEMBRE	30 600	43	4 640	304	172	35 759	898
DECEMBRE	21 956	67	3 530	172	172	25 897	710

(1) LES VELOMOTEURS DE 50 CC ET MOINS, DEPASSANT LA VITESSE DE 40 KM/H SONT CONSIDERES COMME MOTOS.

(2) CYLINDREE MAXIMUM DE 350 CM3 ET POIDS MAXIMUM DE 350 KG.

VEHICULES A MOTEUR (SUITE)**1B. VEHICULES A MOTEUR D'OCCASION, MIS EN CIRCULATION
EVOLUTION DANS LE TEMPS**

CHIFFRES ANNUELS ET MENSUELS	IMMATRICULATION DE VEHICULES A MOTEUR D'OCCASION					
	VOITURES POUR PERSONNES	AUTO- BUS ET AUTOCARS	VEHICULES POUR LE TRANS- PORT DE MARCHAN- DISES	TRACTEURS	TRACTEURS AGRICOLES	TOTAL
2003	667 567	1 089	80 213	4 326	6 271	759 466
2004	678 731	910	84 497	4 412	6 968	775 518
2005	660 258	745	86 346	4 085	7 244	758 678
2006	696 606	821	83 379	4 573	8 077	793 456
2007	662 496	823	76 279	3 750	7 878	751 226
2008	653 109	810	77 426	3 288	8 293	742 926
2007						
JANVIER	55 687	113	6 713	314	650	63 477
FEVRIER	52 660	46	6 282	341	723	60 052
MARS	61 870	50	7 277	353	847	70 397
AVRIL	52 616	68	5 881	269	682	59 516
MAI	60 162	46	6 682	310	721	67 921
JUIN	64 716	34	7 214	280	742	72 986
JUILLET	59 177	57	6 599	376	741	66 950
AOUT	52 084	151	5 680	330	673	58 918
SEPTEMBRE	52 092	67	6 059	317	516	59 051
OCTOBRE	59 789	87	6 910	410	601	67 797
NOVEMBRE	49 392	50	5 817	220	574	56 053
DECEMBRE	42 251	54	5 165	230	408	48 108
2008						
JANVIER	54 513	115	7 014	342	732	62 716
FEVRIER	58 108	73	7 038	325	833	66 377
MARS	55 598	53	6 601	276	814	63 342
AVRIL	62 103	64	7 284	272	927	70 650
MAI	54 687	46	6 245	284	644	61 906
JUIN	61 338	43	6 942	260	735	69 318
JUILLET	55 234	65	6 208	283	684	62 474
AOUT	46 711	99	5 301	246	702	53 059
SEPTEMBRE	56 207	66	6 571	230	639	63 713
OCTOBRE	57 116	60	6 986	337	637	65 136
NOVEMBRE	44 919	63	5 420	178	477	51 057
DECEMBRE	46 575	63	5 816	255	469	53 178

VEHICULES A MOTEUR**2. VEHICULES NEUFS ET D' OCCASION MIS EN CIRCULATION**

CHIFFRES DETAILLES D' APRES LA RESIDENCE DU DECLARANT

MOIS DECEMBRE 2008

RESIDENCE DU DECLARANT	VEHICULES A MOTEURS						MOTOS (1)
	VOITURES POUR PERSONNES	AUTOBUS ET AUTOCARS	VEHICULES TRANSPORT MARCHAND.	TRACTEURS	TRACTEURS AGRICOLES	TOTAL	
A. Neufs							
REGION BRUXELLES-CAPITALE	4 743	26	490	9	2	5 270	71
REGION FLAMANDE	11 242	24	2 109	135	112	13 622	397
Province d' Anvers	3 329	7	614	26	23	3 999	129
Province de Brabant Flamand	3 455	2	429	27	18	3 931	57
Province de Limbourg	1 073	3	234	17	8	1 335	40
Province de Flandre Orientale	1 792	10	421	34	29	2 286	93
Province de Flandre Occidentale	1 593	2	411	31	34	2 071	78
REGION WALLONE	5 971	17	931	28	58	7 005	242
Province de Brabant-Wallon	1 050	4	146	3	4	1 207	45
Province de Hainaut	2 162	1	327	17	24	2 531	93
Province de Liège	1 594	5	269	5	8	1 881	61
Province de Luxembourg	439	-	74	1	9	523	15
Province de Namur	726	7	115	2	13	863	28
LE ROYAUME	21 956	67	3 530	172	172	25 897	710
B. Occasions							
REGION BRUXELLES-CAPITALE	5 116	5	543	22	3	5 689	
REGION FLAMANDE	25 431	40	3 463	198	284	29 416	
Province d' Anvers	7 233	8	914	43	62	8 260	
Province de Brabant Flamand	4 107	16	481	16	46	4 666	
Province de Limbourg	3 779	4	562	19	51	4 415	
Province de Flandre Orientale	5 718	3	751	49	57	6 578	
Province de Flandre Occidentale	4 594	9	755	71	68	5 497	
REGION WALLONE	16 028	18	1 810	35	182	18 073	
Province de Brabant-Wallon	1 581	5	139	2	11	1 738	
Province de Hainaut	6 421	4	645	9	46	7 125	
Province de Liège	4 702	7	546	19	51	5 325	
Province de Luxembourg	1 195	-	172	3	35	1 405	
Province de Namur	2 129	2	308	2	39	2 480	
LE ROYAUME	46 575	63	5 816	255	469	53 178	

(1) Les vélomoteurs d' une cylindrée de 50 cc et moins, qui dépassent la vitesse de 40 km/h, sont considérés comme motos

VEHICULES A MOTEUR

3. IMMATRICULATIONS DES VEHICULES A MOTEUR NEUFS MIS EN CIRCULATION
D'APRES LA MARQUE ET LE TYPE. 4 ME TRIMESTRE 2008

MARQUE	TYPE	voiture pour personne	autobus- autocar	véh. pour le transport de march.	tracteur	tracteur agricole	véhicule spécial	moto	Total
ACCESS	ACCESS TRITON	0	0	0	0	0	0	1	1
ACCUBUILT	ACCUBUILT LHD	2	0	0	0	0	0	0	2
ADLY	ADLY ATV-320S	0	0	0	0	0	0	1	1
	ADLY ATV-320U	0	0	0	0	0	0	2	2
ADRIA	ADRIA ADRIATIK	16	0	0	0	0	0	0	16
AEBI MFH		0	0	0	0	0	2	0	2
AEON	AEON AT20	0	0	0	0	0	0	1	1
	AEON GOES 350S	0	0	0	0	0	0	3	3
	AEON GOES 360	0	0	0	0	0	0	5	5
AHLMANN		0	0	0	0	0	3	0	3
AIE	AIE 4-CROSS 200	0	0	0	0	0	0	1	1
ALFA ROMEO	ALFA ROMEO ALFA 147	137	0	0	0	0	0	0	137
	ALFA ROMEO ALFA 159	351	0	0	0	0	0	0	351
	ALFA ROMEO ALFA GT	34	0	0	0	0	0	0	34
	ALFA ROMEO ALFABRERA	11	0	0	0	0	0	0	11
	ALFA ROMEO MITO	232	0	0	0	0	0	0	232
	ALFA ROMEO SPIDER	3	0	0	0	0	0	0	3
	ALFA ROMEOALFASPIDER	4	0	0	0	0	0	0	4
ALPINA	ALPINA B3 BITURBO	2	0	0	0	0	0	0	2
	ALPINA D3 BITURBO	1	0	0	0	0	0	0	1
AMAZONE		0	0	0	0	0	2	0	2
AO	ZNEN ZN125T-F	0	0	0	0	0	0	2	2
APRILIA	APRILIA ATLANTIC	0	0	0	0	0	0	1	1
	APRILIA ATLANTIC 125	0	0	0	0	0	0	3	3
	APRILIA ATLANTIC 250	0	0	0	0	0	0	1	1
	APRILIA ATLANTIC 500	0	0	0	0	0	0	5	5
	APRILIA DORSODURO750	0	0	0	0	0	0	1	1
	APRILIA ETV CAPONORD	0	0	0	0	0	0	3	3
	APRILIA MOJITO 125	0	0	0	0	0	0	5	5
	APRILIA NA 850 MANA	0	0	0	0	0	0	1	1
	APRILIA PEGASO 650	0	0	0	0	0	0	3	3
	APRILIA RS125	0	0	0	0	0	0	5	5
	APRILIA RSV1000	0	0	0	0	0	0	7	7
	APRILIA RXV 4.5	0	0	0	0	0	0	1	1
	APRILIA SCARABEO 500	0	0	0	0	0	0	2	2
	APRILIA SHIVER 750	0	0	0	0	0	0	3	3
	APRILIA SPORTCITY125	0	0	0	0	0	0	6	6
	APRILIA SPORTCITY300	0	0	0	0	0	0	4	4
	APRILIA SX125	0	0	0	0	0	0	4	4
	APRILIA SXV 5.5	0	0	0	0	0	0	3	3
	APRILIA TUONO 1000R	0	0	0	0	0	0	2	2
ARCA	ARCA H 720 GLM	1	0	0	0	0	0	0	1
	ARCA M716GLT	1	0	0	0	0	0	0	1
	ARCA M720GLT	1	0	0	0	0	0	0	1
ARCTIC CAT	ARCTIC CAT 500I	0	0	0	0	0	0	1	1
	ARCTIC CAT 700DIESEL	0	0	0	0	0	0	1	1
	ARCTIC CAT DVX-250	0	0	0	0	0	0	1	1
ASTON MARTIN	ASTON MARTIN DB9	3	0	0	0	0	0	0	3
	ASTON MARTIN DBS	5	0	0	0	0	0	0	5
	ASTON MARTIN VANTAGE	15	0	0	0	0	0	0	15
ATK	ATK ANT/MID240/220	0	0	1	0	0	0	0	1
ATLAS TEREX		0	0	0	0	0	4	0	4
AUDI	AUDI A3	1220	0	0	0	0	0	0	1220
	AUDI A4	2957	0	0	0	0	0	0	2957
	AUDI A5	249	0	0	0	0	0	0	249
	AUDI A6	819	0	0	0	0	0	0	819
	AUDI A8	31	0	0	0	0	0	0	31
	AUDI Q5	19	0	0	0	0	0	0	19
	AUDI Q7	129	0	0	0	0	0	0	129
	AUDI S3	4	0	0	0	0	0	0	4
	AUDI S5	13	0	0	0	0	0	0	13
	AUDI TT	140	0	0	0	0	0	0	140
AUTOSTAR	AUTOSTAR ATHENOR	3	0	0	0	0	0	0	3
AVANT		0	0	0	0	0	1	0	1
AXR	AXR SPR300	0	0	0	0	0	0	1	1
BAOTIAN	BAOTIAN ROCKY 125	0	0	0	0	0	0	1	1
	BAOTIAN TANCO 125	0	0	0	0	0	0	2	2
BASHAN	BASHAN ATV200S-7	0	0	0	0	0	0	19	19
	BASHAN ATV300S-18	0	0	0	0	0	0	2	2
BAVARIA	BAVARIA T072XGT	1	0	0	0	0	0	0	1
BCS		0	0	0	0	0	1	0	1

VEHICULES A MOTEUR

3. IMMATRICULATIONS DES VEHICULES A MOTEUR NEUFS MIS EN CIRCULATION
D'APRES LA MARQUE ET LE TYPE. 4 ME TRIMESTRE 2008

MARQUE	TYPE	voiture pour personne	autobus- autocar	véh. pour le transport de march.	tracteur	tracteur agricole	véhicule spécial	moto	Total
	CAN-AM CAN-AM ATV	0	0	0	0	0	0	3	3
CAPRON	CAPRON A63/A241	3	0	0	0	0	0	0	3
	CAPRON A69/A266/A366	1	0	0	0	0	0	0	1
	CAPRON A70/A464	1	0	0	0	0	0	0	1
	CAPRON T63 / T345	2	0	0	0	0	0	0	2
	CAPRON T66/T337	1	0	0	0	0	0	0	1
CARTER	CARTER INTERCEPTOR	0	0	0	0	0	0	1	1
CARTHAGO	CARTHAGO CHIC I 44	1	0	0	0	0	0	0	1
	CARTHAGO CHIC I47	1	0	0	0	0	0	0	1
	CARTHAGOCHELINE	2	0	0	0	0	0	0	2
CASE	CASE IH	0	0	0	0	0	10	0	10
CASE IH	CASE IH	0	0	0	0	0	1	0	1
	CASE IH CVX195 4WDSA	0	0	0	0	3	0	0	3
	CASE IH JX90-4WD	0	0	0	0	1	0	0	1
	CASE IH JXU95 4WD	0	0	0	0	1	0	0	1
	CASEIH CVX140 4WD	0	0	0	0	3	0	0	3
	CASEIH CVX150 4WD	0	0	0	0	1	0	0	1
	CASEIH CVX175 4WDSA	0	0	0	0	1	0	0	1
	CASEIH MAXXUM125 4WD	0	0	0	0	1	0	0	1
	CASEIH PUMA1554WDSA	0	0	0	0	1	0	0	1
	CASEIHCS105 4WD	0	0	0	0	1	0	0	1
	CASEIHMAGNUM2504WDSA	0	0	0	0	1	0	0	1
CASE IH	CASE IH CVX195 4WDSA	0	0	0	0	4	0	0	4
	CASE IH JX1060-2WD	0	0	0	0	1	0	0	1
	CASE IH JX60-4WD	0	0	0	0	2	0	0	2
	CASE IH JX80-4WD	0	0	0	0	1	0	0	1
	CASE IH JX95-4WD	0	0	0	0	3	0	0	3
	CASE IH JXU85 4WD	0	0	0	0	1	0	0	1
	CASE IH PUMA1804WDSA	0	0	0	0	1	0	0	1
	CASE IH PUMA2104WDSA	0	0	0	0	1	0	0	1
	CASEIH CVX140 4WD	0	0	0	0	3	0	0	3
	CASEIH CVX175 4WDSA	0	0	0	0	2	0	0	2
	CASEIH MAXXUM115 4WD	0	0	0	0	1	0	0	1
	CASEIH MAXXUM125 4WD	0	0	0	0	2	0	0	2
	CASEIH PUMA1554WDSA	0	0	0	0	1	0	0	1
	CASEIHCS105 4WD	0	0	0	0	1	0	0	1
	CASEIHMAGNUM2804WDSA	0	0	0	0	1	0	0	1
	CASEIHMAGNUM3104WDSA	0	0	0	0	1	0	0	1
	CASEIHMAXXUM1004WD	0	0	0	0	1	0	0	1
	CASEIHMAXXUM1154WDSA	0	0	0	0	1	0	0	1
	CASEIHMAXXUM1254WDSA	0	0	0	0	1	0	0	1
	CASEIHMAXXUM1404WDSA	0	0	0	0	1	0	0	1
CATERHAM SUPER 7	CATERHAM SEVEN CSR	2	0	0	0	0	0	0	2
CATERPILLAR	CF MOTO	0	0	0	0	0	14	0	14
CF MOTO	CF MOTO CF500	0	0	0	0	0	0	2	2
	CF MOTO CF500A	0	0	0	0	0	0	7	7
	CF MOTO E-JEWEL	0	0	0	0	0	0	1	1
CHALLENGER	CHALLENGER GENESIS	3	0	0	0	0	0	0	3
CHATEAU	CHATEAU A671G	1	0	0	0	0	0	0	1
	CHATEAU H591	1	0	0	0	0	0	0	1
	CHATEAU H671G	1	0	0	0	0	0	0	1
CHAUSSON	CHAUSSON ALLEGRO	2	0	0	0	0	0	0	2
	CHAUSSON ALLEGRO 94	4	0	0	0	0	0	0	4
	CHAUSSON ALLEGRO 97	1	0	0	0	0	0	0	1
	CHAUSSON FLASH	8	0	0	0	0	0	0	8
	CHAUSSON TWIST 2	2	0	0	0	0	0	0	2
	CHAUSSON WELCOME	6	0	0	0	0	0	0	6
	CHAUSSON WELCOME 17	1	0	0	0	0	0	0	1
	CHAUSSON WELCOME TOP	1	0	0	0	0	0	0	1
CHEVROLET	CHEVROLET . CAPTIVA	182	0	0	0	0	0	0	182
	CHEVROLET . EPICA	20	0	0	0	0	0	0	20
	CHEVROLET AVEO	117	0	0	0	0	0	0	117
	CHEVROLET CORVETTE	1	0	0	0	0	0	0	1
	CHEVROLET HHR AT	2	0	0	0	0	0	0	2
	CHEVROLET HHR AT T	5	0	0	0	0	0	0	5
	CHEVROLET HHR MT	4	0	0	0	0	0	0	4
	CHEVROLET HHR MT T	4	0	0	0	0	0	0	4
	CHEVROLET.AVEO	33	0	0	0	0	0	0	33
	CHEVROLET.KALOS	6	0	0	0	0	0	0	6
	CHEVROLET.LACETTI	27	0	0	0	0	0	0	27
	CHEVROLET.MATIZ	255	0	0	0	0	0	0	255

VEHICULES A MOTEUR

3. IMMATRICULATIONS DES VEHICULES A MOTEUR NEUFS MIS EN CIRCULATION
D'APRES LA MARQUE ET LE TYPE. 4 ME TRIMESTRE 2008

MARQUE	TYPE	voiture pour personne	autobus- autocar	véh. pour le transport de march.	tracteur	tracteur agricole	véhicule spécial	moto	Total	
CHRYSLER	CHEVROLET.NUBIRA	57	0	0	0	0	0	0	57	
	CHEVROLET.TACUMA	4	0	0	0	0	0	0	4	
	CHRYSLER 300C	23	0	0	0	0	0	0	23	
	CHRYSLER GD VOYAGER	55	0	19	0	0	0	0	74	
	CHRYSLER PACIFICA	1	0	0	0	0	0	0	1	
	CHRYSLER PT CRUISER	8	0	0	0	0	0	0	8	
	CHRYSLER SEBRING	12	0	0	0	0	0	0	12	
	CHRYSLER TOWN	1	0	0	0	0	0	0	1	
	CHRYSLER TOWN & C	1	0	0	0	0	0	0	1	
	CHRYSLERGRANDVOYAGER	1	0	0	0	0	0	0	1	
CITROEN	CITROEN BERLINGO	2482	0	1247	0	0	0	0	3729	
	CITROEN C-CROSSER	135	0	1	0	0	0	0	136	
	CITROEN C1	601	0	0	0	0	0	0	601	
	CITROEN C2	547	0	0	0	0	0	0	547	
	CITROEN C3	2018	0	7	0	0	0	0	2025	
	CITROEN C3 PLURIEL	96	0	0	0	0	0	0	96	
	CITROEN C4	602	0	0	0	0	0	0	602	
	CITROEN C4 PICASSO	1431	0	1	0	0	0	0	1432	
	CITROEN C5	1172	0	2	0	0	0	0	1174	
	CITROEN C6	26	0	0	0	0	0	0	26	
	CITROEN C8	156	0	0	0	0	0	0	156	
	CITROEN JUMPER	5	0	587	0	0	0	0	592	
	CITROEN JUMPY	39	0	292	0	0	0	0	331	
	CITROEN NEMO	191	0	219	0	0	0	0	410	
	CITROEN XSARAPICASSO	592	0	0	0	0	0	0	592	
	CLAAS	CLAAS ARES 557ATZ	0	0	0	0	0	10	0	10
		CLAAS ARES 577ATZ	0	0	0	0	1	0	0	1
CLAAS ARION 510		0	0	0	0	1	0	0	1	
CLAAS ARION 610C		0	0	0	0	2	0	0	2	
CLAAS ARION 620		0	0	0	0	1	0	0	1	
CLAAS ARION 620C		0	0	0	0	2	0	0	2	
CLAAS ARION 630		0	0	0	0	2	0	0	2	
CLAAS ARION 640		0	0	0	0	3	0	0	3	
CLAAS AXION 810		0	0	0	0	1	0	0	1	
CLAAS AXION 840		0	0	0	0	1	0	0	1	
CLAAS AXOS 310		0	0	0	0	1	0	0	1	
CLAAS AXOS 320		0	0	0	0	1	0	0	1	
CLAAS AXOS 330		0	0	0	0	2	0	0	2	
CLAAS CELTIS 456		0	0	0	0	1	0	0	1	
CLARK			0	0	0	0	0	1	0	1
CLUB CAR			0	0	0	0	0	6	0	6
CONCORDE		CONCORDE CHARISMA	1	0	0	0	0	0	0	1
	CONCORDECREDO I795L	1	0	0	0	0	0	0	1	
COXX	COXX PCF4.2-35	0	0	2	0	0	0	0	2	
	COXX R4.2-35	0	0	1	0	0	0	0	1	
	COXX R6.2-60	0	0	2	0	0	0	0	2	
CPI	CPI ARAGON 125	0	0	0	0	0	0	3	3	
	CPI FA250	0	0	0	0	0	0	5	5	
CUB CADET		0	0	0	0	1	0	0	1	
DACIA	DACIA LOGAN	468	0	0	0	0	0	0	468	
	DACIA SANDERO	397	0	0	0	0	0	0	397	
DAEDONG	DAEDONG CK35H	0	0	0	0	2	0	0	2	
	DAEDONG DK551C	0	0	0	0	1	0	0	1	
DAELIM	DAELIM VJ125	0	0	0	0	0	0	1	1	
	DAELIM VJF125	0	0	0	0	0	0	2	2	
	DAELIM VL125	0	0	0	0	0	0	1	1	
DAEWOO		0	0	0	0	0	2	0	2	
	DAF									
DAF	DAF FA-CF65	0	0	14	0	0	0	0	14	
	DAF FA-LF45	0	0	47	0	0	0	0	47	
	DAF FA-LF55	0	0	44	1	0	0	0	45	
	DAF FA CF75	0	0	34	0	0	0	0	34	
	DAF FA CF85	0	0	3	0	0	0	0	3	
	DAF FAC CF85	0	0	1	0	0	0	0	1	
	DAF FAD CF85	0	0	4	0	0	0	0	4	
	DAF FAG CF75	0	0	15	0	0	0	0	15	
	DAF FAK XF48	0	0	1	0	0	0	0	1	
	DAF FAN CF75	0	0	8	0	0	0	0	8	
	DAF FAN CF85	0	0	6	0	0	0	0	6	
	DAF FAR CF85	0	0	6	0	0	0	0	6	
	DAF FARXF105	0	0	1	0	0	0	0	1	

VEHICULES A MOTEUR

3. IMMATRICULATIONS DES VEHICULES A MOTEUR NEUFS MIS EN CIRCULATION
D'APRES LA MARQUE ET LE TYPE. 4 ME TRIMESTRE 2008

MARQUE	TYPE	voiture pour personne	autobus- autocar	véh. pour le transport de march.	tracteur	tracteur agricole	véhicule spécial	moto	Total
	DAF FAS CF85	0	0	8	0	0	0	0	8
	DAF FASXF105	0	0	2	0	0	0	0	2
	DAF FAT CF85	0	0	18	0	0	0	0	18
	DAF FAT XF47	0	0	1	0	0	0	0	1
	DAF FAX CF 85	0	0	2	0	0	0	0	2
	DAF FAXF105	0	0	4	0	0	0	0	4
	DAF FT-LF55	0	0	0	1	0	0	0	1
	DAF FT CF75	0	0	0	1	0	0	0	1
	DAF FT CF85	0	0	0	14	0	0	0	14
	DAF FTG CF85	0	0	0	3	0	0	0	3
	DAF FTGXF105	0	0	0	1	0	0	0	1
	DAF FTS XF105	0	0	0	1	0	0	0	1
	DAF FTT CF85	0	0	0	2	0	0	0	2
	DAF FTT XF47	0	0	0	2	0	0	0	2
	DAF FTXF 105	0	0	0	261	0	0	0	261
DAIHATSU	DAIHATSU COPEN	1	0	0	0	0	0	0	1
	DAIHATSU CUORE	52	0	0	0	0	0	0	52
	DAIHATSU MATERIA	8	0	0	0	0	0	0	8
	DAIHATSU SIRION	25	0	0	0	0	0	0	25
	DAIHATSU TERIOS	20	0	0	0	0	0	0	20
	DAIHATSU TREVIS	4	0	0	0	0	0	0	4
DANGEL	DANGEL BOXER 4X4	0	0	1	0	0	0	0	1
	DANGEL PARTNER	2	0	1	0	0	0	0	3
NISSAN	NISSAN	0	0	0	0	0	1	0	1
	NISSAN 350Z	3	0	0	0	0	0	0	3
	NISSAN ATLEON	0	0	34	0	0	0	0	34
	NISSAN CABSTAR	0	0	76	0	0	0	0	76
	NISSAN FX50	1	0	0	0	0	0	0	1
	NISSAN INTERSTAR	0	0	34	0	0	0	0	34
	NISSAN KUBISTAR	0	0	21	0	0	0	0	21
	NISSAN MICRA	353	0	0	0	0	0	0	353
	NISSAN MURANO	6	0	0	0	0	0	0	6
	NISSAN NAVARA	0	0	224	0	0	0	0	224
	NISSAN NOTE	307	0	1	0	0	0	0	308
	NISSAN NP300	0	0	4	0	0	0	0	4
	NISSAN PATHFINDER	11	0	1	0	0	0	0	12
	NISSAN PATROL	8	0	6	0	0	0	0	14
	NISSAN PRIMASTAR	3	0	38	0	0	0	0	41
	NISSAN QASHQAI	1401	0	5	0	0	0	0	1406
	NISSAN QASHQAI+2	68	0	0	0	0	0	0	68
	NISSAN X-TRAIL	65	0	1	0	0	0	0	66
DAZON	DAZON BUGGY 1100	0	0	0	0	0	0	1	1
DELVANO		0	0	0	0	0	2	0	2
DEMAG	DEMAG AC100/4	0	0	0	0	0	1	0	1
DERBI	DERBI MULHACEN 659	0	0	0	0	0	0	1	1
	DERBI SENDA SM 125	0	0	0	0	0	0	1	1
	DERBI TERRA 125	0	0	0	0	0	0	1	1
DERCKS WIJCHEM	HOFMANS	0	0	0	0	0	6	0	6
	SMV	0	0	0	0	0	1	0	1
	SVETRUCK	0	0	0	0	0	13	0	13
	WEIDEMANN	0	0	0	0	0	21	0	21
	WIRTGEN	0	0	0	0	0	1	0	1
DETHLEFFS	DETHLEFFS A9000	1	0	0	0	0	0	0	1
	DETHLEFFS GLOBEBUS	1	0	0	0	0	0	0	1
	DETHLEFFS GLOBESCOUT	3	0	0	0	0	0	0	3
	DETHLEFFS GLOBEVAN	1	0	0	0	0	0	0	1
	DETHLEFFS POSSL	1	0	0	0	0	0	0	1
	DETHLEFFS T6541	1	0	0	0	0	0	0	1
	DETHLEFFS T6611	1	0	0	0	0	0	0	1
DEUTZ	DEUTZ AGROKID 230	0	0	0	0	6	0	0	6
DEUTZ FAHR		0	0	0	0	1	1	0	2
	DEUTZ-F.AGROTRON 420	0	0	0	0	1	0	0	1
	DEUTZ-F.AGROTRONK610	0	0	0	0	1	0	0	1
	DEUTZ-F.AGROTRONM600	0	0	0	0	2	0	0	2
	DEUTZ-F.AGROTRONM620	0	0	0	0	2	0	0	2
	DEUTZ FAHR AGROKID	0	0	0	0	1	0	0	1
	DEUTZ FAHR AT120.6	0	0	0	0	1	0	0	1
	DEUTZ FAHR AT150.6	0	0	0	0	5	0	0	5
	DEUTZ FAHR AT90	0	0	0	0	1	0	0	1
	DEUTZ FAHR M640	0	0	0	0	3	0	0	3
	DEUTZ FAHR M650	0	0	0	0	2	0	0	2

VEHICULES A MOTEUR

3. IMMATRICULATIONS DES VEHICULES A MOTEUR NEUFS MIS EN CIRCULATION
D'APRES LA MARQUE ET LE TYPE. 4 ME TRIMESTRE 2008

MARQUE	TYPE	voiture pour personne	autobus- autocar	véh. pour le transport de march.	tracteur	tracteur agricole	véhicule spécial	moto	Total
	DEUTZ FAHR TT3	0	0	0	0	1	0	0	1
	DEUTZ FAHR X710	0	0	0	0	6	0	0	6
	DEUTZ FAHR X720	0	0	0	0	2	0	0	2
	DEUTZFAHR AGROPLUS77	0	0	0	0	1	0	0	1
	DEUTZFAHR AGROPLUS87	0	0	0	0	4	0	0	4
	DEUTZFAHRAGROFARM100	0	0	0	0	2	0	0	2
	DEUTZFAHRAGROKID 230	0	0	0	0	1	0	0	1
DEWULF		0	0	0	0	0	5	0	5
DIECI		0	0	0	0	0	2	0	2
	DIECI 28.7T AGRI	0	0	0	0	1	0	0	1
	DIECI 30.7T AGRI	0	0	0	0	2	0	0	2
DINLI		0	0	0	0	0	0	2	2
	DINLI 901-450	0	0	0	0	0	0	1	1
DODGE		1	0	0	0	0	0	0	1
	DODGE AVENGER	21	0	0	0	0	0	0	21
	DODGE CALIBER	42	0	0	0	0	0	0	42
	DODGE CARAVAN	1	0	0	0	0	0	0	1
	DODGE GRAND CARAVAN	3	0	0	0	0	0	0	3
	DODGE JOURNEY	73	0	1	0	0	0	0	74
	DODGE NITRO	13	0	1	0	0	0	0	14
	DODGE RAM 1500	0	0	2	0	0	0	0	2
DONGFANG		0	0	0	0	0	0	2	2
DOOSAN		0	0	0	0	0	6	0	6
DOOSAN DAEWOO		0	0	0	0	0	1	0	1
DRESEL		0	0	0	0	0	0	1	1
DUCATI		0	0	0	0	0	0	1	1
	DUCATI 1098	0	0	0	0	0	0	1	1
	DUCATI 1098 100CV	0	0	0	0	0	0	7	7
	DUCATI 1098S 100CV	0	0	0	0	0	0	8	8
	DUCATI 848 100CV	0	0	0	0	0	0	3	3
	DUCATI 999S	0	0	0	0	0	0	1	1
	DUCATI DESMOSEDICIRR	0	0	0	0	0	0	1	1
	DUCATI GT1000	0	0	0	0	0	0	2	2
	DUCATI HYPERMOT 1100	0	0	0	0	0	0	1	1
	DUCATI HYPERMOT1100S	0	0	0	0	0	0	4	4
	DUCATI M696	0	0	0	0	0	0	2	2
	DUCATI MONSTER 696	0	0	0	0	0	0	27	27
	DUCATI PAUL SMART LE	0	0	0	0	0	0	1	1
	DUCATI S2R 1000	0	0	0	0	0	0	4	4
	DUCATI S4RS	0	0	0	0	0	0	1	1
	DUCATI S4RS 100CV	0	0	0	0	0	0	2	2
	DUCATI SPORT 1000	0	0	0	0	0	0	3	3
EAGLE COACH		5	0	0	0	0	0	0	5
	EAGLE COACH HEARSE	2	0	0	0	0	0	0	2
EAGLEMOTORSPORTS		0	0	0	0	0	0	2	2
ELNAGH		1	0	0	0	0	0	0	1
	ELNAGH M200	2	0	0	0	0	0	0	2
EURAMOBIL		1	0	0	0	0	0	0	1
	EURAMOBIL AA820 EB-3	1	0	0	0	0	0	0	1
	EURAMOBIL CT630SB	1	0	0	0	0	0	0	1
	EURAMOBIL CT670SB	1	0	0	0	0	0	0	1
	EURAMOBIL CT700EB	1	0	0	0	0	0	0	1
	EURAMOBIL PA675VB	2	0	0	0	0	0	0	2
	EURAMOBIL QUIXTA	1	0	0	0	0	0	0	1
	EURAMOBIL QUIXTA 580	1	0	0	0	0	0	0	1
	EURAMOBIL T1700EB	1	0	0	0	0	0	0	1
EVOBUS MERCEDES		0	6	0	0	0	0	0	6
	EVOBUS MB CITARO	0	55	0	0	0	0	0	55
	EVOBUS MB CITARO G	0	10	0	0	0	0	0	10
	EVOBUS MB CITARO LE	0	1	0	0	0	0	0	1
	EVOBUS MB TOURISMO	0	0	0	0	0	0	1	1
FANTIC MOTOR		0	0	0	0	0	0	1	1
FARESIN		0	0	0	0	0	2	0	2
FAUN		0	0	0	0	0	1	0	1
	FAUN ATF40G-2	0	0	0	0	0	1	0	1
	FAUN FA045	0	0	0	0	0	1	0	1
FENDT		0	0	0	0	1	0	0	1
	FENDT 309	0	0	0	0	1	0	0	1
	FENDT 312	0	0	0	0	1	0	0	1
	FENDT 415VARIO	0	0	0	0	1	0	0	1
	FENDT 712VARIO	0	0	0	0	2	0	0	2
	FENDT 714VARIO	0	0	0	0	4	0	0	4
	FENDT 716 VARIO	0	0	0	0	1	0	0	1
	FENDT 818VARIO	0	0	0	0	2	0	0	2
	FENDT 820VARIO	0	0	0	0	20	0	0	20
	FENDT 922VARIO	0	0	0	0	1	0	0	1

VEHICULES A MOTEUR

3. IMMATRICULATIONS DES VEHICULES A MOTEUR NEUFS MIS EN CIRCULATION
D'APRES LA MARQUE ET LE TYPE. 4 ME TRIMESTRE 2008

MARQUE	TYPE	voiture pour personne	autobus- autocar	véh. pour le transport de march.	tracteur	tracteur agricole	véhicule spécial	moto	Total
	HYOSUNG COMET 125	0	0	0	0	0	0	3	3
	HYOSUNG COMET 250	0	0	0	0	0	0	3	3
	HYOSUNG KARION	0	0	0	0	0	0	1	1
	HYOSUNG MS3-125	0	0	0	0	0	0	6	6
	HYOSUNG MS3-250	0	0	0	0	0	0	4	4
	HYOSUNG RX 125DSM	0	0	0	0	0	0	6	6
HYSTER		0	0	0	0	0	9	0	9
HYUNDAI		0	0	0	0	0	7	0	7
	HYUNDAI ACCENT	40	0	0	0	0	0	0	40
	HYUNDAI COUPE	23	0	0	0	0	0	0	23
	HYUNDAI GETZ	287	0	0	0	0	0	0	287
	HYUNDAI GRANDEUR	5	0	0	0	0	0	0	5
	HYUNDAI H-1	31	0	140	0	0	0	0	171
	HYUNDAI I 30	267	0	0	0	0	0	0	267
	HYUNDAI I10	371	0	0	0	0	0	0	371
	HYUNDAI I20	1	0	0	0	0	0	0	1
	HYUNDAI I30CW	158	0	0	0	0	0	0	158
	HYUNDAI IX55	8	0	0	0	0	0	0	8
	HYUNDAI MATRIX	93	0	0	0	0	0	0	93
	HYUNDAI SANTA FE	222	0	2	0	0	0	0	224
	HYUNDAI SONATA	11	0	0	0	0	0	0	11
	HYUNDAI TUCSON	254	0	2	0	0	0	0	256
INFINITI		2	0	0	0	0	0	0	2
	INFINITI EX37	2	0	0	0	0	0	0	2
	INFINITI FX37	5	0	0	0	0	0	0	5
	INFINITI FX50	2	0	0	0	0	0	0	2
	INFINITI G37	2	0	0	0	0	0	0	2
	INFINITI G37 COUPE	1	0	0	0	0	0	0	1
IRISBUS		0	1	0	0	0	0	0	1
	IRISBUS ARWAY	0	1	0	0	0	0	0	1
	IRISBUS DAILY	0	4	0	0	0	0	0	4
	IRISBUS DAILY SENIOR	0	5	0	0	0	0	0	5
	IRISBUS DAILY WING	0	9	0	0	0	0	0	9
	IRISBUS TEMA	0	1	0	0	0	0	0	1
ISEKI		0	0	0	0	0	1	0	1
	ISEKI TG5470FHC	0	0	0	0	1	0	0	1
	ISEKI TH4295FGR	0	0	0	0	1	0	0	1
	ISEKI TH4330FH	0	0	0	0	2	0	0	2
	ISEKI TH4335FSA	0	0	0	0	1	0	0	1
	ISEKI TM3160F	0	0	0	0	6	0	0	6
	ISEKI TM3200F/FH	0	0	0	0	2	0	0	2
	ISEKI TM3240F/FH	0	0	0	0	2	0	0	2
	ISEKI TXG23	0	0	0	0	1	0	0	1
ISUZU		0	0	18	0	0	0	0	18
	ISUZU D-MAX 2,5 4WD	0	0	1	0	0	0	0	1
	ISUZU D-MAX 2WD HR	0	0	12	0	0	0	0	12
	ISUZU D-MAX 2WD SC	0	0	9	0	0	0	0	9
	ISUZU D-MAX 4WD MT	0	0	10	0	0	0	0	10
	ISUZU D-MAX3,0 4WDAT	0	0	23	0	0	0	0	23
	ISUZU D-MAX3,0 4WDMT	0	0	1	0	0	0	0	1
	ISUZU D MAX 4WD SC	0	0	1	0	0	0	0	1
	ISUZU NLR85AL	0	0	1	0	0	0	0	1
	ISUZU NLR85L	0	0	1	0	0	0	0	1
	ISUZU NNR85L	0	0	7	0	0	0	0	7
	ISUZU NPR75L	0	0	1	0	0	0	0	1
	ISUZU NPR85L-5D	0	0	6	0	0	0	0	6
ITINEO		1	0	0	0	0	0	0	1
ITINEO	ITINEO TD690	1	0	0	0	0	0	0	1
IVECO		0	0	1	0	0	0	0	1
	IVECO AD410T45W	0	0	1	0	0	0	0	1
	IVECO DAILY	0	1	303	6	0	4	0	314
	IVECO EURO CARGO	0	0	68	0	0	0	0	68
	IVECO MASSIF	0	0	7	0	0	0	0	7
	IVECO STRALIS	0	0	31	28	0	0	0	59
	IVECO TRAKKER	0	0	9	0	0	0	0	9
JAGUAR		1	0	0	0	0	0	0	1
	JAGUAR JAGUAR XJ	3	0	0	0	0	0	0	3
	JAGUAR S-TYPE	31	0	0	0	0	0	0	31
	JAGUAR X-TYPE	3	0	0	0	0	0	0	3
	JAGUAR X-TYPE 2.0D	1	0	0	0	0	0	0	1
	JAGUAR X-TYPE3.0V6EX	175	0	0	0	0	0	0	175
	JAGUAR XF	9	0	0	0	0	0	0	9
	JAGUAR XJ	15	0	0	0	0	0	0	15
	JAGUAR XK	4	0	0	0	0	0	0	4
	JAGUAR XKR	8	0	0	0	0	0	0	8
	JAGUAR X-TYPE 2.0D I4	7	0	0	0	0	0	0	7
	JAGUAR X-TYPE 2.0D I4 EX	7	0	0	0	0	0	0	7

VEHICULES A MOTEUR

3. IMMATRICULATIONS DES VEHICULES A MOTEUR NEUFS MIS EN CIRCULATION
D'APRES LA MARQUE ET LE TYPE. 4 ME TRIMESTRE 2008

MARQUE	TYPE	voiture pour personne	autobus- autocar	véh. pour le transport de march.	tracteur	tracteur agricole	véhicule spécial	moto	Total
JCB	JCB 354HST	0	0	0	0	0	18	0	18
	JCB 520	0	0	0	0	1	0	0	1
	JCB 524-50H	0	0	0	0	4	0	0	4
	JCB 531 AGRI PLUS	0	0	0	0	1	0	0	1
	JCB 531 AGRI SUPER	0	0	0	0	2	0	0	2
	JCB 536	0	0	0	0	1	0	0	1
	JCB 536 AGRI PLUS	0	0	0	0	1	0	0	1
	JCB 536 AGRI SUPER	0	0	0	0	1	0	0	1
	JCB 541 AGRI PLUS	0	0	0	0	3	0	0	3
	JCB 541 AGRI SUPER	0	0	0	0	1	0	0	1
	JCB 541 AGRI XTRA	0	0	0	0	1	0	0	1
	JCB GROUNDHOG 6X4	0	0	0	0	1	0	0	1
JEEP	JEEP	1	0	0	0	0	0	0	1
	JEEP CHEROKEE	12	0	0	0	0	0	0	12
	JEEP COMMANDER	12	0	0	0	0	0	0	12
	JEEP COMPASS	8	0	0	0	0	0	0	8
	JEEP GD CHEROKEE	0	0	4	0	0	0	0	4
	JEEP GRAND CHEROKEE	18	0	0	0	0	0	0	18
	JEEP PATRIOT	18	0	0	0	0	0	0	18
	JEEP WRANGLER	12	0	11	0	0	0	0	23
	JOHN DEERE 6930ST.2	0	0	0	0	1	0	0	1
JIANSHE	JIANSHE PUMA 250	0	0	0	0	0	0	2	2
JINCHENG	JINCHENG JC110-9	0	0	0	0	0	0	1	1
	JINCHENG JC125-17B	0	0	0	0	0	0	2	2
	JINCHENG JC125-43	0	0	0	0	0	0	13	13
	JINCHENG JC125T	0	0	0	0	0	0	1	1
	JINCHENG JC90-7	0	0	0	0	0	0	1	1
	JINCHENG JC90 6	0	0	0	0	0	0	6	6
JINLUN	JINLUN JL125-11	0	0	0	0	0	0	14	14
	JINLUN JL125T-10	0	0	0	0	0	0	5	5
	JINLUN JL125T-9	0	0	0	0	0	0	1	1
	JINLUN JL250-5	0	0	0	0	0	0	3	3
	JINLUN JL250V	0	0	0	0	0	0	2	2
JLG	JLG	0	0	0	0	0	12	0	12
JMSTAR	JMSTAR JSD125T-22	0	0	0	0	0	0	6	6
JOHN DEERE	JOHN DEERE	0	0	0	0	1	5	0	6
	JOHN DEERE 2520	0	0	0	0	1	0	0	1
	JOHN DEERE 3320	0	0	0	0	1	0	0	1
	JOHN DEERE 3720	0	0	0	0	2	0	0	2
	JOHN DEERE 4520	0	0	0	0	1	0	0	1
	JOHN DEERE 4520 TURF	0	0	0	0	3	0	0	3
	JOHN DEERE 4720	0	0	0	0	1	0	0	1
	JOHN DEERE 4720 TURF	0	0	0	0	1	0	0	1
	JOHN DEERE 5315AS	0	0	0	0	1	0	0	1
	JOHN DEERE 5515HCAS	0	0	0	0	1	0	0	1
	JOHN DEERE 5620	0	0	0	0	1	0	0	1
	JOHN DEERE 5720	0	0	0	0	5	0	0	5
	JOHN DEERE 5820	0	0	0	0	3	0	0	3
	JOHN DEERE 6230AS2	0	0	0	0	1	0	0	1
	JOHN DEERE 6230ST.2	0	0	0	0	4	0	0	4
	JOHN DEERE 6330AS2	0	0	0	0	5	0	0	5
	JOHN DEERE 6330ST.2	0	0	0	0	2	0	0	2
	JOHN DEERE 6430AS2	0	0	0	0	1	0	0	1
	JOHN DEERE 6430ST.2	0	0	0	0	1	0	0	1
	JOHN DEERE 6530AS1	0	0	0	0	1	0	0	1
	JOHN DEERE 6530ST.1	0	0	0	0	1	0	0	1
	JOHN DEERE 6630AS1	0	0	0	0	2	0	0	2
	JOHN DEERE 6630ST.1	0	0	0	0	1	0	0	1
	JOHN DEERE 6830AS1	0	0	0	0	4	0	0	4
	JOHN DEERE 6920AS	0	0	0	0	1	0	0	1
	JOHN DEERE 6930AS1	0	0	0	0	2	0	0	2
	JOHN DEERE 6930AS2	0	0	0	0	1	0	0	1
	JOHN DEERE 7430AS	0	0	0	0	3	0	0	3
	JOHN DEERE 7430AS H	0	0	0	0	1	0	0	1
	JOHN DEERE 7430AS1	0	0	0	0	4	0	0	4
	JOHN DEERE 7430AS2	0	0	0	0	2	0	0	2
	JOHN DEERE 7530AS	0	0	0	0	10	0	0	10
	JOHN DEERE 7530AS H	0	0	0	0	1	0	0	1
	JOHN DEERE 7530AS1	0	0	0	0	2	0	0	2
	JOHN DEERE 7730AS	0	0	0	0	1	0	0	1

VEHICULES A MOTEUR

3. IMMATRICULATIONS DES VEHICULES A MOTEUR NEUFS MIS EN CIRCULATION
D'APRES LA MARQUE ET LE TYPE. 4 ME TRIMESTRE 2008

MARQUE	TYPE	voiture pour personne	autobus- autocar	véh. pour le transport de march.	tracteur	tracteur agricole	véhicule spécial	moto	Total
	JOHN DEERE 7730AS H	0	0	0	0	4	0	0	4
	JOHN DEERE 7830AS	0	0	0	0	1	0	0	1
	JOHN DEERE 7930AS H	0	0	0	0	1	0	0	1
	JOHN DEERE GATOR HPX	0	0	0	0	1	0	0	1
	JOHNDEEREGATOR4X2XUV	0	0	0	0	1	0	0	1
JOINT	JOINT S365	1	0	0	0	0	0	0	1
	JOINT S369	1	0	0	0	0	0	0	1
	JOINT X420	1	0	0	0	0	0	0	1
JONCKHEERE	JONCKHEERE PRO CITY	0	1	0	0	0	0	0	1
JONWAY	JONWAY BA12	0	0	0	0	0	0	1	1
	JONWAY CJ12	0	0	0	0	0	0	59	59
	JONWAY JS12	0	0	0	0	0	0	1	1
	JONWAY TK12	0	0	0	0	0	0	2	2
JUNGHEINRICH		0	0	0	0	0	4	0	4
KALMAR	KALMAR	0	0	0	0	0	7	0	7
KANGCHAO	KANGCHAO KC118	0	0	0	0	0	0	1	1
KARMANN	KARMANN CO600	1	0	0	0	0	0	0	1
	KARMANN DAVIS 540 HS	1	0	0	0	0	0	0	1
	KARMANN ON 665TI HB	1	0	0	0	0	0	0	1
	KARMANN ON 700 HB	1	0	0	0	0	0	0	1
	KARMANN ON 725 TI EB	2	0	0	0	0	0	0	2
KAWASAKI		0	0	0	0	0	1	0	1
	KAWASAKI 1400GTR	0	0	0	0	0	0	10	10
	KAWASAKI ER-6F ABS	0	0	0	0	0	0	11	11
	KAWASAKI ER-6N	0	0	0	0	0	0	2	2
	KAWASAKI ER-6N ABS	0	0	0	0	0	0	20	20
	KAWASAKI KFX450	0	0	0	0	0	0	3	3
	KAWASAKI KRF750	0	0	0	0	0	0	1	1
	KAWASAKI KVF650	0	0	0	0	0	0	4	4
	KAWASAKI KVF750	0	0	0	0	0	0	1	1
	KAWASAKI NINJA 250R	0	0	0	0	0	0	5	5
	KAWASAKI NINJA ZX-6R	0	0	0	0	0	0	10	10
	KAWASAKI NINJAZX-10R	0	0	0	0	0	0	9	9
	KAWASAKI VERSYS	0	0	0	0	0	0	15	15
	KAWASAKI VN1600	0	0	0	0	0	0	1	1
	KAWASAKI Z1000	0	0	0	0	0	0	6	6
	KAWASAKI Z1000 ABS	0	0	0	0	0	0	6	6
	KAWASAKI Z750	0	0	0	0	0	0	20	20
	KAWASAKI Z750 ABS	0	0	0	0	0	0	14	14
	KAWASAKI ZZR1400	0	0	0	0	0	0	1	1
	KAWASAKI ZZR1400ABS	0	0	0	0	0	0	5	5
	KAWASAKI VN900CLASSIC	0	0	0	0	0	0	8	8
KEEWAY	KEEWAY ARN	0	0	0	0	0	0	23	23
	KEEWAY OUTLOOK 125	0	0	0	0	0	0	7	7
	KEEWAY SPEED	0	0	0	0	0	0	4	4
	KEEWAY SUPERLIGHT125	0	0	0	0	0	0	8	8
KIA	KIA CARENS	81	0	0	0	0	0	0	81
	KIA CARNIVAL	2	0	0	0	0	0	0	2
	KIA CEE D	830	0	0	0	0	0	0	830
	KIA CEE D SW	0	0	1	0	0	0	0	1
	KIA CERATO	10	0	0	0	0	0	0	10
	KIA MAGENTIS	24	0	0	0	0	0	0	24
	KIA OPIRUS	1	0	0	0	0	0	0	1
	KIA PICANTO	125	0	0	0	0	0	0	125
	KIA RIO	199	0	0	0	0	0	0	199
	KIA SORENTO	151	0	11	0	0	0	0	162
	KIA SOUL	10	0	0	0	0	0	0	10
	KIA SPORTAGE	163	0	3	0	0	0	0	166
KINROAD	KINROAD BOAT KING	0	0	0	0	0	0	1	1
	KINROAD CYCLONE	0	0	0	0	0	0	4	4
KL	KL KLX450	0	0	0	0	0	0	2	2
KNAUS	KNAUS R06	1	0	0	0	0	0	0	1
	KNAUS R11	1	0	0	0	0	0	0	1
	KNAUS R12	1	0	0	0	0	0	0	1
	KNAUS R15	1	0	0	0	0	0	0	1
	KNAUS R17	1	0	0	0	0	0	0	1
KNIKMOPS		0	0	0	0	0	2	0	2
KOMATSU		0	0	0	0	0	21	0	21
KONINGS	KONINGS PATHFINDER	1	0	0	0	0	0	0	1
KRAMER		0	0	0	0	0	4	0	4
KRAMER ALLRAD		0	0	0	0	0	8	0	8

VEHICULES A MOTEUR

3. IMMATRICULATIONS DES VEHICULES A MOTEUR NEUFS MIS EN CIRCULATION
D'APRES LA MARQUE ET LE TYPE. 4 ME TRIMESTRE 2008

MARQUE	TYPE	voiture pour personne	autobus- autocar	véh. pour le transport de march.	tracteur	tracteur agricole	véhicule spécial	moto	Total	
KTM	KTM 125EXC	0	0	0	0	0	0	4	4	
	KTM 200EXC	0	0	0	0	0	0	1	1	
	KTM 250EXC-F	0	0	0	0	0	0	12	12	
	KTM 250EXC	0	0	0	0	0	0	4	4	
	KTM 300EXC	0	0	0	0	0	0	4	4	
	KTM 400EXC	0	0	0	0	0	0	5	5	
	KTM 450 EXC-R	0	0	0	0	0	0	7	7	
	KTM 450XC	0	0	0	0	0	0	3	3	
	KTM 4T EXC	0	0	0	0	0	0	1	1	
	KTM 530 EXC-R	0	0	0	0	0	0	8	8	
	KTM 690 DUKE	0	0	0	0	0	0	2	2	
	KTM 690 ENDURO	0	0	0	0	0	0	1	1	
	KTM 690 SMC	0	0	0	0	0	0	5	5	
	KTM 690SM	0	0	0	0	0	0	6	6	
	KTM 950 SUPERENDURO	0	0	0	0	0	0	3	3	
	KTM 950 SUPERMOTO	0	0	0	0	0	0	7	7	
	KTM 990 SUPERDUKE	0	0	0	0	0	0	5	5	
	KTM 990 SUPERMOTO	0	0	0	0	0	0	4	4	
	KTM X-BOW	2	0	0	0	0	0	0	2	
	KUBOTA	KUBOTA B1610	0	0	0	0	3	47	0	50
KUBOTA B1830		0	0	0	0	10	0	0	10	
KUBOTA B2230		0	0	0	0	2	0	0	2	
KUBOTA B230		0	0	0	0	3	0	0	3	
KUBOTA B2530		0	0	0	0	5	0	0	5	
KUBOTA B3030		0	0	0	0	1	0	0	1	
KUBOTA BX2350		0	0	0	0	1	0	0	1	
KUBOTA L2850D		0	0	0	0	1	0	0	1	
KUBOTA L3200		0	0	0	0	2	0	0	2	
KUBOTA L5740		0	0	0	0	1	0	0	1	
KUBOTA M128X		0	0	0	0	1	0	0	1	
KUBOTA M7040DTHQ		0	0	0	0	1	0	0	1	
KUBOTA M9540DTHQ		0	0	0	0	2	0	0	2	
KUBOTA RTV900		0	0	0	0	1	0	0	1	
KUBOTA STV40		0	0	0	0	2	0	0	2	
KYMCO		KYMCO AGILITY 125	0	0	0	0	0	0	11	11
		KYMCO AGILITY CITY	0	0	0	0	0	0	11	11
		KYMCO DINK	0	0	0	0	0	0	3	3
		KYMCO GRAND DINK 125	0	0	0	0	0	0	13	13
		KYMCO MAXXER 250	0	0	0	0	0	0	4	4
	KYMCO MAXXER 300	0	0	0	0	0	0	6	6	
	KYMCO MOVIE 125 XL	0	0	0	0	0	0	3	3	
	KYMCO MXU 250	0	0	0	0	0	0	6	6	
	KYMCO MXU300	0	0	0	0	0	0	8	8	
	KYMCO MXU400	0	0	0	0	0	0	11	11	
	KYMCO MXU500	0	0	0	0	0	0	13	13	
	KYMCO PEOPLE 125S	0	0	0	0	0	0	1	1	
	KYMCO PULSAR 125	0	0	0	0	0	0	2	2	
	KYMCO QUANNON	0	0	0	0	0	0	3	3	
	KYMCO S4	0	0	0	0	0	0	15	15	
	KYMCO SENTO 100	0	0	0	0	0	0	1	1	
	KYMCO SUPER8 125	0	0	0	0	0	0	3	3	
	KYMCO UXV500	0	0	0	0	0	0	3	3	
	KYMCO X-CITING 500	0	0	0	0	0	0	3	3	
	KYMCO X-CITING250	0	0	0	0	0	0	2	2	
KYMCO ZING 125	0	0	0	0	0	0	1	1		
LA STRADA	LA STRADA AVANTI L	1	0	0	0	0	0	0	1	
	LA STRADA TRENTO	1	0	0	0	0	0	0	1	
LADA-VAZ	LADA-VAZ LADA 4X4	4	0	0	0	0	0	0	4	
	LADA	LADA 4X4	0	0	3	0	0	0	0	3
LADA LADA 1119		6	0	0	0	0	0	0	6	
LAIKA	LADA LADA 4X4	1	0	0	0	0	0	0	1	
	LAIKA KREOS	2	0	0	0	0	0	0	2	
	LAIKA KREOS 3002	1	0	0	0	0	0	0	1	
LAMBORGHINI	LAIKA REXOSLINE	3	0	0	0	0	0	0	3	
	LAIKA X695	1	0	0	0	0	0	0	1	
	LAMBORGHINI GALLARDO	1	0	0	0	0	0	0	1	
LANCIA	LAMBORGHINI RS-70	0	0	0	0	1	0	0	1	
	LANCIA DELTA	217	0	0	0	0	0	0	217	
	LANCIA MUSA	173	0	0	0	0	0	0	173	
	LANCIA PHEDRA	36	0	0	0	0	0	0	36	
	LANCIA THESIS	3	0	0	0	0	0	0	3	

VEHICULES A MOTEUR

3. IMMATRICULATIONS DES VEHICULES A MOTEUR NEUFS MIS EN CIRCULATION
D'APRES LA MARQUE ET LE TYPE. 4 ME TRIMESTRE 2008

MARQUE	TYPE	voiture pour personne	autobus- autocar	véh. pour le transport de march.	tracteur	tracteur agricole	véhicule spécial	moto	Total
LANDINI	LANCIA YPSILON	54	0	0	0	0	0	0	54
		0	0	0	0	1	0	0	1
	LANDINI TECNOFARM 60	0	0	0	0	1	0	0	1
LANDROVER	LAND ROVER DISCO	0	0	5	0	0	0	0	5
	LAND ROVER RANGE ROV	37	0	0	0	0	0	0	37
	LAND ROVER RR SPORT	114	0	2	0	0	0	0	116
	LANDROVER 110 DCAB	0	0	7	0	0	0	0	7
	LANDROVER 110 VAN	0	0	8	0	0	0	0	8
	LANDROVER 130 DCAB	0	0	10	0	0	0	0	10
	LANDROVER 90 VAN	0	0	39	0	0	0	0	39
	LANDROVER DEFENDER	56	0	0	0	0	0	0	56
	LANDROVER DISCOVERY	52	0	0	0	0	0	0	52
	LANDROVER FREELANDER	100	0	0	0	0	0	0	100
	LANDROVER RANGE LM	0	0	1	0	0	0	0	1
	LANDROVERFREELANDER2	0	0	2	0	0	0	0	2
LAVERDA		0	0	0	0	0	1	0	1
LDV	LDV MAXUS	0	0	10	0	0	0	0	10
LEMEIRE	LEMEIRE LEM1070 CPF	0	0	4	0	0	0	0	4
LEXUS		21	0	0	0	0	0	0	21
	LEXUS GS300	2	0	0	0	0	0	0	2
	LEXUS GS450H	6	0	0	0	0	0	0	6
	LEXUS IS F	2	0	0	0	0	0	0	2
	LEXUS IS220D	59	0	0	0	0	0	0	59
	LEXUS IS250	14	0	0	0	0	0	0	14
	LEXUS LS460	2	0	0	0	0	0	0	2
	LEXUS LS600H	1	0	0	0	0	0	0	1
	LEXUS LS600HL	1	0	0	0	0	0	0	1
	LEXUS RX400H	38	0	1	0	0	0	0	39
	LEXUS SC430	1	0	0	0	0	0	0	1
LIEBHERR		0	0	0	0	0	13	0	13
	LIEBHERR LTM 1220-5.	0	0	0	0	0	1	0	1
	LIEBHERR LTM1130-5.1	0	0	0	0	0	1	0	1
	LIEBHERR UMK500	0	0	0	0	0	2	0	2
	LIEBHERR UTM 846	0	0	0	0	0	1	0	1
	LIEBHERR UTM725	0	0	0	0	0	1	0	1
	LIEBHERR UTM850	0	0	0	0	0	1	0	1
LIFAN	LIFAN LF125-14F	0	0	0	0	0	0	8	8
	LIFAN LF125GY-3	0	0	0	0	0	0	18	18
	LIFAN LF250ST-5	0	0	0	0	0	0	1	1
LIFTON		0	0	0	0	0	3	0	3
LIGIER	LIGIER BE UP	0	0	0	0	0	0	1	1
LINDE		0	0	0	0	0	9	0	9
LINDNER	LINDNER GEOTRAC 83T	0	0	0	0	1	0	0	1
LINGBEN	LINGBEN LB125T-21	0	0	0	0	0	0	1	1
LMC	LMC LIBERTY 722TI	1	0	0	0	0	0	0	1
	LMC LIBERTY TI 692	1	0	0	0	0	0	0	1
	LMC LIBERTY TI662	1	0	0	0	0	0	0	1
LML	LML STAR DELUXE 125	0	0	0	0	0	0	31	31
LONGIN	LONGIN CLIMBER	0	0	0	0	0	0	1	1
	LONGIN LX250ST	0	0	0	0	0	0	2	2
LOTUS	LOTUS ELISE 111R	1	0	0	0	0	0	0	1
	LOTUS ELISE S	2	0	0	0	0	0	0	2
	LOTUS ELISE SC	1	0	0	0	0	0	0	1
	LOTUS EUROPA	1	0	0	0	0	0	0	1
	LOTUS EXIGE CUP 260	1	0	0	0	0	0	0	1
	LOTUS EXIGE S 240	1	0	0	0	0	0	0	1
MAESSS	MAESSS FOCUS T69	2	0	0	0	0	0	0	2
MAFI	MAFI MT25YT/30	0	0	0	2	0	0	0	2
MALAGUTI	MALAGUTI 81	0	0	0	0	0	0	1	1
	MALAGUTI 84	0	0	0	0	0	0	1	1
MAN	MAN A91	0	4	0	0	0	0	0	4
	MAN H13	0	0	0	10	0	0	0	10
	MAN N184F	0	0	11	0	0	0	0	11
	MAN N184FA	0	0	1	0	0	0	0	1
	MAN N194FL	0	0	2	0	0	0	0	2
	MAN NL273	0	2	0	0	0	0	0	2
	MAN NS194F	0	0	2	0	0	0	0	2
	MAN NS194FL	0	0	9	0	0	0	0	9
	MAN TGA	0	0	53	38	0	0	0	91
	MAN TGA H 414 FFDC	0	0	4	0	0	0	0	4
	MAN TGL	0	0	37	1	0	8	0	46

VEHICULES A MOTEUR

3. IMMATRICULATIONS DES VEHICULES A MOTEUR NEUFS MIS EN CIRCULATION
D'APRES LA MARQUE ET LE TYPE. 4 ME TRIMESTRE 2008

MARQUE	TYPE	voiture pour personne	autobus- autocar	véh. pour le transport de march.	tracteur	tracteur agricole	véhicule spécial	moto	Total
	MAN TGM	0	0	13	0	0	1	0	14
	MAN TGS	0	0	10	27	0	0	0	37
	MAN TGX	0	0	7	63	0	0	0	70
MANITOU		0	0	0	0	0	51	0	51
	MANITOU MLT 741	0	0	0	0	5	0	0	5
	MANITOU MLT627TMU	0	0	0	0	2	0	0	2
	MANITOU MLT627TMU20	0	0	0	0	3	0	0	3
	MANITOU MLT627TMUCOM	0	0	0	0	2	0	0	2
	MANITOU MLT634T LSU	0	0	0	0	11	0	0	11
	MANITOU MLT731	0	0	0	0	3	0	0	3
	MANITOU MLT940L120LS	0	0	0	0	1	0	0	1
	MANITOUMLT735-120LSU	0	0	0	0	1	0	0	1
MAP	MAP MW6000	0	0	1	0	0	0	0	1
MASAI	MASAI 125	0	0	0	0	0	0	2	2
	MASAI A300	0	0	0	0	0	0	1	1
MASERATI	MASERATI GRANTURISMO	12	0	0	0	0	0	0	12
	MASERATI QUATTROPORT	11	0	0	0	0	1	0	12
	MASERATIGRANTURISMOS	2	0	0	0	0	0	0	2
MASSEY FERGUSON	MASSEY-F MF6465 4WD	0	0	0	0	1	0	0	1
	MASSEY-F MF6480 4WD	0	0	0	0	3	0	0	3
	MASSEY-F MF8470PS	0	0	0	0	1	0	0	1
	MASSEY-F MF8480PS	0	0	0	0	1	0	0	1
	MASSEY F 3635 4RM	0	0	0	0	1	0	0	1
	MASSEY FERGUSON 5445	0	0	0	0	3	0	0	3
	MASSEY FERGUSON 5455	0	0	0	0	2	0	0	2
	MASSEY FERGUSON 5460	0	0	0	0	1	0	0	1
	MASSEY FERGUSON 5465	0	0	0	0	2	0	0	2
	MASSEY FERGUSON 6485	0	0	0	0	2	0	0	2
	MASSEY FERGUSON 6495	0	0	0	0	1	0	0	1
	MASSEY FERGUSON 6499	0	0	0	0	1	0	0	1
	MASSEY FERGUSON 7485	0	0	0	0	1	0	0	1
	MASSEY FERGUSON 7495	0	0	0	0	2	0	0	2
	MASSEYFERGUSON 6470	0	0	0	0	1	0	0	1
	MASSEYFERGUSONMF2415	0	0	0	0	2	0	0	2
	MASSEYFERGUSONMF4435	0	0	0	0	1	0	0	1
	MASSEYFERGUSONMF5425	0	0	0	0	2	0	0	2
	MASSEYFERGUSONMF5465	0	0	0	0	1	0	0	1
	MASSEYFERGUSONMF7465	0	0	0	0	2	0	0	2
	MASSEYFERGUSONMF7480	0	0	0	0	1	0	0	1
MATHIEU		0	0	0	0	0	2	0	2
MAZDA	MAZDA 6	2	0	0	0	0	0	0	2
	MAZDA BT50	0	0	23	0	0	0	0	23
	MAZDA CX-7	3	0	0	0	0	0	0	3
	MAZDA MAZDA 2	553	0	0	0	0	0	0	553
	MAZDA MAZDA 5	116	0	0	0	0	0	0	116
	MAZDA MAZDA6	179	0	0	0	0	0	0	179
	MAZDA MX-5	23	0	0	0	0	0	0	23
	MAZDA RX-8	1	0	0	0	0	0	0	1
MB	MAZDA MAZDA 3	140	0	0	0	0	0	0	140
MBK	MBK CITY LINER 125	0	0	0	0	0	0	1	1
	MBK FLAMEX	0	0	0	0	0	0	9	9
	MBK XC125	0	0	0	0	0	0	2	2
	MBK YP125R	0	0	0	0	0	0	12	12
MC CORMICK	MC CORMICK C100MAX	0	0	0	0	1	0	0	1
	MC CORMICK C80MAX	0	0	0	0	1	0	0	1
	MC CORMICK MC105	0	0	0	0	1	0	0	1
	MC CORMICK MTX135	0	0	0	0	1	0	0	1
	MC CORMICK XTX165	0	0	0	0	1	0	0	1
MC LOUIS	MC LOUIS M700	6	0	0	0	0	0	0	6
	MC LOUIS P700	10	0	0	0	0	0	0	10
MEGA	MEGA AIXAM	0	0	0	0	0	0	1	1
MEIDUO	MEIDUO MD150T-2	0	0	0	0	0	0	1	1
MERCEDES	MERCEDES	1	0	0	0	0	0	0	1
	MERCEDES 1833L	0	0	1	0	0	0	0	1
	MERCEDES 311 CDI 3.2	6	0	0	0	0	0	0	6
	MERCEDES 311 CDI 3.5	3	0	0	0	0	0	0	3
	MERCEDES 311 CDI AZ	8	0	0	0	0	0	0	8
	MERCEDES 311 CDI3.5R	2	0	0	0	0	0	0	2
	MERCEDES 315 CDI 3.2	2	0	0	0	0	0	0	2
	MERCEDES 315 CDI 3.5	3	0	0	0	0	0	0	3
	MERCEDES 315 CDI AZ	3	0	0	0	0	0	0	3

VEHICULES A MOTEUR

3. IMMATRICULATIONS DES VEHICULES A MOTEUR NEUFS MIS EN CIRCULATION
D'APRES LA MARQUE ET LE TYPE. 4 ME TRIMESTRE 2008

MARQUE	TYPE	voiture pour personne	autobus- autocar	véh. pour le transport de march.	tracteur	tracteur agricole	véhicule spécial	moto	Total
	MERCEDES 315 CDI3.5R	4	0	0	0	0	0	0	4
	MERCEDES 315CDI R AZ	4	0	0	0	0	0	0	4
	MERCEDES 318CDI R AZ	1	0	0	0	0	0	0	1
	MERCEDES 515 CDI 4.6	1	0	0	0	0	0	0	1
	MERCEDES 515CDI4.6P3	4	0	0	0	0	0	0	4
	MERCEDES 515CDIR46P3	1	0	0	0	0	0	0	1
	MERCEDES A150	45	0	0	0	0	0	0	45
	MERCEDES A160CDI	55	0	0	0	0	0	0	55
	MERCEDES A170	29	0	0	0	0	0	0	29
	MERCEDES A180CDI	222	0	0	0	0	0	0	222
	MERCEDES A200	4	0	0	0	0	0	0	4
	MERCEDES A200CDI	14	0	0	0	0	0	0	14
	MERCEDES ACTROS	0	0	48	148	0	0	0	196
	MERCEDES ATEGO	1	0	91	1	0	4	0	97
	MERCEDES AXOR	0	0	54	9	0	0	0	63
	MERCEDES B150	11	0	0	0	0	0	0	11
	MERCEDES B170	24	0	0	0	0	0	0	24
	MERCEDES B180CDI	410	0	0	0	0	0	0	410
	MERCEDES B200	20	0	0	0	0	0	0	20
	MERCEDES B200CDI	205	0	0	0	0	0	0	205
	MERCEDES C 180	1	0	0	0	0	0	0	1
	MERCEDES C 280	1	0	0	0	0	0	0	1
	MERCEDES C180KOMP	11	0	0	0	0	0	0	11
	MERCEDES C200 KOMP	17	0	0	0	0	0	0	17
	MERCEDES C200CDI	759	0	0	0	0	0	0	759
	MERCEDES C200CDI FE	155	0	0	0	0	0	0	155
	MERCEDES C220 CDI	350	0	0	0	0	0	0	350
	MERCEDES C230	3	0	0	0	0	0	0	3
	MERCEDES C250CDI	1	0	0	0	0	0	0	1
	MERCEDES C280 4MAT	2	0	0	0	0	0	0	2
	MERCEDES C320CDI	9	0	0	0	0	0	0	9
	MERCEDES C320CDI 4M	15	0	0	0	0	0	0	15
	MERCEDES C350	1	0	0	0	0	0	0	1
	MERCEDES C63AMG	5	0	0	0	0	0	0	5
	MERCEDES CL500	5	0	0	0	0	0	0	5
	MERCEDES CL500 4MAT	3	0	0	0	0	0	0	3
	MERCEDES CL600	2	0	0	0	0	0	0	2
	MERCEDES CL63AMG	1	0	0	0	0	0	0	1
	MERCEDES CL65AMG	1	0	0	0	0	0	0	1
	MERCEDES CLC180KOMP	2	0	0	0	0	0	0	2
	MERCEDES CLC200CDI	64	0	0	0	0	0	0	64
	MERCEDES CLC200KOMP	3	0	0	0	0	0	0	3
	MERCEDES CLC220CDI	23	0	0	0	0	0	0	23
	MERCEDES CLC230	1	0	0	0	0	0	0	1
	MERCEDES CLK200 KOMP	8	0	0	0	0	0	0	8
	MERCEDES CLK220CDI	23	0	0	0	0	0	0	23
	MERCEDES CLK280	3	0	0	0	0	0	0	3
	MERCEDES CLK320CDI	3	0	0	0	0	0	0	3
	MERCEDES CLK500	1	0	0	0	0	0	0	1
	MERCEDES CLS280	4	0	0	0	0	0	0	4
	MERCEDES CLS320CDI	59	0	0	0	0	0	0	59
	MERCEDES CLS350CGI	4	0	0	0	0	0	0	4
	MERCEDES CLS500	3	0	0	0	0	0	0	3
	MERCEDES CLS63AMG	1	0	0	0	0	0	0	1
	MERCEDES E200 KOMP	5	0	0	0	0	0	0	5
	MERCEDES E200CDI	248	0	0	0	0	0	0	248
	MERCEDES E200NGT	1	0	0	0	0	0	0	1
	MERCEDES E220CDI	170	0	0	0	0	0	0	170
	MERCEDES E230	1	0	0	0	0	0	0	1
	MERCEDES E280	6	0	0	0	0	0	0	6
	MERCEDES E280CDI	25	0	0	0	0	0	0	25
	MERCEDES E280CDI 4M	5	0	0	0	0	0	0	5
	MERCEDES E300BLUETEC	7	0	0	0	0	0	0	7
	MERCEDES E320CDI	4	0	0	0	0	0	0	4
	MERCEDES E320CDI 4M	1	0	0	0	0	0	0	1
	MERCEDES E500 4MAT	1	0	0	0	0	0	0	1
	MERCEDES ECONIC	0	0	2	0	0	0	0	2
	MERCEDES G 55 AMG	1	0	0	0	0	0	0	1
	MERCEDES G320CDI	4	0	1	0	0	0	0	5
	MERCEDES GL320CDI	11	0	0	0	0	0	0	11
	MERCEDES GL420CDI	3	0	0	0	0	0	0	3

VEHICULES A MOTEUR

3. IMMATRICULATIONS DES VEHICULES A MOTEUR NEUFS MIS EN CIRCULATION
D'APRES LA MARQUE ET LE TYPE. 4 ME TRIMESTRE 2008

MARQUE	TYPE	voiture pour personne	autobus- autocar	véh. pour le transport de march.	tracteur	tracteur agricole	véhicule spécial	moto	Total
	MERCEDES GL420CDI 4M	1	0	0	0	0	0	0	1
	MERCEDES GL500	1	0	0	0	0	0	0	1
	MERCEDES GLK320CDI	24	0	0	0	0	0	0	24
	MERCEDES ML 500	1	0	0	0	0	0	0	1
	MERCEDES ML280CDI	99	0	0	0	0	0	0	99
	MERCEDES ML320CDI	172	0	0	0	0	0	0	172
	MERCEDES ML350	2	0	0	0	0	0	0	2
	MERCEDES ML420CDI	3	0	0	0	0	0	0	3
	MERCEDES R280	1	0	0	0	0	0	0	1
	MERCEDES R280CDI	23	0	0	0	0	0	0	23
	MERCEDES R320CDI	20	0	0	0	0	0	0	20
	MERCEDES R500	1	0	0	0	0	0	0	1
	MERCEDES S320CDI	57	0	0	0	0	0	0	57
	MERCEDES S320CDI 4M	10	0	0	0	0	0	0	10
	MERCEDES S350	3	0	0	0	0	0	0	3
	MERCEDES S350 4MAT	2	0	0	0	0	0	0	2
	MERCEDES S420CDI	3	0	0	0	0	0	0	3
	MERCEDES S450	1	0	0	0	0	0	0	1
	MERCEDES S450 4MAT	1	0	0	0	0	0	0	1
	MERCEDES S500 4MAT	8	0	0	0	0	0	0	8
	MERCEDES S600	1	0	0	0	0	0	0	1
	MERCEDES S63AMG	2	0	0	0	0	0	0	2
	MERCEDES SL280	4	0	0	0	0	0	0	4
	MERCEDES SL350	7	0	0	0	0	0	0	7
	MERCEDES SL500	3	0	0	0	0	0	0	3
	MERCEDES SL600	1	0	0	0	0	0	0	1
	MERCEDES SL63AMG	2	0	0	0	0	0	0	2
	MERCEDES SLK200KOMP	13	0	0	0	0	0	0	13
	MERCEDES SLK280	4	0	0	0	0	0	0	4
	MERCEDES SLK350	1	0	0	0	0	0	0	1
	MERCEDES SLK55AMG	2	0	0	0	0	0	0	2
	MERCEDES SPRINTER	2	19	870	6	0	1	0	898
	MERCEDES VARIO	0	21	4	0	0	0	0	25
	MERCEDES VIANO	67	0	95	0	0	0	0	162
	MERCEDES VIANO 3.5/2	1	0	0	0	0	0	0	1
	MERCEDES VIANOCDI3.0	16	0	0	0	0	0	0	16
	MERCEDES VITO	1	0	586	0	0	0	0	587
	MERCEDES VITO 109P	5	0	0	0	0	0	0	5
	MERCEDES VITO 111	44	0	0	0	0	0	0	44
	MERCEDES VITO 115	11	0	0	0	0	0	0	11
	MERCEDESML63AMG	5	0	0	0	0	0	0	5
MERLO		0	0	0	0	0	23	0	23
	MERLO F28TD	0	0	0	0	4	0	0	4
MFH		0	0	0	0	0	1	0	1
MIKILON	MIKILON MA7-250	0	0	0	0	0	0	1	1
MINI	MINI COOPER	118	0	0	0	0	0	0	118
	MINI COOPER CLUBMAN	24	0	0	0	0	0	0	24
	MINI COOPER S	2	0	0	0	0	0	0	2
	MINI COOPERD CLUBMAN	30	0	0	0	0	0	0	30
	MINI COOPERS CLUBMAN	14	0	0	0	0	0	0	14
	MINI JCW	4	0	0	0	0	0	0	4
	MINI JCW CLUBMAN	3	0	0	0	0	0	0	3
	MINI MINI COOPER	33	0	0	0	0	0	0	33
	MINI MINI COOPER D	794	0	0	0	0	0	0	794
	MINI MINI COOPER S	40	0	0	0	0	0	0	40
	MINI MINI ONE	33	0	0	0	0	0	0	33
MITSUBISHI	MITSUBISHI CANTER	0	0	50	0	0	0	0	50
	MITSUBISHI COLT	179	0	2	0	0	0	0	181
	MITSUBISHI GRANDIS	35	0	0	0	0	0	0	35
	MITSUBISHI L200	0	0	89	0	0	0	0	89
	MITSUBISHI LANCER	65	0	0	0	0	0	0	65
	MITSUBISHI LANCER SR	2	0	0	0	0	0	0	2
	MITSUBISHI LANCEREVO	1	0	0	0	0	0	0	1
	MITSUBISHI LANCERSR9	1	0	0	0	0	0	0	1
	MITSUBISHI OUTLANDER	87	0	1	0	0	0	0	88
	MITSUBISHI PAJERO	15	0	9	0	0	0	0	24
MOBIL PARTNER	MOBIL PARTNER H33	5	0	0	0	0	0	0	5
MOBILVETTA	MOBILVETTA P600	1	0	0	0	0	0	0	1
MOFFETT		0	0	0	0	0	14	0	14
MOL		0	0	1	0	0	0	0	1
MONCAYO	MONCAYO H772	1	0	0	0	0	0	0	1

VEHICULES A MOTEUR

3. IMMATRICULATIONS DES VEHICULES A MOTEUR NEUFS MIS EN CIRCULATION
D'APRES LA MARQUE ET LE TYPE. 4 ME TRIMESTRE 2008

MARQUE	TYPE	voiture pour personne	autobus- autocar	véh. pour le transport de march.	tracteur	tracteur agricole	véhicule spécial	moto	Total
MONTESA	MONTESA COTA 4RT	0	0	0	0	0	0	10	10
MORGAN	MORGAN 4/4 1600	2	0	0	0	0	0	0	2
	MORGAN 4/4 2000	3	0	0	0	0	0	0	3
	MORGAN AERO 8	1	0	0	0	0	0	0	1
MOTO MORINI	MOTO MORINI CORSARO	0	0	0	0	0	0	1	1
MOTO STAR	MOTO STAR FR400Z	0	0	0	0	0	0	4	4
	MOTO STAR FR700G	0	0	0	0	0	0	1	1
MULTI ONE		0	0	0	0	0	2	0	2
MUSTANG		0	0	0	0	0	1	0	1
MV AGUSTA	MV AGUSTA F4-1000	0	0	0	0	0	0	2	2
	MV AGUSTA F4-R312	0	0	0	0	0	0	1	1
	MV AGUSTABRUTALE1078	0	0	0	0	0	0	2	2
N BLOSI		0	0	0	0	0	2	0	2
NCM	NCM NCKD650	0	0	0	0	0	0	1	1
NEUSON		0	0	0	0	0	1	0	1
NEW HOLLAND		0	0	0	0	6	29	0	35
	N.HOLLAND BOOMER3045	0	0	0	0	1	0	0	1
	NEW HOLLAND T30104WD	0	0	0	0	2	0	0	2
	NEW HOLLAND T30204WD	0	0	0	0	1	0	0	1
	NEW HOLLAND T30304WD	0	0	0	0	5	0	0	5
	NEW HOLLAND T30404WD	0	0	0	0	3	0	0	3
	NEW HOLLAND T40404WD	0	0	0	0	1	0	0	1
	NEW HOLLAND T50304WD	0	0	0	0	1	0	0	1
	NEW HOLLAND T50404WD	0	0	0	0	1	0	0	1
	NEW HOLLAND T50504WD	0	0	0	0	1	0	0	1
	NEW HOLLAND T50604WD	0	0	0	0	1	0	0	1
	NEW HOLLAND TC24D4WD	0	0	0	0	1	0	0	1
	NEW HOLLANDTC31DA4WD	0	0	0	0	1	0	0	1
	NEW HOLLANDTC35DA4WD	0	0	0	0	3	0	0	3
	NEWHOLLAND LM50404WD	0	0	0	0	9	0	0	9
	NEWHOLLAND LM50604WD	0	0	0	0	10	0	0	10
	NEWHOLLAND LM50804WD	0	0	0	0	1	0	0	1
	NEWHOLLAND T40202WD	0	0	0	0	2	0	0	2
	NEWHOLLAND T40204WD	0	0	0	0	4	0	0	4
	NEWHOLLAND T40304WD	0	0	0	0	2	0	0	2
	NEWHOLLAND T4040F4WD	0	0	0	0	2	0	0	2
	NEWHOLLAND T4050F4WD	0	0	0	0	2	0	0	2
	NEWHOLLAND T6030 4WD	0	0	0	0	6	0	0	6
	NEWHOLLAND T6050 4WD	0	0	0	0	1	0	0	1
	NEWHOLLAND T60804WD	0	0	0	0	2	0	0	2
	NEWHOLLAND TD60-4WD	0	0	0	0	5	0	0	5
	NEWHOLLAND TD70-2WD	0	0	0	0	1	0	0	1
	NEWHOLLAND TD80D-2WD	0	0	0	0	1	0	0	1
	NEWHOLLAND TD80D-4WD	0	0	0	0	1	0	0	1
	NEWHOLLAND TL90A 4WD	0	0	0	0	1	0	0	1
	NEWHOLLAND TN60DA4WD	0	0	0	0	1	0	0	1
	NEWHOLLAND TN95FA4WD	0	0	0	0	1	0	0	1
	NEWHOLLANDT60104WD	0	0	0	0	2	0	0	2
	NEWHOLLANDT60204WDSA	0	0	0	0	1	0	0	1
	NEWHOLLANDT60304WDSA	0	0	0	0	3	0	0	3
	NEWHOLLANDT60504WDSA	0	0	0	0	3	0	0	3
	NEWHOLLANDT60704WDSA	0	0	0	0	2	0	0	2
	NEWHOLLANDT60804WDSA	0	0	0	0	10	0	0	10
	NEWHOLLANDT70304WDSA	0	0	0	0	7	0	0	7
	NEWHOLLANDT70404WDSA	0	0	0	0	8	0	0	8
	NEWHOLLANDT70504WDSA	0	0	0	0	2	0	0	2
	NEWHOLLANDT70604WDSA	0	0	0	0	2	0	0	2
	NEWHOLLANDT75404WDSA	0	0	0	0	2	0	0	2
	NEWHOLLANDT75504WDSA	0	0	0	0	2	0	0	2
	NEWHOLLANDT80204WDSA	0	0	0	0	1	0	0	1
	NEWHOLLANDTL100A 4WD	0	0	0	0	1	0	0	1
NIESMANN	NIESMANN+BIS 8000IL	1	0	0	0	0	0	0	1
	NIESMANN+BIS ART069	1	0	0	0	0	0	0	1
	NIESMANN+BIS FLAIR	1	0	0	0	0	0	0	1
NOX	NOX KRYPTON 400RM	0	0	0	0	0	0	3	3
OM		0	0	0	0	0	1	0	1
OPEL	OPEL AGILA	182	0	0	0	0	0	0	182
	OPEL ANTARA	230	0	0	0	0	0	0	230
	OPEL ASTRA	1799	0	18	0	0	0	0	1817
	OPEL COMBO	292	0	228	0	0	0	0	520
	OPEL CORSA	1523	0	43	0	0	0	0	1566

VEHICULES A MOTEUR

3. IMMATRICULATIONS DES VEHICULES A MOTEUR NEUFS MIS EN CIRCULATION
D'APRES LA MARQUE ET LE TYPE. 4 ME TRIMESTRE 2008

MARQUE	TYPE	voiture pour personne	autobus- autocar	véh. pour le transport de march.	tracteur	tracteur agricole	véhicule spécial	moto	Total
	OPEL GT	13	0	0	0	0	0	0	13
	OPEL INSIGNIA	42	0	0	0	0	0	0	42
	OPEL MERIVA	890	0	0	0	0	0	0	890
	OPEL MOVANO	1	0	82	0	0	0	0	83
	OPEL SIGNUM	25	0	0	0	0	0	0	25
	OPEL TIGRA	42	0	0	0	0	0	0	42
	OPEL VECTRA	473	0	1	0	0	0	0	474
	OPEL VIVARO	113	0	423	0	0	0	0	536
	OPEL ZAFIRA	1021	0	2	0	0	0	0	1023
OPENCONCEPTS	OPENCONCEPTS QF128	0	0	0	0	0	0	5	5
ORION	ORION A250T	0	0	0	0	0	0	1	1
	ORION APL125L-2	0	0	0	0	0	0	1	1
OTOKAR	OTOKAR NAVIGO	0	1	0	0	0	0	0	1
PAOLETTI	PAOLETTI 660RN	0	0	0	0	0	0	2	2
	PAOLETTI 700RT IE	0	0	0	0	0	0	32	32
PAOLETTI RACING	PAOLETTI RACING450K5	0	0	0	0	0	0	1	1
PELPI	PELPI P72	0	0	0	0	0	0	1	1
PEUGEOT	PEUGEOT 1007	41	0	0	0	0	0	0	41
	PEUGEOT 107	551	0	0	0	0	0	0	551
	PEUGEOT 206	1030	0	3	0	0	0	0	1033
	PEUGEOT 207	3111	0	4	0	0	0	0	3115
	PEUGEOT 307	138	0	4	0	0	0	0	142
	PEUGEOT 308	2389	0	3	0	0	0	0	2392
	PEUGEOT 4007	112	0	2	0	0	0	0	114
	PEUGEOT 407	678	0	0	0	0	0	0	678
	PEUGEOT 607	46	0	0	0	0	0	0	46
	PEUGEOT 807	271	0	4	0	0	0	0	275
	PEUGEOT BIPPER	122	0	207	0	0	0	0	329
	PEUGEOT BOXER	8	1	525	0	0	0	0	534
	PEUGEOT EXPERT	54	0	329	0	0	0	0	383
	PEUGEOT PARTNER	1088	0	843	0	0	0	0	1931
	PEUGEOT SUM 125	0	0	0	0	0	0	34	34
PEUGEOT.	PEUGEOT. ELYSTAR 125	0	0	0	0	0	0	1	1
	PEUGEOT.GEOPOLIS 250	0	0	0	0	0	0	1	1
	PEUGEOT.SATELIS 125	0	0	0	0	0	0	2	2
PGO 356	PGO BR250D	0	0	0	0	0	0	7	7
	PGO BUGRACER 500	0	0	0	0	0	0	18	18
	PGO BUGRIDER 200	0	0	0	0	0	0	1	1
	PGO G-MAX	0	0	0	0	0	0	1	1
PIAGGIO	PIAGGIO BEVERLYCRUIS	0	0	0	0	0	0	4	4
	PIAGGIO FLY125	0	0	0	0	0	0	25	25
	PIAGGIO GTS250	0	0	0	0	0	0	12	12
	PIAGGIO LIBERTY 125	0	0	0	0	0	0	1	1
	PIAGGIO MP3 125	0	0	0	0	0	0	5	5
	PIAGGIO MP3 250	0	0	0	0	0	0	9	9
	PIAGGIO MP3 400MIC	0	0	0	0	0	0	7	7
	PIAGGIO MP3 400RL	0	0	0	0	0	0	7	7
	PIAGGIO MP3250TRICYC	0	0	0	0	0	0	1	1
	PIAGGIO MP3400TRICYC	0	0	0	0	0	0	1	1
	PIAGGIO PORTER	0	0	2	0	0	0	0	2
	PIAGGIO PX125E	0	0	0	0	0	0	4	4
	PIAGGIO PX150E	0	0	0	0	0	0	2	2
	PIAGGIO VESPA GTS125	0	0	0	0	0	0	64	64
	PIAGGIO VESPA GTS250	0	0	0	0	0	0	31	31
	PIAGGIO VESPA GTS300	0	0	0	0	0	0	54	54
	PIAGGIO VESPA GTV125	0	0	0	0	0	0	26	26
	PIAGGIO VESPA GTV250	0	0	0	0	0	0	28	28
	PIAGGIO VESPA LX125	0	0	0	0	0	0	57	57
	PIAGGIO VESPA LXV125	0	0	0	0	0	0	18	18
	PIAGGIO VESPA PX125	0	0	0	0	0	0	1	1
	PIAGGIO VESPA PX125E	0	0	0	0	0	0	4	4
	PIAGGIO VESPA S 125	0	0	0	0	0	0	12	12
	PIAGGIO X EVO 125	0	0	0	0	0	0	7	7
	PIAGGIO X EVO 250	0	0	0	0	0	0	4	4
	PIAGGIO X EVO 400	0	0	0	0	0	0	7	7
	PIAGGIO X7 125	0	0	0	0	0	0	12	12
	PIAGGIO X7 250 I.E.	0	0	0	0	0	0	6	6
PILOTE	PILOTE G730DGP	1	0	0	0	0	0	0	1
	PILOTE G730FJP	1	0	0	0	0	0	0	1
	PILOTE G730XTJ	1	0	0	0	0	0	0	1
	PILOTE I715XXX	1	0	0	0	0	0	0	1

VEHICULES A MOTEUR

3. IMMATRICULATIONS DES VEHICULES A MOTEUR NEUFS MIS EN CIRCULATION
D'APRES LA MARQUE ET LE TYPE. 4 ME TRIMESTRE 2008

MARQUE	TYPE	voiture pour personne	autobus- autocar	véh. pour le transport de march.	tracteur	tracteur agricole	véhicule spécial	moto	Total
	SUZUKI AN400	0	0	0	0	0	0	9	9
	SUZUKI AN650	0	0	0	0	0	0	8	8
	SUZUKI AN650A	0	0	0	0	0	0	13	13
	SUZUKI DL650	0	0	0	0	0	0	14	14
	SUZUKI DR125SM	0	0	0	0	0	0	7	7
	SUZUKI FL125SDW	0	0	0	0	0	0	3	3
	SUZUKI GRAND VITARA	175	0	9	0	0	0	0	184
	SUZUKI GSF1250A	0	0	0	0	0	0	7	7
	SUZUKI GSF1250SA	0	0	0	0	0	0	11	11
	SUZUKI GSF650	0	0	0	0	0	0	6	6
	SUZUKI GSF650A	0	0	0	0	0	0	8	8
	SUZUKI GSF650SA	0	0	0	0	0	0	4	4
	SUZUKI GSR600	0	0	0	0	0	0	10	10
	SUZUKI GSR600A	0	0	0	0	0	0	7	7
	SUZUKI GSR600UA	0	0	0	0	0	0	1	1
	SUZUKI GSX1300BKAU2	0	0	0	0	0	0	2	2
	SUZUKI GSX1300RU2	0	0	0	0	0	0	11	11
	SUZUKI GSX650F	0	0	0	0	0	0	14	14
	SUZUKI GSX650FU	0	0	0	0	0	0	2	2
	SUZUKI GSXR1000U2	0	0	0	0	0	0	9	9
	SUZUKI GSXR600	0	0	0	0	0	0	1	1
	SUZUKI GSXR600U2	0	0	0	0	0	0	10	10
	SUZUKI GSXR600U3	0	0	0	0	0	0	3	3
	SUZUKI GSXR750U2	0	0	0	0	0	0	11	11
	SUZUKI JIMNY	97	0	9	0	0	0	0	106
	SUZUKI LTA450	0	0	0	0	0	0	1	1
	SUZUKI LTA700	0	0	0	0	0	0	2	2
	SUZUKI LTA750	0	0	0	0	0	0	2	2
	SUZUKI LTR450	0	0	0	0	0	0	2	2
	SUZUKI LTZ400	0	0	0	0	0	0	2	2
	SUZUKI RV125	0	0	0	0	0	0	2	2
	SUZUKI SPLASH	123	0	0	0	0	0	0	123
	SUZUKI SUZ4GR1000	0	0	0	0	0	0	1	1
	SUZUKI SV650A	0	0	0	0	0	0	2	2
	SUZUKI SV650SU	0	0	0	0	0	0	1	1
	SUZUKI SV650UA	0	0	0	0	0	0	1	1
	SUZUKI SWIFT	518	0	1	0	0	0	0	519
	SUZUKI SX4	189	0	0	0	0	0	0	189
	SUZUKI UH125	0	0	0	0	0	0	31	31
	SUZUKI UX125	0	0	0	0	0	0	3	3
	SUZUKI VLR1800U2	0	0	0	0	0	0	1	1
	SUZUKI VZR1800NUF	0	0	0	0	0	0	4	4
	SUZUKI VZR1800UF	0	0	0	0	0	0	3	3
SV	SV QUAD 400	0	0	0	0	0	0	13	13
SYM	SYM AW12W	0	0	0	0	0	0	18	18
	SYM BOMBARDIER ATV	0	0	0	0	0	0	5	5
	SYM CITYCOM 300EF1	0	0	0	0	0	0	5	5
	SYM GTS125	0	0	0	0	0	0	40	40
	SYM GTS250	0	0	0	0	0	0	23	23
	SYM JOYRIDE 125	0	0	0	0	0	0	10	10
	SYM JOYRIDE 200	0	0	0	0	0	0	7	7
	SYM MIO 100	0	0	0	0	0	0	15	15
	SYM ORBIT 125	0	0	0	0	0	0	4	4
	SYM QUADLANDER 300S	0	0	0	0	0	0	3	3
	SYM TRACKRUNNER	0	0	0	0	0	0	1	1
	SYM UA60A	0	0	0	0	0	0	2	2
	SYM VS125	0	0	0	0	0	0	29	29
	SYM XS125	0	0	0	0	0	0	3	3
T E C	TEC ROTEC TI 662	1	0	0	0	0	0	0	1
TADANO		0	0	0	0	0	2	0	2
TAILIFT		0	0	0	0	0	3	0	3
TAKEUCHI		0	0	0	0	0	5	0	5
TCM		0	0	0	0	0	5	0	5
TEMSA	TEMSA OPALIN 9	0	2	0	0	0	0	0	2
TENNANT		0	0	0	0	0	1	0	1
TERBERG	TERBERG RT	0	0	3	0	0	0	0	3
	TERBERG YT	0	0	15	0	0	0	0	15
TEREX		0	0	0	0	0	5	0	5
	TEREX AC350	0	0	0	0	0	1	0	1
TEREX PPM		0	0	0	0	0	1	0	1
	TEREX PPM AC40/2L	0	0	0	0	0	5	0	5

VEHICULES A MOTEUR

3. IMMATRICULATIONS DES VEHICULES A MOTEUR NEUFS MIS EN CIRCULATION
D'APRES LA MARQUE ET LE TYPE. 4 ME TRIMESTRE 2008

MARQUE	TYPE	voiture pour personne	autobus- autocar	véh. pour le transport de march.	tracteur	tracteur agricole	véhicule spécial	moto	Total
TGB	TGB 101R-125CC/4T	0	0	0	0	0	0	15	15
	TGB 303RS	0	0	0	0	0	0	2	2
	TGB BLADE 300	0	0	0	0	0	0	1	1
	TGB BLADE 425	0	0	0	0	0	0	2	2
	TGB BR8B A	0	0	0	0	0	0	1	1
	TGB BR8C A	0	0	0	0	0	0	1	1
	TGB FBE	0	0	0	0	0	0	2	2
	TGB X-MOTION 125	0	0	0	0	0	0	4	4
TH WAITES		0	0	0	0	0	2	0	2
THALER		0	0	0	0	0	3	0	3
TM RACING	TM RACING 125G	0	0	0	0	0	0	1	1
	TM RACING 250G	0	0	0	0	0	0	1	1
	TM RACING 250H	0	0	0	0	0	0	1	1
	TM RACING 300	0	0	0	0	0	0	1	1
TNS	TNS TNS-UV650A	0	0	0	0	0	0	3	3
TORO		0	0	0	0	0	1	0	1
TOYOTA	TOYOTA	51	0	0	0	0	7	0	58
	TOYOTA AURIS	789	0	10	0	0	0	0	799
	TOYOTA AVENSIS	338	0	3	0	0	0	0	341
	TOYOTA AYGO	439	0	0	0	0	0	0	439
	TOYOTA COROLLA	148	0	0	0	0	0	0	148
	TOYOTA COROLLA VERSO	345	0	2	0	0	0	0	347
	TOYOTA DYNA	0	0	5	0	0	0	0	5
	TOYOTA HIACE	9	0	54	0	0	0	0	63
	TOYOTA HIGHLANDER	1	0	0	0	0	0	0	1
	TOYOTA HILUX	0	0	211	0	0	0	0	211
	TOYOTA LANDCRUISER	46	0	30	0	0	0	0	76
	TOYOTA LANDCRUISERV8	32	0	0	0	0	0	0	32
	TOYOTA PRIUS	214	0	0	0	0	0	0	214
	TOYOTA RAV4	268	0	4	0	0	0	0	272
	TOYOTA YARIS	956	0	20	0	0	0	0	976
TRIGANO	TRIGANO A E700	1	0	0	0	0	0	0	1
	TRIGANO AUTOROLLER	4	0	0	0	0	0	0	4
	TRIGANO ELLIOT 40	3	0	0	0	0	0	0	3
	TRIGANO GRANDUCA	14	0	0	0	0	0	0	14
	TRIGANO PEGASO	4	0	0	0	0	0	0	4
	TRIGANO SIRIO 592 P	1	0	0	0	0	0	0	1
TRIKTEC	TRIKTEC V2 SPORT	0	0	0	0	0	0	1	1
TRIUMPH	TRIUMPH BONNEVILLE	0	0	0	0	0	0	6	6
	TRIUMPH DAYTONA 675	0	0	0	0	0	0	5	5
	TRIUMPH ROCKET III	0	0	0	0	0	0	4	4
	TRIUMPH SCRAMBLER	0	0	0	0	0	0	3	3
	TRIUMPH SPEED TRIPLE	0	0	0	0	0	0	5	5
	TRIUMPH SPRINT ST	0	0	0	0	0	0	7	7
	TRIUMPH STREETTRIPLE	0	0	0	0	0	0	55	55
	TRIUMPH THRUXTON	0	0	0	0	0	0	5	5
	TRIUMPH TIGER	0	0	0	0	0	0	5	5
VALENTIRACING	VALENTIRACING LT400A	0	0	0	0	0	0	2	2
	VALENTIRACING LT700A	0	0	0	0	0	0	6	6
	VALENTIRACING LTR450	0	0	0	0	0	0	3	3
VALPADANA		0	0	0	0	1	0	0	1
VALTRA	VALTRA N101	0	0	0	0	3	0	0	3
	VALTRA N111	0	0	0	0	2	0	0	2
	VALTRA N121	0	0	0	0	2	0	0	2
	VALTRA N141	0	0	0	0	1	0	0	1
	VALTRA N91	0	0	0	0	1	0	0	1
	VALTRA N92	0	0	0	0	4	0	0	4
	VALTRA T131	0	0	0	0	2	0	0	2
	VALTRA T161	0	0	0	0	3	0	0	3
	VALTRA T171	0	0	0	0	2	0	0	2
	VALTRA T191	0	0	0	0	1	0	0	1
VANDY		0	0	0	0	0	1	0	1
VANHOOL	VAN HOOL A360	0	1	0	0	0	0	0	1
	VANHOOL AG300	0	3	0	0	0	0	0	3
VECTRIX	VECTRIX SCOOTER	0	0	0	0	0	0	2	2
VERVAET		0	0	0	0	0	1	0	1
VOLKSWAGEN	VOLKSWAGEN CADDY	264	0	432	0	0	0	0	696
	VOLKSWAGEN CRAFTER	14	0	249	1	0	9	0	273
	VOLKSWAGEN EOS	49	0	0	0	0	0	0	49
	VOLKSWAGEN FOX	207	0	1	0	0	0	0	208
	VOLKSWAGEN GOLF	3731	0	15	0	0	0	0	3746

VEHICULES A MOTEUR

4. IMMATRICULATIONS DES VEHICULES A MOTEUR D'OCCASION MIS EN CIRCULATION
D'APRES LA MARQUE ET LE TYPE. 4 ME TRIMESTRE 2008

MARQUE	TYPE	voiture pour personne	autobus- autocar	véh. pour le transport de march.	tracteur	tracteur agricole	véhicule spécial	Total
A CARRARO		0	0	0	0	1	0	1
ACMA		1	0	0	0	0	0	1
ACURA INTEGRA	ACURA	6	0	0	0	0	0	6
	ACURA NSX	1	0	0	0	0	0	1
	ADRIA ADRIATIK	13	0	0	0	0	0	13
ADRIA		13	0	0	0	0	0	13
AEBI MFH		0	0	0	0	0	1	1
AEC		0	1	0	0	0	0	1
AHLMANN		0	0	0	0	0	2	2
AIXAM 400	AIXAM	0	0	5	0	0	0	5
ALFA ROMEO		11	0	0	0	0	0	11
	ALFA ROMEO 1300	7	0	0	0	0	0	7
	ALFA ROMEO 1600	1	0	0	0	0	0	1
	ALFA ROMEO 1600GT	1	0	0	0	0	0	1
	ALFA ROMEO 1750	1	0	0	0	0	0	1
	ALFA ROMEO 2000	6	0	0	0	0	0	6
	ALFA ROMEO ALFA 145	143	0	0	0	0	0	143
	ALFA ROMEO ALFA 146	171	0	0	0	0	0	171
	ALFA ROMEO ALFA 147	435	0	0	0	0	0	435
	ALFA ROMEO ALFA 156	759	0	0	0	0	0	759
	ALFA ROMEO ALFA 159	175	0	0	0	0	0	175
	ALFA ROMEO ALFA 166	81	0	0	0	0	0	81
	ALFA ROMEO ALFA 33	25	0	0	0	0	0	25
	ALFA ROMEO ALFA 75	6	0	0	0	0	0	6
	ALFA ROMEO ALFA GT	107	0	0	0	0	0	107
	ALFA ROMEO ALFA155	82	0	0	0	0	0	82
	ALFA ROMEO ALFA164	15	0	0	0	0	0	15
	ALFA ROMEO ALFABRERA	11	0	0	0	0	0	11
	ALFA ROMEO ALFASUD	2	0	0	0	0	0	2
	ALFA ROMEO ALFETTA	4	0	0	0	0	0	4
	ALFA ROMEO GIULIA	1	0	0	0	0	0	1
	ALFA ROMEO GIULIE	1	0	0	0	0	0	1
	ALFA ROMEO GTV	46	0	0	0	0	0	46
	ALFA ROMEO MITO	8	0	0	0	0	0	8
	ALFA ROMEO MONTREAL	1	0	0	0	0	0	1
	ALFA ROMEO RZ	1	0	0	0	0	0	1
	ALFA ROMEO SPIDER	35	0	0	0	0	0	35
	ALFA ROMEO SPRINT	1	0	0	0	0	0	1
	ALFA ROMEOALFASPIDER	1	0	0	0	0	0	1
ALLAEYS		0	0	0	0	0	1	1
ALLGAIER		0	0	0	0	3	0	3
ALPINA		0	0	0	0	1	0	1
	ALPINA B10	1	0	0	0	0	0	1
	ALPINA B3 BITURBO	1	0	0	0	0	0	1
	ALPINA B5 TOURING	1	0	0	0	0	0	1
	ALPINA D10	1	0	0	0	0	0	1
ALPINE	ALPINE A110	3	0	0	0	0	0	3
	ALPINE A310	1	0	0	0	0	0	1
	ALPINE V6GT	3	0	0	0	0	0	3
ALVIS	ALVIS	1	0	0	0	0	0	1
AM GENERAL	AM GENERAL HUMMER	0	0	1	0	0	0	1
AMG	AMG HUMMER	0	0	2	0	0	0	2
APAL	APAL L	2	0	0	0	0	0	2
	APAL SPEEDSTER	1	0	0	0	0	0	1
ARCA	ARCA 3.8	1	0	0	0	0	0	1
	ARCA H 720 GLM	1	0	0	0	0	0	1
ARIEL	ARIEL ATOM 2	1	0	0	0	0	0	1
ARO		0	0	1	0	0	0	1
ASIA		0	0	2	0	0	0	2
	ASIA ROCSTA	0	0	1	0	0	0	1
ASTON MARTIN	ASTON MARTIN	3	0	0	0	0	0	3
	ASTON MARTIN DB7	1	0	0	0	0	0	1
	ASTON MARTIN DB9	4	0	0	0	0	0	4
	ASTON MARTIN VANTAGE	8	0	0	0	0	0	8
	ASTONMARTINVOLANT	1	0	0	0	0	0	1
ATLAS		0	0	0	0	0	9	9
ATLAS TEREX		0	0	0	0	0	1	1
AUDIPORSCHE	AUDIPORSCHE RS2	3	0	0	0	0	0	3
AUSA		0	0	0	0	0	1	1
AUSTIN 850	AUSTIN	6	0	1	0	0	0	7
	AUSTIN HEALEY	7	0	0	0	0	0	7
	AUSTIN HEALEY SPR	1	0	0	0	0	0	1
	AUSTIN METRO	4	0	0	0	0	0	4

VEHICULES A MOTEUR

4. IMMATRICULATIONS DES VEHICULES A MOTEUR D'OCCASION MIS EN CIRCULATION
D'APRES LA MARQUE ET LE TYPE. 4 ME TRIMESTRE 2008

MARQUE	TYPE	voiture pour personne	autobus- autocar	véh. pour le transport de march.	tracteur	tracteur agricole	véhicule spécial	Total
	AUSTIN MINI	28	0	0	0	0	0	28
	AUSTIN MOKE	1	0	0	0	0	0	1
	MINI 1000	3	0	0	0	0	0	3
AUDI	AUDI	2	0	0	0	0	0	2
	AUDI 100	54	0	0	0	0	0	54
	AUDI 80	388	0	0	0	0	0	388
	AUDI 90	3	0	0	0	0	0	3
	AUDI A2	97	0	0	0	0	0	97
	AUDI A3	1294	0	0	0	0	0	1294
	AUDI A4	2277	0	0	0	0	0	2277
	AUDI A4 AVANT	1	0	0	0	0	0	1
	AUDI A5	43	0	0	0	0	0	43
	AUDI A6	975	0	0	0	0	2	977
	AUDI A6 AVANT	14	0	0	0	0	0	14
	AUDI A6 AVANT Q	4	0	0	0	0	0	4
	AUDI A6 QUATTRO	3	0	0	0	0	0	3
	AUDI A8	83	0	0	0	0	0	83
	AUDI A8 QUATTRO	3	0	0	0	0	0	3
	AUDI ALLROAD	8	0	0	0	0	0	8
	AUDI ALLROAD Q	15	0	0	0	0	0	15
	AUDI AVANT	56	0	0	0	0	0	56
	AUDI C	27	0	0	0	0	0	27
	AUDI CABRIO	53	0	0	0	0	0	53
	AUDI Q7	81	0	0	0	0	0	81
	AUDI QUATTRO	3	0	0	0	0	0	3
	AUDI S5	8	0	0	0	0	0	8
	AUDI S8	2	0	0	0	0	0	2
	AUDI TT	179	0	0	0	0	0	179
	AUDI V8	1	0	0	0	0	0	1
	AUTO UNION	1	0	0	0	0	0	1
AUTOBIANCHI	AUTOBIANCHI A112	2	0	0	0	0	0	2
AUTOSTAR	AUTOSTAR ATHENOR 588	1	0	0	0	0	0	1
	AUTOSTAR FY	1	0	0	0	0	0	1
AUTOTRAIL	AUTOTRAIL E725G	1	0	0	0	0	0	1
AVANT		0	0	0	0	0	1	1
BAETEN		0	0	4	0	0	0	4
BARKAS		3	0	2	0	0	0	5
BEDFORD		4	0	5	0	0	0	9
BELARUS MTZ82-1	BELARUS T40AS	0	0	0	0	1	0	1
	BIELARUS	0	0	0	0	3	0	3
BENIMAR		2	0	0	0	0	0	2
	BENIMAR AEREO	1	0	0	0	0	0	1
	BENIMAR ANTHUS5000LG	1	0	0	0	0	0	1
	BENIMAR EUROPE	1	0	0	0	0	0	1
	BENIMAR PERSEO 560	1	0	0	0	0	0	1
BENTLEY	BENTLEY ARNAGE	4	0	0	0	0	0	4
	BENTLEY AZURE	1	0	0	0	0	0	1
	BENTLEY CONTI FS	3	0	0	0	0	0	3
	BENTLEY CONTI GT	8	0	0	0	0	0	8
	BENTLEY CONTI GTC	3	0	0	0	0	0	3
	BENTLEY CONTIGTSPEED	1	0	0	0	0	0	1
	BENTLEY MULSANNE	1	0	0	0	0	0	1
	BENTLEY T	1	0	0	0	0	0	1
	BENTLEY TURBO	1	0	0	0	0	0	1
	BENTLEY TURBO R	1	0	0	0	0	0	1
BERTONE		0	0	2	0	0	0	2
	BERTONE FCLIMBER 2	2	0	0	0	0	0	2
	BERTONE X1 9	1	0	0	0	0	0	1
BM VOLVO	VOLVO BM	0	0	1	0	1	1	3
BMW		27	0	0	0	0	0	27
	BMW 116I	96	0	0	0	0	0	96
	BMW 118D	582	0	0	0	0	0	582
	BMW 118I	16	0	0	0	0	0	16
	BMW 120D	82	0	0	0	0	0	82
	BMW 120I	6	0	0	0	0	0	6
	BMW 123D	4	0	0	0	0	0	4
	BMW 130I	5	0	0	0	0	0	5
	BMW 1502	1	0	0	0	0	0	1
	BMW 1600 SP	1	0	0	0	0	0	1
	BMW 1602FL	2	0	0	0	0	0	2
	BMW 1602S	1	0	0	0	0	0	1
	BMW 1800	1	0	0	0	0	0	1

VEHICULES A MOTEUR

4. IMMATRICULATIONS DES VEHICULES A MOTEUR D'OCCASION MIS EN CIRCULATION
D'APRES LA MARQUE ET LE TYPE. 4 ME TRIMESTRE 2008

MARQUE	TYPE	voiture pour personne	autobus- autocar	véh. pour le transport de march.	tracteur	tracteur agricole	véhicule spécial	Total
	BMW 2002	3	0	0	0	0	0	3
	BMW 2002FL	3	0	0	0	0	0	3
	BMW 2500	1	0	0	0	0	0	1
	BMW 2800	1	0	0	0	0	0	1
	BMW 30CS	1	0	0	0	0	0	1
	BMW 315	5	0	0	0	0	0	5
	BMW 316	550	0	0	0	0	0	550
	BMW 316 TI	51	0	0	0	0	0	51
	BMW 316I	96	0	0	0	0	0	96
	BMW 318	996	0	0	0	0	0	996
	BMW 318CI	100	0	0	0	0	0	100
	BMW 318D	809	0	0	0	0	0	809
	BMW 318I	121	0	0	0	0	0	121
	BMW 318TD	65	0	0	0	0	0	65
	BMW 318TI	4	0	0	0	0	0	4
	BMW 320	259	0	0	0	0	0	259
	BMW 320CD	112	0	0	0	0	0	112
	BMW 320CI	77	0	0	0	0	0	77
	BMW 320D	1646	0	0	0	0	0	1646
	BMW 320I	94	0	0	0	0	0	94
	BMW 320TD	33	0	0	0	0	0	33
	BMW 323	10	0	0	0	0	0	10
	BMW 323CI	22	0	0	0	0	0	22
	BMW 323I	29	0	0	0	0	0	29
	BMW 324	6	0	0	0	0	0	6
	BMW 325	109	0	0	0	0	0	109
	BMW 325 TI	1	0	0	0	0	0	1
	BMW 325CI	25	0	0	0	0	0	25
	BMW 325D	14	0	0	0	0	0	14
	BMW 325I	26	0	0	0	0	0	26
	BMW 325XI	4	0	0	0	0	0	4
	BMW 328	22	0	0	0	0	0	22
	BMW 328I	4	0	2	0	0	0	6
	BMW 330CD	4	0	0	0	0	0	4
	BMW 330CI	9	0	0	0	0	0	9
	BMW 330D	30	0	0	0	0	0	30
	BMW 330I	4	0	0	0	0	0	4
	BMW 330XD	11	0	0	0	0	0	11
	BMW 330XI	2	0	0	0	0	0	2
	BMW 335D	1	0	0	0	0	0	1
	BMW 335I	9	0	0	0	0	0	9
	BMW 346L	1	0	0	0	0	0	1
	BMW 518	35	0	0	0	0	0	35
	BMW 520	145	0	0	0	0	0	145
	BMW 520D	485	0	0	0	0	0	485
	BMW 520I	63	0	0	0	0	0	63
	BMW 523	43	0	0	0	0	0	43
	BMW 523I	22	0	0	0	0	0	22
	BMW 524	14	0	0	0	0	0	14
	BMW 525	304	0	1	0	0	0	305
	BMW 525D	650	0	0	0	0	0	650
	BMW 525D XDRIVE	1	0	0	0	0	0	1
	BMW 525I	16	0	0	0	0	0	16
	BMW 525TDS	1	0	0	0	0	0	1
	BMW 525XD	4	0	0	0	0	0	4
	BMW 528	18	0	1	0	0	0	19
	BMW 528I	4	0	0	0	0	0	4
	BMW 530	3	0	0	0	0	0	3
	BMW 530D	146	0	1	0	0	0	147
	BMW 530I	6	0	0	0	0	0	6
	BMW 530XD	6	0	0	0	0	0	6
	BMW 530XI	1	0	0	0	0	0	1
	BMW 535	2	0	0	0	0	0	2
	BMW 535D	28	0	0	0	0	0	28
	BMW 535I	1	0	0	0	0	0	1
	BMW 540	1	0	0	0	0	0	1
	BMW 540I	1	0	0	0	0	0	1
	BMW 545I	1	0	0	0	0	0	1
	BMW 628	2	0	0	0	0	0	2
	BMW 630I	29	0	0	0	0	0	29
	BMW 633	1	0	0	0	0	0	1
	BMW 635D	8	0	0	0	0	0	8

VEHICULES A MOTEUR

4. IMMATRICULATIONS DES VEHICULES A MOTEUR D'OCCASION MIS EN CIRCULATION
D'APRES LA MARQUE ET LE TYPE. 4 ME TRIMESTRE 2008

MARQUE	TYPE	voiture pour personne	autobus- autocar	véh. pour le transport de march.	tracteur	tracteur agricole	véhicule spécial	Total
	BMW 645CI	23	0	0	0	0	0	23
	BMW 650I	2	0	0	0	0	0	2
	BMW 725	30	0	0	0	0	0	30
	BMW 725D	2	0	0	0	0	0	2
	BMW 728	28	0	0	0	0	0	28
	BMW 728I	4	0	0	0	0	0	4
	BMW 730	37	0	0	0	0	0	37
	BMW 730D	108	0	0	0	0	0	108
	BMW 730LD	7	0	0	0	0	0	7
	BMW 733	1	0	0	0	0	0	1
	BMW 735	4	0	0	0	0	0	4
	BMW 735I	11	0	0	0	0	0	11
	BMW 740	6	0	0	0	0	0	6
	BMW 740D	1	0	0	0	0	0	1
	BMW 740I	3	0	0	0	0	0	3
	BMW 745D	1	0	0	0	0	0	1
	BMW 745I	5	0	0	0	0	0	5
	BMW 750I	2	0	0	0	0	0	2
	BMW 760I	1	0	0	0	0	0	1
	BMW 760LI	2	0	0	0	0	0	2
	BMW 840	2	0	0	0	0	0	2
	BMW 850	5	0	0	0	0	0	5
	BMW BERLINE5	1	0	0	0	0	0	1
	BMW M-COUPE	3	0	0	0	0	0	3
	BMW M COUPE	5	0	0	0	0	0	5
	BMW M ROADSTER	1	0	0	0	0	0	1
	BMW M1	1	0	0	0	0	0	1
	BMW M3	49	0	0	0	0	0	49
	BMW M3 CSL	1	0	0	0	0	0	1
	BMW M5	15	0	0	0	0	0	15
	BMW M6	3	0	0	0	0	0	3
	BMW X3	3	0	0	0	0	0	3
	BMW X3 2.0D	259	0	0	0	0	0	259
	BMW X3 2.0I	4	0	0	0	0	0	4
	BMW X3 3.0D	23	0	5	0	0	0	28
	BMW X3 3.0I	3	0	0	0	0	0	3
	BMW X32.5I	6	0	0	0	0	0	6
	BMW X5	152	0	16	0	0	0	168
	BMW X5 3.0D	223	0	0	0	0	0	223
	BMW X5 3.0I	4	0	1	0	0	0	5
	BMW X5 3.0SD	12	0	0	0	0	0	12
	BMW X5 4.4I	1	0	0	0	0	0	1
	BMW X5 4.8I	1	0	0	0	0	0	1
	BMW X5XDRIVE30D	1	0	0	0	0	0	1
	BMW X6 XDRIVE 30D	4	0	0	0	0	0	4
	BMW X6 XDRIVE 35D	9	0	0	0	0	0	9
	BMW X6 XDRIVE 35I	1	0	0	0	0	0	1
	BMW Z1	4	0	0	0	0	0	4
	BMW Z3-M	1	0	0	0	0	0	1
	BMW Z3	101	0	0	0	0	0	101
	BMW Z4 2.0I	33	0	0	0	0	0	33
	BMW Z4 2.2I	11	0	0	0	0	0	11
	BMW Z4 2.5I	25	0	0	0	0	0	25
	BMW Z4 2.5SI	3	0	0	0	0	0	3
	BMW Z4 3.0I	3	0	0	0	0	0	3
	BMW Z4 3.0SI	6	0	0	0	0	0	6
	BMW Z8	3	0	0	0	0	0	3
BOBCAT		0	0	0	0	0	3	3
	BOBCAT T2556	0	0	0	0	1	0	1
BOMBARDIER		0	0	10	0	0	0	10
	BOMBARDIER ILTIS	8	0	0	0	0	0	8
BONNET DJET		1	0	0	0	0	0	1
	MATRA BAGHEERA	1	0	0	0	0	0	1
	TALBOT MATRA BAGH	1	0	0	0	0	0	1
	TALBOTMATRAMURENA	5	0	0	0	0	0	5
BOVA		0	5	0	0	0	0	5
	BOVA FD12-5	0	1	0	0	0	0	1
BRISTOL		0	0	1	0	0	0	1
BROOKE		1	0	0	0	0	0	1
	BROOKE 260	1	0	0	0	0	0	1
BRUSH		1	0	0	0	0	0	1
BUGATTI		1	0	0	0	0	0	1
	BUGATTI	1	0	0	0	0	0	1
BUICK		3	0	0	0	0	0	3
	BUICK ELECTRA	2	0	0	0	0	0	2

VEHICULES A MOTEUR

4. IMMATRICULATIONS DES VEHICULES A MOTEUR D'OCCASION MIS EN CIRCULATION
D'APRES LA MARQUE ET LE TYPE. 4 ME TRIMESTRE 2008

MARQUE	TYPE	voiture pour personne	autobus- autocar	véh. pour le transport de march.	tracteur	tracteur agricole	véhicule spécial	Total
	BUICK LE SABRE	1	0	0	0	0	0	1
	BUICK PARK AVENUE	1	0	0	0	0	0	1
	BUICK REGAL	6	0	0	0	0	0	6
BURSTNER	BURSTNER I591	1	0	0	0	0	0	1
	BURSTNER I660	2	0	0	0	0	0	2
	BURSTNER I684	1	0	0	0	0	0	1
	BURSTNER I690	1	0	0	0	0	0	1
	BURSTNER I710	1	0	0	0	0	0	1
	BURSTNER T585	1	0	0	0	0	0	1
	BURSTNER T590	1	0	0	0	0	0	1
	BURSTNER T610	1	0	0	0	0	0	1
	BURSTNER T615	2	0	0	0	0	0	2
	BURSTNER T625	1	0	0	0	0	0	1
	BURSTNER T675	1	0	0	0	0	0	1
	BURSTNER T680	1	0	0	0	0	0	1
	BURSTNER T686	2	0	0	0	0	0	2
	BURSTNER T700	1	0	0	0	0	0	1
CA		1	0	0	0	0	0	1
CADILLAC		9	0	0	0	0	0	9
	CADILLAC 6EB26 SRX	2	0	0	0	0	0	2
	CADILLAC 6KH69	1	0	0	0	0	0	1
	CADILLAC BROUGHAM	2	0	0	0	0	0	2
	CADILLAC CADILLACBLS	10	0	0	0	0	0	10
	CADILLAC CIMARRON	1	0	0	0	0	0	1
	CADILLAC CTS	5	0	0	0	0	0	5
	CADILLAC DE VILLE	5	0	0	0	0	0	5
	CADILLAC ELDORADO	2	0	0	0	0	0	2
	CADILLAC ESCALADE	0	0	11	0	0	0	11
	CADILLAC FLEETWOOD	3	0	0	0	0	0	3
	CADILLAC HEARSE	2	0	0	0	0	0	2
	CADILLAC SEVILLE	2	0	0	0	0	0	2
	CADILLAC SRX3.6-V6	0	0	2	0	0	0	2
CAPRON	CAPRON A63/A241	1	0	0	0	0	0	1
	CAPRON T63 / T345	1	0	0	0	0	0	1
CAR INTER	CAR INTER AUTOROLLER	2	0	0	0	0	0	2
	CAR INTER GRANDUCA	1	0	0	0	0	0	1
CARRARO		0	0	0	0	1	0	1
CARTHAGO	CARTHAGO M-LINER 57B	1	0	0	0	0	0	1
	CARTHAGO MONDIAL	1	0	0	0	0	0	1
	CARTHAGO OPUS	2	0	0	0	0	0	2
CASE		0	0	0	0	1	5	6
	CASE CS63	0	0	0	0	1	0	1
	CASE JX1090U 4WD	0	0	0	0	1	0	1
CASE IH	CASE IH	0	0	0	0	8	0	8
	CASE IH MXU115-4WD	0	0	0	0	1	0	1
	CASE IH MXU115SA-4WD	0	0	0	0	1	0	1
	CASE INTERNATIONAL	0	0	0	0	10	0	10
CASE IH	CASE IH	0	0	0	0	19	2	21
	CASE IH CVX1135-4WD	0	0	0	0	1	0	1
	CASE IH CVX1170-4WD	0	0	0	0	1	0	1
	CASE IH CVX1190-4WD	0	0	0	0	1	0	1
	CASE IH JX90-4WD	0	0	0	0	1	0	1
	CASE IH MXM190	0	0	0	0	1	0	1
	CASE IH MXU135-4WD	0	0	0	0	1	0	1
	CASE INTERNATIONAL	0	0	0	0	13	0	13
	CASEIH CVX175 4WDSA	0	0	0	0	1	0	1
CASE POCLAIN		0	0	0	0	0	1	1
CATERHAM SUPER 7	CATERHAM SUPER 7	2	0	0	0	0	0	2
CATERPILLAR		0	0	0	0	0	11	11
CG		0	0	0	0	1	0	1
CHALLENGER	CHALLENGER 102M03	1	0	0	0	0	0	1
	CHALLENGER EDEN	2	0	0	0	0	0	2
	CHALLENGER MAGEO	1	0	0	0	0	0	1
	CHALLENGER TRIGANO	7	0	0	0	0	0	7
	CHALLENGER VANY SL	1	0	0	0	0	0	1
CHATEAU	CHATEAU A671G	1	0	0	0	0	0	1
CHAUSSON	CHAUSSON ALLEGRO 93	1	0	0	0	0	0	1
	CHAUSSON FLASH 03M07	1	0	0	0	0	0	1
	CHAUSSON FLASH 09M07	2	0	0	0	0	0	2
	CHAUSSON TRIGANO	11	0	0	0	0	0	11
	CHAUSSON TWIST 2	1	0	0	0	0	0	1
	CHAUSSON WELCOME	1	0	0	0	0	0	1

VEHICULES A MOTEUR

4. IMMATRICULATIONS DES VEHICULES A MOTEUR D'OCCASION MIS EN CIRCULATION
D'APRES LA MARQUE ET LE TYPE. 4 ME TRIMESTRE 2008

MARQUE	TYPE	voiture pour personne	autobus- autocar	véh. pour le transport de march.	tracteur	tracteur agricole	véhicule spécial	Total
CHEVROLET		26	0	91	0	0	0	117
	CHEVROLET . CAPTIVA	79	0	0	0	0	0	79
	CHEVROLET . EPICA	17	0	0	0	0	0	17
	CHEVROLET 1500	1	0	5	0	0	0	6
	CHEVROLET ALERO	10	0	0	0	0	0	10
	CHEVROLET ASTRO	0	0	1	0	0	0	1
	CHEVROLET ASTRO VAN	0	0	4	0	0	0	4
	CHEVROLET AVALANCHE	0	0	29	0	0	0	29
	CHEVROLET AVEO	12	0	0	0	0	0	12
	CHEVROLET BEL AIR	1	0	0	0	0	0	1
	CHEVROLET BERETTA	18	0	0	0	0	0	18
	CHEVROLET BLAZER	2	0	4	0	0	0	6
	CHEVROLET C15	0	0	1	0	0	0	1
	CHEVROLET C2500	0	0	1	0	0	0	1
	CHEVROLET CAMARO	7	0	0	0	0	0	7
	CHEVROLET CAPRICE	9	0	3	0	0	0	12
	CHEVROLET CG11405	3	0	0	0	0	0	3
	CHEVROLET CG21305	2	0	0	0	0	0	2
	CHEVROLET CHEVELL	1	0	0	0	0	0	1
	CHEVROLET CHEVY VAN	2	0	1	0	0	0	3
	CHEVROLET CHEYENNE	0	0	1	0	0	0	1
	CHEVROLET CK10703	0	0	1	0	0	0	1
	CHEVROLET CK10753	0	0	1	0	0	0	1
	CHEVROLET CK15763	0	0	1	0	0	0	1
	CHEVROLET CORSICA	14	0	0	0	0	0	14
	CHEVROLET CORVAIR	2	0	0	0	0	0	2
	CHEVROLET CORVETTE	30	0	0	0	0	0	30
	CHEVROLET EQUINOX	1	0	0	0	0	0	1
	CHEVROLET EXPRESS	9	0	0	0	0	0	9
	CHEVROLET GEORGEY	1	0	0	0	0	0	1
	CHEVROLET GMT200	0	0	1	0	0	0	1
	CHEVROLET GMT820	0	0	2	0	0	0	2
	CHEVROLET HHR	0	0	2	0	0	0	2
	CHEVROLET HHR MT	2	0	0	0	0	0	2
	CHEVROLET HHR SS	1	0	0	0	0	0	1
	CHEVROLET IMPALA	4	0	0	0	0	0	4
	CHEVROLET K1500	0	0	4	0	0	0	4
	CHEVROLET LUMINA	5	0	0	0	0	0	5
	CHEVROLET MALIBU	4	0	0	0	0	0	4
	CHEVROLET MONTE C	2	0	0	0	0	0	2
	CHEVROLET P30	1	0	0	0	0	0	1
	CHEVROLET PICK-UP	0	0	1	0	0	0	1
	CHEVROLET PICKUP	0	0	2	0	0	0	2
	CHEVROLET PICKUP1500	0	0	1	0	0	0	1
	CHEVROLET ROADMASTER	0	0	1	0	0	0	1
	CHEVROLET S10	0	0	1	0	0	0	1
	CHEVROLET SILVERADO	0	0	15	0	0	0	15
	CHEVROLET SSR	0	0	2	0	0	0	2
	CHEVROLET STARCRAFT	0	0	2	0	0	0	2
	CHEVROLET SUBURBA	0	0	1	0	0	0	1
	CHEVROLET SUBURBAN	1	0	29	0	0	0	30
	CHEVROLET TAHOE	0	0	4	0	0	5	9
	CHEVROLET TRACKER	1	0	0	0	0	0	1
	CHEVROLET TRANSSPORT	1	0	0	0	0	0	1
	CHEVROLET VAN	13	0	3	0	0	0	16
	CHEVROLET VAN 20	1	0	0	0	0	0	1
	CHEVROLET.AVEO	15	0	0	0	0	0	15
	CHEVROLET.EVANDA	3	0	0	0	0	0	3
	CHEVROLET.KALOS	117	0	0	0	0	0	117
	CHEVROLET.LACETTI	25	0	0	0	0	0	25
	CHEVROLET.MATIZ	88	0	0	0	0	0	88
	CHEVROLET.NUBIRA	46	0	0	0	0	0	46
	CHEVROLET.TACUMA	16	0	0	0	0	0	16
	CHEVROLETCAVALIER	1	0	0	0	0	0	1
	CHEVROLETTRAILBLAZER	0	0	4	0	0	2	6
CHRYSLER	CHRYSLER	6	0	34	0	0	0	40
	CHRYSLER 300	2	0	0	0	0	0	2
	CHRYSLER 300C	33	0	0	0	0	0	33
	CHRYSLER 300C SRT8	2	0	0	0	0	0	2
	CHRYSLER 300M	16	0	0	0	0	0	16
	CHRYSLER DAYTONA	1	0	0	0	0	0	1
	CHRYSLER GD VOYAGER	8	0	5	0	0	0	13

VEHICULES A MOTEUR

4. IMMATRICULATIONS DES VEHICULES A MOTEUR D'OCCASION MIS EN CIRCULATION
D'APRES LA MARQUE ET LE TYPE. 4 ME TRIMESTRE 2008

MARQUE	TYPE	voiture pour personne	autobus- autocar	véh. pour le transport de march.	tracteur	tracteur agricole	véhicule spécial	Total
	CHRYSLER GR VOYAGER	0	0	11	0	0	0	11
	CHRYSLER GVOYAGER	46	0	0	0	0	0	46
	CHRYSLER GVOYAGER RG	53	0	0	0	0	0	53
	CHRYSLER LE BARON	8	0	0	0	0	0	8
	CHRYSLER NEON-PL	5	0	0	0	0	0	5
	CHRYSLER NEON	35	0	0	0	0	0	35
	CHRYSLER NEW PORT	1	0	0	0	0	0	1
	CHRYSLER PACIFICA	1	0	0	0	0	0	1
	CHRYSLER PROWLER	1	0	0	0	0	0	1
	CHRYSLER PT CRUISER	148	0	0	0	0	0	148
	CHRYSLER SARATOGA	2	0	0	0	0	0	2
	CHRYSLER SEBRING	40	0	0	0	0	0	40
	CHRYSLER STRATUS	49	0	0	0	0	0	49
	CHRYSLER TOWN	2	0	0	0	0	0	2
	CHRYSLER TOWN & C	1	0	0	0	0	0	1
	CHRYSLER VIPER	1	0	0	0	0	0	1
	CHRYSLER VISION	2	0	0	0	0	0	2
	CHRYSLER VOYAGER	91	0	2	0	0	0	93
	CHRYSLER VOYAGER RG	29	0	0	0	0	0	29
	CHRYSLERCROSSFIRE	14	0	0	0	0	0	14
	CHRYSLERGRANDVOYAGER	37	0	0	0	0	0	37
CITROEN	CITROEN	39	3	1369	0	0	1	1412
	CITROEN 11CV	1	0	0	0	0	0	1
	CITROEN 280L	1	0	0	0	0	0	1
	CITROEN 290	1	0	1	0	0	0	2
	CITROEN 2CV	103	0	0	0	0	0	103
	CITROEN A	1	0	0	0	0	0	1
	CITROEN ACADIANE	1	0	0	0	0	0	1
	CITROEN AMI 6	1	0	0	0	0	0	1
	CITROEN AMI 8	1	0	0	0	0	0	1
	CITROEN AX	401	0	0	0	0	0	401
	CITROEN AZ	1	0	0	0	0	0	1
	CITROEN B 23	1	0	0	0	0	0	1
	CITROEN B20	2	0	0	0	0	0	2
	CITROEN BERLINGO	1159	0	548	0	0	0	1707
	CITROEN BURTON	1	0	0	0	0	0	1
	CITROEN BX	90	0	0	0	0	0	90
	CITROEN C-CROSSER	31	0	0	0	0	0	31
	CITROEN C1	139	0	0	0	0	0	139
	CITROEN C15	39	0	2	0	0	0	41
	CITROEN C2	651	0	2	0	0	0	653
	CITROEN C3	1066	0	3	0	0	0	1069
	CITROEN C3 PLURIEL	117	0	0	0	0	0	117
	CITROEN C4	395	0	0	0	0	0	395
	CITROEN C4 PICASSO	191	0	1	0	0	0	192
	CITROEN C5	597	0	5	0	0	0	602
	CITROEN C6	25	0	0	0	0	0	25
	CITROEN C8	199	0	2	0	0	0	201
	CITROEN CX PRES	2	0	0	0	0	0	2
	CITROEN CX22	3	0	0	0	0	0	3
	CITROEN CX2200	1	0	0	0	0	0	1
	CITROEN CX2400	1	0	0	0	0	0	1
	CITROEN CX25	2	0	0	0	0	0	2
	CITROEN CX2500	2	0	0	0	0	0	2
	CITROEN D SPECIAL	4	0	0	0	0	0	4
	CITROEN D SUPER	1	0	0	0	0	0	1
	CITROEN DS	1	0	0	0	0	0	1
	CITROEN DS 19	1	0	0	0	0	0	1
	CITROEN DS 20	2	0	0	0	0	0	2
	CITROEN DS 21	6	0	0	0	0	0	6
	CITROEN DS 23	4	0	0	0	0	0	4
	CITROEN DYANE	10	0	0	0	0	0	10
	CITROEN EVASION	134	0	0	0	0	0	134
	CITROEN GS	1	0	0	0	0	0	1
	CITROEN GSA	4	0	0	0	0	0	4
	CITROEN HY	1	0	1	0	0	0	2
	CITROEN ID19	6	0	0	0	0	0	6
	CITROEN JUMPER	15	0	267	0	0	0	282
	CITROEN JUMPY	25	0	105	0	0	0	130
	CITROEN LE PATRON	1	0	0	0	0	0	1
	CITROEN MEHARI	6	0	1	0	0	0	7
	CITROEN NEMO	6	0	13	0	0	0	19

VEHICULES A MOTEUR

4. IMMATRICULATIONS DES VEHICULES A MOTEUR D'OCCASION MIS EN CIRCULATION
D'APRES LA MARQUE ET LE TYPE. 4 ME TRIMESTRE 2008

MARQUE	TYPE	voiture pour personne	autobus- autocar	véh. pour le transport de march.	tracteur	tracteur agricole	véhicule spécial	Total
	CITROEN SAXO	1627	0	1	0	0	0	1628
	CITROEN VISA	13	0	0	0	0	0	13
	CITROEN XANTIA	844	0	1	0	0	0	845
	CITROEN XM	127	0	0	0	0	0	127
	CITROEN XSARA	826	0	0	0	0	0	826
	CITROEN XSARAPICASSO	776	0	0	0	0	0	776
	CITROEN ZX	388	0	0	0	0	0	388
CLAAS		0	0	0	0	0	11	11
	CLAAS ARES 697	0	0	0	0	1	0	1
	CLAAS ARES 836	0	0	0	0	1	0	1
	CLAAS CELTIS 456	0	0	0	0	2	0	2
CLAEYS		0	0	0	0	0	1	1
CLARK		0	0	0	0	0	3	3
CLIMAXCONVEYANCER	RIECAM	0	0	0	0	0	1	1
CLUB CAR		0	0	0	0	0	2	2
COBRA		1	0	0	0	0	0	1
CONCORDE		1	0	0	0	0	0	1
	CONCORDE A890L	1	0	0	0	0	0	1
	CONCORDE CARVER 692L	1	0	0	0	0	0	1
	CONCORDE I 840 L	1	0	0	0	0	0	1
	CONCORDE I 890 M	1	0	0	0	0	0	1
	CONCORDE I 940 M	1	0	0	0	0	0	1
	CONCORDE I840F	1	0	0	0	0	0	1
CROCO		1	0	0	0	0	0	1
DACIA		55	0	0	0	0	0	55
	DACIA LOGAN	55	0	0	0	0	0	55
	DACIA SANDERO	5	0	0	0	0	0	5
DAEDONG		0	0	0	0	1	0	1
	DAEDONG CK25H	0	0	0	0	1	0	1
	DAEDONG DK40	0	0	0	0	1	0	1
	DAEDONG DK50C	0	0	0	0	1	0	1
	DAEDONG LK2554	0	0	0	0	2	0	2
DAEWOO		0	0	14	0	0	8	22
	DAEWOO ESPERO	31	0	0	0	0	0	31
	DAEWOO KALOS	13	0	0	0	0	0	13
	DAEWOO KORANDO	2	0	0	0	0	0	2
	DAEWOO LANOS	217	0	0	0	0	0	217
	DAEWOO LEGANZA	24	0	0	0	0	0	24
	DAEWOO MATIZ	205	0	1	0	0	0	206
	DAEWOO MUSSO	3	0	0	0	0	0	3
	DAEWOO NEXIA	63	0	0	0	0	0	63
	DAEWOO NUBIRA	75	0	0	0	0	0	75
	DAEWOO TACUMA	25	0	0	0	0	0	25
DAF		2	5	129	40	0	7	183
	DAF 1900NT	1	0	0	0	0	0	1
	DAF 44	1	0	0	0	0	0	1
	DAF 46	2	0	0	0	0	0	2
	DAF 66	2	0	0	0	0	0	2
	DAF 66 MARATHON	1	0	0	0	0	0	1
	DAF 75	0	0	1	0	0	0	1
	DAF 750	1	0	0	0	0	0	1
	DAF AE45 12	0	0	1	0	0	0	1
	DAF AE47WS	1	0	0	0	0	0	1
	DAF CF380	0	0	0	0	0	1	1
	DAF CF65	0	0	6	0	0	0	6
	DAF CF75	0	0	4	4	0	0	8
	DAF CF85	0	0	9	14	0	0	23
	DAF FA-LF45	0	0	1	0	0	0	1
	DAF FA-LF55	1	0	4	0	0	0	5
	DAF FA CF75	0	0	2	0	0	0	2
	DAF FAC85	0	0	1	0	0	0	1
	DAF FAG CF75	0	0	2	0	0	0	2
	DAF FAK XF48	0	0	1	0	0	0	1
	DAF FAR CF85	0	0	3	0	0	0	3
	DAF FAR XF 95	0	0	3	0	0	0	3
	DAF FARXF105	0	0	1	0	0	0	1
	DAF FAS XF 95	0	0	1	0	0	0	1
	DAF FAT CF85	0	0	1	0	0	0	1
	DAF FAXF105	0	0	1	0	0	0	1
	DAF FAXF95	0	0	4	0	0	0	4
	DAF FT XF 95-LD	0	0	0	1	0	0	1
	DAF FTPXF105	0	0	0	1	0	0	1
	DAF FTXF 105	0	0	0	50	0	0	50
	DAF FTXF95	0	0	0	60	0	0	60
	DAF LF45	0	0	8	0	0	0	8

VEHICULES A MOTEUR

4. IMMATRICULATIONS DES VEHICULES A MOTEUR D'OCCASION MIS EN CIRCULATION
D'APRES LA MARQUE ET LE TYPE. 4 ME TRIMESTRE 2008

MARQUE	TYPE	voiture pour personne	autobus- autocar	véh. pour le transport de march.	tracteur	tracteur agricole	véhicule spécial	Total	
DAIHATSU	DAF LF55	0	0	10	0	0	0	10	
	DAF MB200	1	0	0	0	0	0	1	
	DAIHATSU APPLAUSE	1	0	157	0	0	0	158	
	DAIHATSU CHARADE	11	0	0	0	0	0	11	
	DAIHATSU CHARMANT	130	0	0	0	0	0	130	
	DAIHATSU COPEN	2	0	0	0	0	0	2	
	DAIHATSU CUORE	3	0	0	0	0	0	3	
	DAIHATSU CUORE	55	0	0	0	0	0	55	
	DAIHATSU DOMINO	54	0	0	0	0	0	54	
	DAIHATSU FERROZA	71	0	0	0	0	0	71	
	DAIHATSU GRAN MOVE	22	0	0	0	0	0	22	
	DAIHATSU MATERIA	5	0	0	0	0	0	5	
	DAIHATSU MOVE	12	0	0	0	0	0	12	
	DAIHATSU ROCKY	2	0	0	0	0	0	2	
	DAIHATSU SIRION	41	0	0	0	0	0	41	
	DAIHATSU TAFT	1	0	0	0	0	0	1	
	DAIHATSU TERIOS	24	0	0	0	0	0	24	
DAIMLER	DAIHATSU TREVIS	1	0	0	0	0	0	1	
	DAIHATSU YRV	4	0	0	0	0	0	4	
	DAIMLER 25	3	0	0	0	0	0	3	
	DAIMLER 36	1	0	0	0	0	0	1	
	DAIMLER 40	3	0	0	0	0	0	3	
	DAIMLER BENZ UNIMOG	0	0	0	0	1	0	1	
	DAIMLER SIX	1	0	0	0	0	0	1	
	DAIMLER SOVEREIGN	1	0	0	0	0	0	1	
	DAIMLER SUPER V8	3	0	0	0	0	0	3	
	DAIMLER V8	3	0	0	0	0	0	3	
	DAIMLER CHRYSLER NISSAN	DATSUN	1	0	1	0	0	0	2
		DATSUN 160J	1	0	0	0	0	0	1
		DATSUN 240Z	1	0	0	0	0	0	1
		DATSUN CHERRY	2	0	0	0	0	0	2
		DATSUN SILVIA	2	0	0	0	0	0	2
		NISSAN	13	0	576	0	0	4	593
		NISSAN 100NX	81	0	0	0	0	0	81
NISSAN 200SX		17	0	0	0	0	0	17	
NISSAN 300ZX		4	0	0	0	0	0	4	
NISSAN 350Z		13	0	0	0	0	0	13	
NISSAN ALMERA		514	0	0	0	0	0	514	
NISSAN ALMERA TINO		42	0	0	0	0	0	42	
NISSAN ATLEON		0	0	31	0	0	2	33	
NISSAN BLUEBIRD		12	0	0	0	0	0	12	
NISSAN CABSTAR-E		0	0	6	0	0	1	7	
NISSAN CABSTAR		0	0	22	0	0	1	23	
NISSAN CHERRY		1	0	0	0	0	0	1	
NISSAN INTERSTAR	0	0	32	0	0	0	32		
NISSAN KF0558	1	0	0	0	0	0	1		
NISSAN KING CAB	0	0	1	0	0	0	1		
NISSAN KUBISTAR	0	0	26	0	0	0	26		
NISSAN MAXIMA	2	0	0	0	0	0	2		
NISSAN MAXIMA QX	12	0	0	0	0	0	12		
NISSAN MICRA	1160	0	0	0	0	0	1160		
NISSAN MURANO	1	0	1	0	0	0	2		
NISSAN NAVARA	0	0	102	0	0	0	102		
NISSAN NOTE	56	0	0	0	0	0	56		
NISSAN PATHFINDER	26	0	8	0	0	0	34		
NISSAN PATROL	5	0	10	0	0	4	19		
NISSAN PATROL GR	17	0	9	0	0	0	26		
NISSAN PICKUP	0	0	118	0	0	0	118		
NISSAN PRAIRIE	3	0	0	0	0	0	3		
NISSAN PRIMASTAR	4	0	20	0	0	0	24		
NISSAN PRIMERA	520	0	1	0	0	0	521		
NISSAN QASHQAI	76	0	0	0	0	0	76		
NISSAN SERENA	27	0	0	0	0	0	27		
NISSAN SILVIA	3	0	0	0	0	0	3		
NISSAN SKYLINE	5	0	0	0	0	0	5		
NISSAN SUNNY	300	0	0	0	0	0	300		
NISSAN TERRANO	12	0	20	0	0	1	33		
NISSAN TERRANO II	17	0	2	0	0	0	19		
NISSAN TITAN	0	0	3	0	0	0	3		
NISSAN TRADE	0	0	1	0	0	0	1		

VEHICULES A MOTEUR

4. IMMATRICULATIONS DES VEHICULES A MOTEUR D'OCCASION MIS EN CIRCULATION
D'APRES LA MARQUE ET LE TYPE. 4 ME TRIMESTRE 2008

MARQUE	TYPE	voiture pour personne	autobus- autocar	véh. pour le transport de march.	tracteur	tracteur agricole	véhicule spécial	Total
	NISSAN VANETTE	0	0	3	0	0	0	3
	NISSAN X-TRAIL	90	0	3	0	0	0	93
	NISSAN XTRAIL	3	0	0	0	0	0	3
DAVID BROWN		0	0	0	0	44	0	44
DCC		0	0	5	0	0	0	5
DE LOREAN		2	0	0	0	0	0	2
DE PIETRI		0	0	0	0	0	1	1
DEDE	DEDE SPACE	1	0	0	0	0	0	1
DELAGE		1	0	0	0	0	0	1
DELVANO		0	0	0	0	0	4	4
DEMAG		0	0	0	0	0	2	2
DERCKS WIJCHEM	AC	1	0	0	0	0	0	1
	ALKO	61	0	5	0	0	0	66
	ALKO MC35XA	1	0	0	0	0	0	1
	AVR	0	0	0	0	0	1	1
	MATROT	0	0	0	0	0	2	2
	SMV	0	0	0	0	0	1	1
	SVETRUCK	0	0	0	0	0	3	3
	WEIDEMANN	0	0	0	0	0	5	5
DETHLEFFS	DETHLEFFS A6971	1	0	0	0	0	0	1
	DETHLEFFS GLOBESCOUT	2	0	0	0	0	0	2
	DETHLEFFS GLOBEVAN	1	0	0	0	0	0	1
	DETHLEFFS I7870	1	0	0	0	0	0	1
	DETHLEFFS I7876	2	0	0	0	0	0	2
	DETHLEFFS POSSL	7	0	0	0	0	0	7
	DETHLEFFS POSSLDUETT	1	0	0	0	0	0	1
	DETHLEFFS T5841	1	0	0	0	0	0	1
	DETHLEFFS T6501B	1	0	0	0	0	0	1
	DETHLEFFS T6541	1	0	0	0	0	0	1
	DETHLEFFS GLOBETROTTE	2	0	0	0	0	0	2
DEUTZ		0	0	0	0	112	0	112
	DEUTZ DX6.08	0	0	0	0	1	0	1
	DEUTZAGROPLUS95	0	0	0	0	1	0	1
DEUTZ FAHR		0	0	0	0	71	2	73
	DEUTZ-F.AGROTRONM600	0	0	0	0	1	0	1
	DEUTZ FAHR AT130.6	0	0	0	0	1	0	1
	DEUTZ FAHR AT150.6	0	0	0	0	3	0	3
	DEUTZ FAHR AT150.7	0	0	0	0	2	0	2
	DEUTZ FAHR AT90	0	0	0	0	3	0	3
	DEUTZ FAHR K100	0	0	0	0	2	0	2
	DEUTZ FAHR TT3	0	0	0	0	2	0	2
	DEUTZ FAHR TTV	0	0	0	0	1	0	1
	DEUTZFAHR D1101AT	0	0	0	0	1	0	1
	DEUTZFAHRAGROTRON150	0	0	0	0	1	0	1
DEWULF		0	0	0	0	0	5	5
DIAMOND		0	0	1	0	0	0	1
DIECI		0	0	0	0	0	2	2
DODGE		15	0	38	0	0	0	53
	DODGE 1500	0	0	7	0	0	0	7
	DODGE ARIES	1	0	0	0	0	0	1
	DODGE ASPEN	2	0	0	0	0	0	2
	DODGE AVENGER	7	0	0	0	0	0	7
	DODGE B1500	2	0	0	0	0	0	2
	DODGE CALIBER	42	0	1	0	0	0	43
	DODGE CARAVAN	3	0	0	0	0	0	3
	DODGE CHARGER	3	0	0	0	0	0	3
	DODGE DAKOTA	0	0	5	0	0	0	5
	DODGE DART 270	1	0	0	0	0	0	1
	DODGE DURANGO	1	0	0	0	0	0	1
	DODGE INTREPID	1	0	0	0	0	0	1
	DODGE JOURNEY	1	0	0	0	0	0	1
	DODGE MAGNUM	1	0	0	0	0	0	1
	DODGE NITRO	4	0	1	0	0	0	5
	DODGE RAM	0	0	6	0	0	0	6
	DODGE RAM 1500	0	0	114	0	0	0	114
	DODGE RAM 250	2	0	0	0	0	0	2
	DODGE RAM 2500	0	0	5	0	0	0	5
	DODGE RAM VAN	2	0	2	0	0	0	4
	DODGE RAM VAN 1500	1	0	0	0	0	0	1
	DODGE STEALTH	1	0	0	0	0	0	1
DONKERVOORT S8A	DONKERVOORT D8	1	0	0	0	0	0	1
DREAM	DREAM M500	1	0	0	0	0	0	1

VEHICULES A MOTEUR

4. IMMATRICULATIONS DES VEHICULES A MOTEUR D'OCCASION MIS EN CIRCULATION
D'APRES LA MARQUE ET LE TYPE. 4 ME TRIMESTRE 2008

MARQUE	TYPE	voiture pour personne	autobus- autocar	véh. pour le transport de march.	tracteur	tracteur agricole	véhicule spécial	Total
EBRO	EBRO L35-4R	0	0	1	0	0	0	1
EBS SUPER5 CABRIO	EBS SUPER5 CABRIO	1	0	0	0	0	0	1
ELNAGH	ELNAGH M100	2	0	0	0	0	0	2
	ELNAGH M120	1	0	0	0	0	0	1
	ELNAGH M150	3	0	0	0	0	0	3
	ELNAGH M200	1	0	0	0	0	0	1
	ELNAGH MARLIN	1	0	0	0	0	0	1
	ELNAGH P200	2	0	0	0	0	0	2
	ELNAGH P220	1	0	0	0	0	0	1
	ELNAGH P250	2	0	0	0	0	0	2
EOS COACH		0	3	0	0	0	0	3
ESTEREL	ESTEREL 29TS	1	0	0	0	0	0	1
ETALMOBIL		0	0	2	0	0	0	2
EURAMOBIL	EURAMOBIL A770EB	1	0	0	0	0	0	1
	EURAMOBIL C692HB2	1	0	0	0	0	0	1
	EURAMOBIL I666HBL	1	0	0	0	0	0	1
	EURAMOBIL I810EB-D	1	0	0	0	0	0	1
	EURAMOBIL I810EB-L-3	1	0	0	0	0	0	1
	EURAMOBIL QUIXTA 580	2	0	0	0	0	0	2
	EURAMOBIL S650VB	1	0	0	0	0	0	1
	EURAMOBIL TA690HB	3	0	0	0	0	0	3
EVOBUS MERCEDES		0	12	0	0	0	0	12
	EVOBUS MB CITARO	0	1	0	0	0	0	1
EVOBUS SETRA		0	3	0	0	0	0	3
EZGO		0	0	0	0	0	1	1
FAHR		0	0	0	0	1	0	1
FARMTRAC	FARMTRAC 675DT	0	0	0	0	1	0	1
FAUN-WERKE	FAUN-WERKE KRAKA 640	0	0	1	0	0	0	1
FAUN		0	0	0	0	0	2	2
	FAUN ATF30-2L	0	0	0	0	0	1	1
FENDT		0	0	0	0	142	0	142
	FENDT 250S	0	0	0	0	1	0	1
	FENDT 311	0	0	0	0	1	0	1
	FENDT 712VARIO	0	0	0	0	1	0	1
	FENDT 714VARIO	0	0	0	0	1	0	1
	FENDT 718VARIO	0	0	0	0	3	0	3
	FENDT 818VARIO	0	0	0	0	1	0	1
	FENDT 820VARIO	0	0	0	0	5	0	5
	FENDT 922VARIO	0	0	0	0	1	0	1
	FENDT 930VARIO	0	0	0	0	1	0	1
	FENDT 936VARIO	0	0	0	0	1	0	1
	FENDT FARMER412VARIO	0	0	0	0	4	0	4
	FENDT FAVORIT 930V	0	0	0	0	4	0	4
	FENDT K500	1	0	0	0	0	0	1
	FENDT VARIO 818	0	0	0	0	5	0	5
FERGUSON		0	0	0	0	3	0	3
FERRARI		3	0	0	0	1	0	4
	FERRARI 250GT	1	0	0	0	0	0	1
	FERRARI 308 GTB	3	0	0	0	0	0	3
	FERRARI 308 GTS	3	0	0	0	0	0	3
	FERRARI 328GTS	5	0	0	0	0	0	5
	FERRARI 330	1	0	0	0	0	0	1
	FERRARI 348	1	0	0	0	0	0	1
	FERRARI 360 MODENA	1	0	0	0	0	0	1
	FERRARI 365 GT	1	0	0	0	0	0	1
	FERRARI 430	5	0	0	0	0	0	5
	FERRARI 456GT	2	0	0	0	0	0	2
	FERRARI 512BB	1	0	0	0	0	0	1
	FERRARI 550BARCETTA	1	0	0	0	0	0	1
	FERRARI 599	2	0	0	0	0	0	2
	FERRARI 612	3	0	0	0	0	0	3
	FERRARI CHALLENGE ST	1	0	0	0	0	0	1
	FERRARI DINO 308	1	0	0	0	0	0	1
	FERRARI F116	1	0	0	0	0	0	1
	FERRARI F129	1	0	0	0	0	0	1
	FERRARI F131	6	0	0	0	0	0	6
	FERRARI F133ABM	1	0	0	0	0	0	1
	FERRARI F355	1	0	0	0	0	0	1
	FERRARI F355 SPIDER	3	0	0	0	0	0	3
	FERRARI MONDIAL	3	0	0	0	0	0	3
	FERRARI MONDIAL T	1	0	0	0	0	0	1
	FERRARITESTAROSSA	2	0	0	0	0	0	2

VEHICULES A MOTEUR

4. IMMATRICULATIONS DES VEHICULES A MOTEUR D'OCCASION MIS EN CIRCULATION
D'APRES LA MARQUE ET LE TYPE. 4 ME TRIMESTRE 2008

MARQUE	TYPE	voiture pour personne	autobus- autocar	véh. pour le transport de march.	tracteur	tracteur agricole	véhicule spécial	Total
FIAT		208	0	548	0	104	2	862
	FIAT 110F	2	0	0	0	0	0	2
	FIAT 124	1	0	0	0	0	0	1
	FIAT 124 SPORT	3	0	0	0	0	0	3
	FIAT 125	1	0	0	0	0	0	1
	FIAT 126	13	0	0	0	0	0	13
	FIAT 128	5	0	0	0	0	0	5
	FIAT 131	1	0	0	0	0	0	1
	FIAT 132	2	0	0	0	0	0	2
	FIAT 133	2	0	0	0	0	0	2
	FIAT 230	6	0	0	0	0	0	6
	FIAT 244	2	0	0	0	0	0	2
	FIAT 244BPMCC	1	0	0	0	0	0	1
	FIAT 280	1	0	0	0	0	0	1
	FIAT 290	1	0	0	0	0	0	1
	FIAT 500	103	0	0	0	0	0	103
	FIAT 500L	11	0	0	0	0	0	11
	FIAT 600	4	0	0	0	0	0	4
	FIAT 850	2	0	0	0	0	0	2
	FIAT B280 MA7	1	0	0	0	0	0	1
	FIAT BARCHETTA	33	0	0	0	0	0	33
	FIAT BRAVA	174	0	0	0	0	0	174
	FIAT BRAVO	351	0	0	0	0	0	351
	FIAT CINQUECENTO	122	0	0	0	0	0	122
	FIAT COUPE	44	0	0	0	0	0	44
	FIAT CROMA	53	0	0	0	0	0	53
	FIAT DINO	1	0	0	0	0	0	1
	FIAT DOBLO	155	0	23	0	0	0	178
	FIAT DOBLO CARGO	0	0	108	0	0	0	108
	FIAT DUCATO	23	0	266	0	0	0	289
	FIAT FIORINO	8	0	6	0	0	0	14
	FIAT IDEA	50	0	0	0	0	0	50
	FIAT MAREA	71	0	0	0	0	0	71
	FIAT MAREA WEEKEND	71	0	0	0	0	0	71
	FIAT MARENGO	0	0	3	0	0	0	3
	FIAT MULTIPLA	92	0	2	0	0	0	94
	FIAT PALIO WEEKEND	43	0	0	0	0	0	43
	FIAT PANDA	234	0	0	0	0	0	234
	FIAT PANDA VAN	0	0	9	0	0	0	9
	FIAT PUNTO	2024	0	1	0	0	0	2025
	FIAT PUNTO VAN	0	0	1	0	0	0	1
	FIAT RITMO	3	0	0	0	0	0	3
	FIAT SCUDO	27	0	39	0	0	0	66
	FIAT SEDICI	10	0	0	0	0	0	10
	FIAT SEICENTO	199	0	0	0	0	0	199
	FIAT STILO	183	0	0	0	0	0	183
	FIAT STILO MW	0	0	1	0	0	0	1
	FIAT STILO SW	46	0	0	0	0	0	46
	FIAT STRADA	0	0	5	0	0	0	5
	FIAT TEMPRA	47	0	0	0	0	0	47
	FIAT TIPO	72	0	0	0	0	0	72
	FIAT ULYSSE	58	0	1	0	0	0	59
	FIAT UNO	117	0	0	0	0	0	117
	FIAT X1 9	2	0	0	0	0	0	2
	FIAT X1/9	1	0	0	0	0	0	1
FIAT ALLIS		1	0	0	0	0	0	1
FIAT FSM 126	FIAT FSM 126	1	0	0	0	0	0	1
FIAT HITACHI		0	0	0	0	0	4	4
FIAT KOBELCO		0	0	0	0	0	3	3
FIAT OM		0	0	0	0	0	1	1
FN	FN 62C 4RM	0	0	1	0	0	0	1
FORD	FORD	119	0	801	0	109	6	1035
	FORD 0912	0	0	1	0	0	0	1
	FORD 120	3	0	0	0	0	0	3
	FORD 17M	2	0	0	0	0	0	2
	FORD 190	1	0	0	0	0	0	1
	FORD 6600	0	0	0	0	1	0	1
	FORD BRONCO	0	0	1	0	0	0	1
	FORD C-MAX	9	0	0	0	0	0	9
	FORD CAPRI	9	0	0	0	0	0	9
	FORD CAPRI 2	7	0	0	0	0	0	7
	FORD CHALLENGER 280	1	0	0	0	0	0	1

VEHICULES A MOTEUR

4. IMMATRICULATIONS DES VEHICULES A MOTEUR D'OCCASION MIS EN CIRCULATION
D'APRES LA MARQUE ET LE TYPE. 4 ME TRIMESTRE 2008

MARQUE	TYPE	voiture pour personne	autobus- autocar	véh. pour le transport de march.	tracteur	tracteur agricole	véhicule spécial	Total
	FORD COBRA	1	0	0	0	0	0	1
	FORD CONNECT	0	0	58	0	0	0	58
	FORD CONSUL	1	0	0	0	0	0	1
	FORD COUGAR	12	0	0	0	0	0	12
	FORD COURIER	24	0	0	0	0	0	24
	FORD D	0	0	0	0	1	0	1
	FORD E150	2	0	0	0	0	0	2
	FORD E158CUTAWAY	1	0	0	0	0	0	1
	FORD ESCAPE	3	0	0	0	0	0	3
	FORD ESCORT	1820	0	2	0	0	0	1822
	FORD EXPEDITION	2	0	1	0	0	0	3
	FORD EXPLORER	1	0	7	0	0	1	9
	FORD F150	1	0	26	0	0	0	27
	FORD F250	0	0	2	0	0	0	2
	FORD F350	0	0	1	0	0	0	1
	FORD F350XL	0	0	1	0	0	0	1
	FORD F53	1	0	0	0	0	0	1
	FORD F800	0	0	0	0	0	1	1
	FORD FAIRLANE	5	0	0	0	0	0	5
	FORD FAIRMONT	2	0	0	0	0	0	2
	FORD FALCON	1	0	0	0	0	0	1
	FORD FIESTA	4298	0	19	0	0	0	4317
	FORD FOCUS	2136	0	1	0	0	0	2137
	FORD FOCUS C-MAX	466	0	0	0	0	0	466
	FORD FOCUS CC	12	0	0	0	0	0	12
	FORD FUSION	234	0	1	0	0	0	235
	FORD GALAXY	528	0	1	0	0	0	529
	FORD GRANADA	3	0	0	0	0	0	3
	FORD GT40	1	0	0	0	0	0	1
	FORD GT40 REPLICA	1	0	0	0	0	0	1
	FORD KA	1006	0	0	0	0	0	1006
	FORD KUGA	9	0	0	0	0	0	9
	FORD LTD	3	0	0	0	0	0	3
	FORD MAVERICK	6	0	1	0	0	0	7
	FORD MONDEO	1797	0	4	0	0	0	1801
	FORD MUSTANG	33	0	0	0	0	0	33
	FORD MUSTANG 2	2	0	0	0	0	0	2
	FORD MUSTANG GT	4	0	0	0	0	0	4
	FORD MUSTANG SHELBY	1	0	0	0	0	0	1
	FORD ORION	65	0	0	0	0	0	65
	FORD PROBE	18	0	0	0	0	0	18
	FORD PUMA	70	0	0	0	0	0	70
	FORD RANGER	0	0	14	0	0	1	15
	FORD RHEIN	0	0	1	0	0	0	1
	FORD S-MAX	196	0	1	0	0	0	197
	FORD SCORPIO	57	0	0	0	0	0	57
	FORD SIERRA	168	0	0	0	0	0	168
	FORD STREET KA	13	0	0	0	0	0	13
	FORD TAUNUS	1	0	0	0	0	0	1
	FORD TAUNUS 12M	2	0	0	0	0	0	2
	FORD TAUNUS 15M	1	0	0	0	0	0	1
	FORD TAUNUS 17M	1	0	0	0	0	0	1
	FORD TAUNUS TC	16	0	0	0	0	0	16
	FORD TAURUS	5	0	1	0	0	0	6
	FORD THUNDERBIRD	2	0	0	0	0	0	2
	FORD TOURNEO	2	0	0	0	0	0	2
	FORD TOURNEO CONNECT	17	0	0	0	0	0	17
	FORD TRANSIT	41	0	127	0	0	0	168
	FORD TRANSIT 260	0	0	12	0	0	0	12
	FORD TRANSIT CONNECT	1	0	1	0	0	0	2
	FORD TRANSIT/TOURNEO	6	0	0	0	0	0	6
	FORD WINDSTAR	5	0	1	0	0	0	6
FORDSON		0	0	0	0	12	0	12
FORT		0	0	0	0	1	0	1
FRANKIA	FRANKIA I 800 BD	1	0	0	0	0	0	1
	FRANKIA I 820 GD	1	0	0	0	0	0	1
	FRANKIA I670 ED	1	0	0	0	0	0	1
FRANKLIN		1	0	0	0	0	0	1
FREUDENAU	GMC SAVANA	5	0	0	0	0	0	5
FSO		0	0	1	0	0	0	1
	FSO CARO	1	0	0	0	0	0	1
GEHLMAX		0	0	0	0	0	1	1

VEHICULES A MOTEUR

4. IMMATRICULATIONS DES VEHICULES A MOTEUR D'OCCASION MIS EN CIRCULATION
D'APRES LA MARQUE ET LE TYPE. 4 ME TRIMESTRE 2008

MARQUE	TYPE	voiture pour personne	autobus- autocar	véh. pour le transport de march.	tracteur	tracteur agricole	véhicule spécial	Total
GEO		1	0	0	0	0	0	1
GILLES		0	0	0	0	0	3	3
GM DAEWOO	GM DAEWOO EVANDA	4	0	0	0	0	0	4
	GM DAEWOO KALOS	37	0	0	0	0	0	37
	GM DAEWOO LACETTI	8	0	0	0	0	0	8
	GM DAEWOO MATIZ	37	0	0	0	0	0	37
	GM DAEWOO NUBIRA	14	0	0	0	0	0	14
	GM DAEWOO TACUMA	14	0	0	0	0	0	14
GM RANGER 17	GM RANGER	0	0	1	0	0	0	1
GMC		4	0	15	0	0	1	20
	GMC 1500	1	0	1	0	0	0	2
	GMC 2500	0	0	1	0	0	0	1
	GMC ASTRO VAN	1	0	0	0	0	0	1
	GMC EXPRESS	1	0	0	0	0	0	1
	GMC K2500	0	0	1	0	0	0	1
	GMC PICK UP	0	0	1	0	0	0	1
	GMC S10	0	0	1	0	0	0	1
	GMC SAFARI	0	0	1	0	0	0	1
	GMC SIERRA	0	0	4	0	0	0	4
	GMC SUBURBAN	0	0	1	0	0	0	1
	GMC VAN	4	0	0	0	0	0	4
	GMC VANDURA	2	0	0	0	0	0	2
	GMC VANDURA 2500	0	0	1	0	0	0	1
	GMC YUKON	0	0	1	0	0	0	1
GRIMME		0	0	0	0	0	1	1
GROVE GMK4075	GROVE	0	0	0	0	0	4	4
	GROVE GMK7450	0	0	0	0	0	1	1
GULDNER		0	0	0	0	1	0	1
GULFSTREAM	GULFSTREAM CRESCENDO	1	0	0	0	0	0	1
HAKO		0	0	0	0	4	0	4
HALDRUP		0	0	0	0	0	1	1
HANOMAG	HANOMAG	0	0	0	0	6	0	6
	HANOMAG HENSCHEL	2	0	0	0	0	0	2
HARDY EVRARD		0	0	0	0	0	1	1
HAWK		1	0	0	0	0	0	1
HERMAN LANZ		0	0	0	1	0	0	1
HESSTON		0	0	0	0	0	1	1
HILLMAN	HILLMAN MINX	2	0	0	0	0	0	2
HINO MOTO		0	0	0	0	1	0	1
HITACHI		0	0	0	0	0	6	6
HOBBY	HOBBY D 650 FLC	1	0	0	0	0	0	1
	HOBBY D 750 FLC	1	0	0	0	0	0	1
	HOBBY T 600 GFLC	1	0	0	0	0	0	1
	HOBBY T 650 FLC	1	0	0	0	0	0	1
	HOBBY T500GFSC	1	0	0	0	0	0	1
HOLDER		0	0	0	0	2	0	2
HOME CAR	HOME-CAR PL620	1	0	0	0	0	0	1
	HOME CAR C	1	0	0	0	0	0	1
HONDA		7	0	0	0	0	1	8
	HONDA ACCORD-HATCH	1	0	0	0	0	0	1
	HONDA ACCORD-SEDAN	2	0	0	0	0	0	2
	HONDA ACCORD	87	0	0	0	0	0	87
	HONDA ACCORD SEDAN	51	0	0	0	0	0	51
	HONDA ACCORD TOURER	18	0	0	0	0	0	18
	HONDA CIVIC	589	0	0	0	0	0	589
	HONDA CIVIC 2DR	12	0	0	0	0	0	12
	HONDA CIVIC 3 DR	107	0	0	0	0	0	107
	HONDA CIVIC 4DR HYBR	3	0	0	0	0	0	3
	HONDA CIVIC 5DR	126	0	0	0	0	0	126
	HONDA CONCERTO	28	0	0	0	0	0	28
	HONDA CR-V	38	0	0	0	0	0	38
	HONDA CRX	135	0	0	0	0	0	135
	HONDA FR-V	22	0	0	0	0	0	22
	HONDA HONDA CR-V	36	0	0	0	0	0	36
	HONDA HONDA S2000	18	0	0	0	0	0	18
	HONDA HONDA STREAM	7	0	0	0	0	0	7
	HONDA HR-V	26	0	0	0	0	0	26
	HONDA INTEGRA	8	0	0	0	0	0	8
	HONDA INTEGRA R	6	0	0	0	0	0	6
	HONDA JAZZ	144	0	0	0	0	0	144
	HONDA LEGEND	5	0	0	0	0	0	5
	HONDA LOGO	29	0	0	0	0	0	29

VEHICULES A MOTEUR

4. IMMATRICULATIONS DES VEHICULES A MOTEUR D'OCCASION MIS EN CIRCULATION D'APRES LA MARQUE ET LE TYPE. 4 ME TRIMESTRE 2008

MARQUE	TYPE	voiture pour personne	autobus- autocar	véh. pour le transport de march.	tracteur	tracteur agricole	véhicule spécial	Total
	HONDA NSX	2	0	0	0	0	0	2
	HONDA ODYSSEY	5	0	0	0	0	0	5
	HONDA PRELUDE	54	0	0	0	0	0	54
	HONDA SHUTTLE	3	0	0	0	0	0	3
HORSCH		0	0	0	0	0	1	1
HOTCHKISS		3	0	0	0	0	0	3
HSM		0	0	0	0	0	1	1
HUDDIG-WMT	HYMER TC 655	1	0	0	0	0	0	1
HUMMER	HUMMER H2	0	0	19	0	0	0	19
	HUMMER H2 SUT	0	0	3	0	0	0	3
	HUMMER H3	2	0	3	0	0	0	5
HYMER	HYMER B514	1	0	0	0	0	0	1
	HYMER B524	1	0	0	0	0	0	1
	HYMER B544	3	0	0	0	0	0	3
	HYMER B574	1	0	0	0	0	0	1
	HYMER B614	1	0	0	0	0	0	1
	HYMER B644	2	0	0	0	0	0	2
	HYMER B654	1	0	0	0	0	0	1
	HYMER BC544	1	0	0	0	0	0	1
	HYMER BC584	1	0	0	0	0	0	1
	HYMER BC655	1	0	0	0	0	0	1
	HYMER BM640	1	0	0	0	0	0	1
	HYMER BM700	1	0	0	0	0	0	1
	HYMER C682CL	1	0	0	0	0	0	1
	HYMER CC684	1	0	0	0	0	0	1
	HYMER CS544K	1	0	0	0	0	0	1
	HYMER EX512	1	0	0	0	0	0	1
	HYMER T574GT	1	0	0	0	0	0	1
	HYMER T612CL	1	0	0	0	0	0	1
	HYMER T655GT	1	0	0	0	0	0	1
HYSTER		0	0	0	0	0	41	41
HYUNDAI		3	0	135	0	0	5	143
	HYUNDAI ACCENT	136	0	0	0	0	0	136
	HYUNDAI ATOS-PRIME	15	0	0	0	0	0	15
	HYUNDAI ATOS	93	0	0	0	0	0	93
	HYUNDAI COUPE	86	0	0	0	0	0	86
	HYUNDAI ELANTRA	29	0	0	0	0	0	29
	HYUNDAI EXCEL	242	0	0	0	0	0	242
	HYUNDAI GALLOPER	5	0	1	0	0	0	6
	HYUNDAI GETZ	389	0	0	0	0	0	389
	HYUNDAI GRANDEUR	2	0	0	0	0	0	2
	HYUNDAI H-1	3	0	11	0	0	0	14
	HYUNDAI H1	1	0	0	0	0	0	1
	HYUNDAI H200	0	0	50	0	0	0	50
	HYUNDAI I 30	70	0	0	0	0	0	70
	HYUNDAI I10	9	0	0	0	0	0	9
	HYUNDAI I30CW	5	0	0	0	0	0	5
	HYUNDAI LANTRA	79	0	0	0	0	0	79
	HYUNDAI MATRIX	129	0	0	0	0	0	129
	HYUNDAI PONY	27	0	0	0	0	0	27
	HYUNDAI PRIME	41	0	0	0	0	0	41
	HYUNDAI SANTA FE	249	0	7	0	0	0	256
	HYUNDAI SATELLITE	3	0	0	0	0	0	3
	HYUNDAI SCOUPE	12	0	0	0	0	0	12
	HYUNDAI SONATA	29	0	0	0	0	0	29
	HYUNDAI STAREX	0	0	1	0	0	0	1
	HYUNDAI TERRACAN	6	0	29	0	0	0	35
	HYUNDAI TRAJET	67	0	3	0	0	0	70
	HYUNDAI TUCSON	267	0	2	0	0	0	269
	HYUNDAI XG25	1	0	0	0	0	0	1
INFI		1	0	0	0	0	0	1
INFINITI	INFINITI FX35	2	0	2	0	0	0	4
	INFINITI FX45	0	0	1	0	0	0	1
INNOCENTI	INNOCENTI 120	1	0	0	0	0	0	1
INTERNATIONAL		0	0	1	0	64	2	67
	INTERNATIONALUSEAGLE	0	1	0	0	0	0	1
IRISBUS	IRISBUS ARWAY	0	1	0	0	0	0	1
	IRISBUS MIDIRIDER	0	2	0	0	0	0	2
	IRISBUS RECREO	0	2	0	0	0	0	2
ISEKI		0	0	0	0	9	0	9
	ISEKI TL2100F	0	0	0	0	1	0	1
	ISEKI TU1700F	0	0	0	0	1	0	1

VEHICULES A MOTEUR

4. IMMATRICULATIONS DES VEHICULES A MOTEUR D'OCCASION MIS EN CIRCULATION
D'APRES LA MARQUE ET LE TYPE. 4 ME TRIMESTRE 2008

MARQUE	TYPE	voiture pour personne	autobus- autocar	véh. pour le transport de march.	tracteur	tracteur agricole	véhicule spécial	Total
ISO RIVOLTA	ISO RIVOLTA GRIFO	1	0	0	0	0	0	1
ISUZU	ISUZU	2	0	4	0	0	0	6
	ISUZU D-MAX 2,5 4WD	0	0	7	0	0	0	7
	ISUZU D-MAX 2WD HR	0	0	3	0	0	0	3
	ISUZU D-MAX 4WD MT	0	0	1	0	0	0	1
	ISUZU D-MAX3,0 4WDAT	0	0	8	0	0	0	8
	ISUZU D-MAX3,0 4WDMT	0	0	9	0	0	0	9
	ISUZU GEL	0	0	1	0	0	0	1
	ISUZU NPR75L	0	0	1	0	0	0	1
	ISUZU NPR77-3,5	0	0	4	0	0	0	4
	ISUZU NPR85L-5D	0	0	2	0	0	0	2
	ISUZU RODEO 2,5 4WD	0	0	2	0	0	0	2
	ISUZU RODEO 3,04WDAT	0	0	4	0	0	0	4
	ISUZU RODEO 3,04WDMT	0	0	5	0	0	0	5
	ISUZU TROOPER	2	0	0	0	0	0	2
ITINEO	ITINEO CD720	1	0	0	0	0	0	1
IVECO	IVECO	12	2	337	9	0	10	370
	IVECO 100E	0	1	0	0	0	0	1
	IVECO 120EL4,4	0	0	2	0	0	0	2
	IVECO 35.10	0	0	2	0	0	0	2
	IVECO 35E/1.6	1	0	0	0	0	0	1
	IVECO 40C13	1	0	0	0	0	0	1
	IVECO DAILY	0	0	50	1	0	0	51
	IVECO EURO CARGO	0	0	21	2	0	4	27
	IVECO EURO TRAKKER	0	0	3	0	0	0	3
	IVECO ML80E	1	0	0	0	0	0	1
	IVECO S3	1	0	0	0	0	0	1
	IVECO STRALIS	1	0	3	23	0	0	27
	IVECO TRAKKER	0	0	4	0	0	0	4
IVR	IVR ARF 35P3	1	0	0	0	0	0	1
	IVR ARF39P3	1	0	0	0	0	0	1
	IVR ARF50P3	1	0	0	0	0	0	1
JAGUAR	JAGUAR	14	0	0	0	0	0	14
	JAGUAR 240	2	0	0	0	0	0	2
	JAGUAR 42 XJ 6	3	0	0	0	0	0	3
	JAGUAR DAIMLER	1	0	0	0	0	0	1
	JAGUAR E	4	0	0	0	0	0	4
	JAGUAR EXECUTIVE	5	0	0	0	0	0	5
	JAGUAR JAGUAR XJ	18	0	0	0	0	0	18
	JAGUAR MARK	1	0	0	0	0	0	1
	JAGUAR S-TYPE	57	0	0	0	0	0	57
	JAGUAR S-TYPE EXEC	28	0	0	0	0	0	28
	JAGUAR S-TYPE R	1	0	0	0	0	0	1
	JAGUAR S-TYPE2.5V6	8	0	0	0	0	0	8
	JAGUAR S-TYPE2.5V6EX	17	0	0	0	0	0	17
	JAGUAR S-TYPE2.5V6SP	1	0	0	0	0	0	1
	JAGUAR S-TYPE3.0V6	3	0	0	0	0	0	3
	JAGUAR S-TYPE3.0V6EX	10	0	0	0	0	0	10
	JAGUAR S-TYPE4.2V8	1	0	0	0	0	0	1
	JAGUAR SOVEREIGN	25	0	0	0	0	0	25
	JAGUAR X-TYPE	18	0	0	0	0	0	18
	JAGUAR X-TYPE 2.0	1	0	0	0	0	0	1
	JAGUAR X-TYPE 2.0D	51	0	0	0	0	0	51
	JAGUAR X-TYPE2.0V6	9	0	0	0	0	0	9
	JAGUAR X-TYPE2.0V6EX	6	0	0	0	0	0	6
	JAGUAR X-TYPE2.0V6SP	2	0	0	0	0	0	2
	JAGUAR X-TYPE2.5V6EX	10	0	0	0	0	0	10
	JAGUAR X-TYPE2.5V6SP	3	0	0	0	0	0	3
	JAGUAR X-TYPE3.0V6EX	3	0	0	0	0	0	3
	JAGUAR X-TYPE3.0V6SP	3	0	0	0	0	0	3
	JAGUAR XF	14	0	0	0	0	0	14
	JAGUAR XJ	15	0	0	0	0	0	15
	JAGUAR XJ SC	1	0	0	0	0	0	1
	JAGUAR XJ42	1	0	0	0	0	0	1
	JAGUAR XJ6	30	0	0	0	0	0	30
	JAGUAR XJ8	2	0	0	0	0	0	2
	JAGUAR XJR	1	0	0	0	0	0	1
	JAGUAR XJS	6	0	0	0	0	0	6
	JAGUAR XK	12	0	0	0	0	0	12
	JAGUAR XK120	3	0	0	0	0	0	3
	JAGUAR XK140	2	0	0	0	0	0	2
	JAGUAR XK150	1	0	0	0	0	0	1

VEHICULES A MOTEUR

4. IMMATRICULATIONS DES VEHICULES A MOTEUR D'OCCASION MIS EN CIRCULATION
D'APRES LA MARQUE ET LE TYPE. 4 ME TRIMESTRE 2008

MARQUE	TYPE	voiture pour personne	autobus- autocar	véh. pour le transport de march.	tracteur	tracteur agricole	véhicule spécial	Total
	JAGUAR XK8	9	0	0	0	0	0	9
	JAGUAR XKR	8	0	0	0	0	0	8
	JAGUARX-TYPE 2.0D I4	36	0	0	0	0	0	36
	JAGUARX-TYPE 2.5	1	0	0	0	0	0	1
	JAGUARX-TYPE2.0DI4EX	50	0	0	0	0	0	50
	JAGUARX-TYPE2.0DI4SP	10	0	0	0	0	0	10
JCB		0	0	0	0	10	26	36
	JCB 536 AGR1	0	0	0	0	1	0	1
	JCB 536 AGR1 SUPER	0	0	0	0	1	0	1
	JCB 541 AGR1 SUPER	0	0	0	0	1	0	1
	JCB FISTRAC 150T	0	0	0	0	1	0	1
	JCB FISTRAC 3220	0	0	0	0	1	0	1
	JCB TM310	0	0	0	0	1	0	1
JD SUPER SEVEN	JD SUPER EIGHT	1	0	0	0	0	0	1
JEEP		6	0	122	0	0	0	128
	JEEP 78	3	0	0	0	0	0	3
	JEEP CHEROKEE	70	0	9	0	0	0	79
	JEEP CJ7	1	0	0	0	0	0	1
	JEEP COMMANDER	7	0	0	0	0	0	7
	JEEP COMPASS	13	0	0	0	0	0	13
	JEEP GD CHEROKEE	0	0	5	0	0	0	5
	JEEP GRAND CHEROKEE	96	0	12	0	0	0	108
	JEEP GRCHEROKEE	0	0	5	0	0	0	5
	JEEP GRD CHEROKEE	12	0	0	0	0	0	12
	JEEP J10	0	0	1	0	0	0	1
	JEEP LIBERTY	2	0	0	0	0	0	2
	JEEP PATRIOT	7	0	0	0	0	0	7
	JEEP WRANGLER	40	0	10	0	0	0	50
JENSEN	JENSEN INTERCEPT	1	0	0	0	0	0	1
JINMA	JINMA JM454	0	0	0	0	1	0	1
JLG		0	0	0	0	0	1	1
JOHN DEERE		0	0	0	0	107	9	116
	JOHN DEERE 1040AS	0	0	0	0	1	0	1
	JOHN DEERE 2140	0	0	0	0	1	0	1
	JOHN DEERE 3720	0	0	0	0	1	0	1
	JOHN DEERE 5820	0	0	0	0	1	0	1
	JOHN DEERE 6230AS2	0	0	0	0	1	0	1
	JOHN DEERE 6230ST.2	0	0	0	0	1	0	1
	JOHN DEERE 6530ST.1	0	0	0	0	2	0	2
	JOHN DEERE 6630AS1	0	0	0	0	1	0	1
	JOHN DEERE 6810AS	0	0	0	0	2	0	2
	JOHN DEERE 6820AS	0	0	0	0	3	0	3
	JOHN DEERE 6910AS	0	0	0	0	3	0	3
	JOHN DEERE 6920AS	0	0	0	0	11	0	11
	JOHN DEERE 6930AS1	0	0	0	0	1	0	1
	JOHN DEERE 6930AS2	0	0	0	0	1	0	1
	JOHN DEERE 7430AS1	0	0	0	0	3	0	3
	JOHN DEERE 7530AS H	0	0	0	0	1	0	1
	JOHN DEERE 7720	0	0	0	0	5	0	5
	JOHN DEERE 7730	0	0	0	0	2	0	2
	JOHN DEERE 7810	0	0	0	0	1	0	1
	JOHN DEERE 7810AS	0	0	0	0	2	0	2
	JOHN DEERE 7820	0	0	0	0	2	0	2
	JOHN DEERE 7920	0	0	0	0	1	0	1
	JOHN DEERE 7930	0	0	0	0	2	0	2
	JOHN DEERE 7930AS H	0	0	0	0	1	0	1
	JOHN DEERE 8320	0	0	0	0	1	0	1
JOINT	JOINT E33	1	0	0	0	0	0	1
	JOINT S146	1	0	0	0	0	0	1
	JOINT S361	1	0	0	0	0	0	1
	JOINT S369	1	0	0	0	0	0	1
JONCKHEERE	JONCKHEERE PRO CITY	0	1	0	0	0	0	1
JUNGHEINRICH		0	0	0	0	0	6	6
KAISER		2	0	1	0	0	0	3
KARMANN	KARMANN DAVIS 590 FB	3	0	0	0	0	0	3
	KARMANN ON 700 HB	1	0	0	0	0	0	1
KASSBOHRER		0	1	0	0	0	0	1
KAWASAKI		0	0	0	0	2	1	3
	KAWASAKI KAF950B	0	0	0	0	1	0	1
	KAWASAKI KSV700	0	0	0	0	8	0	8
	KAWASAKI KVF360	0	0	0	0	1	0	1
	KAWASAKI KVF650	0	0	0	0	9	0	9

VEHICULES A MOTEUR

4. IMMATRICULATIONS DES VEHICULES A MOTEUR D'OCCASION MIS EN CIRCULATION D'APRES LA MARQUE ET LE TYPE. 4 ME TRIMESTRE 2008

MARQUE	TYPE	voiture pour personne	autobus- autocar	véh. pour le transport de march.	tracteur	tracteur agricole	véhicule spécial	Total
KIA	KAWASAKI KVF750	0	0	0	0	1	0	1
		1	0	23	0	0	0	24
	KIA CARENS	44	0	0	0	0	0	44
	KIA CARNIVAL	1	0	1	0	0	0	2
	KIA CARNIVAL II	3	0	0	0	0	0	3
	KIA CEE D	131	0	0	0	0	0	131
	KIA CERATO	24	0	0	0	0	0	24
	KIA CLARUS	12	0	0	0	0	0	12
	KIA ED	4	0	0	0	0	0	4
	KIA K2500	0	0	1	0	0	0	1
	KIA KV-II	1	0	0	0	0	0	1
	KIA MAGENTIS	5	0	0	0	0	0	5
	KIA OPIRUS	1	0	0	0	0	0	1
	KIA PICANTO	67	0	0	0	0	0	67
	KIA PREGIO	0	0	5	0	0	0	5
	KIA PRIDE	78	0	0	0	0	0	78
	KIA RETONA	1	0	0	0	0	0	1
	KIA RIO	71	0	0	0	0	0	71
	KIA SEPHIA	35	0	0	0	0	0	35
	KIA SHUMA	29	0	0	0	0	0	29
KIA SHUMA II	1	0	0	0	0	0	1	
KIA SORENTO	77	0	13	0	0	0	90	
KIA SPORTAGE	121	0	4	0	0	0	125	
KIT	KIT 356 SPEEDSTER	1	0	0	0	0	0	1
		1	0	0	0	0	0	1
KNAUS	KNAUS 230	1	0	0	0	0	0	1
	KNAUS 244	2	0	0	0	0	0	2
	KNAUS R04	1	0	0	0	0	0	1
	KNAUS R07	2	0	0	0	0	0	2
	KNAUS R11	1	0	0	0	0	0	1
	KNAUS R15	1	0	0	0	0	0	1
	KNAUS R43	2	0	0	0	0	0	2
	KNAUS SUNTRAVELLER	1	0	0	0	0	0	1
KOMATSU		0	0	0	0	0	8	8
KRAMER		0	0	0	0	3	4	7
KRAMER ALLRAD		0	0	0	0	0	2	2
KUBOTA		0	0	0	0	4	13	17
LA STRADA	LA STRADA AVANTI L	1	0	0	0	0	0	1
LADA-VAZ	LADA-VAZ LADA 110	2	0	0	0	0	0	2
	LADA-VAZ LADA 111	6	0	0	0	0	0	6
	LADA-VAZ LADA 112	3	0	0	0	0	0	3
	LADA-VAZ LADA 4X4	1	0	0	0	0	0	1
	LADA-VAZ NIVA	7	0	0	0	0	0	7
LADA		0	0	10	0	0	0	10
	LADA NIVA	2	0	0	0	0	0	2
	LADA SAMARA	20	0	0	0	0	0	20
LAIKA	LAIKA ECOVIP	3	0	0	0	0	0	3
	LAIKA KREOS 3008	2	0	0	0	0	0	2
LAMBORGHINI		0	0	0	0	8	0	8
	LAMBORGHINI DIABL	2	0	0	0	0	0	2
	LAMBORGHINI JAMARA	1	0	0	0	0	0	1
	LAMBORGHINI MIURA	1	0	0	0	0	0	1
	LAMBORGHINI R1-30	0	0	0	0	1	0	1
LANCIA		2	0	0	0	0	0	2
	LANCIA A112	2	0	0	0	0	0	2
	LANCIA AURELIA	1	0	0	0	0	0	1
	LANCIA BETA	1	0	0	0	0	0	1
	LANCIA BETA 1300	1	0	0	0	0	0	1
	LANCIA BETA 1600	2	0	0	0	0	0	2
	LANCIA BETA 2000	1	0	0	0	0	0	1
	LANCIA DEDRA	49	0	0	0	0	0	49
	LANCIA DELTA	109	0	0	0	0	0	109
	LANCIA FULVIA	5	0	0	0	0	0	5
	LANCIA FULVIA1600	1	0	0	0	0	0	1
	LANCIA K	38	0	0	0	0	0	38
	LANCIA LYBRA	96	0	0	0	0	0	96
	LANCIA MUSA	31	0	0	0	0	0	31
	LANCIA PHEDRA	35	0	0	0	0	0	35
	LANCIA THEMA	7	0	0	0	0	0	7
	LANCIA THESIS	13	0	0	0	0	0	13
	LANCIA Y	203	0	0	0	0	0	203
	LANCIA Y10	18	0	0	0	0	0	18
	LANCIA YPSILON	65	0	0	0	0	0	65

VEHICULES A MOTEUR

4. IMMATRICULATIONS DES VEHICULES A MOTEUR D'OCCASION MIS EN CIRCULATION
D'APRES LA MARQUE ET LE TYPE. 4 ME TRIMESTRE 2008

MARQUE	TYPE	voiture pour personne	autobus- autocar	véh. pour le transport de march.	tracteur	tracteur agricole	véhicule spécial	Total
	LANCIA Z	14	0	0	0	0	0	14
LANDINI		0	0	0	0	16	0	16
	LANDINI POWERFARM 85	0	0	0	0	1	0	1
	LANDINI POWERM. 200	0	0	0	0	1	0	1
	LANDINI REX 70F	0	0	0	0	1	0	1
	LANDINI REX 90F	0	0	0	0	1	0	1
	LANDINI VISION 95	0	0	0	0	1	0	1
LANDROVER		10	0	229	0	0	0	239
	LAND-ROVER 110	3	0	0	0	0	0	3
	LAND ROVER 109	6	0	1	0	0	0	7
	LAND ROVER 88	2	0	1	0	0	0	3
	LAND ROVER 90	1	0	0	0	0	0	1
	LAND ROVER DISCO	51	0	5	0	0	0	56
	LAND ROVER LH	7	0	0	0	0	0	7
	LAND ROVER RANGE	88	0	0	0	0	0	88
	LAND ROVER RANGE ROV	70	0	0	0	0	0	70
	LAND ROVER RR SPORT	88	0	1	0	0	0	89
	LANDROVER 110 DCAB	0	0	1	0	0	0	1
	LANDROVER 110 VAN	0	0	2	0	0	0	2
	LANDROVER 110LT	0	0	1	0	0	0	1
	LANDROVER 130 DCAB	0	0	2	0	0	0	2
	LANDROVER 90 VAN	0	0	11	0	0	0	11
	LANDROVER DEFENDER	45	0	8	0	0	0	53
	LANDROVER DISCO DCAB	0	0	7	0	0	0	7
	LANDROVER DISCOVERY	52	0	6	0	0	0	58
	LANDROVER FREELANDER	270	0	0	0	0	0	270
	LANDROVER LD	0	0	1	0	0	0	1
	LANDROVER RANGE DCAB	0	0	14	0	0	0	14
	LANDROVER RANGE LM	0	0	2	0	0	0	2
	LANDROVER RANGESPORT	0	0	2	0	0	0	2
LANZ		0	0	0	0	11	0	11
LAUWYCK		0	0	4	0	0	0	4
LAVERDA		0	0	0	0	0	2	2
LDV		0	0	2	0	0	0	2
	LDV MAXUS	0	0	1	0	0	0	1
LEMEIRE	LEMEIRE LEM1060CPF	0	0	1	0	0	0	1
LEXUS		2	0	0	0	0	0	2
	LEXUS GS300	14	0	0	0	0	0	14
	LEXUS GS430	1	0	0	0	0	0	1
	LEXUS GS450H	5	0	0	0	0	0	5
	LEXUS IS F	2	0	0	0	0	0	2
	LEXUS IS200	21	0	0	0	0	0	21
	LEXUS IS220D	26	0	0	0	0	0	26
	LEXUS IS250	9	0	0	0	0	0	9
	LEXUS IS300	1	0	0	0	0	0	1
	LEXUS LS400	1	0	0	0	0	0	1
	LEXUS LS460	2	0	0	0	0	0	2
	LEXUS LS600HL	1	0	0	0	0	0	1
	LEXUS RX300	18	0	0	0	0	0	18
	LEXUS RX350	1	0	0	0	0	0	1
	LEXUS RX400H	19	0	0	0	0	0	19
	LEXUS SC400	1	0	0	0	0	0	1
	LEXUS SC430	5	0	0	0	0	0	5
LEYLAND		1	0	0	0	0	0	1
	LEYLAND 1000	3	0	0	0	0	0	3
	LEYLAND 1100	1	0	0	0	0	0	1
	LEYLAND 850	2	0	0	0	0	0	2
	LEYLAND MINI SP	2	0	0	0	0	0	2
LIBERTY	LIBERTY BG824E	0	1	0	0	0	0	1
LIEBHERR		0	0	0	0	0	13	13
	LIEBHERR UTM735	0	0	0	0	0	1	1
LIGIER	LIGIER OPTIMA	7	0	0	0	0	0	7
LINCOLN		2	0	0	0	0	0	2
	LINCOLN HEARSE	2	0	0	0	0	0	2
	LINCOLN MK IV	1	0	0	0	0	0	1
	LINCOLN NAVIGATOR	1	0	1	0	0	1	3
	LINCOLN TOWN CAR	7	0	0	0	0	0	7
LINDE		0	0	0	0	0	7	7
LISTER		0	0	0	0	1	0	1
LMC	LMC LIBERTY	1	0	0	0	0	0	1
	LMC LIBERTY 591 /A	1	0	0	0	0	0	1
	LMC LIBERTY 642 TI	1	0	0	0	0	0	1

VEHICULES A MOTEUR

4. IMMATRICULATIONS DES VEHICULES A MOTEUR D'OCCASION MIS EN CIRCULATION
D'APRES LA MARQUE ET LE TYPE. 4 ME TRIMESTRE 2008

MARQUE	TYPE	voiture pour personne	autobus- autocar	véh. pour le transport de march.	tracteur	tracteur agricole	véhicule spécial	Total
	LMC LIBERTY A651G	1	0	0	0	0	0	1
	LMC LIBERTY TI 574	1	0	0	0	0	0	1
	LMC LIBERTY TI 642	1	0	0	0	0	0	1
LOTUS	LOTUS ECLAT	1	0	0	0	0	0	1
	LOTUS ELAN	3	0	0	0	0	0	3
	LOTUS ELISE	18	0	0	0	0	0	18
	LOTUS ELISE 111R	1	0	0	0	0	0	1
	LOTUS ELISE 111S	1	0	0	0	0	0	1
	LOTUS ELITE	2	0	0	0	0	0	2
	LOTUS ESPRIT	3	0	0	0	0	0	3
	LOTUS ESPRIT V8 GT	1	0	0	0	0	0	1
	LOTUS EUROPA	1	0	0	0	0	0	1
	LOTUS EXIGE	2	0	0	0	0	0	2
MAESSS	MAESSS FOCUS T69	1	0	0	0	0	0	1
	MAESSS SLX6606	1	0	0	0	0	0	1
MAGIRUS 125A	MAGIRUS DEUTZ	0	0	2	0	0	2	4
	MAGIRUSDEUTZ110-16AW	0	0	1	0	0	0	1
MAN		1	2	148	92	4	6	253
	MAN 10224	1	0	0	0	0	0	1
	MAN 11.136	1	0	0	0	0	0	1
	MAN 5TMILGL	0	0	1	0	0	0	1
	MAN A12	0	1	0	0	0	0	1
	MAN H13	0	0	0	3	0	0	3
	MAN L2000	1	0	9	0	0	1	11
	MAN LIONS COACH	0	2	0	0	0	0	2
	MAN M2000L	0	0	2	0	0	0	2
	MAN N184F	0	0	1	0	0	0	1
	MAN N194FL	0	0	1	0	0	0	1
	MAN NS194FL	0	0	1	0	0	0	1
	MAN TGA	0	0	34	38	0	0	72
	MAN TGL	0	0	25	1	0	2	28
	MAN TGM	0	0	2	0	0	1	3
	MAN TGS	0	0	3	0	0	0	3
	MAN TGX	0	0	0	4	0	0	4
	MAN UEL313	0	1	0	0	0	0	1
MAN VW		0	0	11	0	0	0	11
MANITOU		0	0	0	0	3	44	47
	MANITOU MLT 741	0	0	0	0	1	0	1
	MANITOU MLT634T LSU	0	0	0	0	3	0	3
	MANITOU MLT731	0	0	0	0	1	0	1
MARCOS 3000	MARCOS	1	0	0	0	0	0	1
	MARCOSMANTARA	1	0	0	0	0	0	1
MASERATI		1	0	0	0	0	0	1
	MASERATI 3200GT	4	0	0	0	0	0	4
	MASERATI BITURBO	2	0	0	0	0	0	2
	MASERATI COUPE	2	0	0	0	0	0	2
	MASERATI COUPEGRANSP	1	0	0	0	0	0	1
	MASERATI GRANTURISMO	1	0	0	0	0	0	1
	MASERATI MERAK	1	0	0	0	0	0	1
	MASERATI QUATTROPORT	14	0	0	0	0	0	14
	MASERATI SPYDER	4	0	0	0	0	0	4
MASSEY FERGUSON		0	0	0	0	133	2	135
	MASSEY-F MF3435S	0	0	0	0	1	0	1
	MASSEY-F MF4235A	0	0	0	0	1	0	1
	MASSEY-F MF6480 4WD	0	0	0	0	1	0	1
	MASSEY FERGUSON 5465	0	0	0	0	1	0	1
	MASSEY FERGUSON 6499	0	0	0	0	1	0	1
	MASSEY FERGUSON MF	0	0	0	0	1	0	1
	MASSEY HARRIS	0	0	0	0	1	0	1
	MASSEYFERGUSON 4355	0	0	0	0	1	0	1
	MASSEYFERGUSONMF2415	0	0	0	0	1	0	1
	MASSEYFERGUSONMF5445	0	0	0	0	1	0	1
	MASSEYFERGUSONMF6245	0	0	0	0	1	0	1
	MASSEYFERGUSONMF6465	0	0	0	0	3	0	3
	MASSEYFERGUSONMF6480	0	0	0	0	2	0	2
MATBRO	MATBRO	0	0	0	0	0	2	2
MATRA RENAULT	MATRA RENAULT ESP	136	0	0	0	0	0	136
MAZDA		8	0	45	0	0	0	53
	MAZDA 1200	1	0	0	0	0	0	1
	MAZDA 121	375	0	0	0	0	0	375
	MAZDA 1300	1	0	0	0	0	0	1
	MAZDA 3	2	0	0	0	0	0	2

VEHICULES A MOTEUR

4. IMMATRICULATIONS DES VEHICULES A MOTEUR D'OCCASION MIS EN CIRCULATION D'APRES LA MARQUE ET LE TYPE. 4 ME TRIMESTRE 2008

MARQUE	TYPE	voiture pour personne	autobus- autocar	véh. pour le transport de march.	tracteur	tracteur agricole	véhicule spécial	Total
	MAZDA 323	460	0	0	0	0	0	460
	MAZDA 323F	204	0	0	0	0	0	204
	MAZDA 5	1	0	0	0	0	0	1
	MAZDA 6	42	0	0	0	0	0	42
	MAZDA 626	204	0	0	0	0	0	204
	MAZDA B2500	0	0	30	0	0	0	30
	MAZDA BT50	0	0	8	0	0	0	8
	MAZDA CX-7	4	0	0	0	0	0	4
	MAZDA CX-9	1	0	0	0	0	0	1
	MAZDA DEMIO	69	0	0	0	0	0	69
	MAZDA EUNOS COSMO	1	0	0	0	0	0	1
	MAZDA MAZDA 2	121	0	0	0	0	0	121
	MAZDA MAZDA 3 MPS	2	0	0	0	0	0	2
	MAZDA MAZDA 5	55	0	0	0	0	0	55
	MAZDA MAZDA6	122	0	0	0	0	0	122
	MAZDA MPV	29	0	0	0	0	0	29
	MAZDA MPV F/L	0	0	1	0	0	0	1
	MAZDA MX-3	36	0	0	0	0	0	36
	MAZDA MX-5	115	0	0	0	0	0	115
	MAZDA MX6	8	0	0	0	0	0	8
	MAZDA PREMACY	38	0	0	0	0	0	38
	MAZDA RX-8	12	0	0	0	0	0	12
	MAZDA RX7	3	0	0	0	0	0	3
	MAZDA RX8	1	0	0	0	0	0	1
	MAZDA TRIBUTE	10	0	0	0	0	0	10
	MAZDA XEDOS-6	13	0	0	0	0	0	13
	MAZDA XEDOS-9	5	0	0	0	0	0	5
MB	MAZDA MAZDA 3	117	0	0	0	0	0	117
MC CORMICK	MC CORMICK MTX150	0	0	0	0	1	0	1
	MC CORMICK MTX3	0	0	0	0	1	0	1
	MC CORMICK MTX4	0	0	0	0	2	0	2
MC LOUIS	MC LOUIS 262	1	0	0	0	0	0	1
	MC LOUIS 364G	1	0	0	0	0	0	1
	MC LOUIS M110	2	0	0	0	0	0	2
	MC LOUIS M700	7	0	0	0	0	0	7
	MC LOUIS P700	4	0	0	0	0	0	4
	MCLOUIS P210	4	0	0	0	0	0	4
MERCEDES	MERCEDES	95	42	2019	28	12	57	2253
	MERCEDES 108CDI	2	0	0	0	0	0	2
	MERCEDES 110CDI	10	0	0	0	0	0	10
	MERCEDES 112CDI	7	0	0	0	0	0	7
	MERCEDES 1223L	1	0	0	0	0	0	1
	MERCEDES 170	1	0	0	0	0	0	1
	MERCEDES 180	1	0	0	0	0	0	1
	MERCEDES 190	286	0	0	0	0	0	286
	MERCEDES 190E	10	0	0	0	0	0	10
	MERCEDES 190SL	2	0	0	0	0	0	2
	MERCEDES 200	242	0	0	0	0	0	242
	MERCEDES 200D	1	0	0	0	0	0	1
	MERCEDES 2028L	0	0	1	0	0	0	1
	MERCEDES 208CDI-B	1	0	0	0	0	0	1
	MERCEDES 208CDI	4	0	0	0	0	0	4
	MERCEDES 208D	1	0	0	0	0	0	1
	MERCEDES 210F	1	0	0	0	0	0	1
	MERCEDES 211CDI	2	0	0	0	0	0	2
	MERCEDES 216CDI	1	0	0	0	0	0	1
	MERCEDES 220	42	0	0	0	0	0	42
	MERCEDES 230	69	0	0	0	0	0	69
	MERCEDES 230CE	21	0	0	0	0	0	21
	MERCEDES 230E	10	0	0	0	0	0	10
	MERCEDES 230GE	1	0	0	0	0	0	1
	MERCEDES 230SL	1	0	0	0	0	0	1
	MERCEDES 240	14	0	0	0	0	0	14
	MERCEDES 240G	1	0	0	0	0	0	1
	MERCEDES 250	210	0	0	0	0	0	210
	MERCEDES 250 SL	3	0	0	0	0	0	3
	MERCEDES 250C	1	0	0	0	0	0	1
	MERCEDES 250S	2	0	0	0	0	0	2
	MERCEDES 260	3	0	0	0	0	0	3
	MERCEDES 260E	2	0	0	0	0	0	2
	MERCEDES 260SE	9	0	0	0	0	0	9
	MERCEDES 280	11	0	0	0	0	0	11

VEHICULES A MOTEUR

4. IMMATRICULATIONS DES VEHICULES A MOTEUR D'OCCASION MIS EN CIRCULATION
D'APRES LA MARQUE ET LE TYPE. 4 ME TRIMESTRE 2008

MARQUE	TYPE	voiture pour personne	autobus- autocar	véh. pour le transport de march.	tracteur	tracteur agricole	véhicule spécial	Total
MERCEDES 280C		1	0	0	0	0	0	1
MERCEDES 280CE		5	0	0	0	0	0	5
MERCEDES 280E		2	0	0	0	0	0	2
MERCEDES 280GE		0	0	1	0	0	0	1
MERCEDES 280S		8	0	0	0	0	0	8
MERCEDES 280SE		16	0	0	0	0	0	16
MERCEDES 280SEL		2	0	0	0	0	0	2
MERCEDES 280SL		16	0	0	0	0	0	16
MERCEDES 280SLC		1	0	0	0	0	0	1
MERCEDES 300		97	0	0	0	0	0	97
MERCEDES 300G		3	0	0	0	0	0	3
MERCEDES 300SE		3	0	0	0	0	0	3
MERCEDES 300SEL		6	0	0	0	0	0	6
MERCEDES 300SL		2	0	0	0	0	0	2
MERCEDES 307D		0	0	1	0	0	0	1
MERCEDES 310D		1	0	0	0	0	0	1
MERCEDES 312D		3	0	0	0	0	0	3
MERCEDES 313CDI		1	0	0	0	0	0	1
MERCEDES 313CDID		1	0	0	0	0	0	1
MERCEDES 315 CDI 3.2		1	0	0	0	0	0	1
MERCEDES 315 CDI 3.5		1	0	0	0	0	0	1
MERCEDES 316CDI		1	0	0	0	0	0	1
MERCEDES 316CDI/3,8		1	0	0	0	0	0	1
MERCEDES 316CDID		1	0	0	0	0	0	1
MERCEDES 318 JC		1	0	0	0	0	0	1
MERCEDES 320		7	0	0	0	0	0	7
MERCEDES 350		8	0	0	0	0	0	8
MERCEDES 350SE		1	0	0	0	0	0	1
MERCEDES 350SL		3	0	0	0	0	0	3
MERCEDES 380SEC		1	0	0	0	0	0	1
MERCEDES 380SL		5	0	0	0	0	0	5
MERCEDES 400		3	0	0	0	0	0	3
MERCEDES 406		0	0	1	0	0	0	1
MERCEDES 420		2	0	0	0	0	0	2
MERCEDES 420SL		1	0	0	0	0	0	1
MERCEDES 450SL		2	0	0	0	0	0	2
MERCEDES 500		4	0	0	0	0	0	4
MERCEDES 500SE		2	0	0	0	0	0	2
MERCEDES 500SEC		3	0	0	0	0	0	3
MERCEDES 500SEL		2	0	0	0	0	0	2
MERCEDES 560SEC		2	0	0	0	0	0	2
MERCEDES 601D		1	0	0	0	0	0	1
MERCEDES 609DKA		1	0	0	0	0	0	1
MERCEDES 616CDI		1	0	0	0	0	0	1
MERCEDES 814		1	0	1	0	0	2	4
MERCEDES 814D		1	0	0	0	0	0	1
MERCEDES 900		0	0	0	0	1	0	1
MERCEDES 903.6		1	0	0	0	0	0	1
MERCEDES 903.6KA		1	0	0	0	0	0	1
MERCEDES 905		1	0	0	0	0	0	1
MERCEDES 906		1	0	0	0	0	0	1
MERCEDES A 170CDI		182	0	0	0	0	0	182
MERCEDES A140		136	0	0	0	0	0	136
MERCEDES A150		89	0	0	0	0	0	89
MERCEDES A160		130	0	0	0	0	0	130
MERCEDES A160CDI		118	0	0	0	0	0	118
MERCEDES A170		139	0	0	0	0	0	139
MERCEDES A180CDI		281	0	0	0	0	0	281
MERCEDES A190		6	0	0	0	0	0	6
MERCEDES A200		5	0	0	0	0	0	5
MERCEDES A200CDI		13	0	0	0	0	0	13
MERCEDES ACTROS		1	0	21	57	0	1	80
MERCEDES ATEGO		1	0	3	1	0	0	5
MERCEDES AXOR		1	0	3	2	0	0	6
MERCEDES B150		13	0	0	0	0	0	13
MERCEDES B170		7	0	0	0	0	0	7
MERCEDES B180CDI		335	0	0	0	0	0	335
MERCEDES B200		5	0	0	0	0	0	5
MERCEDES B200CDI		106	0	0	0	0	0	106
MERCEDES BENZ 280SE		1	0	0	0	0	0	1
MERCEDES C 180		147	0	0	0	0	0	147
MERCEDES C 200		219	0	0	0	0	0	219

VEHICULES A MOTEUR

4. IMMATRICULATIONS DES VEHICULES A MOTEUR D'OCCASION MIS EN CIRCULATION
D'APRES LA MARQUE ET LE TYPE. 4 ME TRIMESTRE 2008

MARQUE	TYPE	voiture pour personne	autobus- autocar	véh. pour le transport de march.	tracteur	tracteur agricole	véhicule spécial	Total
MERCEDES	C 220	587	0	0	0	0	0	587
MERCEDES	C 250	68	0	0	0	0	0	68
MERCEDES	C 280	4	0	0	0	0	0	4
MERCEDES	C160	2	0	0	0	0	0	2
MERCEDES	C180KOMP	6	0	0	0	0	0	6
MERCEDES	C200 KOMP	34	0	0	0	0	0	34
MERCEDES	C200CDI	1110	0	0	0	0	0	1110
MERCEDES	C200CDI FE	1	0	0	0	0	0	1
MERCEDES	C220 CDI	782	0	0	0	0	0	782
MERCEDES	C230	1	0	0	0	0	0	1
MERCEDES	C230 KOMP	6	0	0	0	0	0	6
MERCEDES	C240	5	0	0	0	0	0	5
MERCEDES	C270CDI	26	0	0	0	0	0	26
MERCEDES	C280 4MAT	1	0	0	0	0	0	1
MERCEDES	C30CDIAMG	1	0	0	0	0	0	1
MERCEDES	C32 AMG	1	0	0	0	0	0	1
MERCEDES	C320	1	0	0	0	0	0	1
MERCEDES	C320CDI	2	0	0	0	0	0	2
MERCEDES	C350	2	0	0	0	0	0	2
MERCEDES	C55AMG	1	0	0	0	0	0	1
MERCEDES	CL500	13	0	0	0	0	0	13
MERCEDES	CL55AMG	1	0	0	0	0	0	1
MERCEDES	CL600	1	0	0	0	0	0	1
MERCEDES	CL63AMG	1	0	0	0	0	0	1
MERCEDES	CLC200CDI	1	0	0	0	0	0	1
MERCEDES	CLC220CDI	1	0	0	0	0	0	1
MERCEDES	CLK200	132	0	0	0	0	0	132
MERCEDES	CLK200 KOMP	108	0	0	0	0	0	108
MERCEDES	CLK220CDI	49	0	0	0	0	0	49
MERCEDES	CLK230	31	0	0	0	0	0	31
MERCEDES	CLK230 KOMP	4	0	0	0	0	0	4
MERCEDES	CLK240	19	0	0	0	0	0	19
MERCEDES	CLK270CDI	34	0	0	0	0	0	34
MERCEDES	CLK280	2	0	0	0	0	0	2
MERCEDES	CLK320	14	0	0	0	0	0	14
MERCEDES	CLK320CDI	9	0	0	0	0	0	9
MERCEDES	CLK350	1	0	0	0	0	0	1
MERCEDES	CLK500	1	0	0	0	0	0	1
MERCEDES	CLK55AMG	3	0	0	0	0	0	3
MERCEDES	CLK63AMG	1	0	0	0	0	0	1
MERCEDES	CLS320CDI	57	0	0	0	0	0	57
MERCEDES	CLS350	15	0	0	0	0	0	15
MERCEDES	CLS350CGI	1	0	0	0	0	0	1
MERCEDES	CLS500	3	0	0	0	0	0	3
MERCEDES	CLS63AMG	2	0	0	0	0	0	2
MERCEDES	E200	103	0	0	0	0	0	103
MERCEDES	E200 KOMP	7	0	0	0	0	0	7
MERCEDES	E200CDI	268	0	0	0	0	0	268
MERCEDES	E200NGT	1	0	0	0	0	0	1
MERCEDES	E220	464	0	0	0	0	0	464
MERCEDES	E220CDI	569	0	0	0	0	0	569
MERCEDES	E230	7	0	0	0	0	0	7
MERCEDES	E240	14	0	0	0	0	0	14
MERCEDES	E250	17	0	0	0	0	0	17
MERCEDES	E270	33	0	0	0	0	0	33
MERCEDES	E270CDI	56	0	0	0	0	0	56
MERCEDES	E280	11	0	0	0	0	0	11
MERCEDES	E280CDI	49	0	0	0	0	0	49
MERCEDES	E280CDI 4M	4	0	0	0	0	0	4
MERCEDES	E290	30	0	0	0	0	0	30
MERCEDES	E300	20	0	0	0	0	0	20
MERCEDES	E300BLUETEC	1	0	0	0	0	0	1
MERCEDES	E320	17	0	0	0	0	0	17
MERCEDES	E320 4MAT	2	0	0	0	0	0	2
MERCEDES	E320CDI	24	0	0	0	0	0	24
MERCEDES	E320CDI 4M	1	0	0	0	0	0	1
MERCEDES	E350	2	0	0	0	0	0	2
MERCEDES	E400CDI	1	0	0	0	0	0	1
MERCEDES	E420 CDI	2	0	0	0	0	0	2
MERCEDES	E500 4MAT	1	0	0	0	0	0	1
MERCEDES	E55AMG	3	0	0	0	0	0	3
MERCEDES	E63AMG	1	0	0	0	0	0	1

VEHICULES A MOTEUR

4. IMMATRICULATIONS DES VEHICULES A MOTEUR D'OCCASION MIS EN CIRCULATION
D'APRES LA MARQUE ET LE TYPE. 4 ME TRIMESTRE 2008

MARQUE	TYPE	voiture pour personne	autobus- autocar	véh. pour le transport de march.	tracteur	tracteur agricole	véhicule spécial	Total
MERCEDES	G 55 AMG	1	0	1	0	0	0	2
MERCEDES	G270CDI	7	0	2	0	0	0	9
MERCEDES	G300	3	0	0	0	0	0	3
MERCEDES	G320CDI	2	0	1	0	0	0	3
MERCEDES	G400CDI	1	0	1	0	0	0	2
MERCEDES	GL320CDI	21	0	0	0	0	0	21
MERCEDES	GL420CDI	4	0	0	0	0	0	4
MERCEDES	GL420CDI 4M	1	0	0	0	0	0	1
MERCEDES	GLK320CDI	1	0	0	0	0	0	1
MERCEDES	L508	1	0	0	0	0	0	1
MERCEDES	MB 100 DL	0	0	1	0	0	0	1
MERCEDES	MB TRAC 800	0	0	0	0	1	0	1
MERCEDES	MB100	0	0	1	0	0	0	1
MERCEDES	MB140	1	0	0	0	0	0	1
MERCEDES	ML	1	0	12	0	0	0	13
MERCEDES	ML 270CDI	140	0	0	0	0	0	140
MERCEDES	ML 400 CDI	4	0	1	0	0	0	5
MERCEDES	ML230	30	0	0	0	0	0	30
MERCEDES	ML270	69	0	0	0	0	0	69
MERCEDES	ML280CDI	133	0	0	0	0	0	133
MERCEDES	ML320	6	0	1	0	0	0	7
MERCEDES	ML320CDI	51	0	0	0	0	0	51
MERCEDES	ML350	3	0	0	0	0	0	3
MERCEDES	ML420CDI	2	0	0	0	0	0	2
MERCEDES	ML430	1	0	0	0	0	0	1
MERCEDES	ML55	6	0	0	0	0	0	6
MERCEDES	O303	0	1	0	0	0	0	1
MERCEDES	R280CDI	23	0	0	0	0	0	23
MERCEDES	R320CDI	26	0	0	0	0	0	26
MERCEDES	R350	4	0	0	0	0	0	4
MERCEDES	R500	2	0	0	0	0	0	2
MERCEDES	S300	1	0	0	0	0	0	1
MERCEDES	S320	67	0	0	0	0	0	67
MERCEDES	S320CDI	73	0	0	0	0	0	73
MERCEDES	S320CDI 4M	6	0	0	0	0	0	6
MERCEDES	S350	13	0	0	0	0	0	13
MERCEDES	S350 4MAT	1	0	0	0	0	0	1
MERCEDES	S400CDI	6	0	0	0	0	0	6
MERCEDES	S420CDI	3	0	0	0	0	0	3
MERCEDES	S430	2	0	0	0	0	0	2
MERCEDES	S450	2	0	0	0	0	0	2
MERCEDES	S500	7	0	0	0	0	0	7
MERCEDES	S500 4MAT	3	0	0	0	0	0	3
MERCEDES	S55	1	0	0	0	0	0	1
MERCEDES	S600	4	0	0	0	0	0	4
MERCEDES	SL 55 AMG	5	0	0	0	0	0	5
MERCEDES	SL280	3	0	0	0	0	0	3
MERCEDES	SL320	1	0	0	0	0	0	1
MERCEDES	SL350	24	0	0	0	0	0	24
MERCEDES	SL500	13	0	0	0	0	0	13
MERCEDES	SL600	1	0	0	0	0	0	1
MERCEDES	SL63AMG	1	0	0	0	0	0	1
MERCEDES	SLK200	88	0	0	0	0	0	88
MERCEDES	SLK200KOMP	101	0	0	0	0	0	101
MERCEDES	SLK230	21	0	0	0	0	0	21
MERCEDES	SLK280	2	0	0	0	0	0	2
MERCEDES	SLK320	3	0	0	0	0	0	3
MERCEDES	SLK350	2	0	0	0	0	0	2
MERCEDES	SLK55AMG	2	0	0	0	0	0	2
MERCEDES	SPRINTER	9	2	121	1	0	0	133
MERCEDES	TN312DD	2	0	0	0	0	0	2
MERCEDES	UNIMOG	0	0	1	0	0	0	1
MERCEDES	UNIMOG 406	0	0	0	0	1	0	1
MERCEDES	UNIMOG U400	0	0	1	0	0	0	1
MERCEDES	UNIMOG U600	0	0	1	0	0	0	1
MERCEDES	V200CDI	2	0	0	0	0	0	2
MERCEDES	V220CDI	21	0	0	0	0	0	21
MERCEDES	V230	23	0	0	0	0	0	23
MERCEDES	VANEO	2	0	7	0	0	0	9
MERCEDES	VANEO 1.6	2	0	0	0	0	0	2
MERCEDES	VANEO 1.9	1	0	0	0	0	0	1
MERCEDES	VANEO CDI	3	0	0	0	0	0	3

VEHICULES A MOTEUR

4. IMMATRICULATIONS DES VEHICULES A MOTEUR D'OCCASION MIS EN CIRCULATION
D'APRES LA MARQUE ET LE TYPE. 4 ME TRIMESTRE 2008

MARQUE	TYPE	voiture pour personne	autobus- autocar	véh. pour le transport de march.	tracteur	tracteur agricole	véhicule spécial	Total
	MERCEDES Vaneo1.7CDI	23	0	0	0	0	0	23
	MERCEDES VARIO	0	1	3	0	0	0	4
	MERCEDES VIANO	13	0	34	0	0	0	47
	MERCEDES VIANOCDI3.0	5	0	0	0	0	0	5
	MERCEDES VITO	14	0	239	0	0	0	253
	MERCEDES VITO 111	15	0	0	0	0	0	15
	MERCEDES VITO 111CDI	3	0	0	0	0	0	3
	MERCEDES VITO 115	3	0	0	0	0	0	3
	MERCEDES VITO110CDI	3	0	0	0	0	0	3
	MERCEDES VITO112CDI	1	0	0	0	0	0	1
	MERCEDESML63AMG	2	0	0	0	0	0	2
	MERCEDESUNIMOG407/10	0	0	1	0	0	0	1
	MERCEDES VIANO CDI2.0	4	0	0	0	0	0	4
	MERCEDES VIANO CDI2.2	38	0	0	0	0	0	38
MERCURY	MERCURY CAPRI	1	0	0	0	0	0	1
	MERCURY COUGAR	2	0	0	0	0	0	2
	MERCURY GR.MARQUIS	1	0	0	0	0	0	1
	MERCURY MONARCH	1	0	0	0	0	0	1
MERLO		0	0	0	0	1	21	22
	MERLO F28TD	0	0	0	0	1	0	1
MEYER		1	0	0	0	0	0	1
MG	MG	9	0	0	0	0	0	9
	MG 1600	1	0	0	0	0	0	1
	MG A	4	0	0	0	0	0	4
	MG B	31	0	0	0	0	0	31
	MG B GT	3	0	0	0	0	0	3
	MG B TOURER	3	0	0	0	0	0	3
	MG F	50	0	0	0	0	0	50
	MG MG TF	2	0	0	0	0	0	2
	MG MG ZS	2	0	0	0	0	0	2
	MG MGF	1	0	0	0	0	0	1
	MG MIDGET	2	0	0	0	0	0	2
	MG TF	1	0	0	0	0	0	1
	MG TF115	3	0	0	0	0	0	3
	MG TF120	2	0	0	0	0	0	2
	MG TF135	12	0	0	0	0	0	12
	MG ZR	1	0	0	0	0	0	1
	MG ZR100	2	0	0	0	0	0	2
	MG ZR105	21	0	0	0	0	0	21
	MG ZR115	1	0	0	0	0	0	1
	MG ZR160	5	0	0	0	0	0	5
	MG ZS	2	0	0	0	0	0	2
	MG ZS100	1	0	0	0	0	0	1
	MG ZS115	2	0	0	0	0	0	2
	MG ZT-T	2	0	0	0	0	0	2
	MG ZT-T CDTI	1	0	0	0	0	0	1
	MG ZT	1	0	0	0	0	0	1
	MG ZT CDTI	9	0	0	0	0	0	9
MICHIGAN		0	0	0	0	0	1	1
MINERVA		6	0	1	0	0	0	7
MINI		2	0	0	0	0	0	2
	MINI 1000 E	2	0	0	0	0	0	2
	MINI COOPER	248	0	0	0	0	0	248
	MINI COOPER CLUBMAN	2	0	0	0	0	0	2
	MINI COOPER S	73	0	0	0	0	0	73
	MINI COOPERD CLUBMAN	5	0	0	0	0	0	5
	MINI COOPERS CLUBMAN	6	0	0	0	0	0	6
	MINI MINI	78	0	0	0	0	0	78
	MINI MINI COOPER	25	0	0	0	0	0	25
	MINI MINI COOPER D	46	0	0	0	0	0	46
	MINI MINI COOPER S	19	0	0	0	0	0	19
	MINI MINI ONE	120	0	0	0	0	0	120
	MINI MINI ONE D	118	0	0	0	0	0	118
	MINI.MINI ONE D	1	0	0	0	0	0	1
MIRAGE	MIRAGE MOVANO	1	0	0	0	0	0	1
MITSUBISHI		4	0	359	0	0	4	367
	MITSUBISHI 3000GT	3	0	0	0	0	0	3
	MITSUBISHI CANTER	0	0	15	0	0	0	15
	MITSUBISHI CARISMA	212	0	0	0	0	0	212
	MITSUBISHI COLT	466	0	2	0	0	0	468
	MITSUBISHI ECLIPSE	3	0	0	0	0	0	3
	MITSUBISHI GALANT	107	0	0	0	0	0	107

VEHICULES A MOTEUR

4. IMMATRICULATIONS DES VEHICULES A MOTEUR D'OCCASION MIS EN CIRCULATION
D'APRES LA MARQUE ET LE TYPE. 4 ME TRIMESTRE 2008

MARQUE	TYPE	voiture pour personne	autobus- autocar	véh. pour le transport de march.	tracteur	tracteur agricole	véhicule spécial	Total
	mitsubishi galloper	0	0	1	0	0	0	1
	mitsubishi grandis	22	0	0	0	0	0	22
	mitsubishi l200	0	0	103	0	0	0	103
	mitsubishi lancer	99	0	0	0	0	0	99
	mitsubishi lancerevo	4	0	0	0	0	0	4
	mitsubishi magnum	1	0	0	0	0	0	1
	mitsubishi outlander	19	0	1	0	0	0	20
	mitsubishi pajero	50	0	14	0	0	3	67
	mitsubishi pajero pi	14	0	0	0	0	0	14
	mitsubishi pajero sp	28	0	11	0	0	0	39
	mitsubishi shogun	1	0	0	0	0	0	1
	mitsubishi space	110	0	0	0	0	0	110
	mitsubishi space run	4	0	0	0	0	0	4
	mitsubishi space sta	38	0	0	0	0	0	38
	mitsubishi space wag	53	0	0	0	0	0	53
	mitsubishi spacegear	2	0	0	0	0	0	2
	mitsubishi spacestar	104	0	0	0	0	0	104
	mitsubishisapporo	2	0	0	0	0	0	2
	mitsubishistarion	2	0	0	0	0	0	2
MOBILE SEATS		0	0	2	0	0	0	2
MOBILVETTA	MOBILVETTA EUROYACHT	1	0	0	0	0	0	1
	MOBILVETTA ILLINOIS	1	0	0	0	0	0	1
	MOBILVETTA MILLER	2	0	0	0	0	0	2
	MOBILVETTA P600	1	0	0	0	0	0	1
	MOBILVETTA TOP DRVER	2	0	0	0	0	0	2
MOBILVETTA DESIGN	MOBILVETTA KIMU 121	1	0	0	0	0	0	1
MOFFETT		0	0	0	0	0	2	2
MONCAYO	MONCAYO 360	1	0	0	0	0	0	1
	MONCAYO M340	1	0	0	0	0	0	1
MOOVEO	MOOVEO P636XXX	1	0	0	0	0	0	1
	MOOVEO P673XXX	1	0	0	0	0	0	1
	MOOVEO P700XXX	1	0	0	0	0	0	1
MORGAN		2	0	0	0	0	0	2
	MORGAN 1600	2	0	0	0	0	0	2
	MORGAN 2000	1	0	0	0	0	0	1
	MORGAN PLUS 8	1	0	0	0	0	0	1
MORRIS		2	0	0	0	0	0	2
	MORRIS MINOR	3	0	0	0	0	0	3
	MORRIS OXFORD	1	0	0	0	0	0	1
MOTSTANDAR		0	0	0	0	1	0	1
N BLOSI		0	0	0	0	0	1	1
NAPOLIONE	NAPOLIONE 4000 4RM	0	0	0	0	1	0	1
NECKAR	NECKAR 1100	1	0	0	0	0	0	1
NEOPLAN		0	9	0	0	0	0	9
NEUFFIELD		0	0	0	0	0	1	1
NEW HOLLAND		0	0	0	0	37	19	56
	NEW HOLLAND T50604WD	0	0	0	0	1	0	1
	NEW HOLLAND TM1204WD	0	0	0	0	3	0	3
	NEW HOLLAND TM1404WD	0	0	0	0	1	0	1
	NEW HOLLAND TM1554WD	0	0	0	0	2	0	2
	NEW HOLLAND TN65V WD	0	0	0	0	1	0	1
	NEW HOLLAND TS125A	0	0	0	0	2	0	2
	NEW HOLLANDTS100A SA	0	0	0	0	1	0	1
	NEW HOLLANDTS125A SA	0	0	0	0	1	0	1
	NEWHOLLAND LM415A110	0	0	0	0	2	0	2
	NEWHOLLAND LM425A110	0	0	0	0	1	0	1
	NEWHOLLAND LM435A110	0	0	0	0	3	0	3
	NEWHOLLAND T6030 4WD	0	0	0	0	1	0	1
	NEWHOLLAND T60804WD	0	0	0	0	1	0	1
	NEWHOLLAND TCE40 4WD	0	0	0	0	1	0	1
	NEWHOLLAND TCE45 4WD	0	0	0	0	2	0	2
	NEWHOLLAND TCE50 4WD	0	0	0	0	9	0	9
	NEWHOLLAND TD85D 4WD	0	0	0	0	1	0	1
	NEWHOLLAND TD90D 4WD	0	0	0	0	1	0	1
	NEWHOLLAND TD95D 4WD	0	0	0	0	1	0	1
	NEWHOLLAND TN95FA4WD	0	0	0	0	1	0	1
	NEWHOLLAND TN95NA4WD	0	0	0	0	1	0	1
	NEWHOLLAND TS100A4WD	0	0	0	0	1	0	1
	NEWHOLLAND TVT1554WD	0	0	0	0	1	0	1
	NEWHOLLAND TVT1904WD	0	0	0	0	1	0	1
	NEWHOLLANDT70404WDSA	0	0	0	0	2	0	2
	NEWHOLLANDTL100A 4WD	0	0	0	0	1	0	1

VEHICULES A MOTEUR

4. IMMATRICULATIONS DES VEHICULES A MOTEUR D'OCCASION MIS EN CIRCULATION
D'APRES LA MARQUE ET LE TYPE. 4 ME TRIMESTRE 2008

MARQUE	TYPE	voiture pour personne	autobus- autocar	véh. pour le transport de march.	tracteur	tracteur agricole	véhicule spécial	Total
	NEWHOLLANDTM1204WDSA	0	0	0	0	1	0	1
	NEWHOLLANDTM1554WDSA	0	0	0	0	6	0	6
	NEWHOLLANDTM1754WDSA	0	0	0	0	2	0	2
	NEWHOLLANDTM1904WDSA	0	0	0	0	2	0	2
	NEWHOLLANDTN75DA-4WD	0	0	0	0	1	0	1
NIESMANN	NIESMANN+BIS ART064	1	0	0	0	0	0	1
	NIESMANN+BIS ART074	1	0	0	0	0	0	1
	NIESMANN+BIS FLAIR	1	0	0	0	0	0	1
NSU	NSU PRINZ	1	0	0	0	0	0	1
	NSU PRINZ 4	3	0	0	0	0	0	3
O & K		0	0	0	0	0	1	1
OK		0	0	0	0	0	7	7
OLDSMOBILE		2	0	1	0	0	0	3
	OLDSMOBILE 98	3	0	0	0	0	0	3
	OLDSMOBILE DELTA	1	0	0	0	0	0	1
	OLDSMOBILE OMEGA	1	0	0	0	0	0	1
	OLDSMOBILE SILHOU	1	0	0	0	0	0	1
OM		0	0	2	0	0	0	2
OPEL	OPEL	5	0	250	0	0	0	255
	OPEL AGILA	165	0	0	0	0	0	165
	OPEL ANTARA	51	0	0	0	0	0	51
	OPEL ASCONA	25	0	0	0	0	0	25
	OPEL ASCONA 1200	2	0	0	0	0	0	2
	OPEL ASCONA 12S	1	0	0	0	0	0	1
	OPEL ASCONA 16N	4	0	0	0	0	0	4
	OPEL ASCONA 20E	2	0	0	0	0	0	2
	OPEL ASCONA 20S	1	0	0	0	0	0	1
	OPEL ASTRA	4786	0	11	0	0	0	4797
	OPEL CALIBRA	51	0	0	0	0	0	51
	OPEL COMBO	131	0	158	0	0	0	289
	OPEL CORSA-B	3	0	0	0	0	0	3
	OPEL CORSA-C	35	0	0	0	0	0	35
	OPEL CORSA	5071	0	11	0	0	0	5082
	OPEL FRONTERA	116	0	1	0	0	0	117
	OPEL GT	10	0	0	0	0	0	10
	OPEL GT 1900	4	0	0	0	0	0	4
	OPEL KADETT	177	0	0	0	0	0	177
	OPEL KADETT 1000	1	0	0	0	0	0	1
	OPEL KADETT 1100	3	0	0	0	0	0	3
	OPEL KADETT 1200	2	0	0	0	0	0	2
	OPEL KADETT 1200N	14	0	0	0	0	0	14
	OPEL KADETT 1200S	7	0	0	0	0	0	7
	OPEL KADETT 1600S	1	0	0	0	0	0	1
	OPEL KADETT 1900	1	0	0	0	0	0	1
	OPEL KADETT 2000	3	0	0	0	0	0	3
	OPEL KAPITAN	1	0	0	0	0	0	1
	OPEL MANTA	13	0	0	0	0	0	13
	OPEL MANTA 1200	2	0	0	0	0	0	2
	OPEL MANTA 1600	2	0	0	0	0	0	2
	OPEL MANTA 16N	4	0	0	0	0	0	4
	OPEL MANTA 16S	2	0	0	0	0	0	2
	OPEL MANTA 19E	2	0	0	0	0	0	2
	OPEL MANTA 19N	1	0	0	0	0	0	1
	OPEL MANTA 19S	2	0	0	0	0	0	2
	OPEL MANTA 20E	1	0	0	0	0	0	1
	OPEL MANTA 20N	1	0	0	0	0	0	1
	OPEL MANTA 20S	1	0	0	0	0	0	1
	OPEL MERIVA	681	0	2	0	0	0	683
	OPEL MONZA	1	0	0	0	0	0	1
	OPEL MOVANO	1	0	79	0	0	0	80
	OPEL OMEGA	207	0	1	0	0	0	208
	OPEL REKORD	6	0	0	0	0	0	6
	OPEL REKORD 1500	1	0	0	0	0	0	1
	OPEL REKORD 1700	3	0	0	0	0	0	3
	OPEL REKORD 1900	2	0	0	0	0	0	2
	OPEL REKORD 20	2	0	0	0	0	0	2
	OPEL SENATOR	3	0	0	0	0	0	3
	OPEL SIGNUM	63	0	0	0	0	0	63
	OPEL SINTRA	28	0	0	0	0	0	28
	OPEL SPEEDSTER	5	0	0	0	0	0	5
	OPEL SPEEDSTER TURBO	1	0	0	0	0	0	1
	OPEL TIGRA	200	0	0	0	0	0	200

VEHICULES A MOTEUR

4. IMMATRICULATIONS DES VEHICULES A MOTEUR D'OCCASION MIS EN CIRCULATION D'APRES LA MARQUE ET LE TYPE. 4 ME TRIMESTRE 2008

MARQUE	TYPE	voiture pour personne	autobus- autocar	véh. pour le transport de march.	tracteur	tracteur agricole	véhicule spécial	Total
	OPEL VECTRA	1180	0	1	0	0	0	1181
	OPEL VECTRA SIGNUM	18	0	0	0	0	0	18
	OPEL VIVARO	65	0	284	0	0	0	349
	OPEL ZAFIRA	1116	0	0	0	0	0	1116
OTOKAR	OTOKAR NAVIGO	0	1	0	0	0	0	1
PAMPA		0	0	0	0	2	0	2
PANTHER J72	PANTHER KALLISTA	1	0	0	0	0	0	1
PATHFINDER	PATHFINDER 384TS	1	0	0	0	0	0	1
PETERBILT		0	0	1	0	0	0	1
	PETERBILT 359	0	0	0	1	0	0	1
	PETERBILT 379	0	0	0	1	0	0	1
PEUGEOT	PEUGEOT	76	0	771	0	0	0	847
	PEUGEOT 1007	108	0	0	0	0	0	108
	PEUGEOT 104	2	0	0	0	0	0	2
	PEUGEOT 106	1422	0	0	0	0	0	1422
	PEUGEOT 107	162	0	0	0	0	0	162
	PEUGEOT 203	1	0	0	0	0	0	1
	PEUGEOT 204	1	0	0	0	0	0	1
	PEUGEOT 205	823	0	0	0	0	0	823
	PEUGEOT 206	2833	0	9	0	0	0	2842
	PEUGEOT 207	727	0	0	0	0	0	727
	PEUGEOT 290	1	0	0	0	0	0	1
	PEUGEOT 304	3	0	0	0	0	0	3
	PEUGEOT 305	4	0	0	0	0	0	4
	PEUGEOT 306	1337	0	0	0	0	0	1337
	PEUGEOT 307	1547	0	7	0	0	0	1554
	PEUGEOT 308	163	0	0	0	0	0	163
	PEUGEOT 309	90	0	0	0	0	0	90
	PEUGEOT 4007	17	0	0	0	0	0	17
	PEUGEOT 403	3	0	0	0	0	0	3
	PEUGEOT 404	2	0	0	0	0	0	2
	PEUGEOT 405	344	0	0	0	0	0	344
	PEUGEOT 406	556	0	0	0	0	0	556
	PEUGEOT 407	430	0	0	0	0	0	430
	PEUGEOT 504	4	0	0	0	0	0	4
	PEUGEOT 505	3	0	0	0	0	0	3
	PEUGEOT 605	41	0	0	0	0	0	41
	PEUGEOT 607	128	0	0	0	0	0	128
	PEUGEOT 806	120	0	1	0	0	0	121
	PEUGEOT 807	238	0	24	0	0	0	262
	PEUGEOT BIPPER	1	0	7	0	0	0	8
	PEUGEOT BOXER	7	0	176	0	0	0	183
	PEUGEOT EXPERT	23	0	91	0	0	0	114
	PEUGEOT PARTNER	624	0	415	0	0	0	1039
PGO 356	PGO CEVENNES	1	0	0	0	0	0	1
PIJPOPS		0	0	1	0	0	0	1
PILGRIM	PILGRIM SUMO	1	0	0	0	0	0	1
PILOTE	PILOTE A650TCG	1	0	0	0	0	0	1
	PILOTE P650XFP	1	0	0	0	0	0	1
PILOTE ATLANTIS 58	AIR MAN	0	0	0	0	0	4	4
	PILOTE G733XFJ	1	0	0	0	0	0	1
PLOEGER		0	0	0	0	0	1	1
PLYMOUTH		2	0	3	0	0	0	5
	PLYMOUTH VALIANT	1	0	0	0	0	0	1
	PLYMOUTH VOLARE	1	0	0	0	0	0	1
	PLYMOUTH VOYAGER	1	0	0	0	0	0	1
PONTIAC		1	0	3	0	0	0	4
	PONTIAC FIERO	1	0	0	0	0	0	1
	PONTIAC FIREBIRD	15	0	0	0	0	0	15
	PONTIAC GRAND AM	3	0	0	0	0	0	3
	PONTIAC GRD PRIX	1	0	0	0	0	0	1
	PONTIAC PARISIEN	1	0	0	0	0	0	1
	PONTIAC SOLSTICE	1	0	0	0	0	0	1
	PONTIAC SUNFIRE	1	0	0	0	0	0	1
	PONTIAC TRANSPOR	12	0	0	0	0	0	12
	PONTIACBONNEVILLE	3	0	0	0	0	0	3
PORCHE		3	0	0	0	0	0	3
PORSCH		12	0	0	0	8	0	20
	PORSCHE 356	4	0	0	0	0	0	4
	PORSCHE 356 C	2	0	0	0	0	0	2
	PORSCHE 911	415	0	0	0	0	0	415
	PORSCHE 911 RS	1	0	0	0	0	0	1

VEHICULES A MOTEUR

4. IMMATRICULATIONS DES VEHICULES A MOTEUR D'OCCASION MIS EN CIRCULATION D'APRES LA MARQUE ET LE TYPE. 4 ME TRIMESTRE 2008

MARQUE	TYPE	voiture pour personne	autobus- autocar	véh. pour le transport de march.	tracteur	tracteur agricole	véhicule spécial	Total
	PORSCHE 911 SC	3	0	0	0	0	0	3
	PORSCHE 911 TURBO	2	0	0	0	0	0	2
	PORSCHE 911S	1	0	0	0	0	0	1
	PORSCHE 911T	5	0	0	0	0	0	5
	PORSCHE 912	8	0	0	0	0	0	8
	PORSCHE 912E	1	0	0	0	0	0	1
	PORSCHE 914	1	0	0	0	0	0	1
	PORSCHE 924	22	0	0	0	0	0	22
	PORSCHE 924S	4	0	0	0	0	0	4
	PORSCHE 928	2	0	0	0	0	0	2
	PORSCHE 928S	5	0	0	0	0	0	5
	PORSCHE 930	5	0	0	0	0	0	5
	PORSCHE 944	28	0	0	0	0	0	28
	PORSCHE 944S	4	0	0	0	0	0	4
	PORSCHE 964	1	0	0	0	0	0	1
	PORSCHE 968	8	0	0	0	0	0	8
	PORSCHE BOXSTER	83	0	0	0	0	0	83
	PORSCHE CARRERA	2	0	0	0	0	0	2
	PORSCHE CAYENNE	22	0	5	0	0	0	27
	PORSCHE CAYENNE GTS	1	0	0	0	0	0	1
	PORSCHE CAYENNE S	25	0	5	0	0	0	30
	PORSCHE CAYENNE T	8	0	0	0	0	0	8
	PORSCHE CAYMAN	11	0	0	0	0	0	11
	PORSCHE CAYMAN S	12	0	0	0	0	0	12
	PORSCHE TURBO	1	0	0	0	0	0	1
PPM		0	0	0	0	0	1	1
PROTON	PROTON 313	8	0	0	0	0	0	8
	PROTON 315	1	0	0	0	0	0	1
	PROTON 413	6	0	0	0	0	0	6
	PROTON 415	13	0	0	0	0	0	13
	PROTON 416	10	0	0	0	0	0	10
	PROTON 418	5	0	0	0	0	0	5
	PROTON 420	7	0	0	0	0	0	7
PUCH	PUCH 230GE	0	0	1	0	0	0	1
	PUCH G250	0	0	1	0	0	0	1
PUTZMEISTER		0	0	0	0	0	1	1
QUATTRO	QUATTRO A4	1	0	0	0	0	0	1
	QUATTRO AUDI RS6	3	0	0	0	0	0	3
	QUATTRO R8	7	0	0	0	0	0	7
	QUATTRO RS4	1	0	0	0	0	0	1
RAPIDO	RAPIDO 785F	1	0	0	0	0	0	1
	RAPIDO 786F	1	0	0	0	0	0	1
RAVO		0	0	1	0	0	0	1
RELIANT SCIMITAR	RELIANT SCIMITAR	1	0	0	0	0	0	1
RENAULT	RENAULT 4CV	33	18	1589	36	43	9	1728
	RENAULT ARES 696RZ	2	0	0	0	0	0	2
	RENAULT ARES 816RZ	0	0	0	0	1	0	1
	RENAULT ARES 836	0	0	0	0	1	0	1
	RENAULT AVANTIME	2	0	0	0	0	0	2
	RENAULT CLIO	3902	0	7	0	0	0	3909
	RENAULT DAUPHINE	1	0	0	0	0	0	1
	RENAULT ESPACE	746	0	0	0	0	0	746
	RENAULT EXPRESS	51	0	0	0	0	0	51
	RENAULT FUEGO	2	0	0	0	0	0	2
	RENAULT KANGOO	768	0	363	0	0	0	1131
	RENAULT KOLEOS	12	0	0	0	0	0	12
	RENAULT LAGUNA	945	0	1	0	0	0	946
	RENAULT LANDER	0	0	1	0	0	0	1
	RENAULT MAGNUM	0	0	0	15	0	0	15
	RENAULT MASCOTT	0	0	10	0	0	0	10
	RENAULT MASTER	4	0	56	0	0	0	60
	RENAULT MAXITY	0	0	3	0	0	0	3
	RENAULT MEGANE	2737	0	13	0	0	0	2750
	RENAULT MEGANESCENIC	808	0	3	0	0	0	811
	RENAULT MIDLUM	0	0	8	0	0	0	8
	RENAULT MODUS	189	0	0	0	0	0	189
	RENAULT PREMIUM	0	0	1	8	0	0	9
	RENAULT R10 1300	1	0	0	0	0	0	1
	RENAULT R11	10	0	0	0	0	0	10
	RENAULT R12TS	1	0	0	0	0	0	1
	RENAULT R16	1	0	0	0	0	0	1

VEHICULES A MOTEUR

4. IMMATRICULATIONS DES VEHICULES A MOTEUR D'OCCASION MIS EN CIRCULATION
D'APRES LA MARQUE ET LE TYPE. 4 ME TRIMESTRE 2008

MARQUE	TYPE	voiture pour personne	autobus- autocar	véh. pour le transport de march.	tracteur	tracteur agricole	véhicule spécial	Total
	RENAULT R16TS	1	0	0	0	0	0	1
	RENAULT R17	1	0	0	0	0	0	1
	RENAULT R18	2	0	0	0	0	0	2
	RENAULT R19	396	0	0	0	0	0	396
	RENAULT R21	22	0	0	0	0	0	22
	RENAULT R25	22	0	0	0	0	0	22
	RENAULT R4	39	0	0	0	0	0	39
	RENAULT R5	170	0	0	0	0	0	170
	RENAULT R7	0	0	0	0	1	0	1
	RENAULT R9	3	0	0	0	0	0	3
	RENAULT SAFRANE	127	0	0	0	0	0	127
	RENAULT T5XG05	0	0	1	0	0	0	1
	RENAULT TRAFIC	53	0	252	0	0	0	305
	RENAULT TWINGO	1694	0	0	0	0	0	1694
	RENAULT VELSATIS	47	0	0	0	0	0	47
REO		0	0	2	0	0	0	2
REYDAMS	REYDAMS REY-M-FH12	1	0	0	0	0	0	1
RILEY		1	0	0	0	0	0	1
RIMOR	RIMOR AAA63A3	4	0	0	0	0	0	4
	RIMOR AAF59P3	10	0	0	0	0	0	10
	RIMOR ABA63E3	4	0	0	0	0	0	4
	RIMOR ABF60S3	1	0	0	0	0	0	1
	RIMOR ABF61S3	3	0	0	0	0	0	3
	RIMOR ARF 35P3	5	0	0	0	0	0	5
	RIMOR ARF39P3	7	0	0	0	0	0	7
	RIMOR ARF50P3	14	0	0	0	0	0	14
	RIMOR ARM 38M3	2	0	0	0	0	0	2
	RIMOR ARM40M3	1	0	0	0	0	0	1
RITTER	RITTER RL	1	0	0	0	0	0	1
ROBIN HOOD	ROBIN HOOD SPORTS	1	0	0	0	0	0	1
ROLLER	ROLLERTEAMAUTOROLLER	3	0	0	0	0	0	3
ROLLS ROYCE		6	0	0	0	0	0	6
	ROLLSROYCE CORN	3	0	0	0	0	0	3
	ROLLSROYCE SILVER	3	0	0	0	0	0	3
ROPA		0	0	0	0	0	1	1
ROVER		1	0	0	0	0	0	1
	ROVER 100	1	0	0	0	0	0	1
	ROVER 111	6	0	0	0	0	0	6
	ROVER 114	2	0	0	0	0	0	2
	ROVER 115	1	0	0	0	0	0	1
	ROVER 200	95	0	0	0	0	0	95
	ROVER 213	1	0	0	0	0	0	1
	ROVER 214	60	0	0	0	0	0	60
	ROVER 216	23	0	0	0	0	0	23
	ROVER 218	10	0	0	0	0	0	10
	ROVER 220	13	0	0	0	0	0	13
	ROVER 25	71	0	0	0	0	0	71
	ROVER 3 5	1	0	0	0	0	0	1
	ROVER 3500	1	0	0	0	0	0	1
	ROVER 400	27	0	0	0	0	0	27
	ROVER 414	12	0	0	0	0	0	12
	ROVER 416	30	0	0	0	0	0	30
	ROVER 418	8	0	0	0	0	0	8
	ROVER 420	14	0	0	0	0	0	14
	ROVER 45	27	0	0	0	0	0	27
	ROVER 600	18	0	0	0	0	0	18
	ROVER 620	37	0	0	0	0	0	37
	ROVER 623	1	0	0	0	0	0	1
	ROVER 75	88	0	0	0	0	0	88
	ROVER 75 TOURER	5	0	0	0	0	0	5
	ROVER 800	1	0	0	0	0	0	1
	ROVER 820	6	0	0	0	0	0	6
	ROVER 825	5	0	0	0	0	0	5
	ROVER 827	1	0	0	0	0	0	1
	ROVER CONCERTO	1	0	0	0	0	0	1
	ROVER MINI	60	0	0	0	0	0	60
	ROVER RANGE	9	0	0	0	0	0	9
	ROVER ROVER 25	1	0	0	0	0	0	1
	ROVER STREETWISE	13	0	0	0	0	0	13
	ROVER VANDEN PLAS	1	0	0	0	0	0	1
RVK C85T95		0	0	3	0	0	0	3
	RVK U70JM	0	0	1	0	0	0	1

VEHICULES A MOTEUR

4. IMMATRICULATIONS DES VEHICULES A MOTEUR D'OCCASION MIS EN CIRCULATION
D'APRES LA MARQUE ET LE TYPE. 4 ME TRIMESTRE 2008

MARQUE	TYPE	voiture pour personne	autobus- autocar	véh. pour le transport de march.	tracteur	tracteur agricole	véhicule spécial	Total
SAAB	SAAB 9-3	205	0	0	0	0	0	205
	SAAB 9-5	145	0	0	0	0	0	145
	SAAB 9-7X 4.2i	1	0	0	0	0	0	1
	SAAB 9.5 ESTATE	0	0	2	0	0	0	2
	SAAB 90	1	0	0	0	0	0	1
	SAAB 900	177	0	0	0	0	0	177
	SAAB 9000	62	0	0	0	0	0	62
	SAAB 93	1	0	0	0	0	0	1
	SAAB 99	3	0	0	0	0	0	3
	SAAB SAAB 9-3	312	0	0	0	0	0	312
	SAAB SAAB 9-5	16	0	0	0	0	0	16
SAME		0	0	0	0	36	0	36
	SAME ARGON70 CLASSIC	0	0	0	0	1	0	1
	SAME DORADO 86	0	0	0	0	1	0	1
	SAME IRON 200	0	0	0	0	1	0	1
SANDERSON		0	0	0	0	0	1	1
SANTANA	SANTANA PS10EXT	0	0	1	0	0	0	1
	SANTANA SAMURAI	1	0	0	0	0	0	1
	SANTANA SANTANA 300	1	0	0	0	0	0	1
SATURN		3	0	0	0	0	0	3
SAVIEM SC10U	SAVIEM	0	0	2	0	0	0	2
SCANIA	SCANIA	0	3	93	96	0	3	195
	SCANIA DB4X2	1	0	0	0	0	0	1
	SCANIA P93ML	1	0	0	0	0	0	1
	SCANIA PRT	0	0	14	53	0	0	67
	SCANIA R124	0	0	0	1	0	0	1
	SCANIA R500	1	0	0	0	0	0	1
SCHAEFF		0	0	0	0	0	7	7
SCHAEFFER	SCHAEFFER	0	0	0	0	0	11	11
SCHMIDT		0	0	0	0	0	1	1
SEA	SEA M110	1	0	0	0	0	0	1
	SEA P200	1	0	0	0	0	0	1
	SEA P210	1	0	0	0	0	0	1
	SEA P250	1	0	0	0	0	0	1
SEAT		0	0	92	0	0	0	92
	SEAT ALHAMBRA	184	0	0	0	0	0	184
	SEAT ALTEA	149	0	0	0	0	0	149
	SEAT AROSA	59	0	0	0	0	0	59
	SEAT CORDOBA-VARIO	1	0	0	0	0	0	1
	SEAT CORDOBA	330	0	0	0	0	0	330
	SEAT IBIZA	1555	0	0	0	0	0	1555
	SEAT INCA	7	0	1	0	0	0	8
	SEAT LEON	347	0	0	0	0	0	347
	SEAT MALAGA	1	0	0	0	0	0	1
	SEAT MARBELLA	21	0	0	0	0	0	21
	SEAT TERRA	1	0	0	0	0	0	1
	SEAT TOLEDO	204	0	0	0	0	0	204
SEBA BORCO HOHNS		0	0	1	0	0	0	1
SENNEBOGEN		0	0	0	0	0	1	1
SETRA		0	1	0	0	0	0	1
	SETRA S228DT	0	3	0	0	0	0	3
	SETRA S431DT	0	1	0	0	0	0	1
SHIBAURA		0	0	0	0	1	0	1
SIDIM	SHELBY COBRA	1	0	0	0	0	0	1
SIMCA	SIMCA ARONDE	1	0	0	0	0	0	1
SINGER		1	0	0	0	0	0	1
SIZAIRE NAUDIN		1	0	0	0	0	0	1
SKODA		1	0	14	0	0	0	15
	SKODA 105	1	0	0	0	0	0	1
	SKODA FABIA	516	0	0	0	0	0	516
	SKODA FAVORIT	21	0	0	0	0	0	21
	SKODA FELICIA	153	0	0	0	0	0	153
	SKODA FORMAN	8	0	0	0	0	0	8
	SKODA OCTAVIA	325	0	0	0	0	0	325
	SKODA ROOMSTER	76	0	0	0	0	0	76
	SKODA SUPERB	45	0	0	0	0	0	45
SMART		1	0	0	0	0	0	1
	SMART FORFOUR	61	0	0	0	0	0	61
	SMART FORTWO	179	0	0	0	0	0	179
	SMART FORTWO COUPE	1	0	0	0	0	0	1
	SMART ROADSTER-COUPE	14	0	0	0	0	0	14
	SMART ROADSTER	32	0	0	0	0	0	32

VEHICULES A MOTEUR

4. IMMATRICULATIONS DES VEHICULES A MOTEUR D'OCCASION MIS EN CIRCULATION
D'APRES LA MARQUE ET LE TYPE. 4 ME TRIMESTRE 2008

MARQUE	TYPE	voiture pour personne	autobus- autocar	véh. pour le transport de march.	tracteur	tracteur agricole	véhicule spécial	Total
	SMART SMART	316	0	0	0	0	0	316
SOR	SOR LC9.5	0	1	0	0	0	0	1
SOUTH.ROADCRAFT	SOUTH.ROADCRAFTSRV8	1	0	0	0	0	0	1
SOVAM		0	0	1	0	0	0	1
SPIERINGS	SPIERINGS AT5	0	0	0	0	0	1	1
SSANGYONG		0	0	34	0	0	0	34
	SSANGYONG ACTYON	17	0	0	0	0	0	17
	SSANGYONG ACTYON SP	0	0	3	0	0	0	3
	SSANGYONG FAMILY	3	0	0	0	0	0	3
	SSANGYONG KORANDO	7	0	0	0	0	0	7
	SSANGYONG KYRON	38	0	2	0	0	0	40
	SSANGYONG MUSSO	6	0	6	0	0	0	12
	SSANGYONG REXTON	15	0	31	0	0	0	46
	SSANGYONG RODIUS	2	0	8	0	0	0	10
STEVENS		0	0	6	0	0	0	6
STEYR		0	0	1	0	17	0	18
	STEYR 6135 PROFI SA	0	0	0	0	1	0	1
	STEYR 6145CVT 4WD	0	0	0	0	1	0	1
	STEYR 6170CVT 4WD	0	0	0	0	1	0	1
STILL		0	0	0	0	0	16	16
STUDEBAKER CHAMP	STUDEBAKER AVANTI	1	0	0	0	0	0	1
SUBARU		1	0	8	0	0	0	9
	SUBARU 1300	1	0	0	0	0	0	1
	SUBARU 1600	2	0	0	0	0	0	2
	SUBARU B9 TRIBECA	1	0	0	0	0	0	1
	SUBARU E WAGON	2	0	0	0	0	0	2
	SUBARU FORESTER	20	0	1	0	0	0	21
	SUBARU IMPREZA	76	0	3	0	0	0	79
	SUBARU IMPREZA GT	1	0	0	0	0	0	1
	SUBARU J12	5	0	0	0	0	0	5
	SUBARU JUSTY	76	0	0	0	0	0	76
	SUBARU L16	3	0	0	0	0	0	3
	SUBARU LEGACY	42	0	1	0	0	0	43
	SUBARU MINI JUMBO	20	0	0	0	0	0	20
	SUBARU TRIBECA	1	0	0	0	0	0	1
	SUBARU VIVIO	43	0	0	0	0	0	43
SUNBEAM	SUNBEAM CHAMOIS	1	0	0	0	0	0	1
SUZHOU EAGLE		0	0	0	0	0	1	1
SUZUKI		0	0	157	0	0	2	159
	SUZUKI ALTO	265	0	0	0	0	0	265
	SUZUKI BALENO	174	0	0	0	0	0	174
	SUZUKI CAPPUCCINO	1	0	0	0	0	0	1
	SUZUKI FT GRD VITARA	18	0	0	0	0	0	18
	SUZUKI GRAND VITARA	148	0	27	0	0	0	175
	SUZUKI GRDVITARA XL7	8	0	0	0	0	0	8
	SUZUKI GT GRD VITARA	17	0	0	0	0	0	17
	SUZUKI IGNIS	53	0	0	0	0	0	53
	SUZUKI JIMNY	103	0	8	0	0	0	111
	SUZUKI L04C	0	0	1	0	0	0	1
	SUZUKI LIANA	29	0	0	0	0	0	29
	SUZUKI LJ80	1	0	0	0	0	0	1
	SUZUKI S04V	0	0	9	0	0	0	9
	SUZUKI SA310	1	0	0	0	0	0	1
	SUZUKI SAMURAI	36	0	0	0	0	0	36
	SUZUKI SJ410	3	0	0	0	0	0	3
	SUZUKI SJ413	5	0	0	0	0	0	5
	SUZUKI SPLASH	20	0	0	0	0	0	20
	SUZUKI SWIFT	651	0	0	0	0	0	651
	SUZUKI SX4	52	0	0	0	0	0	52
	SUZUKI VITARA	136	0	7	0	0	0	143
	SUZUKI WAGON R	180	0	0	0	0	0	180
	SUZUKI X90	5	0	0	0	0	0	5
SYLVA	SYLVA SPORTS	1	0	0	0	0	0	1
T E C	TEC AVANTEC	2	0	0	0	0	0	2
	TEC FREETEC 541/A	1	0	0	0	0	0	1
	TEC ROTEC TI 662	2	0	0	0	0	0	2
	TEC ROTEC TI 682	2	0	0	0	0	0	2
TAKEUCHI		0	0	0	0	0	1	1
TALBOT		1	0	0	0	0	0	1
	TALBOT SAMBA	2	0	0	0	0	0	2
TATA TELCO		0	0	1	0	0	0	1
TCM		0	0	0	0	0	1	1

VEHICULES A MOTEUR

4. IMMATRICULATIONS DES VEHICULES A MOTEUR D'OCCASION MIS EN CIRCULATION D'APRES LA MARQUE ET LE TYPE. 4 ME TRIMESTRE 2008

MARQUE	TYPE	voiture pour personne	autobus- autocar	véh. pour le transport de march.	tracteur	tracteur agricole	véhicule spécial	Total
TEILHOL	TEILHOL 9JAZKA	0	0	1	0	0	0	1
TEMSA	TEMSA METROPOL IC	0	1	0	0	0	0	1
	TEMSA OPALIN 9	0	1	0	0	0	0	1
	TEMSA SAFARI	0	2	0	0	0	0	2
	TEMSA SAFARI HD	0	1	0	0	0	0	1
TERBERG		0	0	6	0	0	0	6
	TERBERG RT	0	0	1	0	0	0	1
	TERBERG RT382	0	0	2	0	0	0	2
TEREX		0	0	0	0	0	5	5
TEREX PPM		0	0	0	0	0	1	1
THOMAS		0	0	0	0	0	1	1
TIGER	TIGER CAT	1	0	0	0	0	0	1
	TIGER CAT E1	1	0	0	0	0	0	1
TOYOTA	TOYOTA	23	0	256	0	0	5	284
	TOYOTA 4RUNNER	5	0	0	0	0	0	5
	TOYOTA AURIS	131	0	2	0	0	0	133
	TOYOTA AVENSIS	465	0	0	0	0	0	465
	TOYOTA AVENSIS VERSO	59	0	0	0	0	0	59
	TOYOTA AYGO	138	0	0	0	0	0	138
	TOYOTA CAMRY	16	0	0	0	0	0	16
	TOYOTA CARINA	9	0	0	0	0	0	9
	TOYOTA CARINA E	125	0	0	0	0	0	125
	TOYOTA CELICA	138	0	0	0	0	0	138
	TOYOTA COROLLA	1287	0	4	0	0	0	1291
	TOYOTA COROLLA VERSO	246	0	0	0	0	0	246
	TOYOTA DYNA	0	0	1	0	0	0	1
	TOYOTA ESTIMA	1	0	0	0	0	0	1
	TOYOTA FJ CRUISER	1	0	0	0	0	0	1
	TOYOTA HIACE	4	0	15	0	0	0	19
	TOYOTA HILUX	0	0	61	0	0	0	61
	TOYOTA LANDCRUISER	90	0	74	0	0	4	168
	TOYOTA LANDCRUISERV8	2	0	0	0	0	0	2
	TOYOTA MR	37	0	0	0	0	0	37
	TOYOTA MR2	1	0	0	0	0	0	1
	TOYOTA PASEO	26	0	0	0	0	0	26
	TOYOTA PICNIC	47	0	0	0	0	0	47
	TOYOTA PREVIA	43	0	0	0	0	0	43
	TOYOTA PRIUS	24	0	0	0	0	0	24
	TOYOTA RAV4	452	0	19	0	0	0	471
	TOYOTA SIENNA	5	0	0	0	0	0	5
	TOYOTA STARLET	519	0	0	0	0	0	519
	TOYOTA SUPRA	5	0	0	0	0	0	5
	TOYOTA TACOMA	0	0	1	0	0	0	1
	TOYOTA TERCEL	2	0	0	0	0	0	2
	TOYOTA TUNDRA	0	0	12	0	0	0	12
	TOYOTA YARIS	1056	0	5	0	0	0	1061
	TOYOTA YARIS VERSO	47	0	5	0	0	0	52
TRABANT	TRABANT 601	2	0	0	0	0	0	2
TRIGANO	TRIGANO AUTOROLLER	8	0	0	0	0	0	8
	TRIGANO CIPRO GAR	2	0	0	0	0	0	2
	TRIGANO CORFU/GARAGE	1	0	0	0	0	0	1
	TRIGANO CORFU 275	1	0	0	0	0	0	1
	TRIGANO ELLIOT 40S	1	0	0	0	0	0	1
	TRIGANO GRANDUCA	19	0	0	0	0	0	19
	TRIGANO PEGASO	6	0	0	0	0	0	6
	TRIGANO RIVIERA	5	0	0	0	0	0	5
	TRIGANO RIVIERA 55P	1	0	0	0	0	0	1
TRIPLE-E		1	0	0	0	0	0	1
TRIUMPH		5	0	0	0	0	0	5
	TRIUMPH 2000	1	0	0	0	0	0	1
	TRIUMPH ACCLAIM	2	0	0	0	0	0	2
	TRIUMPH HERALD	1	0	0	0	0	0	1
	TRIUMPH SPITFIRE	20	0	0	0	0	0	20
	TRIUMPH STAG	2	0	0	0	0	0	2
	TRIUMPH TR 5	1	0	0	0	0	0	1
	TRIUMPH TR250	1	0	0	0	0	0	1
	TRIUMPH TR3	4	0	0	0	0	0	4
	TRIUMPH TR4	2	0	0	0	0	0	2
	TRIUMPH TR6	5	0	0	0	0	0	5
	TRIUMPH TR7	3	0	0	0	0	0	3
	TRIUMPH VITESSE	1	0	0	0	0	0	1
TVR	TVR 3000M	1	0	0	0	0	0	1

VEHICULES A MOTEUR

4. IMMATRICULATIONS DES VEHICULES A MOTEUR D'OCCASION MIS EN CIRCULATION
D'APRES LA MARQUE ET LE TYPE. 4 ME TRIMESTRE 2008

MARQUE	TYPE	voiture pour personne	autobus- autocar	véh. pour le transport de march.	tracteur	tracteur agricole	véhicule spécial	Total
	TVR 3000S	1	0	0	0	0	0	1
	TVR CERBERA	1	0	0	0	0	0	1
	TVR CHIMAERA	1	0	0	0	0	0	1
	TVR T350C	1	0	0	0	0	0	1
UNIMOG		0	0	3	0	0	0	3
	UNIMOG 411	0	0	0	0	1	0	1
URSUS		0	0	0	0	2	0	2
UTB		0	0	0	0	4	0	4
V & W		2	0	0	0	0	0	2
VALMET		0	0	0	0	11	0	11
VALPADANA		0	0	0	0	1	0	1
VALTRA		0	0	0	0	2	0	2
	VALTRA T131	0	0	0	0	1	0	1
	VALTRA T170-4	0	0	0	0	1	0	1
	VALTRA T180-4	0	0	0	0	1	0	1
VAN WAARDE		0	0	1	0	0	0	1
VANCLEE	VANCLEE BK	1	0	0	0	0	0	1
VANHOOL		1	27	0	0	0	0	28
	VAN HOOL A308	0	1	0	0	0	0	1
	VAN HOOL A600	0	0	3	0	0	0	3
	VAN HOOL T915 ACRON	0	2	0	0	0	0	2
	VAN HOOL T916 ASTRON	0	1	0	0	0	0	1
	VAN HOOL TD927 ASTRO	0	1	0	0	0	0	1
	VANHOOL T911 ALICRON	0	1	0	0	0	0	1
VAUXHALL		2	0	0	0	0	0	2
	VAUXHALL ASTRA	3	0	0	0	0	0	3
	VAUXHALL CAVALIER	2	0	0	0	0	0	2
	VAUXHALL CORSA-C	3	0	0	0	0	0	3
	VAUXHALL CORSA	1	0	0	0	0	0	1
	VAUXHALL VECTRA	5	0	0	0	0	0	5
	VAUXHALL VICTOR	1	0	0	0	0	0	1
	VAUXHALL VIVA	1	0	0	0	0	0	1
VAZ		1	0	0	0	0	0	1
	VAZ LADA 1200	1	0	0	0	0	0	1
	VAZ LADA 1300	1	0	0	0	0	0	1
	VAZ LADA 2105	1	0	0	0	0	0	1
	VAZ LADA 2107	2	0	0	0	0	0	2
VDL		0	1	0	0	0	0	1
	VDL FUTURA	0	1	0	0	0	0	1
	VDL SBR4005	0	1	0	0	0	0	1
VENDEUVRE	VENDEUVRE	0	0	0	0	1	0	1
VERVAET		0	0	0	0	0	2	2
VIELHAUER MENSCH	VIELHAUER MENSCH VM	1	0	0	0	0	0	1
VIERZON		0	0	0	0	1	0	1
VO		2	0	0	0	0	0	2
VOLKSWAGEN		166	1	942	0	0	6	1115
	VOLKSWAGEN 23-517	2	0	0	0	0	0	2
	VOLKSWAGEN 113	1	0	0	0	0	0	1
	VOLKSWAGEN 1200	51	0	0	0	0	0	51
	VOLKSWAGEN 13	1	0	0	0	0	0	1
	VOLKSWAGEN 1300	50	0	0	0	0	0	50
	VOLKSWAGEN 1302	8	0	0	0	0	0	8
	VOLKSWAGEN 1302S	4	0	0	0	0	0	4
	VOLKSWAGEN 1303	8	0	0	0	0	0	8
	VOLKSWAGEN 1303S	21	0	0	0	0	0	21
	VOLKSWAGEN 1500	4	0	0	0	0	0	4
	VOLKSWAGEN 1600	4	0	0	0	0	0	4
	VOLKSWAGEN 21	2	0	0	0	0	0	2
	VOLKSWAGEN 23	5	0	0	0	0	0	5
	VOLKSWAGEN 23517AS	1	0	0	0	0	0	1
	VOLKSWAGEN 245	0	0	1	0	0	0	1
	VOLKSWAGEN 251	1	0	1	0	0	0	2
	VOLKSWAGEN 253	2	0	0	0	0	0	2
	VOLKSWAGEN 26	0	0	1	0	0	0	1
	VOLKSWAGEN 27	1	0	0	0	0	0	1
	VOLKSWAGEN 283	1	0	0	0	0	0	1
	VOLKSWAGEN 293-909	0	0	1	0	0	0	1
	VOLKSWAGEN 70X02A	0	0	1	0	0	0	1
	VOLKSWAGEN 70X02C	1	0	0	0	0	0	1
	VOLKSWAGEN 7DZ	1	0	0	0	0	0	1
	VOLKSWAGEN APAL	1	0	0	0	0	0	1
	VOLKSWAGEN BEETLE	3	0	0	0	0	0	3
	VOLKSWAGEN BORA	415	0	0	0	0	0	415
	VOLKSWAGEN BUGGY	2	0	0	0	0	0	2

VEHICULES A MOTEUR

4. IMMATRICULATIONS DES VEHICULES A MOTEUR D'OCCASION MIS EN CIRCULATION
D'APRES LA MARQUE ET LE TYPE. 4 ME TRIMESTRE 2008

MARQUE	TYPE	voiture pour personne	autobus- autocar	véh. pour le transport de march.	tracteur	tracteur agricole	véhicule spécial	Total
	VOLKSWAGEN CADDY	179	0	139	0	0	0	318
	VOLKSWAGEN CALIFORNI	3	0	0	0	0	0	3
	VOLKSWAGEN CARAVELLE	2	0	1	0	0	0	3
	VOLKSWAGEN CRAFTER	0	0	18	0	0	0	18
	VOLKSWAGEN DERBY	1	0	0	0	0	0	1
	VOLKSWAGEN EOS	42	0	0	0	0	0	42
	VOLKSWAGEN FOX	155	0	1	0	0	0	156
	VOLKSWAGEN GOLF	9728	0	1	0	0	0	9729
	VOLKSWAGEN ILTIS	4	0	0	0	0	0	4
	VOLKSWAGEN JETTA	296	0	0	0	0	0	296
	VOLKSWAGEN JOKER	1	0	0	0	0	0	1
	VOLKSWAGEN KARMANN	2	0	0	0	0	0	2
	VOLKSWAGEN KEVER	4	0	0	0	0	0	4
	VOLKSWAGEN KG1200	1	0	0	0	0	0	1
	VOLKSWAGEN KG1600	3	0	0	0	0	0	3
	VOLKSWAGEN LT	0	1	35	0	0	0	36
	VOLKSWAGEN LT28	1	0	0	0	0	0	1
	VOLKSWAGEN LT31	1	0	0	0	0	0	1
	VOLKSWAGEN LT35	0	0	2	0	0	0	2
	VOLKSWAGEN LT46	0	0	1	0	0	1	2
	VOLKSWAGEN LT46A	0	0	0	0	0	1	1
	VOLKSWAGEN LUPO	259	0	0	0	0	0	259
	VOLKSWAGEN MULTIVAN	18	0	0	0	0	0	18
	VOLKSWAGEN NEWBEETLE	237	0	0	0	0	0	237
	VOLKSWAGEN PASSAT	1825	0	2	0	0	0	1827
	VOLKSWAGEN PASSAT CC	5	0	0	0	0	0	5
	VOLKSWAGEN PHAETON	12	0	0	0	0	0	12
	VOLKSWAGEN POLO	5080	0	6	0	0	0	5086
	VOLKSWAGEN RABBIT	1	0	0	0	0	0	1
	VOLKSWAGEN SCIROCCO	1	0	0	0	0	0	1
	VOLKSWAGEN SHARAN	492	0	0	0	0	0	492
	VOLKSWAGEN SPEEDSTER	3	0	0	0	0	0	3
	VOLKSWAGEN T1	1	0	0	0	0	0	1
	VOLKSWAGEN T3	0	0	1	0	0	0	1
	VOLKSWAGEN T4	27	0	1	0	0	0	28
	VOLKSWAGEN T5	1	0	0	0	0	0	1
	VOLKSWAGEN TIGUAN	40	0	0	0	0	0	40
	VOLKSWAGEN TOUAREG	188	0	77	0	0	0	265
	VOLKSWAGEN TOURAN	479	0	1	0	0	0	480
	VOLKSWAGEN TRANSPORT	50	0	142	0	0	0	192
	VOLKSWAGEN VARIAN	1	0	0	0	0	0	1
	VOLKSWAGEN VENTO	478	0	0	0	0	0	478
	VOLKSWAGEN WESTFALIA	1	0	0	0	0	0	1
	VOLKSWAGENCALIFORNIA	5	0	0	0	0	0	5
	VW CORRADO	57	0	0	0	0	0	57
	VW SANTANA	1	0	0	0	0	0	1
	VW SCIROCCO	8	0	0	0	0	0	8
VOLVO	VOLVO	14	7	197	29	2	22	271
	VOLVO 142	3	0	0	0	0	0	3
	VOLVO 144	5	0	0	0	0	0	5
	VOLVO 240	20	0	0	0	0	0	20
	VOLVO 242	2	0	0	0	0	0	2
	VOLVO 244	4	0	0	0	0	0	4
	VOLVO 262	1	0	0	0	0	0	1
	VOLVO 265	1	0	0	0	0	0	1
	VOLVO 340	32	0	0	0	0	0	32
	VOLVO 343	3	0	0	0	0	0	3
	VOLVO 345	1	0	0	0	0	0	1
	VOLVO 440	158	0	0	0	0	0	158
	VOLVO 460	113	0	0	0	0	0	113
	VOLVO 480	17	0	0	0	0	0	17
	VOLVO 66	4	0	0	0	0	0	4
	VOLVO 740	42	0	0	0	0	0	42
	VOLVO 760	3	0	0	0	0	0	3
	VOLVO 850	115	0	0	0	0	0	115
	VOLVO 940	76	0	1	0	0	0	77
	VOLVO 960	11	0	0	0	0	0	11
	VOLVO AMAZONE	1	0	0	0	0	0	1
	VOLVO B12B	0	1	0	0	0	0	1
	VOLVO B7RLE	0	1	0	0	0	0	1
	VOLVO C30	104	0	2	0	0	0	106
	VOLVO C70	54	0	0	0	0	0	54

VEHICULES A MOTEUR

4. IMMATRICULATIONS DES VEHICULES A MOTEUR D'OCCASION MIS EN CIRCULATION
D'APRES LA MARQUE ET LE TYPE. 4 ME TRIMESTRE 2008

MARQUE	TYPE	voiture pour personne	autobus- autocar	véh. pour le transport de march.	tracteur	tracteur agricole	véhicule spécial	Total
	VOLVO FE	0	0	2	0	0	0	2
	VOLVO FL6E	0	0	2	0	0	0	2
	VOLVO FL6H	0	0	1	0	0	0	1
	VOLVO FM/FH	0	0	1	4	0	0	5
	VOLVO FMFH	0	0	29	64	0	0	93
	VOLVO FMFH E4	0	0	5	3	0	0	8
	VOLVO FMFH E5	0	0	6	26	0	0	32
	VOLVO FS7	0	0	1	0	0	0	1
	VOLVO P1300	10	0	0	0	0	0	10
	VOLVO P1800	2	0	0	0	0	0	2
	VOLVO PV444	1	0	0	0	0	0	1
	VOLVO S40	350	0	0	0	0	0	350
	VOLVO S60	198	0	0	0	0	0	198
	VOLVO S70	32	0	0	0	0	0	32
	VOLVO S80	128	0	0	0	0	0	128
	VOLVO V40	433	0	0	0	0	0	433
	VOLVO V50	485	0	4	0	0	0	489
	VOLVO V70	361	0	0	0	0	0	361
	VOLVO V70DC	0	0	3	0	0	0	3
	VOLVO V90	1	0	0	0	0	0	1
	VOLVO XC70	15	0	0	0	0	0	15
	VOLVO XC90	220	0	6	0	0	0	226
	VOLVO XC90DC	0	0	5	0	0	0	5
VW PORSCHE 914 6	VW PORSCHE 914	1	0	0	0	0	0	1
WARTBURG	WARTBURG TOURIST	2	0	0	0	0	0	2
WESTFALIA	WESTFALIA BIG NUGGET	1	0	0	0	0	0	1
WESTFIELD	WESTFIELD SIW	1	0	0	0	0	0	1
	WESTFIELD SPORTS	2	0	0	0	0	0	2
	WESTFIELD ZE	1	0	0	0	0	0	1
WHIPPET		1	0	0	0	0	0	1
WHITE OLIVER		0	0	0	0	1	0	1
WILLYS OVERLAND		13	0	8	0	0	0	21
WINNEBAGO	WINNEBAGO VECTRA	1	0	0	0	0	0	1
WINTERSTEIGER		0	0	0	0	0	2	2
YALE		0	0	0	0	0	2	2
YAMAHA		0	0	0	0	16	19	35
	YAMAHA BRUIN 250	0	0	0	0	1	0	1
	YAMAHA BRUIN 350	0	0	0	0	6	0	6
	YAMAHA BRUIN 350F	0	0	0	0	3	0	3
	YAMAHA GRIZZLY	0	0	0	0	17	0	17
	YAMAHA KODIAK 400	0	0	0	0	6	0	6
	YAMAHA KODIAK 450	0	0	0	0	17	0	17
	YAMAHA RHINO660	0	0	0	0	2	0	2
YANMAR		0	0	0	0	0	1	1
	YANMAR KE160	0	0	0	0	1	0	1
YUGO	YUGO 55A	1	0	0	0	0	0	1
	ZASTAVA 750	1	0	0	0	0	0	1
ZETOR		0	0	0	0	20	0	20
	ZETOR PROXIMA	0	0	0	0	1	0	1
ZETTELMEYER		0	0	0	0	0	3	3

Accidents de la circulation

ACCIDENTS DE ROULAGE
ACCIDENTS DE ROULAGE SUR LA VOIE PUBLIQUE AVEC TUES OU BLESSES
1. EVOLUTION DANS LE TEMPS

CHIFFRES ANNUELS ET MENSUELS	NOMBRE D'ACCIDENTS (2)				NOMBRE DE VICTIMES		
	AVEC TUES (1)	AVEC BLESSES GRAVES(3)	AVEC BLESSES LEGERS(4)	TOTAL	NOMBRE TOTAL DES DECEDES	BLESSES GRAVES	BLESSES LEGERS
	2	3	4	5	6	7	8
2002	1 263	6 834	39 522	47 619	1 353	8 230	56 759
2003	1 136	6 898	42 445	50 479	1 216	7 978	57 408
2004	1 094	5 949	41 627	48 670	1 163	6 850	56 142
2005	997	6 274	42 036	49 307	1 089	7 270	58 072
2006	1 001	6 114	42 055	49 170	1 069	7 027	58 272
2007	1 002	6 179	42 613	49 794	1 067	7 052	58 798
2006							
JANVIER	68	434	3 148	3 650	70	487	4 341
FEVRIER	84	357	2 682	3 123	88	413	3 785
MARS	79	390	3 106	3 575	85	445	4 244
AVRIL	73	496	3 106	3 675	83	578	4 348
MAI	78	505	3 742	4 325	83	567	5 205
JUIN	86	623	4 195	4 904	87	704	5 778
JUILLET	82	620	3 657	4 359	90	721	5 250
AOUT	69	492	3 464	4 025	76	574	4 988
SEPTEMBRE	113	582	3 975	4 670	119	670	5 329
OCTOBRE	90	602	4 210	4 902	98	690	5 732
NOVEMBRE	83	517	3 589	4 189	87	587	4 924
DECEMBRE	96	496	3 181	3 773	103	591	4 348
2007							
JANVIER	72	451	3 263	3 786	75	501	4 519
FEVRIER	72	429	3 058	3 559	75	495	4 265
MARS	79	512	3 538	4 129	89	584	4 888
AVRIL	92	592	3 749	4 433	95	671	5 205
MAI	78	566	3 800	4 444	86	642	5 203
JUIN	86	536	3 925	4 547	89	601	5 410
JUILLET	95	514	3 366	3 975	101	606	4 779
AOUT	81	546	3 555	4 182	88	631	4 898
SEPTEMBRE	78	591	3 800	4 469	81	666	5 227
OCTOBRE	90	516	3 909	4 515	95	584	5 335
NOVEMBRE	92	448	3 426	3 966	99	516	4 647
DECEMBRE	87	478	3 224	3 789	94	555	4 422

(1) DECEDES SUR PLACE OU ENDEANS LES 30 JOURS SUIVANT LA DATE DE L'ACCIDENT

(2) LES COLLISIONS ENTRE DEUX USAGERS SONT CONSIDEREES COMME UN SEUL ACCIDENT.

(3) LES ACCIDENTS COMPORTANT A LA FOIS DES TUES ET DES BLESSES GRAVES SONT REPRIS DANS LA COLONNE PRECEDENTE.

(4) LES ACCIDENTS COMPORTANT DES BLESSES LEGERS ET DES BLESSES GRAVES OU TUES SONT REPRIS DANS L'UNE DES COLONNES PRECEDENTES.

SOURCE: LES PARQUETS

Informations

La Direction générale Statistique et Information économique relève du SPF Economie, PME, Classes moyennes et Energie. Une de nos missions est de répondre aux besoins des autorités, des entreprises et des citoyens par une information chiffrée sur la situation réelle du pays dans différents domaines d'actualité

Où trouver l'information statistique et économique?

Sur nos sites Internet <http://statbel.fgov.be> (statistiques) et <http://economie.fgov.be> (économie)

Dans cinq grandes villes du pays, la Direction générale Statistique et Information économique met à la disposition du public :

- ◇ Des annuaires et des publications spécialisées ainsi qu'une sélection de disquettes et de cédéroms.
- ◇ Une salle de lecture où il est possible de consulter nos publications, ainsi que celles d'autres ministères ou d'institutions belges et internationales.

Toutes nos bibliothèques sont accessibles les jours ouvrables de 8h30 à 16h30 (Bxl) ou de 9h à 12h et de 13h à 16h (autres).

Bruxelles City Atrium C

Rue du Progrès 50, 1210 Bruxelles
 tél. 02/277.55.03 – 02/277.55.04 fax 02/277.55.19
 e-mail : info@economie.fgov.be

Train (B) : Gare du Nord
 Métro (M) : ligne 2, station Rogier
 Trams : 3, 52, 55, 56, 81, 90
 arrêts Rogier ou Nord
 Bus STIB : 38, 58, 61
 arrêts Rogier ou Nord
 Bus De Lijn : 318, 351, 358, 410, 526, 554
 arrêt Nord

Anvers

Italiëlei 124 - bus 85, 2000 Antwerpen
 tél. 03/229.07.00 fax 03/233.28.30
 e-mail : info.antwerpen@economie.fgov.be

Train (B) : Centraal Station
 Métro (M) : arrêt Opera
 Tram-Bus : accès facile (Fr. Rooseveltplaats)

Charleroi

Tour Biarent, Bd Audent 14/5, 6000 Charleroi
 tél. 02/277.80.37 fax 02/277.57.03
 e-mail : info.charleroi@economie.fgov.be

Train (B) : Charleroi Sud, 20 min depuis la gare (Place Buisset, Rue du Collège, Place Charles II, Boulevard Tirou, rue de la Montagne)

Bus : arrêt Tirou
 Autoroute : petite ceinture de Charleroi - sortie Gare du Sud

Gand

Gaston Crommenlaan 6 bus 0901,9050 Gent
 tél. 02/277 86 96 fax 02/277 54 06
 e-mail : info.gent@economie.fgov.be

Train (B) : Gent St. Pieters
 Tram-Bus : 40, 43 arrêt Theresianenstraat
 Autoroute : accès aisé par autoroute E40 (sortie N° 13 - Gent - West/Drongen)

Liège

Bd de la Sauvenière 73-75, 4000 Liège
 tél. 02/277.55.78 fax 04/222.49.94
 e-mail : info.liege@economie.fgov.be

Train (B) : Gare des Guillemins ou Gare du Palais
 Tram-Bus : (Guillemins) 1 et 4 arrêt Sauvenière
 Parking (P) : Neujean (à 20 m - même trottoir)
 Mercure (en face)

Nous diffusons de nombreux produits qui donnent une image chiffrée de la réalité socio-économique belge.

Ces produits, repris dans notre catalogue, sont disponibles auprès de nos centres régionaux ou auprès de notre service de Documentation - vente de Bruxelles. Notre catalogue vous sera envoyé sur simple demande. (voir adresses ci-contre).

Vous trouverez également un extrait de nos données, ainsi que la liste de nos publications sur notre site Internet : <http://statbel.fgov.be>

Transport : autres publications

Parc des véhicules à moteur

Sur base du fichier des véhicules immatriculés au SPF Mobilité et Transports, la Direction générale Statistique et Information économique publie dans cette brochure différents tableaux illustrant la répartition provinciale de l'ensemble de notre parc automobile selon l'âge du véhicule, par catégorie (voiture privée, car, bus, véhicule utilitaire, tracteur, motocyclette, véhicule spécial) par marque et type de véhicule, ou par genre de carburant utilisé. Un tableau informe également sur la répartition par commune des différentes catégories de véhicules – *Annuelle*

Transport routier de marchandises

Cette brochure présente un aperçu général du transport routier belge dans ses traits les plus marquants. On y trouve des informations sur les transports routiers intérieurs et internationaux tantôt effectués pour compte propre, tantôt pour compte de tiers. La répartition est faite également selon le genre de véhicule, les régions de chargement et de déchargement, etc. – *Annuelle*

Quelques autres publications

Publications générales

Bulletin de statistique - *Internet*
Communiqué hebdomadaire - *Internet*

Territoire et environnement

Statistique de l'occupation du sol (**disquette**)
Aperçu Environnement - *Annuel*

Population

Ménages et noyaux familiaux - *Annuel*
Population totale au 1er janvier - *Annuel*

Société

Accidents de la circulation – *Annuel*
Enquête sur les budgets des ménages - *Annuel*

Économie et finances

Ventes de biens immobiliers – *Annuel*

Agriculture

Recensement agricole et horticole au 15 mai –
Annuel

Industrie

Production industrielle et construction -
Mensuel

Commerce, services et transports

Commerce intérieur – *Annuel*
Compendium Société de l'information - *Annuel*



Achévé d'imprimer
par l'imprimerie de la
Direction générale Statistique
et Information économique
B-1000 Bruxelles

Mars 2009