

# Transport

## Statistiques mensuelles

La Direction générale Statistique et Information économique propose des informations statistiques impartiales. Les informations sont diffusées conformément à la loi, notamment pour ce qui concerne leur confidentialité.

Nous classons les statistiques en huit domaines :

- Généralités
- Territoire et environnement
- Population
- Société
- Économie et finances
- Agriculture et activités assimilées
- Industrie
- Services, commerce et transports

Tous droits de traduction, d'adaptation, de reproduction par tous procédés, y compris la photographie et le microfilm sont soumis à autorisation préalable de la Direction générale Statistique et Information économique. Toutefois, la citation de courts extraits, à titre explicatif ou justificatif, dans un article, un compte-rendu ou un livre, est autorisée moyennant indication claire et précise de la source.

Éditeur responsable : A. Versonnen

© 2008, **SPF ECONOMIE**

**DIRECTION GENERALE STATISTIQUE ET INFORMATION ECONOMIQUE** | éditeur

B-1000 Bruxelles – 44 rue de Louvain

**Transport**

**Statistiques mensuelles**

Octobre 2008

# Sommaire

## Activité des ports maritimes

Nombre et tonnage (en 1 000 tonneaux de jaugeage bruts) des navires de mer entrés jusqu'en avril 2008 .....	3
Nombre et tonnage (en 1 000 tonneaux de jaugeage bruts) des navires de mer sortis jusqu'en avril 2008 .....	5
Graphique: Nombre de navires de mer entrés et sortis dans tous les ports belges .....	7
Nombre et tonnage des marchandises(en 1 000 tonnes) selon le type de chargement des navires de mer entrés jusqu'en avril 2008 .....	9
Nombre et tonnage des marchandises(en 1 000 tonnes) selon le type de chargement des navires de mer sortis jusqu'en avril 2008 .....	13
Graphique: Evolution du tonnage (en 1 000 tonnes) et répartition du tonnage (en %) de marchandise selon le type de chargement des navires de mer entrés dans tous les ports belges .....	17
Graphique: Evolution du tonnage (en 1 000 tonnes) et répartition du tonnage (en %) de marchandise selon le type de chargement des navires de mer sortis dans tous les ports belges .....	18

## Navigation intérieure

### *Évolution dans le temps jusqu'en décembre 2006*

1A. Répartition du transport par voie navigable d'après l'export, l'import, le transit et le trafic intérieur (en 1 000 tonnes et 1 000 000 tonnes-km) .....	20
1B. Activité d'après la nature des marchandises transportées (nomenclature N.S.T.) (en 1 000 tonnes) .....	22
1C. Activité sur les voies navigables (chiffres par bassin en 1 000 000 tonnes-km) .....	24

## Transport par rail

Société Nationale des Chemins de Fer belges

1A. Trafic de voyageurs – Chiffres totaux jusqu'en juillet 2008 .....	26
1B. Trafic commercial de marchandises – Chiffres totaux jusqu'en juillet 2008 .....	27
2. Répartition selon la nature des marchandises pour le mois de juillet 2008 .....	28

## Navigation aérienne

1A. Évolution dans le temps pour des aérodromes belges jusqu'en mai 2008 .....	33
1B. Provenances et destinations principales – mai 2008 .....	36

## Véhicules à moteur

1A. Véhicules à moteur neufs mis en circulation Évolution dans le temps jusqu'en septembre 2008 .....	39
1B. Véhicules à moteur d'occasion mis en circulation Évolution dans le temps jusqu'en septembre 2008 .....	40
2A. Véhicules à moteur neufs mis en circulation – septembre 2008 .....	41

2B. Véhicules à moteur d'occasion mis en circulation – septembre 2008 .....	41
3. Immatriculations des véhicules à moteur neufs mis en circulation d'après la marque et le type, 3 <sup>ème</sup> trimestre 2008 .....	42
4. Immatriculations des véhicules à moteur d'occasion mis en circulation d'après la marque et le type, 3 <sup>ème</sup> trimestre 2008 .....	71

### **Accidents de la circulation**

Accidents de roulage sur la voie publique avec tués et/ou blessés

1. Évolution dans le temps jusqu'en décembre 2007 .....	113
---	-----

<b>Signes conventionnels</b>	
Les renseignements ne sont pas disponibles	..
0 ou inférieur à la moitié de l'unité utilisée	-
Chiffres provisoires	(*)
La virgule est employée pour séparer les unités décimales	,



# **Activité des ports maritimes**





## Activité des ports maritimes

### Nombre et tonnage des navires de mer entrés (en 1 000 tonneaux de jaugeage bruts)

Année ou mois	Tous les ports belges (1)				Anvers			
	Chargés		Sur lest		Chargés		Sur lest	
	Nombre	Tonnage	Nombre	Tonnage	Nombre	Tonnage	Nombre	Tonnage
2002	25.472	392.228	6.036	54.877	10.000	173.848	4.362	41.622
2003	24.022	370.782	5.887	56.252	10.027	179.381	4.152	41.775
2004	24.291	403.459	5.563	48.182	10.754	202.655	4.111	34.971
2005	24.712	423.818	6.073	54.046	11.176	217.969	4.992	43.574
2006	24.456	443.800	5.550	43.542	11.345	230.960	4.384	33.681
2007	25.293	484.008	6.133	52.774	11.900	250.745	4.792	38.245
<b>2008</b>								
1	2.088	39.614	475	3.953	1.018	21.348	361	2.634
2	2.033	38.969	532	4.417	944	20.232	385	2.895
3	2.052	40.233	532	4.409	980	21.077	381	3.160
4	2.132	41.304	554	4.587	1.004	21.596	404	3.123

Année ou mois	Bruges - Zeebrugge				Gand ( y compris Zelzate)			
	Chargés		Sur lest		Chargés		Sur lest	
	Nombre	Tonnage	Nombre	Tonnage	Nombre	Tonnage	Nombre	Tonnage
2002	9.065	157.226	1.012	11.972	1.876	24.659	1.018	3.674
2003	7.239	123.308	1.136	14.140	2.044	26.739	1.058	3.927
2004	6.689	133.894	937	13.166	2.094	27.348	980	3.221
2005	7.653	149.428	904	10.196	1.954	26.751	928	3.626
2006	7.806	159.113	1.001	10.073	2.058	29.068	1.011	3.540
2007	8.362	181.741	1.118	15.306	2.143	28.604	1.033	3.466
<b>2008</b>								
1	659	14.147	81	1.281	178	2.350	96	267
2	669	14.070	86	1.401	177	2.286	103	318
3	680	14.543	110	1.201	178	2.396	111	398
4	714	15.279	107	1.341	195	2.618	96	328

(1) excepté les mouvements entre les ports belges

Source : Déclaration générale à l'entrée de navires, Gemeentelijk Havenbedrijf Antwerpen, Havenbestuur Brugge-Zeebrugge, Haven Oostende, Havenbedrijf Gent

## Activité des ports maritimes

### Nombre et tonnage des navires de mer entrés (en 1 000 tonneaux de jaugeage bruts) - suite et fin

Année ou mois	Ostende				Nieuwpoort			
	Chargés		Sur lest		Chargés		Sur lest	
	Nombre	Tonnage	Nombre	Tonnage	Nombre	Tonnage	Nombre	Tonnage
2002	4.253	36.120	75	224	487	461	2	2
2003	4.582	40.989	88	363	420	381	1	1
2004	4.624	40.923	75	524	405	361	3	2
2005	4.819	35.461	1	0	367	321	2	2
2006	4.578	33.914	53	82	427	369	0	0
2007	4.644	34.998	51	56	491	445	0	0
<b>2008</b>								
1	353	2.740	1	0	48	40	0	0
2	370	2.790	11	28	50	72	0	0
3	366	2.753	10	2	24	20	0	0
4	366	2.835	33	22	48	41	0	0

Année ou mois	Bruxelles ( y compris Bassin Industriel)				Liège			
	Chargés		Sur lest		Chargés		Sur lest	
	Nombre	Tonnage	Nombre	Tonnage	Nombre	Tonnage	Nombre	Tonnage
2002	204	537	67	190	62	97	95	139
2003	214	540	75	191	79	124	82	119
2004	220	596	60	167	76	122	77	118
2005	234	671	48	152	83	129	40	62
2006	252	701	57	147	70	122	63	100
2007	312	908	63	181	42	69	113	185
<b>2008</b>								
1	3	5	1	3	2	3	8	14
2	1	2	0	0	2	3	11	18
3	0	0	0	0	2	3	12	20
4	2	3	0	0	1	1	14	23

## Activité des ports maritimes

### Nombre et tonnage des navires de mer sortis (en 1 000 tonneaux de jaugeage bruts)

Année ou mois	Tous les ports belges (1)				Anvers			
	Chargés		Sur lest		Chargés		Sur lest	
	Nombre	Tonnage	Nombre	Tonnage	Nombre	Tonnage	Nombre	Tonnage
2002	23.212	365.521	6.580	74.340	10.364	165.583	4.296	51.567
2003	21.631	342.931	6.502	71.749	10.196	172.735	4.374	49.597
2004	21.427	368.382	6.760	76.574	9.912	184.025	5.021	56.165
2005	21.046	352.322	7.296	79.676	10.086	193.826	5.879	64.793
2006	20.873	364.336	7.950	95.237	10.432	208.041	6.158	70.828
2007	21.896	401.615	8.448	103.350	11.246	229.666	6.475	76.492
<b>2008</b>								
1	1.729	32.278	749	9.518	920	18.772	563	6.918
2	1.763	31.601	681	8.446	901	18.427	513	6.331
3	1.806	33.095	707	8.677	924	19.305	515	5.948
4	1.839	34.013	791	9.917	924	19.396	610	7.159

Année ou mois	Bruges - Zeebrugge				Gand ( y compris Zelzate)			
	Chargés		Sur lest		Chargés		Sur lest	
	Nombre	Tonnage	Nombre	Tonnage	Nombre	Tonnage	Nombre	Tonnage
2002	7.632	152.789	2.380	17.364	1.517	12.428	1.398	15.911
2003	5.822	117.409	2.475	18.620	1.574	13.253	1.552	16.910
2004	5.938	132.660	1.733	15.721	1.461	13.192	1.613	16.909
2005	6.736	146.848	1.833	12.656	1.512	16.122	1.364	14.267
2006	6.774	154.283	2.097	14.763	1.476	14.603	1.569	17.977
2007	7.081	179.237	2.419	17.858	1.485	14.146	1.679	17.774
<b>2008</b>								
1	536	14.131	221	1.768	121	1.116	140	1.599
2	556	13.984	195	1.443	148	1.254	136	1.348
3	559	13.666	234	2.107	151	1.216	129	1.574
4	592	14.788	219	1.726	148	1.320	154	1.662

(1) excepté les mouvements entre les ports belges

## Activité des ports maritimes

### Nombre et tonnage des navires de mer sortis (en 1 000 tonneaux de jaugeage bruts) - suite et fin

Année ou mois	Ostende				Nieuwpoort			
	Chargés		Sur lest		Chargés		Sur lest	
	Nombre	Tonnage	Nombre	Tonnage	Nombre	Tonnage	Nombre	Tonnage
2002	3.526	34.853	821	1.586	1	1	488	462
2003	3.874	39.835	772	1.520	0	0	398	361
2004	4.131	40.228	517	1.251	1	1	401	353
2005	4.245	34.264	576	1.205	0	0	371	325
2006	3.993	32.592	638	1.405	0	0	422	365
2007	4.164	33.872	531	1.182	0	0	487	441
<b>2008</b>								
1	318	2.651	36	89	0	0	48	40
2	324	2.679	57	139	0	0	48	71
3	333	2.673	43	81	0	0	25	21
4	324	2.716	75	141	0	0	46	39

Année ou mois	Bruxelles ( y compris Bassin Industriel)				Liège			
	Chargés		Sur lest		Chargés		Sur lest	
	Nombre	Tonnage	Nombre	Tonnage	Nombre	Tonnage	Nombre	Tonnage
2002	81	240	202	501	150	224	10	17
2003	77	234	206	514	151	230	14	24
2004	90	250	194	517	130	199	14	21
2005	84	311	196	568	93	154	31	60
2006	75	273	183	535	112	180	24	35
2007	106	356	197	612	128	212	10	13
<b>2008</b>								
1	0	0	0	0	9	16	0	0
2	0	0	0	0	16	26	0	0
3	2	3	0	0	13	21	1	2
4	0	0	0	0	14	23	0	0

## Activité des ports maritimes

### Nombre de navires de mer entrés dans tous les ports belges

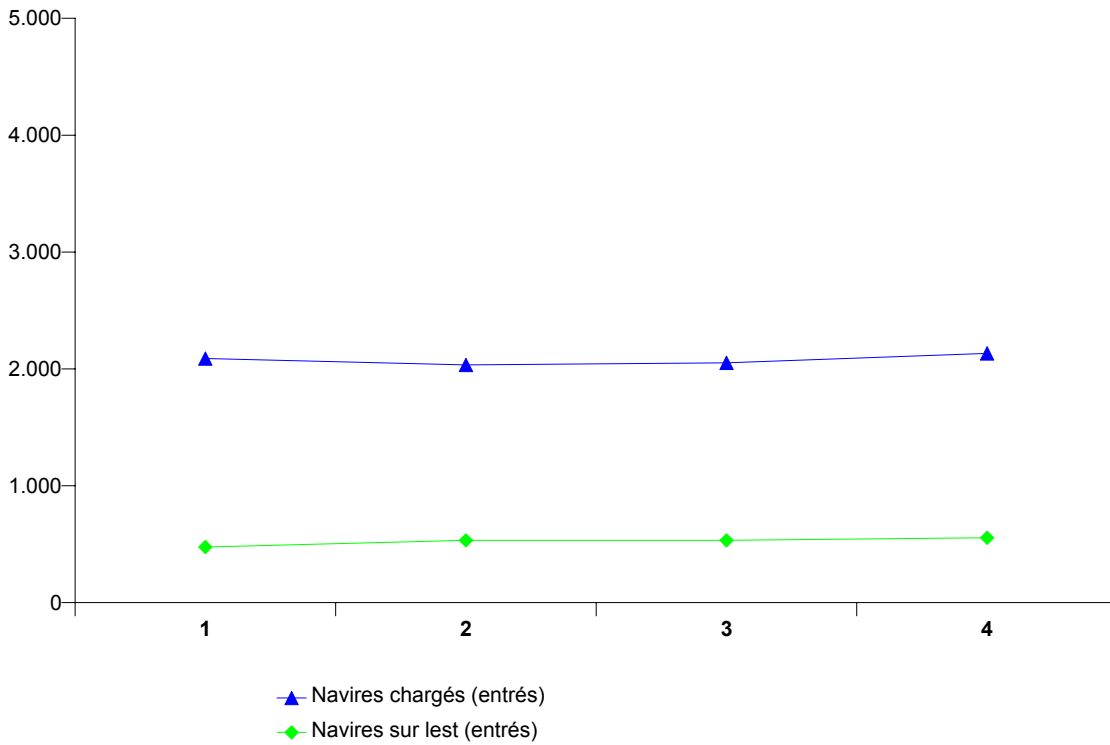

### Nombre de navires de mer sortis dans tous les ports belges

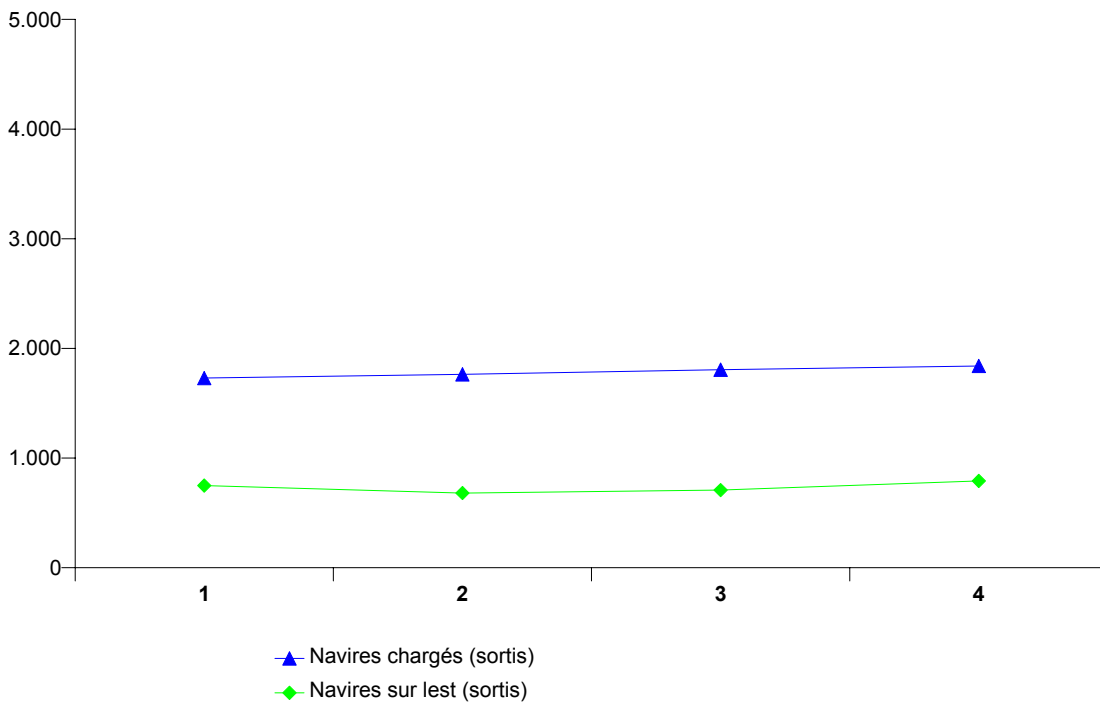



## Activité des ports maritimes

### Nombre et tonnage de marchandises (en 1 000 tonnes) selon le type de chargement des navires de mer entrés

#### Tous les ports belges (3)

Année ou mois	Vrac liquide	Vrac sec	Conteneurs		Roro	
	Poids	Poids	Nombre (1)	Poids	Nombre (2)	Poids
2002	28.783	37.263	3.037.039	24.337	1.114.415	4.141
2003	29.647	32.886	3.191.049	27.564	1.164.617	4.180
2004	28.069	34.749	3.470.202	29.383	1.584.970	5.646
2005	32.516	34.964	3.790.127	29.889	1.864.953	8.467
2006	34.192	37.639	4.082.058	33.667	2.120.060	9.065
2007	32.457	37.070	4.775.309	41.093	2.349.916	9.872
<b>2008</b>						
1	2.957	3.271	295.177	3.509	229.337	815
2	2.791	3.281	280.310	3.449	241.341	857
3	2.795	3.085	314.561	3.704	240.070	858
4	2.778	3.600	318.950	4.002	248.186	880

#### Anvers

Année ou mois	Vrac liquide	Vrac sec	Conteneurs		Roro	
	Poids	Poids	Nombre (1)	Poids	Nombre (2)	Poids
2002	21.505	18.420	2.343.775	16.495	223.623	316
2003	22.598	15.970	2.642.338	21.749	85.098	175
2004	22.944	18.686	2.920.323	23.849	225.308	1.068
2005	26.112	20.100	3.151.911	24.554	354.921	1.878
2006	26.788	18.931	3.338.769	27.591	407.373	1.887
2007	25.593	17.938	3.859.541	34.278	465.198	2.101
<b>2008</b>						
1	2.234	1.765	251.692	2.958	81.918	177
2	2.251	1.631	233.074	2.881	85.204	175
3	2.187	1.593	260.624	3.130	84.138	174
4	2.200	1.963	262.061	3.408	88.592	186

(1) en EVP

(2) en unités ro-ro

(3) exceptés les mouvements entre les ports belges

Source : Déclaration générale et formulaire de déclaration pour transport par conteneur et unités ro-ro (directive 95/64/CE) à l'entrée de navires, Gemeentelijk Havenbedrijf Antwerpen, Havenbestuur Brugge-Zeebrugge, Haven Oostende, Havenbedrijf Gent

Note: Le poids de la cargaison est considéré y compris les emballages, mais sans la tare des véhicules, conteneurs, unités ro-ro et unités navigantes.

## Activité des ports maritimes

### Nombre et tonnage de marchandises (en 1 000 tonnes) selon le type de chargement des navires de mer entrés (suite)

#### Bruges - Zeebrugge

Année ou mois	Vrac liquide	Vrac sec	Conteneurs		Roro	
	Poids	Poids	Nombre (1)	Poids	Nombre (2)	Poids
2002	4.012	1.704	653.075	7.631	679.679	2.490
2003	3.761	1.608	489.356	5.476	861.756	2.538
2004	2.680	1.631	501.279	5.168	1.143.137	2.794
2005	3.228	1.693	594.468	5.003	1.268.083	3.552
2006	4.626	1.829	693.923	5.795	1.372.460	3.895
2007	3.927	1.982	858.432	6.516	1.557.065	4.254
<b>2008</b>						
1	440	125	75.930	522	122.742	337
2	302	141	76.995	543	128.443	364
3	228	118	75.483	548	130.649	365
4	405	137	78.461	569	135.260	386

#### Gand (y compris Zelzate)

Année ou mois	Vrac liquide	Vrac sec	Conteneurs		Roro	
	Poids	Poids	Nombre (1)	Poids	Nombre (2)	Poids
2002	2.353	14.687	11.801	90	93.916	579
2003	2.397	13.018	20.568	173	103.560	596
2004	1.811	12.450	31.568	158	94.602	660
2005	2.356	11.259	17.445	152	104.317	696
2006	1.986	14.863	13.893	61	199.804	1.050
2007	2.083	15.132	25.773	85	184.394	1.069
<b>2008</b>						
1	197	1.227	2.303	8	13.582	88
2	145	1.319	2.339	7	16.695	95
3	295	1.228	2.031	7	13.182	82
4	136	1.300	2.540	7	13.351	89

(1) en EVP

(2) en unités ro-ro

Source : Déclaration générale et formulaire de déclaration pour transport par conteneur et unités ro-ro (directive 95/64/CE) à l'entrée de navires, Gemeentelijk Havenbedrijf Antwerpen, Havenbestuur Brugge-Zeebrugge, Haven Oostende, Havenbedrijf Gent

Note: Le poids de la cargaison est considéré y compris les emballages, mais sans la tare des véhicules, conteneurs, unités ro-ro et unités navigantes.



## Activité des ports maritimes

### Nombre et tonnage de marchandises (en 1 000 tonnes) selon le type de chargement des navires de mer entrés (suite)

#### Ostende

Année ou mois	Vrac liquide	Vrac sec	Conteneurs		Roro	
	Poids	Poids	Nombre (1)	Poids	Nombre (2)	Poids
2002	261	1.464	28.218	118	116.553	755
2003	233	1.395	38.349	162	114.130	870
2004	25	1.081	43.317	198	121.923	1.124
2005	70	992	34.385	180	137.632	2.341
2006	94	968	35.358	219	140.423	2.234
2007	29	911	30.840	204	143.259	2.449
<b>2008</b>						
1	2	61	2.687	20	11.095	212
2	10	76	2.138	18	10.999	221
3	2	69	2.243	19	12.101	238
4	3	102	2.181	19	10.983	219

#### Nieuwpoort

Année ou mois	Vrac liquide	Vrac sec	Conteneurs		Roro	
	Poids	Poids	Nombre (1)	Poids	Nombre (2)	Poids
2002	-	596	-	-	-	-
2003	-	500	5	0	-	-
2004	-	494	-	-	-	-
2005	-	440	-	-	-	-
2006	-	512	-	-	-	-
2007	-	588	-	-	-	-
<b>2008</b>						
1	-	58	-	-	-	-
2	-	60	-	-	-	-
3	-	29	-	-	-	-
4	-	58	-	-	-	-

(1) en EVP

(2) en unités ro-ro

Source : Déclaration générale et formulaire de déclaration pour transport par conteneur et unités ro-ro (directive 95/64/CE) à l'entrée de navires, Gemeentelijk Havenbedrijf Antwerpen, Havenbestuur Brugge-Zeebrugge, Haven Oostende, Havenbedrijf Gent

Note: Le poids de la cargaison est considéré y compris les emballages, mais sans la tare des véhicules, conteneurs, unités ro-ro et unités navigantes.

## Activité des ports maritimes

### Nombre et tonnage de marchandises (en 1 000 tonnes) selon le type de chargement des navires de mer entrés (suite et fin)

#### Bruxelles (y compris Bassin Industriel)

Année ou mois	Vrac liquide	Vrac sec	Conteneurs		Roro	
	Poids	Poids	Nombre (1)	Poids	Nombre (2)	Poids
2002	249	214	170	2	644	1
2003	239	247	437	6	73	1
2004	271	306	674	9	-	-
2005	329	303	-	-	-	-
2006	262	431	116	1	-	-
2007	359	497	723	9	-	-
<b>2008</b>						
1	-	3	-	-	-	-
2	-	-	-	-	-	-
3	-	-	-	-	-	-
4	-	-	-	-	-	-

#### Liège

Année ou mois	Vrac liquide	Vrac sec	Conteneurs		Roro	
	Poids	Poids	Nombre (1)	Poids	Nombre (2)	Poids
2002	-	80	-	-	-	-
2003	-	109	-	-	-	-
2004	10	77	-	-	-	-
2005	0	111	-	-	-	-
2006	-	86	-	-	-	-
2007	-	7	-	-	-	-
<b>2008</b>						
1	-	-	-	-	-	-
2	-	0	-	-	-	-
3	-	-	-	-	-	-
4	-	-	-	-	-	-

(1) en EVP

(2) en unités ro-ro

Source : Déclaration générale et formulaire de déclaration pour transport par conteneur et unités ro-ro (directive 95/64/CE) à l'entrée de navires, Gemeentelijk Havenbedrijf Antwerpen, Havenbestuur Brugge-Zeebrugge, Haven Oostende, Havenbedrijf Gent

Note: Le poids de la cargaison est considéré y compris les emballages, mais sans la tare des véhicules, conteneurs, unités ro-ro et unités navigantes.

## Activité des ports maritimes

### Nombre et tonnage de marchandises (en 1 000 tonnes) selon le type de chargement des navires de mer sortis

#### Tous les ports belges (3)

Année ou mois	Vrac liquide	Vrac sec	Conteneurs		Roro	
	Poids	Poids	Nombre (1)	Poids	Nombre (2)	Poids
2002	9.787	8.528	3.277.891	34.318	1.756.949	5.807
2003	12.175	8.498	3.576.296	39.516	1.621.533	6.204
2004	11.639	7.907	3.771.152	42.011	2.008.952	7.708
2005	12.913	8.647	4.082.836	44.956	2.303.360	10.583
2006	13.293	8.962	4.342.635	48.134	2.541.226	11.891
2007	16.461	8.418	5.066.088	54.316	2.760.683	13.036
<b>2008</b>						
1	1.169	727	309.020	4.338	206.544	1.062
2	1.252	787	319.525	4.600	231.853	1.091
3	1.212	820	344.847	4.918	247.672	1.129
4	1.140	668	343.091	4.971	246.804	1.158

#### Anvers

Année ou mois	Vrac liquide	Vrac sec	Conteneurs		Roro	
	Poids	Poids	Nombre (1)	Poids	Nombre (2)	Poids
2002	8.899	6.573	2.433.376	24.041	512.469	641
2003	11.186	6.806	2.803.100	30.133	414.387	703
2004	10.506	6.461	3.071.613	33.580	564.756	1.363
2005	10.732	6.589	3.331.994	36.677	644.811	1.799
2006	10.952	6.682	3.492.116	38.738	653.319	1.962
2007	13.675	6.274	4.070.646	43.819	740.395	2.434
<b>2008</b>						
1	947	546	245.936	3.520	60.288	210
2	1.007	557	255.915	3.704	62.111	206
3	973	611	280.819	3.984	69.379	224
4	986	442	281.333	4.042	72.208	249

(1) en EVP

(2) en unités ro-ro

(3) exceptés les mouvements entre les ports belges

Source : Déclaration générale et formulaire de déclaration pour transport par conteneur et unités ro-ro (directive 95/64/CE) à la sortie de navires, Gemeentelijk Havenbedrijf Antwerpen, Havenbestuur Brugge-Zeebrugge, Haven Oostende, Havenbedrijf Gent

Note: Le poids de la cargaison est considéré y compris les emballages, mais sans la tare des véhicules, conteneurs, unités ro-ro et unités navigantes.

## Activité des ports maritimes

### Nombre et tonnage de marchandises (en 1 000 tonnes) selon le type de chargement des navires de mer sortis (suite)

#### Bruges - Zeebrugge

Année ou mois	Vrac liquide	Vrac sec	Conteneurs		Roro	
	Poids	Poids	Nombre (1)	Poids	Nombre (2)	Poids
2002	3	65	756.869	9.229	1.119.910	3.721
2003	28	75	615.156	7.416	1.082.181	3.693
2004	424	32	612.234	7.349	1.314.062	4.370
2005	936	26	680.378	7.602	1.514.481	5.470
2006	1.270	33	796.932	8.692	1.627.817	5.811
2007	1.650	27	935.015	9.756	1.757.518	6.114
<b>2008</b>						
1	155	0	83.894	750	124.881	462
2	146	2	84.833	830	150.233	498
3	131	2	83.094	870	158.205	509
4	104	4	83.034	857	153.311	517

#### Gand (y compris Zelzate)

Année ou mois	Vrac liquide	Vrac sec	Conteneurs		Roro	
	Poids	Poids	Nombre (1)	Poids	Nombre (2)	Poids
2002	676	1.607	58.359	748	975	1
2003	823	1.370	117.719	1.492	441	2
2004	569	1.211	46.740	589	2.077	10
2005	989	1.796	21.327	261	3.608	11
2006	831	1.997	19.046	147	118.602	791
2007	903	1.834	29.460	224	113.994	841
<b>2008</b>						
1	41	165	2.712	21	8.028	71
2	68	217	2.952	21	7.327	69
3	87	192	2.340	19	7.084	63
4	47	207	3.072	27	9.078	73

(1) en EVP

(2) en unités ro-ro

Source : Déclaration générale et formulaire de déclaration pour transport par conteneur et unités ro-ro (directive 95/64/CE) à la sortie de navires, Gemeentelijk Havenbedrijf Antwerpen, Havenbestuur Brugge-Zeebrugge, Haven Oostende, Havenbedrijf Gent

Note: Le poids de la cargaison est considéré y compris les emballages, mais sans la tare des véhicules, conteneurs, unités ro-ro et unités navigantes.

## Activité des ports maritimes

### Nombre et tonnage de marchandises (en 1 000 tonnes) selon le type de chargement des navires de mer sortis (suite)

#### Ostende

Année ou mois	Vrac liquide	Vrac sec	Conteneurs		Roro	
	Poids	Poids	Nombre (1)	Poids	Nombre (2)	Poids
2002	2	8	29.018	296	123.024	1.442
2003	3	3	39.806	468	124.524	1.807
2004	2	25	40.050	484	128.057	1.965
2005	0	0	34.473	416	140.460	3.303
2006	0	0	34.401	555	141.488	3.327
2007	0	0	30.246	508	148.776	3.647
<b>2008</b>						
1	0	0	2.598	47	13.347	319
2	0	0	2.361	45	12.182	317
3	0	0	2.540	45	13.004	333
4	0	0	2.430	45	12.207	318

#### Nieuwpoort

Année ou mois	Vrac liquide	Vrac sec	Conteneurs		Roro	
	Poids	Poids	Nombre (1)	Poids	Nombre (2)	Poids
2002	-	1	-	-	-	-
2003	-	0	0	0	-	-
2004	-	1	-	-	-	-
2005	-	0	-	-	-	-
2006	-	0	-	-	-	-
2007	-	0	-	-	-	-
<b>2008</b>						
1	-	0	-	-	-	-
2	-	0	-	-	-	-
3	-	0	-	-	-	-
4	-	0	-	-	-	-

(1) en EVP

(2) en unités ro-ro

Source : Déclaration générale et formulaire de déclaration pour transport par conteneur et unités ro-ro (directive 95/64/CE) à la sortie de navires, Gemeentelijk Havenbedrijf Antwerpen, Havenbestuur Brugge-Zeebrugge, Haven Oostende, Havenbedrijf Gent

Note: Le poids de la cargaison est considéré y compris les emballages, mais sans la tare des véhicules, conteneurs, unités ro-ro et unités navigantes.

## Activité des ports maritimes

### Nombre et tonnage de marchandises (en 1 000 tonnes) selon le type de chargement des navires de mer sortis (suite et fin)

#### Bruxelles (y compris Bassin Industriel)

Année ou mois	Vrac liquide	Vrac sec	Conteneurs		Roro	
	Poids	Poids	Nombre (1)	Poids	Nombre (2)	Poids
2002	113	74	269	3	571	1
2003	63	63	515	7	0	0
2004	66	55	701	9	-	-
2005	139	72	-	-	-	-
2006	105	68	141	2	-	-
2007	90	96	722	9	-	-
<b>2008</b>						
1	-	0	-	-	-	-
2	-	-	-	-	-	-
3	-	-	-	-	-	-
4	-	-	-	-	-	-

#### Liège

Année ou mois	Vrac liquide	Vrac sec	Conteneurs		Roro	
	Poids	Poids	Nombre (1)	Poids	Nombre (2)	Poids
2002	-	9	-	-	-	-
2003	-	8	-	-	-	-
2004	0	8	-	-	-	-
2005	7	20	-	-	-	-
2006	-	1	-	-	-	-
2007	-	6	-	-	-	-
<b>2008</b>						
1	-	-	-	-	-	-
2	-	2	-	-	-	-
3	-	-	-	-	-	-
4	-	-	-	-	-	-

(1) en EVP

(2) en unités ro-ro

Source : Déclaration générale et formulaire de déclaration pour transport par conteneur et unités ro-ro (directive 95/64/CE) à la sortie de navires, Gemeentelijk Havenbedrijf Antwerpen, Havenbestuur Brugge-Zeebrugge, Haven Oostende, Havenbedrijf Gent

Note: Le poids de la cargaison est considéré y compris les emballages, mais sans la tare des véhicules, conteneurs, unités ro-ro et unités navigantes.

## Activité des ports maritimes

### Evolution du tonnage de marchandises (en 1 000 tonnes) selon le type de chargement des navires de mer entrés dans tous les ports belges

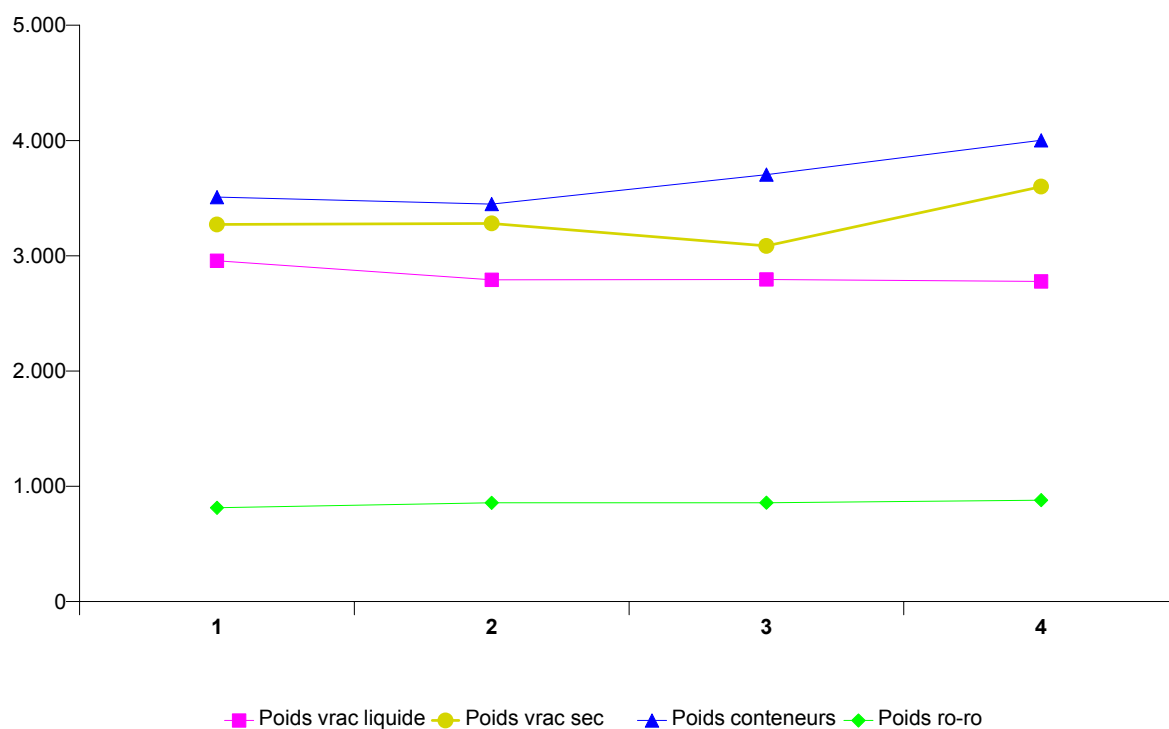

### Répartition du tonnage de marchandises (en %) selon le type de chargement des navires de mer entrés dans tous les ports belges

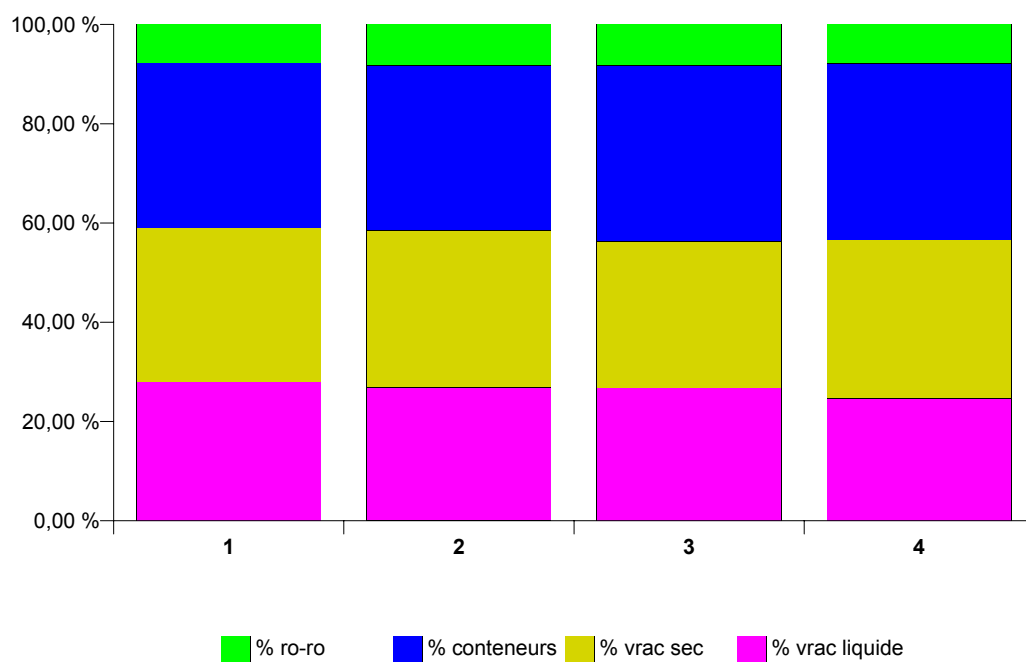

## Activité des ports maritimes

### Evolution du tonnage de marchandises (en 1 000 tonnes) selon le type de chargement des navires de mer sortis dans tous les ports belges

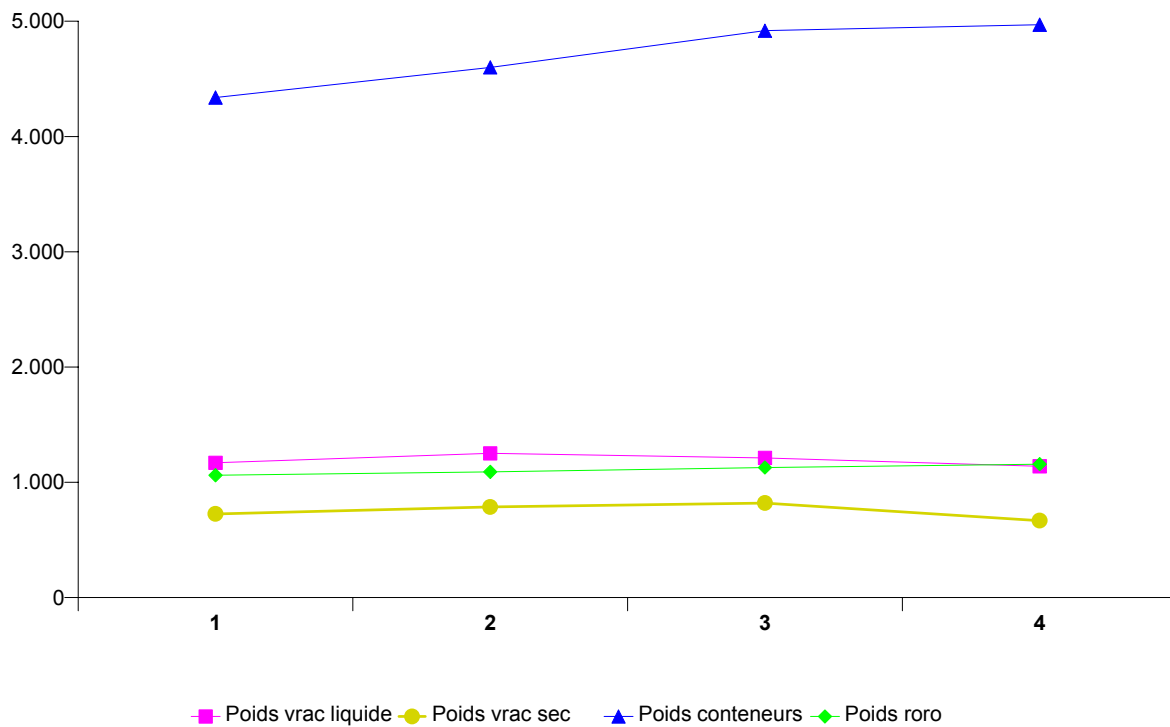

### Répartition du tonnage de marchandises (en %) selon le type de chargement des navires de mer sortis dans tous les ports belges

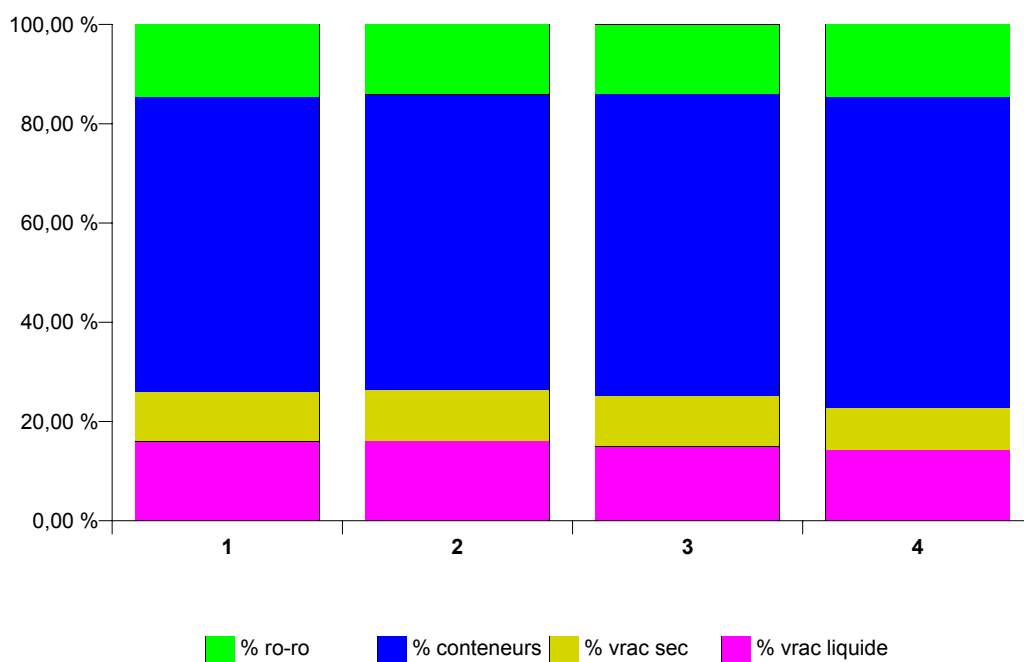



## **Navigation intérieure**

**NAVIGATION INTERIEURE  
EVOLUTION DANS LE TEMPS**

**A) REPARTITION DU TRANSPORT PAR VOIE NAVIGABLE D'APRES L'EXPORT, L'IMPORT, LE TRANSIT  
ET LE TRAFIC INTERIEUR**

CHIFFRES ANNUELS ET MENSUELS	EXPORT		IMPORT		TRANSIT	
	T (1)	TKM (2)	T	TKM	T	TKM
2001	37 532	1 510	59 520	3 127	4 097	538
2002	41 196	1 555	59 440	3 284	4 008	532
2003	41 526	1 566	60 781	3 330	4 330	573
2004	41 078	1 528	66 794	3 317	4 147	557
2005	49 058	1 608	78 848	3 465	4 490	578
2006	49 123	1 663	74 552	3 468	5 173	671
<b>2005</b>						
JANVIER	4 167	135	6 147	290	349	46
FEVRIER	3 973	130	6 138	286	303	41
MARS	4 146	140	6 465	286	354	46
AVRIL	4 248	139	6 956	312	371	47
MAI	4 213	135	6 948	300	367	48
JUIN	4 199	141	7 160	300	407	50
JUILLET	4 091	125	6 400	261	436	56
AOUT	4 030	123	6 778	287	315	40
SEPTEMBRE	4 142	135	6 591	286	386	50
OCTOBRE	3 990	137	6 640	298	410	51
NOVEMBRE	4 025	147	6 440	294	423	56
DECEMBRE	3 835	120	6 183	266	369	47
<b>2006</b>						
JANVIER	3 993	133	5 849	271	433	55
FEVRIER	3 849	128	5 658	261	375	49
MARS	4 436	151	6 403	298	473	60
AVRIL	3 856	134	6 171	286	441	55
MAI	4 162	149	6 892	328	520	68
JUIN	4 360	151	6 460	301	425	53
JUILLET	3 698	129	5 611	251	414	53
AOUT	4 158	136	6 320	281	427	54
SEPTEMBRE	4 435	146	6 295	302	426	56
OCTOBRE	4 420	147	6 751	331	443	60
NOVEMBRE	4 157	143	6 418	307	436	59
DECEMBRE	3 597	114	5 724	252	360	48

(1) 1 000 tonnes

(2) 1 000 000 tonnes-km

TRAFIC INTERIEUR		TOTAL		CHIFFRES ANNUELS ET MENSUELS
T	TKM	T	TKM	
27 411	2 557	128 561	7 732	2001
30 472	2 779	135 115	8 150	2002
31 120	2 832	137 755	8 302	2003
35 748	3 057	147 765	8 459	2004
35 697	3 068	168 093	8 719	2005
37 596	3 170	166 460	8 973	2006
<b>2005</b>				
2 895	258	13 558	729	JANVIER
2 882	261	13 296	719	FEVRIER
3 245	272	14 209	744	MARS
3 103	267	14 678	764	AVRIL
2 913	238	14 441	722	MAI
3 036	259	14 802	750	JUIN
2 469	206	13 396	648	JUILLET
2 972	264	14 095	713	AOUT
2 918	251	14 036	722	SEPTEMBRE
3 060	264	14 100	750	OCTOBRE
3 102	266	13 991	763	NOVEMBRE
3 104	261	13 490	695	DECEMBRE
<b>2006</b>				
3 053	261	13 328	721	JANVIER
2 976	252	12 859	689	FEVRIER
3 500	293	14 814	802	MARS
3 018	256	13 487	731	AVRIL
3 045	261	14 630	807	MAI
3 224	276	14 468	781	JUIN
2 867	239	12 600	672	JUILLET
3 186	273	14 092	745	AOUT
3 251	279	14 408	783	SEPTEMBRE
3 336	279	14 951	816	OCTOBRE
3 254	272	14 265	780	NOVEMBRE
2 876	231	12 558	645	DECEMBRE

**NAVIGATION INTERIEURE**  
**EVOLUTION DANS LE TEMPS**  
**B) ACTIVITE D'APRES LA NATURE DES MARCHANDISES TRANSPORTEES (1 000 TONNES)**

CHIFFRES ANNUELS ET MENSUELS	PRODUITS AGRICOLES ET ANIMAUX VIVANTS	DENREES ALIMENTAIRES ET FOURRAGES	COMBUSTIBLES MINERAUX SOLIDES	PRODUITS PETROLIERS	MINERAIS ET DECHETS POUR LA METALLURGIE	PRODUITS METALLURGIQUES	MINERAUX BRUTS OU MANUFACTURES ET MINERAUX DE CONSTRUCTION
2001	5 061	5 590	11 211	21 892	8 379	6 073	35 155
2002	5 271	5 601	11 464	23 398	8 593	5 915	36 540
2003	5 492	5 740	11 438	23 579	8 991	6 191	37 263
2004	5 413	5 249	13 668	26 127	10 438	8 153	38 261
2005	5 355	5 847	13 817	28 611	10 357	9 580	41 070
2006	5 632	5 759	12 613	28 423	8 504	10 375	43 070
<b>2005</b>							
JANVIER	422	510	1 386	2 436	944	843	2 787
FEVRIER	344	466	1 303	2 339	896	866	2 912
MARS	409	475	1 313	2 341	931	807	3 128
AVRIL	438	505	1 165	2 253	1 002	938	3 789
MAI	432	468	1 443	2 217	885	829	3 542
JUIN	505	466	1 050	2 204	639	861	4 440
JUILLET	465	385	982	2 399	798	788	2 856
AOUT	415	416	1 058	2 503	863	685	3 656
SEPTEMBRE	418	428	1 067	2 330	810	762	3 898
OCTOBRE	473	557	978	2 338	953	812	3 627
NOVEMBRE	511	602	968	2 402	889	785	3 558
DECEMBRE	523	567	1 103	2 849	747	602	2 877
<b>2006</b>							
JANVIER	501	537	1 264	2 402	799	776	3 020
FEVRIER	480	420	1 177	2 499	657	712	3 010
MARS	512	490	1 042	2 605	728	835	3 928
AVRIL	482	425	1 008	2 195	771	888	3 621
MAI	521	531	1 077	2 270	723	875	4 039
JUIN	484	464	917	2 229	790	863	4 239
JUILLET	437	454	920	2 287	647	951	2 850
AOUT	400	407	1 148	2 308	739	897	3 761
SEPTEMBRE	459	435	1 029	2 452	664	1 009	3 983
OCTOBRE	466	497	1 044	2 593	684	927	4 139
NOVEMBRE	430	553	1 006	2 394	724	965	3 754
DECEMBRE	472	546	980	2 191	578	677	2 716

ENGRAIS	PRODUITS CHIMIQUES	MACHINES, VEHICULES, OBJETS MANUFAC- TURES N.D.A.(1) ET TRANSAC- TIONS SPECIALES	TOTAL	CHIFFRES ANNUELS ET MENSUELS
5 781	10 670	18 750	128 561	2001
5 927	13 380	19 027	135 116	2002
6 055	13 510	19 495	137 755	2003
5 637	13 559	21 261	147 765	2004
6 341	15 626	31 492	168 093	2005
6 383	16 168	29 510	166 447	2006
<b>2005</b>				
525	1 321	2 384	13 558	JANVIER
531	1 285	2 353	13 296	FEVRIER
737	1 419	2 650	14 209	MARS
573	1 389	2 625	14 678	AVRIL
531	1 294	2 802	14 441	MAI
572	1 324	2 743	14 802	JUIN
518	1 327	2 878	13 396	JUILLET
473	1 295	2 732	14 095	AOUT
519	1 202	2 600	14 036	SEPTEMBRE
431	1 289	2 642	14 100	OCTOBRE
487	1 198	2 590	13 991	NOVEMBRE
444	1 285	2 492	13 490	DECEMBRE
<b>2006</b>				
385	1 383	2 260	13 328	JANVIER
499	1 317	2 089	12 859	FEVRIER
657	1 438	2 579	14 814	MARS
571	1 280	2 247	13 487	AVRIL
564	1 367	2 662	14 630	MAI
509	1 419	2 552	14 468	JUIN
571	1 181	2 294	12 600	JUILLET
478	1 307	2 636	14 092	AOUT
514	1 329	2 534	14 408	SEPTEMBRE
514	1 432	2 656	14 951	OCTOBRE
623	1 347	2 468	14 265	NOVEMBRE
497	1 369	2 532	12 558	DECEMBRE

(1) : non dénommé ailleurs

**NAVIGATION INTERIEURE**  
**EVOLUTION DANS LE TEMPS**  
**C) ACTIVITE SUR LES VOIES NAVIGABLES (1 000 000 TONNES-KILOMETRES)**

CHIFFRES ANNUELS ET MENSUELS	BASSIN DE L'ESCAUT MARITIME	CANAUX DE LA CAMPINE	CANAUX BRABAN- CONS	MEUSE ET SAMBRE	BASSIN DU HAUT- ESCAUT	CENTRE ET BORINAGE	BASSIN DE L'YSER ET COTE
	(LONG. : 306,7 KM)	(LONG. : 329,3 KM)	(LONG. : 130,4 KM)	(LONG. : 238,5 KM)	(LONG. : 327,7 KM)	(LONG. : 92,6 KM)	(LONG. : 144,4 KM)
	1	2	3	4	5	6	7
2001	1 813	3 181	360	700	1 594	74	9
2002	1 974	3 390	418	729	1 569	56	14
2003	1 934	3 454	392	804	1 606	97	13
2004	2 006	3 449	472	785	1 622	108	16
2005	2 174	3 268	472	763	1 889	130	20
2006	2 226	3 326	502	892	1 846	156	22
<b>2005</b>							
JANVIER	184	282	38	65	145	11	2
FEVRIER	177	287	40	62	139	11	2
MARS	186	280	42	64	158	12	2
AVRIL	192	282	44	69	164	11	2
MAI	186	267	41	60	156	11	2
JUIN	184	270	43	72	169	10	2
JUILLET	169	229	30	55	152	10	1
AOUT	181	271	36	67	148	9	2
SEPTEMBRE	183	260	45	48	174	11	2
OCTOBRE	180	276	35	72	173	11	2
NOVEMBRE	178	294	40	70	167	11	2
DECEMBRE	173	268	39	58	145	11	2
<b>2006</b>							
JANVIER	179	262	42	63	157	14	2
FEVRIER	177	258	34	63	146	10	2
MARS	197	304	43	77	165	15	2
AVRIL	179	269	44	70	153	14	2
MAI	194	297	45	87	168	13	2
JUIN	186	291	45	84	161	11	2
JUILLET	164	241	37	67	150	12	2
AOUT	187	281	41	77	144	13	2
SEPTEMBRE	192	288	44	82	162	13	2
OCTOBRE	202	301	44	84	168	14	2
NOVEMBRE	194	288	47	82	151	16	2
DECEMBRE	174	245	36	57	121	11	2

COL. 1,2,3,4,5,6 ET 7: TOTAL DES PRESTATIONS DE TRANSPORT DANS LE BASSIN QUE CE SOIENT DES  
DEPARTS DU BASSIN, DES ARRIVEES DANS LE BASSIN, DU TRAFIC A L'INTERIEUR DU BASSIN OU DU  
TRANSIT PAR RAPPORT AU BASSIN  
LONGUEUR A PARTIR DU 1.1.1986

## **Transport par rail**

**TRANSPORT PAR RAIL**  
**SOCIETE NATIONALE DES CHEMINS DE FER BELGES - CHIFFRES TOTAUX**  
**1A. TRAFIC DE VOYAGEURS**

CHIFFRES ANNUELS ET MENSUELS	NOMBRE DE VOYA- GEURS  (MILLIERS)	NOMBRE DE VOYA- GEURS KM  (MILLIONS)	NOMBRE DE TRAIN-KM PRODUC- TIFS  (MILLIERS)
2002	164 936	8 249	75 989
2003	168 364	8 264	76 578
2004	178 422	8 675	78 105
2005	187 141	9 151	76 469
2006	197 523	9 607	76 230
2007	206 500	9 935	77 324
<b>2007</b>			
JANVIER	16 649	777	6 610
FEVRIER	17 053	779	5 988
MARS	17 505	826	6 627
AVRIL	17 829	845	6 245
MAI	17 950	843	6 476
JUIN	17 767	856	6 438
JUILLET	14 427	778	6 647
AOUT	13 727	760	6 692
SEPTEMBRE	17 385	838	6 331
OCTOBRE	19 241	902	6 730
NOVEMBRE	18 925	879	6 404
DECEMBRE	18 191	852	6 136
<b>2008</b>			
JANVIER	17 922	835	6 681
FEVRIER	18 139	841	6 336
MARS	18 456	864	6 490
AVRIL	18 670	879	6 577
MAI	18 195	876	6 108
JUIN	18 482	892	6 463
JUILLET	15 292	822	6 285
AOUT			
SEPTEMBRE			
OCTOBRE			
NOVEMBRE			
DECEMBRE			



**TRANSPORT PAR RAIL**  
**SOCIETE NATIONALE DES CHEMINS DE FER BELGES - CHIFFRES TOTAUX**  
**1B. TRAFIC COMMERCIAL DE MARCHANDISES**

CHIFFRES ANNUELS ET MENSUELS	1 000 TONNES (1)	WAGONS COMPLETS			TRAIN-KM PRODUC- TIFS  (MILLIERS)	TKM (2) BRUTS REMOR- QUES  (MILLIONS)	NOMBRE DE WA- GONS CHARGES (WAGONS COMPLETS)  (1)
		1 000 000 TKM (2)					
		TRAFIC INTERIEUR  (1)	IMPORT ET EXPORT  (1)	TRANSIT  (1)			
2002	57 214	1 922	5 079	275	17 926	18 846	1 429 671
2003	55 732	1 970	5 095	230	16 750	19 208	1 404 118
2004	58 377	2 111	5 284	300	16 622	20 373	1 481 451
2005	60 380	2 262	5 315	463	14 320	18 594	1 547 983
2006	62 551	2 390	5 760	437	14 759	19 329	1 555 549
2007	56 708	1 898	5 455	357	14 307	18 534	1 486 348
<b>2007</b>							
JANVIER	2 814	97	245	35	1 219	1 614	58 908
FEVRIER	4 225	204	334	29	1 178	1 551	109 459
MARS	4 996	171	501	21	1 324	1 673	142 833
AVRIL	4 247	130	436	35	1 143	1 445	116 437
MAI	4 484	145	412	57	1 183	1 507	119 083
JUIN	6 156	171	516	45	1 221	1 534	153 896
JUILLET	5 043	135	548	23	1 187	1 508	135 950
AOUT	5 764	152	681	23	1 117	1 395	154 449
SEPTEMBRE	4 700	149	480	19	1 205	1 541	126 060
OCTOBRE	5 361	180	496	35	1 303	1 665	141 939
NOVEMBRE	4 601	182	414	17	1 166	1 550	120 085
DECEMBRE	4 316	182	454	18	1 062	1 551	107 249
<b>2008</b>							
JANVIER	4 102	170	340	26	1 249	1 751	106 709
FEVRIER	4 814	203	399	36	1 253	1 731	114 990
MARS	5 571	192	541	39	1 232	1 691	131 163
AVRIL	4 890	194	445	32	1 333	1 824	121 173
MAI	5 081	198	444	29	1 144	1 602	122 460
JUIN	5 191	195	434	26	1 151	1 597	123 624
JUILLET	5 494	198	480	20	1 047	1 546	137 807
AOUT							
SEPTEMBRE							
OCTOBRE							
NOVEMBRE							
DECEMBRE							

(1) NE COMPREND NI LES TRANSPORTS MILITAIRES NI LES TRANSPORTS DE SERVICE

(2) tonnes-km

**TRANSPORT PAR RAIL****2. SOCIETE NATIONALE DES CHEMINS DE FER BELGES**

Répartition selon la nature des marchandises en trafic commercial (1) pour le mois de juillet 2008.

SPECIFICATION	Nature des marchandises					
	Produits agricoles et animaux vivants	Denrées alimentaires et fourrages	Combustibles minéraux solides	Produits pétroliers	Minerais et déchets pour la métallurgie	Produits métallurgiques
<b>Juillet 2008</b>						
Trafic intérieur (1000 t)	0	-	19	12	286	985
Entrées (1000 t)	52	70	-	10	20	440
Sorties (1000 t)	16	6	183	136	13	484
Transit (2) (1000 t)	5	3	-	4	-	27
<b>Total (1000 t)</b>	<b>73</b>	<b>78</b>	<b>202</b>	<b>162</b>	<b>319</b>	<b>1936</b>
Trafic intérieur (1000 tkm)	15	-	2370	1485	33201	47254
Entrées (1000 tkm)	6977	13116	-	1663	2284	66618
Sorties (1000 tkm)	1178	1021	47769	27260	3196	74929
Transit (2) (1000 tkm)	653	509	-	797	-	4970
<b>Total (1000 tkm)</b>	<b>8823</b>	<b>14646</b>	<b>50139</b>	<b>31205</b>	<b>38681</b>	<b>193770</b>
<b>Janvier-Juillet 2008 (Moyennes mensuelles)</b>						
Trafic intérieur (1000 t)	0	0	10	13	267	813
Entrées (1000 t)	55	78	1	6	48	427
Sorties (1000 t)	22	8	171	144	17	495
Transit (2) (1000 t)	8	2	4	8	0	68
<b>Total (1000 t)</b>	<b>85</b>	<b>89</b>	<b>186</b>	<b>171</b>	<b>332</b>	<b>1803</b>
Trafic intérieur (1000 tkm)	27	29	1275	1843	31117	51398
Entrées (1000 tkm)	6916	14268	119	929	5042	65535
Sorties (1000 tkm)	1437	1392	43492	28600	4245	66664
Transit (2) (1000 tkm)	1109	548	734	1691	15	12090
<b>Total (1000 tkm)</b>	<b>9489</b>	<b>16237</b>	<b>45620</b>	<b>33062</b>	<b>40419</b>	<b>195688</b>

(1) A partir de 1985, les statistiques des transports ferroviaires de marchandises sont publiées selon la "Nomenclature uniforme pour les Statistiques des Transports" de la Communauté économique européenne (N.S.T.), déjà utilisée pour les statistiques des autres branches de transport.

(2) Transit sans transbordement.

(3) : non dénommé ailleurs

Nature des marchandises					SPECIFICATION
Minéraux bruts ou manufacturés et matériaux de construction	Engrais	Produits chimiques	Machines, véhicules, objets manufacturés n.d.a.(3) et transactions spéciales	Total	
<b>Juillet 2008</b>					
94	-	58	909	2363	Trafic intérieur (1000 t)
6	-	67	620	1285	Entrées (1000 t)
198	14	130	556	1737	Sorties (1000 t)
0	8	44	20	110	Transit (2) (1000 t)
298	21	300	2105	5494	<b>Total (1000 t)</b>
8709	-	7663	96904	197601	Trafic intérieur (1000 tkm)
790	-	13505	89218	194171	Entrées (1000 tkm)
21341	796	28727	80267	286484	Sorties (1000 tkm)
12	845	8595	3544	19926	Transit (2) (1000 tkm)
30851	1641	58491	269934	698181	<b>Total (1000 tkm)</b>
<b>Janvier-Juillet 2008 (Moyennes mensuelles)</b>					
113	0	63	831	2111	Trafic intérieur (1000 t)
4	0	60	429	1107	Entrées (1000 t)
195	16	124	444	1636	Sorties (1000 t)
0	7	42	27	167	Transit (2) (1000 t)
312	24	290	1730	5020	<b>Total (1000 t)</b>
9864	0	8205	88925	192684	Trafic intérieur (1000 tkm)
587	0	12134	67509	173038	Entrées (1000 tkm)
21603	1018	26737	72329	267517	Sorties (1000 tkm)
6	707	8024	4769	29692	Transit (2) (1000 tkm)
32060	1725	55100	233532	662931	<b>Total (1000 tkm)</b>



## **Navigation aérienne**



**NAVIGATION AERIENNE**  
**ACTIVITE DES AERODROMES BELGES (VOLS COMMERCIAUX) (1)**  
**1A. EVOLUTION DANS LE TEMPS**

CHIFFRES ANNUELS ET MENSUELS	TOUS LES AERODROMES BELGES					
	NOMBRE DE VOLS		NOMBRE DE PASSAGERS (2)		MARCHANDISES (3) (TONNE)	
	AU DEPART	A L'ARRIVEE	AU DEPART	A L'ARRIVEE	AU DEPART	A L'ARRIVEE
<b>2007</b>	158 074	157 933	10 547 355	10 507 677	693 473	674 566
JANVIER	12 505	12 495	683 383	743 948	59 651	60 874
FEVRIER	12 809	12 787	759 194	755 933	62 230	60 162
MARS	13 334	13 320	916 328	852 630	63 785	68 322
AVRIL	13 873	13 837	963 125	953 419	54 837	57 574
MAI	14 231	14 219	1 024 246	1 036 067	48 075	50 189
JUIN						
JUILLET						
AOUT						
SEPTEMBRE						
OCTOBRE						
NOVEMBRE						
DECEMBRE						

CHIFFRES MENSUELS	BRUXELLES NATIONAL					
	NOMBRE DE VOLS		NOMBRE DE PASSAGERS (2)		MARCHANDISES (3) (TONNE)	
	AU DEPART	A L'ARRIVEE	AU DEPART	A L'ARRIVEE	AU DEPART	A L'ARRIVEE
<b>2007</b>	120121	120220	8958152	8976171	391054	376469
JANVIER	9 739	9 752	578 160	640 273	32 576	33 687
FEVRIER	9 674	9 664	644 515	643 097	34 799	34 751
MARS	9 874	9 839	773 734	721 679	35 710	39 678
AVRIL	10 222	10 200	814 945	809 887	27 214	30 502
MAI	10 417	10 433	857 197	872 364	26 782	28 997
JUIN						
JUILLET						
AOUT						
SEPTEMBRE						
OCTOBRE						
NOVEMBRE						
DECEMBRE						

(1) ANVERS, BRUXELLES NATIONAL, CHARLEROI, LIEGE, OSTENDE

(2) LES PASSAGERS EN TRANSIT SONT INCLUS DANS LE DEPART ET L'ARRIVEE

(3) LE FRET + COURRIER

**NAVIGATION AERIENNE (SUITE)**  
**ACTIVITE DES AERODROMES BELGES (VOLS COMMERCIAUX) (1)**  
**1A. EVOLUTION DANS LE TEMPS**

CHIFFRES MENSUELS	ANVERS					
	NOMBRE DE VOLS		NOMBRE DE PASSAGERS (2)		MARCHANDISES (3) (TONNE)	
	AU DEPART	A L'ARRIVEE	AU DEPART	A L'ARRIVEE	AU DEPART	A L'ARRIVEE
<b>2007</b>	11286	11178	69888	68901	427	405
JANVIER	667	660	5 029	4 725	30	27
FEVRIER	1 050	1 061	5 634	5 754	28	28
MARS	843	854	5 696	5 509	31	34
AVRIL	1 203	1 214	6 680	6 611	33	33
MAI	1 333	1 336	6 357	6 339	31	33
JUIN						
JUILLET						
AOUT						
SEPTEMBRE						
OCTOBRE						
NOVEMBRE						
DECEMBRE						

CHIFFRES MENSUELS	OSTENDE					
	NOMBRE DE VOLS		NOMBRE DE PASSAGERS (2)		MARCHANDISES (3) (TONNE)	
	AU DEPART	A L'ARRIVEE	AU DEPART	A L'ARRIVEE	AU DEPART	A L'ARRIVEE
<b>2007</b>	5144	5144	115711	94454	54371	56091
JANVIER	284	265	4 349	3 431	3 335	4 040
FEVRIER	342	332	5 871	4 774	3 686	3 174
MARS	715	715	5 098	4 370	3 166	2 968
AVRIL	471	472	5 314	3 745	3 041	3 800
MAI	558	552	11 579	9 087	1 698	2 003
JUIN						
JUILLET						
AOUT						
SEPTEMBRE						
OCTOBRE						
NOVEMBRE						
DECEMBRE						

(1) ANVERS, BRUXELLES NATIONAL, CHARLEROI, LIEGE, OSTENDE

(2) LES PASSAGERS EN TRANSIT SONT INCLUS DANS LE DEPART ET L'ARRIVEE

(3) LE FRET + COURRIER



**NAVIGATION AERIENNE (SUITE)**  
**ACTIVITE DES AERODROMES BELGES (VOLS COMMERCIAUX) (1)**  
**1A. EVOLUTION DANS LE TEMPS**

CHIFFRES MENSUELS	CHARLEROI					
	NOMBRE DE VOLS		NOMBRE DE PASSAGERS (2)		MARCHANDISES (3) (TONNE)	
	AU DEPART	A L'ARRIVEE	AU DEPART	A L'ARRIVEE	AU DEPART	A L'ARRIVEE
<b>2007</b>	8061	8038	1230051	1213133	6	15
JANVIER	730	735	90 614	91 890	0	0
FEVRIER	657	654	96 724	97 038	0	0
MARS	800	802	123 583	114 926	0	0
AVRIL	807	795	125 098	124 770	0	0
MAI	832	835	131 494	133 898	0	0
JUIN						
JUILLET						
AOUT						
SEPTEMBRE						
OCTOBRE						
NOVEMBRE						
DECEMBRE						

CHIFFRES MENSUELS	LIEGE					
	NOMBRE DE VOLS		NOMBRE DE PASSAGERS (2)		MARCHANDISES (3) (TONNE)	
	AU DEPART	A L'ARRIVEE	AU DEPART	A L'ARRIVEE	AU DEPART	A L'ARRIVEE
<b>2007</b>	13462	13353	173553	155018	247615	241586
JANVIER	1 085	1 083	5 231	3 629	23 710	23 120
FEVRIER	1 086	1 076	6 450	5 270	23 717	22 209
MARS	1 102	1 110	8 217	6 146	24 878	25 642
AVRIL	1 170	1 156	11 088	8 406	24 549	23 239
MAI	1 091	1 063	17 619	14 379	19 564	19 156
JUIN						
JUILLET						
AOUT						
SEPTEMBRE						
OCTOBRE						
NOVEMBRE						
DECEMBRE						

(1) ANVERS, BRUXELLES NATIONAL, CHARLEROI, LIEGE, OSTENDE

(2) LES PASSAGERS EN TRANSIT SONT INCLUS DANS LE DEPART ET L'ARRIVEE

(3) LE FRET + COURRIER

**NAVIGATION AERIENNE**  
**ACTIVITE DES AERODROMES BELGES (1)**  
**1B. PAYS LES PLUS IMPORTANTS (SELON LE NOMBRE DE VOLS)**  
**CHIFFRES MENSUELS MAI 2008**

CHIFFRES MENSUELS	NOMBRE DE VOLS		NOMBRE DE PASSAGERS		MARCHANDISES (2) (EN TONNES)	
	AU DEPART	A L'ARRIVEE	AU DEPART	A L'ARRIVEE	AU DEPART	A L'ARRIVEE
ROYAUME-UNI	1589	1570	58886	61791	3984	2287
ALLEMAGNE	1461	1484	61344	61171	2327	2139
ESPAGNE	1303	1307	149767	151783	1474	733
ITALIE	1183	1182	107805	108123	1722	1395
FRANCE	1199	1224	65441	63987	848	1136
BELGIQUE	848	847	6023	3347	2	18
SUISSE	470	450	33163	32052	165	169
TURQUIE	429	432	65856	63569	746	446
GRECE	362	326	47073	42155	434	144
DANEMARK	366	370	23238	23114	483	325
PAYS-BAS	422	440	10203	10966	5	18
SUEDE	334	318	18296	17760	1531	688
AUTRICHE	311	315	22077	22666	305	488
PORTUGAL	390	367	38209	38383	215	43
ETATS-UNIS	331	431	50556	52173	4904	13364
MAROC	237	231	25018	27406	385	294
TCHEQUIE	226	227	14687	14995	225	121
POLOGNE	216	207	15957	15798	131	31
FINLANDE	160	158	9597	9680	259	263
TUNISIE	155	158	18638	19961	132	35
HONGRIE	147	145	12011	12587	108	31
NORVEGE	161	161	8858	8577	52	7
IRLANDE	153	166	17224	18151	169	207
CANARIES	109	113	16207	17922	42	30
EGYPTE	135	200	16272	19754	390	4533
RUSSIE	66	66	5679	4994	47	20
SLOVENIE	109	111	5715	5473	35	24
ROUMANIE	111	104	7875	8596	200	61
ISRAEL	98	102	7627	7492	2897	3337
EMIRATS ARABES UNIS	53	51	2143	2923	2708	2818
BAHREIN	56	14	0	0	4001	742
BULGARIE	72	67	7209	5787	220	8
ISLANDE	46	25	17	2	820	638
LITUANIE	50	48	3731	2970	96	2
ARABIE SAOUDITE	69	66	2	0	2797	4558
CHINE	33	35	2199	2605	775	1986
LIBYE	28	27	470	670	874	641
MALTE	38	42	4216	4942	104	5
NIGER	34	18	0	0	1987	855
LUXEMBOURG	41	36	33	41	56	0
INDE	117	101	15389	22009	2303	693
LETTONIE	35	35	2682	2606	27	1
SENEGAL	40	28	4990	6503	1329	266
CANADA	40	46	7098	5535	227	540
CROATIE	54	58	4559	4159	14	0

(1) ANVERS, BRUXELLES NATIONAL, CHARLEROI, LIEGE, OSTENDE

(2) LE FRET + COURRIER

## **Véhicules à moteur**



**VEHICULES A MOTEUR**  
**1A. VEHICULES A MOTEUR NEUFS, MIS EN CIRCULATION**  
**EVOLUTION DANS LE TEMPS**

CHIFFRES ANNUELS ET MENSUELS	IMMATRICULATION DE VEHICULES A MOTEURS NEUFS MIS EN CIRCULATION						
	VOITURES POUR PERSONNES	AUTO-BUS ET AUTOCARS	VEHICULES POUR LE TRANSPORT DE MARCHANDISES	TRACTEURS	TRACTEURS AGRICOLES	TOTAL	MOTOS (1) SCOOTERS, AUTO-SCOOTERS, (2)
2002	472 830	1 080	53 322	4 649	3 419	535 300	21 554
2003	463 173	896	56 125	4 818	3 387	528 399	22 267
2004	489 262	911	63 859	5 200	4 102	563 334	25 118
2005	484 906	856	68 052	5 945	3 617	563 376	25 007
2006	530 296	914	63 651	4 730	3 748	603 339	27 291
2007	529 025	1 093	71 414	6 232	3 478	611 242	30 143
<b>2007</b>							
JANVIER	56 126	115	7 484	792	297	64 814	1 510
FEVRIER	49 231	80	5 947	539	287	56 084	2 198
MARS	59 723	74	7 208	554	420	67 979	3 539
AVRIL	48 103	73	6 401	520	372	55 469	3 616
MAI	47 472	121	6 911	616	359	55 479	3 627
JUIN	50 497	82	7 158	500	336	58 573	3 798
JUILLET	40 059	98	5 433	403	323	46 316	3 115
AOUT	34 149	81	5 086	482	261	40 059	2 811
SEPTEMBRE	36 860	104	4 910	608	235	42 717	2 015
OCTOBRE	46 356	95	5 969	645	291	53 356	1 745
NOVEMBRE	36 577	57	5 323	421	175	42 553	995
DECEMBRE	23 872	113	3 584	152	122	27 843	1 174
<b>2008</b>							
JANVIER	57 276	181	7 076	937	302	65 772	1 347
FEVRIER	56 389	87	6 583	569	366	63 994	2 827
MARS	57 657	155	6 993	599	411	65 815	2 956
AVRIL	62 300	168	7 455	689	538	71 150	3 618
MAI	48 929	150	6 072	564	375	56 090	3 696
JUIN	51 168	97	6 735	536	417	58 953	3 791
JUILLET	39 636	61	5 360	402	335	45 794	3 475
AOUT	33 213	88	4 654	357	317	38 629	2 666
SEPTEMBRE	38 127	52	5 184	673	245	44 281	2 315
OCTOBRE							
NOVEMBRE							
DECEMBRE							

(1) LES VELOMOTEURS DE 50 CC ET MOINS, DEPASSANT LA VITESSE DE 40 KM/H SONT CONSIDERES COMME MOTOS.

(2) CYLINDREE MAXIMUM DE 350 CM3 ET POIDS MAXIMUM DE 350 KG.

## VEHICULES A MOTEUR (SUITE)

## 1B. VEHICULES A MOTEUR D'OCCASION, MIS EN CIRCULATION

## EVOLUTION DANS LE TEMPS

CHIFFRES ANNUELS ET MENSUELS	IMMATRICULATION DE VEHICULES A MOTEUR D'OCCASION					
	VOITURES POUR PERSONNES	AUTO- BUS ET AUTOCARS	VEHICULES POUR LE TRANS- PORT DE MARCHAN- DISES	TRACTEURS	TRACTEURS AGRICOLES	TOTAL
2002	688 134	864	76 953	4 359	6 067	776 377
2003	667 567	1 089	80 213	4 326	6 271	759 466
2004	678 731	910	84 497	4 412	6 968	775 518
2005	660 258	745	86 346	4 085	7 244	758 678
2006	696 606	821	83 379	4 573	8 077	793 456
2007	662 496	823	76 279	3 750	7 878	751 226
<b>2007</b>						
JANVIER	55 687	113	6 713	314	650	63 477
FEVRIER	52 660	46	6 282	341	723	60 052
MARS	61 870	50	7 277	353	847	70 397
AVRIL	52 616	68	5 881	269	682	59 516
MAI	60 162	46	6 682	310	721	67 921
JUIN	64 716	34	7 214	280	742	72 986
JUILLET	59 177	57	6 599	376	741	66 950
AOUT	52 084	151	5 680	330	673	58 918
SEPTEMBRE	52 092	67	6 059	317	516	59 051
OCTOBRE	59 789	87	6 910	410	601	67 797
NOVEMBRE	49 392	50	5 817	220	574	56 053
DECEMBRE	42 251	54	5 165	230	408	48 108
<b>2008</b>						
JANVIER	54 513	115	7 014	342	732	62 716
FEVRIER	58 108	73	7 038	325	833	66 377
MARS	55 598	53	6 601	276	814	63 342
AVRIL	62 103	64	7 284	272	927	70 650
MAI	54 687	46	6 245	284	644	61 906
JUIN	61 338	43	6 942	260	735	69 318
JUILLET	55 234	65	6 208	283	684	62 474
AOUT	46 711	99	5 301	246	702	53 059
SEPTEMBRE	56 207	66	6 571	230	639	63 713
OCTOBRE						
NOVEMBRE						
DECEMBRE						

**VEHICULES A MOTEUR****2. VEHICULES NEUFS ET D' OCCASION MIS EN CIRCULATION**

CHIFFRES DETAILLES D' APRES LA RESIDENCE DU DECLARANT

MOIS SEPTEMBRE 2008

RESIDENCE DU DECLARANT	VEHICULES A MOTEURS						MOTOS (1)
	VOITURES POUR PERSONNES	AUTOBUS ET AUTOCAR	VEHICULES TRANSPORT MARCHAND.	TRACTEURS	TRACTEURS AGRICOLES	TOTAL	
<b>A. Neufs</b>							
<b>REGION BRUXELLES-CAPITALE</b>	7 980	5	747	64	6	8 802	227
<b>REGION FLAMANDE</b>	20 296	37	3 190	520	127	24 170	1 288
Province d' Anvers	5 796	7	948	121	33	6 905	326
Province de Brabant Flamand	6 064	7	672	73	18	6 834	276
Province de Limbourg	2 370	4	351	115	14	2 854	164
Province de Flandre Orientale	3 283	12	590	72	26	3 983	283
Province de Flandre Occidentale	2 783	7	629	139	36	3 594	239
<b>REGION WALLONE</b>	9 851	10	1 247	89	112	11 309	800
Province de Brabant-Wallon	1 338	2	175	11	17	1 543	126
Province de Hainaut	3 440	2	399	40	35	3 916	290
Province de Liège	2 933	-	375	26	23	3 357	246
Province de Luxembourg	855	4	120	9	12	1 000	57
Province de Namur	1 285	2	178	3	25	1 493	81
<b>LE ROYAUME</b>	38 127	52	5 184	673	245	44 281	2 315
<b>B. Occasions</b>							
<b>REGION BRUXELLES-CAPITALE</b>	5 670	4	526	13	3	6 216	
<b>REGION FLAMANDE</b>	30 573	42	3 949	167	387	35 118	
Province d' Anvers	8 244	6	1 084	49	67	9 450	
Province de Brabant Flamand	5 231	6	498	19	68	5 822	
Province de Limbourg	4 873	9	665	26	67	5 640	
Province de Flandre Orientale	6 714	13	858	39	99	7 723	
Province de Flandre Occidentale	5 511	8	844	34	86	6 483	
<b>REGION WALLONE</b>	19 964	20	2 096	50	249	22 379	
Province de Brabant-Wallon	1 928	2	173	5	15	2 123	
Province de Hainaut	8 018	10	781	19	65	8 893	
Province de Liège	5 813	3	627	13	72	6 528	
Province de Luxembourg	1 570	2	187	6	45	1 810	
Province de Namur	2 635	3	328	7	52	3 025	
<b>LE ROYAUME</b>	56 207	66	6 571	230	639	63 713	

(1) Les vélomoteurs d' une cylindrée de 50 cc et moins, qui dépassent la vitesse de 40 km/h, sont considérés comme motos

## VEHICULES A MOTEUR

3. IMMATRICULATIONS DES VEHICULES A MOTEUR NEUFS MIS EN CIRCULATION  
D'APRES LA MARQUE ET LE TYPE. 3 ME TRIMESTRE 2008

MARQUE	TYPE	voiture pour personne	autobus- autocar	véh. pour le transport de march.	tracteur	tracteur agricole	véhicule spécial	moto	Total
A CARRARO	ACARRARO TIGRONE5500	0	0	0	0	1	0	0	1
ACCESS	ACCESS MOTOR	0	0	0	0	0	0	2	2
	ACCESS TRITON	0	0	0	0	0	0	4	4
ACCUBUILD	ACCUBUILD CHS	2	0	0	0	0	0	0	2
ADRIA	ADRIA ADRIATIK	19	0	0	0	0	0	0	19
ADRIA MOBIL	ADRIA MOBIL ADRIATIK	1	0	0	0	0	0	0	1
AEBI MFH		0	0	0	0	0	4	0	4
AEON	AEON 300S	0	0	0	0	0	0	4	4
	AEON AT20	0	0	0	0	0	0	4	4
	AEON COBRA 220	0	0	0	0	0	0	2	2
	AEON COBRA 350	0	0	0	0	0	0	3	3
	AEON GOES 220	0	0	0	0	0	0	3	3
	AEON GOES 350S	0	0	0	0	0	0	12	12
	AEON GOES 360	0	0	0	0	0	0	10	10
	AEON REVO 100	0	0	0	0	0	0	1	1
AHLMANN		0	0	0	0	0	5	0	5
ALFA ROMEO	ALFA ROMEO ALFA 147	227	0	0	0	0	0	0	227
	ALFA ROMEO ALFA 159	496	0	0	0	0	0	0	496
	ALFA ROMEO ALFA GT	78	0	0	0	0	0	0	78
	ALFA ROMEO ALFABRERA	28	0	0	0	0	0	0	28
	ALFA ROMEO AR8C	2	0	0	0	0	0	0	2
	ALFA ROMEO MITO	64	0	0	0	0	0	0	64
	ALFA ROMEO SPIDER	9	0	0	0	0	0	0	9
	ALFA ROMEOALFASPIDER	7	0	0	0	0	0	0	7
ALKO	ALKO AMC35LH	0	0	1	0	0	0	0	1
ALPINA	ALPINA B3 BITURBO	4	0	0	0	0	0	0	4
	ALPINA B5S	1	0	0	0	0	0	0	1
	ALPINA B5S TOURING	1	0	0	0	0	0	0	1
AMAZONE		0	0	0	0	0	2	0	2
AO	ZNEN ZN125T-F	0	0	0	0	0	0	3	3
APRILIA	APRILIA ATLANTIC	0	0	0	0	0	0	2	2
	APRILIA ATLANTIC 125	0	0	0	0	0	0	5	5
	APRILIA ATLANTIC 250	0	0	0	0	0	0	1	1
	APRILIA ATLANTIC 500	0	0	0	0	0	0	5	5
	APRILIA DORSODURO750	0	0	0	0	0	0	12	12
	APRILIA MOJITO 125	0	0	0	0	0	0	15	15
	APRILIA NA 850 MANA	0	0	0	0	0	0	6	6
	APRILIA PEGASO 650	0	0	0	0	0	0	3	3
	APRILIA RS125	0	0	0	0	0	0	40	40
	APRILIA RSV1000	0	0	0	0	0	0	6	6
	APRILIA SCARABEO 125	0	0	0	0	0	0	1	1
	APRILIA SCARABEO 250	0	0	0	0	0	0	1	1
	APRILIA SCARABEO 500	0	0	0	0	0	0	1	1
	APRILIA SHIVER 750	0	0	0	0	0	0	18	18
	APRILIA SPORTCITY125	0	0	0	0	0	0	15	15
	APRILIA SPORTCITY200	0	0	0	0	0	0	1	1
	APRILIA SPORTCITY250	0	0	0	0	0	0	6	6
	APRILIA SPORTCITY300	0	0	0	0	0	0	1	1
	APRILIA SX125	0	0	0	0	0	0	7	7
	APRILIA TUONO 1000R	0	0	0	0	0	0	9	9
ARCA	ARCA M681GLT	1	0	0	0	0	0	0	1
	ARCA M716GLT	2	0	0	0	0	0	0	2
	ARCA M720 GLM	1	0	0	0	0	0	0	1
ARCTIC CAT	ARCTIC CAT 700DIESEL	0	0	0	0	0	0	1	1
ASTON MARTIN	ASTON MARTIN DB9	6	0	0	0	0	0	0	6
	ASTON MARTIN DBS	3	0	0	0	0	0	0	3
	ASTON MARTIN VANTAGE	21	0	0	0	0	0	0	21
ATK	ATK ANT/MID240/220	0	0	1	0	0	0	0	1
ATLAS TEREX		0	0	0	0	0	5	0	5
AUDI	AUDI A3	1827	0	0	0	0	0	0	1827
	AUDI A4	3373	0	0	0	0	0	0	3373
	AUDI A4 AVANT	1	0	0	0	0	0	0	1
	AUDI A5	239	0	0	0	0	0	0	239
	AUDI A6	809	0	0	0	0	0	0	809
	AUDI A8	50	0	0	0	0	0	0	50
	AUDI Q7	220	0	0	0	0	0	0	220
	AUDI S3	1	0	0	0	0	0	0	1
	AUDI S5	12	0	0	0	0	0	0	12
	AUDI TT	114	0	0	0	0	0	0	114
AUTOMET	AUTOMET APOLLO	0	1	0	0	0	0	0	1
AUTOSTAR	AUTOSTAR ATHENOR	4	0	0	0	0	0	0	4



## VEHICULES A MOTEUR

3. IMMATRICULATIONS DES VEHICULES A MOTEUR NEUFS MIS EN CIRCULATION  
D'APRES LA MARQUE ET LE TYPE. 3 ME TRIMESTRE 2008

MARQUE	TYPE	voiture pour personne	autobus- autocar	véh. pour le transport de march.	tracteur	tracteur agricole	véhicule spécial	moto	Total
AVANT	AUTOSTAR AUROS 84	1	0	0	0	0	0	0	1
AXR	AXR SPR300	0	0	0	0	0	2	0	2
BAKUS	BAKUS GKT400	0	0	0	0	0	0	1	1
BAOTIAN	BAOTIAN TANCO 125	0	0	0	0	0	0	8	8
BAROSSA	BAROSSA AAM 170	0	0	0	0	0	0	6	6
	BAROSSA BRONCO	0	0	0	0	0	0	2	2
BASHAN	BASHAN ATV110S-2	0	0	0	0	0	0	2	2
	BASHAN ATV150S-2	0	0	0	0	0	0	1	1
	BASHAN ATV200S-7	0	0	0	0	0	0	1	1
	BASHAN ATV300S-18	0	0	0	0	0	0	75	75
BATTIONI	BATTIONI PAGANI	0	0	0	0	0	1	10	10
BAVARIA	BAVARIA T072XTJ	1	0	0	0	0	0	0	1
BCMh TECH		0	0	0	0	0	1	0	1
BELL		0	0	0	0	0	1	0	1
BENELLI	BENELLI TRE-K 1130	0	0	0	0	0	0	1	1
BENIMAR	BENIMAR CO GO461	1	0	0	0	0	0	0	1
	BENIMAR CO GO462	1	0	0	0	0	0	0	1
	BENIMAR PERSEO 540	2	0	0	0	0	0	0	2
	BENIMAR TESSEO	1	0	0	0	0	0	0	1
BENTLEY	BENTLEY CONTI FS	2	0	0	0	0	0	0	2
	BENTLEY CONTI GT	3	0	0	0	0	0	0	3
	BENTLEY CONTI GTC	4	0	0	0	0	0	0	4
	BENTLEY CONTIGTSPEED	6	0	0	0	0	0	0	6
	BENTLEYBROOKLANDS	1	0	0	0	0	0	0	1
BENZHOu	BENZHOu YY125T-25L	0	0	0	0	0	0	1	1
BETA	BETA MOTARD 4.0	0	0	0	0	0	0	2	2
	BETA REV3 2T 125	0	0	0	0	0	0	2	2
	BETA REV4T-250	0	0	0	0	0	0	2	2
	BETA RR125	0	0	0	0	0	0	3	3
	BETA RR4T-525	0	0	0	0	0	0	1	1
	BETA RR525	0	0	0	0	0	0	1	1
BMW		2	0	0	0	0	0	1	3
	BMW 116I	67	0	0	0	0	0	0	67
	BMW 118D	1278	0	0	0	0	0	0	1278
	BMW 118I	119	0	0	0	0	0	0	119
	BMW 120D	249	0	0	0	0	0	0	249
	BMW 120I	30	0	0	0	0	0	0	30
	BMW 123D	18	0	0	0	0	0	0	18
	BMW 125I	10	0	0	0	0	0	0	10
	BMW 130I	2	0	0	0	0	0	0	2
	BMW 135I	1	0	0	0	0	0	0	1
	BMW 316I	6	0	0	0	0	0	0	6
	BMW 318D	1125	0	0	0	0	0	0	1125
	BMW 318I	30	0	0	0	0	0	0	30
	BMW 320D	838	0	0	0	0	0	0	838
	BMW 320D XDRIVE	3	0	0	0	0	0	0	3
	BMW 320I	51	0	0	0	0	0	0	51
	BMW 325D	77	0	0	0	0	0	0	77
	BMW 325I	36	0	0	0	0	0	0	36
	BMW 325XI	1	0	0	0	0	0	0	1
	BMW 328	1	0	0	0	0	0	0	1
	BMW 330D	32	0	0	0	0	0	0	32
	BMW 330D XDRIVE	1	0	0	0	0	0	0	1
	BMW 330I	4	0	0	0	0	0	0	4
	BMW 330I XDRIVE	1	0	0	0	0	0	0	1
	BMW 330XD	3	0	0	0	0	0	0	3
	BMW 330XI	2	0	0	0	0	0	0	2
	BMW 335D	24	0	0	0	0	0	0	24
	BMW 335I	12	0	0	0	0	0	0	12
	BMW 335XI	5	0	0	0	0	0	0	5
	BMW 520D	775	0	0	0	0	0	0	775
	BMW 520I	3	0	0	0	0	0	0	3
	BMW 523I	5	0	0	0	0	0	0	5
	BMW 525D	164	0	0	0	0	0	0	164
	BMW 525D XDRIVE	7	0	0	0	0	0	0	7
	BMW 525I	1	0	0	0	0	0	0	1
	BMW 525XD	28	0	0	0	0	0	0	28
	BMW 525XI	1	0	0	0	0	0	0	1
	BMW 530D	23	0	0	0	0	0	0	23
	BMW 530D XDRIVE	2	0	0	0	0	0	0	2



## VEHICULES A MOTEUR

3. IMMATRICULATIONS DES VEHICULES A MOTEUR NEUFS MIS EN CIRCULATION  
D'APRES LA MARQUE ET LE TYPE. 3 ME TRIMESTRE 2008

MARQUE	TYPE	voiture pour personne	autobus- autocar	véh. pour le transport de march.	tracteur	tracteur agricole	véhicule spécial	moto	Total
	BUELL XB12SS	0	0	0	0	0	0	7	7
	BUELL XB12STT	0	0	0	0	0	0	5	5
	BUELL XB12XT	0	0	0	0	0	0	4	4
	BUELL XB9SX	0	0	0	0	0	0	8	8
BUGATTI	BUGATTI VEYRON	1	0	0	0	0	0	0	1
BURSTNER	BURSTNER A630	1	0	0	0	0	0	0	1
	BURSTNER A648	2	0	0	0	0	0	0	2
	BURSTNER I640	1	0	0	0	0	0	0	1
	BURSTNER I675	5	0	0	0	0	0	0	5
	BURSTNER I684	5	0	0	0	0	0	0	5
	BURSTNER I695	1	0	0	0	0	0	0	1
	BURSTNER I725	4	0	0	0	0	0	0	4
	BURSTNER I821	3	0	0	0	0	0	0	3
	BURSTNER T570	2	0	0	0	0	0	0	2
	BURSTNER T580	2	0	0	0	0	0	0	2
	BURSTNER T610	1	0	0	0	0	0	0	1
	BURSTNER T615	2	0	0	0	0	0	0	2
	BURSTNER T620	3	0	0	0	0	0	0	3
	BURSTNER T635	2	0	0	0	0	0	0	2
	BURSTNER T640	1	0	0	0	0	0	0	1
	BURSTNER T660	6	0	0	0	0	0	0	6
	BURSTNER T664	13	0	0	0	0	0	0	13
	BURSTNER T674	6	0	0	0	0	0	0	6
	BURSTNER T725	2	0	0	0	0	0	0	2
BUYANG	BUYANG FA-D300	0	0	0	0	0	0	3	3
CADILLAC		1	0	0	0	0	0	0	1
	CADILLAC CADILLACBLS	40	0	0	0	0	0	0	40
	CADILLAC CTS	9	0	0	0	0	0	0	9
CAGIVA	CAGIVA RAPTOR 125	0	0	0	0	0	0	1	1
	CAGIVA RAPTOR 650IE	0	0	0	0	0	0	3	3
CAN-AM	CAN-AM CAN-AM	0	0	0	0	0	0	2	2
	CAN-AM CAN-AM ATV	0	0	0	0	0	0	10	10
CAPRON	CAPRON A63/A241	1	0	0	0	0	0	0	1
	CAPRON A69/A266/A366	1	0	0	0	0	0	0	1
	CAPRON T58/T135	1	0	0	0	0	0	0	1
	CAPRON T63 / T345	4	0	0	0	0	0	0	4
	CAPRON T65/T344	2	0	0	0	0	0	0	2
CARTER	CARTER INTERCEPTOR	0	0	0	0	0	0	9	9
CARTHAGO	CARTHAGO CHIC	1	0	0	0	0	0	0	1
	CARTHAGO CHIC I 44	1	0	0	0	0	0	0	1
	CARTHAGO CHIC I47	1	0	0	0	0	0	0	1
	CARTHAGO CHIC I51	3	0	0	0	0	0	0	3
	CARTHAGO M-LINER	1	0	0	0	0	0	0	1
	CARTHAGO OPUS	1	0	0	0	0	0	0	1
CARVER	CARVER ONE	0	0	0	0	0	0	1	1
CASE		0	0	0	0	0	9	0	9
CASE IH PJV75	CASE IH CVX195 4WDSA	0	0	0	0	8	0	0	8
	CASE IH JX1095 N 4WD	0	0	0	0	2	0	0	2
	CASE IH JX60-4WD	0	0	0	0	1	0	0	1
	CASE IH JX70-4WD	0	0	0	0	2	0	0	2
	CASE IH JX80-4WD	0	0	0	0	2	0	0	2
	CASE IH JX95-4WD	0	0	0	0	1	0	0	1
	CASE IH JXU105 4WD	0	0	0	0	2	0	0	2
	CASE IH JXU75 4WD	0	0	0	0	1	0	0	1
	CASE IH JXU85 4WD	0	0	0	0	1	0	0	1
	CASE IH JXU95 4WD	0	0	0	0	3	0	0	3
	CASE IH PUMA1804WDSA	0	0	0	0	2	0	0	2
	CASE IH PUMA1954WDSA	0	0	0	0	1	0	0	1
	CASE IH PUMA2104WDSA	0	0	0	0	1	0	0	1
	CASE IHPUMA 1654WDSA	0	0	0	0	1	0	0	1
	CASEIH CVX140 4WD	0	0	0	0	2	0	0	2
	CASEIH CVX150 4WD	0	0	0	0	3	0	0	3
	CASEIH CVX175 4WDSA	0	0	0	0	5	0	0	5
	CASEIH MAXXUM110 4WD	0	0	0	0	1	0	0	1
	CASEIH MAXXUM115 4WD	0	0	0	0	1	0	0	1
	CASEIH MAXXUM125 4WD	0	0	0	0	1	0	0	1
	CASEIH PUMA1404WDSA	0	0	0	0	1	0	0	1
	CASEIH PUMA1554WDSA	0	0	0	0	3	0	0	3
	CASEIHCS105 4WD	0	0	0	0	1	0	0	1
	CASEIHCX1604WD	0	0	0	0	2	0	0	2
	CASEIHMAGNUM2254WDSA	0	0	0	0	1	0	0	1

## VEHICULES A MOTEUR

3. IMMATRICULATIONS DES VEHICULES A MOTEUR NEUFS MIS EN CIRCULATION  
D'APRES LA MARQUE ET LE TYPE. 3 ME TRIMESTRE 2008

MARQUE	TYPE	voiture pour personne	autobus- autocar	véh. pour le transport de march.	tracteur	tracteur agricole	véhicule spécial	moto	Total
	CASEIHMAGNUM2504WDSA	0	0	0	0	3	0	0	3
	CASEIHMAGNUM2804WDSA	0	0	0	0	3	0	0	3
	CASEIHMAXXUM1254WDSA	0	0	0	0	1	0	0	1
	CASEIHMAXXUM1304WDSA	0	0	0	0	1	0	0	1
CATERHAM SUPER 7	CATERHAM SEVEN SV-R	1	0	0	0	0	0	0	1
	CATERHAM SEVEN SV	1	0	0	0	0	0	0	1
CATERPILLAR		0	0	0	0	0	14	0	14
CESAB		0	0	0	0	0	1	0	1
CF MOTO	CF MOTO CF500	0	0	0	0	0	0	8	8
	CF MOTO CF500A	0	0	0	0	0	0	8	8
	CF MOTO V3	0	0	0	0	0	0	1	1
CHALLENGER		0	0	0	0	0	1	0	1
	CHALLENGER EDEN	2	0	0	0	0	0	0	2
	CHALLENGER GENESIS	11	0	0	0	0	0	0	11
	CHALLENGER VANY SL	1	0	0	0	0	0	0	1
CHATEAU	CHATEAU H601	2	0	0	0	0	0	0	2
CHAUSSON	CHAUSSON ALLEGRO 94	4	0	0	0	0	0	0	4
	CHAUSSON ALLEGRO 97	1	0	0	0	0	0	0	1
	CHAUSSON FLASH	16	0	0	0	0	0	0	16
	CHAUSSON FLASH 07M07	1	0	0	0	0	0	0	1
	CHAUSSON FLASH 10M07	1	0	0	0	0	0	0	1
	CHAUSSON TWIST 2	1	0	0	0	0	0	0	1
	CHAUSSON WELCOME	4	0	0	0	0	0	0	4
	CHAUSSON WELCOME 75	1	0	0	0	0	0	0	1
CHEVROLET	CHEVROLET . CAPTIVA	343	0	0	0	0	0	0	343
	CHEVROLET . EPICA	26	0	0	0	0	0	0	26
	CHEVROLET AVEO	235	0	0	0	0	0	0	235
	CHEVROLET CAPTIVA	0	0	2	0	0	0	0	2
	CHEVROLET CORVETTE	4	0	0	0	0	0	0	4
	CHEVROLET HHR AT	4	0	0	0	0	0	0	4
	CHEVROLET HHR AT T	2	0	0	0	0	0	0	2
	CHEVROLET HHR MT T	3	0	0	0	0	0	0	3
	CHEVROLET.AVEO	28	0	0	0	0	0	0	28
	CHEVROLET.KALOS	45	0	0	0	0	0	0	45
	CHEVROLET.LACETTI	21	0	0	0	0	0	0	21
	CHEVROLET.MATIZ	346	0	0	0	0	0	0	346
	CHEVROLET.NUBIRA	69	0	0	0	0	0	0	69
	CHEVROLET.TACUMA	17	0	0	0	0	0	0	17
CHRYSLER	CHRYSLER 300C	29	0	1	0	0	0	0	30
	CHRYSLER GD VOYAGER	129	0	7	0	0	0	0	136
	CHRYSLER PT CRUISER	18	0	0	0	0	0	0	18
	CHRYSLER SEBRING	76	0	0	0	0	0	0	76
	CHRYSLER VOYAGER	1	0	0	0	0	0	0	1
	CHRYSLER VOYAGER RG	1	0	0	0	0	0	0	1
	CHRYSLERGRANDVOYAGER	1	0	0	0	0	0	0	1
CI	CI KYROS 2	1	0	0	0	0	0	0	1
CITROEN	CITROEN	0	0	5	0	0	0	0	5
	CITROEN BERLINGO	1352	0	1051	0	0	0	0	2403
	CITROEN C-CROSSER	204	0	2	0	0	0	0	206
	CITROEN C1	651	0	0	0	0	0	0	651
	CITROEN C2	736	0	0	0	0	0	0	736
	CITROEN C3	1369	0	4	0	0	0	0	1373
	CITROEN C3 PLURIEL	180	0	0	0	0	0	0	180
	CITROEN C4	682	0	5	0	0	0	0	687
	CITROEN C4 PICASSO	1862	0	1	0	0	0	0	1863
	CITROEN C5	1016	0	0	0	0	0	0	1016
	CITROEN C6	35	0	0	0	0	0	0	35
	CITROEN C8	283	0	0	0	0	0	0	283
	CITROEN JUMPER	70	0	735	0	0	0	0	805
	CITROEN JUMPY	75	0	375	0	0	0	0	450
	CITROEN NEMO	258	0	345	0	0	0	0	603
	CITROEN XSARAPICASSO	640	0	0	0	0	0	0	640
CLAAS		0	0	0	0	0	35	0	35
	CLAAS 7030	0	0	0	0	1	0	0	1
	CLAAS ARION 610C	0	0	0	0	3	0	0	3
	CLAAS ARION 620	0	0	0	0	2	0	0	2
	CLAAS ARION 620C	0	0	0	0	3	0	0	3
	CLAAS ARION 630	0	0	0	0	1	0	0	1
	CLAAS ARION 630C	0	0	0	0	2	0	0	2
	CLAAS ARION 640	0	0	0	0	11	0	0	11
	CLAAS AXION 810	0	0	0	0	4	0	0	4

## VEHICULES A MOTEUR

3. IMMATRICULATIONS DES VEHICULES A MOTEUR NEUFS MIS EN CIRCULATION  
D'APRES LA MARQUE ET LE TYPE. 3 ME TRIMESTRE 2008

MARQUE	TYPE	voiture pour personne	autobus- autocar	véh. pour le transport de march.	tracteur	tracteur agricole	véhicule spécial	moto	Total
	CLAAS AXION 850	0	0	0	0	2	0	0	2
	CLAAS CELTIS 426	0	0	0	0	1	0	0	1
	CLAAS CELTIS 456	0	0	0	0	1	0	0	1
	CLAAS NECTIS227F4RM	0	0	0	0	1	0	0	1
	CLAASNECTIS237VE4RM	0	0	0	0	1	0	0	1
CLUB CAR		0	0	0	0	0	46	0	46
CONCORDE	CONCORDE CHARISMA	1	0	0	0	0	0	0	1
	CONCORDE CREDO	1	0	0	0	0	0	0	1
COXX	COXX R4.2-35	0	0	1	0	0	0	0	1
	COXX R6.2-60	0	0	4	0	0	0	0	4
CPI	CPI ARAGON 125	0	0	0	0	0	0	7	7
	CPI FA250	0	0	0	0	0	0	6	6
	CPI OLIVER 125	0	0	0	0	0	0	1	1
	CPI OLIVER CITY 125	0	0	0	0	0	0	1	1
CUB CADET		0	0	0	0	1	0	0	1
DACIA	DACIA LOGAN	445	0	5	0	0	0	0	450
	DACIA SANDERO	162	0	0	0	0	0	0	162
DAEDONG	DAEDONG CK20	0	0	0	0	1	0	0	1
	DAEDONG CK35	0	0	0	0	1	0	0	1
	DAEDONG DK551C	0	0	0	0	1	0	0	1
	DAEDONG EX35	0	0	0	0	1	0	0	1
	DAEDONG EX35H	0	0	0	0	1	0	0	1
	DAEDONG EX50H	0	0	0	0	1	0	0	1
DAELIM	DAELIM SQ125	0	0	0	0	0	0	4	4
	DAELIM VJF125	0	0	0	0	0	0	2	2
DAEWOO		0	0	0	0	0	5	0	5
DAF	DAF FA-CF65	0	0	17	0	0	0	0	17
	DAF FA-LF45	0	0	31	0	0	0	0	31
	DAF FA-LF55	0	0	25	1	0	0	0	26
	DAF FA CF75	0	0	24	0	0	0	0	24
	DAF FA CF85	0	0	5	0	0	0	0	5
	DAF FAD-XF105	0	0	1	0	0	0	0	1
	DAF FAD CF85	0	0	13	0	0	1	0	14
	DAF FAG CF75	0	0	14	0	0	0	0	14
	DAF FAG CF85	0	0	1	0	0	0	0	1
	DAF FAN CF75	0	0	11	0	0	0	0	11
	DAF FAN CF85	0	0	9	0	0	0	0	9
	DAF FAR CF75	0	0	1	0	0	0	0	1
	DAF FAR CF85	0	0	4	0	0	0	0	4
	DAF FARXF105	0	0	6	0	0	0	0	6
	DAF FAS CF75	0	0	3	0	0	0	0	3
	DAF FAS CF85	0	0	2	0	0	0	0	2
	DAF FASXF105	0	0	1	0	0	0	0	1
	DAF FAT CF75	0	0	1	0	0	0	0	1
	DAF FAT CF85	0	0	21	0	0	0	0	21
	DAF FAT XF47	0	0	1	0	0	0	0	1
	DAF FAX CF 85	0	0	1	0	0	0	0	1
	DAF FAXF105	0	0	2	0	0	0	0	2
	DAF FT CF75	0	0	0	7	0	0	0	7
	DAF FT CF85	0	0	0	41	0	0	0	41
	DAF FTG CF85	0	0	0	2	0	0	0	2
	DAF FTGXF105	0	0	0	1	0	0	0	1
	DAF FTPCF85	0	0	0	1	0	0	0	1
	DAF FTPXF105	0	0	0	11	0	0	0	11
	DAF FTT CF85	0	0	0	1	0	0	0	1
	DAF FTT XF47	0	0	0	1	0	0	0	1
	DAF FTXF 105	0	0	0	311	0	0	0	311
DAIHATSU	DAIHATSU COPEN	3	0	0	0	0	0	0	3
	DAIHATSU CUORE	86	0	0	0	0	0	0	86
	DAIHATSU MATERIA	20	0	0	0	0	0	0	20
	DAIHATSU SIRION	42	0	0	0	0	0	0	42
	DAIHATSU TERIOS	31	0	0	0	0	0	0	31
	DAIHATSU TREVIS	4	0	0	0	0	0	0	4
DAMCON		0	0	0	0	0	1	0	1
DANGEL	DANGEL PARTNER	1	0	0	0	0	0	0	1
NISSAN	NISSAN	0	0	0	0	0	1	0	1
	NISSAN 350Z	5	0	0	0	0	0	0	5
	NISSAN ATLEON	0	0	47	0	0	0	0	47
	NISSAN CABSTAR	0	0	94	0	0	0	0	94
	NISSAN INTERSTAR	0	0	38	0	0	0	0	38
	NISSAN KUBISTAR	0	0	19	0	0	0	0	19

## VEHICULES A MOTEUR

3. IMMATRICULATIONS DES VEHICULES A MOTEUR NEUFS MIS EN CIRCULATION  
D'APRES LA MARQUE ET LE TYPE. 3 ME TRIMESTRE 2008

MARQUE	TYPE	voiture pour personne	autobus- autocar	véh. pour le transport de march.	tracteur	tracteur agricole	véhicule spécial	moto	Total
	NISSAN MICRA	368	0	1	0	0	0	0	369
	NISSAN MURANO	3	0	1	0	0	0	0	4
	NISSAN NAVARA	0	0	273	0	0	0	0	273
	NISSAN NOTE	366	0	5	0	0	0	0	371
	NISSAN PATHFINDER	23	0	3	0	0	0	0	26
	NISSAN PATROL	4	0	4	0	0	0	0	8
	NISSAN PRIMASTAR	3	0	39	0	0	0	0	42
	NISSAN QASHQAI	1364	0	3	0	0	0	0	1367
	NISSAN QASHQAI+2	3	0	0	0	0	0	0	3
	NISSAN X-TRAIL	104	0	5	0	0	0	0	109
DAZON	DAZON BUGGY	0	0	0	0	0	0	2	2
	DAZON BUGGY 1100	0	0	0	0	0	0	2	2
DELVANO		0	0	0	0	0	3	0	3
DEMAG	DEMAG AC50-1	0	0	0	0	0	1	0	1
	DEMAG AC500-2	0	0	0	0	0	1	0	1
DERBI	DERBI MULHACEN 125	0	0	0	0	0	0	5	5
	DERBI MULHACEN 659	0	0	0	0	0	0	4	4
	DERBI SENDA SM 125	0	0	0	0	0	0	2	2
	DERBI TERRA 125	0	0	0	0	0	0	2	2
DERCKS WIJCHEM	AVR	0	0	0	0	0	10	0	10
	SMV	0	0	0	0	0	1	0	1
	SVETRUCK	0	0	0	0	0	9	0	9
	WEIDEMANN	0	0	0	0	0	23	0	23
	WIRTGEN	0	0	0	0	0	2	0	2
DETHLEFFS	DETHLEFFS GLOBESCOUT	1	0	0	0	0	0	0	1
	DETHLEFFS GLOBEVAN	3	0	0	0	0	0	0	3
	DETHLEFFS H6945	1	0	0	0	0	0	0	1
	DETHLEFFS POSSL	1	0	0	0	0	0	0	1
	DETHLEFFS RT6844	1	0	0	0	0	0	0	1
	DETHLEFFS SUMMER	2	0	0	0	0	0	0	2
	DETHLEFFS T6501B	1	0	0	0	0	0	0	1
	DETHLEFFS T6571	1	0	0	0	0	0	0	1
DEUTZ	DEUTZ AGROCOMPAC70F3	0	0	0	0	1	0	0	1
	DEUTZ AGROKID 230	0	0	0	0	11	0	0	11
DEUTZ FAHR		0	0	0	0	7	1	0	8
	DEUTZ-F.AGROTRONM600	0	0	0	0	2	0	0	2
	DEUTZ-F.AGROTRONM620	0	0	0	0	7	0	0	7
	DEUTZ F.AGROVEC.30.7	0	0	0	0	1	0	0	1
	DEUTZ FAHR AT120.6	0	0	0	0	3	0	0	3
	DEUTZ FAHR AT150.6	0	0	0	0	2	0	0	2
	DEUTZ FAHR K90	0	0	0	0	1	0	0	1
	DEUTZ FAHR M640	0	0	0	0	6	0	0	6
	DEUTZ FAHR M650	0	0	0	0	4	0	0	4
	DEUTZ FAHR TT3	0	0	0	0	3	0	0	3
	DEUTZFAHR AGROFARM85	0	0	0	0	3	0	0	3
	DEUTZFAHR AGROPLUS87	0	0	0	0	1	0	0	1
	DEUTZFAHRAGROFARM100	0	0	0	0	1	0	0	1
DEWULF		0	0	0	0	0	13	0	13
DFLONG	DFLONG DFL125T-8	0	0	0	0	0	0	2	2
DIECI		0	0	0	0	0	1	0	1
	DIECI 28.7T AGRI	0	0	0	0	1	0	0	1
DINLI	DINLI 604-150	0	0	0	0	0	0	1	1
	DINLI DMX270	0	0	0	0	0	0	3	3
	DINLI DMX450	0	0	0	0	0	0	1	1
	DINLI HELIX-100	0	0	0	0	0	0	5	5
	DINLI MASAI L 100	0	0	0	0	0	0	1	1
	DINLI T-REX 100	0	0	0	0	0	0	5	5
	DINLI T-REX 150	0	0	0	0	0	0	1	1
DIVINE	DIVINE STAR&MOONKART	0	0	0	0	0	0	1	1
DODGE		2	0	0	0	0	0	0	2
	DODGE AVENGER	30	0	0	0	0	0	0	30
	DODGE CALIBER	77	0	1	0	0	0	0	78
	DODGE CARAVAN	1	0	0	0	0	0	0	1
	DODGE GRAND CARAVAN	3	0	0	0	0	0	0	3
	DODGE JOURNEY	83	0	0	0	0	0	0	83
	DODGE NITRO	25	0	7	0	0	0	0	32
	DODGE RAM 1500	0	0	1	0	0	0	0	1
	DODGE VIPER	1	0	0	0	0	0	0	1
DONGFANG	DONGFANG DF650ATV-B	0	0	0	0	0	0	1	1
	DONGFANG GO-KART	0	0	0	0	0	0	9	9
DOOSAN		0	0	0	0	0	11	0	11

## VEHICULES A MOTEUR

3. IMMATRICULATIONS DES VEHICULES A MOTEUR NEUFS MIS EN CIRCULATION  
D'APRES LA MARQUE ET LE TYPE. 3 ME TRIMESTRE 2008

MARQUE	TYPE	voiture pour personne	autobus- autocar	véh. pour le transport de march.	tracteur	tracteur agricole	véhicule spécial	moto	Total
DOOSAN DAEWOO		0	0	0	0	0	2	0	2
DRESEL	DRESEL YFM700R	0	0	0	0	0	0	3	3
DUCATI	DUCATI 1098 100CV	0	0	0	0	0	0	16	16
	DUCATI 1098R MONO100	0	0	0	0	0	0	4	4
	DUCATI 1098S 100CV	0	0	0	0	0	0	3	3
	DUCATI 749S	0	0	0	0	0	0	1	1
	DUCATI 848 100CV	0	0	0	0	0	0	22	22
	DUCATI 999R	0	0	0	0	0	0	1	1
	DUCATI DESMOSEDICIRR	0	0	0	0	0	0	5	5
	DUCATI GT1000	0	0	0	0	0	0	1	1
	DUCATI HYPERMOT 1100	0	0	0	0	0	0	6	6
	DUCATI HYPERMOT1100S	0	0	0	0	0	0	10	10
	DUCATI M695	0	0	0	0	0	0	3	3
	DUCATI M696	0	0	0	0	0	0	2	2
	DUCATI MONSTER 696	0	0	0	0	0	0	115	115
	DUCATI MULTISTRADA	0	0	0	0	0	0	7	7
	DUCATI S2R 1000	0	0	0	0	0	0	6	6
	DUCATI S4R	0	0	0	0	0	0	3	3
	DUCATI S4R 100CV	0	0	0	0	0	0	5	5
	DUCATI S4RS 100CV	0	0	0	0	0	0	5	5
	DUCATI SPORT 1000	0	0	0	0	0	0	10	10
E-TON	E-TON YUKON ST	0	0	0	0	0	0	1	1
EAGLE COACH	EAGLE COACH HEARSE	7	0	0	0	0	0	0	7
	EAGLE COACH LHS	1	0	0	0	0	0	0	1
	EAGLE COACH T&C	2	0	0	0	0	0	0	2
EAGLEMOTORSPORTS	EAGLEMOTORSPORTS ATV	0	0	0	0	0	0	5	5
EASY TRIKE	EASY TRIKE TAIFUN	0	0	0	0	0	0	1	1
EFFEDI	EFFEDI FD29D	0	0	1	0	0	0	0	1
EGHOLM		0	0	0	0	0	4	0	4
ELNAGH	ELNAGH M200	4	0	0	0	0	0	0	4
	ELNAGH P200	5	0	0	0	0	0	0	5
ETESIA		0	0	0	0	0	1	0	1
EURAMOBIL	EURAMOBIL A600EB	1	0	0	0	0	0	0	1
	EURAMOBIL A635LS	1	0	0	0	0	0	0	1
	EURAMOBIL A820EB-3	2	0	0	0	0	0	0	2
	EURAMOBIL PA660HB	1	0	0	0	0	0	0	1
	EURAMOBIL PA685VB	1	0	0	0	0	0	0	1
	EURAMOBIL PT672SB	2	0	0	0	0	0	0	2
	EURAMOBIL QUIXTA 580	1	0	0	0	0	0	0	1
	EURAMOBIL T670SB	1	0	0	0	0	0	0	1
	EURAMOBIL TT700EB	2	0	0	0	0	0	0	2
EUROCOMACH		0	0	0	0	0	2	0	2
EVOBUS MERCEDES	EVOBUS MB CITARO	0	2	0	0	0	0	0	2
	EVOBUS MB CITARO G	0	7	0	0	0	0	0	7
	EVOBUS MB CITARO LE	0	9	0	0	0	0	0	9
	EVOBUS MB TOURISMO	0	2	0	0	0	0	0	2
FARESIN		0	0	0	0	0	1	0	1
FAUN	FAUN ATF40G-2	0	0	0	0	0	1	0	1
	FAUN ATF60.3	0	0	0	0	0	1	0	1
FEDERAL	FEDERAL CHH	1	0	0	0	0	0	0	1
	FEDERAL CHR	2	0	0	0	0	0	0	2
	FEDERAL LHS	1	0	0	0	0	0	0	1
FENDT		0	0	0	0	1	0	0	1
	FENDT 310	0	0	0	0	1	0	0	1
	FENDT 312	0	0	0	0	3	0	0	3
	FENDT 411VARIO	0	0	0	0	2	0	0	2
	FENDT 412VARIO	0	0	0	0	3	0	0	3
	FENDT 415VARIO	0	0	0	0	6	0	0	6
	FENDT 712VARIO	0	0	0	0	1	0	0	1
	FENDT 714VARIO	0	0	0	0	4	0	0	4
	FENDT 716 VARIO	0	0	0	0	4	0	0	4
	FENDT 818VARIO	0	0	0	0	2	0	0	2
	FENDT 820VARIO	0	0	0	0	27	0	0	27
	FENDT 924VARIO	0	0	0	0	2	0	0	2
	FENDT 927VARIO	0	0	0	0	1	0	0	1
	FENDT 930VARIO	0	0	0	0	1	0	0	1
	FENDT 933VARIO	0	0	0	0	1	0	0	1
	FENDT 936VARIO	0	0	0	0	3	0	0	3
	FENDT FARMER 207V	0	0	0	0	2	0	0	2
	FENDT FARMER 208V	0	0	0	0	3	0	0	3
	FENDT FARMER 209P	0	0	0	0	1	0	0	1

## VEHICULES A MOTEUR

3. IMMATRICULATIONS DES VEHICULES A MOTEUR NEUFS MIS EN CIRCULATION  
D'APRES LA MARQUE ET LE TYPE. 3 ME TRIMESTRE 2008

MARQUE	TYPE	voiture pour personne	autobus- autocar	véh. pour le transport de march.	tracteur	tracteur agricole	véhicule spécial	moto	Total
	FENDT FARMER412VARIO	0	0	0	0	1	0	0	1
	FENDT FAVORIT 930V	0	0	0	0	1	0	0	1
	FENDT K400	2	0	0	0	0	0	0	2
	FENDT K500	2	0	0	0	0	0	0	2
	FENDT T580	1	0	0	0	0	0	0	1
	FENDT T590	1	0	0	0	0	0	0	1
FENG SHOU	FENG SHOU FS254II	0	0	0	0	1	0	0	1
FERMEC		0	0	0	0	0	5	0	5
FERRARI	FERRARI 430	10	0	0	0	0	0	0	10
	FERRARI 599	2	0	0	0	0	0	0	2
FIAT	FIAT 500	790	0	0	0	0	0	0	790
	FIAT BRAVO	506	0	0	0	0	0	0	506
	FIAT CROMA	91	0	0	0	0	0	0	91
	FIAT DOBLO	206	0	2	0	0	0	0	208
	FIAT DOBLO CARGO	0	0	319	0	0	0	0	319
	FIAT DUCATO	15	0	496	0	0	0	0	511
	FIAT FIORINO	28	0	103	0	0	0	0	131
	FIAT MULTIPLA	4	0	0	0	0	0	0	4
	FIAT PANDA	515	0	0	0	0	0	0	515
	FIAT PANDA VAN	0	0	1	0	0	0	0	1
	FIAT PUNTO	1005	0	0	0	0	0	0	1005
	FIAT PUNTO ABARTH	2	0	0	0	0	0	0	2
	FIAT PUNTO VAN	0	0	3	0	0	0	0	3
	FIAT SCUDO	56	0	225	0	0	0	0	281
	FIAT SEDICI	52	0	0	0	0	0	0	52
	FIAT SEICENTO	31	0	0	0	0	0	0	31
	FIAT STILO SW	1	0	0	0	0	0	0	1
	FIAT STRADA	0	0	11	0	0	0	0	11
	FIAT ULYSSE	3	0	0	0	0	0	0	3
FLEURETTE	FLEURETTE F72LB	1	0	0	0	0	0	0	1
	FLEURETTE F73LD	1	0	0	0	0	0	0	1
	FLEURETTE F73LM	1	0	0	0	0	0	0	1
FORD	FORD	1	0	0	0	0	0	0	1
	FORD C-MAX	5	0	0	0	0	0	0	5
	FORD CONNECT	0	0	141	0	0	0	0	141
	FORD FIESTA	1475	0	12	0	0	0	0	1487
	FORD FIESTA SPORT	0	0	30	0	0	0	0	30
	FORD FOCUS	1834	0	7	0	0	0	0	1841
	FORD FOCUS C-MAX	682	0	4	0	0	0	0	686
	FORD FOCUS CC	85	0	0	0	0	0	0	85
	FORD FUSION	301	0	0	0	0	0	0	301
	FORD GALAXY	504	0	1	0	0	0	0	505
	FORD KA	518	0	0	0	0	0	0	518
	FORD KUGA	417	0	2	0	0	0	0	419
	FORD MONDEO	1320	0	2	0	0	0	0	1322
	FORD MUSTANG	1	0	0	0	0	0	0	1
	FORD MUSTANG SHELBY	1	0	0	0	0	0	0	1
	FORD NUGGET EUROLINE	2	0	0	0	0	0	0	2
	FORD RANGER	0	0	19	0	0	0	0	19
	FORD S-MAX	968	0	1	0	0	0	0	969
	FORD TOURNEO CONNECT	58	0	0	0	0	0	0	58
	FORD TRANSIT	1	2	735	0	0	0	0	738
	FORD TRANSIT/TOURNEO	78	0	0	0	0	0	0	78
FOSTI	FOSTI FT125T-F	0	0	0	0	0	0	4	4
FRANKIA	FRANKIA A 740 BD	1	0	0	0	0	0	0	1
	FRANKIA I 6800 BD	1	0	0	0	0	0	0	1
	FRANKIA I840GD	1	0	0	0	0	0	0	1
	FRANKIA T 6800 BD	1	0	0	0	0	0	0	1
GAS GAS	GAS GAS ENDURO	0	0	0	0	0	0	2	2
	GAS GAS ENDURO 250	0	0	0	0	0	0	1	1
	GAS GAS TRIAL	0	0	0	0	0	0	3	3
GEHL		0	0	0	0	0	2	0	2
GENIE		0	0	0	0	0	8	0	8
GIANNI FERRARI		0	0	0	0	0	2	0	2
GIANT		0	0	0	0	0	2	0	2
GIANTCO	GIANTCO FVISION	0	0	0	0	0	0	7	7
GILERA	GILERA FUOCO 500	0	0	0	0	0	0	16	16
	GILERA GP800	0	0	0	0	0	0	12	12
GIOTTILINE	GIOTTILINE GRAALW800	1	0	0	0	0	0	0	1
	GIOTTILINE GRAALY400	1	0	0	0	0	0	0	1
	GIOTTILINE THERRY	11	0	0	0	0	0	0	11



## VEHICULES A MOTEUR

3. IMMATRICULATIONS DES VEHICULES A MOTEUR NEUFS MIS EN CIRCULATION  
D'APRES LA MARQUE ET LE TYPE. 3 ME TRIMESTRE 2008

MARQUE	TYPE	voiture pour personne	autobus- autocar	véh. pour le transport de march.	tracteur	tracteur agricole	véhicule spécial	moto	Total
GOES	GOES CF500A	0	0	0	0	0	0	39	39
	GOES TE450	0	0	0	0	0	0	4	4
GOLDONI MAXTER W60SN	GOLDONI	0	0	0	0	1	0	0	1
GOPO		0	0	0	0	2	0	0	2
GOTTWALD		0	0	0	0	0	1	0	1
GOUPIL	GOUPIL G3	0	0	3	0	0	0	0	3
GOWINN	GOWINN GT125	0	0	0	0	0	0	2	2
GRILLO		0	0	0	0	0	5	0	5
GRIMME		0	0	0	0	0	8	0	8
GROVE GMK4075	GROVE	0	0	0	0	0	7	0	7
	GROVE GMK2035E	0	0	0	0	0	1	0	1
	GROVE GMK4075	0	0	0	0	0	1	0	1
	GROVE GMK5095	0	0	0	0	0	1	0	1
	GROVE GMK5130-2	0	0	0	0	0	1	0	1
GSMOON	GSMOON ATV	0	0	0	0	0	0	1	1
	GSMOON KART	0	0	0	0	0	0	5	5
GUOBEN	GUOBEN GB125T-13	0	0	0	0	0	0	1	1
GUZZI	GUZZI 1200 SPORT	0	0	0	0	0	0	3	3
	GUZZI BREVA 1200 ABS	0	0	0	0	0	0	2	2
	GUZZI BREVA 750 I.E.	0	0	0	0	0	0	2	2
	GUZZI BREVA 850	0	0	0	0	0	0	1	1
	GUZZI CALIFORNIA	0	0	0	0	0	0	3	3
	GUZZI GRISO	0	0	0	0	0	0	1	1
	GUZZI GRISO 1200	0	0	0	0	0	0	2	2
	GUZZI GRISO 850	0	0	0	0	0	0	1	1
	GUZZI NORGE 1200	0	0	0	0	0	0	2	2
	GUZZI STELVIO	0	0	0	0	0	0	4	4
	GUZZI V7 CLASSIC	0	0	0	0	0	0	11	11
HAKO		0	0	0	0	0	5	0	5
HANGLONG	HANGLONG HL125T-13	0	0	0	0	0	0	1	1
HANSA		0	0	0	0	0	1	0	1
HARLEY DAVIDSON	HARLEY D FLHRSE4	0	0	0	0	0	0	3	3
	HARLEY D FLHTCUSE3	0	0	0	0	0	0	2	2
	HARLEY D FLSTSB	0	0	0	0	0	0	7	7
	HARLEY D FLSTSC	0	0	0	0	0	0	1	1
	HARLEY D FXSTSSE	0	0	0	0	0	0	1	1
	HARLEY D FXSTSSE2	0	0	0	0	0	0	1	1
	HARLEY D VRSCAW	0	0	0	0	0	0	1	1
	HARLEY D VRSCDXA	0	0	0	0	0	0	4	4
	HARLEY D XL1200C	0	0	0	0	0	0	9	9
	HARLEY D XL1200L	0	0	0	0	0	0	3	3
	HARLEY D XL1200N	0	0	0	0	0	0	21	21
	HARLEY D XL1200R	0	0	0	0	0	0	1	1
	HARLEY D XL883C	0	0	0	0	0	0	2	2
	HARLEY D XL883L	0	0	0	0	0	0	4	4
	HARLEY DAVIDSON FLHR	0	0	0	0	0	0	2	2
	HARLEY DAVIDSON FLHT	0	0	0	0	0	0	5	5
	HARLEY DAVIDSON FLHX	0	0	0	0	0	0	5	5
	HARLEY DAVIDSON FLST	0	0	0	0	0	0	4	4
	HARLEY DAVIDSON FXCW	0	0	0	0	0	0	1	1
	HARLEY DAVIDSON FXDC	0	0	0	0	0	0	10	10
	HARLEY DAVIDSON FXDF	0	0	0	0	0	0	19	19
	HARLEY DAVIDSON FXDL	0	0	0	0	0	0	1	1
	HARLEY DAVIDSON FXST	0	0	0	0	0	0	2	2
	HARLEY DAVIDSONFLHRC	0	0	0	0	0	0	17	17
	HARLEY DAVIDSONFLSTC	0	0	0	0	0	0	9	9
	HARLEY DAVIDSONFLSTF	0	0	0	0	0	0	13	13
	HARLEY DAVIDSONFLSTN	0	0	0	0	0	0	7	7
	HARLEY DAVIDSONFXCWC	0	0	0	0	0	0	11	11
	HARLEY DAVIDSONFXSTB	0	0	0	0	0	0	7	7
	HARLEY DAVIDSONVRSCA	0	0	0	0	0	0	1	1
	HARLEY DAVIDSONVRSCX	0	0	0	0	0	0	1	1
	HARLEY DAVIDSONXL883	0	0	0	0	0	0	11	11
	HARLEYDAVIDSON FXDB	0	0	0	0	0	0	16	16
	HARLEYDAVIDSON FXSTC	0	0	0	0	0	0	6	6
	HARLEYDAVIDSONFLHTCU	0	0	0	0	0	0	4	4
	HARLEYDAVIDSONVRSCAW	0	0	0	0	0	0	6	6
	HARLEYDAVIDSONVRSCDX	0	0	0	0	0	0	6	6
	HARLEYDAVIDSONXL883R	0	0	0	0	0	0	2	2
	HARLEYDAVIDSONXR1200	0	0	0	0	0	0	28	28
HELI		0	0	0	0	0	2	0	2

## VEHICULES A MOTEUR

3. IMMATRICULATIONS DES VEHICULES A MOTEUR NEUFS MIS EN CIRCULATION  
D'APRES LA MARQUE ET LE TYPE. 3 ME TRIMESTRE 2008

MARQUE	TYPE	voiture pour personne	autobus- autocar	véh. pour le transport de march.	tracteur	tracteur agricole	véhicule spécial	moto	Total
HENKEL	PEUGEOT.SATELIS 500	0	0	0	0	0	0	3	3
HER CHEE	HERCHEE ATV300S	0	0	0	0	0	0	1	1
	HERCHEE ATV300U	0	0	0	0	0	0	1	1
HI-BIRD	HI-BIRD QH200ST-V	0	0	0	0	0	0	1	1
HITACHI		0	0	0	0	0	17	0	17
HM	HM F250	0	0	0	0	0	0	2	2
	HM F450	0	0	0	0	0	0	3	3
HOBBY	HOBBY D 615 AK GFLC	1	0	0	0	0	0	0	1
	HOBBY D 650 FLC	3	0	0	0	0	0	0	3
	HOBBY I 770 AK GEMC	1	0	0	0	0	0	0	1
	HOBBY I725 AK GFMC	1	0	0	0	0	0	0	1
	HOBBY T 600 GFLC	1	0	0	0	0	0	0	1
	HOBBY T500GFSC	5	0	0	0	0	0	0	5
	HOBBY T555 AK FS	1	0	0	0	0	0	0	1
	HOBBY T650AK FLC	1	0	0	0	0	0	0	1
HOLDER	HOLDER C-TRAC1.XX	0	0	0	0	1	0	0	1
HONDA	HONDA ACCORD	61	0	0	0	0	0	0	61
	HONDA ACCORD SEDAN	6	0	0	0	0	0	0	6
	HONDA ACCORD TOURER	31	0	0	0	0	0	0	31
	HONDA ANF125	0	0	0	0	0	0	4	4
	HONDA CB1000R	0	0	0	0	0	0	43	43
	HONDA CB1000RA	0	0	0	0	0	0	71	71
	HONDA CB1300A	0	0	0	0	0	0	2	2
	HONDA CB1300SA	0	0	0	0	0	0	3	3
	HONDA CB600F	0	0	0	0	0	0	31	31
	HONDA CB600FA	0	0	0	0	0	0	23	23
	HONDA CBF1000	0	0	0	0	0	0	4	4
	HONDA CBF1000A	0	0	0	0	0	0	37	37
	HONDA CBF600NA	0	0	0	0	0	0	19	19
	HONDA CBF600SA	0	0	0	0	0	0	28	28
	HONDA CBR1000RR	0	0	0	0	0	0	31	31
	HONDA CBR125R	0	0	0	0	0	0	92	92
	HONDA CBR600RR	0	0	0	0	0	0	31	31
	HONDA CIVIC 3 DR	59	0	0	0	0	0	0	59
	HONDA CIVIC 4DR HYBR	32	0	0	0	0	0	0	32
	HONDA CIVIC 5DR	240	0	0	0	0	0	0	240
	HONDA CR-V	1	0	0	0	0	0	0	1
	HONDA FES125	0	0	0	0	0	0	82	82
	HONDA FJS400D	0	0	0	0	0	0	37	37
	HONDA FJS600A	0	0	0	0	0	0	11	11
	HONDA FR-V	64	0	0	0	0	0	0	64
	HONDA GL1800	0	0	0	0	0	0	16	16
	HONDA GL1800A	0	0	0	0	0	0	3	3
	HONDA HONDA CR-V	135	0	0	0	0	0	0	135
	HONDA HONDA S2000	2	0	0	0	0	0	0	2
	HONDA JAZZ	234	0	0	0	0	0	0	234
	HONDA NHX110	0	0	0	0	0	0	26	26
	HONDA NHX110WH	0	0	0	0	0	0	42	42
	HONDA NSA700A	0	0	0	0	0	0	15	15
	HONDA NSS250A	0	0	0	0	0	0	22	22
	HONDA NSS250S	0	0	0	0	0	0	17	17
	HONDA NT700VA	0	0	0	0	0	0	78	78
	HONDA PES125	0	0	0	0	0	0	34	34
	HONDA RUNE	0	0	0	0	0	0	1	1
	HONDA SC47E	0	0	0	0	0	0	1	1
	HONDA SC59	0	0	0	0	0	0	5	5
	HONDA SH125	0	0	0	0	0	0	50	50
	HONDA SH300	0	0	0	0	0	0	6	6
	HONDA SH300A	0	0	0	0	0	0	31	31
	HONDA ST1300A	0	0	0	0	0	0	41	41
	HONDA VFR800	0	0	0	0	0	0	2	2
	HONDA VFR800A	0	0	0	0	0	0	5	5
	HONDA VT750C	0	0	0	0	0	0	23	23
	HONDA VT750C2	0	0	0	0	0	0	13	13
	HONDA XL1000V	0	0	0	0	0	0	3	3
	HONDA XL1000VA	0	0	0	0	0	0	26	26
	HONDA XL125V	0	0	0	0	0	0	29	29
	HONDA XL700V	0	0	0	0	0	0	8	8
	HONDA XL700VA	0	0	0	0	0	0	41	41
	HONDA XR125L	0	0	0	0	0	0	1	1
HSM		0	0	0	0	0	1	0	1

## VEHICULES A MOTEUR

3. IMMATRICULATIONS DES VEHICULES A MOTEUR NEUFS MIS EN CIRCULATION  
D'APRES LA MARQUE ET LE TYPE. 3 ME TRIMESTRE 2008

MARQUE	TYPE	voiture pour personne	autobus- autocar	véh. pour le transport de march.	tracteur	tracteur agricole	véhicule spécial	moto	Total
HSUN	HSUN HS200S	0	0	0	0	0	0	1	1
	HSUN HS350ATV-2	0	0	0	0	0	0	10	10
HUAJUE	HUAJUE XK250	0	0	0	0	0	0	1	1
HUAWIN	HUAWIN SHB127-23A	0	0	0	0	0	0	1	1
HUMMER	HUMMER H2 SUT	0	0	1	0	0	0	0	1
	HUMMER H2 SUV	1	0	0	0	0	0	0	1
	HUMMER H3	2	0	0	0	0	0	0	2
HUSABERG	HUSABERG 450FE	0	0	0	0	0	0	1	1
	HUSABERG 550FE	0	0	0	0	0	0	1	1
HUSQVARNA	HUSQVARNA SM125	0	0	0	0	0	0	3	3
	HUSQVARNA SM510	0	0	0	0	0	0	2	2
	HUSQVARNA SM610	0	0	0	0	0	0	3	3
	HUSQVARNA SMR 510	0	0	0	0	0	0	4	4
	HUSQVARNA TE250	0	0	0	0	0	0	1	1
	HUSQVARNA TE450	0	0	0	0	0	0	1	1
	HUSQVARNA TE510	0	0	0	0	0	0	1	1
	HUSQVARNA WR250	0	0	0	0	0	0	1	1
HYMER	HYMER B504CL	1	0	0	0	0	0	0	1
	HYMER B514	1	0	0	0	0	0	0	1
	HYMER B514SL	2	0	0	0	0	0	0	2
	HYMER B524SL	1	0	0	0	0	0	0	1
	HYMER B614	1	0	0	0	0	0	0	1
	HYMER B654	2	0	0	0	0	0	0	2
	HYMER B654CL	1	0	0	0	0	0	0	1
	HYMER B694	2	0	0	0	0	0	0	2
	HYMER C662CL	2	0	0	0	0	0	0	2
	HYMER C682CL	1	0	0	0	0	0	0	1
	HYMER EX512	2	0	0	0	0	0	0	2
	HYMER EX562	1	0	0	0	0	0	0	1
	HYMER EX572	1	0	0	0	0	0	0	1
	HYMER FLAIR 8000 I	1	0	0	0	0	0	0	1
	HYMER HV 522	2	0	0	0	0	0	0	2
	HYMER HV512	3	0	0	0	0	0	0	3
	HYMER S790	2	0	0	0	0	0	0	2
	HYMER S830	1	0	0	0	0	0	0	1
	HYMER T612CL	2	0	0	0	0	0	0	2
	HYMER T654SL	2	0	0	0	0	0	0	2
HYOSUNG	HYOSUNG AQUILA 125	0	0	0	0	0	0	4	4
	HYOSUNG AQUILA 250	0	0	0	0	0	0	6	6
	HYOSUNG AQUILA 650	0	0	0	0	0	0	4	4
	HYOSUNG COMET	0	0	0	0	0	0	6	6
	HYOSUNG COMET 125	0	0	0	0	0	0	14	14
	HYOSUNG COMET 250	0	0	0	0	0	0	1	1
	HYOSUNG KARION	0	0	0	0	0	0	6	6
	HYOSUNG MS3-250	0	0	0	0	0	0	3	3
HYSTER		0	0	0	0	0	30	0	30
HYUNDAI		0	0	0	0	0	19	0	19
	HYUNDAI ACCENT	17	0	0	0	0	0	0	17
	HYUNDAI COUPE	32	0	0	0	0	0	0	32
	HYUNDAI GETZ	296	0	0	0	0	0	0	296
	HYUNDAI GRANDEUR	7	0	0	0	0	0	0	7
	HYUNDAI H-1	45	0	201	0	0	0	0	246
	HYUNDAI I 30	381	0	0	0	0	0	0	381
	HYUNDAI I10	500	0	0	0	0	0	0	500
	HYUNDAI I30CW	306	0	0	0	0	0	0	306
	HYUNDAI MATRIX	64	0	0	0	0	0	0	64
	HYUNDAI SANTA FE	291	0	1	0	0	0	0	292
	HYUNDAI SONATA	9	0	0	0	0	0	0	9
	HYUNDAI TUCSON	319	0	3	0	0	0	0	322
	HYUNDAI VERACRUZ	1	0	0	0	0	0	0	1
IRISBUS	IRISBUS ARWAY	0	3	0	0	0	0	0	3
	IRISBUS DAILY	0	5	0	0	0	0	0	5
	IRISBUS DAILY SENIOR	0	4	0	0	0	0	0	4
ISEKI		0	0	0	0	0	11	0	11
	ISEKI TG5330FSR	0	0	0	0	1	0	0	1
	ISEKI TG5390FOR	0	0	0	0	1	0	0	1
	ISEKI TG5390FSR	0	0	0	0	3	0	0	3
	ISEKI TH4260F/FH	0	0	0	0	2	0	0	2
	ISEKI TH4295FGR	0	0	0	0	1	0	0	1
	ISEKI TH4330FH	0	0	0	0	2	0	0	2
	ISEKI TH4335FSA	0	0	0	0	4	0	0	4

## VEHICULES A MOTEUR

3. IMMATRICULATIONS DES VEHICULES A MOTEUR NEUFS MIS EN CIRCULATION  
D'APRES LA MARQUE ET LE TYPE. 3 ME TRIMESTRE 2008

MARQUE	TYPE	voiture pour personne	autobus- autocar	véh. pour le transport de march.	tracteur	tracteur agricole	véhicule spécial	moto	Total
	ISEKI TM3160F	0	0	0	0	4	0	0	4
	ISEKI TM3200F/FH	0	0	0	0	2	0	0	2
	ISEKI TM3240F/FH	0	0	0	0	1	0	0	1
ISUZU	ISUZU D-MAX 2,5 4WD	0	0	29	0	0	0	0	29
	ISUZU D-MAX 2WD CC	0	0	1	0	0	0	0	1
	ISUZU D-MAX 2WD HR	0	0	3	0	0	0	0	3
	ISUZU D-MAX 2WD SC	0	0	11	0	0	0	0	11
	ISUZU D-MAX 4WD MT	0	0	1	0	0	0	0	1
	ISUZU D-MAX3,0 4WDAT	0	0	17	0	0	0	0	17
	ISUZU D-MAX3,0 4WDMT	0	0	36	0	0	0	0	36
	ISUZU NKR85EA-1D	0	0	1	0	0	0	0	1
	ISUZU NNR85L	0	0	2	0	0	0	0	2
	ISUZU NPR75L	0	0	6	0	0	0	0	6
	ISUZU NPR85L-5D	0	0	9	0	0	0	0	9
	ISUZU NPR85L	0	0	1	0	0	0	0	1
	ISUZU NQR75	0	0	1	0	0	0	0	1
ITINEO	ITINEO CD720	1	0	0	0	0	0	0	1
	ITINEO LB690	3	0	0	0	0	0	0	3
	ITINEO SB720	3	0	0	0	0	0	0	3
	ITINEO TD690	1	0	0	0	0	0	0	1
IVECO	IVECO DAILY	0	4	392	14	0	13	0	423
	IVECO EUROCARGO	0	0	96	0	0	0	0	96
	IVECO KONINGS	1	0	0	0	0	0	0	1
	IVECO STRALIS	0	0	39	99	0	0	0	138
	IVECO TEMA	0	1	0	0	0	0	0	1
	IVECO TRAKKER	0	0	12	11	0	0	0	23
	IVECODAILY50CPEETERS	0	1	0	0	0	0	0	1
JAGUAR	JAGUAR JAGUAR XJ	3	0	0	0	0	0	0	3
	JAGUAR S-TYPE	1	0	0	0	0	0	0	1
	JAGUAR X-TYPE	44	0	1	0	0	0	0	45
	JAGUAR X-TYPE 2.0D	2	0	0	0	0	0	0	2
	JAGUAR X-TYPE2.5V6EX	2	0	0	0	0	0	0	2
	JAGUAR XF	333	0	0	0	0	0	0	333
	JAGUAR XJ	12	0	0	0	0	0	0	12
	JAGUAR XK	20	0	0	0	0	0	0	20
	JAGUAR XKR	11	0	0	0	0	0	0	11
	JAGUARX-TYPE 2.0D I4	19	0	0	0	0	0	0	19
	JAGUARX-TYPE2.0DI4EX	13	0	0	0	0	0	0	13
JCB	JCB	0	0	0	0	0	28	0	28
	JCB 520	0	0	0	0	1	0	0	1
	JCB 524-50H	0	0	0	0	1	0	0	1
	JCB 531 AGRI SUPER	0	0	0	0	4	0	0	4
	JCB 535-95	0	0	0	0	1	0	0	1
	JCB 536 AGRI PLUS	0	0	0	0	4	0	0	4
	JCB 536 AGRI SUPER	0	0	0	0	2	0	0	2
	JCB 541 AGRI	0	0	0	0	1	0	0	1
	JCB 541 AGRI PLUS	0	0	0	0	1	0	0	1
	JCB 541 AGRI SUPER	0	0	0	0	2	0	0	2
	JCB 541 AGRI XTRA	0	0	0	0	1	0	0	1
	JCB FASTRAC 3230	0	0	0	0	2	0	0	2
JEEP	JEEP	13	0	2	0	0	0	0	15
	JEEP CHEROKEE	13	0	2	0	0	0	0	15
	JEEP COMMANDER	9	0	0	0	0	0	0	9
	JEEP COMPASS	31	0	3	0	0	0	0	34
	JEEP GD CHEROKEE	0	0	7	0	0	0	0	7
	JEEP GRAND CHEROKEE	45	0	0	0	0	0	0	45
	JEEP LIBERTY	2	0	0	0	0	0	0	2
	JEEP PATRIOT	48	0	0	0	0	0	0	48
	JEEP WRANGLER	33	0	25	0	0	0	0	58
JIANSHE	JIANSHE MOUNTAINLION	0	0	0	0	0	0	1	1
JINCHENG	JINCHENG JC125-17B	0	0	0	0	0	0	1	1
	JINCHENG JC125-43	0	0	0	0	0	0	22	22
	JINCHENG JC250-6	0	0	0	0	0	0	3	3
	JINCHENG JC90-7	0	0	0	0	0	0	1	1
	JINCHENG JC90 6	0	0	0	0	0	0	1	1
JINLUN	JINLUN JL125-11	0	0	0	0	0	0	68	68
	JINLUN JL125T-10	0	0	0	0	0	0	11	11
	JINLUN JL125T-9	0	0	0	0	0	0	2	2
	JINLUN JL250-5	0	0	0	0	0	0	18	18
	JINLUN JL250V	0	0	0	0	0	0	4	4
JINMA	JINMA JM354E	0	0	0	0	2	0	0	2
	JINMA JM454	0	0	0	0	1	0	0	1





## VEHICULES A MOTEUR

3. IMMATRICULATIONS DES VEHICULES A MOTEUR NEUFS MIS EN CIRCULATION  
D'APRES LA MARQUE ET LE TYPE. 3 ME TRIMESTRE 2008

MARQUE	TYPE	voiture pour personne	autobus- autocar	véh. pour le transport de march.	tracteur	tracteur agricole	véhicule spécial	moto	Total
	KYMCO AGILITY 125	0	0	0	0	0	0	18	18
	KYMCO AGILITY CITY	0	0	0	0	0	0	18	18
	KYMCO DINK	0	0	0	0	0	0	12	12
	KYMCO GRAND DINK 125	0	0	0	0	0	0	23	23
	KYMCO KXR	0	0	0	0	0	0	4	4
	KYMCO MAXXER 250	0	0	0	0	0	0	7	7
	KYMCO MAXXER 300	0	0	0	0	0	0	17	17
	KYMCO MXU 250	0	0	0	0	0	0	11	11
	KYMCO MXU300	0	0	0	0	0	0	16	16
	KYMCO MXU400	0	0	0	0	0	0	19	19
	KYMCO MXU500	0	0	0	0	0	0	30	30
	KYMCO PEOPLE 125S	0	0	0	0	0	0	3	3
	KYMCO PULSAR 125	0	0	0	0	0	0	10	10
	KYMCO QUANNON	0	0	0	0	0	0	16	16
	KYMCO S4	0	0	0	0	0	0	29	29
	KYMCO SENTO 100	0	0	0	0	0	0	4	4
	KYMCO SUPER8 125	0	0	0	0	0	0	16	16
	KYMCO UXV500	0	0	0	0	0	0	12	12
	KYMCO X-CITING 500	0	0	0	0	0	0	8	8
	KYMCO X-CITING250	0	0	0	0	0	0	6	6
	KYMCO ZING 125	0	0	0	0	0	0	5	5
LA STRADA	LA STRADA AVANTI F	1	0	0	0	0	0	0	1
	LA STRADA AVANTI L	2	0	0	0	0	0	0	2
LADA-VAZ	LADA-VAZ LADA 1118	1	0	0	0	0	0	0	1
	LADA-VAZ LADA 4X4	1	0	0	0	0	0	0	1
LADA	LADA 4X4	0	0	2	0	0	0	0	2
	LADA LADA 1119	3	0	0	0	0	0	0	3
	LADA LADA 4X4	1	0	0	0	0	0	0	1
LAIKA	LAIKA ECOVIP	2	0	0	0	0	0	0	2
	LAIKA KREOS	2	0	0	0	0	0	0	2
	LAIKA X695	2	0	0	0	0	0	0	2
	LAIKA X696R	1	0	0	0	0	0	0	1
LAMBORGHINI	LAMBORGHINI GALLARDO	2	0	0	0	0	0	0	2
	LAMBORGHINI MURCIELA	1	0	0	0	0	0	0	1
	LAMBORGHINI R1-55	0	0	0	0	2	0	0	2
	LAMBORGHINI RG-120	0	0	0	0	2	0	0	2
	LAMBORGHINIRG1507VRT	0	0	0	0	1	0	0	1
LANCIA	LANCIA DELTA	105	0	0	0	0	0	0	105
	LANCIA MUSA	201	0	0	0	0	0	0	201
	LANCIA PHEDRA	34	0	0	0	0	0	0	34
	LANCIA THESIS	3	0	0	0	0	0	0	3
	LANCIA YPSILON	146	0	0	0	0	0	0	146
LANDINI		0	0	0	0	1	0	0	1
	LANDINI TECNOFARM 60	0	0	0	0	1	0	0	1
	LANDINI TECNOFARM 80	0	0	0	0	1	0	0	1
LANDROVER	LAND ROVER DISCO	0	0	3	0	0	0	0	3
	LAND ROVER RANGE ROV	33	0	0	0	0	0	0	33
	LAND ROVER RR SPORT	152	0	4	0	0	0	0	156
	LANDROVER 110 DCAB	0	0	4	0	0	0	0	4
	LANDROVER 110 VAN	0	0	7	0	0	0	0	7
	LANDROVER 130 DCAB	0	0	8	0	0	0	0	8
	LANDROVER 90 VAN	0	0	35	0	0	0	0	35
	LANDROVER DEFENDER	64	0	0	0	0	0	0	64
	LANDROVER DISCO DCAB	0	0	1	0	0	0	0	1
	LANDROVER DISCOVERY	73	0	0	0	0	0	0	73
	LANDROVER FREELANDER	106	0	0	0	0	0	0	106
	LANDROVERFREELANDER2	0	0	4	0	0	0	0	4
LAVERDA		0	0	0	0	0	1	0	1
LDV	LDV MAXUS	0	0	12	0	0	0	0	12
LE VOYAGEUR	LE VOYAGEUR SERIE 8	1	0	0	0	0	0	0	1
LEMEIRE	LEMEIRE LEM2060RO	0	0	1	0	0	0	0	1
LEXUS		11	0	0	0	0	0	0	11
	LEXUS GS300	20	0	0	0	0	0	0	20
	LEXUS GS450H	23	0	0	0	0	0	0	23
	LEXUS IS F	2	0	0	0	0	0	0	2
	LEXUS IS220D	46	0	0	0	0	0	0	46
	LEXUS IS250	23	0	0	0	0	0	0	23
	LEXUS LS460	5	0	0	0	0	0	0	5
	LEXUS LS600H	8	0	0	0	0	0	0	8
	LEXUS LS600HL	13	0	0	0	0	0	0	13
	LEXUS RX350	1	0	0	0	0	0	0	1

## VEHICULES A MOTEUR

3. IMMATRICULATIONS DES VEHICULES A MOTEUR NEUFS MIS EN CIRCULATION  
D'APRES LA MARQUE ET LE TYPE. 3 ME TRIMESTRE 2008

MARQUE	TYPE	voiture pour personne	autobus- autocar	véh. pour le transport de march.	tracteur	tracteur agricole	véhicule spécial	moto	Total
	LEXUS RX400H	51	0	0	0	0	0	0	51
	LEXUS SC430	1	0	0	0	0	0	0	1
LIEBHERR		0	0	0	0	0	11	0	11
	LIEBHERR LG1750	0	0	0	0	0	1	0	1
	LIEBHERR LTM1055-3.2	0	0	0	0	0	2	0	2
	LIEBHERR LTM1130-5.1	0	0	0	0	0	1	0	1
	LIEBHERR UMK500	0	0	0	0	0	1	0	1
	LIEBHERR UTM725	0	0	0	0	0	1	0	1
	LIEBHERR UTM759	0	0	0	0	0	1	0	1
	LIEBHERR UTM765	0	0	0	0	0	1	0	1
LIFAN		0	0	0	0	0	0	1	1
	LIFAN LF110GY-3	0	0	0	0	0	0	1	1
	LIFAN LF110GY-E	0	0	0	0	0	0	1	1
	LIFAN LF125-14F	0	0	0	0	0	0	52	52
	LIFAN LF125GY-3	0	0	0	0	0	0	34	34
	LIFAN LF125T-2C	0	0	0	0	0	0	2	2
	LIFAN LF250ST-5	0	0	0	0	0	0	2	2
LIFTON		0	0	0	0	0	1	0	1
LINDE		0	0	0	0	0	8	0	8
LINDNER		0	0	0	0	2	0	0	2
	LINDNER GEOTRAC 103	0	0	0	0	2	0	0	2
	LINDNER UNITRAC 102	0	0	0	0	1	0	0	1
LINGBEN		0	0	0	0	0	0	2	2
	LINGBEN LB125T-13	0	0	0	0	0	0	2	2
	LINGBEN LB125T-38	0	0	0	0	0	0	2	2
LINHAI		0	0	0	0	0	0	1	1
	LINHAI 260	0	0	0	0	0	0	1	1
	LINHAI ATN300	0	0	0	0	0	0	1	1
	LINHAI HYTRACKHY290H	0	0	0	0	0	0	1	1
LM TRAC		0	0	0	0	0	3	0	3
LMC		3	0	0	0	0	0	0	3
	LMC LIBERTY Ti662	3	0	0	0	0	0	0	3
LML		0	0	0	0	0	0	81	81
	LML STAR DELUXE 125	0	0	0	0	0	0	81	81
LONCIN		0	0	0	0	0	0	2	2
	LONCIN CLIMBER	0	0	0	0	0	0	2	2
	LONCIN LX500ST	0	0	0	0	0	0	2	2
LOTUS		3	0	0	0	0	0	0	3
	LOTUS ELISE 111R	3	0	0	0	0	0	0	3
	LOTUS ELISE S	7	0	0	0	0	0	0	7
	LOTUS ELISE SC	4	0	0	0	0	0	0	4
	LOTUS EXIGE CUP 260	2	0	0	0	0	0	0	2
	LOTUS EXIGE S	1	0	0	0	0	0	0	1
	LOTUS EXIGE S 240	2	0	0	0	0	0	0	2
MAESSS		1	0	0	0	0	0	0	1
	MAESSS FOCUS T62	1	0	0	0	0	0	0	1
	MAESSS FOCUS T69	1	0	0	0	0	0	0	1
MALAGUTI		0	0	0	0	0	0	3	3
	MALAGUTI 81	0	0	0	0	0	0	3	3
	MALAGUTI MADISON 3	0	0	0	0	0	0	2	2
	MALAGUTI X3M	0	0	0	0	0	0	1	1
MAN		0	6	0	0	0	0	0	6
	MAN A91	0	6	0	0	0	0	0	6
	MAN H13	0	0	0	4	0	0	0	4
	MAN N184F	0	0	23	0	0	0	0	23
	MAN N184FA	0	0	1	0	0	0	0	1
	MAN N194FL	0	0	5	0	0	0	0	5
	MAN NL273	0	7	0	0	0	0	0	7
	MAN NS194F	0	0	2	1	0	0	0	3
	MAN NS194FL	0	0	11	0	0	0	0	11
	MAN TGA	0	0	91	60	0	0	0	151
	MAN TGA H 414 FFDC	0	0	14	0	0	0	0	14
	MAN TGL	0	0	51	2	0	4	0	57
	MAN TGM	0	0	13	0	0	1	0	14
	MAN TGS	0	0	10	11	0	0	0	21
	MAN TGX	0	0	3	93	0	0	0	96
MANITOU		0	0	0	0	0	89	0	89
	MANITOU MLT 741	0	0	0	0	2	0	0	2
	MANITOU MLT1035	0	0	0	0	1	0	0	1
	MANITOU MLT627TMU	0	0	0	0	5	0	0	5
	MANITOU MLT627TMU20	0	0	0	0	3	0	0	3
	MANITOU MLT634T LSU	0	0	0	0	7	0	0	7
	MANITOU MLT845	0	0	0	0	1	0	0	1
	MANITOU MLT735-120LSU	0	0	0	0	2	0	0	2
MASAI		0	0	0	0	0	0	1	1
	MASAI 125	0	0	0	0	0	0	1	1
	MASAI A300	0	0	0	0	0	0	5	5
	MASAI A450	0	0	0	0	0	0	1	1
MASERATI		1	0	0	0	0	0	0	1
	MASERATI COUPEGRANSP	1	0	0	0	0	0	0	1
	MASERATI GRANTURISMO	21	0	0	0	0	0	0	21
	MASERATI QUATTROPOR	7	0	0	0	0	0	0	7
MASSEY FERGUSON		0	0	0	0	2	0	0	2
	MASSEY-F MF3435S	0	0	0	0	2	0	0	2
	MASSEY-F MF3445S	0	0	0	0	1	0	0	1



## VEHICULES A MOTEUR

3. IMMATRICULATIONS DES VEHICULES A MOTEUR NEUFS MIS EN CIRCULATION  
D'APRES LA MARQUE ET LE TYPE. 3 ME TRIMESTRE 2008

MARQUE	TYPE	voiture pour personne	autobus- autocar	véh. pour le transport de march.	tracteur	tracteur agricole	véhicule spécial	moto	Total
	MASSEY-F MF6465 4WD	0	0	0	0	1	0	0	1
	MASSEY-F MF6475 4WD	0	0	0	0	2	0	0	2
	MASSEY-F MF6480 4WD	0	0	0	0	3	0	0	3
	MASSEY-F MF8480PS	0	0	0	0	2	0	0	2
	MASSEY F 3635 4RM	0	0	0	0	1	0	0	1
	MASSEY FERGUSON 5445	0	0	0	0	1	0	0	1
	MASSEY FERGUSON 5460	0	0	0	0	1	0	0	1
	MASSEY FERGUSON 5465	0	0	0	0	8	0	0	8
	MASSEY FERGUSON 5470	0	0	0	0	1	0	0	1
	MASSEY FERGUSON 5475	0	0	0	0	3	0	0	3
	MASSEY FERGUSON 6445	0	0	0	0	1	0	0	1
	MASSEY FERGUSON 6485	0	0	0	0	8	0	0	8
	MASSEY FERGUSON 6490	0	0	0	0	1	0	0	1
	MASSEY FERGUSON 6495	0	0	0	0	2	0	0	2
	MASSEYFERGUSONMF2415	0	0	0	0	3	0	0	3
	MASSEYFERGUSONMF5445	0	0	0	0	2	0	0	2
	MASSEYFERGUSONMF5455	0	0	0	0	6	0	0	6
	MASSEYFERGUSONMF5465	0	0	0	0	1	0	0	1
	MASSEYFERGUSONMF6455	0	0	0	0	1	0	0	1
	MASSEYFERGUSONMF7480	0	0	0	0	2	0	0	2
MAST		0	0	0	0	0	1	0	1
MASTA	SETRA S416	0	1	0	0	0	0	0	1
MAZDA	MAZDA 5	0	0	3	0	0	0	0	3
	MAZDA BT50	0	0	31	0	0	0	0	31
	MAZDA CX-7	10	0	0	0	0	0	0	10
	MAZDA MAZDA 2	757	0	0	0	0	0	0	757
	MAZDA MAZDA 5	175	0	0	0	0	0	0	175
	MAZDA MAZDA6	339	0	3	0	0	0	0	342
	MAZDA MX-5	43	0	0	0	0	0	0	43
	MAZDA RX-8	2	0	0	0	0	0	0	2
MB	MAZDA MAZDA 3	227	0	0	0	0	0	0	227
MBK	MBK CITY LINER 125	0	0	0	0	0	0	6	6
	MBK FLAMEX	0	0	0	0	0	0	28	28
	MBK XC125	0	0	0	0	0	0	5	5
	MBK YP125E	0	0	0	0	0	0	1	1
	MBK YP125R	0	0	0	0	0	0	14	14
MC CORMICK	MC CORMICK C MAX85	0	0	0	0	1	0	0	1
	MC CORMICK C75L	0	0	0	0	1	0	0	1
	MC CORMICK C90MAX	0	0	0	0	1	0	0	1
	MC CORMICK MTX120	0	0	0	0	1	0	0	1
	MC CORMICK MTX135	0	0	0	0	3	0	0	3
	MC CORMICK TTX190	0	0	0	0	1	0	0	1
	MC CORMICK XTX145	0	0	0	0	1	0	0	1
	MC CORMICK XTX165	0	0	0	0	5	0	0	5
MC LOUIS	MC LOUIS M700	26	0	0	0	0	0	0	26
	MC LOUIS P700	38	0	0	0	0	0	0	38
MERCEDES	MERCEDES 311 CDI 3.2	12	0	0	0	0	0	0	12
	MERCEDES 311 CDI 3.5	1	0	0	0	0	0	0	1
	MERCEDES 311 CDI3.5R	4	0	0	0	0	0	0	4
	MERCEDES 313CDI R AZ	1	0	0	0	0	0	0	1
	MERCEDES 315 CDI 3.2	2	0	0	0	0	0	0	2
	MERCEDES 315 CDI 3.5	2	0	0	0	0	0	0	2
	MERCEDES 315 CDI3.2R	2	0	0	0	0	0	0	2
	MERCEDES 315 CDI3.5R	1	0	0	0	0	0	0	1
	MERCEDES 315CDI R AZ	13	0	0	0	0	0	0	13
	MERCEDES 318CDI R AZ	3	0	0	0	0	0	0	3
	MERCEDES A150	71	0	0	0	0	0	0	71
	MERCEDES A160CDI	108	0	0	0	0	0	0	108
	MERCEDES A170	26	0	0	0	0	0	0	26
	MERCEDES A180CDI	348	0	0	0	0	0	0	348
	MERCEDES A200	3	0	0	0	0	0	0	3
	MERCEDES A200CDI	18	0	0	0	0	0	0	18
	MERCEDES ACTROS	1	0	57	141	0	1	0	200
	MERCEDES ATEGO	1	0	93	0	0	1	0	95
	MERCEDES AXOR	0	0	60	32	0	0	0	92
	MERCEDES B150	10	0	0	0	0	0	0	10
	MERCEDES B170	37	0	0	0	0	0	0	37
	MERCEDES B180CDI	495	0	0	0	0	0	0	495
	MERCEDES B200	24	0	0	0	0	0	0	24
	MERCEDES B200CDI	237	0	0	0	0	0	0	237
	MERCEDES C 280	1	0	0	0	0	0	0	1

## VEHICULES A MOTEUR

3. IMMATRICULATIONS DES VEHICULES A MOTEUR NEUFS MIS EN CIRCULATION  
D'APRES LA MARQUE ET LE TYPE. 3 ME TRIMESTRE 2008

MARQUE	TYPE	voiture pour personne	autobus- autocar	véh. pour le transport de march.	tracteur	tracteur agricole	véhicule spécial	moto	Total
MERCEDES	C180 K FE	2	0	0	0	0	0	0	2
MERCEDES	C180KOMP	12	0	0	0	0	0	0	12
MERCEDES	C200 KOMP	11	0	0	0	0	0	0	11
MERCEDES	C200CDI	1148	0	0	0	0	0	0	1148
MERCEDES	C200CDI FE	40	0	0	0	0	0	0	40
MERCEDES	C220 CDI	583	0	0	0	0	0	0	583
MERCEDES	C230	5	0	0	0	0	0	0	5
MERCEDES	C280 4MAT	2	0	0	0	0	0	0	2
MERCEDES	C320CDI	18	0	0	0	0	0	0	18
MERCEDES	C320CDI 4M	12	0	0	0	0	0	0	12
MERCEDES	C350	1	0	0	0	0	0	0	1
MERCEDES	C63AMG	9	0	0	0	0	0	0	9
MERCEDES	CL500	6	0	0	0	0	0	0	6
MERCEDES	CL500 4MAT	3	0	0	0	0	0	0	3
MERCEDES	CL63AMG	4	0	0	0	0	0	0	4
MERCEDES	CL65AMG	2	0	0	0	0	0	0	2
MERCEDES	CLC180KOMP	1	0	0	0	0	0	0	1
MERCEDES	CLC200CDI	91	0	0	0	0	0	0	91
MERCEDES	CLC200KOMP	2	0	0	0	0	0	0	2
MERCEDES	CLC220CDI	33	0	0	0	0	0	0	33
MERCEDES	CLK200 KOMP	22	0	0	0	0	0	0	22
MERCEDES	CLK220CDI	49	0	0	0	0	0	0	49
MERCEDES	CLK280	2	0	0	0	0	0	0	2
MERCEDES	CLK320CDI	3	0	0	0	0	0	0	3
MERCEDES	CLK350	3	0	0	0	0	0	0	3
MERCEDES	CLK63AMG	2	0	0	0	0	0	0	2
MERCEDES	CLS280	2	0	0	0	0	0	0	2
MERCEDES	CLS320CDI	87	0	0	0	0	0	0	87
MERCEDES	CLS500	1	0	0	0	0	0	0	1
MERCEDES	E200 KOMP	3	0	0	0	0	0	0	3
MERCEDES	E200CDI	274	0	0	0	0	0	0	274
MERCEDES	E220CDI	185	0	0	0	0	0	0	185
MERCEDES	E230	2	0	0	0	0	0	0	2
MERCEDES	E280	2	0	0	0	0	0	0	2
MERCEDES	E280 4MAT	1	0	0	0	0	0	0	1
MERCEDES	E280CDI	32	0	0	0	0	0	0	32
MERCEDES	E280CDI 4M	2	0	0	0	0	0	0	2
MERCEDES	E300BLUETEC	9	0	0	0	0	0	0	9
MERCEDES	E320CDI	5	0	0	0	0	0	0	5
MERCEDES	E350CGI	2	0	0	0	0	0	0	2
MERCEDES	E420 CDI	1	0	0	0	0	0	0	1
MERCEDES	E500 4MAT	1	0	0	0	0	0	0	1
MERCEDES	E63AMG	1	0	0	0	0	0	0	1
MERCEDES	ECONIC	0	0	2	0	0	0	0	2
MERCEDES	G320CDI	9	0	0	0	0	0	0	9
MERCEDES	GL320CDI	25	0	0	0	0	0	0	25
MERCEDES	GL420CDI	8	0	0	0	0	0	0	8
MERCEDES	GLK320CDI	17	0	0	0	0	0	0	17
MERCEDES	ML 500	1	0	0	0	0	0	0	1
MERCEDES	ML280CDI	140	0	0	0	0	0	0	140
MERCEDES	ML320CDI	151	0	0	0	0	0	0	151
MERCEDES	ML350	1	0	0	0	0	0	0	1
MERCEDES	ML420CDI	5	0	0	0	0	0	0	5
MERCEDES	R280CDI	48	0	0	0	0	0	0	48
MERCEDES	R320CDI	46	0	0	0	0	0	0	46
MERCEDES	R350	4	0	0	0	0	0	0	4
MERCEDES	R500	2	0	0	0	0	0	0	2
MERCEDES	S320CDI	48	0	0	0	0	0	0	48
MERCEDES	S320CDI 4M	21	0	0	0	0	0	0	21
MERCEDES	S350	3	0	0	0	0	0	0	3
MERCEDES	S350 4MAT	3	0	0	0	0	0	0	3
MERCEDES	S420CDI	8	0	0	0	0	0	0	8
MERCEDES	S450	2	0	0	0	0	0	0	2
MERCEDES	S450 4MAT	1	0	0	0	0	0	0	1
MERCEDES	S500	1	0	0	0	0	0	0	1
MERCEDES	S500 4MAT	7	0	0	0	0	0	0	7
MERCEDES	S600	2	0	0	0	0	0	0	2
MERCEDES	S63AMG	2	0	0	0	0	0	0	2
MERCEDES	SL280	8	0	0	0	0	0	0	8
MERCEDES	SL350	7	0	0	0	0	0	0	7
MERCEDES	SL500	3	0	0	0	0	0	0	3



## VEHICULES A MOTEUR

3. IMMATRICULATIONS DES VEHICULES A MOTEUR NEUFS MIS EN CIRCULATION  
D'APRES LA MARQUE ET LE TYPE. 3 ME TRIMESTRE 2008

MARQUE	TYPE	voiture pour personne	autobus- autocar	véh. pour le transport de march.	tracteur	tracteur agricole	véhicule spécial	moto	Total
N BLOSI		0	0	0	0	0	5	0	5
NEUSON		0	0	0	0	0	1	0	1
NEW HOLLAND		0	0	0	0	4	69	0	73
	NEW HOLLAND T30204WD	0	0	0	0	2	0	0	2
	NEW HOLLAND T30304WD	0	0	0	0	11	0	0	11
	NEW HOLLAND T30404WD	0	0	0	0	8	0	0	8
	NEW HOLLAND T40404WD	0	0	0	0	1	0	0	1
	NEW HOLLAND T50304WD	0	0	0	0	5	0	0	5
	NEW HOLLAND T50404WD	0	0	0	0	2	0	0	2
	NEW HOLLAND T50504WD	0	0	0	0	5	0	0	5
	NEW HOLLAND T50604WD	0	0	0	0	3	0	0	3
	NEW HOLLAND TC24D4WD	0	0	0	0	1	0	0	1
	NEW HOLLAND TC45D4WD	0	0	0	0	2	0	0	2
	NEW HOLLAND TS125A	0	0	0	0	1	0	0	1
	NEW HOLLAND TS135A	0	0	0	0	3	0	0	3
	NEW HOLLANDTC31DA4WD	0	0	0	0	1	0	0	1
	NEW HOLLANDTC35DA4WD	0	0	0	0	2	0	0	2
	NEW HOLLANDTS110A SA	0	0	0	0	1	0	0	1
	NEW HOLLANDTS125A SA	0	0	0	0	2	0	0	2
	NEWHOLLAND LM435A110	0	0	0	0	1	0	0	1
	NEWHOLLAND LM50404WD	0	0	0	0	6	0	0	6
	NEWHOLLAND LM50604WD	0	0	0	0	11	0	0	11
	NEWHOLLAND T6030 4WD	0	0	0	0	6	0	0	6
	NEWHOLLAND T6050 4WD	0	0	0	0	4	0	0	4
	NEWHOLLAND TCE55 4WD	0	0	0	0	1	0	0	1
	NEWHOLLAND TD60-4WD	0	0	0	0	8	0	0	8
	NEWHOLLAND TD70-2WD	0	0	0	0	1	0	0	1
	NEWHOLLAND TD70-4WD	0	0	0	0	1	0	0	1
	NEWHOLLAND TD80D-4WD	0	0	0	0	4	0	0	4
	NEWHOLLAND TD90D 4WD	0	0	0	0	2	0	0	2
	NEWHOLLAND TN75FA4WD	0	0	0	0	1	0	0	1
	NEWHOLLAND TN75NA4WD	0	0	0	0	2	0	0	2
	NEWHOLLAND TN85FA4WD	0	0	0	0	1	0	0	1
	NEWHOLLAND TN95FA4WD	0	0	0	0	2	0	0	2
	NEWHOLLAND TN95NA4WD	0	0	0	0	3	0	0	3
	NEWHOLLAND TN95VA4WD	0	0	0	0	1	0	0	1
	NEWHOLLAND TVT1704WD	0	0	0	0	1	0	0	1
	NEWHOLLANDT60104WD	0	0	0	0	4	0	0	4
	NEWHOLLANDT60204WDSA	0	0	0	0	1	0	0	1
	NEWHOLLANDT60304WDSA	0	0	0	0	7	0	0	7
	NEWHOLLANDT60504WDSA	0	0	0	0	3	0	0	3
	NEWHOLLANDT60504WDSS	0	0	0	0	1	0	0	1
	NEWHOLLANDT60604WDSA	0	0	0	0	1	0	0	1
	NEWHOLLANDT60704WDSA	0	0	0	0	7	0	0	7
	NEWHOLLANDT60704WDSS	0	0	0	0	1	0	0	1
	NEWHOLLANDT60804WDSA	0	0	0	0	20	0	0	20
	NEWHOLLANDT70304WDSA	0	0	0	0	11	0	0	11
	NEWHOLLANDT70404WDSA	0	0	0	0	15	0	0	15
	NEWHOLLANDT70504WDSA	0	0	0	0	10	0	0	10
	NEWHOLLANDT70604WDSA	0	0	0	0	5	0	0	5
	NEWHOLLANDT75404WDSA	0	0	0	0	1	0	0	1
	NEWHOLLANDT80204WDSA	0	0	0	0	1	0	0	1
	NEWHOLLANDT80304WDSA	0	0	0	0	1	0	0	1
	NEWHOLLANDTL100A 4WD	0	0	0	0	1	0	0	1
	NEWHOLLANDTM1554WDSA	0	0	0	0	5	0	0	5
NIESMANN	NIESMANN+BIS ART074	1	0	0	0	0	0	0	1
NOX	NOX KRYPTON 400RM	0	0	0	0	0	0	2	2
OM PIMESPO		0	0	0	0	0	1	0	1
OMG		0	0	0	0	0	2	0	2
OPEL	OPEL AGILA	327	0	0	0	0	0	0	327
	OPEL ANTARA	253	0	0	0	0	0	0	253
	OPEL ASTRA	2434	0	17	0	0	0	0	2451
	OPEL COMBO	311	0	248	0	0	0	0	559
	OPEL CORSA	2397	0	40	0	0	0	0	2437
	OPEL GT	25	0	0	0	0	0	0	25
	OPEL MERIVA	907	0	0	0	0	0	0	907
	OPEL MOVANO	1	2	124	0	0	0	0	127
	OPEL SIGNUM	48	0	1	0	0	0	0	49
	OPEL TIGRA	95	0	0	0	0	0	0	95
	OPEL VECTRA	497	0	0	0	0	0	0	497
	OPEL VIVARO	140	0	481	0	0	0	0	621



## VEHICULES A MOTEUR

3. IMMATRICULATIONS DES VEHICULES A MOTEUR NEUFS MIS EN CIRCULATION  
D'APRES LA MARQUE ET LE TYPE. 3 ME TRIMESTRE 2008

MARQUE	TYPE	voiture pour personne	autobus- autocar	véh. pour le transport de march.	tracteur	tracteur agricole	véhicule spécial	moto	Total
PILOTE	PILOTE G730FGJ	1	0	0	0	0	0	0	1
	PILOTE P670XTP	1	0	0	0	0	0	0	1
PILOTE ATLANTIS 58	AIR MAN	0	0	0	0	0	3	0	3
	PILOTE P675XFP	1	0	0	0	0	0	0	1
PIONEER	PIONEER XF125GY-2B	0	0	0	0	0	0	29	29
	PIONEER XF125T-10H	0	0	0	0	0	0	1	1
	PIONEER XF200ATV-D	0	0	0	0	0	0	1	1
	PIONEER XF250ATV-2	0	0	0	0	0	0	4	4
PLOEGER		0	0	0	0	0	4	0	4
POLARIS	POLARIS HAWKEYE 300E	0	0	0	0	0	0	1	1
	POLARIS OUTLAW	0	0	0	0	0	0	1	1
	POLARIS PHOENIX200	0	0	0	0	0	0	3	3
	POLARIS RAZOR 800E	0	0	0	0	0	0	8	8
	POLARIS SCRAMBLER500	0	0	0	0	0	0	4	4
	POLARIS SPORTSMAN X2	0	0	0	0	0	0	1	1
	POLARIS SPORTSMAN500	0	0	0	0	0	0	11	11
	POLARIS SPORTSMANX-2	0	0	0	0	0	0	1	1
	POLARIS TRAILBOSS330	0	0	0	0	0	0	3	3
PORSCHE	PORSCHE 911	62	0	0	0	0	0	0	62
	PORSCHE BOXSTER	18	0	0	0	0	0	0	18
	PORSCHE CAYENNE	24	0	0	0	0	0	0	24
	PORSCHE CAYENNE GTS	25	0	0	0	0	0	0	25
	PORSCHE CAYENNE S	6	0	0	0	0	0	0	6
	PORSCHE CAYENNE T	6	0	0	0	0	0	0	6
	PORSCHE CAYMAN	26	0	0	0	0	0	0	26
	PORSCHE CAYMAN S	3	0	0	0	0	0	0	3
POSSL	POSSL POSSL	1	0	0	0	0	0	0	1
QUADDY	QUADDY QDY400	0	0	0	0	0	0	1	1
QUATTRO	QUATTRO A4	1	0	0	0	0	0	0	1
	QUATTRO R8	25	0	0	0	0	0	0	25
	QUATTRO RS6	10	0	0	0	0	0	0	10
RANSOMES		0	0	0	0	0	2	0	2
RAPIDO	RAPIDO 906	6	0	0	0	0	0	0	6
	RAPIDO AF5	11	0	0	0	0	0	0	11
	RAPIDO S7	2	0	0	0	0	0	0	2
RAUSCH	XINGYUE XY150ZK	0	0	0	0	0	0	3	3
RENAULT	RENAULT CLIO	2436	0	16	0	0	0	0	2452
	RENAULT ESPACE	708	0	3	0	0	0	0	711
	RENAULT KANGOO	876	0	569	0	0	0	0	1445
	RENAULT KERAX	0	0	2	1	0	0	0	3
	RENAULT KOLEOS	388	0	2	0	0	0	0	390
	RENAULT LAGUNA	645	0	0	0	0	0	0	645
	RENAULT LANDER	0	0	7	1	0	0	0	8
	RENAULT MAGNUM	0	0	0	42	0	0	0	42
	RENAULT MASCOTT	0	0	25	0	0	0	0	25
	RENAULT MASTER	4	2	651	0	0	1	0	658
	RENAULT MAXITY	0	0	12	1	0	0	0	13
	RENAULT MEGANE	1408	0	10	0	0	0	0	1418
	RENAULT MEGANESCENIC	1994	0	2	0	0	0	0	1996
	RENAULT MIDLUM	0	0	18	0	0	0	0	18
	RENAULT MODUS	608	0	0	0	0	0	0	608
	RENAULT PREMIUM	1	0	16	43	0	0	0	60
	RENAULT PUNCHER	0	0	7	0	0	0	0	7
	RENAULT TRAFIC	132	0	575	0	0	0	0	707
	RENAULT TWINGO	633	0	1	0	0	0	0	634
	RENAULT VELSATIS	10	0	0	0	0	0	0	10
RENLI	RENLI RL	0	0	0	0	0	0	1	1
	RENLI RLG1	0	0	0	0	0	0	3	3
REVA	REVA DELUXE	0	0	0	0	0	0	3	3
RIEJU	RIEJU PACIFIC 125	0	0	0	0	0	0	16	16
	RIEJU RS2 125	0	0	0	0	0	0	5	5
	RIEJU TANGO 125	0	0	0	0	0	0	1	1
RIMOR	RIMOR AAA63A3	9	0	0	0	0	0	0	9
	RIMOR AAF59P3	12	0	0	0	0	0	0	12
	RIMOR ABA63E3	3	0	0	0	0	0	0	3
	RIMOR ABF61S3	2	0	0	0	0	0	0	2
	RIMOR ABF77S3	1	0	0	0	0	0	0	1
	RIMOR ACF72P3	1	0	0	0	0	0	0	1
	RIMOR ADF75S3	2	0	0	0	0	0	0	2
ROLLER	ROLLER TEAM GRANDUCA	1	0	0	0	0	0	0	1
	ROLLER TEAM LIVINGST	7	0	0	0	0	0	0	7

## VEHICULES A MOTEUR

3. IMMATRICULATIONS DES VEHICULES A MOTEUR NEUFS MIS EN CIRCULATION  
D'APRES LA MARQUE ET LE TYPE. 3 ME TRIMESTRE 2008

MARQUE	TYPE	voiture pour personne	autobus- autocar	véh. pour le transport de march.	tracteur	tracteur agricole	véhicule spécial	moto	Total
ROLLS ROYCE	ROLLS ROYCE PHANTOM	1	0	0	0	0	0	0	1
ROPA		0	0	0	0	0	3	0	3
ROXON	ROXON AVIO PIT 125	0	0	0	0	0	0	4	4
ROYAL ENFIELD	ROYAL ENFIELD BULLET	0	0	0	0	0	0	7	7
RVK C85T95	RVK M85J	0	0	1	0	0	0	0	1
SAAB	SAAB SAAB 9-3	392	0	0	0	0	0	0	392
	SAAB SAAB 9-5	39	0	0	0	0	0	0	39
SACHS	SACHS BEE	0	0	0	0	0	0	5	5
	SACHS MADASS 125	0	0	0	0	0	0	2	2
SAITING	SAITING ST650F	0	0	0	0	0	0	2	2
SAME	SAME SOLARIS 45	0	0	0	0	3	0	0	3
SCANIA	SCANIA CB 8X4	0	0	0	0	0	1	0	1
	SCANIA PGR	0	0	4	0	0	0	0	4
	SCANIA PRT	0	0	126	199	0	1	0	326
SCHAEFFER	SCHAEFFER	0	0	0	0	0	21	0	21
SCHMIDT		0	0	0	0	0	2	0	2
SCORPA	SCORPA SY250F	0	0	0	0	0	0	1	1
	SCORPA T-RIDE 250F	0	0	0	0	0	0	3	3
SEA	SEA M200	1	0	0	0	0	0	0	1
	SEA P200	1	0	0	0	0	0	0	1
SEAT	SEAT ALHAMBRA	106	0	0	0	0	0	0	106
	SEAT ALTEA	365	0	0	0	0	0	0	365
	SEAT CORDOBA	51	0	0	0	0	0	0	51
	SEAT IBIZA	1315	0	0	0	0	0	0	1315
	SEAT LEON	402	0	1	0	0	0	0	403
SECMA	SECMA FUN QUAD	0	0	0	0	0	0	1	1
SETRA	SETRA S431DT	0	1	0	0	0	0	0	1
SHANGLI		0	0	0	0	0	1	0	1
SHERCO	SHERCO 290	0	0	0	0	0	0	1	1
	SHERCO 320	0	0	0	0	0	0	1	1
	SHERCO S1	0	0	0	0	0	0	1	1
SHIBAURA	SHIBAURA ST333	0	0	0	0	2	0	0	2
SHINERAY	SHINERAY K-200ATV	0	0	0	0	0	0	1	1
	SHINERAY SPYDER 250	0	0	0	0	0	0	8	8
	SHINERAY XY125GYVIII	0	0	0	0	0	0	4	4
	SHINERAY XY250STIXE	0	0	0	0	0	0	36	36
	SHINERAY XY250STXE	0	0	0	0	0	0	4	4
	SHINERAY XY300STE	0	0	0	0	0	0	1	1
SIDE BIKE	SIDE BIKE CELTIK	0	0	0	0	0	0	1	1
SKODA	SKODA FABIA	1256	0	1	0	0	0	0	1257
	SKODA FABIA COMBI	0	0	2	0	0	0	0	2
	SKODA OCTAVIA	1153	0	2	0	0	0	0	1155
	SKODA ROOMSTER	270	0	1	0	0	0	0	271
	SKODA SUPERB	152	0	0	0	0	0	0	152
SKYTEAM	SKYTEAM LEMANS PRO	0	0	0	0	0	0	1	1
	SKYTEAM ST125-1	0	0	0	0	0	0	6	6
	SKYTEAM ST125-6	0	0	0	0	0	0	81	81
	SKYTEAM ST125-8	0	0	0	0	0	0	5	5
	SKYTEAM ST125-8A	0	0	0	0	0	0	5	5
SMART	SMART FORTWO	410	0	0	0	0	0	0	410
SMC	SMC 100	0	0	0	0	0	0	1	1
	SMC CAPTAIN	0	0	0	0	0	0	1	1
	SMC CRS170	0	0	0	0	0	0	1	1
	SMC RAM 250	0	0	0	0	0	0	2	2
SPIERINGS	SPIERINGS AT4	0	0	0	0	0	1	0	1
	SPIERINGS SK599-AT5	0	0	0	0	0	0	0	0
SSANGYONG	SSANGYONG ACTYON	10	0	0	0	0	0	0	10
	SSANGYONG ACTYON SP	0	0	10	0	0	0	0	10
	SSANGYONG KYRON	33	0	0	0	0	0	0	33
	SSANGYONG REXTON	11	0	4	0	0	0	0	15
	SSANGYONG RODIUS	3	0	4	0	0	0	0	7
STEYR	STEYR 370KOMP-4WD	0	0	0	0	1	0	0	1
	STEYR 4110PROFI 4WD	0	0	0	0	2	0	0	2
	STEYR 6125PROFI 4WD	0	0	0	0	2	0	0	2
	STEYR 6150CVT 4WD	0	0	0	0	2	0	0	2
	STEYR 6175CVT 4WDSA	0	0	0	0	1	0	0	1
	STEYR 6195CVT 4WDSA	0	0	0	0	4	0	0	4
	STEYR9085M 4WD	0	0	0	0	1	0	0	1
	STEYR9095M 4WD	0	0	0	0	1	0	0	1
	STEYR9105M 4WD	0	0	0	0	4	0	0	4
	STEYRKOMPAKT4095 4WD	0	0	0	0	1	0	0	1







## VEHICULES A MOTEUR

3. IMMATRICULATIONS DES VEHICULES A MOTEUR NEUFS MIS EN CIRCULATION  
D'APRES LA MARQUE ET LE TYPE. 3 ME TRIMESTRE 2008

MARQUE	TYPE	voiture pour personne	autobus- autocar	véh. pour le transport de march.	tracteur	tracteur agricole	véhicule spécial	moto	Total
	TRIUMPH BONNEVILLE	0	0	0	0	0	0	26	26
	TRIUMPH DAYTONA 675	0	0	0	0	0	0	15	15
	TRIUMPH ROCKET III	0	0	0	0	0	0	10	10
	TRIUMPH SCRAMBLER	0	0	0	0	0	0	2	2
	TRIUMPH SPEED TRIPLE	0	0	0	0	0	0	27	27
	TRIUMPH SPEEDMASTER	0	0	0	0	0	0	6	6
	TRIUMPH SPRINT ST	0	0	0	0	0	0	7	7
	TRIUMPH STREETTRIPLE	0	0	0	0	0	0	60	60
	TRIUMPH THRUXTON	0	0	0	0	0	0	8	8
	TRIUMPH TIGER	0	0	0	0	0	0	21	21
TS		0	0	0	0	1	0	0	1
VALENTIRACING	VALENTIRACING LT400A	0	0	0	0	0	0	1	1
	VALENTIRACING LT700A	0	0	0	0	0	0	4	4
	VALENTIRACING LT750A	0	0	0	0	0	0	1	1
	VALENTIRACING LTR450	0	0	0	0	0	0	8	8
	VALENTIRACING RMZ450	0	0	0	0	0	0	2	2
VALTRA	VALTRA A72-4	0	0	0	0	1	0	0	1
	VALTRA A92-4	0	0	0	0	2	0	0	2
	VALTRA N101	0	0	0	0	2	0	0	2
	VALTRA N121	0	0	0	0	2	0	0	2
	VALTRA N92	0	0	0	0	2	0	0	2
	VALTRA T121	0	0	0	0	2	0	0	2
	VALTRA T131	0	0	0	0	4	0	0	4
	VALTRA T171	0	0	0	0	3	0	0	3
	VALTRA T191	0	0	0	0	1	0	0	1
VAN WAARDE	VAN WAARDE RVW7000	0	0	1	0	0	0	0	1
VANDY		0	0	0	0	0	2	0	2
VANHOOL	VAN HOOL A360	0	11	0	0	0	0	0	11
	VAN HOOL T91XAA3	0	3	0	0	0	0	0	3
	VAN HOOL T91XAAT2	0	1	0	0	0	0	0	1
	VAN HOOL T92XSD3	0	1	0	0	0	0	0	1
	VANHOOL AG300	0	14	0	0	0	0	0	14
VDL	VDL FUTURA	0	3	0	0	0	0	0	3
	VDL SB4000	0	3	0	0	0	0	0	3
	VDL SBR4005	0	3	0	0	0	0	0	3
VECTRIX	VECTRIX SCOOTER	0	0	0	0	0	0	4	4
VENDEUVRE	EVRRARD	0	0	0	0	0	1	0	1
VICON		0	0	0	0	0	3	0	3
VOLKSWAGEN		1	0	0	0	0	0	0	1
	VOLKSWAGEN CADDY	363	0	477	0	0	0	0	840
	VOLKSWAGEN CRAFTER	15	2	334	0	0	7	0	358
	VOLKSWAGEN EOS	92	0	0	0	0	0	0	92
	VOLKSWAGEN FOX	217	0	0	0	0	0	0	217
	VOLKSWAGEN GOLF	3326	0	19	0	0	0	0	3345
	VOLKSWAGEN JETTA	532	0	0	0	0	0	0	532
	VOLKSWAGEN MULTIVAN	56	0	0	0	0	0	0	56
	VOLKSWAGEN NEWBEETLE	125	0	0	0	0	0	0	125
	VOLKSWAGEN PASSAT	1247	0	5	0	0	0	0	1252
	VOLKSWAGEN PASSAT CC	108	0	0	0	0	0	0	108
	VOLKSWAGEN PHAETON	8	0	0	0	0	0	0	8
	VOLKSWAGEN POLO	2178	0	8	0	0	0	0	2186
	VOLKSWAGEN SCIROCCO	5	0	0	0	0	0	0	5
	VOLKSWAGEN SHARAN	432	0	0	0	0	0	0	432
	VOLKSWAGEN TIGUAN	605	0	0	0	0	0	0	605
	VOLKSWAGEN TIGUANVAN	0	0	7	0	0	0	0	7
	VOLKSWAGEN TOUAREG	110	0	7	0	0	0	0	117
	VOLKSWAGEN TOURAN	860	0	0	0	0	0	0	860
	VOLKSWAGEN TRANSPORT	314	0	445	0	0	0	0	759
	VOLKSWAGENCALIFORNIA	12	0	0	0	0	0	0	12
VOLVO	VOLVO	0	0	2	2	0	39	0	43
	VOLVO 7700A	0	4	0	0	0	0	0	4
	VOLVO B7RLE	0	7	0	0	0	0	0	7
	VOLVO C30	212	0	2	0	0	0	0	214
	VOLVO C70	102	0	0	0	0	0	0	102
	VOLVO FE	0	0	38	0	0	0	0	38
	VOLVO FE E5	0	0	14	0	0	0	0	14
	VOLVO FL	1	0	41	0	0	1	0	43
	VOLVO FL E5	0	0	6	0	0	0	0	6
	VOLVO FM13 6X4R	0	0	3	0	0	0	0	3
	VOLVO FMFH 6X2	0	0	0	1	0	0	0	1
	VOLVO FMFH E4	0	0	43	68	0	0	0	111





## VEHICULES A MOTEUR

4. IMMATRICULATIONS DES VEHICULES A MOTEUR D'OCCASION MIS EN CIRCULATION  
D'APRES LA MARQUE ET LE TYPE. 3 ME TRIMESTRE 2008

MARQUE	TYPE	voiture pour personne	autobus- autocar	véh. pour le transport de march.	tracteur	tracteur agricole	véhicule spécial	Total
A CARRARO		0	0	0	0	2	0	2
	A CARRARO TRX9400	0	0	0	0	1	0	1
ACURA INTEGRA	ACURA	3	0	0	0	0	0	3
	ADRIA ADRIATIK	17	0	0	0	0	0	17
	AGRIA	0	0	0	0	2	0	2
	AHLMANN	0	0	0	0	0	7	7
	AIXAM 400	0	0	20	0	0	0	20
	AIXAM 400	1	0	0	0	0	0	1
ALFA ROMEO		19	0	0	0	0	0	19
	ALFA ROMEO 1300	5	0	0	0	0	0	5
	ALFA ROMEO 1600	13	0	0	0	0	0	13
	ALFA ROMEO 1750	4	0	0	0	0	0	4
	ALFA ROMEO 2000	17	0	0	0	0	0	17
	ALFA ROMEO ALFA 145	144	0	0	0	0	0	144
	ALFA ROMEO ALFA 146	183	0	0	0	0	0	183
	ALFA ROMEO ALFA 147	453	0	0	0	0	0	453
	ALFA ROMEO ALFA 156	766	0	0	0	0	0	766
	ALFA ROMEO ALFA 159	119	0	0	0	0	0	119
	ALFA ROMEO ALFA 166	84	0	0	0	0	0	84
	ALFA ROMEO ALFA 33	20	0	0	0	0	0	20
	ALFA ROMEO ALFA 75	6	0	0	0	0	0	6
	ALFA ROMEO ALFA GT	110	0	0	0	0	0	110
	ALFA ROMEO ALFA155	82	0	0	0	0	0	82
	ALFA ROMEO ALFA164	21	0	0	0	0	0	21
	ALFA ROMEO ALFABRERA	10	0	0	0	0	0	10
	ALFA ROMEO ALFASUD	1	0	0	0	0	0	1
	ALFA ROMEO ALFETTA	3	0	0	0	0	0	3
	ALFA ROMEO GIULIA	3	0	0	0	0	0	3
	ALFA ROMEO GIULIE	3	0	0	0	0	0	3
	ALFA ROMEO GTV	64	0	0	0	0	0	64
	ALFA ROMEO MONTREAL	1	0	0	0	0	0	1
	ALFA ROMEO SPIDER	72	0	0	0	0	0	72
	ALFA ROMEO SPRINT	2	0	0	0	0	0	2
	ALFA ROMEO SZ	2	0	0	0	0	0	2
ALLAEYS		0	0	0	0	0	1	1
ALLGAIER		0	0	0	0	5	0	5
ALLIS CHALMERS		0	0	0	0	1	0	1
ALPINA		0	0	0	0	1	0	1
	ALPINA B10	1	0	0	0	0	0	1
	ALPINA B3	1	0	0	0	0	0	1
	ALPINA B3 BITURBO	1	0	0	0	0	0	1
	ALPINA B7	1	0	0	0	0	0	1
	ALPINA D3	3	0	0	0	0	0	3
ALPINE		1	0	0	0	0	0	1
	ALPINE A106	2	0	0	0	0	0	2
	ALPINE A110	8	0	0	0	0	0	8
	ALPINE A310	1	0	0	0	0	0	1
	ALPINE V6GT	2	0	0	0	0	0	2
	ALPINERENAULTA610	1	0	0	0	0	0	1
ALVIS	ALVIS	0	0	1	0	0	0	1
AM GENERAL	AM GENERAL HUMMER	0	0	2	0	0	0	2
	AM GENERAL HUMMER H2	1	0	0	0	0	0	1
AMG	AMG HUMMER H2	2	0	0	0	0	0	2
AMILCAR		4	0	0	0	0	0	4
APAL	APAL C	1	0	0	0	0	0	1
	APAL CORSA	2	0	0	0	0	0	2
	APAL JET	4	0	0	0	0	0	4
	APAL L	1	0	0	0	0	0	1
	APAL SPEEDSTER	3	0	0	0	0	0	3
ARIEL	ARIEL ATOM 3	1	0	0	0	0	0	1
ARISTOCAT		3	0	0	0	0	0	3
ASIA	ASIA ROCSTA	0	0	0	0	0	0	0
ASTON MARTIN	ASTON MARTIN	4	0	0	0	0	0	4
	ASTON MARTIN DB7	3	0	0	0	0	0	3
	ASTON MARTIN DB9	1	0	0	0	0	0	1
	ASTON MARTIN DBS	1	0	0	0	0	0	1
	ASTON MARTIN V12VANQ	1	0	0	0	0	0	1
	ASTON MARTIN V8	1	0	0	0	0	0	1
	ASTON MARTIN VANT	7	0	0	0	0	0	7
	ASTON MARTIN VANTAGE	3	0	0	0	0	0	3
	ASTONMARTINVOLANT	0	0	1	0	0	0	1
ATK	ATK ANT/MID	0	0	0	0	0	11	11
ATLAS		0	0	0	0	0	0	0

## VEHICULES A MOTEUR

4. IMMATRICULATIONS DES VEHICULES A MOTEUR D'OCCASION MIS EN CIRCULATION  
D'APRES LA MARQUE ET LE TYPE. 3 ME TRIMESTRE 2008

MARQUE	TYPE	voiture pour personne	autobus- autocar	véh. pour le transport de march.	tracteur	tracteur agricole	véhicule spécial	Total
ATLAS TEREX		0	0	0	0	0	1	1
ATLAS WILDENHAUSEN		0	0	0	0	0	1	1
AUDIPORSCHÉ	AUDIPORSCHÉ RS2	1	0	0	0	0	0	1
AUSTIN	AUSTIN	13	0	0	0	0	0	13
	AUSTIN 850	1	0	0	0	0	0	1
	AUSTIN HEALEY	11	0	0	0	0	0	11
	AUSTIN HEALEY SPR	3	0	0	0	0	0	3
	AUSTIN METRO	4	0	0	0	0	0	4
	AUSTIN MINI	41	0	0	0	0	0	41
	AUSTIN MOKE	2	0	0	0	0	0	2
	AUSTINHEALEY 3000	5	0	0	0	0	0	5
	MINI 1000	8	0	0	0	0	0	8
	MINI 1000 MAYFAIR	1	0	0	0	0	0	1
	MINI 1100	1	0	0	0	0	0	1
	MINI 1300	1	0	0	0	0	0	1
AUDI	AUDI	5	0	0	0	0	0	5
	AUDI 100	48	0	0	0	0	0	48
	AUDI 200	2	0	0	0	0	0	2
	AUDI 50	2	0	0	0	0	0	2
	AUDI 80	408	0	0	0	0	0	408
	AUDI 80GL	2	0	0	0	0	0	2
	AUDI 89	1	0	0	0	0	0	1
	AUDI 90	8	0	0	0	0	0	8
	AUDI A2	92	0	0	0	0	0	92
	AUDI A3	1319	0	0	0	0	0	1319
	AUDI A4	2371	0	0	0	0	0	2371
	AUDI A4 AVANT	1	0	0	0	0	0	1
	AUDI A5	47	0	0	0	0	0	47
	AUDI A6	1036	0	0	0	0	0	1036
	AUDI A6 AVANT	11	0	0	0	0	0	11
	AUDI A6 AVANT Q	1	0	0	0	0	0	1
	AUDI A6 QUATTRO	4	0	0	0	0	0	4
	AUDI A8	92	0	0	0	0	0	92
	AUDI A8 QUATTRO	1	0	0	0	0	0	1
	AUDI ALLROAD	11	0	0	0	0	0	11
	AUDI ALLROAD Q	6	0	0	0	0	0	6
	AUDI AVANT	55	0	0	0	0	0	55
	AUDI C	26	0	0	0	0	0	26
	AUDI CABRIO	95	0	0	0	0	0	95
	AUDI COUPE	1	0	0	0	0	0	1
	AUDI Q7	55	0	0	0	0	0	55
	AUDI QUATTRO	1	0	0	0	0	0	1
	AUDI S3	1	0	0	0	0	0	1
	AUDI S4	1	0	0	0	0	0	1
	AUDI S5	2	0	0	0	0	0	2
	AUDI S6	1	0	0	0	0	0	1
	AUDI S8	1	0	0	0	0	0	1
	AUDI TT	203	0	0	0	0	0	203
	AUDI V8	1	0	0	0	0	0	1
	AUTO UNION AUDI90	1	0	0	0	0	0	1
	AUTO UNION AUDI100	1	0	0	0	0	0	1
AUTOBIANCHI	AUTOBIANCHI A112	2	0	0	0	0	0	2
AUTOSTAR	AUTOSTAR ATHENOR	1	0	0	0	0	0	1
	AUTOSTAR ATHENOR 641	1	0	0	0	0	0	1
AUTOTRAIL	AUTOTRAIL E721G	1	0	0	0	0	0	1
	AUTOTRAIL E725G	1	0	0	0	0	0	1
AVR RIECAM		0	0	0	0	0	1	1
BAETEN		0	0	2	0	0	0	2
BAMFORD		0	0	0	0	0	1	1
BARKAS		3	0	1	0	0	0	4
BAUTZ		0	0	0	0	1	0	1
BEDFORD		13	0	4	0	0	0	17
BEETMASTER		0	0	0	0	0	1	1
BELARUS MTZ82-1	BIELARUS	0	0	0	0	3	0	3
BENIMAR		1	0	0	0	0	0	1
	BENIMAR PERSEO710CCX	1	0	0	0	0	0	1
BENTLEY		2	0	0	0	0	0	2
	BENTLEY ARNAGE	2	0	0	0	0	0	2
	BENTLEY AZURE	2	0	0	0	0	0	2
	BENTLEY CONTI	1	0	0	0	0	0	1
	BENTLEY CONTI FS	5	0	0	0	0	0	5
	BENTLEY CONTI GT	11	0	0	0	0	0	11

## VEHICULES A MOTEUR

4. IMMATRICULATIONS DES VEHICULES A MOTEUR D'OCCASION MIS EN CIRCULATION  
D'APRES LA MARQUE ET LE TYPE. 3 ME TRIMESTRE 2008

MARQUE	TYPE	voiture pour personne	autobus- autocar	véh. pour le transport de march.	tracteur	tracteur agricole	véhicule spécial	Total
	BENTLEY CONTI GTC	2	0	0	0	0	0	2
	BENTLEY CONTIGTSPEED	1	0	0	0	0	0	1
	BENTLEY MULSANNE	2	0	0	0	0	0	2
	BENTLEY MULSANNE S	1	0	0	0	0	0	1
	BENTLEY S	1	0	0	0	0	0	1
	BENTLEY TURBO	1	0	0	0	0	0	1
	BENTLEY TURBO R	1	0	0	0	0	0	1
BERTONE	BERTONE FCLIMBER 2	2	0	0	0	0	0	2
	BERTONE RITMO	1	0	0	0	0	0	1
BITTER DIPLOMAT	BITTER SC	1	0	0	0	0	0	1
BM VOLVO	BM VOLVO	0	0	0	0	2	0	2
	VOLVO BM	0	0	0	0	1	3	4
BMW		46	0	0	0	0	0	46
	BMW 116I	85	0	0	0	0	0	85
	BMW 118D	533	0	0	0	0	0	533
	BMW 118I	13	0	0	0	0	0	13
	BMW 120D	82	0	0	0	0	0	82
	BMW 120I	3	0	0	0	0	0	3
	BMW 130I	1	0	0	0	0	0	1
	BMW 135I	1	0	0	0	0	0	1
	BMW 1502	3	0	0	0	0	0	3
	BMW 1602S	1	0	0	0	0	0	1
	BMW 1800	1	0	0	0	0	0	1
	BMW 1802	1	0	0	0	0	0	1
	BMW 2000	3	0	0	0	0	0	3
	BMW 2002	5	0	0	0	0	0	5
	BMW 2002FL	3	0	0	0	0	0	3
	BMW 2500	2	0	0	0	0	0	2
	BMW 25CS	1	0	0	0	0	0	1
	BMW 30CS	2	0	0	0	0	0	2
	BMW 315	6	0	0	0	0	0	6
	BMW 316	599	0	0	0	0	0	599
	BMW 316 TI	45	0	0	0	0	0	45
	BMW 316I	120	0	0	0	0	0	120
	BMW 318	1083	0	0	0	0	0	1083
	BMW 318CI	139	0	0	0	0	0	139
	BMW 318D	847	0	0	0	0	0	847
	BMW 318I	152	0	0	0	0	0	152
	BMW 318TD	67	0	0	0	0	0	67
	BMW 318TI	5	0	0	0	0	0	5
	BMW 320	330	0	0	0	0	0	330
	BMW 3200	2	0	0	0	0	0	2
	BMW 320CD	116	0	0	0	0	0	116
	BMW 320CI	103	0	0	0	0	0	103
	BMW 320D	1665	0	0	0	0	0	1665
	BMW 320I	107	0	0	0	0	0	107
	BMW 320TD	34	0	0	0	0	0	34
	BMW 323	28	0	0	0	0	0	28
	BMW 323CI	30	0	0	0	0	0	30
	BMW 323I	26	0	0	0	0	0	26
	BMW 324	2	0	0	0	0	0	2
	BMW 325	145	0	0	0	0	0	145
	BMW 325 TI	4	0	0	0	0	0	4
	BMW 325CI	41	0	0	0	0	0	41
	BMW 325D	7	0	0	0	0	0	7
	BMW 325I	19	0	0	0	0	0	19
	BMW 325XI	6	0	0	0	0	0	6
	BMW 328	13	0	0	0	0	0	13
	BMW 328I	8	0	0	0	0	0	8
	BMW 330CD	10	0	0	0	0	0	10
	BMW 330CI	11	0	0	0	0	0	11
	BMW 330D	27	0	1	0	0	0	28
	BMW 330I	4	0	0	0	0	0	4
	BMW 330XD	4	0	0	0	0	0	4
	BMW 330XI	2	0	0	0	0	0	2
	BMW 335D	6	0	0	0	0	0	6
	BMW 335I	5	0	0	0	0	0	5
	BMW 502	1	0	0	0	0	0	1
	BMW 518	39	0	0	0	0	0	39
	BMW 520	149	0	0	0	0	0	149
	BMW 520D	510	0	0	0	0	0	510
	BMW 520I	63	0	0	0	0	0	63

## VEHICULES A MOTEUR

4. IMMATRICULATIONS DES VEHICULES A MOTEUR D'OCCASION MIS EN CIRCULATION  
D'APRES LA MARQUE ET LE TYPE. 3 ME TRIMESTRE 2008

MARQUE	TYPE	voiture pour personne	autobus- autocar	véh. pour le transport de march.	tracteur	tracteur agricole	véhicule spécial	Total
	BMW 523	49	0	0	0	0	0	49
	BMW 523I	34	0	0	0	0	0	34
	BMW 524	12	0	0	0	0	0	12
	BMW 525	312	0	0	0	0	0	312
	BMW 525D	610	0	0	0	0	0	610
	BMW 525I	21	0	0	0	0	0	21
	BMW 525TDS	0	0	1	0	0	0	1
	BMW 525XI	1	0	0	0	0	0	1
	BMW 528	28	0	0	0	0	0	28
	BMW 528I	8	0	0	0	0	0	8
	BMW 530	2	0	0	0	0	0	2
	BMW 530D	160	0	1	0	0	0	161
	BMW 530I	11	0	0	0	0	0	11
	BMW 530XD	5	0	0	0	0	0	5
	BMW 530XI	1	0	0	0	0	0	1
	BMW 535	2	0	0	0	0	0	2
	BMW 535 CSI	1	0	0	0	0	0	1
	BMW 535D	18	0	0	0	0	0	18
	BMW 540	1	0	0	0	0	0	1
	BMW 540I	0	0	1	0	0	0	1
	BMW 545I	1	0	0	0	0	0	1
	BMW 628	2	0	0	0	0	0	2
	BMW 630	1	0	0	0	0	0	1
	BMW 630I	28	0	0	0	0	0	28
	BMW 633	2	0	0	0	0	0	2
	BMW 635	11	0	0	0	0	0	11
	BMW 635D	6	0	0	0	0	0	6
	BMW 645CI	18	0	0	0	0	0	18
	BMW 650I	5	0	0	0	0	0	5
	BMW 700	2	0	0	0	0	0	2
	BMW 725	42	0	0	0	0	0	42
	BMW 725D	5	0	0	0	0	0	5
	BMW 728	39	0	0	0	0	0	39
	BMW 728I	11	0	0	0	0	0	11
	BMW 730	37	0	0	0	0	0	37
	BMW 730D	105	0	0	0	0	0	105
	BMW 730I	3	0	0	0	0	0	3
	BMW 730LD	2	0	0	0	0	0	2
	BMW 735	6	0	0	0	0	0	6
	BMW 735I	9	0	0	0	0	0	9
	BMW 740	6	0	0	0	0	0	6
	BMW 740I	1	0	0	0	0	0	1
	BMW 745D	1	0	0	0	0	0	1
	BMW 745I	2	0	0	0	0	0	2
	BMW 750I	5	0	0	0	0	0	5
	BMW 760I	1	0	0	0	0	0	1
	BMW 760LI	1	0	0	0	0	0	1
	BMW 840	1	0	0	0	0	0	1
	BMW 850	5	0	0	0	0	0	5
	BMW M-COUPE	1	0	0	0	0	0	1
	BMW M COUPE	2	0	0	0	0	0	2
	BMW M ROADSTER	2	0	0	0	0	0	2
	BMW M3	68	0	0	0	0	0	68
	BMW M3 CSL	1	0	0	0	0	0	1
	BMW M5	7	0	0	0	0	0	7
	BMW M535	1	0	0	0	0	0	1
	BMW M6	6	0	0	0	0	0	6
	BMW X3	3	0	0	0	0	0	3
	BMW X3 2.0D	224	0	0	0	0	0	224
	BMW X3 2.0I	1	0	0	0	0	0	1
	BMW X3 3.0D	41	0	5	0	0	0	46
	BMW X3 3.0I	2	0	0	0	0	0	2
	BMW X3 3.0SD	1	0	0	0	0	0	1
	BMW X32.5I	3	0	0	0	0	0	3
	BMW X5	165	0	16	0	0	0	181
	BMW X5 3.0D	210	0	0	0	0	0	210
	BMW X5 3.0I	0	0	1	0	0	0	1
	BMW X5 3.0SD	2	0	0	0	0	0	2
	BMW X5 4.4I	1	0	0	0	0	0	1
	BMW X5 4.8I	3	0	0	0	0	0	3
	BMW X6 XDRIVE 30D	1	0	0	0	0	0	1
	BMW X6 XDRIVE 35D	6	0	0	0	0	0	6



## VEHICULES A MOTEUR

4. IMMATRICULATIONS DES VEHICULES A MOTEUR D'OCCASION MIS EN CIRCULATION  
D'APRES LA MARQUE ET LE TYPE. 3 ME TRIMESTRE 2008

MARQUE	TYPE	voiture pour personne	autobus- autocar	véh. pour le transport de march.	tracteur	tracteur agricole	véhicule spécial	Total
	BMW Z1	8	0	0	0	0	0	8
	BMW Z3	165	0	0	0	0	0	165
	BMW Z3M	4	0	0	0	0	0	4
	BMW Z4 2.0i	50	0	0	0	0	0	50
	BMW Z4 2.2i	21	0	0	0	0	0	21
	BMW Z4 2.5i	38	0	0	0	0	0	38
	BMW Z4 2.5Si	1	0	0	0	0	0	1
	BMW Z4 3.0i	2	0	0	0	0	0	2
	BMW Z4 3.0Si	3	0	0	0	0	0	3
	BMW Z8	2	0	0	0	0	0	2
BN		1	0	0	0	0	0	1
BOBCAT		0	0	0	0	0	15	15
BOMAG		0	0	0	0	0	2	2
BOMBARDIER		0	0	15	0	0	0	15
	BOMBARDIER ILTIS	7	0	0	0	0	0	7
BONNET DJET	MATRA M530	1	0	0	0	0	0	1
	MATRA M530LX	1	0	0	0	0	0	1
	MATRA RANCHO	1	0	0	0	0	0	1
	TALBOTMATRAMURENA	8	0	0	0	0	0	8
BORCO HOHNS		0	0	2	0	0	0	2
BOVA		0	6	0	0	0	0	6
BRAUD FAUCHEUX		0	0	0	0	0	1	1
BREMACH	BREMACH TGR 35-E3	0	0	1	0	0	0	1
BRISTOL	BRISTOL VRT	0	0	1	0	0	0	1
BUEHRER		0	0	0	0	1	0	1
BUGATTI	BUGATTI	4	0	0	0	0	0	4
BUICK	BUICK	6	0	0	0	0	0	6
	BUICK CENTURY	3	0	0	0	0	0	3
	BUICK ELECTRA	2	0	0	0	0	0	2
	BUICK GS	1	0	0	0	0	0	1
	BUICK LE SABRE	1	0	0	0	0	0	1
	BUICK PARK AVENUE	2	0	0	0	0	0	2
	BUICK REGAL	5	0	0	0	0	0	5
	BUICK RIVIERA	2	0	0	0	0	0	2
	BUICK SKYHAWK	2	0	0	0	0	0	2
	BUICK SKYLARK	2	0	0	0	0	0	2
BURSTNER	BURSTNER A650	1	0	0	0	0	0	1
	BURSTNER A 576	1	0	0	0	0	0	1
	BURSTNER A574	2	0	0	0	0	0	2
	BURSTNER A590	1	0	0	0	0	0	1
	BURSTNER A625	3	0	0	0	0	0	3
	BURSTNER A630	1	0	0	0	0	0	1
	BURSTNER A645	1	0	0	0	0	0	1
	BURSTNER i660	1	0	0	0	0	0	1
	BURSTNER i680	2	0	0	0	0	0	2
	BURSTNER T602	1	0	0	0	0	0	1
	BURSTNER T603	1	0	0	0	0	0	1
	BURSTNER T615	1	0	0	0	0	0	1
	BURSTNER T650	2	0	0	0	0	0	2
	BURSTNER T680	1	0	0	0	0	0	1
BW		1	0	0	0	0	0	1
CADILLAC		16	0	0	0	0	0	16
	CADILLAC BROUGHAM	5	0	0	0	0	0	5
	CADILLAC CADILLACBLS	7	0	0	0	0	0	7
	CADILLAC CTS	6	0	0	0	0	0	6
	CADILLAC DE VILLE	1	0	0	0	0	0	1
	CADILLAC DTS	1	0	0	0	0	0	1
	CADILLAC ELDORADO	4	0	0	0	0	0	4
	CADILLAC ESCALADE	0	0	11	0	0	0	11
	CADILLAC FLEETWOOD	6	0	0	0	0	0	6
	CADILLAC SEDAN	1	0	0	0	0	0	1
	CADILLAC SEVILLE	4	0	0	0	0	0	4
	CADILLAC SRX3.6-V6	0	0	1	0	0	0	1
	CADILLAC XLR CONVERT	2	0	0	0	0	0	2
CAPRON	CAPRON A63/A241	2	0	0	0	0	0	2
CAR INTER	CAR INTER AUTOROLLER	4	0	0	0	0	0	4
	CAR INTER GRANDUCA	4	0	0	0	0	0	4
	CARINTER PEGASO707	1	0	0	0	0	0	1
CARBODIES		2	0	0	0	0	0	2
	CARBODIES TAXI CAR	1	0	0	0	0	0	1
CARRARO		0	0	0	0	2	0	2
CARTHAGO	CARTHAGO M-LINER	2	0	0	0	0	0	2

## VEHICULES A MOTEUR

4. IMMATRICULATIONS DES VEHICULES A MOTEUR D'OCCASION MIS EN CIRCULATION  
D'APRES LA MARQUE ET LE TYPE. 3 ME TRIMESTRE 2008

MARQUE	TYPE	voiture pour personne	autobus- autocar	véh. pour le transport de march.	tracteur	tracteur agricole	véhicule spécial	Total
	CARTHAGO OPUS 5.6	1	0	0	0	0	0	1
CASE		0	0	0	0	3	7	10
	CASE JX1080U 4WD	0	0	0	0	1	0	1
	CASE JX1090U 4WD	0	0	0	0	1	0	1
	CASE MX230	0	0	0	0	1	0	1
CASE IH		0	0	0	0	35	1	36
	CASE IH CVX1135-4WD	0	0	0	0	1	0	1
	CASE IH CVX1145-4WD	0	0	0	0	2	0	2
	CASE IH CVX1190-4WD	0	0	0	0	2	0	2
	CASE IH CVX1195 4WD	0	0	0	0	2	0	2
	CASE IH CVX195 4WDSA	0	0	0	0	2	0	2
	CASE IH JX1095 N 4WD	0	0	0	0	1	0	1
	CASE IH JX80-2WD	0	0	0	0	1	0	1
	CASE IH JX90-4WD	0	0	0	0	1	0	1
	CASE IH MXU100-4WD	0	0	0	0	1	0	1
	CASE IH MXU115-4WD	0	0	0	0	1	0	1
	CASE INTERNATIONAL	0	0	0	0	31	0	31
	CASEIHMXXUM1404WDSA	0	0	0	0	1	0	1
CASE POCLAIN		0	0	0	0	0	6	6
CATERHAM SUPER 7		1	0	0	0	0	0	1
	CATERHAM SEVEN	1	0	0	0	0	0	1
	CATERHAM SUPER 7	2	0	0	0	0	0	2
CATERPILLAR		0	0	0	0	0	5	5
CG		0	0	0	0	1	0	1
CHALLENGER	CHALLENGER TRIGANO	4	0	0	0	0	0	4
CHAUSSON		1	0	0	0	0	0	1
	CHAUSSON ALLEGRO 97	1	0	0	0	0	0	1
	CHAUSSON FLASH	1	0	0	0	0	0	1
	CHAUSSON FLASH 01M07	1	0	0	0	0	0	1
	CHAUSSON FLASH 03M07	2	0	0	0	0	0	2
	CHAUSSON FLASH 07M07	1	0	0	0	0	0	1
	CHAUSSON TRIGANO	12	0	0	0	0	0	12
CHEVROLET		38	0	115	0	0	0	153
	CHEVROLET . CAPTIVA	56	0	0	0	0	0	56
	CHEVROLET . EPICA	16	0	0	0	0	0	16
	CHEVROLET 1500	1	0	3	0	0	0	4
	CHEVROLET 2500	0	0	1	0	0	0	1
	CHEVROLET ALERO	12	0	0	0	0	0	12
	CHEVROLET APACHE	0	0	1	0	0	0	1
	CHEVROLET ASTRO	1	0	1	0	0	0	2
	CHEVROLET ASTRO VAN	1	0	0	0	0	0	1
	CHEVROLET AVALANCHE	0	0	20	0	0	0	20
	CHEVROLET AVEO	1	0	0	0	0	0	1
	CHEVROLET AVEO LT	1	0	0	0	0	0	1
	CHEVROLET BERETTA	12	0	0	0	0	0	12
	CHEVROLET BISCAY	1	0	0	0	0	0	1
	CHEVROLET BLAZER	1	0	1	0	0	0	2
	CHEVROLET C1500	0	0	1	0	0	0	1
	CHEVROLET C1580	0	0	1	0	0	0	1
	CHEVROLET C3500	0	0	0	0	0	1	1
	CHEVROLET CAMARO	10	0	0	0	0	0	10
	CHEVROLET CAPRICE	7	0	1	0	0	0	8
	CHEVROLET CAPTIVA	0	0	1	0	0	0	1
	CHEVROLET CD10516	0	0	1	0	0	0	1
	CHEVROLET CELEBRI	2	0	0	0	0	0	2
	CHEVROLET CG11405	1	0	0	0	0	0	1
	CHEVROLET CG21305	3	0	0	0	0	0	3
	CHEVROLET CHEVELL	4	0	0	0	0	0	4
	CHEVROLET CHEVY VAN	2	0	1	0	0	0	3
	CHEVROLET CHEVYVAN20	1	0	2	0	0	0	3
	CHEVROLET CORSICA	12	0	0	0	0	0	12
	CHEVROLET CORVAIR	3	0	0	0	0	0	3
	CHEVROLET CORVETTE	41	0	0	0	0	0	41
	CHEVROLET CREW CAB	0	0	1	0	0	0	1
	CHEVROLET CUSTOM	0	0	1	0	0	0	1
	CHEVROLET EL CAMINO	1	0	2	0	0	0	3
	CHEVROLET EXPRESS	8	0	2	0	0	0	10
	CHEVROLET G20	2	0	0	0	0	0	2
	CHEVROLET G30	0	0	1	0	0	0	1
	CHEVROLET GEO	1	0	0	0	0	0	1
	CHEVROLET GMT200	0	0	3	0	0	0	3
	CHEVROLET GMT360	0	0	2	0	0	0	2
	CHEVROLET GMT820	0	0	1	0	0	0	1
	CHEVROLET HHR	2	0	0	0	0	0	2

## VEHICULES A MOTEUR

4. IMMATRICULATIONS DES VEHICULES A MOTEUR D'OCCASION MIS EN CIRCULATION  
D'APRES LA MARQUE ET LE TYPE. 3 ME TRIMESTRE 2008

MARQUE	TYPE	voiture pour personne	autobus- autocar	véh. pour le transport de march.	tracteur	tracteur agricole	véhicule spécial	Total
	CHEVROLET IMPALA	7	0	0	0	0	0	7
	CHEVROLET K1500	0	0	3	0	0	0	3
	CHEVROLET LUMINA	7	0	0	0	0	0	7
	CHEVROLET MALIBU	6	0	0	0	0	0	6
	CHEVROLET MONTE C	3	0	0	0	0	0	3
	CHEVROLET P30	1	0	0	0	0	0	1
	CHEVROLET PICKUP	0	0	1	0	0	0	1
	CHEVROLET S10	0	0	3	0	0	0	3
	CHEVROLET SILVERADO	0	0	12	0	0	0	12
	CHEVROLET SSR	0	0	10	0	0	0	10
	CHEVROLET SUBURBA	0	0	1	0	0	0	1
	CHEVROLET SUBURBAN	0	0	16	0	0	0	16
	CHEVROLET T10506	0	0	1	0	0	0	1
	CHEVROLET TAHOE	0	0	5	0	0	4	9
	CHEVROLET TRANSPORT	2	0	0	0	0	0	2
	CHEVROLET VAN	9	0	1	0	0	0	10
	CHEVROLET VAN 20	3	0	1	0	0	0	4
	CHEVROLET VAN G20	1	0	0	0	0	0	1
	CHEVROLET VENTURE	1	0	0	0	0	0	1
	CHEVROLET WINNEBAGO	1	0	0	0	0	0	1
	CHEVROLET.AVEO	12	0	0	0	0	0	12
	CHEVROLET.EVANDA	5	0	0	0	0	0	5
	CHEVROLET.KALOS	128	0	0	0	0	0	128
	CHEVROLET.LACETTI	28	0	0	0	0	0	28
	CHEVROLET.MATIZ	75	0	0	0	0	0	75
	CHEVROLET.NUBIRA	50	0	0	0	0	0	50
	CHEVROLET.TACUMA	15	0	0	0	0	0	15
	CHEVROLETCAVALIER	4	0	0	0	0	0	4
	CHEVROLETTRAILBLAZER	1	0	2	0	0	3	6
CHRYSLER	CHRYSLER	10	0	47	0	0	0	57
	CHRYSLER 300	5	0	0	0	0	0	5
	CHRYSLER 300C	35	0	1	0	0	0	36
	CHRYSLER 300M	18	0	0	0	0	0	18
	CHRYSLER DAYTONA	1	0	0	0	0	0	1
	CHRYSLER GD VOYAGER	5	0	3	0	0	0	8
	CHRYSLER GR VOYAGER	0	0	10	0	0	0	10
	CHRYSLER GST2	1	0	0	0	0	0	1
	CHRYSLER GVOYAGER	54	0	0	0	0	0	54
	CHRYSLER GVOYAGER RG	60	0	0	0	0	0	60
	CHRYSLER HEARSE	1	0	0	0	0	0	1
	CHRYSLER IMPERIAL	1	0	0	0	0	0	1
	CHRYSLER LE BARON	14	0	0	0	0	0	14
	CHRYSLER NEON-PL	3	0	0	0	0	0	3
	CHRYSLER NEON	21	0	0	0	0	0	21
	CHRYSLER NEW YORK	2	0	0	0	0	0	2
	CHRYSLER PACIFICA	3	0	0	0	0	0	3
	CHRYSLER PROWLER	1	0	0	0	0	0	1
	CHRYSLER PT CRUISER	147	0	3	0	0	0	150
	CHRYSLER SARATOGA	2	0	0	0	0	0	2
	CHRYSLER SEBRING	56	0	0	0	0	0	56
	CHRYSLER STRATUS	53	0	0	0	0	0	53
	CHRYSLER VIPER	1	0	0	0	0	0	1
	CHRYSLER VISION	2	0	0	0	0	0	2
	CHRYSLER VOYAGER	86	0	2	0	0	0	88
	CHRYSLER VOYAGER RG	36	0	0	0	0	0	36
	CHRYSLERCROSSFIRE	15	0	0	0	0	0	15
	CHRYSLERGRANDVOYAGER	23	0	0	0	0	0	23
CI	CI KYROS SL	1	0	0	0	0	0	1
CITROEN	CITROEN	65	4	1351	0	0	1	1421
	CITROEN 11CV	1	0	0	0	0	0	1
	CITROEN 232B92/1	1	0	0	0	0	0	1
	CITROEN 2CV	192	0	0	0	0	0	192
	CITROEN A	1	0	0	0	0	0	1
	CITROEN ACADIANE	0	0	1	0	0	0	1
	CITROEN AK	0	0	2	0	0	0	2
	CITROEN AMI 8	1	0	0	0	0	0	1
	CITROEN AX	415	0	0	0	0	0	415
	CITROEN AY	2	0	0	0	0	0	2
	CITROEN AZ	1	0	0	0	0	0	1
	CITROEN AZU	0	0	1	0	0	0	1
	CITROEN B 23	1	0	0	0	0	0	1

## VEHICULES A MOTEUR

4. IMMATRICULATIONS DES VEHICULES A MOTEUR D'OCCASION MIS EN CIRCULATION  
D'APRES LA MARQUE ET LE TYPE. 3 ME TRIMESTRE 2008

MARQUE	TYPE	voiture pour personne	autobus- autocar	véh. pour le transport de march.	tracteur	tracteur agricole	véhicule spécial	Total
	CITROEN BERLINGO	1048	0	536	0	0	0	1584
	CITROEN BURTON	1	0	0	0	0	0	1
	CITROEN BX	86	0	0	0	0	0	86
	CITROEN C-CROSSER	24	0	0	0	0	0	24
	CITROEN C1	151	0	0	0	0	0	151
	CITROEN C15	34	0	0	0	0	0	34
	CITROEN C2	661	0	0	0	0	0	661
	CITROEN C25D	1	0	0	0	0	0	1
	CITROEN C3	1086	0	7	0	0	0	1093
	CITROEN C3 PLURIEL	175	0	0	0	0	0	175
	CITROEN C4	400	0	0	0	0	0	400
	CITROEN C4 PICASSO	176	0	0	0	0	0	176
	CITROEN C5	585	0	5	0	0	0	590
	CITROEN C6	21	0	0	0	0	0	21
	CITROEN C8	207	0	11	0	0	0	218
	CITROEN CX	1	0	0	0	0	0	1
	CITROEN CX PRES	2	0	0	0	0	0	2
	CITROEN CX20	1	0	0	0	0	0	1
	CITROEN CX2000	2	0	0	0	0	0	2
	CITROEN CX22	2	0	0	0	0	0	2
	CITROEN CX2400	1	0	0	0	0	0	1
	CITROEN CX25	3	0	0	0	0	0	3
	CITROEN CX2500	5	0	0	0	0	0	5
	CITROEN D SPECIAL	9	0	0	0	0	0	9
	CITROEN DS	1	0	0	0	0	0	1
	CITROEN DS 19	3	0	0	0	0	0	3
	CITROEN DS 20	4	0	0	0	0	0	4
	CITROEN DS 21	2	0	0	0	0	0	2
	CITROEN DS 23	1	0	0	0	0	0	1
	CITROEN DYANE	29	0	0	0	0	0	29
	CITROEN EVASION	170	0	0	0	0	0	170
	CITROEN GS	3	0	0	0	0	0	3
	CITROEN GSA	2	0	0	0	0	0	2
	CITROEN GSX	1	0	0	0	0	0	1
	CITROEN ID 20	2	0	0	0	0	0	2
	CITROEN ID19	1	0	0	0	0	0	1
	CITROEN JUMPER	12	1	227	0	0	0	240
	CITROEN JUMPY	23	0	106	0	0	0	129
	CITROEN LE PATRON	5	0	0	0	0	0	5
	CITROEN LN	2	0	0	0	0	0	2
	CITROEN LOMAX	3	0	0	0	0	0	3
	CITROEN MEHARI	24	0	7	0	0	0	31
	CITROEN NEMO	3	0	7	0	0	0	10
	CITROEN SAXO	1800	0	0	0	0	0	1800
	CITROEN SM	1	0	0	0	0	0	1
	CITROEN VISA	12	0	0	0	0	0	12
	CITROEN XANTIA	843	0	0	0	0	0	843
	CITROEN XM	118	0	0	0	0	0	118
	CITROEN XSARA	874	0	0	0	0	0	874
	CITROEN XSARAPICASSO	791	0	0	0	0	0	791
	CITROEN ZX	376	0	0	0	0	0	376
CITY-VAN	CITY-VAN C057XXL	1	0	0	0	0	0	1
CLAAS		0	0	0	0	0	46	46
	CLAAS ARES 547ATZ	0	0	0	0	1	0	1
	CLAAS ARES 566	0	0	0	0	1	0	1
	CLAAS ARES 696	0	0	0	0	1	0	1
	CLAAS ARES 697	0	0	0	0	1	0	1
	CLAAS ARES 826	0	0	0	0	1	0	1
	CLAAS CELTIS 436	0	0	0	0	1	0	1
	CLAAS CELTIS 446	0	0	0	0	1	0	1
	CLAASNECTIS237VE4RM	0	0	0	0	1	0	1
CLAEYS		0	0	0	0	0	1	1
CLAYSON		0	0	0	0	0	12	12
CLIMAXCONVEYANCER	KATO	0	0	0	0	0	1	1
CLUB CAR		0	0	0	0	0	12	12
COLES	COLES HT4550T	0	0	0	0	0	1	1
CONCORDE	CONCORDE CARVERI742L	1	0	0	0	0	0	1
	CONCORDE CHARISMA	1	0	0	0	0	0	1
	CONCORDE LINER	1	0	0	0	0	0	1
COXX		0	0	1	0	0	0	1
CRISTALL	CRISTALL CHAMP H620	1	0	0	0	0	0	1
CROCO		5	0	0	0	0	0	5

## VEHICULES A MOTEUR

4. IMMATRICULATIONS DES VEHICULES A MOTEUR D'OCCASION MIS EN CIRCULATION  
D'APRES LA MARQUE ET LE TYPE. 3 ME TRIMESTRE 2008

MARQUE	TYPE	voiture pour personne	autobus- autocar	véh. pour le transport de march.	tracteur	tracteur agricole	véhicule spécial	Total
DACIA	DACIA LOGAN	48	0	0	0	0	0	48
	DACIA SANDERO	1	0	0	0	0	0	1
DAEDONG	DAEDONG DK35	0	0	0	0	1	0	1
	DAEDONG DK551C	0	0	0	0	1	0	1
DAEWOO	DAEWOO ESPERO	29	0	0	0	0	0	29
	DAEWOO KALOS	16	0	0	0	0	0	16
	DAEWOO KORANDO	3	0	0	0	0	0	3
	DAEWOO LANOS	251	0	0	0	0	0	251
	DAEWOO LEGANZA	24	0	0	0	0	0	24
	DAEWOO MATIZ	207	0	0	0	0	0	207
	DAEWOO NEXIA	47	0	0	0	0	0	47
	DAEWOO NUBIRA	76	0	0	0	0	0	76
	DAEWOO TACUMA	38	0	0	0	0	0	38
DAF	DAF 55	1	4	135	41	0	0	191
	DAF 66	5	0	0	0	0	0	5
	DAF 75	0	0	1	0	0	0	1
	DAF AE45 12	0	0	1	0	0	0	1
	DAF CF65	0	0	6	0	0	0	6
	DAF CF75	0	0	8	1	0	0	9
	DAF CF85	0	0	8	16	0	0	24
	DAF FA-CF65	0	0	1	0	0	0	1
	DAF FA-LF45	0	0	3	0	0	0	3
	DAF FA-LF55	0	0	4	0	0	0	4
	DAF FA CF75	0	0	1	0	0	0	1
	DAF FAR XF 95	0	0	2	0	0	0	2
	DAF FAT CF85	0	0	4	0	0	0	4
	DAF FAXF95	0	0	2	0	0	0	2
	DAF FT CF85	0	0	0	3	0	0	3
	DAF FT XF 95-LD	0	0	0	3	0	0	3
	DAF FTXF95	0	0	0	2	0	0	2
	DAF FTXF 105	0	0	0	31	0	0	31
	DAF FTXF95	0	0	0	89	0	0	89
	DAF LF45	0	0	11	0	0	0	11
	DAF LF55	0	0	26	0	0	0	26
DAIHATSU	DAIHATSU APPLAUSE	14	0	0	0	0	0	14
	DAIHATSU CHARADE	121	0	0	0	0	0	121
	DAIHATSU COPEN	5	0	0	0	0	0	5
	DAIHATSU CUORE	52	0	0	0	0	0	52
	DAIHATSU DOMINO	51	0	0	0	0	0	51
	DAIHATSU FERROZA	63	0	1	0	0	0	64
	DAIHATSU GRAN MOVE	23	0	0	0	0	0	23
	DAIHATSU HIJET	0	0	1	0	0	0	1
	DAIHATSU MATERIA	6	0	0	0	0	0	6
	DAIHATSU MOVE	21	0	0	0	0	0	21
	DAIHATSU ROCKY	1	0	0	0	0	0	1
	DAIHATSU SIRION	41	0	0	0	0	0	41
	DAIHATSU TAFT	4	0	0	0	0	0	4
	DAIHATSU TERIOS	32	0	0	0	0	0	32
	DAIHATSU TREVIS	2	0	0	0	0	0	2
	DAIHATSU YRV	4	0	0	0	0	0	4
DAIMLER	DAIMLER 36	1	0	0	0	0	0	1
	DAIMLER 40	3	0	0	0	0	0	3
	DAIMLER SIX	7	0	0	0	0	0	7
	DAIMLER SOVEREIGN	4	0	0	0	0	0	4
	DAIMLER SUPER V8	5	0	0	0	0	0	5
	DAIMLER V8	2	0	0	0	0	0	2
	DAIMLERBENZ 300TD	0	0	1	0	0	0	1
DAIMLER CHRYSLER	DATSUN	1	0	0	0	0	0	1
NISSAN	DATSUN 1200	1	0	0	0	0	0	1
	DATSUN 120Y	1	0	0	0	0	0	1
	DATSUN 2000	1	0	0	0	0	0	1
	DATSUN 200L	1	0	0	0	0	0	1
	DATSUN 260Z	1	0	0	0	0	0	1
	DATSUN 280ZX	3	0	0	0	0	0	3
	DATSUN CHERRY	2	0	0	0	0	0	2
	DATSUN FAIRLADY	1	0	0	0	0	0	1

## VEHICULES A MOTEUR

4. IMMATRICULATIONS DES VEHICULES A MOTEUR D'OCCASION MIS EN CIRCULATION  
D'APRES LA MARQUE ET LE TYPE. 3 ME TRIMESTRE 2008

MARQUE	TYPE	voiture pour personne	autobus- autocar	véh. pour le transport de march.	tracteur	tracteur agricole	véhicule spécial	Total
	NISSAN	20	0	525	0	0	2	547
	NISSAN 100NX	101	0	0	0	0	0	101
	NISSAN 200SX	13	0	0	0	0	0	13
	NISSAN 300ZX	6	0	0	0	0	0	6
	NISSAN 350Z	16	0	0	0	0	0	16
	NISSAN ALMERA	534	0	0	0	0	0	534
	NISSAN ALMERA TINO	57	0	0	0	0	0	57
	NISSAN ALTIMA	2	0	0	0	0	0	2
	NISSAN ATLEON	0	0	22	1	0	1	24
	NISSAN BLUEBIRD	16	0	0	0	0	0	16
	NISSAN CABSTAR-E	0	0	6	0	0	0	6
	NISSAN CABSTAR	0	0	18	0	0	0	18
	NISSAN CHERRY	2	0	0	0	0	0	2
	NISSAN E24L	1	0	0	0	0	0	1
	NISSAN ECO 160/90	1	0	0	0	0	0	1
	NISSAN FRONTIER	0	0	1	0	0	0	1
	NISSAN INFINITY	1	0	0	0	0	0	1
	NISSAN INTERSTAR	0	0	35	0	0	0	35
	NISSAN KUBISTAR	0	0	24	0	0	0	24
	NISSAN MAXIMA	2	0	0	0	0	0	2
	NISSAN MAXIMA QX	12	0	0	0	0	0	12
	NISSAN MICRA	1292	0	0	0	0	0	1292
	NISSAN MURANO	1	0	0	0	0	0	1
	NISSAN NAVARA	0	0	119	0	0	0	119
	NISSAN NOTE	49	0	1	0	0	0	50
	NISSAN PATHFINDER	15	0	5	0	0	0	20
	NISSAN PATROL	4	0	7	0	0	3	14
	NISSAN PATROL GR	30	0	8	0	0	0	38
	NISSAN PICKUP	0	0	135	0	0	0	135
	NISSAN PRAIRIE	1	0	0	0	0	0	1
	NISSAN PRIMASTAR	3	0	29	0	0	0	32
	NISSAN PRIMERA	537	0	0	0	0	0	537
	NISSAN QASHQAI	53	0	0	0	0	0	53
	NISSAN QUEST	1	0	0	0	0	0	1
	NISSAN SENTRA	1	0	0	0	0	0	1
	NISSAN SERENA	54	0	0	0	0	0	54
	NISSAN SKYLINE	1	0	0	0	0	0	1
	NISSAN SUNNY	342	0	0	0	0	0	342
	NISSAN SYLVIA	1	0	0	0	0	0	1
	NISSAN TERRANO	6	0	28	0	0	5	39
	NISSAN TERRANO II	23	0	9	0	0	0	32
	NISSAN TITAN	0	0	3	0	0	0	3
	NISSAN VANETTE	0	0	1	0	0	0	1
	NISSAN VANETTE CARGO	2	0	1	0	0	0	3
	NISSAN X-TRAIL	86	0	2	0	0	0	88
	NISSAN XTRAIL	2	0	0	0	0	0	2
DAVID BROWN		0	0	0	0	48	0	48
DAX		2	0	0	0	0	0	2
	DAX RUSH	2	0	0	0	0	0	2
DCC		0	0	3	0	0	0	3
DELAHAYE		1	0	0	0	0	0	1
DELVANO		0	0	0	0	0	5	5
DEPOORTERE		0	0	0	0	0	1	1
DERCKS WIJCHEM	AC	2	0	0	0	0	0	2
	ALKO	68	0	3	0	0	0	71
	ALKO MC35XA14	2	0	0	0	0	0	2
	ALKO MC45XTA	2	0	0	0	0	0	2
	AVR	0	0	0	0	0	5	5
	BAB	0	0	0	0	0	3	3
	BT	0	0	0	0	0	1	1
	DE HONDT	0	0	0	0	0	2	2
	HOFMANS	0	0	0	0	0	1	1
	HUPMOBILE	1	0	0	0	0	0	1
	KLEINE	0	0	0	0	0	1	1
	MATROT	0	0	0	0	0	2	2
	NEKAF	2	0	0	0	0	0	2
	SFV	0	0	0	0	1	0	1
	SMV	0	0	0	0	0	1	1
	STAFOR	0	0	0	0	1	0	1
	SVETRUCK	0	0	0	0	0	1	1
	TORPEDO	0	0	0	0	1	0	1
	WEIDEMANN	0	0	0	0	0	9	9

## VEHICULES A MOTEUR

4. IMMATRICULATIONS DES VEHICULES A MOTEUR D'OCCASION MIS EN CIRCULATION  
D'APRES LA MARQUE ET LE TYPE. 3 ME TRIMESTRE 2008

MARQUE	TYPE	voiture pour personne	autobus- autocar	véh. pour le transport de march.	tracteur	tracteur agricole	véhicule spécial	Total
DETHLEFFS	DETHLEFFS A 6975	1	0	0	0	0	0	1
	DETHLEFFS A5881	2	0	0	0	0	0	2
	DETHLEFFS GLOBECAR	1	0	0	0	0	0	1
	DETHLEFFS GLOBEVAN	1	0	0	0	0	0	1
	DETHLEFFS H6975	1	0	0	0	0	0	1
	DETHLEFFS POSSL 2WIN	1	0	0	0	0	0	1
	DETHLEFFS POSSL DUETT	2	0	0	0	0	0	2
	DETHLEFFS T6446	1	0	0	0	0	0	1
	DETHLEFFS GLOBETROTTE	2	0	0	0	0	0	2
DETOMASO PANTERA	DE TOMASO GUARA	1	0	0	0	0	0	1
	DETOMASO PANTERA	1	0	0	0	0	0	1
DEUTZ		0	0	0	0	100	0	100
	DEUTZ AGROKID 230	0	0	0	0	1	0	1
	DEUTZ D6806	0	0	0	0	1	0	1
	DEUTZ D7206	0	0	0	0	1	0	1
	DEUTZ DX6.06	0	0	0	0	1	0	1
	DEUTZAGROPLUS95	0	0	0	0	2	0	2
DEUTZ FAHR		0	0	0	0	89	3	92
	DEUTZ FAHR AGROKID	0	0	0	0	3	0	3
	DEUTZ FAHR AGROTRON	0	0	0	0	1	0	1
	DEUTZ FAHR AT150.6	0	0	0	0	4	0	4
	DEUTZ FAHR AT90	0	0	0	0	2	0	2
	DEUTZ FAHR TT3	0	0	0	0	1	0	1
	DEUTZ FAHR TTV	0	0	0	0	2	0	2
	DEUTZFAHRAGROTRON150	0	0	0	0	1	0	1
DEWULF		0	0	0	0	0	19	19
DODGE		18	0	52	0	0	0	70
	DODGE 1500	0	0	10	0	0	0	10
	DODGE 2500	0	0	1	0	0	0	1
	DODGE AVENGER	12	0	0	0	0	0	12
	DODGE B1500	1	0	0	0	0	0	1
	DODGE BR1500	0	0	1	0	0	0	1
	DODGE CALIBER	38	0	0	0	0	0	38
	DODGE CARAVAN	3	0	0	0	0	0	3
	DODGE CHALLENGER	1	0	0	0	0	0	1
	DODGE CHARGER	3	0	0	0	0	0	3
	DODGE DAKOTA	0	0	5	0	0	0	5
	DODGE DART 270	1	0	0	0	0	0	1
	DODGE DART GT	1	0	0	0	0	0	1
	DODGE DURANGO	0	0	3	0	0	0	3
	DODGE GRAND CARAVAN	6	0	1	0	0	0	7
	DODGE JOURNEY	1	0	0	0	0	0	1
	DODGE MAGNUM	3	0	0	0	0	0	3
	DODGE NEON	2	0	0	0	0	0	2
	DODGE NITRO	9	0	1	0	0	0	10
	DODGE RAM	2	0	10	0	0	0	12
	DODGE RAM 1500	1	0	106	0	0	0	107
	DODGE RAM 250	1	0	0	0	0	0	1
	DODGE RAM 2500	1	0	4	0	0	0	5
	DODGE RAM SRT10	0	0	1	0	0	0	1
	DODGE RAM VAN 1500	1	0	0	0	0	0	1
	DODGE STEALTH	1	0	0	0	0	0	1
	DODGE TRUCK	0	0	1	0	0	0	1
	DODGE VAN	1	0	0	0	0	0	1
	DODGE WC54	1	0	0	0	0	0	1
DREAM	DREAM A500	1	0	0	0	0	0	1
DRESDA	VEB	0	0	1	0	0	0	1
DRONNINGBORG		0	0	0	0	0	1	1
DUTTON		2	0	0	0	0	0	2
EAGLE		0	1	0	0	0	0	1
EAGLE COACH	EAGLE COACH T&C	1	0	0	0	0	0	1
EBS SUPER5 CABRIO	EBS SUPER5 CABRIO	2	0	0	0	0	0	2
EICHER		0	0	0	0	2	0	2
ELNAGH	ELNAGH M150	5	0	0	0	0	0	5
	ELNAGH M200	1	0	0	0	0	0	1
	ELNAGH M700	1	0	0	0	0	0	1
	ELNAGH P200	1	0	0	0	0	0	1
	ELNAGH P250	2	0	0	0	0	0	2
EOS COACH		0	8	0	0	0	0	8
ESSEX		1	0	0	0	0	0	1
ETALMOBIL		0	0	1	0	0	0	1
ETEC		0	0	0	0	0	1	1

## VEHICULES A MOTEUR

4. IMMATRICULATIONS DES VEHICULES A MOTEUR D'OCCASION MIS EN CIRCULATION  
D'APRES LA MARQUE ET LE TYPE. 3 ME TRIMESTRE 2008

MARQUE	TYPE	voiture pour personne	autobus- autocar	véh. pour le transport de march.	tracteur	tracteur agricole	véhicule spécial	Total
EURAMOBIL	EURAMOBIL A770HB	1	0	0	0	0	0	1
	EURAMOBIL C742EB	1	0	0	0	0	0	1
	EURAMOBIL I 700 EB	1	0	0	0	0	0	1
	EURAMOBIL I625 VB	1	0	0	0	0	0	1
	EURAMOBIL I810EB-L-3	1	0	0	0	0	0	1
	EURAMOBIL PA675VB	1	0	0	0	0	0	1
	EURAMOBIL S585LS	1	0	0	0	0	0	1
	EURAMOBIL S665HB	1	0	0	0	0	0	1
	EURAMOBIL TA690HB	1	0	0	0	0	0	1
	EURAMOBIL TT670SB	1	0	0	0	0	0	1
EUROMOBIL	EUROMOBIL I866EBL	1	0	0	0	0	0	1
EVM	EVM 45VRG	1	0	0	0	0	0	1
	EVM EV6	1	0	0	0	0	0	1
	EVM X5G	1	0	0	0	0	0	1
EVOBUS MERCEDES		0	4	0	0	0	0	4
	EVOBUS MERCEDES O580	0	1	0	0	0	0	1
EVOBUS SETRA		0	3	0	0	0	0	3
EXCALIBUR		1	0	0	0	0	0	1
	EXCALIBUR SERIE V	1	0	0	0	0	0	1
EZGO		0	0	0	0	0	3	3
FAHR		0	0	0	0	5	1	6
FAUN		0	0	0	0	0	2	2
	FAUN ATF45.3	0	0	0	0	0	1	1
	FAUN FA023	0	0	0	0	0	1	1
FEDERAL	FEDERAL LHS	1	0	0	0	0	0	1
FENDT		0	0	0	1	175	0	176
	FENDT 309	0	0	0	0	1	0	1
	FENDT 716 VARIO	0	0	0	0	2	0	2
	FENDT 718VARIO	0	0	0	0	1	0	1
	FENDT 820VARIO	0	0	0	0	4	0	4
	FENDT 930VARIO	0	0	0	0	1	0	1
	FENDT 933VARIO	0	0	0	0	1	0	1
	FENDT 936VARIO	0	0	0	0	1	0	1
	FENDT FARMER 207V	0	0	0	0	1	0	1
	FENDT FARMER 208V	0	0	0	0	1	0	1
	FENDT FARMER 209V	0	0	0	0	2	0	2
	FENDT FAVORIT 930V	0	0	0	0	2	0	2
	FENDT VARIO 818	0	0	0	0	4	0	4
	FENDTFARMER 208S-4WD	0	0	0	0	1	0	1
FERGUSON		0	0	0	0	5	0	5
FERMEC		0	0	0	0	0	2	2
FERRARI		3	0	0	0	0	1	4
	FERRARI 208	1	0	0	0	0	0	1
	FERRARI 250GT	1	0	0	0	0	0	1
	FERRARI 275	3	0	0	0	0	0	3
	FERRARI 308 GTB	2	0	0	0	0	0	2
	FERRARI 308 GTS	5	0	0	0	0	0	5
	FERRARI 328GTB	1	0	0	0	0	0	1
	FERRARI 328GTS	5	0	0	0	0	0	5
	FERRARI 348	3	0	0	0	0	0	3
	FERRARI 348 SP	1	0	0	0	0	0	1
	FERRARI 400	1	0	0	0	0	0	1
	FERRARI 430	6	0	0	0	0	0	6
	FERRARI 456GT	4	0	0	0	0	0	4
	FERRARI 512BB	1	0	0	0	0	0	1
	FERRARI 512TR	3	0	0	0	0	0	3
	FERRARI 575M	1	0	0	0	0	0	1
	FERRARI 599	1	0	0	0	0	0	1
	FERRARI 612	5	0	0	0	0	0	5
	FERRARI DINO 246	1	0	0	0	0	0	1
	FERRARI F129	3	0	0	0	0	0	3
	FERRARI F131	8	0	0	0	0	0	8
	FERRARI F133	1	0	0	0	0	0	1
	FERRARI F133ABM	1	0	0	0	0	0	1
	FERRARI F355	3	0	0	0	0	0	3
	FERRARI F40	1	0	0	0	0	0	1
	FERRARITESTAROSSA	4	0	0	0	0	0	4
FIAT		362	0	606	1	129	0	1098
	FIAT 1100	2	0	0	0	0	0	2
	FIAT 110F	5	0	0	0	0	0	5
	FIAT 124	2	0	0	0	0	0	2
	FIAT 124 SPORT	21	0	0	0	0	0	21



## VEHICULES A MOTEUR

4. IMMATRICULATIONS DES VEHICULES A MOTEUR D'OCCASION MIS EN CIRCULATION  
D'APRES LA MARQUE ET LE TYPE. 3 ME TRIMESTRE 2008

MARQUE	TYPE	voiture pour personne	autobus- autocar	véh. pour le transport de march.	tracteur	tracteur agricole	véhicule spécial	Total
	FIAT 126	9	0	0	0	0	0	9
	FIAT 127	6	0	0	0	0	0	6
	FIAT 128	4	0	0	0	0	0	4
	FIAT 1300	1	0	0	0	0	0	1
	FIAT 133	2	0	0	0	0	0	2
	FIAT 230	3	0	0	0	0	0	3
	FIAT 244	1	0	0	0	0	0	1
	FIAT 280	3	0	0	0	0	0	3
	FIAT 290	1	0	0	0	0	0	1
	FIAT 290MA7	1	0	0	0	0	0	1
	FIAT 500	102	0	0	0	0	0	102
	FIAT 500L	9	0	0	0	0	0	9
	FIAT 600	5	0	0	0	0	0	5
	FIAT 850	2	0	0	0	0	0	2
	FIAT 850 SPORT	1	0	0	0	0	0	1
	FIAT BARCHETTA	56	0	0	0	0	0	56
	FIAT BRAVA	193	0	0	0	0	0	193
	FIAT BRAVO	344	0	0	0	0	0	344
	FIAT CINQUECENTO	151	0	0	0	0	0	151
	FIAT COUPE	42	0	0	0	0	0	42
	FIAT CROMA	54	0	0	0	0	0	54
	FIAT DOBLO	166	0	32	0	0	0	198
	FIAT DOBLO CARGO	0	0	99	0	0	0	99
	FIAT DUCATO	34	0	226	0	0	0	260
	FIAT FIORINO	9	0	8	0	0	0	17
	FIAT HYMER	1	0	0	0	0	0	1
	FIAT IDEA	62	0	1	0	0	0	63
	FIAT MAREA	50	0	0	0	0	0	50
	FIAT MAREA WEEKEND	70	0	0	0	0	0	70
	FIAT MARENGO	0	0	3	0	0	0	3
	FIAT MULTIPLA	117	0	1	0	0	0	118
	FIAT PALIO WEEKEND	36	0	0	0	0	0	36
	FIAT PANDA	202	0	0	0	0	0	202
	FIAT PANDA VAN	0	0	3	0	0	0	3
	FIAT PUNTO	2123	0	0	0	0	0	2123
	FIAT PUNTO VAN	0	0	5	0	0	0	5
	FIAT REGATA	1	0	0	0	0	0	1
	FIAT RITMO	3	0	0	0	0	0	3
	FIAT SCUODO	28	0	41	0	0	0	69
	FIAT SEDICI	9	0	0	0	0	0	9
	FIAT SEICENTO	208	0	3	0	0	0	211
	FIAT SPIDER	1	0	0	0	0	0	1
	FIAT STILO	170	0	0	0	0	0	170
	FIAT STILO SW	40	0	0	0	0	0	40
	FIAT STRADA	0	0	6	0	0	0	6
	FIAT TEMPRA	54	0	0	0	0	0	54
	FIAT TIPO	96	0	0	0	0	0	96
	FIAT ULYSSE	62	0	1	0	0	0	63
	FIAT UNO	119	0	0	0	0	0	119
	FIAT X1 9	10	0	0	0	0	0	10
FIAT FSM 126	FIAT FSM 126	2	0	0	0	0	0	2
FIAT HITACHI		0	0	0	0	0	10	10
FLAIR	FLAIR 7100I	1	0	0	0	0	0	1
FLEETWOOD	FLEETWOOD TERRA	1	0	0	0	0	0	1
FLEURETTE	FLEURETTE LE CASARCA	1	0	0	0	0	0	1
FN		0	0	2	0	0	0	2
FORD	FORD	184	3	918	0	146	5	1256
	FORD 120	2	0	0	0	0	0	2
	FORD 17M	1	0	0	0	0	0	1
	FORD 20M	1	0	0	0	0	0	1
	FORD A	3	0	0	0	0	0	3
	FORD AEROSTAR	1	0	0	0	0	0	1
	FORD ANGLIA	3	0	0	0	0	0	3
	FORD BRONCO	0	0	1	0	0	0	1
	FORD CAPRI	11	0	0	0	0	0	11
	FORD CAPRI 2	7	0	0	0	0	0	7
	FORD CARLTON	1	0	0	0	0	0	1
	FORD CI	1	0	0	0	0	0	1
	FORD CONNECT	0	0	48	0	0	0	48
	FORD CONSUL	1	0	0	0	0	0	1
	FORD CONTOUR	1	0	0	0	0	0	1
	FORD CORTINA	2	0	0	0	0	0	2

## VEHICULES A MOTEUR

4. IMMATRICULATIONS DES VEHICULES A MOTEUR D'OCCASION MIS EN CIRCULATION  
D'APRES LA MARQUE ET LE TYPE. 3 ME TRIMESTRE 2008

MARQUE	TYPE	voiture pour personne	autobus- autocar	véh. pour le transport de march.	tracteur	tracteur agricole	véhicule spécial	Total
	FORD CORTINA TC	1	0	0	0	0	0	1
	FORD COUGAR	14	0	0	0	0	0	14
	FORD COURIER	29	0	1	0	0	0	30
	FORD E117	0	0	1	0	0	0	1
	FORD E120D	1	0	0	0	0	0	1
	FORD E150	1	0	1	0	0	0	2
	FORD E250	1	0	0	0	0	0	1
	FORD ECONOLINE	1	0	1	0	0	0	2
	FORD ECONOLINE 150	0	0	5	0	0	0	5
	FORD ECONOLINE 250	0	0	1	0	0	0	1
	FORD EML	1	0	0	0	0	0	1
	FORD ESCAPE	2	0	0	0	0	0	2
	FORD ESCORT	2057	0	0	0	0	0	2057
	FORD EXPEDITION	0	0	2	0	0	1	3
	FORD EXPLORER	5	0	3	0	0	2	10
	FORD F150	0	0	30	0	0	0	30
	FORD F2500	0	0	1	0	0	0	1
	FORD F350	0	0	1	0	0	0	1
	FORD FAIRLANE	1	0	0	0	0	0	1
	FORD FAIRLANE 500	1	0	0	0	0	0	1
	FORD FAIRMONT	1	0	0	0	0	0	1
	FORD FALCON	1	0	0	0	0	0	1
	FORD FIESTA	4307	0	13	0	0	0	4320
	FORD FOCUS	2234	0	4	0	0	0	2238
	FORD FOCUS C-MAX	463	0	1	0	0	0	464
	FORD FOCUS CC	26	0	0	0	0	0	26
	FORD FUSION	254	0	1	0	0	0	255
	FORD GALAXIE	1	0	0	0	0	0	1
	FORD GALAXY	514	0	0	0	0	0	514
	FORD GRANADA	8	0	0	0	0	0	8
	FORD GT40	2	0	0	0	0	0	2
	FORD KA	1018	0	0	0	0	0	1018
	FORD KUGA	1	0	0	0	0	0	1
	FORD LINCOLN	1	0	0	0	0	0	1
	FORD LTD	1	0	0	0	0	0	1
	FORD MAVERICK	5	0	0	0	0	0	5
	FORD MONDEO	1895	0	4	0	0	0	1899
	FORD MUSTANG	68	0	0	0	0	0	68
	FORD MUSTANG 2	2	0	0	0	0	0	2
	FORD MUSTANG GT	5	0	0	0	0	0	5
	FORD MUSTANG SHELBY	1	0	0	0	0	0	1
	FORD NUGGET	1	0	0	0	0	0	1
	FORD ORION	73	0	0	0	0	0	73
	FORD PINTO	1	0	0	0	0	0	1
	FORD PROBE	15	0	0	0	0	0	15
	FORD PUMA	94	0	0	0	0	0	94
	FORD RANGER	1	0	13	0	0	0	14
	FORD S-MAX	198	0	1	0	0	0	199
	FORD SCORPIO	65	0	0	0	0	0	65
	FORD SIERRA	165	0	0	0	0	0	165
	FORD STREET KA	25	0	0	0	0	0	25
	FORD TAUNUS	2	0	0	0	0	0	2
	FORD TAUNUS 12M	3	0	0	0	0	0	3
	FORD TAUNUS 15M	1	0	0	0	0	0	1
	FORD TAUNUS TC	17	0	0	0	0	0	17
	FORD TAURUS	2	0	0	0	0	0	2
	FORD THUNDERBIRD	6	0	0	0	0	0	6
	FORD TORINO	1	0	0	0	0	0	1
	FORD TOURNEO	2	0	0	0	0	0	2
	FORD TOURNEO CONNECT	9	0	0	0	0	0	9
	FORD TOWN CAR	1	0	0	0	0	0	1
	FORD TRANSIT	38	0	144	0	0	0	182
	FORD TRANSIT 260	0	0	9	0	0	0	9
	FORD TRANSIT 280	0	0	3	0	0	0	3
	FORD TRANSIT/TOURNEO	9	0	0	0	0	0	9
	FORD TT5	1	0	0	0	0	0	1
	FORD WINDSTAR	8	0	1	0	0	0	9
	FORD ZODIAC	1	0	0	0	0	0	1
FORD NEW HOLLAND		0	0	0	0	0	1	1
FORDSON		0	0	0	0	24	0	24
FOX		0	0	0	0	0	1	1
FRANKIA	FRANKIA A 650 EK	1	0	0	0	0	0	1

## VEHICULES A MOTEUR

4. IMMATRICULATIONS DES VEHICULES A MOTEUR D'OCCASION MIS EN CIRCULATION  
D'APRES LA MARQUE ET LE TYPE. 3 ME TRIMESTRE 2008

MARQUE	TYPE	voiture pour personne	autobus- autocar	véh. pour le transport de march.	tracteur	tracteur agricole	véhicule spécial	Total
	FRANKIA I630SG	1	0	0	0	0	0	1
	FRANKIA I800GD	1	0	0	0	0	0	1
FRANZ KLEINE		0	0	0	0	0	1	1
FREIGHTLINER	FREIGHTLINERMANDALAY	1	0	0	0	0	0	1
FREUDENAU	GMC SAVANA	6	0	0	0	0	0	6
FUCHS		0	0	0	0	0	1	1
FURUKAWA		0	0	0	0	0	1	1
GALION		0	0	0	0	0	6	6
GENIE		0	0	0	0	0	11	11
GIANT		0	0	0	0	0	1	1
GM	GM 1500	0	0	1	0	0	0	1
GM DAEWOO	GM DAEWOO EVANDA	11	0	0	0	0	0	11
	GM DAEWOO KALOS	44	0	0	0	0	0	44
	GM DAEWOO LACETTI	6	0	0	0	0	0	6
	GM DAEWOO LANOS	2	0	0	0	0	0	2
	GM DAEWOO MATIZ	46	0	0	0	0	0	46
	GM DAEWOO NUBIRA	13	0	0	0	0	0	13
	GM DAEWOO TACUMA	16	0	0	0	0	0	16
GMC		8	1	15	0	0	0	24
	GMC 1500	2	0	1	0	0	0	3
	GMC ASTRO VAN	1	0	1	0	0	0	2
	GMC CREW CAB	0	0	1	0	0	0	1
	GMC EXPRESS	4	0	0	0	0	0	4
	GMC JIMMY	0	0	1	0	0	0	1
	GMC PACE-ARROW	1	0	0	0	0	0	1
	GMC SIERRA	0	0	2	0	0	0	2
	GMC SIERRA 3500	0	0	1	0	0	0	1
	GMC SUBURBAN	0	0	1	0	0	0	1
	GMC TC10953	0	0	1	0	0	0	1
	GMC TG21305	1	0	0	0	0	0	1
	GMC VAN	10	0	0	0	0	0	10
	GMC YUKON XL	0	0	1	0	0	0	1
GOLDONI MAXTER W60SN	GOLDONI	0	0	0	0	1	0	1
GOTTWALD		0	0	0	0	0	1	1
GRAHAM	GRAHAM PAIGE	1	0	0	0	0	0	1
GRIMME		0	0	0	0	0	2	2
GROVE GMK4075	GROVE	0	0	0	0	0	2	2
GULDNER		0	0	0	0	7	0	7
HAKO		0	0	0	0	0	1	1
HANOMAG	HANOMAG	1	0	1	0	15	1	18
	HANOMAG R75	0	0	0	0	1	0	1
HANSA		0	0	0	0	0	1	1
HATZ		0	0	0	0	3	0	3
HEINKEL		1	0	0	0	0	0	1
HELA	HELA	0	0	0	0	1	0	1
HILLMAN	HILLMAN MINX	1	0	0	0	0	0	1
HITACHI		0	0	0	0	0	14	14
HOBBY	HOBBY 650FSC	1	0	0	0	0	0	1
	HOBBY 700	1	0	0	0	0	0	1
	HOBBY 750 FML	2	0	0	0	0	0	2
	HOBBY 750 GEL	1	0	0	0	0	0	1
	HOBBY D 650 ES	1	0	0	0	0	0	1
	HOBBY T 650 AK FSC	1	0	0	0	0	0	1
	HOBBY T 650 FLC	1	0	0	0	0	0	1
	HOBBY T500GFSC	3	0	0	0	0	0	3
HOLDER		0	0	0	0	3	0	3
HOLMER		0	0	0	0	0	2	2
HOME CAR	HOME CAR P	2	0	0	0	0	0	2
HONDA		5	0	0	0	0	1	6
	HONDA ACCORD-SEDAN	2	0	0	0	0	0	2
	HONDA ACCORD	80	0	0	0	0	0	80
	HONDA ACCORD SEDAN	45	0	0	0	0	0	45
	HONDA ACCORD TOURER	19	0	0	0	0	0	19
	HONDA CITY	1	0	0	0	0	0	1
	HONDA CIVIC	698	0	0	0	0	0	698
	HONDA CIVIC 2DR	13	0	0	0	0	0	13
	HONDA CIVIC 3 DR	134	0	0	0	0	0	134
	HONDA CIVIC 4DR HYBR	5	0	0	0	0	0	5
	HONDA CIVIC 5DR	160	0	0	0	0	0	160
	HONDA CONCERTO	52	0	0	0	0	0	52
	HONDA CR-V	55	0	0	0	0	0	55
	HONDA CRX	152	0	0	0	0	0	152

## VEHICULES A MOTEUR

4. IMMATRICULATIONS DES VEHICULES A MOTEUR D'OCCASION MIS EN CIRCULATION  
D'APRES LA MARQUE ET LE TYPE. 3 ME TRIMESTRE 2008

MARQUE	TYPE	voiture pour personne	autobus- autocar	véh. pour le transport de march.	tracteur	tracteur agricole	véhicule spécial	Total
	HONDA FR-V	18	0	0	0	0	0	18
	HONDA HONDA CR-V	30	0	0	0	0	0	30
	HONDA HONDA S2000	14	0	0	0	0	0	14
	HONDA HONDA STREAM	5	0	0	0	0	0	5
	HONDA HR-V	27	0	0	0	0	0	27
	HONDA INTEGRA	4	0	0	0	0	0	4
	HONDA INTEGRA R	13	0	0	0	0	0	13
	HONDA JAZZ	116	0	0	0	0	0	116
	HONDA LEGEND	7	0	0	0	0	0	7
	HONDA LOGO	31	0	0	0	0	0	31
	HONDA NSX	3	0	0	0	0	0	3
	HONDA ODYSSEY	11	0	0	0	0	1	12
	HONDA PILOT	2	0	0	0	0	0	2
	HONDA PRELUDE	67	0	0	0	0	0	67
	HONDA S2000	2	0	0	0	0	0	2
	HONDA S800	2	0	0	0	0	0	2
	HONDA SHUTTLE	9	0	0	0	0	0	9
	HONDA TRX400FA4	0	0	0	0	1	0	1
HONEY		1	0	0	0	0	0	1
HOTCHKISS		5	0	0	0	0	0	5
HUMMER		0	0	2	0	0	0	2
	HUMMER H2	3	0	18	0	0	0	21
	HUMMER H3	3	0	1	0	0	0	4
HURLIMANN		0	0	0	0	2	0	2
	HURLIMANNPRINCE445	0	0	0	0	1	0	1
HYMER		1	0	0	0	0	0	1
	HYMER B504	1	0	0	0	0	0	1
	HYMER B514	2	0	0	0	0	0	2
	HYMER B524SL	1	0	0	0	0	0	1
	HYMER B564	1	0	0	0	0	0	1
	HYMER B574	1	0	0	0	0	0	1
	HYMER B634	1	0	0	0	0	0	1
	HYMER B644	1	0	0	0	0	0	1
	HYMER B654	1	0	0	0	0	0	1
	HYMER B654 SL	1	0	0	0	0	0	1
	HYMER B674	1	0	0	0	0	0	1
	HYMER B694	1	0	0	0	0	0	1
	HYMER BC575	1	0	0	0	0	0	1
	HYMER HV 522	1	0	0	0	0	0	1
	HYMER HV 572	1	0	0	0	0	0	1
	HYMER T574GT	1	0	0	0	0	0	1
	HYMER T654SL	1	0	0	0	0	0	1
	HYMER T655	3	0	0	0	0	0	3
	HYMER T664SL	1	0	0	0	0	0	1
HYSTER		0	0	0	0	0	2	2
HYUNDAI		6	0	110	0	0	4	120
	HYUNDAI ACCENT	134	0	0	0	0	0	134
	HYUNDAI ATOS-PRIME	21	0	0	0	0	0	21
	HYUNDAI ATOS	88	0	0	0	0	0	88
	HYUNDAI COUPE	113	0	0	0	0	0	113
	HYUNDAI ELAN	1	0	0	0	0	0	1
	HYUNDAI ELANTRA	35	0	0	0	0	0	35
	HYUNDAI EXCEL	246	0	0	0	0	0	246
	HYUNDAI GALLOPER	9	0	0	0	0	0	9
	HYUNDAI GETZ	369	0	0	0	0	0	369
	HYUNDAI GRANDEUR	3	0	0	0	0	0	3
	HYUNDAI H-1	6	0	6	0	0	0	12
	HYUNDAI H200	0	0	61	0	0	0	61
	HYUNDAI I 30	39	0	0	0	0	0	39
	HYUNDAI I10	3	0	0	0	0	0	3
	HYUNDAI I30CW	4	0	0	0	0	0	4
	HYUNDAI LANTRA	81	0	0	0	0	0	81
	HYUNDAI LAVITA	1	0	0	0	0	0	1
	HYUNDAI MATRIX	143	0	1	0	0	0	144
	HYUNDAI PONY	20	0	0	0	0	0	20
	HYUNDAI PRIME	33	0	0	0	0	0	33
	HYUNDAI SANTA FE	289	0	7	0	0	0	296
	HYUNDAI SATELLITE	7	0	0	0	0	0	7
	HYUNDAI SCOUBE	15	0	0	0	0	0	15
	HYUNDAI SONATA	39	0	0	0	0	0	39
	HYUNDAI STELLAR	1	0	0	0	0	0	1
	HYUNDAI TERRACAN	8	0	19	0	0	0	27
	HYUNDAI TRAJET	93	0	0	0	0	0	93

## VEHICULES A MOTEUR

4. IMMATRICULATIONS DES VEHICULES A MOTEUR D'OCCASION MIS EN CIRCULATION  
D'APRES LA MARQUE ET LE TYPE. 3 ME TRIMESTRE 2008

MARQUE	TYPE	voiture pour personne	autobus- autocar	véh. pour le transport de march.	tracteur	tracteur agricole	véhicule spécial	Total
	HYUNDAI TUCSON	283	0	4	0	0	0	287
	HYUNDAI XG25	2	0	0	0	0	0	2
INFINITI		1	0	0	0	0	0	1
	INFINITI EX35	1	0	0	0	0	0	1
	INFINITI FX35	0	0	5	0	0	0	5
	INFINITI FX45	1	0	0	0	0	0	1
INNOCENTI	INNOCENTI MINI	1	0	0	0	0	0	1
INTERNATIONAL		0	1	1	0	111	0	113
IRISBUS	IRISBUS AXER	0	3	0	0	0	0	3
	IRISBUS MIDIRIDER	0	1	0	0	0	0	1
ISEKI		0	0	0	0	6	1	7
	ISEKI TH4290F/FH	0	0	0	0	1	0	1
	ISEKI TL2300F	0	0	0	0	1	0	1
	ISEKI TM3160F	0	0	0	0	1	0	1
	ISEKI TU1700	0	0	0	0	1	0	1
ISUZU		1	0	5	0	0	0	6
	ISUZU D-MAX 2,5 4WD	0	0	2	0	0	0	2
	ISUZU D-MAX 2WD HR	0	0	1	0	0	0	1
	ISUZU D-MAX 2WD SC	0	0	1	0	0	0	1
	ISUZU D-MAX3,0 4WDAT	0	0	4	0	0	0	4
	ISUZU D-MAX3,0 4WDMT	0	0	12	0	0	0	12
	ISUZU HARMONY	0	1	0	0	0	0	1
	ISUZU NPR77-3,5	0	0	3	0	0	0	3
	ISUZU NPR77-3,5DC	0	0	1	0	0	0	1
	ISUZU NPR85L-5D	0	0	3	0	0	0	3
	ISUZU RODEO 2,5 4WD	0	0	2	0	0	0	2
	ISUZU RODEO 3,04WDAT	0	0	6	0	0	0	6
	ISUZU RODEO 3,04WDMT	0	0	8	0	0	0	8
	ISUZU TROOPER	4	0	0	0	0	0	4
IVECO		22	7	362	13	0	11	415
	IVECO 120EL4,4	0	0	3	0	0	0	3
	IVECO 30.8.1	1	0	0	0	0	0	1
	IVECO 35-12	0	0	0	0	0	1	1
	IVECO 35C12	0	0	1	0	0	0	1
	IVECO 35C13	0	0	1	0	0	0	1
	IVECO 65C	0	2	0	0	0	0	2
	IVECO 65C15	0	0	0	0	0	1	1
	IVECO CONCORDE	1	0	0	0	0	0	1
	IVECO DAILY	2	4	44	0	0	0	50
	IVECO DAILY 65C	0	1	0	0	0	0	1
	IVECO EURO CARGO	0	0	38	1	0	0	39
	IVECO EURO TRAKKER	0	0	2	0	0	0	2
	IVECO STRALIS	0	0	1	23	0	0	24
	IVECO TRAKKER	0	0	2	0	0	0	2
IVR		2	0	0	0	0	0	2
	IVR ARF39P3	2	0	0	0	0	0	2
	IVR ARF50P3	2	0	0	0	0	0	2
	IVR ARF51P3	2	0	0	0	0	0	2
JAGUAR		24	0	0	0	0	0	24
	JAGUAR 34	1	0	0	0	0	0	1
	JAGUAR 42 XJ 6	2	0	0	0	0	0	2
	JAGUAR DAIMLER	1	0	0	0	0	0	1
	JAGUAR E	5	0	0	0	0	0	5
	JAGUAR EXECUTIVE	6	0	0	0	0	0	6
	JAGUAR JAGUAR XJ	16	0	0	0	0	0	16
	JAGUAR S-TYPE	50	0	0	0	0	0	50
	JAGUAR S-TYPE EXEC	31	0	0	0	0	0	31
	JAGUAR S-TYPE R	5	0	0	0	0	0	5
	JAGUAR S-TYPE2.5V6	2	0	0	0	0	0	2
	JAGUAR S-TYPE2.5V6EX	8	0	0	0	0	0	8
	JAGUAR S-TYPE2.5V6SP	2	0	0	0	0	0	2
	JAGUAR S-TYPE3.0V6	3	0	0	0	0	0	3
	JAGUAR S-TYPE3.0V6EX	6	0	0	0	0	0	6
	JAGUAR S-TYPE4.2V8	2	0	0	0	0	0	2
	JAGUAR SOVEREIGN	32	0	0	0	0	0	32
	JAGUAR V D PLAS	1	0	0	0	0	0	1
	JAGUAR X-TYPE	10	0	0	0	0	0	10
	JAGUAR X-TYPE 2.0	1	0	0	0	0	0	1
	JAGUAR X-TYPE 2.0D	34	0	0	0	0	0	34
	JAGUAR X-TYPE2.0V6	3	0	0	0	0	0	3
	JAGUAR X-TYPE2.0V6EX	11	0	0	0	0	0	11
	JAGUAR X-TYPE2.0V6SP	2	0	0	0	0	0	2
	JAGUAR X-TYPE2.5V6EX	13	0	0	0	0	0	13

## VEHICULES A MOTEUR

4. IMMATRICULATIONS DES VEHICULES A MOTEUR D'OCCASION MIS EN CIRCULATION  
D'APRES LA MARQUE ET LE TYPE. 3 ME TRIMESTRE 2008

MARQUE	TYPE	voiture pour personne	autobus- autocar	véh. pour le transport de march.	tracteur	tracteur agricole	véhicule spécial	Total
	JAGUAR X-TYPE2.5V6SP	2	0	0	0	0	0	2
	JAGUAR X-TYPE3.0V6EX	3	0	0	0	0	0	3
	JAGUAR X-TYPE3.0V6SP	2	0	0	0	0	0	2
	JAGUAR XF	9	0	0	0	0	0	9
	JAGUAR XJ	11	0	0	0	0	0	11
	JAGUAR XJ SC	4	0	0	0	0	0	4
	JAGUAR XJ12	1	0	0	0	0	0	1
	JAGUAR XJ35	1	0	0	0	0	0	1
	JAGUAR XJ42	2	0	0	0	0	0	2
	JAGUAR XJ6	21	0	0	0	0	0	21
	JAGUAR XJ8	3	0	0	0	0	0	3
	JAGUAR XJR	4	0	0	0	0	0	4
	JAGUAR XJS	6	0	0	0	0	0	6
	JAGUAR XK	8	0	0	0	0	0	8
	JAGUAR XK120	2	0	0	0	0	0	2
	JAGUAR XK140	4	0	0	0	0	0	4
	JAGUAR XK150	3	0	0	0	0	0	3
	JAGUAR XK8	16	0	0	0	0	0	16
	JAGUAR XKE	2	0	0	0	0	0	2
	JAGUAR XKR	10	0	0	0	0	0	10
	JAGUARX-TYPE 2.0D I4	23	0	0	0	0	0	23
	JAGUARX-TYPE2.0DI4EX	51	0	0	0	0	0	51
	JAGUARX-TYPE2.0DI4SP	11	0	0	0	0	0	11
JAYCO	JAYCO SENECA ZX	1	0	0	0	0	0	1
JBA FALCON	JBA FALCON	1	0	0	0	0	0	1
JCB		0	0	0	0	4	26	30
	JCB 520	0	0	0	0	1	0	1
	JCB 524-50H	0	0	0	0	1	0	1
	JCB 536 AGRI PLUS	0	0	0	0	2	0	2
	JCB 540-70FS SUPER	0	0	0	0	2	0	2
	JCB FASTRAC 3220	0	0	0	0	1	0	1
	JCB GROUNDHOG 6X4	0	0	0	0	1	0	1
JD SUPER SEVEN	JD SUPER EIGHT	1	0	0	0	0	0	1
JEEP		14	0	143	0	0	0	157
	JEEP 78	3	0	0	0	0	0	3
	JEEP CHEROKEE	62	0	8	0	0	0	70
	JEEP CJ7	5	0	2	0	0	0	7
	JEEP COMMANDER	8	0	1	0	0	0	9
	JEEP COMPASS	12	0	1	0	0	0	13
	JEEP GD CHEROKEE	1	0	3	0	0	0	4
	JEEP GRAND CHEROKEE	77	0	8	0	0	0	85
	JEEP GRCHEROKEE	0	0	6	0	0	0	6
	JEEP GRD CHEROKEE	14	0	0	0	0	0	14
	JEEP J10	0	0	1	0	0	0	1
	JEEP LIBERTY	2	0	0	0	0	0	2
	JEEP MINERVA	1	0	0	0	0	0	1
	JEEP PATRIOT	5	0	0	0	0	0	5
	JEEP WRANGLER	46	0	11	0	0	0	57
JENSEN		1	0	0	0	0	0	1
	JENSEN HEALEY	2	0	0	0	0	0	2
	JENSEN INTERCEPT	1	0	0	0	0	0	1
JLG		0	0	0	0	0	22	22
JOHN DEERE		0	0	0	0	124	29	153
	JOHN DEERE 2130AS	0	0	0	0	1	0	1
	JOHN DEERE 2140	0	0	0	0	1	0	1
	JOHN DEERE 3400	0	0	0	0	1	0	1
	JOHN DEERE 3420	0	0	0	0	1	0	1
	JOHN DEERE 4020	0	0	0	0	2	0	2
	JOHN DEERE 4410	0	0	0	0	1	0	1
	JOHN DEERE 5620	0	0	0	0	1	0	1
	JOHN DEERE 5820	0	0	0	0	1	0	1
	JOHN DEERE 6230ST.1	0	0	0	0	1	0	1
	JOHN DEERE 6330AS2	0	0	0	0	1	0	1
	JOHN DEERE 6330ST.2	0	0	0	0	2	0	2
	JOHN DEERE 6420	0	0	0	0	1	0	1
	JOHN DEERE 6530AS1	0	0	0	0	3	0	3
	JOHN DEERE 6530ST.1	0	0	0	0	2	0	2
	JOHN DEERE 6810AS	0	0	0	0	1	0	1
	JOHN DEERE 6820AS	0	0	0	0	2	0	2
	JOHN DEERE 6830AS1	0	0	0	0	3	0	3
	JOHN DEERE 6830AS2	0	0	0	0	1	0	1
	JOHN DEERE 6910AS	0	0	0	0	1	0	1

## VEHICULES A MOTEUR

4. IMMATRICULATIONS DES VEHICULES A MOTEUR D'OCCASION MIS EN CIRCULATION  
D'APRES LA MARQUE ET LE TYPE. 3 ME TRIMESTRE 2008

MARQUE	TYPE	voiture pour personne	autobus- autocar	véh. pour le transport de march.	tracteur	tracteur agricole	véhicule spécial	Total
	JOHN DEERE 6920AS	0	0	0	0	11	0	11
	JOHN DEERE 6930AS1	0	0	0	0	2	0	2
	JOHN DEERE 7430AS1	0	0	0	0	10	0	10
	JOHN DEERE 7530AS1	0	0	0	0	4	0	4
	JOHN DEERE 7710AS	0	0	0	0	4	0	4
	JOHN DEERE 7720	0	0	0	0	2	0	2
	JOHN DEERE 7730	0	0	0	0	1	0	1
	JOHN DEERE 7810AS	0	0	0	0	6	0	6
	JOHN DEERE 7820	0	0	0	0	4	0	4
	JOHN DEERE 7920	0	0	0	0	1	0	1
	JOHN DEERE 7930	0	0	0	0	1	0	1
	JOHN DEERE 7930AS	0	0	0	0	1	0	1
	JOHN DEERE GATOR HPX	0	0	0	0	1	0	1
	JOHN DEERE MR7710	0	0	0	0	1	0	1
	JOHN DEERE MR7710AS	0	0	0	0	1	0	1
JOINT	JOINT E33	2	0	0	0	0	0	2
	JOINT J 365	1	0	0	0	0	0	1
	JOINT J350GV	1	0	0	0	0	0	1
	JOINT J355	1	0	0	0	0	0	1
	JOINT S365	1	0	0	0	0	0	1
	JOINT S600	1	0	0	0	0	0	1
JONCKHEERE		0	2	0	0	0	0	2
	JONCKHEERE 0305J	1	0	0	0	0	0	1
JUNGHEINRICH		0	0	0	0	0	13	13
KAESSBOHRER	KAESSBOHRER SETRA	1	0	0	0	0	0	1
KAISER		1	0	0	0	0	0	1
KALMAR	KALMAR	0	0	0	0	0	1	1
KARMANN	KARMANN DAVIS 590 FB	2	0	0	0	0	0	2
	KARMANN ON635LB	1	0	0	0	0	0	1
KAROSA		0	1	0	0	0	0	1
KAWASAKI		0	0	0	0	5	4	9
	KAWASAKI KSV700	0	0	0	0	6	0	6
	KAWASAKI KVF360	0	0	0	0	6	0	6
	KAWASAKI KVF650	0	0	0	0	4	0	4
	KAWASAKI KVF700	0	0	0	0	3	0	3
	KAWASAKI KVF750	0	0	0	0	3	0	3
KEMP0099	KEMP0099 ZERO	1	0	0	0	0	0	1
KIA		1	0	31	0	0	0	32
	KIA CARENS	40	0	0	0	0	0	40
	KIA CARNIVAL	6	0	0	0	0	0	6
	KIA CARNIVAL II	5	0	0	0	0	0	5
	KIA CEE D	133	0	0	0	0	0	133
	KIA CERATO	22	0	0	0	0	0	22
	KIA CLARUS	7	0	0	0	0	0	7
	KIA ED	1	0	0	0	0	0	1
	KIA K2500	0	0	1	0	0	0	1
	KIA K2500TCI	0	0	2	0	0	0	2
	KIA MAGENTIS	15	0	0	0	0	0	15
	KIA MENTOR	1	0	0	0	0	0	1
	KIA OPIRUS	4	0	0	0	0	0	4
	KIA PICANTO	90	0	0	0	0	0	90
	KIA PREGIO	0	0	6	0	0	0	6
	KIA PRIDE	73	0	0	0	0	0	73
	KIA RETONA	3	0	0	0	0	0	3
	KIA RIO	70	0	0	0	0	0	70
	KIA SEPHIA	34	0	0	0	0	0	34
	KIA SHUMA	15	0	0	0	0	0	15
	KIA SHUMA II	2	0	0	0	0	0	2
	KIA SORENTO	85	0	9	0	0	0	94
	KIA SPORTAGE	105	0	1	0	0	0	106
KLOCKNER		0	0	0	0	1	0	1
KNAUS		2	0	0	0	0	0	2
	KNAUS 244	1	0	0	0	0	0	1
	KNAUS ORBITER	1	0	0	0	0	0	1
	KNAUS R04	1	0	0	0	0	0	1
	KNAUS R05	1	0	0	0	0	0	1
	KNAUS R06	3	0	0	0	0	0	3
	KNAUS R07	1	0	0	0	0	0	1
	KNAUS R08	1	0	0	0	0	0	1
	KNAUS R11	1	0	0	0	0	0	1
	KNAUS R42	1	0	0	0	0	0	1
	KNAUS R43	1	0	0	0	0	0	1
	KNAUS TRAVELLER	1	0	0	0	0	0	1

## VEHICULES A MOTEUR

4. IMMATRICULATIONS DES VEHICULES A MOTEUR D'OCCASION MIS EN CIRCULATION  
D'APRES LA MARQUE ET LE TYPE. 3 ME TRIMESTRE 2008

MARQUE	TYPE	voiture pour personne	autobus- autocar	véh. pour le transport de march.	tracteur	tracteur agricole	véhicule spécial	Total
KOBER	KOBER MC28DE	1	0	0	0	0	0	1
KOMATSU		0	0	0	0	0	6	6
KOOIAAP		0	0	0	0	0	2	2
KRAMER		0	0	0	0	5	0	5
KRAMER ALLRAD		0	0	0	0	0	1	1
KRONE		0	0	0	0	0	1	1
KUBOTA		0	0	0	0	8	6	14
	KUBOTA B1600DT	0	0	0	0	1	0	1
	KUBOTA B2530	0	0	0	0	1	0	1
L'ELEGANTE		1	0	0	0	0	0	1
LADA-VAZ	LADA-VAZ LADA 110	6	0	0	0	0	0	6
	LADA-VAZ LADA 111	6	0	0	0	0	0	6
	LADA-VAZ LADA 112	8	0	0	0	0	0	8
	LADA-VAZ LADA 4X4	2	0	0	0	0	0	2
	LADA-VAZ NIVA	9	0	0	0	0	0	9
LADA		0	0	6	0	0	0	6
	LADA 2104	1	0	0	0	0	0	1
	LADA LADA 1119	1	0	0	0	0	0	1
	LADA NIVA	6	0	0	0	0	0	6
	LADA SAMARA	24	0	0	0	0	0	24
LAIKA	LAIKA KREOS	2	0	0	0	0	0	2
	LAIKA KREOS 3008	1	0	0	0	0	0	1
	LAIKA X695	1	0	0	0	0	0	1
LAMBORGHINI		0	0	0	0	3	0	3
	LAMBORGHINI 400GT	2	0	0	0	0	0	2
	LAMBORGHINI GALLARDO	1	0	0	0	0	0	1
	LAMBORGHINI R1-55	0	0	0	0	1	0	1
LANCIA		4	0	0	0	0	0	4
	LANCIA A112	4	0	0	0	0	0	4
	LANCIA APPIA	1	0	0	0	0	0	1
	LANCIA BETA	1	0	0	0	0	0	1
	LANCIA BETA 1300	2	0	0	0	0	0	2
	LANCIA BETA 2000	3	0	0	0	0	0	3
	LANCIA BETA MC	1	0	0	0	0	0	1
	LANCIA DEDRA	63	0	0	0	0	0	63
	LANCIA DELTA	126	0	0	0	0	0	126
	LANCIA FLAVIA	1	0	0	0	0	0	1
	LANCIA FULVIA	3	0	0	0	0	0	3
	LANCIA FULVIA 13S	4	0	0	0	0	0	4
	LANCIA K	25	0	0	0	0	0	25
	LANCIA K COUPE	5	0	0	0	0	0	5
	LANCIA LYBRA	84	0	0	0	0	0	84
	LANCIA MUSA	33	0	0	0	0	0	33
	LANCIA PHEDRA	34	0	0	0	0	0	34
	LANCIA PRISMA	1	0	0	0	0	0	1
	LANCIA STRATOS	1	0	0	0	0	0	1
	LANCIA THEMA	2	0	0	0	0	0	2
	LANCIA THESIS	14	0	0	0	0	0	14
	LANCIA Y	195	0	0	0	0	0	195
	LANCIA Y10	17	0	0	0	0	0	17
	LANCIA YPSILON	78	0	0	0	0	0	78
	LANCIA Z	14	0	0	0	0	0	14
LANDINI		0	0	0	0	13	0	13
	LANDINI LEGEND DT130	0	0	0	0	1	0	1
LANDROVER		8	0	255	0	0	0	263
	LAND-ROVER 110	2	0	0	0	0	0	2
	LAND ROVER 109	2	0	0	0	0	0	2
	LAND ROVER 88	5	0	0	0	0	0	5
	LAND ROVER 90	1	0	0	0	0	0	1
	LAND ROVER DISCO	70	0	4	0	0	0	74
	LAND ROVER LH	3	0	0	0	0	0	3
	LAND ROVER RANGE	102	0	2	0	0	0	104
	LAND ROVER RANGE ROV	81	0	0	0	0	0	81
	LAND ROVER RR SPORT	100	0	1	0	0	0	101
	LANDROVER 110 DCAB	0	0	2	0	0	0	2
	LANDROVER 110 VAN	0	0	4	0	0	0	4
	LANDROVER 110LT	0	0	1	0	0	0	1
	LANDROVER 130 DCAB	0	0	1	0	0	0	1
	LANDROVER 90 VAN	0	0	12	0	0	0	12
	LANDROVER DEFENDER	44	0	17	0	0	0	61
	LANDROVER DISCO DCAB	0	0	16	0	0	0	16
	LANDROVER DISCOVERY	36	0	9	0	0	0	45



## VEHICULES A MOTEUR

4. IMMATRICULATIONS DES VEHICULES A MOTEUR D'OCCASION MIS EN CIRCULATION  
D'APRES LA MARQUE ET LE TYPE. 3 ME TRIMESTRE 2008

MARQUE	TYPE	voiture pour personne	autobus- autocar	véh. pour le transport de march.	tracteur	tracteur agricole	véhicule spécial	Total
	LANDROVER FREELANDER	307	0	0	0	0	0	307
	LANDROVER RANGE DCAB	0	0	11	0	0	0	11
	LANDROVER RANGE LM	1	0	4	0	0	0	5
	LANDROVER RANGESPORT	0	0	5	0	0	0	5
	LANDROVERFREELANDER2	0	0	1	0	0	0	1
LANZ		0	0	0	0	17	0	17
LAUWYCK		0	0	1	0	0	0	1
LAVERDA		0	0	0	0	0	7	7
LDV		0	0	1	0	0	0	1
	LDV MAXUS	0	0	1	0	0	0	1
LEMEIRE	LEMEIRE LEM1060CPF	0	0	1	0	0	0	1
LEXUS		1	0	0	0	0	0	1
	LEXUS GS300	18	0	0	0	0	0	18
	LEXUS GS450H	10	0	0	0	0	0	10
	LEXUS IS200	25	0	0	0	0	0	25
	LEXUS IS220D	38	0	0	0	0	0	38
	LEXUS IS250	9	0	0	0	0	0	9
	LEXUS LS400	2	0	0	0	0	0	2
	LEXUS LS430	2	0	0	0	0	0	2
	LEXUS LS460	1	0	0	0	0	0	1
	LEXUS LS600H	1	0	0	0	0	0	1
	LEXUS RX300	17	0	0	0	0	0	17
	LEXUS RX400H	19	0	2	0	0	0	21
	LEXUS SC400	1	0	0	0	0	0	1
	LEXUS SC430	1	0	0	0	0	0	1
LEYLAND		1	1	1	0	3	0	6
	LEYLAND 1000	6	0	0	0	0	0	6
	LEYLAND MINI SP	5	0	0	0	0	0	5
LEZEBRE		1	0	0	0	0	0	1
LIBRA		0	0	0	0	0	1	1
LIEBHERR		0	0	0	0	0	20	20
	LIEBHERR LTM 1200.1	0	0	0	0	0	1	1
	LIEBHERR UTM730	0	0	0	0	0	7	7
LIGIER	LIGIER	0	0	1	0	0	0	1
	LIGIER OPTIMA	10	0	0	0	0	0	10
	LIGIER SERIE 7	2	0	0	0	0	0	2
LINCOLN		2	0	1	0	0	0	3
	LINCOLN CONTINENT	1	0	0	0	0	0	1
	LINCOLN MARK LT	0	0	1	0	0	0	1
	LINCOLN MK IV	3	0	0	0	0	0	3
	LINCOLN NAVIGATOR	2	0	0	0	0	0	2
	LINCOLN STRATFORD	1	0	0	0	0	0	1
	LINCOLN TOWN CAR	6	0	0	0	0	0	6
LINDE		0	0	0	0	0	5	5
LMC	LMC LIBERTY 580A	1	0	0	0	0	0	1
	LMC LIBERTY 671 G/A	1	0	0	0	0	0	1
	LMC LIBERTY A700G	1	0	0	0	0	0	1
	LMC LIBERTY TI 574	1	0	0	0	0	0	1
	LMC LIBERTY TI662	1	0	0	0	0	0	1
LOTUS	LOTUS 2 ELEVEN	1	0	0	0	0	0	1
	LOTUS 340R	1	0	0	0	0	0	1
	LOTUS ECLAT	2	0	0	0	0	0	2
	LOTUS ELAN	6	0	0	0	0	0	6
	LOTUS ELISE	25	0	0	0	0	0	25
	LOTUS ELISE 111R	1	0	0	0	0	0	1
	LOTUS ELISE 111S	1	0	0	0	0	0	1
	LOTUS ELISE SC	1	0	0	0	0	0	1
	LOTUS ESPRIT	3	0	0	0	0	0	3
	LOTUS EUROPA	1	0	0	0	0	0	1
	LOTUS EUROPE	1	0	0	0	0	0	1
	LOTUS EXIGE	1	0	0	0	0	0	1
	LOTUS EXIGE S	2	0	0	0	0	0	2
	LOTUS EXIGE S 240	2	0	0	0	0	0	2
	LOTUS SEVEN	1	0	0	0	0	0	1
M B U		0	0	0	0	0	1	1
MAC CORMICK		0	0	0	0	1	0	1
MACK	MACK B61T	0	0	0	1	0	0	1
	MACK CX600	0	0	0	1	0	0	1
MADA		1	0	0	0	0	0	1
MAESSS	MAESSS FOCUS T69	1	0	0	0	0	0	1
MAGIRUS 125A	MAGIRUS	1	0	0	0	0	0	1
	MAGIRUS DEUTZ	0	0	5	0	0	0	5

## VEHICULES A MOTEUR

4. IMMATRICULATIONS DES VEHICULES A MOTEUR D'OCCASION MIS EN CIRCULATION  
D'APRES LA MARQUE ET LE TYPE. 3 ME TRIMESTRE 2008

MARQUE	TYPE	voiture pour personne	autobus- autocar	véh. pour le transport de march.	tracteur	tracteur agricole	véhicule spécial	Total
MAHINDRA		0	0	2	0	0	0	2
MAMETORA		0	0	0	0	2	0	2
MAN		1	2	155	62	9	6	235
	MAN 13.230	0	1	0	0	0	0	1
	MAN 14.192L	1	0	0	0	0	0	1
	MAN 26322	0	0	1	0	0	0	1
	MAN 5TMILGL	0	0	1	0	0	0	1
	MAN 7T MIL GL	0	0	1	0	0	0	1
	MAN A12	0	2	0	0	0	0	2
	MAN A91	0	3	0	0	0	0	3
	MAN H12	0	0	0	1	0	0	1
	MAN L2000	1	0	6	0	0	2	9
	MAN L53	0	1	0	0	0	0	1
	MAN M2000L	0	0	2	0	0	0	2
	MAN NL273	0	1	0	0	0	0	1
	MAN SL202	0	3	0	0	0	0	3
	MAN TGA	0	0	32	24	0	0	56
	MAN TGL	0	0	19	0	0	1	20
	MAN TGM	0	0	3	0	0	0	3
	MAN TGS	0	0	1	0	0	0	1
	MAN TGX	0	0	0	2	0	0	2
	MAN UEL292	0	1	0	0	0	0	1
MAN VW		0	0	11	0	0	0	11
MANITOU		0	0	0	0	5	58	63
	MANITOU MLT 741	0	0	0	0	1	0	1
	MANITOU MLT526	0	0	0	0	1	0	1
	MANITOU MLT634T LSU	0	0	0	0	2	0	2
	MANITOU MLT731	0	0	0	0	1	0	1
MARCOS 3000	MARCOS	2	0	0	0	0	0	2
	MARCOS MANTULA	1	0	0	0	0	0	1
MASERATI		2	0	0	0	0	0	2
	MASERATI 3200GT	9	0	0	0	0	0	9
	MASERATI 3500	1	0	0	0	0	0	1
	MASERATI COUPE	4	0	0	0	0	0	4
	MASERATI COUPEGRANSP	1	0	0	0	0	0	1
	MASERATI GHIBLI	1	0	0	0	0	0	1
	MASERATI GRANTURISMO	1	0	0	0	0	0	1
	MASERATI KHAM SIN	1	0	0	0	0	0	1
	MASERATI MERAK	1	0	0	0	0	0	1
	MASERATI QUATTROPORT	7	0	0	0	0	0	7
	MASERATI SPYDER	5	0	0	0	0	0	5
MASSEY FERGUSON		0	0	0	1	165	4	170
	MASSEY-F MF6480 4WD	0	0	0	0	3	0	3
	MASSEY-F MF8460PS	0	0	0	0	1	0	1
	MASSEY FERGUSON 6490	0	0	0	0	3	0	3
	MASSEY FERGUSON 675	0	0	0	0	1	0	1
	MASSEY FERGUSON MF	0	0	0	0	1	0	1
	MASSEYFERGUSON 4370	0	0	0	0	1	0	1
	MASSEYFERGUSONMF2405	0	0	0	0	1	0	1
	MASSEYFERGUSONMF5445	0	0	0	0	4	0	4
	MASSEYFERGUSONMF5455	0	0	0	0	1	0	1
	MASSEYFERGUSONMF5465	0	0	0	0	2	0	2
	MASSEYFERGUSONMF5470	0	0	0	0	1	0	1
	MASSEYFERGUSONMF6455	0	0	0	0	2	0	2
	MASSEYFERGUSONMF6480	0	0	0	0	2	0	2
MATBRO	MATBRO	0	0	0	0	0	1	1
MATHIEU		0	0	0	0	0	1	1
MATHYS		2	0	0	0	0	0	2
MATRA RENAULT	MATRA RENAULT ESP	146	0	0	0	0	0	146
MATTIS		1	0	0	0	0	0	1
	MERCEDES UNIMOGU4000	1	0	0	0	0	0	1
MAZDA		5	0	40	0	0	0	45
	MAZDA 121	401	0	0	0	0	0	401
	MAZDA 1300	1	0	0	0	0	0	1
	MAZDA 3	2	0	0	0	0	0	2
	MAZDA 323	539	0	0	0	0	0	539
	MAZDA 323F	252	0	0	0	0	0	252
	MAZDA 5	3	0	0	0	0	0	3
	MAZDA 6	61	0	0	0	0	0	61
	MAZDA 626	241	0	0	0	0	0	241
	MAZDA 818	2	0	0	0	0	0	2
	MAZDA 929	1	0	0	0	0	0	1

## VEHICULES A MOTEUR

4. IMMATRICULATIONS DES VEHICULES A MOTEUR D'OCCASION MIS EN CIRCULATION  
D'APRES LA MARQUE ET LE TYPE. 3 ME TRIMESTRE 2008

MARQUE	TYPE	voiture pour personne	autobus- autocar	véh. pour le transport de march.	tracteur	tracteur agricole	véhicule spécial	Total
	MAZDA B2500	0	0	23	0	0	0	23
	MAZDA BT50	0	0	4	0	0	0	4
	MAZDA CX-7	2	0	0	0	0	0	2
	MAZDA DEMIO	70	0	0	0	0	0	70
	MAZDA MAZDA 2	150	0	0	0	0	0	150
	MAZDA MAZDA 5	70	0	0	0	0	0	70
	MAZDA MAZDA6	118	0	0	0	0	0	118
	MAZDA MIATA	1	0	0	0	0	0	1
	MAZDA MPV	32	0	1	0	0	0	33
	MAZDA MX-3	35	0	0	0	0	0	35
	MAZDA MX-5	193	0	0	0	0	0	193
	MAZDA MX6	8	0	0	0	0	0	8
	MAZDA PREMACY	36	0	0	0	0	0	36
	MAZDA RX-8	30	0	0	0	0	0	30
	MAZDA RX7	7	0	0	0	0	0	7
	MAZDA RX8	1	0	0	0	0	0	1
	MAZDA TRIBUTE	5	0	0	0	0	0	5
	MAZDA XEDOS-6	22	0	0	0	0	0	22
	MAZDA XEDOS-9	5	0	0	0	0	0	5
MB		1	0	0	0	0	0	1
	MAZDA MAZDA 3	112	0	0	0	0	0	112
MC CORMICK		0	0	0	1	1	0	2
	MC CORMICK CXA105	0	0	0	0	1	0	1
	MC CORMICK MTX150	0	0	0	0	1	0	1
	MC CORMICK MTX165	0	0	0	0	1	0	1
	MC CORMICK MTX185	0	0	0	0	1	0	1
	MC CORMICK MTX3	0	0	0	0	2	0	2
	MC CORMICK XTX200	0	0	0	0	1	0	1
MC LOUIS		2	0	0	0	0	0	2
	MC LOUIS 251	2	0	0	0	0	0	2
	MC LOUIS 364G	2	0	0	0	0	0	2
	MC LOUIS 410	1	0	0	0	0	0	1
	MC LOUIS 430V.V.2.0	1	0	0	0	0	0	1
	MC LOUIS M110	6	0	0	0	0	0	6
	MC LOUIS M700	3	0	0	0	0	0	3
	MC LOUIS P700	4	0	0	0	0	0	4
	MCLOUIS P210	8	0	0	0	0	0	8
MCW	MCW COACH	0	0	1	0	0	0	1
MECALAC		0	0	0	0	0	4	4
MEGA	MEGA MEGA	3	0	0	0	0	0	3
MERCEDES	MERCEDES	174	69	1954	21	15	45	2278
	MERCEDES 0407	0	1	0	0	0	0	1
	MERCEDES 1017	0	0	1	0	0	0	1
	MERCEDES 108CDI	13	0	0	0	0	0	13
	MERCEDES 110CDI	16	0	0	0	0	0	16
	MERCEDES 112CDI	10	0	0	0	0	0	10
	MERCEDES 114	1	0	0	0	0	0	1
	MERCEDES 1318L	0	0	1	0	0	0	1
	MERCEDES 170	2	0	0	0	0	0	2
	MERCEDES 180	1	0	0	0	0	0	1
	MERCEDES 190	348	0	0	0	0	0	348
	MERCEDES 190E	18	0	0	0	0	0	18
	MERCEDES 190SL	3	0	0	0	0	0	3
	MERCEDES 200	257	0	0	0	0	0	257
	MERCEDES 200CE	1	0	0	0	0	0	1
	MERCEDES 207D	1	0	0	0	0	0	1
	MERCEDES 208CDI	4	0	0	0	0	0	4
	MERCEDES 208D	1	0	2	0	0	0	3
	MERCEDES 208MD	1	0	0	0	0	0	1
	MERCEDES 210D	2	0	0	0	0	0	2
	MERCEDES 211CDI	3	0	0	0	0	0	3
	MERCEDES 216CDI	1	0	0	0	0	0	1
	MERCEDES 220	55	0	0	0	0	0	55
	MERCEDES 220D	1	0	0	0	0	0	1
	MERCEDES 230	49	0	0	0	0	0	49
	MERCEDES 230C	4	0	0	0	0	0	4
	MERCEDES 230CE	27	0	0	0	0	0	27
	MERCEDES 230E	11	0	0	0	0	0	11
	MERCEDES 230G	1	0	0	0	0	0	1
	MERCEDES 230GE	1	0	0	0	0	0	1
	MERCEDES 230S	1	0	0	0	0	0	1
	MERCEDES 230SL	7	0	0	0	0	0	7
	MERCEDES 240	38	0	0	0	0	0	38

## VEHICULES A MOTEUR

4. IMMATRICULATIONS DES VEHICULES A MOTEUR D'OCCASION MIS EN CIRCULATION  
D'APRES LA MARQUE ET LE TYPE. 3 ME TRIMESTRE 2008

MARQUE	TYPE	voiture pour personne	autobus- autocar	véh. pour le transport de march.	tracteur	tracteur agricole	véhicule spécial	Total
MERCEDES 250		256	0	0	0	0	0	256
MERCEDES 250 CE		2	0	0	0	0	0	2
MERCEDES 250 SL		1	0	0	0	0	0	1
MERCEDES 250S		1	0	0	0	0	0	1
MERCEDES 250SE		2	0	0	0	0	0	2
MERCEDES 250TD		1	0	0	0	0	0	1
MERCEDES 2513LS		0	0	0	0	1	0	1
MERCEDES 260		4	0	0	0	0	0	4
MERCEDES 260E		4	0	0	0	0	0	4
MERCEDES 260SE		7	0	0	0	0	0	7
MERCEDES 280		21	0	0	0	0	0	21
MERCEDES 280C		3	0	0	0	0	0	3
MERCEDES 280CE		4	0	0	0	0	0	4
MERCEDES 280GE		2	0	0	0	0	0	2
MERCEDES 280S		14	0	0	0	0	0	14
MERCEDES 280SE		19	0	0	0	0	0	19
MERCEDES 280SEL		1	0	0	0	0	0	1
MERCEDES 280SL		26	0	0	0	0	0	26
MERCEDES 280SLC		7	0	0	0	0	0	7
MERCEDES 300		130	0	0	0	0	0	130
MERCEDES 300D		1	0	0	0	0	0	1
MERCEDES 300SE		2	0	0	0	0	0	2
MERCEDES 300SEL		5	0	0	0	0	0	5
MERCEDES 300SL		10	0	0	0	0	0	10
MERCEDES 307D		0	0	1	0	0	0	1
MERCEDES 309D		0	0	1	0	0	0	1
MERCEDES 310D		2	0	0	0	0	0	2
MERCEDES 311 CDI3.5R		1	0	0	0	0	0	1
MERCEDES 311CDI		1	0	1	0	0	0	2
MERCEDES 312D		2	0	0	0	0	0	2
MERCEDES 313CDI		2	0	0	0	0	0	2
MERCEDES 315 CDI 3.5		1	0	0	0	0	0	1
MERCEDES 316CDI-JC		1	0	0	0	0	0	1
MERCEDES 316CDI		3	0	0	0	0	0	3
MERCEDES 316CDID		1	0	0	0	0	0	1
MERCEDES 320		15	0	0	0	0	0	15
MERCEDES 350		6	0	0	0	0	0	6
MERCEDES 350SL		9	0	0	0	0	0	9
MERCEDES 350SLC		3	0	0	0	0	0	3
MERCEDES 360		1	0	0	0	0	0	1
MERCEDES 380		1	0	0	0	0	0	1
MERCEDES 380SEC		5	0	0	0	0	0	5
MERCEDES 380SL		1	0	0	0	0	0	1
MERCEDES 410D		0	0	1	0	0	0	1
MERCEDES 416CDI		0	1	0	0	0	0	1
MERCEDES 420		2	0	0	0	0	0	2
MERCEDES 420SE		1	0	0	0	0	0	1
MERCEDES 420SEC		1	0	0	0	0	0	1
MERCEDES 450SL		14	0	0	0	0	0	14
MERCEDES 450SLC		2	0	0	0	0	0	2
MERCEDES 500		6	0	0	0	0	0	6
MERCEDES 500SE		1	0	0	0	0	0	1
MERCEDES 500SEC		4	0	0	0	0	0	4
MERCEDES 500SL		4	0	0	0	0	0	4
MERCEDES 560SL		2	0	0	0	0	0	2
MERCEDES 600		1	0	0	0	0	0	1
MERCEDES 609D		1	0	0	0	0	0	1
MERCEDES 609DKA		0	0	1	0	0	0	1
MERCEDES 616		1	0	0	0	0	0	1
MERCEDES 903.6		1	0	0	0	0	0	1
MERCEDES 903.6KA		2	0	0	0	0	0	2
MERCEDES 904 6		2	0	0	0	0	0	2
MERCEDES A 170CDI		223	0	0	0	0	0	223
MERCEDES A140		136	0	0	0	0	0	136
MERCEDES A150		93	0	0	0	0	0	93
MERCEDES A160		151	0	0	0	0	0	151
MERCEDES A160CDI		139	0	0	0	0	0	139
MERCEDES A170		133	0	0	0	0	0	133
MERCEDES A180CDI		251	0	0	0	0	0	251
MERCEDES A190		11	0	0	0	0	0	11
MERCEDES A200		2	0	0	0	0	0	2
MERCEDES A200CDI		27	0	0	0	0	0	27

## VEHICULES A MOTEUR

4. IMMATRICULATIONS DES VEHICULES A MOTEUR D'OCCASION MIS EN CIRCULATION  
D'APRES LA MARQUE ET LE TYPE. 3 ME TRIMESTRE 2008

MARQUE	TYPE	voiture pour personne	autobus- autocar	véh. pour le transport de march.	tracteur	tracteur agricole	véhicule spécial	Total
MERCEDES	A21AMG	1	0	0	0	0	0	1
MERCEDES	ACTROS	0	0	17	37	0	2	56
MERCEDES	ATEGO	0	0	6	0	0	2	8
MERCEDES	AXOR	0	0	3	5	0	0	8
MERCEDES	B150	9	0	0	0	0	0	9
MERCEDES	B170	5	0	0	0	0	0	5
MERCEDES	B180CDI	305	0	0	0	0	0	305
MERCEDES	B200	11	0	0	0	0	0	11
MERCEDES	B200CDI	96	0	0	0	0	0	96
MERCEDES	BENZ 280SE	1	0	0	0	0	0	1
MERCEDES	C 180	176	0	0	0	0	0	176
MERCEDES	C 200	239	0	0	0	0	0	239
MERCEDES	C 220	604	0	0	0	0	0	604
MERCEDES	C 250	70	0	0	0	0	0	70
MERCEDES	C 280	3	0	0	0	0	0	3
MERCEDES	C160	1	0	0	0	0	0	1
MERCEDES	C180KOMP	11	0	0	0	0	0	11
MERCEDES	C200 KOMP	46	0	0	0	0	0	46
MERCEDES	C200CDI	1010	0	0	0	0	0	1010
MERCEDES	C220 CDI	870	0	0	0	0	0	870
MERCEDES	C230	4	0	0	0	0	0	4
MERCEDES	C230 KOMP	2	0	0	0	0	0	2
MERCEDES	C240	9	0	0	0	0	0	9
MERCEDES	C270CDI	21	0	0	0	0	0	21
MERCEDES	C280 4MAT	1	0	0	0	0	0	1
MERCEDES	C30CDIAMG	2	0	0	0	0	0	2
MERCEDES	C32 AMG	1	0	0	0	0	0	1
MERCEDES	C320	2	0	0	0	0	0	2
MERCEDES	C320 4MAT	1	0	0	0	0	0	1
MERCEDES	C320CDI	7	0	0	0	0	0	7
MERCEDES	C55AMG	1	0	0	0	0	0	1
MERCEDES	CL500	17	0	0	0	0	0	17
MERCEDES	CL600	1	0	0	0	0	0	1
MERCEDES	CL63AMG	1	0	0	0	0	0	1
MERCEDES	CLC200CDI	1	0	0	0	0	0	1
MERCEDES	CLK200	151	0	0	0	0	0	151
MERCEDES	CLK200 KOMP	153	0	0	0	0	0	153
MERCEDES	CLK220CDI	31	0	0	0	0	0	31
MERCEDES	CLK230	40	0	0	0	0	0	40
MERCEDES	CLK230 KOMP	7	0	0	0	0	0	7
MERCEDES	CLK240	26	0	0	0	0	0	26
MERCEDES	CLK270CDI	24	0	0	0	0	0	24
MERCEDES	CLK280	1	0	0	0	0	0	1
MERCEDES	CLK320	16	0	0	0	0	0	16
MERCEDES	CLK320CDI	2	0	0	0	0	0	2
MERCEDES	CLK500	1	0	0	0	0	0	1
MERCEDES	CLS320CDI	45	0	0	0	0	0	45
MERCEDES	CLS350	10	0	0	0	0	0	10
MERCEDES	CLS500	2	0	0	0	0	0	2
MERCEDES	CLS55AMG	1	0	0	0	0	0	1
MERCEDES	CLS63AMG	1	0	0	0	0	0	1
MERCEDES	E200	94	0	0	0	0	0	94
MERCEDES	E200 KOMP	9	0	0	0	0	0	9
MERCEDES	E200CDI	231	0	0	0	0	0	231
MERCEDES	E220	456	0	0	0	0	0	456
MERCEDES	E220CDI	611	0	0	0	0	0	611
MERCEDES	E230	21	0	0	0	0	0	21
MERCEDES	E240	18	0	0	0	0	0	18
MERCEDES	E240 4MAT	1	0	0	0	0	0	1
MERCEDES	E250	19	0	0	0	0	0	19
MERCEDES	E270	26	0	0	0	0	0	26
MERCEDES	E270CDI	88	0	0	0	0	0	88
MERCEDES	E280	12	0	0	0	0	0	12
MERCEDES	E280CDI	24	0	0	0	0	0	24
MERCEDES	E280CDI 4M	4	0	0	0	0	0	4
MERCEDES	E290	32	0	0	0	0	0	32
MERCEDES	E300	24	0	0	0	0	0	24
MERCEDES	E300BLUETEC	2	0	0	0	0	0	2
MERCEDES	E320	14	0	0	0	0	0	14
MERCEDES	E320CDI	19	0	0	0	0	0	19
MERCEDES	E320CDI 4M	4	0	0	0	0	0	4
MERCEDES	E350	2	0	0	0	0	0	2

## VEHICULES A MOTEUR

4. IMMATRICULATIONS DES VEHICULES A MOTEUR D'OCCASION MIS EN CIRCULATION  
D'APRES LA MARQUE ET LE TYPE. 3 ME TRIMESTRE 2008

MARQUE	TYPE	voiture pour personne	autobus- autocar	véh. pour le transport de march.	tracteur	tracteur agricole	véhicule spécial	Total
MERCEDES	E420 CDI	1	0	0	0	0	0	1
MERCEDES	E430	2	0	0	0	0	0	2
MERCEDES	E500	2	0	0	0	0	0	2
MERCEDES	E500 4MAT	3	0	0	0	0	0	3
MERCEDES	G270CDI	5	0	0	0	0	0	5
MERCEDES	G300	1	0	0	0	0	0	1
MERCEDES	G320CDI	2	0	0	0	0	0	2
MERCEDES	G400CDI	0	0	1	0	0	0	1
MERCEDES	GL320CDI	8	0	0	0	0	0	8
MERCEDES	GL420CDI	1	0	0	0	0	0	1
MERCEDES	GL450	2	0	0	0	0	0	2
MERCEDES	GL500	1	0	0	0	0	0	1
MERCEDES	L508DGA	1	0	0	0	0	0	1
MERCEDES	L508N	1	0	0	0	0	0	1
MERCEDES	MB100D	1	0	0	0	0	0	1
MERCEDES	ML	2	0	13	0	0	0	15
MERCEDES	ML 270CDI	159	0	1	0	0	0	160
MERCEDES	ML 400 CDI	5	0	0	0	0	0	5
MERCEDES	ML 500	1	0	0	0	0	0	1
MERCEDES	ML230	32	0	0	0	0	0	32
MERCEDES	ML270	93	0	0	0	0	0	93
MERCEDES	ML280CDI	115	0	0	0	0	0	115
MERCEDES	ML320	19	0	1	0	0	0	20
MERCEDES	ML320CDI	57	0	0	0	0	0	57
MERCEDES	ML350	2	0	0	0	0	0	2
MERCEDES	ML420CDI	4	0	0	0	0	0	4
MERCEDES	ML430	2	0	0	0	0	0	2
MERCEDES	ML55	1	0	0	0	0	0	1
MERCEDES	R280CDI	22	0	0	0	0	0	22
MERCEDES	R320CDI	28	0	0	0	0	0	28
MERCEDES	R350	4	0	0	0	0	0	4
MERCEDES	R500	2	0	0	0	0	0	2
MERCEDES	R63AMG	1	0	0	0	0	0	1
MERCEDES	S300	1	0	0	0	0	0	1
MERCEDES	S320	74	0	0	0	0	0	74
MERCEDES	S320CDI	50	0	0	0	0	0	50
MERCEDES	S320CDI 4M	3	0	0	0	0	0	3
MERCEDES	S350	10	0	0	0	0	0	10
MERCEDES	S400CDI	3	0	0	0	0	0	3
MERCEDES	S420CDI	2	0	0	0	0	0	2
MERCEDES	S430	3	0	0	0	0	0	3
MERCEDES	S430 4MAT	1	0	0	0	0	0	1
MERCEDES	S450	2	0	0	0	0	0	2
MERCEDES	S500	12	0	0	0	0	0	12
MERCEDES	S500 4MAT	3	0	0	0	0	0	3
MERCEDES	S600	1	0	0	0	0	0	1
MERCEDES	S65AMG	1	0	0	0	0	0	1
MERCEDES	SL 55 AMG	6	0	0	0	0	0	6
MERCEDES	SL280	2	0	0	0	0	0	2
MERCEDES	SL350	24	0	0	0	0	0	24
MERCEDES	SL500	12	0	0	0	0	0	12
MERCEDES	SL63AMG	1	0	0	0	0	0	1
MERCEDES	SL65AMG	1	0	0	0	0	0	1
MERCEDES	SLK200	158	0	0	0	0	0	158
MERCEDES	SLK200KOMP	127	0	0	0	0	0	127
MERCEDES	SLK230	27	0	0	0	0	0	27
MERCEDES	SLK280	4	0	0	0	0	0	4
MERCEDES	SLK320	2	0	0	0	0	0	2
MERCEDES	SLK350	3	0	0	0	0	0	3
MERCEDES	SPRINTER	10	3	93	1	0	1	108
MERCEDES	U4000	0	0	1	0	0	0	1
MERCEDES	UNIMOG	0	0	2	0	0	0	2
MERCEDES	UNIMOG 404	0	0	1	0	0	0	1
MERCEDES	UNIMOG 406	0	0	1	0	0	0	1
MERCEDES	V200CDI	2	0	0	0	0	0	2
MERCEDES	V220CDI	37	0	1	0	0	0	38
MERCEDES	V230	26	0	0	0	0	0	26
MERCEDES	VANEO	1	0	5	0	0	0	6
MERCEDES	VANEO 1.6	1	0	0	0	0	0	1
MERCEDES	VANEO CDI	2	0	0	0	0	0	2
MERCEDES	VANEO1.7CDI	25	0	0	0	0	0	25
MERCEDES	VARIO	0	2	0	0	0	0	2

## VEHICULES A MOTEUR

4. IMMATRICULATIONS DES VEHICULES A MOTEUR D'OCCASION MIS EN CIRCULATION  
D'APRES LA MARQUE ET LE TYPE. 3 ME TRIMESTRE 2008

MARQUE	TYPE	voiture pour personne	autobus- autocar	véh. pour le transport de march.	tracteur	tracteur agricole	véhicule spécial	Total
	MERCEDES VARIO 814D	0	0	1	0	0	1	2
	MERCEDES VIANO	12	0	33	0	0	0	45
	MERCEDES VIANO 3.0	2	0	0	0	0	0	2
	MERCEDES VIANO 3.5	1	0	0	0	0	0	1
	MERCEDES VIANO CDI3.0	2	0	0	0	0	0	2
	MERCEDES VITO	31	0	223	0	0	0	254
	MERCEDES VITO 111	6	0	0	0	0	0	6
	MERCEDES VITO 115	1	0	0	0	0	0	1
	MERCEDES VITO110CDI	1	0	0	0	0	0	1
	MERCEDES WESTFALIA	1	0	0	0	0	0	1
	MERCEDES ML63 AMG	1	0	0	0	0	0	1
	MERCEDES VIANO CDI2.0	7	0	0	0	0	0	7
	MERCEDES VIANO CDI2.2	36	0	0	0	0	0	36
MERCURY		2	0	0	0	0	0	2
	MERCURY MONTEREY	1	0	0	0	0	0	1
	MERCURY SABLE	1	0	0	0	0	0	1
	MERCURY VILLAGER	1	0	0	0	0	0	1
MERLIN	MERLIN PLUS TWO	1	0	0	0	0	0	1
MERLO		0	0	0	0	1	24	25
MG		22	0	0	0	0	0	22
	MG 1600	4	0	0	0	0	0	4
	MG A	10	0	0	0	0	0	10
	MG B	58	0	0	0	0	0	58
	MG B GT	4	0	0	0	0	0	4
	MG B GT V8	1	0	0	0	0	0	1
	MG B TOURER	9	0	0	0	0	0	9
	MG F	53	0	0	0	0	0	53
	MG MG TF	7	0	0	0	0	0	7
	MG MGF	1	0	0	0	0	0	1
	MG MIDGET	13	0	0	0	0	0	13
	MG TF	2	0	0	0	0	0	2
	MG TF115	1	0	0	0	0	0	1
	MG TF120	1	0	0	0	0	0	1
	MG TF135	19	0	0	0	0	0	19
	MG TF160	2	0	0	0	0	0	2
	MG ZR	1	0	0	0	0	0	1
	MG ZR100	6	0	0	0	0	0	6
	MG ZR105	15	0	0	0	0	0	15
	MG ZR115	1	0	0	0	0	0	1
	MG ZR160	1	0	0	0	0	0	1
	MG ZS100	5	0	0	0	0	0	5
	MG ZS115	3	0	0	0	0	0	3
	MG ZS120	2	0	0	0	0	0	2
	MG ZT-T CDTI	4	0	0	0	0	0	4
	MG ZT	2	0	0	0	0	0	2
	MG ZT CDTI	4	0	0	0	0	0	4
	MG ZT1.8T	1	0	0	0	0	0	1
MINERVA		9	0	4	0	0	0	13
MINI		1	0	1	0	0	0	2
	MINI COOPER	310	0	0	0	0	0	310
	MINI COOPER CLUBMAN	1	0	0	0	0	0	1
	MINI COOPER S	97	0	0	0	0	0	97
	MINI COOPERD CLUBMAN	6	0	0	0	0	0	6
	MINI COOPERS CLUBMAN	3	0	0	0	0	0	3
	MINI MINI	102	0	0	0	0	0	102
	MINI MINI COOPER	35	0	0	0	0	0	35
	MINI MINI COOPER D	48	0	0	0	0	0	48
	MINI MINI COOPER S	20	0	0	0	0	0	20
	MINI MINI ONE	142	0	0	0	0	0	142
	MINI MINI ONE D	167	0	0	0	0	0	167
MIRAGE	MIRAGE 2000M	1	0	0	0	0	0	1
	MIRAGE MASTER	1	0	0	0	0	0	1
MITSUBISHI		20	0	373	0	0	9	402
	MITSUBISHI 3000GT	1	0	0	0	0	0	1
	MITSUBISHI CANTER	0	0	23	0	0	0	23
	MITSUBISHI CARISMA	233	0	0	0	0	0	233
	MITSUBISHI COLT	496	0	1	0	0	0	497
	MITSUBISHI ECLIPSE	4	0	0	0	0	0	4
	MITSUBISHI GALANT	108	0	0	0	0	0	108
	MITSUBISHI GRANDIS	30	0	0	0	0	0	30
	MITSUBISHI L200	0	0	93	0	0	0	93
	MITSUBISHI LANCER	113	0	0	0	0	0	113

## VEHICULES A MOTEUR

4. IMMATRICULATIONS DES VEHICULES A MOTEUR D'OCCASION MIS EN CIRCULATION  
D'APRES LA MARQUE ET LE TYPE. 3 ME TRIMESTRE 2008

MARQUE	TYPE	voiture pour personne	autobus- autocar	véh. pour le transport de march.	tracteur	tracteur agricole	véhicule spécial	Total
	MITSUBISHI LANCEREVO	2	0	0	0	0	0	2
	MITSUBISHI OUTLANDER	23	0	0	0	0	0	23
	MITSUBISHI PAJERO	50	0	15	0	0	5	70
	MITSUBISHI PAJERO PI	19	0	0	0	0	0	19
	MITSUBISHI PAJERO SP	25	0	18	0	0	0	43
	MITSUBISHI SIGMA	1	0	0	0	0	0	1
	MITSUBISHI SPACE	129	0	0	0	0	0	129
	MITSUBISHI SPACE STA	43	0	0	0	0	0	43
	MITSUBISHI SPACE WAG	63	0	0	0	0	0	63
	MITSUBISHI SPACESTAR	105	0	0	0	0	0	105
	MITSUBISHI V60	0	0	1	0	0	0	1
	MITSUBISHIMONTERO	1	0	0	0	0	0	1
	MITSUBISHISAPPORO	1	0	0	0	0	0	1
	MITSUBISHISTARION	1	0	0	0	0	0	1
MOBILVETTA	MOBILVETTA ICARO	1	0	0	0	0	0	1
	MOBILVETTA KIMU 102	1	0	0	0	0	0	1
	MOBILVETTA MILLER	6	0	0	0	0	0	6
MOFFETT		0	0	0	0	0	1	1
MOHR	MOHR RUSH	1	0	0	0	0	0	1
MONACO	MONACO WINDSOR	1	0	0	0	0	0	1
MOOVEO	MOOVEO C70YYY	1	0	0	0	0	0	1
MORGAN		1	0	0	0	0	0	1
	MORGAN 1600	2	0	0	0	0	0	2
	MORGAN AERO 8	1	0	0	0	0	0	1
	MORGAN PLUS 8	1	0	0	0	0	0	1
MORRIS		5	0	0	0	0	0	5
	MORRIS 1000	1	0	0	0	0	0	1
	MORRIS 850	1	0	0	0	0	0	1
	MORRIS MINOR	5	0	0	0	0	0	5
MULTICAR		0	0	1	0	0	0	1
N BLOSI		0	0	0	0	0	1	1
NASH		1	0	0	0	0	0	1
NAW	NAW BH4-23	0	1	0	0	0	0	1
	NAW BH4	0	1	0	0	0	0	1
NECKAR	NECKAR JAGST	1	0	0	0	0	0	1
NEOPLAN		0	5	0	0	0	0	5
NEW HOLLAND		0	0	0	0	47	89	136
	NEW HOLLAND LM415A95	0	0	0	0	1	0	1
	NEW HOLLAND LM435A95	0	0	0	0	1	0	1
	NEW HOLLAND T60204WD	0	0	0	0	1	0	1
	NEW HOLLAND TC45D4WD	0	0	0	0	1	0	1
	NEW HOLLAND TM1204WD	0	0	0	0	4	0	4
	NEW HOLLAND TM1404WD	0	0	0	0	1	0	1
	NEW HOLLAND TM1904WD	0	0	0	0	1	0	1
	NEW HOLLAND TS100A	0	0	0	0	1	0	1
	NEW HOLLAND TS115A	0	0	0	0	1	0	1
	NEW HOLLAND TS125A	0	0	0	0	2	0	2
	NEW HOLLAND TS135A	0	0	0	0	6	0	6
	NEW HOLLAND TVT195	0	0	0	0	1	0	1
	NEW HOLLANDTS110A SA	0	0	0	0	3	0	3
	NEW HOLLANDTS115A SA	0	0	0	0	1	0	1
	NEW HOLLANDTS125A SA	0	0	0	0	4	0	4
	NEWHOLLAND LM415A110	0	0	0	0	2	0	2
	NEWHOLLAND T8040SS	0	0	0	0	1	0	1
	NEWHOLLAND TCE50 4WD	0	0	0	0	7	0	7
	NEWHOLLAND TCE55 4WD	0	0	0	0	1	0	1
	NEWHOLLAND TD85D 4WD	0	0	0	0	1	0	1
	NEWHOLLAND TL90A 4WD	0	0	0	0	2	0	2
	NEWHOLLAND TN70DA2WD	0	0	0	0	1	0	1
	NEWHOLLAND TVT1704WD	0	0	0	0	3	0	3
	NEWHOLLAND TVT1904WD	0	0	0	0	3	0	3
	NEWHOLLANDT60304WDSA	0	0	0	0	1	0	1
	NEWHOLLANDT60704WDS	0	0	0	0	1	0	1
	NEWHOLLANDT70304WDSA	0	0	0	0	1	0	1
	NEWHOLLANDT70504WDSA	0	0	0	0	1	0	1
	NEWHOLLANDTM1404WDSA	0	0	0	0	3	0	3
	NEWHOLLANDTM1554WDSA	0	0	0	0	11	0	11
	NEWHOLLANDTM1754WDSA	0	0	0	0	2	0	2
	NEWHOLLANDTM1904WDSA	0	0	0	0	10	0	10
	NEWHOLLANDTN75DA-4WD	0	0	0	0	1	0	1
NIESMANN	NIESMANN+BIS FLAIR	1	0	0	0	0	0	1
NORMAG		0	0	0	0	2	0	2



## VEHICULES A MOTEUR

4. IMMATRICULATIONS DES VEHICULES A MOTEUR D'OCCASION MIS EN CIRCULATION  
D'APRES LA MARQUE ET LE TYPE. 3 ME TRIMESTRE 2008

MARQUE	TYPE	voiture pour personne	autobus- autocar	véh. pour le transport de march.	tracteur	tracteur agricole	véhicule spécial	Total
NOVA TRAIL	LAGONDA	1	0	0	0	0	0	1
NSU		3	0	0	0	0	0	3
	NSU 1200	1	0	0	0	0	0	1
	NSU PRINZ	1	0	0	0	0	0	1
	NSU PRINZ 1000	2	0	0	0	0	0	2
	NSU PRINZ 4	1	0	0	0	0	0	1
	NSU TT 1200	1	0	0	0	0	0	1
NUFFIELD		0	0	0	0	2	0	2
NUOVO GRILLINO		0	0	0	0	1	0	1
NYK		0	0	0	0	0	1	1
O & K		0	0	0	0	0	1	1
OK		0	0	0	0	0	6	6
OLDSMOBILE		6	0	0	0	0	0	6
	OLDSMOBILE 98	4	0	0	0	0	0	4
	OLDSMOBILE CUSTOM	1	0	0	0	0	0	1
	OLDSMOBILE CUTLAS	2	0	0	0	0	0	2
	OLDSMOBILE DELTA	1	0	0	0	0	0	1
OM		0	0	1	0	0	0	1
OPEL	OPEL	7	0	287	0	0	0	294
	OPEL AGILA	162	0	0	0	0	0	162
	OPEL ANTARA	42	0	0	0	0	0	42
	OPEL ASCONA	23	0	0	0	0	0	23
	OPEL ASCONA 1200	1	0	0	0	0	0	1
	OPEL ASCONA 12S	6	0	0	0	0	0	6
	OPEL ASCONA 13	2	0	0	0	0	0	2
	OPEL ASCONA 1600	1	0	0	0	0	0	1
	OPEL ASCONA 16N	5	0	0	0	0	0	5
	OPEL ASCONA 16S	2	0	0	0	0	0	2
	OPEL ASCONA 19N	1	0	0	0	0	0	1
	OPEL ASCONA 400	1	0	0	0	0	0	1
	OPEL ASTRA	5077	0	6	0	0	0	5083
	OPEL CALIBRA	62	0	0	0	0	0	62
	OPEL COMBO	131	0	147	0	0	0	278
	OPEL COMMODORE	1	0	0	0	0	0	1
	OPEL COMMODORE 25	1	0	0	0	0	0	1
	OPEL CORSA-B	1	0	0	0	0	0	1
	OPEL CORSA-C	26	0	0	0	0	0	26
	OPEL CORSA	5359	0	5	0	0	0	5364
	OPEL FRONTERA	131	0	0	0	0	0	131
	OPEL GT	11	0	0	0	0	0	11
	OPEL GT 1100	1	0	0	0	0	0	1
	OPEL GT 1900	3	0	0	0	0	0	3
	OPEL KADETT	227	0	0	0	0	0	227
	OPEL KADETT 1100	3	0	0	0	0	0	3
	OPEL KADETT 1200	3	0	0	0	0	0	3
	OPEL KADETT 1200N	24	0	0	0	0	0	24
	OPEL KADETT 1200S	1	0	0	0	0	0	1
	OPEL KADETT 1600S	1	0	0	0	0	0	1
	OPEL KADETT 2000	2	0	0	0	0	0	2
	OPEL KAPITAN	1	0	0	0	0	0	1
	OPEL MANTA	18	0	0	0	0	0	18
	OPEL MANTA 12S	3	0	0	0	0	0	3
	OPEL MANTA 13	3	0	0	0	0	0	3
	OPEL MANTA 1600	3	0	0	0	0	0	3
	OPEL MANTA 16N	2	0	0	0	0	0	2
	OPEL MANTA 16S	4	0	0	0	0	0	4
	OPEL MANTA 1900	1	0	0	0	0	0	1
	OPEL MANTA 19E	2	0	0	0	0	0	2
	OPEL MANTA 19S	3	0	0	0	0	0	3
	OPEL MANTA 20E	2	0	0	0	0	0	2
	OPEL MANTA 20N	1	0	0	0	0	0	1
	OPEL MANTA 20S	2	0	0	0	0	0	2
	OPEL MERIVA	647	0	0	0	0	0	647
	OPEL MONTEREY	0	0	1	0	0	0	1
	OPEL MONZA	5	0	0	0	0	0	5
	OPEL MOVANO	3	0	57	0	0	0	60
	OPEL OLYMPIA	1	0	0	0	0	0	1
	OPEL OMEGA	188	0	0	0	0	0	188
	OPEL REKORD	3	0	0	0	0	0	3
	OPEL REKORD 1500	1	0	0	0	0	0	1
	OPEL REKORD 17	3	0	0	0	0	0	3
	OPEL REKORD 1700	2	0	0	0	0	0	2

## VEHICULES A MOTEUR

4. IMMATRICULATIONS DES VEHICULES A MOTEUR D'OCCASION MIS EN CIRCULATION  
D'APRES LA MARQUE ET LE TYPE. 3 ME TRIMESTRE 2008

MARQUE	TYPE	voiture pour personne	autobus- autocar	véh. pour le transport de march.	tracteur	tracteur agricole	véhicule spécial	Total
	OPEL REKORD 19	3	0	0	0	0	0	3
	OPEL REKORD 1900	3	0	0	0	0	0	3
	OPEL REKORD 23	2	0	0	0	0	0	2
	OPEL SENATOR	3	0	0	0	0	0	3
	OPEL SIGNUM	65	0	0	0	0	0	65
	OPEL SINTRA	30	0	0	0	0	0	30
	OPEL SPEEDSTER	7	0	0	0	0	0	7
	OPEL SPEEDSTER TURBO	1	0	0	0	0	0	1
	OPEL TIGRA	282	0	0	0	0	0	282
	OPEL VECTRA	1253	0	0	0	0	0	1253
	OPEL VECTRA SIGNUM	12	0	0	0	0	0	12
	OPEL VIVARO	88	0	275	0	0	0	363
	OPEL ZAFIRA	1259	0	0	0	0	0	1259
OSHKOSH	OSHKOSH KOUNTRY AIR	1	0	0	0	0	0	1
P H		0	0	1	0	0	0	1
PACKARD	PACKARD	1	0	0	0	0	0	1
PANHARD	PANHARD DYNA	1	0	0	0	0	0	1
PEGASO		0	0	1	0	0	0	1
PETERBILT	PETERBILT 359	0	0	1	0	0	0	1
PEUGEOT	PEUGEOT	131	1	816	0	0	2	950
	PEUGEOT 1007	113	0	0	0	0	0	113
	PEUGEOT 106	1603	0	0	0	0	0	1603
	PEUGEOT 107	166	0	0	0	0	0	166
	PEUGEOT 201	1	0	0	0	0	0	1
	PEUGEOT 203	4	0	0	0	0	0	4
	PEUGEOT 204	4	0	0	0	0	0	4
	PEUGEOT 205	904	0	1	0	0	0	905
	PEUGEOT 206	3504	0	9	0	0	0	3513
	PEUGEOT 207	709	0	0	0	0	0	709
	PEUGEOT 244L	1	0	0	0	0	0	1
	PEUGEOT 280L	1	0	0	0	0	0	1
	PEUGEOT 304	6	0	0	0	0	0	6
	PEUGEOT 305	3	0	0	0	0	0	3
	PEUGEOT 306	1502	0	0	0	0	0	1502
	PEUGEOT 307	1825	0	5	0	0	0	1830
	PEUGEOT 308	118	0	0	0	0	0	118
	PEUGEOT 309	95	0	0	0	0	0	95
	PEUGEOT 4007	12	0	0	0	0	0	12
	PEUGEOT 403	3	0	0	0	0	0	3
	PEUGEOT 404	9	0	0	0	0	0	9
	PEUGEOT 405	368	0	0	0	0	0	368
	PEUGEOT 406	536	0	0	0	0	0	536
	PEUGEOT 407	393	0	1	0	0	0	394
	PEUGEOT 504	7	0	0	0	0	0	7
	PEUGEOT 505	1	0	0	0	0	0	1
	PEUGEOT 605	62	0	0	0	0	0	62
	PEUGEOT 607	141	0	0	0	0	0	141
	PEUGEOT 806	114	0	1	0	0	0	115
	PEUGEOT 807	234	0	23	0	0	0	257
	PEUGEOT BIPPER	0	0	5	0	0	0	5
	PEUGEOT BOXER	7	0	144	0	0	0	151
	PEUGEOT EXPERT	28	0	87	0	0	0	115
	PEUGEOT EXPRESS	1	0	0	0	0	0	1
	PEUGEOT J5	1	0	0	0	0	0	1
	PEUGEOT PARTNER	668	0	439	0	0	0	1107
PGO 356	PGO CEVENNES	1	0	0	0	0	0	1
	PGO SPEEDSTER II	1	0	0	0	0	0	1
PHOENIX	PHOENIX LINER	2	0	0	0	0	0	2
PIJPOPS		0	0	4	0	0	0	4
	PIJPOPS APG4750B	0	0	1	0	0	0	1
PILGRIM		1	0	0	0	0	0	1
	PILGRIM SUMO	2	0	0	0	0	0	2
PILOTE	PILOTE C609XXX	1	0	0	0	0	0	1
	PILOTE C642XXX	1	0	0	0	0	0	1
	PILOTE C687XXX	1	0	0	0	0	0	1
	PILOTE G692XTG	1	0	0	0	0	0	1
	PILOTE P695XFG	1	0	0	0	0	0	1
PILOTE ATLANTIS 58	AIR MAN	0	0	0	0	0	2	2
	ALFA	1	0	0	0	0	0	1
	HI	1	0	0	0	0	0	1
	PILOTE A600TCG	1	0	0	0	0	0	1
	PILOTE G680XTP	1	0	0	0	0	0	1

## VEHICULES A MOTEUR

4. IMMATRICULATIONS DES VEHICULES A MOTEUR D'OCCASION MIS EN CIRCULATION  
D'APRES LA MARQUE ET LE TYPE. 3 ME TRIMESTRE 2008

MARQUE	TYPE	voiture pour personne	autobus- autocar	véh. pour le transport de march.	tracteur	tracteur agricole	véhicule spécial	Total
	PILOTE P072XTP	1	0	0	0	0	0	1
PININFARINA 2000	PININFARINA 2000	1	0	0	0	0	0	1
	PININFARINA SPID	1	0	0	0	0	0	1
PLOEGER		0	0	0	0	0	1	1
PLYMOUTH		1	0	3	0	0	0	4
	PLYMOUTH BARRACUD	1	0	0	0	0	0	1
	PLYMOUTH BELVEDER	2	0	0	0	0	0	2
	PLYMOUTH COLT	1	0	0	0	0	0	1
	PLYMOUTH VALIANT	2	0	0	0	0	0	2
	PLYMOUTH VOYAGER	1	0	1	0	0	0	2
POLARIS		0	0	0	0	1	0	1
PONTIAC		7	0	6	0	0	0	13
	PONTIAC 6000LE	1	0	0	0	0	0	1
	PONTIAC ESPRIT	1	0	0	0	0	0	1
	PONTIAC FIERO	4	0	0	0	0	0	4
	PONTIAC FIREBIRD	25	0	0	0	0	0	25
	PONTIAC GRAND AM	1	0	0	0	0	0	1
	PONTIAC GRD PRIX	1	0	0	0	0	0	1
	PONTIAC LAURENTIA	1	0	0	0	0	0	1
	PONTIAC PARISIEN	1	0	0	0	0	0	1
	PONTIAC PHOENIX	1	0	0	0	0	0	1
	PONTIAC SOLSTICE	6	0	0	0	0	0	6
	PONTIAC SUNBIRD	3	0	0	0	0	0	3
	PONTIAC TRANSSPOR	17	0	0	0	0	0	17
PORCHE		2	0	0	0	0	0	2
PORSCHE		26	0	0	0	6	0	32
	PORSCHE 1600	3	0	0	0	0	0	3
	PORSCHE 356	6	0	0	0	0	0	6
	PORSCHE 356 C	4	0	0	0	0	0	4
	PORSCHE 911-GT3	1	0	0	0	0	0	1
	PORSCHE 911	563	0	0	0	0	0	563
	PORSCHE 911 GT3 RC	1	0	0	0	0	0	1
	PORSCHE 911 SC	8	0	0	0	0	0	8
	PORSCHE 911 TURBO	3	0	0	0	0	0	3
	PORSCHE 911T	1	0	0	0	0	0	1
	PORSCHE 912	8	0	0	0	0	0	8
	PORSCHE 924	36	0	0	0	0	0	36
	PORSCHE 924S	1	0	0	0	0	0	1
	PORSCHE 924T	1	0	0	0	0	0	1
	PORSCHE 928	10	0	0	0	0	0	10
	PORSCHE 928S	7	0	0	0	0	0	7
	PORSCHE 930	4	0	0	0	0	0	4
	PORSCHE 930T	1	0	0	0	0	0	1
	PORSCHE 944	46	0	0	0	0	0	46
	PORSCHE 944S	7	0	0	0	0	0	7
	PORSCHE 968	5	0	0	0	0	0	5
	PORSCHE 993	2	0	0	0	0	0	2
	PORSCHE BOXSTER	117	0	0	0	0	0	117
	PORSCHE CARRERA	5	0	0	0	0	0	5
	PORSCHE CARRERA GT	1	0	0	0	0	0	1
	PORSCHE CAYENNE	32	0	13	0	0	0	45
	PORSCHE CAYENNE GTS	3	0	0	0	0	0	3
	PORSCHE CAYENNE S	31	0	3	0	0	0	34
	PORSCHE CAYENNE T	12	0	2	0	0	0	14
	PORSCHE CAYMAN	7	0	0	0	0	0	7
	PORSCHE CAYMAN S	9	0	0	0	0	0	9
	PORSCHE SPEEDSTER	1	0	0	0	0	0	1
	PORSCHE TARGA	2	0	0	0	0	0	2
PPM		0	0	0	0	0	2	2
	PPM ATT400/3	0	0	0	0	0	2	2
PRAT		0	0	0	0	1	0	1
PROTON		4	0	0	0	0	0	4
	PROTON 313	3	0	0	0	0	0	3
	PROTON 413	13	0	0	0	0	0	13
	PROTON 415	13	0	0	0	0	0	13
	PROTON 416	4	0	0	0	0	0	4
	PROTON 418	3	0	0	0	0	0	3
	PROTON 420	9	0	0	0	0	0	9
PUCH		0	0	1	0	0	0	1
QUATTRO		2	0	0	0	0	0	2
	QUATTRO AUDI RS4	1	0	0	0	0	0	1
	QUATTRO AUDI RS6	2	0	0	0	0	0	2

## VEHICULES A MOTEUR

4. IMMATRICULATIONS DES VEHICULES A MOTEUR D'OCCASION MIS EN CIRCULATION  
D'APRES LA MARQUE ET LE TYPE. 3 ME TRIMESTRE 2008

MARQUE	TYPE	voiture pour personne	autobus- autocar	véh. pour le transport de march.	tracteur	tracteur agricole	véhicule spécial	Total
	QUATTRO R8	7	0	0	0	0	0	7
	QUATTRO RS4	4	0	0	0	0	0	4
	QUATTRO RS6	3	0	0	0	0	0	3
RANGE ROVER		1	0	0	0	0	0	1
RAPIDO	RAPIDO 7085F	1	0	0	0	0	0	1
	RAPIDO 785F	2	0	0	0	0	0	2
	RAPIDO 962M	1	0	0	0	0	0	1
	RAPIDO 963F	2	0	0	0	0	0	2
	RAPIDO 986F	1	0	0	0	0	0	1
	RAPIDO AF5	2	0	0	0	0	0	2
RATH		0	0	0	0	0	1	1
RCB		1	0	0	0	0	0	1
RENAULT		50	5	1467	30	51	5	1608
	RENAULT 155-54	0	0	0	0	1	0	1
	RENAULT 19	1	0	0	0	0	0	1
	RENAULT 4CV	10	0	0	0	0	0	10
	RENAULT ALPINE	2	0	0	0	0	0	2
	RENAULT ARES 610RZ	0	0	0	0	2	0	2
	RENAULT ARES 696RZ	0	0	0	0	1	0	1
	RENAULT ARES 836RZ	0	0	0	0	1	0	1
	RENAULT AVANTIME	3	0	0	0	0	0	3
	RENAULT CARAVELLE	1	0	0	0	0	0	1
	RENAULT CLIO	3986	0	2	0	0	0	3988
	RENAULT COACH	1	0	0	0	0	0	1
	RENAULT DAUPHINE	4	0	0	0	0	0	4
	RENAULT ESPACE	816	0	1	0	0	0	817
	RENAULT EXPRESS	43	0	1	0	0	0	44
	RENAULT FUEGO	2	0	0	0	0	0	2
	RENAULT KANGOO	727	0	291	0	0	0	1018
	RENAULT KERAX	0	0	2	0	0	0	2
	RENAULT KOLEOS	14	0	0	0	0	14	14
	RENAULT LAGUNA	1020	0	0	0	0	0	1020
	RENAULT LANDER	0	0	1	0	0	0	1
	RENAULT MAGNUM	0	0	0	6	0	0	6
	RENAULT MASCOTT	0	0	12	0	0	1	13
	RENAULT MASTER	6	0	55	0	0	0	61
	RENAULT MAXITY	0	0	1	0	0	0	1
	RENAULT MEGANE	2863	0	10	0	0	0	2873
	RENAULT MEGANESCENIC	805	0	0	0	0	0	805
	RENAULT MIDLUM	0	0	2	0	0	2	4
	RENAULT MODUS	166	0	0	0	0	0	166
	RENAULT PREMIUM	0	0	2	10	0	0	12
	RENAULT PS09B1	0	1	0	0	0	0	1
	RENAULT R10	1	0	0	0	0	0	1
	RENAULT R10 1300	1	0	0	0	0	0	1
	RENAULT R11	12	0	0	0	0	0	12
	RENAULT R12	1	0	0	0	0	0	1
	RENAULT R15	1	0	0	0	0	0	1
	RENAULT R16	1	0	0	0	0	0	1
	RENAULT R16TX	1	0	0	0	0	0	1
	RENAULT R19	412	0	0	0	0	0	412
	RENAULT R20	1	0	0	0	0	0	1
	RENAULT R21	35	0	0	0	0	0	35
	RENAULT R25	21	0	0	0	0	0	21
	RENAULT R30TS	1	0	0	0	0	0	1
	RENAULT R4	23	0	0	0	0	0	23
	RENAULT R5	191	0	0	0	0	0	191
	RENAULT R5 GT TURBO	0	0	1	0	0	0	1
	RENAULT R8	7	0	0	0	0	0	7
	RENAULT R9	10	0	0	0	0	0	10
	RENAULT SAFRANE	123	0	0	0	0	0	123
	RENAULT THALIA	1	0	0	0	0	0	1
	RENAULT TRAFIC	71	0	218	0	0	0	289
	RENAULT TWINGO	1731	0	1	0	0	0	1732
	RENAULT VELSATIS	39	0	0	0	0	0	39
RILEY		2	0	0	0	0	0	2
RIMOR	RIMOR AAA63A3	1	0	0	0	0	0	1
	RIMOR AAF59P3	6	0	0	0	0	0	6
	RIMOR ABM67B3	1	0	0	0	0	0	1
	RIMOR ACM65D3	1	0	0	0	0	0	1
	RIMOR ARF 35P3	9	0	0	0	0	0	9
	RIMOR ARF39P3	13	0	0	0	0	0	13

## VEHICULES A MOTEUR

4. IMMATRICULATIONS DES VEHICULES A MOTEUR D'OCCASION MIS EN CIRCULATION  
D'APRES LA MARQUE ET LE TYPE. 3 ME TRIMESTRE 2008

MARQUE	TYPE	voiture pour personne	autobus- autocar	véh. pour le transport de march.	tracteur	tracteur agricole	véhicule spécial	Total
	RIMOR ARF50P3	10	0	0	0	0	0	10
	RIMOR ARF51P3	1	0	0	0	0	0	1
	RIMOR ARF55S3	1	0	0	0	0	0	1
	RIMOR ARM 33M3	2	0	0	0	0	0	2
	RIMOR ARM 38M3	2	0	0	0	0	0	2
	RIMOR ARR58T3	1	0	0	0	0	0	1
RITSCHER		0	0	0	0	1	0	1
RITTER	RITTER	2	0	0	0	0	0	2
	RITTER RC	1	0	0	0	0	0	1
ROBIN HOOD		2	0	0	0	0	0	2
	ROBIN HOOD S7 SIERRA	2	0	0	0	0	0	2
ROLLER	ROLLER TEAM GRANDUCA	1	0	0	0	0	0	1
	ROLLER TEAM PEGASO	1	0	0	0	0	0	1
	ROLLERTEAMAUTOROLLER	1	0	0	0	0	0	1
ROLLMOPS		0	0	0	0	0	1	1
ROLLS ROYCE		9	0	0	0	0	0	9
	ROLLS ROYCE CORNICHE	1	0	0	0	0	0	1
	ROLLS ROYCE PHANTOM	2	0	0	0	0	0	2
	ROLLSROYCE CORN	1	0	0	0	0	0	1
	ROLLSROYCE KITSPEED6	1	0	0	0	0	0	1
	ROLLSROYCE SILVER	9	0	0	0	0	0	9
	ROLLSROYCE SILVERSHA	1	0	0	0	0	0	1
	ROLLSROYCE WRAI	1	0	0	0	0	0	1
RONART		1	0	0	0	0	0	1
ROSENGART		1	0	0	0	0	0	1
ROVER		2	0	0	0	0	0	2
	ROVER 111	9	0	0	0	0	0	9
	ROVER 114	10	0	0	0	0	0	10
	ROVER 200	92	0	0	0	0	0	92
	ROVER 2000	1	0	0	0	0	0	1
	ROVER 214	65	0	0	0	0	0	65
	ROVER 216	34	0	0	0	0	0	34
	ROVER 218	5	0	0	0	0	0	5
	ROVER 220	19	0	0	0	0	0	19
	ROVER 2200TC	2	0	0	0	0	0	2
	ROVER 2300S	1	0	0	0	0	0	1
	ROVER 25	61	0	0	0	0	0	61
	ROVER 3 5	1	0	0	0	0	0	1
	ROVER 400	34	0	0	0	0	0	34
	ROVER 414	8	0	0	0	0	0	8
	ROVER 416	29	0	0	0	0	0	29
	ROVER 420	14	0	0	0	0	0	14
	ROVER 45	51	0	0	0	0	0	51
	ROVER 600	24	0	0	0	0	0	24
	ROVER 620	52	0	0	0	0	0	52
	ROVER 623	2	0	0	0	0	0	2
	ROVER 75	108	0	0	0	0	0	108
	ROVER 75 LWB	1	0	0	0	0	0	1
	ROVER 75 TOURER	2	0	0	0	0	0	2
	ROVER 800	1	0	0	0	0	0	1
	ROVER 820	11	0	0	0	0	0	11
	ROVER 825	14	0	0	0	0	0	14
	ROVER 827	1	0	0	0	0	0	1
	ROVER CABRIO	3	0	0	0	0	0	3
	ROVER MINI	53	0	0	0	0	0	53
	ROVER MINI COOPER	1	0	0	0	0	0	1
	ROVER MONTEGO	1	0	0	0	0	0	1
	ROVER RANGE	12	0	0	0	0	0	12
	ROVER ROVER 25	1	0	0	0	0	0	1
	ROVER STREETWISE	17	0	0	0	0	0	17
RVK C85T95	RVK	0	0	1	0	0	0	1
SAAB		3	0	0	0	0	0	3
	SAAB 9-3	269	0	2	0	0	0	271
	SAAB 9-3S	1	0	0	0	0	0	1
	SAAB 9-5	144	0	0	0	0	0	144
	SAAB 9.5 ESTATE	0	0	1	0	0	0	1
	SAAB 900	220	0	0	0	0	0	220
	SAAB 9000	58	0	0	0	0	0	58
	SAAB 93	2	0	0	0	0	0	2
	SAAB 95	1	0	0	0	0	0	1
	SAAB 96	3	0	0	0	0	0	3
	SAAB 99	4	0	0	0	0	0	4

## VEHICULES A MOTEUR

4. IMMATRICULATIONS DES VEHICULES A MOTEUR D'OCCASION MIS EN CIRCULATION  
D'APRES LA MARQUE ET LE TYPE. 3 ME TRIMESTRE 2008

MARQUE	TYPE	voiture pour personne	autobus- autocar	véh. pour le transport de march.	tracteur	tracteur agricole	véhicule spécial	Total
	SAAB SAAB 9-3	327	0	0	0	0	0	327
	SAAB SAAB 9-5	19	0	0	0	0	0	19
SAMBRON		0	0	0	0	0	1	1
SAME		0	0	0	0	43	0	43
	SAME DORADO 76	0	0	0	0	1	0	1
SANTANA	SANTANA PS10EXT	0	0	1	0	0	0	1
SATURN		3	0	0	0	0	0	3
SAURER	SAURER L4C	0	1	0	0	0	0	1
SCANIA	SCANIA	0	4	75	93	0	4	176
	SCANIA 4	0	0	0	1	0	0	1
	SCANIA CA4X4/1	0	0	0	1	0	0	1
	SCANIA KEB	0	10	0	0	0	0	10
	SCANIA LA4 X 2 /17	0	0	0	1	0	0	1
	SCANIA P310	1	0	0	0	0	0	1
	SCANIA P94	1	0	0	0	0	0	1
	SCANIA PRT	1	0	17	83	0	0	101
	SCANIA VABIS	0	0	1	1	0	0	2
SCHAEFF		0	0	0	0	0	3	3
SCHAEFFER	SCHAEFFER	0	0	0	0	0	1	1
	SCHAFFER	0	0	0	0	0	12	12
SCHLUTER		0	0	0	0	1	0	1
SCHMIDT		2	0	0	0	0	0	2
SEA	SEA M200	2	0	0	0	0	0	2
	SEA P200	2	0	0	0	0	0	2
SEAT		2	0	84	0	0	0	86
	SEAT 600	3	0	0	0	0	0	3
	SEAT 9KSF	0	0	1	0	0	0	1
	SEAT ALHAMBRA	213	0	0	0	0	0	213
	SEAT ALTEA	127	0	0	0	0	0	127
	SEAT AROSA	91	0	0	0	0	0	91
	SEAT CORDOBA	330	0	0	0	0	0	330
	SEAT IBIZA	1733	0	0	0	0	0	1733
	SEAT INCA	23	0	0	0	0	0	23
	SEAT LEON	361	0	0	0	0	0	361
	SEAT MARBELLA	31	0	0	0	0	0	31
	SEAT TERRA	2	0	1	0	0	0	3
	SEAT TOLEDO	224	0	0	0	0	0	224
SETRA		0	2	0	0	0	0	2
	SETRA S208H	1	0	0	0	0	0	1
SIMCA		3	0	0	0	0	0	3
	SIMCA 1000	1	0	0	0	0	0	1
	SIMCA 1005	1	0	0	0	0	0	1
	SIMCA 1200	1	0	0	0	0	0	1
	SIMCA 1301	1	0	0	0	0	0	1
SKODA		1	0	11	0	0	0	12
	SKODA 105	1	0	0	0	0	0	1
	SKODA FABIA	479	0	0	0	0	0	479
	SKODA FAVORIT	16	0	0	0	0	0	16
	SKODA FELICIA	157	0	0	0	0	0	157
	SKODA FORMAN	3	0	0	0	0	0	3
	SKODA OCTAVIA	349	0	0	0	0	0	349
	SKODA ROOMSTER	80	0	0	0	0	0	80
	SKODA SUPERB	23	0	0	0	0	0	23
SMART		1	0	0	0	0	0	1
	SMART FORFOUR	77	0	0	0	0	0	77
	SMART FORTWO	159	0	0	0	0	0	159
	SMART ROADSTER-COUCPE	26	0	0	0	0	0	26
	SMART ROADSTER	62	0	0	0	0	0	62
	SMART SMART	283	0	0	0	0	0	283
SMETRYNS		0	0	0	0	0	1	1
SOMECA		0	0	0	0	3	0	3
SOR	SOR C9.5	0	1	0	0	0	0	1
SOVAM		0	0	1	0	0	0	1
SPARTAN		1	0	0	0	0	0	1
SPIJKSTAAL 3000E	SPIJKSTAAL	0	0	1	0	0	0	1
SSANGYONG		0	0	39	0	0	0	39
	SSANGYONG ACTYON	12	0	0	0	0	0	12
	SSANGYONG ACTYON SP	0	0	2	0	0	0	2
	SSANGYONG FAMILY	5	0	0	0	0	0	5
	SSANGYONG KORANDO	5	0	0	0	0	0	5
	SSANGYONG KYRON	23	0	1	0	0	0	24
	SSANGYONG MUSSO	12	0	4	0	0	0	16

## VEHICULES A MOTEUR

4. IMMATRICULATIONS DES VEHICULES A MOTEUR D'OCCASION MIS EN CIRCULATION  
D'APRES LA MARQUE ET LE TYPE. 3 ME TRIMESTRE 2008

MARQUE	TYPE	voiture pour personne	autobus- autocar	véh. pour le transport de march.	tracteur	tracteur agricole	véhicule spécial	Total
	SSANGYONG REXTON	16	0	33	0	0	0	49
	SSANGYONG RODIUS	2	0	4	0	0	0	6
STE FRANCAISE		0	0	0	0	1	0	1
STEVENS		0	0	9	0	0	0	9
STEYR		0	0	2	0	18	0	20
	STEYR 4110PROFI 4WD	0	0	0	0	1	0	1
	STEYR 6115 PROF1-4WD	0	0	0	0	1	0	1
	STEYR 6135 CVT 4WD	0	0	0	0	1	0	1
	STEYR 6150CVT 4WD	0	0	0	0	1	0	1
	STEYR 6190CVT 4WD	0	0	0	0	1	0	1
	STEYR 8045A	0	0	0	0	1	0	1
	STEYR DAIMLER PUCH	0	0	1	0	0	0	1
STEYR PUCH	STEYR PUCH 230GE	1	0	0	0	0	0	1
STILL		0	0	0	0	0	2	2
STRAKIT BUGSTER	STRAKIT BUGSTER	1	0	0	0	0	0	1
STUART TAYLOR	STUART TAYLOR LOCOBL	1	0	0	0	0	0	1
STUDEBAKER CHAMP	STUDEBAKER	1	0	0	0	0	0	1
SUBARU		4	0	4	0	0	0	8
	SUBARU 1600	2	0	0	0	0	0	2
	SUBARU 1800	1	0	0	0	0	0	1
	SUBARU 700	1	0	0	0	0	0	1
	SUBARU E WAGON	5	0	0	0	0	0	5
	SUBARU FORESTER	20	0	1	0	0	0	21
	SUBARU G3X JUSTY	1	0	0	0	0	0	1
	SUBARU IMPREZA	86	0	4	0	0	0	90
	SUBARU J12	5	0	0	0	0	0	5
	SUBARU JUSTY	79	0	0	0	0	0	79
	SUBARU L13	1	0	0	0	0	0	1
	SUBARU L16	1	0	0	0	0	0	1
	SUBARU LEGACY	30	0	1	0	0	0	31
	SUBARU MINI JUMBO	19	0	0	0	0	0	19
	SUBARU SVX	3	0	0	0	0	0	3
	SUBARU VIVIO	46	0	0	0	0	0	46
SUNBEAM		2	0	0	0	0	0	2
	SINGER CHAMOIS	1	0	0	0	0	0	1
	SUNBEAM ALPINE	2	0	0	0	0	0	2
SUNCAR ARPEGE	SUNCAR ARPEGE	1	0	0	0	0	0	1
SUNROLLER	SUNROLLER M150	1	0	0	0	0	0	1
SUPERFORMANCE		1	0	0	0	0	0	1
SUZHOU EAGLE		0	0	0	0	0	1	1
SUZUKI		2	0	181	0	0	1	184
	SUZUKI ALTO	252	0	0	0	0	0	252
	SUZUKI BALENO	177	0	0	0	0	0	177
	SUZUKI CAPPUCCINO	4	0	0	0	0	0	4
	SUZUKI FT GRD VITARA	28	0	0	0	0	0	28
	SUZUKI GRAND VITARA	120	0	15	0	0	0	135
	SUZUKI GRDVITARA XL7	6	0	0	0	0	0	6
	SUZUKI GT GRD VITARA	17	0	0	0	0	0	17
	SUZUKI IGNIS	62	0	0	0	0	0	62
	SUZUKI JIMNY	125	0	4	0	0	0	129
	SUZUKI L04C	0	0	2	0	0	0	2
	SUZUKI LIANA	23	0	0	0	0	0	23
	SUZUKI S04V	0	0	6	0	0	0	6
	SUZUKI SAMURAI	64	0	1	0	0	0	65
	SUZUKI SJ410	3	0	0	0	0	0	3
	SUZUKI SJ413	2	0	0	0	0	0	2
	SUZUKI SJ500	0	0	1	0	0	0	1
	SUZUKI SPLASH	14	0	0	0	0	0	14
	SUZUKI SWIFT	770	0	0	0	0	0	770
	SUZUKI SX4	25	0	0	0	0	0	25
	SUZUKI VITARA	152	0	10	0	0	0	162
	SUZUKI WAGON R	164	0	0	0	0	0	164
T E C	TEC 582TI	1	0	0	0	0	0	1
	TEC FREETEC A678G	1	0	0	0	0	0	1
	TEC ROTEC 630 G/A	1	0	0	0	0	0	1
	TEC ROTEC I 670	1	0	0	0	0	0	1
	TEC ROTEC TI 662	1	0	0	0	0	0	1
T&A		1	0	0	0	0	0	1
TADANO		0	0	0	0	0	8	8
TALBOT		1	0	0	0	0	0	1
	TALBOT 1510	1	0	0	0	0	0	1
	TALBOT HORIZON	2	0	0	0	0	0	2

## VEHICULES A MOTEUR

4. IMMATRICULATIONS DES VEHICULES A MOTEUR D'OCCASION MIS EN CIRCULATION  
D'APRES LA MARQUE ET LE TYPE. 3 ME TRIMESTRE 2008

MARQUE	TYPE	voiture pour personne	autobus- autocar	véh. pour le transport de march.	tracteur	tracteur agricole	véhicule spécial	Total
	TALBOT SAMBA	2	0	0	0	0	0	2
	TALBOT SOLARA	1	0	0	0	0	0	1
TATRA		0	0	1	0	0	0	1
TCM		0	0	0	0	0	4	4
TEMSA	TEMSA DIAMOND 13	0	1	0	0	0	0	1
	TEMSA OPALIN	0	1	0	0	0	0	1
	TEMSA OPALIN 9	0	2	0	0	0	0	2
	TEMSA SAFARI	0	1	0	0	0	0	1
	TEMSA SAFARI RD	0	1	0	0	0	0	1
	TEMSA TOURMALIN	0	1	0	0	0	0	1
TERBERG		0	0	0	0	0	1	1
TEREX		0	0	0	0	0	3	3
THOMAS		0	0	0	0	0	1	1
TORO		0	0	0	0	0	1	1
TOYOTA	TOYOTA	31	0	241	0	0	9	281
	TOYOTA 1000	1	0	0	0	0	0	1
	TOYOTA 2000GT	1	0	0	0	0	0	1
	TOYOTA 4RUNNER	5	0	0	0	0	0	5
	TOYOTA AURIS	118	0	0	0	0	0	118
	TOYOTA AVENSIS	534	0	2	0	0	0	536
	TOYOTA AVENSIS VERSO	46	0	1	0	0	0	47
	TOYOTA AYGO	132	0	0	0	0	0	132
	TOYOTA CAMRY	22	0	0	0	0	0	22
	TOYOTA CARINA	11	0	0	0	0	0	11
	TOYOTA CARINA E	175	0	0	0	0	0	175
	TOYOTA CELICA	159	0	0	0	0	0	159
	TOYOTA COROLLA	1421	0	3	0	0	0	1424
	TOYOTA COROLLA VERSO	264	0	1	0	0	0	265
	TOYOTA CORONA	1	0	0	0	0	0	1
	TOYOTA CROWN 4	1	0	0	0	0	0	1
	TOYOTA CROWN 6	2	0	0	0	0	0	2
	TOYOTA DYNA	0	0	2	0	0	0	2
	TOYOTA HIACE	7	0	28	0	0	0	35
	TOYOTA HIGHLANDER	3	0	0	0	0	0	3
	TOYOTA HILUX	0	0	74	0	0	0	74
	TOYOTA HZJ78	1	0	0	0	0	0	1
	TOYOTA LANDCRUISER	99	0	63	0	0	12	174
	TOYOTA LANDCRUISERV8	3	0	0	0	0	0	3
	TOYOTA MR	53	0	0	0	0	0	53
	TOYOTA PASEO	36	0	0	0	0	0	36
	TOYOTA PICNIC	45	0	0	0	0	0	45
	TOYOTA PRADO	1	0	0	0	0	0	1
	TOYOTA PREVIA	43	0	1	0	0	1	45
	TOYOTA PRIUS	25	0	0	0	0	0	25
	TOYOTA RAV4	492	0	11	0	0	0	503
	TOYOTA SEQUOIA	0	0	1	0	0	0	1
	TOYOTA SIENNA	6	0	0	0	0	0	6
	TOYOTA STARLET	622	0	0	0	0	0	622
	TOYOTA SUPRA	6	0	0	0	0	0	6
	TOYOTA TACOMA	2	0	2	0	0	0	4
	TOYOTA TERCEL	4	0	0	0	0	0	4
	TOYOTA TUNDRA	0	0	11	0	0	0	11
	TOYOTA YARIS	1086	0	4	0	0	0	1090
	TOYOTA YARIS VERSO	71	0	1	0	0	0	72
TRABANT		2	0	0	0	0	0	2
	TRABANT P60	1	0	0	0	0	0	1
	TRABANT P601L	1	0	0	0	0	0	1
TRIGANO	TRIGANO AUTOROLLER	10	0	0	0	0	0	10
	TRIGANO CARIOCA 40	1	0	0	0	0	0	1
	TRIGANO CARIOCA 5	2	0	0	0	0	0	2
	TRIGANO CIPRO GAR	1	0	0	0	0	0	1
	TRIGANO CIPRO GARAGE	1	0	0	0	0	0	1
	TRIGANO CORFU255	1	0	0	0	0	0	1
	TRIGANO ELLIOT 40S	4	0	0	0	0	0	4
	TRIGANO EUROCAMP 2	4	0	0	0	0	0	4
	TRIGANO GRANDUCA	19	0	0	0	0	0	19
	TRIGANO GRANDUCA285P	1	0	0	0	0	0	1
	TRIGANO MIZAR	1	0	0	0	0	0	1
	TRIGANO MIZAR GARAGE	1	0	0	0	0	0	1
	TRIGANO PEGASO	5	0	0	0	0	0	5
	TRIGANO PEGASO 707	1	0	0	0	0	0	1
	TRIGANO RIVIERA	1	0	0	0	0	0	1



## VEHICULES A MOTEUR

4. IMMATRICULATIONS DES VEHICULES A MOTEUR D'OCCASION MIS EN CIRCULATION  
D'APRES LA MARQUE ET LE TYPE. 3 ME TRIMESTRE 2008

MARQUE	TYPE	voiture pour personne	autobus- autocar	véh. pour le transport de march.	tracteur	tracteur agricole	véhicule spécial	Total
	TRIGANOCORFUGARAGA	1	0	0	0	0	0	1
TRIPLE-E		1	0	0	0	0	0	1
TRIUMPH		11	0	0	0	0	0	11
	TRIUMPH 1200	1	0	0	0	0	0	1
	TRIUMPH 1360	2	0	0	0	0	0	2
	TRIUMPH DOLOMITE	3	0	0	0	0	0	3
	TRIUMPH HERALD	1	0	0	0	0	0	1
	TRIUMPH SPITFIRE	43	0	0	0	0	0	43
	TRIUMPH STAG	2	0	0	0	0	0	2
	TRIUMPH TR 5	1	0	0	0	0	0	1
	TRIUMPH TR2	1	0	0	0	0	0	1
	TRIUMPH TR3	6	0	0	0	0	0	6
	TRIUMPH TR4	12	0	0	0	0	0	12
	TRIUMPH TR6	17	0	0	0	0	0	17
	TRIUMPH TR7	4	0	0	0	0	0	4
	TRIUMPH VITESSE	1	0	0	0	0	0	1
TVR		1	0	0	0	0	0	1
	TVR 290	1	0	0	0	0	0	1
	TVR 430	1	0	0	0	0	0	1
	TVR CERBERA	1	0	0	0	0	0	1
	TVR CHIMAERA	2	0	0	0	0	0	2
	TVR GRIFFITH	1	0	0	0	0	0	1
	TVR TAIMAR	1	0	0	0	0	0	1
	TVR TASMIN	1	0	0	0	0	0	1
	TVR TUSCAN	1	0	0	0	0	0	1
	TVR VIXEN	1	0	0	0	0	0	1
UNIC		1	0	0	0	0	0	1
UNIMOG		0	0	2	0	0	0	2
UNION		0	0	0	0	0	1	1
URSUS		0	0	0	0	3	0	3
UTB		0	0	0	0	5	0	5
V & W		4	0	0	0	0	0	4
VALKENAERS		0	0	2	0	0	0	2
VALMET		0	0	0	0	18	0	18
VALTRA		0	0	0	0	3	0	3
	VALTRA A95-4	0	0	0	0	2	0	2
	VALTRA N111	0	0	0	0	1	0	1
	VALTRA N121	0	0	0	0	1	0	1
	VALTRA T170-4	0	0	0	0	1	0	1
VANCLEE	VANCLEE BK	4	0	0	0	0	0	4
VANDEL	VANDEL 2245R	0	0	0	0	1	0	1
VANHOOL		0	27	1	0	0	0	28
	VAN HOOL 600	0	0	1	0	0	0	1
VAUXHALL		4	0	0	0	0	0	4
	VAUXHALL ASTRA	2	0	0	0	0	0	2
	VAUXHALL VECTRA	1	0	0	0	0	0	1
	VAUXHALL VIVA	1	0	0	0	0	0	1
	VAUXHALL ZAFIRA	2	0	0	0	0	0	2
VAZ	VAZ LADA 1200	1	0	0	0	0	0	1
VDL	VDL FUTURA	0	1	0	0	0	0	1
VENDEUVRE	FRAMO	0	0	1	0	0	0	1
	OSHKOSH	1	0	0	0	0	0	1
VICON		0	0	0	0	0	2	2
	VOLKSWAGEN CABRIO	2	0	0	0	0	0	2
VIERZON		0	0	0	0	5	0	5
VO		1	0	0	0	0	0	1
VOLGA		1	0	0	0	0	0	1
	VOLGA M24	1	0	0	0	0	0	1
VOLKSWAGEN		276	0	1008	0	0	6	1290
	VOLKSWAGEN 113	1	0	0	0	0	0	1
	VOLKSWAGEN 1200	87	0	0	0	0	0	87
	VOLKSWAGEN 1300	109	0	0	0	0	0	109
	VOLKSWAGEN 1302	14	0	0	0	0	0	14
	VOLKSWAGEN 1302S	8	0	0	0	0	0	8
	VOLKSWAGEN 1303	22	0	0	0	0	0	22
	VOLKSWAGEN 1303S	29	0	0	0	0	0	29
	VOLKSWAGEN 14	1	0	0	0	0	0	1
	VOLKSWAGEN 1500	8	0	0	0	0	0	8
	VOLKSWAGEN 1600	10	0	0	0	0	0	10
	VOLKSWAGEN 181	1	0	0	0	0	0	1
	VOLKSWAGEN 2/255/A	1	0	0	0	0	0	1
	VOLKSWAGEN 23	2	0	1	0	0	0	3
	VOLKSWAGEN 245	0	0	1	0	0	0	1

## VEHICULES A MOTEUR

4. IMMATRICULATIONS DES VEHICULES A MOTEUR D'OCCASION MIS EN CIRCULATION  
D'APRES LA MARQUE ET LE TYPE. 3 ME TRIMESTRE 2008

MARQUE	TYPE	voiture pour personne	autobus- autocar	véh. pour le transport de march.	tracteur	tracteur agricole	véhicule spécial	Total
	VOLKSWAGEN 25	1	0	0	0	0	0	1
	VOLKSWAGEN 251	1	0	1	0	0	0	2
	VOLKSWAGEN 253	3	0	0	0	0	0	3
	VOLKSWAGEN 255	1	0	0	0	0	0	1
	VOLKSWAGEN 281	1	0	0	0	0	0	1
	VOLKSWAGEN 281DL	1	0	0	0	0	0	1
	VOLKSWAGEN 283	1	0	0	0	0	0	1
	VOLKSWAGEN 356SPEEDS	1	0	0	0	0	0	1
	VOLKSWAGEN 6NF	0	0	1	0	0	0	1
	VOLKSWAGEN 70T-AAB1	1	0	0	0	0	0	1
	VOLKSWAGEN 70X0BL	2	0	0	0	0	0	2
	VOLKSWAGEN APAL	1	0	0	0	0	0	1
	VOLKSWAGEN BEETLE	3	0	0	0	0	0	3
	VOLKSWAGEN BORA	381	0	0	0	0	0	381
	VOLKSWAGEN BUGGY	4	0	0	0	0	0	4
	VOLKSWAGEN CADDY	158	0	123	0	0	0	281
	VOLKSWAGEN CARAVELLE	3	0	1	0	0	0	4
	VOLKSWAGEN CRAFTER	2	0	20	0	0	0	22
	VOLKSWAGEN DERBY	3	0	0	0	0	0	3
	VOLKSWAGEN EOS	50	0	0	0	0	0	50
	VOLKSWAGEN FOX	167	0	0	0	0	0	167
	VOLKSWAGEN GOLF	10105	0	4	0	0	0	10109
	VOLKSWAGEN ILTIS	4	0	0	0	0	0	4
	VOLKSWAGEN JETTA	355	0	0	0	0	0	355
	VOLKSWAGEN KARMANN	1	0	0	0	0	0	1
	VOLKSWAGEN KEVER	8	0	0	0	0	0	8
	VOLKSWAGEN KG1500	3	0	0	0	0	0	3
	VOLKSWAGEN KG1600	7	0	0	0	0	0	7
	VOLKSWAGEN KIT COBRA	1	0	0	0	0	0	1
	VOLKSWAGEN LT	3	0	38	1	0	0	42
	VOLKSWAGEN LT28	0	0	1	0	0	0	1
	VOLKSWAGEN LT31	0	0	1	0	0	0	1
	VOLKSWAGEN LT35	2	0	2	0	0	0	4
	VOLKSWAGEN LT40	0	0	1	0	0	1	2
	VOLKSWAGEN LT46	0	0	2	0	0	0	2
	VOLKSWAGEN LUPO	334	0	0	0	0	0	334
	VOLKSWAGEN MULTIVAN	21	0	0	0	0	0	21
	VOLKSWAGEN NEWBEETLE	258	0	0	0	0	0	258
	VOLKSWAGEN PASSAT	1745	0	0	0	0	0	1745
	VOLKSWAGEN PHAETON	10	0	0	0	0	0	10
	VOLKSWAGEN PICK-UP	0	0	1	0	0	0	1
	VOLKSWAGEN POLO	5108	0	6	0	0	0	5114
	VOLKSWAGEN RABBIT	1	0	0	0	0	0	1
	VOLKSWAGEN SCIROCCO	2	0	0	0	0	0	2
	VOLKSWAGEN SHARAN	487	0	0	0	0	0	487
	VOLKSWAGEN SPEEDSTER	2	0	0	0	0	0	2
	VOLKSWAGEN T1	1	0	0	0	0	0	1
	VOLKSWAGEN T2	1	0	0	0	0	0	1
	VOLKSWAGEN T3	1	0	0	0	0	0	1
	VOLKSWAGEN T4	53	0	0	0	0	0	53
	VOLKSWAGEN TIGUAN	24	0	0	0	0	0	24
	VOLKSWAGEN TOUAREG	156	0	50	0	0	0	206
	VOLKSWAGEN TOURAN	476	0	1	0	0	0	477
	VOLKSWAGEN TRANSPORT	63	0	123	0	0	0	186
	VOLKSWAGEN VAN	1	0	0	0	0	0	1
	VOLKSWAGEN VENTO	502	0	0	0	0	0	502
	VOLKSWAGENCALIFORNIA	1	0	0	0	0	0	1
	VW CORRADO	67	0	0	0	0	0	67
	VW SANTANA	2	0	0	0	0	0	2
	VW SCIROCCO	14	0	0	0	0	0	14
VOLVO	VOLVO	18	9	228	38	7	29	329
	VOLVO 142	2	0	0	0	0	0	2
	VOLVO 144	4	0	0	0	0	0	4
	VOLVO 164	1	0	0	0	0	0	1
	VOLVO 240	38	0	0	0	0	0	38
	VOLVO 242	2	0	0	0	0	0	2
	VOLVO 244	8	0	0	0	0	0	8
	VOLVO 245	0	0	1	0	0	0	1
	VOLVO 340	30	0	0	0	0	0	30
	VOLVO 343	1	0	0	0	0	0	1
	VOLVO 360	1	0	0	0	0	0	1
	VOLVO 440	172	0	0	0	0	0	172

## VEHICULES A MOTEUR

4. IMMATRICULATIONS DES VEHICULES A MOTEUR D'OCCASION MIS EN CIRCULATION  
D'APRES LA MARQUE ET LE TYPE. 3 ME TRIMESTRE 2008

MARQUE	TYPE	voiture pour personne	autobus- autocar	véh. pour le transport de march.	tracteur	tracteur agricole	véhicule spécial	Total
	VOLVO 460	152	0	0	0	0	0	152
	VOLVO 480	14	0	0	0	0	0	14
	VOLVO 66	6	0	0	0	0	0	6
	VOLVO 740	47	0	0	0	0	0	47
	VOLVO 760	5	0	0	0	0	0	5
	VOLVO 850	145	0	0	0	0	0	145
	VOLVO 940	90	0	0	0	0	0	90
	VOLVO 960	9	0	0	0	0	0	9
	VOLVO AMAZONE	2	0	0	0	0	0	2
	VOLVO B12B	0	1	0	0	0	0	1
	VOLVO B7RLE	0	3	0	0	0	0	3
	VOLVO C03	0	0	1	0	0	0	1
	VOLVO C30	97	0	0	0	0	0	97
	VOLVO C70	68	0	0	0	0	0	68
	VOLVO FE	0	0	1	0	0	0	1
	VOLVO FL E5	0	0	1	0	0	0	1
	VOLVO FL6-140	0	0	1	0	0	0	1
	VOLVO FL6	1	0	0	0	0	0	1
	VOLVO FL616	1	0	0	0	0	0	1
	VOLVO FM/FH	0	0	2	3	0	0	5
	VOLVO FMFH	0	0	24	70	0	1	95
	VOLVO FMFH E4	0	0	5	5	0	0	10
	VOLVO FMFH E5	0	0	2	33	0	0	35
	VOLVO P1100	1	0	0	0	0	0	1
	VOLVO P1200	4	0	0	0	0	0	4
	VOLVO P1300	16	0	0	0	0	0	16
	VOLVO P1800	5	0	0	0	0	0	5
	VOLVO P210	1	0	0	0	0	0	1
	VOLVO PV444	1	0	0	0	0	0	1
	VOLVO S40	385	0	0	0	0	0	385
	VOLVO S60	199	0	0	0	0	0	199
	VOLVO S70	33	0	0	0	0	0	33
	VOLVO S80	120	0	0	0	0	0	120
	VOLVO S90	1	0	0	0	0	0	1
	VOLVO V40	472	0	0	0	0	0	472
	VOLVO V50	498	0	2	0	0	0	500
	VOLVO V70	358	0	1	0	0	0	359
	VOLVO V70DC	0	0	5	0	0	0	5
	VOLVO V70XC	1	0	0	0	0	0	1
	VOLVO XC70	10	0	0	0	0	0	10
	VOLVO XC90	222	0	5	0	0	0	227
	VOLVO XC90DC	0	0	1	0	0	0	1
VW PORSCHE 914 6	VW PORSCHE 914	6	0	0	0	0	0	6
WAHL		0	0	0	0	1	0	1
WESTFIELD		2	0	0	0	0	0	2
	WESTFIELD SE1	1	0	0	0	0	0	1
	WESTFIELD SPORTS	3	0	0	0	0	0	3
WHITE		0	0	1	0	0	2	3
WHITE OLIVER		0	0	0	0	4	0	4
WIESMANN	WIESMANN ROADSTER	1	0	0	0	0	0	1
WILLYS OVERLAND		20	0	9	0	0	0	29
	WILLYS MB	2	0	0	0	0	0	2
WINTERSTEIGER		0	0	0	0	0	1	1
WIPPET	WOLSELEY	1	0	0	0	0	0	1
YALE		0	0	0	0	0	3	3
YAMAHA		0	0	0	0	29	46	75
	YAMAHA BRUIN 350	0	0	0	0	8	0	8
	YAMAHA BRUIN 350F	0	0	0	0	10	0	10
	YAMAHA GRIZZLY	0	0	0	0	27	0	27
	YAMAHA KODIAK 400	0	0	0	0	12	0	12
	YAMAHA KODIAK 450	0	0	0	0	11	0	11
	YAMAHA RHINO660	0	0	0	0	7	0	7
YANMAR		0	0	0	0	1	1	2
YUGO	ZASTAVA 1300	1	0	0	0	0	0	1
	ZASTAVA 750	3	0	0	0	0	0	3
ZETOR		0	0	0	0	23	0	23
ZETTELMEYER		0	0	0	0	0	4	4



## **Accidents de la circulation**



**ACCIDENTS DE ROULAGE**  
**ACCIDENTS DE ROULAGE SUR LA VOIE PUBLIQUE AVEC TUES OU BLESSES**  
**1. EVOLUTION DANS LE TEMPS**

CHIFFRES ANNUELS ET MENSUELS	NOMBRE D'ACCIDENTS (2)				NOMBRE DE VICTIMES		
	AVEC TUES (1)	AVEC BLESSES GRAVES(3)	AVEC BLESSES LEGERS(4)	TOTAL	NOMBRE TOTAL DES DECEDES	BLESSES GRAVES	BLESSES LEGERS
	2	3	4	5	6	7	8
2002	1 263	6 834	39 522	47 619	1 353	8 230	56 759
2003	1 136	6 898	42 445	50 479	1 216	7 978	57 408
2004	1 094	5 949	41 627	48 670	1 163	6 850	56 142
2005	997	6 274	42 036	49 307	1 089	7 270	58 072
2006	1 001	6 115	42 055	49 171	1 069	7 027	58 270
2007	1 002	6 179	42 612	49 794	1 067	7 051	58 799
<b>2006</b>							
JANVIER	68	434	3 148	3 650	70	487	4 341
FEVRIER	84	357	2 682	3 123	88	413	3 785
MARS	79	390	3 106	3 575	85	445	4 244
AVRIL	73	497	3 106	3 675	83	578	4 348
MAI	78	505	3 742	4 325	83	567	5 205
JUIN	86	623	4 195	4 904	87	704	5 778
JUILLET	82	620	3 657	4 359	90	721	5 250
AOUT	69	492	3 464	4 025	76	574	4 988
SEPTEMBRE	113	582	3 975	4 670	119	670	5 329
OCTOBRE	90	601	4 210	4 902	98	690	5 732
NOVEMBRE	83	517	3 589	4 189	87	587	4 924
DECEMBRE	96	496	3 181	3 773	103	591	4 348
<b>2007</b>							
JANVIER	72	451	3 263	3 786	75	501	4 519
FEVRIER	72	429	3 058	3 559	75	495	4 265
MARS	79	512	3 538	4 129	89	584	4 888
AVRIL	92	592	3 748	4 433	95	671	5 205
MAI	78	566	3 800	4 444	86	642	5 203
JUIN	86	536	3 924	4 547	89	601	5 410
JUILLET	95	514	3 366	3 975	101	606	4 779
AOUT	81	546	3 555	4 182	88	631	4 898
SEPTEMBRE	78	591	3 800	4 469	81	666	5 227
OCTOBRE	90	516	3 908	4 515	95	584	5 335
NOVEMBRE	92	448	3 426	3 966	99	516	4 647
DECEMBRE	87	477	3 224	3 789	94	591	4 422

(1) DECEDES SUR PLACE OU ENDEANS LES 30 JOURS SUIVANT LA DATE DE L'ACCIDENT

(2) LES COLLISIONS ENTRE DEUX USAGERS SONT CONSIDEREES COMME UN SEUL ACCIDENT.

(3) LES ACCIDENTS COMPORTANT A LA FOIS DES TUES ET DES BLESSES GRAVES SONT REPRIS DANS LA COLONNE PRECEDENTE.

(4) LES ACCIDENTS COMPORTANT DES BLESSES LEGERS ET DES BLESSES GRAVES OU TUES SONT REPRIS DANS L'UNE DES COLONNES PRECEDENTES.

SOURCE: LES PARQUETS





# Informations

**La Direction générale Statistique et Information économique relève du SPF Economie, PME, Classes moyennes et Energie.** Une de nos missions est de répondre aux besoins des autorités, des entreprises et des citoyens par une information chiffrée sur la situation réelle du pays dans différents domaines d'actualité

**Où trouver l'information statistique et économique?**

Sur nos sites Internet <http://statbel.fgov.be> (statistiques) et <http://economie.fgov.be> (économie)

Dans cinq grandes villes du pays, la Direction générale Statistique et Information économique met à la disposition du public :

- ◇ Des annuaires et des publications spécialisées ainsi qu'une sélection de disquettes et de cédéroms.
- ◇ Une salle de lecture où il est possible de consulter nos publications, ainsi que celles d'autres ministères ou d'institutions belges et internationales.

Toutes nos bibliothèques sont accessibles les jours ouvrables de 8h30 à 16h30 (Bxl) ou de 9h à 12h et de 13h à 16h (autres).

**Bruxelles City Atrium C**

Rue du Progrès 50, 1210 Bruxelles  
 tél. 02/277.55.03 – 02/277.55.04 fax 02/277.55.19  
 e-mail : [info@economie.fgov.be](mailto:info@economie.fgov.be)

Train (B) : Gare du Nord  
 Métro (M) : ligne 2, station Rogier  
 Trams : 3, 52, 55, 56, 81, 90  
           arrêts Rogier ou Nord  
 Bus STIB : 38, 58, 61  
           arrêts Rogier ou Nord  
 Bus De Lijn : 318, 351, 358, 410, 526, 554  
           arrêt Nord

**Anvers**

Italiëlei 124 - bus 85, 2000 Antwerpen  
 tél. 03/229.07.00 fax 03/233.28.30  
 e-mail : [info.antwerpen@economie.fgov.be](mailto:info.antwerpen@economie.fgov.be)

Train (B) : Centraal Station  
 Métro (M) : arrêt Opera  
 Tram-Bus : accès facile (Fr. Rooseveltplaats)

**Charleroi**

Tour Biarent, Bd Audent 14/5, 6000 Charleroi  
 tél. 02/277.80.37 fax 02/277.57.03  
 e-mail : [info.charleroi@economie.fgov.be](mailto:info.charleroi@economie.fgov.be)

Train (B) : Charleroi Sud, 20 min depuis la gare (Place Buisset, Rue du Collège, Place Charles II, Boulevard Tirou, rue de la Montagne)

Bus : arrêt Tirou  
 Autoroute : petite ceinture de Charleroi - sortie Gare du Sud

**Gand**

**Gaston Crommenlaan 6 bus 0901,9050 Gent**  
 tél. 02/277 86 96 fax 02/277 54 06  
 e-mail : [info.gent@economie.fgov.be](mailto:info.gent@economie.fgov.be)

Train (B) : Gent St. Pieters  
 Tram-Bus : 40, 43 arrêt Theresianenstraat  
 Autoroute : accès aisé par autoroute E40 (sortie N° 13 - Gent - West/Drongen)

**Liège**

Bd de la Sauvenière 73-75, 4000 Liège  
 tél. 02/277.55.78 fax 04/222.49.94  
 e-mail : [info.liege@economie.fgov.be](mailto:info.liege@economie.fgov.be)

Train (B) : Gare des Guillemins ou Gare du Palais  
 Tram-Bus : (Guillemins) 1 et 4 arrêt Sauvenière  
 Parking (P) : Neujean (à 20 m - même trottoir)  
           Mercure (en face)

Nous diffusons de nombreux produits qui donnent une image chiffrée de la réalité socio-économique belge.

Ces produits, repris dans notre catalogue, sont disponibles auprès de nos centres régionaux ou auprès de notre service de Documentation - vente de Bruxelles. Notre catalogue vous sera envoyé sur simple demande. (voir adresses ci-contre).

Vous trouverez également un extrait de nos données, ainsi que la liste de nos publications sur notre site Internet : <http://statbel.fgov.be>

## Transport : autres publications

### *Parc des véhicules à moteur*

Sur base du fichier des véhicules immatriculés au SPF Mobilité et Transports, la Direction générale Statistique et Information économique publie dans cette brochure différents tableaux illustrant la répartition provinciale de l'ensemble de notre parc automobile selon l'âge du véhicule, par catégorie (voiture privée, car, bus, véhicule utilitaire, tracteur, motocyclette, véhicule spécial) par marque et type de véhicule, ou par genre de carburant utilisé. Un tableau informe également sur la répartition par commune des différentes catégories de véhicules – *Annuelle*

### *Transport routier de marchandises*

Cette brochure présente un aperçu général du transport routier belge dans ses traits les plus marquants. On y trouve des informations sur les transports routiers intérieurs et internationaux tantôt effectués pour compte propre, tantôt pour compte de tiers. La répartition est faite également selon le genre de véhicule, les régions de chargement et de déchargement, etc. – *Annuelle*

## Quelques autres publications

### *Publications générales*

Bulletin de statistique - *Internet*  
Communiqué hebdomadaire - *Internet*

### *Territoire et environnement*

Statistique de l'occupation du sol (**disquette**)  
Aperçu Environnement - *Annuel*

### *Population*

Ménages et noyaux familiaux - *Annuel*  
Population totale au 1er janvier - *Annuel*

### *Société*

Accidents de la circulation – *Annuel*  
Enquête sur les budgets des ménages - *Annuel*

### *Économie et finances*

Ventes de biens immobiliers – *Annuel*

### *Agriculture*

Recensement agricole et horticole au 15 mai –  
*Annuel*

### *Industrie*

Production industrielle et construction -  
*Mensuel*

### *Commerce, services et transports*

Commerce intérieur – *Annuel*  
Compendium Société de l'information - *Annuel*



Achévé d'imprimer  
par l'imprimerie de la  
Direction générale Statistique  
et Information économique  
B-1000 Bruxelles

Novembre 2008