

Transport

Statistiques mensuelles

La Direction générale Statistique et Information économique propose des informations statistiques impartiales. Les informations sont diffusées conformément à la loi, notamment pour ce qui concerne leur confidentialité.

Nous classons les statistiques en huit domaines :

- Généralités
- Territoire et environnement
- Population
- Société
- Économie et finances
- Agriculture et activités assimilées
- Industrie
- Services, commerce et transports

Tous droits de traduction, d'adaptation, de reproduction par tous procédés, y compris la photographie et le microfilm sont soumis à autorisation préalable de la Direction générale Statistique et Information économique. Toutefois, la citation de courts extraits, à titre explicatif ou justificatif, dans un article, un compte-rendu ou un livre, est autorisée moyennant indication claire et précise de la source.

Éditeur responsable : N. DEMEESTER

© 2006, **SPF ECONOMIE**

**DIRECTION GENERALE STATISTIQUE ET INFORMATION ECONOMIQUE** | éditeur

B-1000 Bruxelles – 44 rue de Louvain

**Transport**

**Statistiques mensuelles**

Juillet 2006

# Sommaire

## Activité des ports maritimes

Nombre et tonnage (en 1 000 tonneaux de jaugeage bruts) des navires de mer entrés jusqu'en décembre 2005 .....	3
Nombre et tonnage (en 1 000 tonneaux de jaugeage bruts) des navires de mer sortis jusqu'en décembre 2005 .....	5
Graphique: Nombre de navires de mer entrés et sortis dans tous les ports belges .....	7
Nombre et tonnage des marchandises(en 1 000 tonnes) selon le type de chargement des navires de mer entrés jusqu'en décembre 2005 .....	9
Nombre et tonnage des marchandises(en 1 000 tonnes) selon le type de chargement des navires de mer sortis jusqu'en décembre 2005 .....	13
Graphique: Evolution du tonnage (en 1 000 tonnes) et répartition du tonnage (en %) de marchandise se- lon le type de chargement des navires de mer entrés dans tous les ports belges .....	17
Graphique: Evolution du tonnage (en 1 000 tonnes) et répartition du tonnage (en %) de marchandise se- lon le type de chargement des navires de mer sortis dans tous les ports belges .....	18

## Navigation intérieure

### *Évolution dans le temps jusqu'en décembre 2004*

1A. Répartition du transport par voie navigable d'après l'export, l'import, le transit et le trafic intérieur (en 1 000 tonnes et 1 000 000 tonnes-km) .....	20
1B. Activité d'après la nature des marchandises transportées (nomenclature N.S.T.) (en 1 000 tonnes) .....	22
1C. Activité sur les voies navigables (chiffres par bassin en 1 000 000 tonnes-km) .....	24

## Transport par rail

Société Nationale des Chemins de Fer belges

1A. Trafic de voyageurs – Chiffres totaux jusqu'en mars 2006 .....	26
1B. Trafic commercial de marchandises – Chiffres totaux jusqu'en avril 2006 .....	27
2. Répartition selon la nature des marchandises pour le mois d'avril 2006 .....	28

## Navigation aérienne

1A. Évolution dans le temps pour l'aérodrome Bruxelles National jusqu'en mai 2006 .....	33
1B. Provenances et destinations principales - mars 2006 .....	34

## Véhicules à moteur

1A. Véhicules à moteur neufs mis en circulation Évolution dans le temps jusqu'en juin 2006 .....	37
1B. Véhicules à moteur d'occasion mis en circulation	

Évolution dans le temps jusqu'en juin 2006 .....	38
2A. Véhicules à moteur neufs mis en circulation – juin 2006 .....	39
2B. Véhicules à moteur d'occasion mis en circulation – juin 2006 .....	39
3. Immatriculations des véhicules à moteur neufs mis en circulation d'après la marque et le type, 2 <sup>ème</sup> trimestre 2006.....	40
4. Immatriculations des véhicules à moteur d'occasion mis en circulation d'après la marque et le type, 2 <sup>ème</sup> trimestre 2006 .....	67

### **Accidents de la circulation**

Accidents de roulage sur la voie publique avec tués et/ou blessés

1. Évolution dans le temps jusqu'en décembre 2005 .....	105
---	-----

<b>Signes conventionnels</b>	
Les renseignements ne sont pas disponibles	..
0 ou inférieur à la moitié de l'unité utilisée	-
Chiffres provisoires	(*)
La virgule est employée pour séparer les unités décimales	,



# **Activité des ports maritimes**





## Activité des ports maritimes

### Nombre et tonnage des navires de mer entrés (en 1 000 tonnes de jaugeage bruts)

Année ou mois	Tous les ports belges (1)				Anvers			
	Chargés		Sur lest		Chargés		Sur lest	
	Nombre	Tonnage	Nombre	Tonnage	Nombre	Tonnage	Nombre	Tonnage
2000	26.430	363.782	6.164	51.858	10.177	157.952	4.773	42.065
2001	25.935	381.281	6.311	55.647	10.087	169.693	4.787	44.104
2002	25.472	392.228	6.036	54.877	10.000	173.848	4.362	41.622
2003	24.022	370.782	5.887	56.252	10.027	179.381	4.152	41.775
2004	24.291	403.459	5.563	48.182	10.754	202.655	4.111	34.971
2005	24.712	423.818	6.073	54.046	11.176	217.969	4.992	43.574
<b>2005</b>								
1	2.003	33.053	501	4.066	946	17.290	413	3.037
2	1.946	32.914	486	3.902	887	17.296	367	3.066
3	2.127	35.596	586	5.070	932	17.912	455	3.908
4	2.157	36.341	469	3.954	960	18.383	381	3.025
5	2.077	35.386	508	4.602	933	18.398	416	3.712
6	2.078	35.482	499	4.624	881	17.517	427	3.787
7	2.095	35.764	515	4.873	965	18.710	431	3.896
8	2.084	36.009	473	4.914	944	18.586	394	4.056
9	2.060	35.047	511	4.827	905	17.688	439	4.072
10	2.026	36.311	495	4.155	929	18.734	414	3.311
11	2.021	36.017	515	4.711	910	18.367	439	4.043
12	2.038	35.897	515	4.349	984	19.087	416	3.662

Année ou mois	Bruges - Zeebrugge				Gand ( y compris Zelzate)			
	Chargés		Sur lest		Chargés		Sur lest	
	Nombre	Tonnage	Nombre	Tonnage	Nombre	Tonnage	Nombre	Tonnage
2000	9.813	153.301	949	9.836	2.001	26.768	1.000	3.260
2001	9.308	153.358	934	10.579	1.884	25.388	956	3.450
2002	9.065	157.226	1.012	11.972	1.876	24.659	1.018	3.674
2003	7.239	123.308	1.136	14.140	2.044	26.739	1.058	3.927
2004	6.689	133.894	937	13.166	2.094	27.348	980	3.221
2005	7.653	149.428	904	10.196	1.954	26.751	928	3.626
<b>2005</b>								
1	563	10.964	78	1.134	170	2.199	74	227
2	579	11.054	80	867	158	2.094	100	354
3	657	12.543	97	1.160	157	2.238	89	288
4	664	13.026	80	974	162	2.273	83	340
5	656	12.660	80	797	159	2.172	73	278
6	693	13.189	65	803	172	2.462	79	329
7	646	12.730	68	782	160	2.016	70	328
8	633	13.008	59	736	174	2.227	82	460
9	676	12.795	67	700	163	2.111	64	309
10	675	12.881	69	815	150	2.387	77	272
11	622	12.539	73	649	158	2.241	72	277
12	589	12.038	88	778	171	2.330	65	163

(1) excepté les mouvements entre les ports belges

Source : Déclaration générale à l'entrée de navires, Gemeentelijk Havenbedrijf Antwerpen, Havenbestuur Brugge-Zeebrugge, Haven Oostende

## Activité des ports maritimes

### Nombre et tonnage des navires de mer entrés (en 1 000 tonnes de jaugeage bruts) - suite et fin

Année ou mois	Ostende				Nieuwpoort			
	Chargés		Sur lest		Chargés		Sur lest	
	Nombre	Tonnage	Nombre	Tonnage	Nombre	Tonnage	Nombre	Tonnage
2000	4.001	25.383	46	120	657	692	0	0
2001	4.251	32.707	45	134	615	647	1	1
2002	4.253	36.120	75	224	487	461	2	2
2003	4.582	40.989	88	363	420	381	1	1
2004	4.624	40.923	75	524	405	361	3	2
2005	4.819	35.461	1	0	367	321	2	2
<b>2005</b>								
1	370	2.729	0	0	17	14	0	0
2	388	2.833	0	0	26	22	0	0
3	426	3.196	0	0	37	31	0	0
4	423	3.038	0	0	42	38	0	0
5	419	2.903	0	0	36	31	0	0
6	442	3.042	0	0	39	35	1	1
7	383	2.927	1	0	17	14	1	1
8	390	2.921	0	0	47	41	0	0
9	396	3.039	0	0	51	45	0	0
10	400	2.915	0	0	11	9	0	0
11	431	3.240	0	0	17	16	0	0
12	351	2.679	0	0	27	23	0	0

Année ou mois	Bruxelles ( y compris Bassin Industriel)				Liège			
	Chargés		Sur lest		Chargés		Sur lest	
	Nombre	Tonnage	Nombre	Tonnage	Nombre	Tonnage	Nombre	Tonnage
2000	243	620	91	207	77	128	110	171
2001	231	559	83	182	63	96	86	130
2002	204	537	67	190	62	97	95	139
2003	214	540	75	191	79	124	82	119
2004	220	596	60	167	76	122	77	118
2005	234	671	48	152	83	129	40	62
<b>2005</b>								
1	15	43	5	10	6	10	6	9
2	15	45	6	19	8	11	6	9
3	20	60	4	16	7	10	5	9
4	30	87	6	15	8	12	3	4
5	21	67	4	15	6	8	0	0
6	22	70	1	4	10	17	4	6
7	20	58	4	16	4	6	0	0
8	18	50	2	4	4	5	1	2
9	12	41	4	10	7	13	1	2
10	19	43	6	23	11	19	5	7
11	22	51	0	0	4	6	8	12
12	20	57	6	19	8	13	1	2

## Activité des ports maritimes

### Nombre et tonnage des navires de mer sortis (en 1 000 tonneaux de jaugeage bruts)

Année ou mois	Tous les ports belges (1)				Anvers			
	Chargés		Sur lest		Chargés		Sur lest	
	Nombre	Tonnage	Nombre	Tonnage	Nombre	Tonnage	Nombre	Tonnage
2000	23.370	323.976	7.015	80.183	10.356	142.404	4.514	58.077
2001	23.033	344.367	6.955	78.336	10.448	155.768	4.364	56.156
2002	23.212	365.521	6.580	74.340	10.364	165.583	4.296	51.567
2003	21.631	342.931	6.502	71.749	10.196	172.735	4.374	49.597
2004	21.427	368.382	6.760	76.574	9.912	184.025	5.021	56.165
2005	21.046	352.322	7.296	79.676	10.086	193.826	5.879	64.793
<b>2005</b>								
1	1.677	27.039	601	6.982	807	14.775	501	5.567
2	1.660	27.240	568	5.514	746	14.458	471	4.619
3	1.872	29.994	612	6.795	860	15.818	494	5.691
4	1.778	29.293	630	6.739	796	15.457	503	5.633
5	1.740	28.909	598	6.724	835	15.930	461	5.184
6	1.771	29.672	610	6.731	825	15.863	488	5.423
7	1.757	29.632	639	7.361	857	16.794	518	6.037
8	1.767	30.146	653	7.109	889	17.118	479	5.233
9	1.790	30.496	551	5.696	880	16.673	450	4.981
10	1.755	30.505	576	6.595	853	16.978	487	5.578
11	1.762	29.989	590	6.109	839	16.414	487	4.961
12	1.717	29.407	668	7.321	899	17.548	540	5.887

Année ou mois	Bruges - Zeebrugge				Gand ( y compris Zelzate)			
	Chargés		Sur lest		Chargés		Sur lest	
	Nombre	Tonnage	Nombre	Tonnage	Nombre	Tonnage	Nombre	Tonnage
2000	8.040	145.429	2.724	14.903	1.489	12.190	1.592	18.178
2001	7.576	145.941	2.629	16.995	1.422	11.847	1.442	16.933
2002	7.632	152.789	2.380	17.364	1.517	12.428	1.398	15.911
2003	5.822	117.409	2.475	18.620	1.574	13.253	1.552	16.910
2004	5.938	132.660	1.733	15.721	1.461	13.192	1.613	16.909
2005	6.736	146.848	1.833	12.656	1.512	16.122	1.364	14.267
<b>2005</b>								
1	512	11.013	132	1.204	120	1.189	116	1.319
2	525	11.105	133	864	147	1.313	101	973
3	597	12.632	156	1.007	141	1.327	107	1.147
4	585	12.737	148	956	138	1.470	111	1.152
5	561	12.359	183	1.298	118	1.305	113	1.178
6	585	12.977	174	1.062	128	1.369	114	1.323
7	582	12.452	131	1.030	120	1.265	116	1.203
8	536	12.298	162	1.471	127	1.358	138	1.380
9	586	12.905	161	755	119	1.505	105	915
10	578	12.642	169	935	124	1.377	100	1.236
11	564	12.282	141	870	121	1.540	110	1.030
12	525	11.447	143	1.203	109	1.106	133	1.411

(1) excepté les mouvements entre les ports belges

Source : Déclaration générale à la sortie de navires, Gemeentelijk Havenbedrijf Antwerpen, Havenbestuur Brugge-Zeebrugge, Haven Oostende

## Activité des ports maritimes

### Nombre et tonnage des navires de mer sortis (en 1 000 tonneaux de jaugeage bruts) - suite et fin

Année ou mois	Oostende				Nieuwpoort			
	Chargés		Sur lest		Chargés		Sur lest	
	Nombre	Tonnage	Nombre	Tonnage	Nombre	Tonnage	Nombre	Tonnage
2000	3.373	24.384	642	1.110	0	0	657	693
2001	3.419	31.327	874	1.589	0	0	609	641
2002	3.526	34.853	821	1.586	1	1	488	462
2003	3.874	39.835	772	1.520	0	0	398	361
2004	4.131	40.228	517	1.251	1	1	401	353
2005	4.245	34.264	576	1.205	0	0	371	325
<b>2005</b>								
1	343	2.657	27	72	0	0	17	14
2	346	2.747	42	85	0	0	26	22
3	389	3.109	37	87	0	0	30	25
4	368	2.930	55	108	0	0	51	45
5	353	2.782	66	121	0	0	36	31
6	372	2.898	70	144	0	0	41	37
7	353	2.860	31	67	0	0	18	16
8	346	2.824	45	105	0	0	46	40
9	358	2.955	38	84	0	0	50	44
10	339	2.800	61	115	0	0	12	10
11	367	3.098	64	142	0	0	17	16
12	311	2.604	40	75	0	0	27	23

Année ou mois	Bruxelles ( y compris Bassin Industriel)				Liège			
	Chargés		Sur lest		Chargés		Sur lest	
	Nombre	Tonnage	Nombre	Tonnage	Nombre	Tonnage	Nombre	Tonnage
2000	117	263	232	591	206	298	11	26
2001	102	255	209	538	159	235	15	25
2002	81	240	202	501	150	224	10	17
2003	77	234	206	514	151	230	14	24
2004	90	250	194	517	130	199	14	21
2005	84	311	196	568	93	154	31	60
<b>2005</b>								
1	10	36	14	37	7	10	0	0
2	8	21	15	50	21	41	7	23
3	7	29	14	39	6	12	0	0
4	13	43	23	68	7	12	2	2
5	7	27	16	50	8	12	3	7
6	2	3	19	64	8	13	5	8
7	4	22	14	48	4	6	3	4
8	4	25	18	45	1	2	2	2
9	6	23	12	42	3	4	2	3
10	7	19	18	43	11	16	4	7
11	6	28	18	42	11	16	0	0
12	10	37	15	39	6	10	3	4

## Activité des ports maritimes

### Nombre de navires de mer entrés dans tous les ports belges

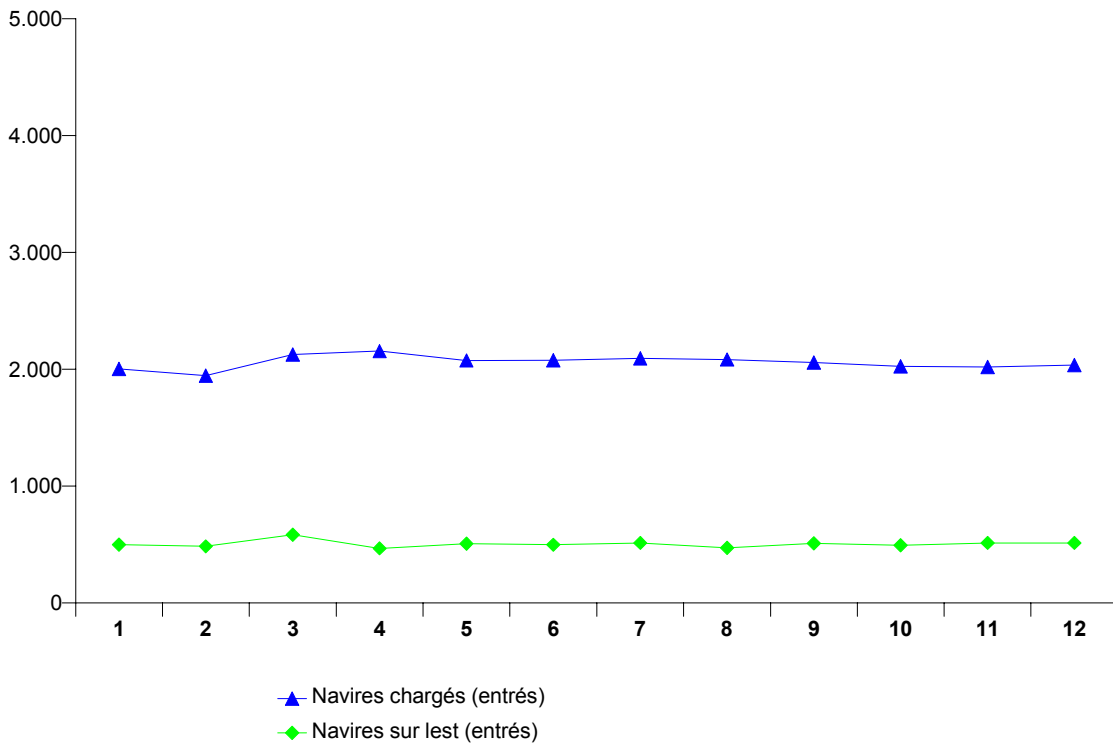

### Nombre de navires de mer sortis dans tous les ports belges

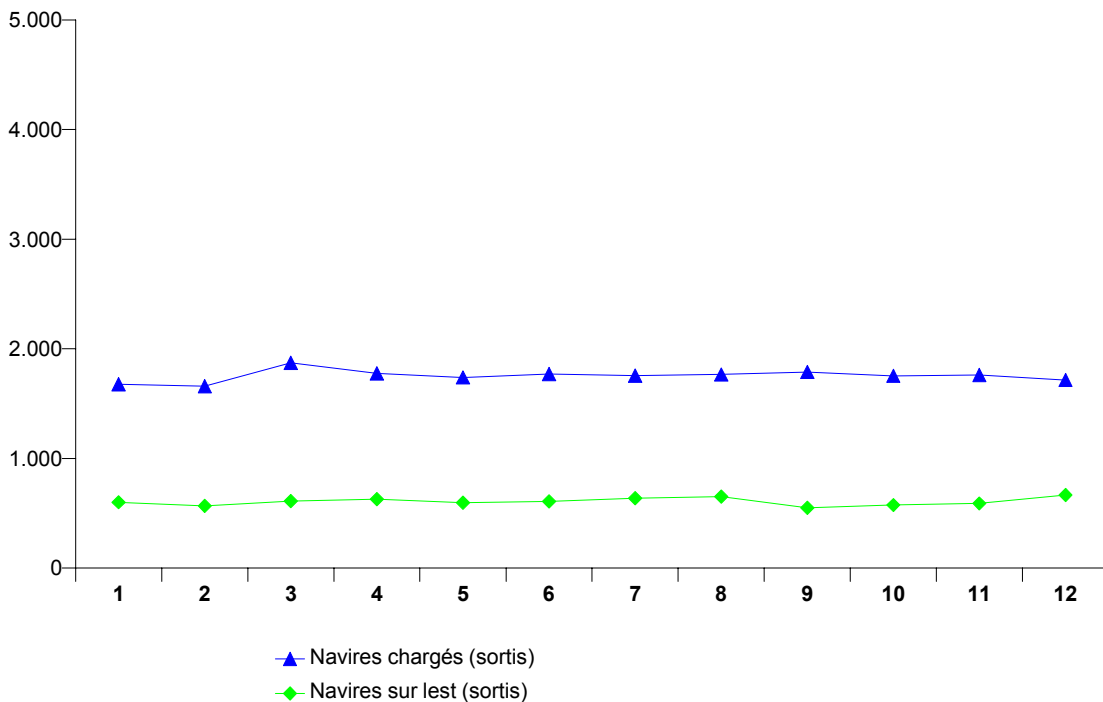



## Activité des ports maritimes

### Nombre et tonnage de marchandises (en 1 000 tonnes) selon le type de chargement des navires de mer entrés

#### Tous les ports belges (3)

Année ou mois	Vrac liquide	Vrac sec	Conteneurs		Roro	
	Poids	Poids	Nombre (1)	Poids	Nombre (2)	Poids
2000	30.322	38.299	2.772.001	22.167	1.154.087	4.236
2001	30.213	36.908	2.751.887	22.324	1.110.794	4.022
2002	28.783	37.263	3.037.039	24.337	1.114.415	4.141
2003	29.647	32.886	3.191.049	27.564	1.164.617	4.180
2004	28.069	34.749	3.470.202	29.383	1.584.970	5.646
2005	32.516	34.964	3.790.127	29.889	1.864.953	8.467
<b>2005</b>						
1	3.148	2.498	295.177	2.334	146.575	649
2	2.244	2.797	280.310	2.348	152.803	733
3	2.678	2.597	314.561	2.621	168.266	835
4	2.947	3.000	318.950	2.603	161.584	776
5	2.725	3.050	320.321	2.582	151.602	671
6	2.406	2.955	323.301	2.518	158.470	673
7	2.820	2.732	334.348	2.561	160.347	619
8	2.853	3.101	326.432	2.471	132.155	595
9	2.668	2.526	314.983	2.418	157.805	732
10	2.743	3.261	307.721	2.359	158.467	782
11	2.578	2.616	329.806	2.563	166.650	719
12	2.705	3.829	324.217	2.510	150.229	683

#### Anvers

Année ou mois	Vrac liquide	Vrac sec	Conteneurs		Roro	
	Poids	Poids	Nombre (1)	Poids	Nombre (2)	Poids
2000	23.006	18.974	2.005.357	13.397	319.656	390
2001	24.073	18.392	2.084.471	14.470	252.603	315
2002	21.505	18.420	2.343.775	16.495	223.623	316
2003	22.598	15.970	2.642.338	21.749	85.098	175
2004	22.944	18.686	2.920.323	23.849	225.308	1.068
2005	26.112	20.100	3.151.911	24.554	354.921	1.878
<b>2005</b>						
1	2.643	1.334	251.692	1.917	32.068	174
2	1.893	1.778	233.074	1.883	31.172	196
3	2.140	1.446	260.624	2.165	28.019	191
4	2.280	1.635	262.061	2.108	29.325	182
5	2.309	1.951	266.584	2.131	32.313	166
6	1.826	1.504	268.148	2.063	28.734	91
7	2.341	1.636	276.669	2.117	27.280	112
8	2.242	1.784	275.826	2.078	24.663	137
9	2.141	1.491	258.913	1.979	29.356	155
10	2.265	1.707	252.901	1.921	28.649	169
11	2.055	1.707	274.221	2.099	34.413	156
12	1.978	2.125	271.198	2.094	28.929	149

(1) en EVP

(2) en unités ro-ro

(3) exceptés les mouvements entre les ports belges

Source : Déclaration générale et formulaire de déclaration pour transport par conteneur et unités ro-ro (directive 95/64/CE) à l'entrée de navires, Gemeentelijk Havenbedrijf Antwerpen, Havenbestuur Brugge-Zeebrugge, Haven Oostende

Note: Le poids de la cargaison est considéré y compris les emballages, mais sans la tare des véhicules, conteneurs, unités ro-ro et unités navigantes.

## Activité des ports maritimes

### Nombre et tonnage de marchandises (en 1 000 tonnes) selon le type de chargement des navires de mer entrés (suite)

#### Bruges - Zeebrugge

Année ou mois	Vrac liquide	Vrac sec	Conteneurs		Roro	
	Poids	Poids	Nombre (1)	Poids	Nombre (2)	Poids
2000	4.403	2.300	754.133	8.662	563.592	2.455
2001	3.201	1.968	644.642	7.731	638.649	2.424
2002	4.012	1.704	653.075	7.631	679.679	2.490
2003	3.761	1.608	489.356	5.476	861.756	2.538
2004	2.680	1.631	501.279	5.168	1.143.137	2.794
2005	3.228	1.693	594.468	5.003	1.268.083	3.552
<b>2005</b>						
1	314	117	43.073	391	99.231	267
2	176	107	45.921	429	101.073	278
3	276	137	49.110	425	116.930	328
4	346	171	52.449	471	110.684	316
5	199	143	49.565	428	100.970	284
6	226	211	50.456	431	108.469	308
7	153	99	53.720	421	116.798	303
8	333	128	46.601	373	87.869	254
9	216	167	51.947	414	107.049	317
10	231	177	50.958	404	109.095	313
11	284	117	51.263	426	108.908	308
12	475	121	49.409	391	101.007	276

#### Gand (y compris Zelzate)

Année ou mois	Vrac liquide	Vrac sec	Conteneurs		Roro	
	Poids	Poids	Nombre (1)	Poids	Nombre (2)	Poids
2000	2.202	14.544	8.264	95	140.749	665
2001	2.112	13.809	9.413	68	92.722	545
2002	2.353	14.687	11.801	90	93.916	579
2003	2.397	13.018	20.568	173	103.560	596
2004	1.811	12.450	31.568	158	94.602	660
2005	2.356	11.259	17.445	152	104.317	696
<b>2005</b>						
1	141	959	2.262	13	6.034	52
2	124	807	2.216	23	9.852	64
3	183	855	1.661	15	9.406	64
4	238	993	1.515	11	9.862	72
5	154	766	1.356	9	8.154	58
6	298	1.018	1.602	10	9.219	75
7	261	896	867	9	3.545	16
8	187	1.020	1.208	9	7.927	35
9	223	707	1.239	12	9.565	71
10	180	1.213	1.109	7	9.601	74
11	187	603	1.314	26	11.170	66
12	181	1.422	1.098	9	9.982	50

(1) en EVP

(2) en unités ro-ro

Source : Déclaration générale et formulaire de déclaration pour transport par conteneur et unités ro-ro (directive 95/64/CE) à l'entrée de navires, Gemeentelijk Havenbedrijf Antwerpen, Havenbestuur Brugge-Zeebrugge, Haven Oostende

Note: Le poids de la cargaison est considéré y compris les emballages, mais sans la tare des véhicules, conteneurs, unités ro-ro et unités navigantes.



## Activité des ports maritimes

### Nombre et tonnage de marchandises (en 1 000 tonnes) selon le type de chargement des navires de mer entrés (suite)

Ostende						
Année ou mois	Vrac liquide	Vrac sec	Conteneurs		Roro	
	Poids	Poids	Nombre (1)	Poids	Nombre (2)	Poids
2000	172	1.198	3.515	10	130.090	726
2001	296	1.505	12.615	49	126.473	737
2002	261	1.464	28.218	118	116.553	755
2003	233	1.395	38.349	162	114.130	870
2004	25	1.081	43.317	198	121.923	1.124
2005	70	992	34.385	180	137.632	2.341
<b>2005</b>						
1	6	32	2.783	14	9.242	155
2	8	45	2.547	13	10.706	196
3	6	73	3.167	16	13.911	252
4	8	85	2.925	14	11.713	206
5	6	111	2.817	14	10.165	163
6	8	131	3.096	14	12.048	199
7	3	36	3.093	14	12.724	188
8	1	82	2.798	11	11.696	169
9	5	72	2.885	13	11.835	188
10	9	111	2.754	27	11.122	226
11	6	129	3.009	13	12.159	190
12	4	86	2.513	16	10.311	208

Nieuwpoort						
Année ou mois	Vrac liquide	Vrac sec	Conteneurs		Roro	
	Poids	Poids	Nombre (1)	Poids	Nombre (2)	Poids
2000	-	828	98	1	-	-
2001	-	799	-	-	-	-
2002	-	596	-	-	-	-
2003	-	500	5	0	-	-
2004	-	494	-	-	-	-
2005	-	440	-	-	-	-
<b>2005</b>						
1	-	20	-	-	-	-
2	-	31	-	-	-	-
3	-	44	-	-	-	-
4	-	50	-	-	-	-
5	-	43	-	-	-	-
6	-	47	-	-	-	-
7	-	20	-	-	-	-
8	-	56	-	-	-	-
9	-	61	-	-	-	-
10	-	13	-	-	-	-
11	-	20	-	-	-	-
12	-	32	-	-	-	-

(1) en EVP

(2) en unités ro-ro

Source : Déclaration générale et formulaire de déclaration pour transport par conteneur et unités ro-ro (directive 95/64/CE) à l'entrée de navires, Gemeentelijk Havenbedrijf Antwerpen, Havenbestuur Brugge-Zeebrugge, Haven Oostende

Note: Le poids de la cargaison est considéré y compris les emballages, mais sans la tare des véhicules, conteneurs, unités ro-ro et unités navigantes.

## Activité des ports maritimes

**Nombre et tonnage de marchandises (en 1 000 tonnes) selon le type de chargement des navires de mer entrés (suite et fin)**
**Bruxelles (y compris Bassin Industriel)**

Année ou mois	Vrac liquide	Vrac sec	Conteneurs		Roro	
	Poids	Poids	Nombre (1)	Poids	Nombre (2)	Poids
2000	210	232	732	2	0	0
2001	234	239	1.565	7	347	1
2002	249	214	170	2	644	1
2003	239	247	437	6	73	1
2004	271	306	674	9	-	-
2005	329	303	-	-	-	-
<b>2005</b>						
1	27	12	-	-	-	-
2	26	18	-	-	-	-
3	25	32	-	-	-	-
4	33	44	-	-	-	-
5	24	26	-	-	-	-
6	33	27	-	-	-	-
7	28	32	-	-	-	-
8	34	23	-	-	-	-
9	33	9	-	-	-	-
10	25	20	-	-	-	-
11	17	31	-	-	-	-
12	24	29	-	-	-	-

**Liège**

Année ou mois	Vrac liquide	Vrac sec	Conteneurs		Roro	
	Poids	Poids	Nombre (1)	Poids	Nombre (2)	Poids
2000	-	102	-	-	-	-
2001	-	101	-	-	-	-
2002	-	80	-	-	-	-
2003	-	109	-	-	-	-
2004	10	77	-	-	-	-
2005	0	111	-	-	-	-
<b>2005</b>						
1	-	8	-	-	-	-
2	0	8	-	-	-	-
3	-	7	-	-	-	-
4	-	11	-	-	-	-
5	-	4	-	-	-	-
6	-	18	-	-	-	-
7	-	5	-	-	-	-
8	-	5	-	-	-	-
9	-	13	-	-	-	-
10	-	18	-	-	-	-
11	-	7	-	-	-	-
12	-	8	-	-	-	-

(1) en EVP

(2) en unités ro-ro

Source : Déclaration générale et formulaire de déclaration pour transport par conteneur et unités ro-ro (directive 95/64/CE) à l'entrée de navires, Gemeentelijk Havenbedrijf Antwerpen, Havenbestuur Brugge-Zeebrugge, Haven Oostende

Note: Le poids de la cargaison est considéré y compris les emballages, mais sans la tare des véhicules, conteneurs, unités ro-ro et unités navigantes.

## Activité des ports maritimes

### Nombre et tonnage de marchandises (en 1 000 tonnes) selon le type de chargement des navires de mer sortis

#### Tous les ports belges (3)

Année ou mois	Vrac liquide	Vrac sec	Conteneurs		Roro	
	Poids	Poids	Nombre (1)	Poids	Nombre (2)	Poids
2000	11.151	8.450	2.952.073	31.639	1.474.417	5.222
2001	10.510	7.480	2.939.352	32.670	1.694.893	5.401
2002	9.787	8.528	3.277.891	34.318	1.756.949	5.807
2003	12.175	8.498	3.576.296	39.516	1.621.533	6.204
2004	11.639	7.907	3.771.152	42.011	2.008.952	7.708
2005	12.913	8.647	4.082.836	44.956	2.303.360	10.583
<b>2005</b>						
1	1.050	667	309.020	3.287	168.595	827
2	959	759	319.525	3.320	179.977	851
3	1.173	790	344.847	3.805	207.997	1.008
4	1.149	777	343.091	3.733	200.495	928
5	860	623	332.091	3.736	183.346	867
6	912	695	352.817	3.864	205.725	932
7	925	737	349.294	4.004	198.922	912
8	1.325	658	350.866	3.919	159.397	799
9	1.205	741	351.165	3.844	204.153	932
10	1.080	682	347.091	3.870	199.877	873
11	1.169	630	338.956	3.647	191.317	905
12	1.105	889	344.073	3.926	203.559	749

#### Anvers

Année ou mois	Vrac liquide	Vrac sec	Conteneurs		Roro	
	Poids	Poids	Nombre (1)	Poids	Nombre (2)	Poids
2000	10.248	6.294	2.076.977	20.893	396.231	458
2001	9.634	5.828	2.133.705	22.758	528.282	645
2002	8.899	6.573	2.433.376	24.041	512.469	641
2003	11.186	6.806	2.803.100	30.133	414.387	703
2004	10.506	6.461	3.071.613	33.580	564.756	1.363
2005	10.732	6.589	3.331.994	36.677	644.811	1.799
<b>2005</b>						
1	910	534	245.936	2.660	40.337	118
2	836	568	255.915	2.700	45.899	130
3	1.010	582	280.819	3.098	51.053	148
4	921	576	281.333	3.019	58.272	158
5	688	476	273.354	3.055	58.702	158
6	709	554	289.828	3.150	63.363	156
7	708	579	286.190	3.276	59.918	168
8	1.174	492	290.332	3.241	42.080	135
9	1.019	533	284.187	3.094	54.312	156
10	861	528	286.563	3.219	56.906	157
11	948	479	276.836	2.960	51.771	148
12	948	689	280.701	3.205	62.198	167

(1) en EVP

(2) en unités ro-ro

(3) exceptés les mouvements entre les ports belges

Source : Déclaration générale et formulaire de déclaration pour transport par conteneur et unités ro-ro (directive 95/64/CE) à la sortie de navires, Gemeentelijk Havenbedrijf Antwerpen, Havenbestuur Brugge-Zeebrugge, Haven Oostende

Note: Le poids de la cargaison est considéré y compris les emballages, mais sans la tare des véhicules, conteneurs, unités ro-ro et unités navigantes.

## Activité des ports maritimes

**Nombre et tonnage de marchandises (en 1 000 tonnes) selon le type de chargement des navires de mer sortis (suite)**

<b>Bruges - Zeebrugge</b>						
Année ou mois	Vrac liquide	Vrac sec	Conteneurs		Roro	
	Poids	Poids	Nombre (1)	Poids	Nombre (2)	Poids
2000	76	85	824.505	10.112	925.636	3.697
2001	28	50	740.237	9.114	1.032.103	3.533
2002	3	65	756.869	9.229	1.119.910	3.721
2003	28	75	615.156	7.416	1.082.181	3.693
2004	424	32	612.234	7.349	1.314.062	4.370
2005	936	26	680.378	7.602	1.514.481	5.470
<b>2005</b>						
1	59	5	48.863	533	117.473	432
2	58	1	52.215	583	122.515	435
3	65	1	55.175	606	142.491	503
4	80	3	58.761	674	130.807	480
5	65	2	55.610	645	113.641	435
6	88	1	59.934	671	130.714	485
7	83	3	58.851	672	126.125	461
8	88	1	56.969	634	104.899	404
9	85	3	58.476	640	137.392	492
10	95	1	57.719	635	130.854	476
11	84	3	58.959	642	126.459	460
12	84	3	58.848	668	131.111	406

**Gand (y compris Zelzate)**

Année ou mois	Vrac liquide	Vrac sec	Conteneurs		Roro	
	Poids	Poids	Nombre (1)	Poids	Nombre (2)	Poids
2000	728	1.674	44.966	565	14.541	70
2001	702	1.316	48.551	614	610	3
2002	676	1.607	58.359	748	975	1
2003	823	1.370	117.719	1.492	441	2
2004	569	1.211	46.740	589	2.077	10
2005	989	1.796	21.327	261	3.608	11
<b>2005</b>						
1	50	112	4.794	61	395	3
2	56	170	395	5	697	1
3	65	186	5.694	64	528	1
4	125	165	240	3	0	0
5	92	124	221	2	214	2
6	116	122	159	2	0	0
7	119	147	1.104	14	414	1
8	36	152	551	7	0	0
9	75	182	5.649	71	493	3
10	103	139	144	2	217	0
11	109	123	252	3	650	1
12	42	173	2.126	27	0	0

(1) en EVP

(2) en unités ro-ro

Source : Déclaration générale et formulaire de déclaration pour transport par conteneur et unités ro-ro (directive 95/64/CE) à la sortie de navires, Gemeentelijk Havenbedrijf Antwerpen, Havenbestuur Brugge-Zeebrugge, Haven Oostende

Note: Le poids de la cargaison est considéré y compris les emballages, mais sans la tare des véhicules, conteneurs, unités ro-ro et unités navigantes.

## Activité des ports maritimes

### Nombre et tonnage de marchandises (en 1 000 tonnes) selon le type de chargement des navires de mer sortis (suite)

Ostende						
Année ou mois	Vrac liquide	Vrac sec	Conteneurs		Roro	
	Poids	Poids	Nombre (1)	Poids	Nombre (2)	Poids
2000	0	30	4.296	53	137.501	997
2001	3	0	15.459	165	133.115	1.218
2002	2	8	29.018	296	123.024	1.442
2003	3	3	39.806	468	124.524	1.807
2004	2	25	40.050	484	128.057	1.965
2005	0	0	34.473	416	140.460	3.303
<b>2005</b>						
1	0	0	2.880	34	10.390	275
2	0	0	2.885	33	10.866	284
3	0	0	3.159	38	13.925	356
4	0	0	2.757	38	11.416	290
5	0	0	2.907	34	10.789	272
6	0	0	2.897	40	11.648	291
7	0	0	3.149	42	12.465	281
8	0	0	3.015	37	12.418	260
9	0	0	2.853	39	11.956	281
10	0	0	2.666	14	11.900	240
11	0	0	2.909	41	12.437	297
12	0	0	2.399	27	10.250	176

Nieuwpoort						
Année ou mois	Vrac liquide	Vrac sec	Conteneurs		Roro	
	Poids	Poids	Nombre (1)	Poids	Nombre (2)	Poids
2000	-	0	0	0	-	-
2001	-	0	-	-	-	-
2002	-	1	-	-	-	-
2003	-	0	0	0	-	-
2004	-	1	-	-	-	-
2005	-	0	-	-	-	-
<b>2005</b>						
1	-	0	-	-	-	-
2	-	0	-	-	-	-
3	-	0	-	-	-	-
4	-	0	-	-	-	-
5	-	0	-	-	-	-
6	-	0	-	-	-	-
7	-	0	-	-	-	-
8	-	0	-	-	-	-
9	-	0	-	-	-	-
10	-	0	-	-	-	-
11	-	0	-	-	-	-
12	-	0	-	-	-	-

(1) en EVP

(2) en unités ro-ro

Source : Déclaration générale et formulaire de déclaration pour transport par conteneur et unités ro-ro (directive 95/64/CE) à la sortie de navires, Gemeentelijk Havenbedrijf Antwerpen, Havenbestuur Brugge-Zeebrugge, Haven Oostende

Note: Le poids de la cargaison est considéré y compris les emballages, mais sans la tare des véhicules, conteneurs, unités ro-ro et unités navigantes.

## Activité des ports maritimes

### Nombre et tonnage de marchandises (en 1 000 tonnes) selon le type de chargement des navires de mer sortis (suite et fin)

#### Bruxelles (y compris Bassin Industriel)

Année ou mois	Vrac liquide	Vrac sec	Conteneurs		Roro	
	Poids	Poids	Nombre (1)	Poids	Nombre (2)	Poids
2000	55	111	1.329	17	508	1
2001	73	91	1.400	18	783	1
2002	113	74	269	3	571	1
2003	63	63	515	7	0	0
2004	66	55	701	9	-	-
2005	139	72	-	-	-	-
<b>2005</b>						
1	21	3	-	-	-	-
2	2	9	-	-	-	-
3	16	6	-	-	-	-
4	14	19	-	-	-	-
5	10	10	-	-	-	-
6	0	0	-	-	-	-
7	12	0	-	-	-	-
8	16	0	-	-	-	-
9	12	9	-	-	-	-
10	3	3	-	-	-	-
11	14	7	-	-	-	-
12	20	5	-	-	-	-

#### Liège

Année ou mois	Vrac liquide	Vrac sec	Conteneurs		Roro	
	Poids	Poids	Nombre (1)	Poids	Nombre (2)	Poids
2000	-	53	-	-	-	-
2001	-	30	-	-	-	-
2002	-	9	-	-	-	-
2003	-	8	-	-	-	-
2004	0	8	-	-	-	-
2005	7	20	-	-	-	-
<b>2005</b>						
1	-	1	-	-	-	-
2	7	12	-	-	-	-
3	-	0	-	-	-	-
4	-	0	-	-	-	-
5	-	0	-	-	-	-
6	-	2	-	-	-	-
7	-	0	-	-	-	-
8	-	0	-	-	-	-
9	-	0	-	-	-	-
10	-	3	-	-	-	-
11	-	2	-	-	-	-
12	-	0	-	-	-	-

(1) en EVP

(2) en unités ro-ro

Source : Déclaration générale et formulaire de déclaration pour transport par conteneur et unités ro-ro (directive 95/64/CE) à la sortie de navires, Gemeentelijk Havenbedrijf Antwerpen, Havenbestuur Brugge-Zeebrugge, Haven Oostende

Note: Le poids de la cargaison est considéré y compris les emballages, mais sans la tare des véhicules, conteneurs, unités ro-ro et unités navigantes.

## Activité des ports maritimes

### Evolution du tonnage de marchandises (en 1 000 tonnes) selon le type de chargement des navires de mer entrés dans tous les ports belges

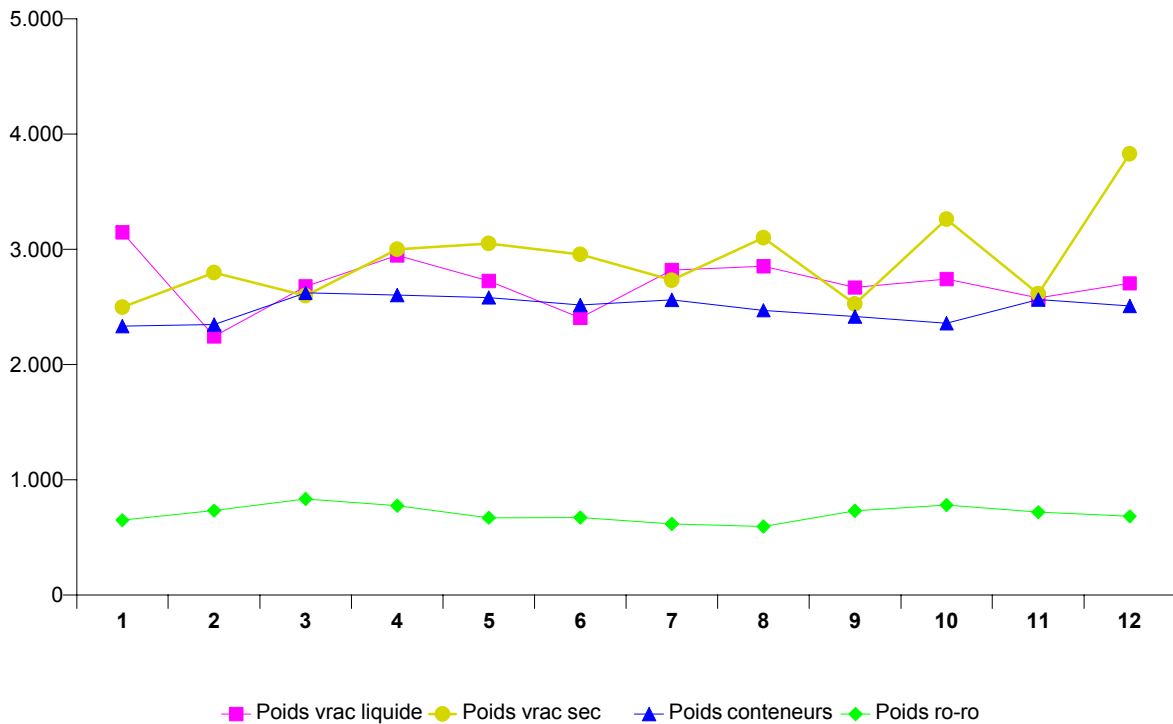

### Répartition du tonnage de marchandises (en %) selon le type de chargement des navires de mer entrés dans tous les ports belges

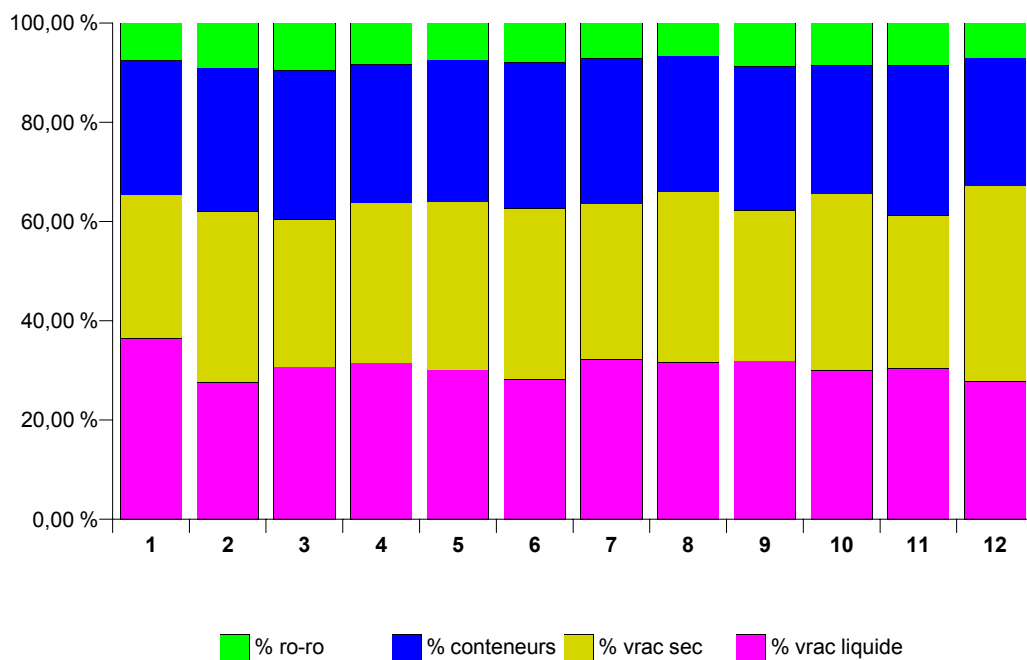

## Activité des ports maritimes

### Evolution du tonnage de marchandises (en 1 000 tonnes) selon le type de chargement des navires de mer sortis dans tous les ports belges

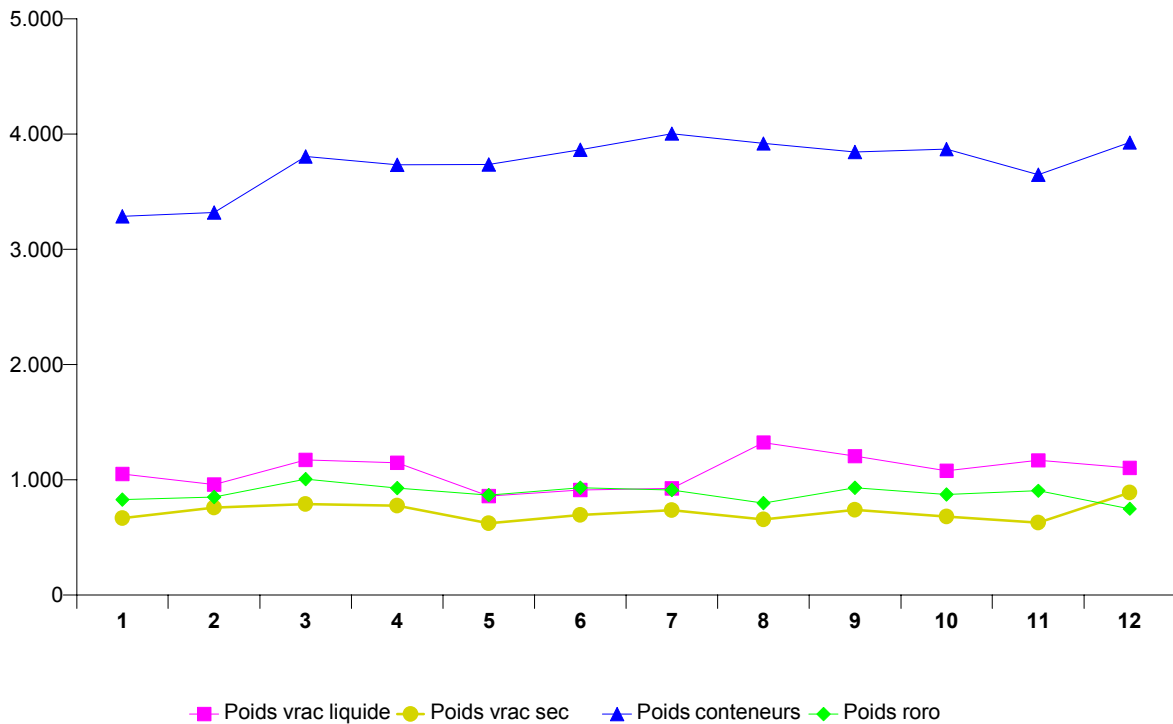

### Répartition du tonnage de marchandises (en %) selon le type de chargement des navires de mer sortis dans tous les ports belges

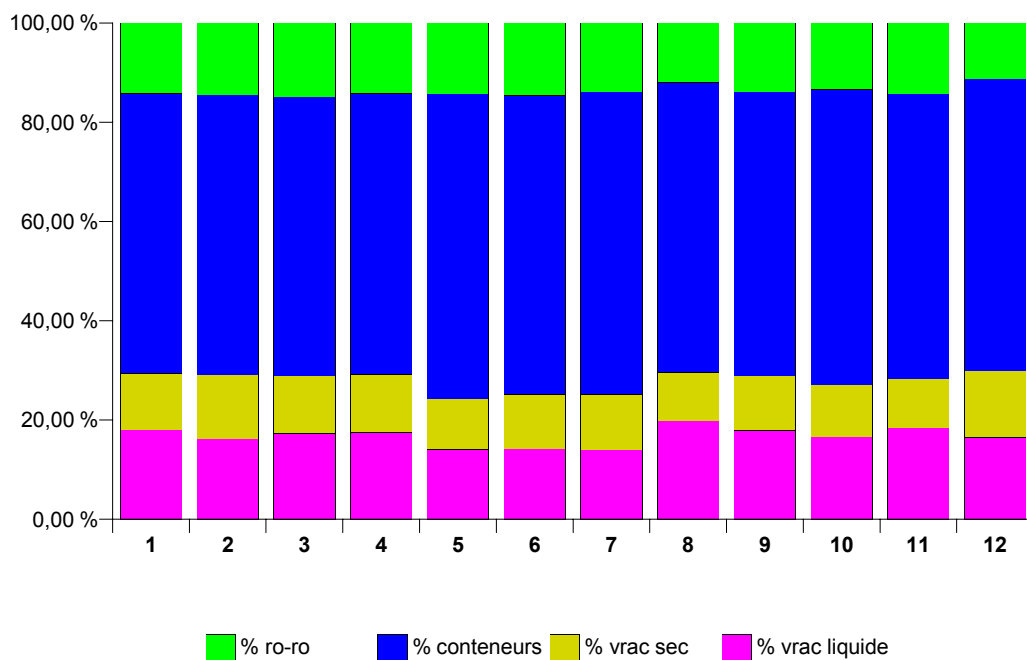



## **Navigation intérieure**

**NAVIGATION INTERIEURE  
EVOLUTION DANS LE TEMPS**

**A) REPARTITION DU TRANSPORT PAR VOIE NAVIGABLE D'APRES L'EXPORT, L'IMPORT, LE TRANSIT  
ET LE TRAFIC INTERIEUR**

CHIFFRES ANNUELS ET MENSUELS	EXPORT		IMPORT		TRANSIT	
	T	TKM	T	TKM	T	TKM
1999	35016	1381	50253	2713	3280	421
2000	38124	1479	53635	2955	4097	496
2001	37532	1510	59520	3127	4097	538
2002	41196	1555	59440	3284	4008	532
2003	41526	1566	60781	3330	4330	573
2004	41078	1528	66794	3317	4147	557
<b>2003</b>						
JANVIER	3222	125	4741	273	349	47
FEVRIER	2913	111	4559	261	349	46
MARS	3477	127	5230	284	380	48
AVRIL	3416	129	5006	283	292	37
MAI	3634	131	5317	301	371	48
JUIN	3462	131	4865	271	351	45
JUILLET	3593	123	5186	277	423	54
AOUT	3451	123	5036	267	339	45
SEPTEMBRE	3668	149	5326	285	431	59
OCTOBRE	3819	162	5510	308	364	53
NOVEMBRE	3676	147	4993	263	357	49
DECEMBRE	3195	108	5012	258	324	43
<b>2004</b>						
JANVIER	3227	123	5553	270	383	52
FEVRIER	3317	119	5464	277	367	51
MARS	3577	140	5912	299	429	55
AVRIL	3412	125	5797	280	354	49
MAI	3282	117	5377	260	363	48
JUIN	3399	131	5863	294	380	50
JUILLET	3383	122	5180	256	348	45
AOUT	3305	113	5269	253	272	36
SEPTEMBRE	3037	125	4960	275	284	41
OCTOBRE	5260	152	6819	297	570	41
NOVEMBRE	3674	147	5832	290	357	47
DECEMBRE	3502	115	5675	266	308	42

TRAFIC INTERIEUR		TOTAL		CHIFFRES ANNUELS ET MENSUELS
T	TKM	T	TKM	
21760	1939	110309	6455	1999
25472	2503	120944	7313	2000
27411	2557	128561	7732	2001
30472	2779	135115	8150	2002
31120	2832	137755	8302	2003
35748	3057	147765	8459	2004
<b>2003</b>				
2429	225	10741	670	JANVIER
2301	217	10122	634	FEVRIER
2537	235	11624	695	MARS
2477	231	11190	680	AVRIL
2425	234	11746	712	MAI
2482	238	11160	684	JUIN
2582	230	11784	685	JUILLET
2601	233	11427	668	AOUT
2878	255	12304	748	SEPTEMBRE
3028	273	12720	795	OCTOBRE
2690	237	11714	697	NOVEMBRE
2690	225	11222	634	DECEMBRE
<b>2004</b>				
2868	250	12030	695	JANVIER
2769	241	11917	688	FEVRIER
3280	281	13198	775	MARS
2961	255	12524	708	AVRIL
2848	232	11870	656	MAI
3083	271	12724	745	JUIN
2665	218	11577	641	JUILLET
2968	252	11814	654	AOUT
3064	277	11345	718	SEPTEMBRE
3150	261	13327	752	OCTOBRE
3007	258	12870	742	NOVEMBRE
3085	261	12572	684	DECEMBRE

NAVIGATION INTERIEURE  
EVOLUTION DANS LE TEMPS  
B) ACTIVITE D'APRES LA NATURE DES MARCHANDISES TRANSPORTEES

CHIFFRES ANNUELS ET MENSUELS	PRODUITS AGRICOLES ET ANIMAUX VIVANTS	DENREES ALIMENTAIRES ET FOURRAGES	COMBUSTIBLES MINERAUX SOLIDES	PRODUITS PETROLIERS	MINERAIS ET DECHETS POUR LA METALLURGIE	PRODUITS METALLURGIQUES	MINERAUX BRUTS OU MANUFACTURES ET MINERAUX DE CONSTRUCTION
1999	4474	4170	7358	18680	6790	4669	33770
2000	4526	4469	9431	19113	7388	5857	35381
2001	5061	5590	11211	21892	8379	6073	35155
2002	5271	5601	11464	23398	8593	5915	36540
2003	5492	5740	11438	23579	8991	6191	37263
2004	5413	5249	13668	26127	10438	8153	38261
<b>2003</b>							
JANVIER	398	466	990	2027	806	515	2502
FEVRIER	392	373	869	1806	709	463	2705
MARS	487	494	920	1931	808	565	3166
AVRIL	408	491	930	1832	736	522	3189
MAI	464	482	1035	1967	822	513	3380
JUIN	416	409	840	1833	738	574	3462
JUILLET	557	537	895	2165	714	543	2810
AOUT	440	433	898	1924	749	412	2963
SEPTEMBRE	398	500	949	1857	653	565	3864
OCTOBRE	478	492	1130	1986	793	564	3847
NOVEMBRE	546	545	946	2098	755	518	2970
DECEMBRE	512	521	1035	2152	706	436	2404
<b>2004</b>							
JANVIER	513	485	1008	2260	1007	713	2696
FEVRIER	461	425	1110	2226	990	636	2764
MARS	537	517	1173	2311	805	781	3383
AVRIL	471	465	1016	2162	907	685	3387
MAI	491	444	1122	1976	664	644	3245
JUIN	449	380	1118	2010	885	678	3861
JUILLET	428	363	1226	2018	777	726	2695
AOUT	364	346	958	2076	781	589	3358
SEPTEMBRE	345	399	1241	2020	874	721	3475
OCTOBRE	468	448	1301	2302	843	729	3508
NOVEMBRE	449	497	1251	2259	889	648	3282
DECEMBRE	438	480	1143	2507	1014	605	2607

ENGRAIS	PRODUITS CHEMIQUES	MACHINES, VEHICULES, OBJETS MANUFAC- TURES N.D.A. ET TRANSAC- TIONS SPECIALES	TOTAL	CHIFFRES ANNUELS ET MENSUELS
4731	10285	15384	110309	1999
5082	11316	17595	120944	2000
5781	10670	18750	128561	2001
5927	13380	19027	135116	2002
6055	13510	19495	137755	2003
5637	13559	21261	147765	2004
<b>2003</b>				
597	1116	1325	10741	JANVIER
481	1008	1316	10122	FEVRIER
592	1155	1506	11624	MARS
518	1147	1417	11190	AVRIL
454	1168	1462	11746	MAI
431	1069	1390	11160	JUIN
471	1227	1865	11784	JUILLET
540	1273	1793	11427	AOUT
516	1178	1824	12304	SEPTEMBRE
499	1084	1848	12720	OCTOBRE
505	1006	1826	11714	NOVEMBRE
450	1081	1925	11222	DECEMBRE
<b>2004</b>				
462	1147	1740	12030	JANVIER
523	1079	1702	11917	FEVRIER
650	1217	1825	13198	MARS
456	1081	1893	13524	AVRIL
373	1033	1878	11870	MAI
430	1067	1846	12724	JUIN
415	1120	1808	11577	JUILLET
424	1184	1736	11814	AOUT
473	1086	711	11345	SEPTEMBRE
504	1214	2010	13327	OCTOBRE
508	1143	1946	12870	NOVEMBRE
421	1191	2167	12572	DECEMBRE

**NAVIGATION INTERIEURE  
EVOLUTION DANS LE TEMPS  
C) ACTIVITE SUR LES VOIES NAVIGABLES**

CHIFFRES ANNUELS ET MENSUELS	BASSIN DE L'ESCAUT MARITIME SCHELDE (LONG. : 306,7 KM)	CANNAUX DE LA CAMPINE (LONG. : 329,3 KM)	CANNAUX BRABAN- CONS (LONG. : 130,4 KM)	MEUSE ET SAMBRE (LONG. : 238,5 KM)	BASSIN DU HAUT- ESCAUT (LONG. : 327,7 KM)	CENTRE ET BORINAGE (LONG. : 92,6 KM)	BASSIN DE L'YSER ET COTE (LONG. : 144,4 KM)
	1	2	3	4	5	6	7
1999	1577	2614	306	641	1235	69	12
2000	1781	3123	359	702	1292	68	10
2001	1813	3181	360	700	1594	74	9
2002	1974	3390	418	729	1569	56	14
2003	1934	3454	392	804	1606	97	13
2004	2006	3449	472	785	1622	108	16
<b>2003</b>							
JANVIER	158	288	40	53	123	7	1
FEVRIER	143	269	36	57	121	6	2
MARS	158	278	34	70	143	9	2
AVRIL	155	282	40	66	130	7	1
MAI	164	295	22	77	144	9	1
JUIN	150	282	23	75	145	9	1
JUILLET	166	282	25	62	139	9	1
AOUT	165	286	25	64	119	8	1
SEPTEMBRE	176	310	37	77	141	7	1
OCTOBRE	178	343	43	83	137	9	1
NOVEMBRE	160	281	33	72	140	9	1
DECEMBRE	159	260	35	48	123	8	1
<b>2004</b>							
JANVIER	169	284	41	58	133	8	1
FEVRIER	164	287	41	63	121	9	1
MARS	182	316	46	65	154	11	1
AVRIL	167	289	41	71	129	8	1
MAI	161	261	39	62	125	7	1
JUIN	171	302	40	75	146	8	1
JUILLET	156	256	35	51	133	10	1
AOUT	159	270	37	63	116	7	1
SEPTEMBRE	149	311	35	77	135	10	2
OCTOBRE	186	302	41	65	147	10	1
NOVEMBRE	174	292	41	72	150	10	1
DECEMBRE	168	278	36	61	132	9	1

COL. 1,2,3,4,5,6 ET 7: TOTAL DES PRESTATIONS DE TRANSPORT DANS LE BASSIN QUE CE SOIENT DES DEPARTS DU BASSIN, DES ARRIVEES DANS LE BASSIN, DU TRAFIC A L'INTERIEUR DU BASSIN OU DU TRANSIT PAR RAPPORT AU BASSIN  
LONGUEUR A PARTIR DU 1.1.1986

## **Transport par rail**

**TRANSPORT PAR RAIL**  
**SOCIETE NATIONALE DES CHEMINS DE FER BELGES - CHIFFRES TOTAUX**  
**1A. TRAFIC DE VOYAGEURS**

CHIFFRES ANNUELS ET MENSUELS	NOMBRE DE VOYA- GEURS	NOMBRE DE VOYA- GEURS KM	NOMBRE DE TRAIN-KM PRODUC- TIFS
	(MILLIERS)	(MILLIONS)	(MILLIERS)
2000	153299	7754	77431
2001	160287	8038	75857
2002	164936	8249	75989
2003	168364	8264	76578
2004	178422	8675	78105
2005	186606	9150	76469
<b>2005</b>			
JANVIER	15756	724	6459
FEVRIER	15453	723	5947
MARS	16299	766	6561
AVRIL	15829	761	6312
MAI	15602	752	6269
JUIN	16159	812	6500
JUILLET	12652	713	6396
AOUT	12510	728	6638
SEPTEMBRE	16021	790	6459
OCTOBRE	17118	822	6211
NOVEMBRE	16795	790	6213
DECEMBRE	16412	769	6504
<b>2006</b>			
JANVIER	16249	749	6559
FEVRIER	16678	768	5937
MARS	18342	850	6659
AVRIL			
MAI			
JUIN			
JUILLET			
AOUT			
SEPTEMBRE			
OCTOBRE			
NOVEMBRE			
DECEMBRE			



**TRANSPORT PAR RAIL**  
**SOCIETE NATIONALE DES CHEMINS DE FER BELGES - CHIFFRES TOTAUX**  
**1B. TRAFIC COMMERCIAL DE MARCHANDISES**

CHIFFRES ANNUELS ET MENSUELS	1 000 TONNES (1)	WAGONS COMPLETS			TRAIN-KM PRODUC- TIFS  (MILLIERS)	TKM (2) BRUTS REMOR- QUES  (MILLIONS)	NOMBRE DE WA- GONS CHARGES (WAGONS COMPLETS)  (1)
		1 000 000 TKM (2)					
		TRAFFIC INTERIEUR  (1)	IMPORT ET EXPORT  (1)	TRANSIT  (1)			
2000	61276	2031	5424	223	18316	20452	1594037
2001	55653	1857	4837	230	17510	18916	1486595
2002	57214	1922	5079	275	17926	18846	1429671
2003	55732	1970	5095	230	16750	19208	1404118
2004	58377	2111	5284	300	16622	20373	1481451
2005	60380	2262	5315	463	14320	18594	1547983
<b>2005</b>							
JANVIER	3849	167	325	19	1198	1557	96287
FEVRIER	3971	175	320	21	1173	1502	98059
MARS	5531	219	381	32	1243	1592	131557
AVRIL	6255	190	577	27	1232	1584	165986
MAI	4543	190	369	32	1128	1474	114279
JUIN	5149	198	479	23	1203	1578	140782
JUILLET	5068	181	507	21	1133	1517	129821
AOUT	5229	188	491	28	1086	1401	133134
SEPTEMBRE	5842	177	470	149	1277	1636	152434
OCTOBRE	5106	180	495	37	1189	1574	129186
NOVEMBRE	5043	208	441	25	1248	1608	130265
DECEMBRE	4794	189	460	49	1210	1571	126193
<b>2006</b>							
JANVIER	3983	117	405	48	1220	1618	93030
FEVRIER	4078	120	439	52	1184	1565	101570
MARS	5638	233	506	37	1335	1746	152436
AVRIL	4054	139	405	28			100969
MAI	5133	147	562	44			126334
JUIN							
JUILLET							
AOUT							
SEPTEMBRE							
OCTOBRE							
NOVEMBRE							
DECEMBRE							

(1) NE COMPREND NI LES TRANSPORTS MILITAIRES NI LES TRANSPORTS DE SERVICE

(2) tonnes-km

**TRANSPORT PAR RAIL****2. SOCIETE NATIONALE DES CHEMINS DE FER BELGES**

Répartition selon la nature des marchandises en trafic commercial (1) pour le mois d'avril 2006.

SPECIFICATION	Nature des marchandises					
	Produits agricoles et animaux vivants	Denrées alimentaires et fourrages	Combustibles minéraux solides	Produits pétroliers	Minerais et déchets pour la métallurgie	Produits métallurgiques
<b>Avril 2006</b>						
Trafic intérieur (1000 t)	1	-	46	10	296	555
Entrées (1000 t)	39	117	1	2	56	506
Sorties (1000 t)	20	6	175	92	28	284
Transit (2) (1000 t)	15	2	-	13	0	63
<b>Total (1000 t)</b>	<b>75</b>	<b>125</b>	<b>222</b>	<b>116</b>	<b>380</b>	<b>1408</b>
Trafic intérieur (1000 tkm)	37	-	5625	1476	33959	41187
Entrées (1000 tkm)	4104	17716	149	245	5125	97845
Sorties (1000 tkm)	2022	892	43730	16779	6010	36739
Transit (2) (1000 tkm)	1757	314	-	1881	70	11098
<b>Total (1000 tkm)</b>	<b>7920</b>	<b>18923</b>	<b>49505</b>	<b>20382</b>	<b>45165</b>	<b>186869</b>
<b>Janvier-Avril 2006 (Moyennes mensuelles)</b>						
Trafic intérieur (1000 t)	1	10	45	15	302	621
Entrées (1000 t)	39	130	1	2	56	390
Sorties (1000 t)	21	7	199	162	28	312
Transit (2) (1000 t)	24	6	0	20	0	87
<b>Total (1000 t)</b>	<b>85</b>	<b>152</b>	<b>244</b>	<b>199</b>	<b>386</b>	<b>1409</b>
Trafic intérieur (1000 tkm)	72	1247	5502	2316	34271	46718
Entrées (1000 tkm)	4477	19900	113	347	5086	73685
Sorties (1000 tkm)	3046	1006	48495	31822	5732	45250
Transit (2) (1000 tkm)	3063	959	0	3191	42	15043
<b>Total (1000 tkm)</b>	<b>10659</b>	<b>23112</b>	<b>54110</b>	<b>37676</b>	<b>45132</b>	<b>180695</b>

(1) A partir de 1985, les statistiques des transports ferroviaires de marchandises sont publiées selon la "Nomenclature uniforme pour les Statistiques des Transports" de la Communauté économique européenne (N.S.T.), déjà utilisée pour les statistiques des autres branches de transport.

(2) Transit sans transbordement.

Nature des marchandises					SPECIFICATION
Minéraux bruts ou manufacturés et matériaux de construction	Engrais	Produits chimiques	Machines, véhicules, objets manufacturés n.d.a. et transactions spéciales	Total	
					<b>Avril 2006</b>
70	-	47	504	1528	Trafic intérieur (1000 t)
5	-	61	320	1105	Entrées (1000 t)
162	9	127	352	1255	Sorties (1000 t)
2	4	44	22	165	Transit (2) (1000 t)
240	13	279	1197	4054	<b>Total (1000 t)</b>
7302	-	6572	42907	139077	Trafic intérieur (1000 tkm)
660	-	11168	58971	195986	Entrées (1000 tkm)
17988	871	25533	58521	209085	Sorties (1000 tkm)
398	339	8327	3961	28145	Transit (2) (1000 tkm)
26348	1210	51600	164361	572282	<b>Total (1000 tkm)</b>
					<b>Janvier-Avril 2006 (Moyennes mensuelles)</b>
78	0	58	520	1647	Trafic intérieur (1000 t)
5	0	64	364	1050	Entrées (1000 t)
158	11	145	452	1492	Sorties (1000 t)
3	13	64	32	249	Transit (2) (1000 t)
244	25	330	1367	4438	<b>Total (1000 t)</b>
9038	0	7480	45585	152231	Trafic intérieur (1000 tkm)
820	0	11711	65418	171540	Entrées (1000 tkm)
18711	564	27333	75198	257157	Sorties (1000 tkm)
493	1354	11722	5694	41560	Transit (2) (1000 tkm)
29061	1917	58245	191896	632501	<b>Total (1000 tkm)</b>



## **Navigation aérienne**



**NAVIGATION AERIENNE  
ACTIVITE DE L'AERODROME BRUXELLES NATIONAL  
1A. EVOLUTION DANS LE TEMPS**

CHIFFRES ANNUELS ET MENSUELS	L'AERODROME BRUXELLES NATIONAL (1)					
	NOMBRE DE VOLS		NOMBRE DE PASSAGERS		MARCHANDISES (2) (3) (TON)	
	AU DEPART	A L'ARRIVEE	AU DEPART	A L'ARRIVEE	AU DEPART	A L'ARRIVEE
2000	152552	152428	10867076	10771389	332590	290775
2001	143403	143373	9895186	9785629	305323	254675
2002	118782	118814	7308884	7101671	275848	235577
2003	115662	115710	7690239	7504965	301611	278125
2004	115641	115681	7909870	7708739	328503	298297
2005	115504	115584	8136128	8027218	338968	320966
<b>2005</b>						
JANVIER	8634	8621	475328	511444	25497	25991
FEVRIER	8531	8531	505589	500030	25928	25958
MARS	9469	9441	636428	569948	28898	29966
AVRIL	9796	9820	672584	695384	28555	28425
MAI	10164	10153	737699	730539	26959	25504
JUIN	10395	10331	776716	720667	27964	26254
JUILLET	10465	10376	965202	796403	29756	26145
AOUT	10058	10192	759604	887715	25457	22956
SEPTEMBRE	10466	10493	786278	812914	29356	26820
OCTOBRE	9982	10008	714507	706562	30034	27205
NOVEMBRE	9131	9191	552187	611883	30862	27437
DECEMBRE	8413	8427	554006	483729	29703	28305
<b>2006</b>						
JANVIER	8678	8658	490927	518773	26693	25355
FEVRIER	8540	8522	542230	492711	27366	24800
MARS	9788	9780	631966	625167	31086	29690
AVRIL	9387	9371	752458	713484	28837	27520
MAI	10417	10407	781487	766088	27653	26447
JUIN						
JUILLET						
AOUT						
SEPTEMBRE						
OCTOBRE						
NOVEMBRE						
DECEMBRE						

(1) TRAFIC COMMERCIAL SEULEMENT

(2) SEULEMENT LE FRET

(3) A PARTIR DE 2002 LE FRET + COURIER

NAVIGATION AERIENNE  
 ACTIVITE DE L'AERODROME BRUXELLES NATIONAL  
 1B. PROVENANCES ET DESTINATIONS PRINCIPALES  
 CHIFFRES MENSUELS MARS 2006

CHIFFRES MENSUELS		NOMBRE DE VOLS		NOMBRE DE PASSAGERS		MARCHANDISES <sup>(1)</sup> (EN TONNES)	
		AU DEPART	A L'ARRIVEE	AU DEPART	A L'ARRIVEE	AU DEPART	A L'ARRIVEE
DANEMARK	COPENHAGUE	257	257	17483	17375	674	547
ALLEMAGNE	FRANCFORT	281	285	19399	19304	341	347
	HAMBOURG	143	146	5774	5727	5	3
	BERLIN	102	100	4603	4527	1	0
	MUNICH	282	306	12841	13858	2	427
	STUTTGART	94	118	2554	2641	0	469
FINLANDE	HELSINKI	136	137	10447	10202	57	77
FRANCE	LYON	201	202	6282	6223	310	412
GRECE	ATHENES	126	101	10044	9744	872	80
ITALIE	MILAN	179	178	13234	12779	53	24
	ROME	228	227	19586	18619	29	27
	BERGAMO	108	123	4942	5119	1342	1776
PAYS-BAS	AMSTERDAM	206	205	10934	10110	8	4
NORVEGE	OSLO	153	154	7687	8222	20	7
AUTRICHE	VIENNE	273	279	16054	16830	506	746
POLOGNE	VARSOVIE	138	133	7206	7287	105	14
PORTUGAL	LISBONNE	173	177	15649	15735	104	67
ESPAGNE	BARCELONE	271	267	25263	25281	558	337
	MADRID	330	331	28022	28777	600	426
TSJECHIE	PRAGUE	149	149	9346	9307	130	66
ROYAUME-UNI	BIRMINGHAM	124	125	6851	6832	0	0
	NOTTINGHAM	152	173	3184	2059	1646	1191
	LONDEN CITY	140	140	3340	3406	0	0
	LONDEN HEATHROW	427	448	32698	33902	263	756
	MANCHESTER	158	158	7970	7665	3	2
ETATS-UNIS	NEW YORK - JFK	102	111	9976	10230	2773	2829
SUEDE	STOCKHOLM	101	100	5080	5341	404	530
	GOTEBORG	100	98	5482	5352	3	0
SUISSE	GENEVE	228	209	16085	17212	277	47
	ZURICH	182	182	13305	14147	53	89

<sup>(1)</sup> le fret + courrier



## **Véhicules à moteur**



**VEHICULES A MOTEUR**  
**1A. VEHICULES A MOTEUR NEUFS, MIS EN CIRCULATION**  
**EVOLUTION DANS LE TEMPS**

CHIFFRES ANNUELS ET MENSUELS	IMMATRICULATION DE VEHICULES A MOTEURS NEUFS MIS EN CIRCULATION						
	VOITURES POUR PERSONNES	AUTO- BUS ET AUTOCARS	VEHICULES POUR LE TRANS- PORT DE MARCHAN- DISES	TRACTEURS	TRACTEURS AGRICOLES	TOTAL	MOTOS (1) SCOOTERS, AUTO- SCOOTERS, (2)
2000	531640	1150	60261	5521	3087	601659	24685
2001	499779	968	64360	5758	2932	573797	21130
2002	472830	1080	53322	4649	3419	535300	21554
2003	463173	896	56125	4818	3387	528399	22267
2004	489262	911	63859	5200	4102	563334	25118
2005	484906	856	68052	5945	3617	563376	25007
<b>2005</b>							
JANVIER	51442	134	6668	926	260	59430	1214
FEVRIER	45594	83	6236	443	359	52715	2289
MARS	52518	102	7228	557	398	60803	2903
AVRIL	48564	89	7565	535	461	57214	3440
MAI	41745	56	6311	475	353	48940	2784
JUIN	49585	103	6434	522	335	56979	3377
JUILLET	32747	73	4773	705	318	38616	2552
AOUT	33379	85	4563	431	294	38752	2044
SEPTEMBRE	35645	46	4433	311	259	40694	1849
OCTOBRE	37034	17	4864	311	259	42485	1216
NOVEMBRE	35681	25	5069	315	165	41255	864
DECEMBRE	20972	43	3908	414	156	25493	475
<b>2006</b>							
JANVIER	58552	88	7190	415	317	66562	1336
FEVRIER	54955	59	5366	330	338	61048	2011
MARS	65540	73	7091	368	521	73593	3302
AVRIL	51570	81	5694	307	454	58106	3096
MAI	51145	78	5759	417	353	57752	3342
JUIN	46641	63	5564	372	317	52957	3494
JUILLET							
AOUT							
SEPTEMBRE							
OCTOBRE							
NOVEMBRE							
DECEMBRE							

(1) LES VELOMOTEURS DE 50 CC ET MOINS, DEPASSANT LA VITESSE DE 40 KM/H SONT CONSIDERES COMME MOTOS.

(2) CYLINDREE MAXIMUM DE 350 CM3 ET POIDS MAXIMUM DE 350 KG.

**VEHICULES A MOTEUR (SUITE)**  
**1B. VEHICULES A MOTEUR D'OCCASION, MIS EN CIRCULATION**  
**EVOLUTION DANS LE TEMPS**

CHIFFRES ANNUELS ET MENSUELS	IMMATRICULATION DE VEHICULES A MOTEUR D'OCCASION					
	VOITURES POUR PERSONNES	AUTO- BUS ET AUTOCARS	VEHICULES POUR LE TRANS- PORT DE MARCHAN- DISES	TRACTEURS	TRACTEURS AGRICOLES	TOTAL
2000	697755	965	73181	5232	5877	783010
2001	687102	1096	75229	4883	6261	774571
2002	688134	864	76953	4359	6067	776377
2003	667567	1089	80213	4326	6271	759466
2004	678731	910	84497	4412	6968	775518
2005	660258	745	86346	4085	7244	758678
<b>2005</b>						
JANVIER	53391	73	7111	413	577	61565
FEVRIER	55037	50	7170	337	642	63236
MARS	58348	61	7869	367	766	67411
AVRIL	59126	57	7827	360	800	68170
MAI	57579	71	7288	308	678	65924
JUIN	67296	49	8249	319	700	76613
JUILLET	52719	24	6502	285	572	60102
AOUT	54988	107	6877	318	627	62917
SEPTEMBRE	56472	61	7654	394	565	65146
OCTOBRE	51462	62	6967	340	498	59329
NOVEMBRE	51787	69	6804	318	453	59431
DECEMBRE	42053	61	6028	326	366	48834
<b>2006</b>						
JANVIER	61433	100	7999	439	679	70650
FEVRIER	56936	60	7359	370	746	65471
MARS	66807	93	8366	432	936	76634
AVRIL	55073	61	6842	416	778	63170
MAI	63061	58	7550	544	712	71925
JUIN	65261	41	7487	477	718	73984
JUILLET						
AOUT						
SEPTEMBRE						
OCTOBRE						
NOVEMBRE						
DECEMBRE						

**VEHICULES A MOTEUR**

## 2. VEHICULES NEUFS ET D'OCCASION MIS EN CIRCULATION

CHIFFRES DETAILLES D'APRES LA RESIDENCE DU DECLARANT

MOIS JUIN 2006

RESIDENCE DU DECLARANT	VEHICULES A MOTEURS						MOTOS (1)
	VOITURES POUR PERSONNES	AUTOBUS ET AUTOCARS	VEHICULES TRANSPORT MARCHAND.	TRACTEURS	TRACTEURS AGRICOLES	TOTAL	

**A. Neufs**

<b>REGION BRUXELLES-CAPITALE</b>	8 846	6	817	41	10	9 720	314
<b>REGION FLAMANDE</b>	24 697	41	3 347	259	169	28 513	1 945
Province d'Anvers	7 024	3	1 056	63	37	8 183	525
Province de Brabant Flamand	7 388	8	643	45	16	8 100	368
Province de Limbourg	2 848	14	349	25	19	3 255	258
Province de Flandre Orientale	4 006	6	659	44	38	4 753	399
Province de Flandre Occidentale	3 431	10	640	82	59	4 222	395
<b>REGION WALLONE</b>	13 098	16	1 400	72	138	14 724	1 235
Province de Brabant-Wallon	2 104	2	164	4	13	2 287	204
Province de Hainaut	4 310	6	453	22	41	4 832	436
Province de Liège	3 937	5	459	17	33	4 451	307
Province de Luxembourg	1 035	-	144	11	18	1 208	107
Province de Namur	1 712	3	180	18	33	1 946	181
<b>LE ROYAUME</b>	46 641	63	5 564	372	317	52 957	3 494

**B. Occasions**

<b>REGION BRUXELLES-CAPITALE</b>	7 549	6	764	25	-	8 344
<b>REGION FLAMANDE</b>	34 388	15	4 255	353	392	39 403
Province d'Anvers	9 619	3	1 171	78	63	10 934
Province de Brabant Flamand	5 573	5	636	48	68	6 330
Province de Limbourg	5 378	3	749	45	71	6 246
Province de Flandre Orientale	7 607	2	850	78	95	8 632
Province de Flandre Occidentale	6 211	2	849	104	95	7 261
<b>REGION WALLONE</b>	23 324	20	2 468	99	326	26 237
Province de Brabant-Wallon	2 251	3	236	11	22	2 523
Province de Hainaut	9 226	10	892	28	78	10 234
Province de Liège	7 079	5	748	21	75	7 928
Province de Luxembourg	1 819	-	235	29	84	2 167
Province de Namur	2 949	2	357	10	67	3 385
<b>LE ROYAUME</b>	65 261	41	7 487	477	718	73 984

(1) Les vélomoteurs d' une cylindrée de 50 cc et moins, qui dépassent la vitesse de 40 km/h, sont considérés comme motos

## VEHICULES A MOTEUR

3. IMMATRICULATIONS DES VEHICULES A MOTEUR NEUFS MIS EN CIRCULATION  
D'APRES LA MARQUE ET LE TYPE. 2 ME TRIMESTRE 2006

MARQUE	TYPE	voiture pour personne	autobus- autocar	véh. pour le transport de march.	tracteur	tracteur agricole	véhicule spécial	moto	Total
ACCESS	ACCESS STREAK HAMMEL	0	0	0	0	0	0	1	1
ADRIA	ADRIA ADRIATIK	53	0	0	0	0	0	0	53
AEBI MFH		0	0	0	0	0	3	0	3
AEON	AEON COBRA 125	0	0	0	0	0	0	5	5
	AEON COBRA 180	0	0	0	0	0	0	4	4
	AEON COBRA 220	0	0	0	0	0	0	8	8
	AEON GOES 220	0	0	0	0	0	0	18	18
	AEON OVERLAND 180H	0	0	0	0	0	0	3	3
	AEON REVO 100	0	0	0	0	0	0	1	1
AGROMECHANIKA		0	0	0	0	1	0	0	1
AHLMANN		0	0	0	0	0	3	0	3
ALFA ROMEO	ALFA ROMEO ALFA 147	690	0	0	0	0	0	0	690
	ALFA ROMEO ALFA 156	17	0	0	0	0	0	0	17
	ALFA ROMEO ALFA 159	1096	0	0	0	0	0	0	1096
	ALFA ROMEO ALFA 166	13	0	0	0	0	0	0	13
	ALFA ROMEO ALFA GT	276	0	0	0	0	0	0	276
	ALFA ROMEO ALFABRERA	62	0	0	0	0	0	0	62
ALKO	ALKO AMC	1	0	0	0	0	0	0	1
ALPINA	ALPINA B5	1	0	0	0	0	0	0	1
	ALPINA B5 TOURING	2	0	0	0	0	0	0	2
	ALPINA D3	2	0	0	0	0	0	0	2
AMAZONE		0	0	0	0	0	3	0	3
AMMANN		0	0	0	0	0	3	0	3
AMS		0	0	0	0	0	0	3	3
APRILIA		0	0	0	0	0	0	10	10
	APRILIA ATLANTIC 125	0	0	0	0	0	0	1	1
	APRILIA RS125	0	0	0	0	0	0	7	7
	APRILIA RSV1000	0	0	0	0	0	0	8	8
	APRILIA SPORTCITY125	0	0	0	0	0	0	2	2
	APRILIA SPORTCITY200	0	0	0	0	0	0	2	2
ARCA	ARCA H 720 GLM	3	0	0	0	0	0	0	3
	ARCA M 639 GLV	1	0	0	0	0	0	0	1
	ARCA M715GLM	1	0	0	0	0	0	0	1
	ARCA M715GLT	1	0	0	0	0	0	0	1
	ARCA M720GLT	4	0	0	0	0	0	0	4
	ARCA P 674 LSX	4	0	0	0	0	0	0	4
ASTON MARTIN	ASTON MARTIN DB9	12	0	0	0	0	0	0	12
	ASTON MARTIN V12VANQ	2	0	0	0	0	0	0	2
	ASTON MARTIN VANTAGE	13	0	0	0	0	0	0	13
ATK	ATK ANT/MID	0	0	1	0	0	0	0	1
ATLAS		0	0	0	0	0	2	0	2
ATLAS TEREX		0	0	0	0	0	1	0	1
AUSA		0	0	0	0	0	1	0	1
AUDI	AUDI A2	2	0	0	0	0	0	0	2
	AUDI A3	2358	0	0	0	0	0	0	2358
	AUDI A4	3422	0	0	0	0	0	0	3422
	AUDI A6	2667	0	0	0	0	0	0	2667
	AUDI A8	117	0	0	0	0	0	0	117
	AUDI Q7	560	0	0	0	0	0	0	560
	AUDI TT	41	0	0	0	0	0	0	41
AUTOSTAR		2	0	0	0	0	0	0	2
	AUTOSTAR 244 ALKO	1	0	0	0	0	0	0	1
	AUTOSTAR ANTHEA 388	1	0	0	0	0	0	0	1
	AUTOSTAR ARYAL 858	2	0	0	0	0	0	0	2
	AUTOSTAR ATHENOR 588	2	0	0	0	0	0	0	2
AUTOTRAIL	AUTOTRAIL E725G	1	0	0	0	0	0	0	1
AVANT		0	0	0	0	0	1	0	1
AXR	AXR 300SP	0	0	0	0	0	0	4	4
	AXR CARBONE	0	0	0	0	0	0	14	14
BAOTIAN	BAOTIAN BT125T-9	0	0	0	0	0	0	1	1
	BAOTIAN TREVIS	0	0	0	0	0	0	2	2
BAROSSA	BAROSSA AAM 170	0	0	0	0	0	0	7	7
BASHAN		0	0	0	0	0	0	1	1
	BASHAN ATV200S-3	0	0	0	0	0	0	41	41
	BASHAN ATV200S-3A	0	0	0	0	0	0	14	14
	BASHAN ATV250S-5	0	0	0	0	0	0	3	3
BAVARIA	BAVARIA A 068XBD	2	0	0	0	0	0	0	2
BCMh TECH		0	0	0	0	0	1	0	1
BCS		0	0	0	0	0	3	0	3
BENELLI	BENELLI TNT1130	0	0	0	0	0	0	2	2
BENIMAR		2	0	0	0	0	0	0	2
BENTLEY	BENTLEY CONTI FS	14	0	0	0	0	0	0	14



## VEHICULES A MOTEUR

3. IMMATRICULATIONS DES VEHICULES A MOTEUR NEUFS MIS EN CIRCULATION  
D'APRES LA MARQUE ET LE TYPE. 2 ME TRIMESTRE 2006

MARQUE	TYPE	voiture pour personne	autobus- autocar	véh. pour le transport de march.	tracteur	tracteur agricole	véhicule spécial	moto	Total
	BMW R1200RT	0	0	0	0	0	0	218	218
	BMW R1200S	0	0	0	0	0	0	33	33
	BMW R1200ST	0	0	0	0	0	0	12	12
	BMW R850R	0	0	0	0	0	0	9	9
	BMW R850RT	0	0	0	0	0	0	1	1
	BMW R900RT	0	0	0	0	0	0	3	3
	BMW X3	1	0	0	0	0	0	0	1
	BMW X3 2.0D	506	0	0	0	0	0	0	506
	BMW X3 2.0i	22	0	0	0	0	0	0	22
	BMW X3 3.0D	42	0	0	0	0	0	0	42
	BMW X32.5i	15	0	0	0	0	0	0	15
	BMW X33.0i	3	0	0	0	0	0	0	3
	BMW X5	1	0	1	0	0	0	0	2
	BMW X5 3.0D	387	0	0	0	0	0	0	387
	BMW X5 3.0i	3	0	0	0	0	0	0	3
	BMW X5 4.4i	1	0	0	0	0	0	0	1
	BMW X54.8iS	1	0	0	0	0	0	0	1
	BMW Z4 2.0i	113	0	0	0	0	0	0	113
	BMW Z4 2.2i	2	0	0	0	0	0	0	2
	BMW Z4 2.5i	28	0	0	0	0	0	0	28
	BMW Z4 2.5Si	18	0	0	0	0	0	0	18
	BMW Z4 3.0i	1	0	0	0	0	0	0	1
	BMW Z4 3.0Si	4	0	0	0	0	0	0	4
BOBCAT	BOBCAT	0	0	0	0	1	19	0	20
	BOBCAT T2556	0	0	0	0	2	0	0	2
BOKI	BOKI	0	0	0	0	0	1	0	1
	BOKI HY1251S	0	0	1	0	0	0	0	1
BOMAG	BOMAG	0	0	0	0	0	6	0	6
BOMBARDIER	BOMBARDIER DS650	0	0	0	0	0	0	7	7
	BOMBARDIER DS650X	0	0	0	0	0	0	1	1
	BOMBARDIER MAX	0	0	0	0	0	0	8	8
	BOMBARDIER OUTLANDER	0	0	0	0	0	0	36	36
	BOMBARDIER RALLY200	0	0	0	0	0	0	1	1
BOOM	BOOM CHOPPER	0	0	0	0	0	0	1	1
	BOOM FAMILY	0	0	0	0	0	0	6	6
	BOOM FIGHTER	0	0	0	0	0	0	1	1
	BOOM FUN TRIKE	0	0	0	0	0	0	2	2
	BOOM HIGHWAY	0	0	0	0	0	0	1	1
	BOOM LOW RIDER	0	0	0	0	0	0	4	4
BOSS	BOSS MT1	0	0	0	0	0	0	2	2
BOVA	BOVA FD10-5	0	1	0	0	0	0	0	1
	BOVA FUTURA	0	5	0	0	0	0	0	5
	BOVA XH131	0	2	0	0	0	0	0	2
	BOVA XH139	0	1	0	0	0	0	0	1
BREMACH	BREMACH TGR60-E3	0	0	1	0	0	0	0	1
BUCHER	BUCHER	0	0	0	0	0	5	0	5
BUELL SS	BUELL	0	0	0	0	0	0	1	1
	BUELL XB12R	0	0	0	0	0	0	6	6
	BUELL XB12S	0	0	0	0	0	0	13	13
	BUELL XB12SS	0	0	0	0	0	0	19	19
	BUELL XB12X	0	0	0	0	0	0	12	12
	BUELL XB9SX	0	0	0	0	0	0	16	16
BUGATTI	BUGATTI VEYRON	1	0	0	0	0	0	0	1
BURSTNER	BURSTNER	3	0	0	0	0	0	0	3
	BURSTNER A 576	2	0	0	0	0	0	0	2
	BURSTNER A625	2	0	0	0	0	0	0	2
	BURSTNER A747	1	0	0	0	0	0	0	1
	BURSTNER I684	10	0	0	0	0	0	0	10
	BURSTNER I685	2	0	0	0	0	0	0	2
	BURSTNER I710	1	0	0	0	0	0	0	1
	BURSTNER I821	2	0	0	0	0	0	0	2
	BURSTNER T580	11	0	0	0	0	0	0	11
	BURSTNER T585	2	0	0	0	0	0	0	2
	BURSTNER T590	1	0	0	0	0	0	0	1
	BURSTNER T610	2	0	0	0	0	0	0	2
	BURSTNER T615	4	0	0	0	0	0	0	4
	BURSTNER T625	5	0	0	0	0	0	0	5
	BURSTNER T680	2	0	0	0	0	0	0	2
	BURSTNER T686	2	0	0	0	0	0	0	2
	BURSTNER T695	2	0	0	0	0	0	0	2
	BURSTNER T700	1	0	0	0	0	0	0	1
CADILLAC	CADILLAC 6EB26 SRX	4	0	0	0	0	0	0	4





## VEHICULES A MOTEUR

3. IMMATRICULATIONS DES VEHICULES A MOTEUR NEUFS MIS EN CIRCULATION  
D'APRES LA MARQUE ET LE TYPE. 2 ME TRIMESTRE 2006

MARQUE	TYPE	voiture pour personne	autobus- autocar	véh. pour le transport de march.	tracteur	tracteur agricole	véhicule spécial	moto	Total
	CHRYSLER GVOYAGER RG	64	0	0	0	0	0	0	64
	CHRYSLER PT CRUISER	105	0	1	0	0	0	0	106
	CHRYSLER SEBRING	18	0	0	0	0	0	0	18
	CHRYSLER VOYAGER	7	0	1	0	0	0	0	8
	CHRYSLER VOYAGER RG	40	0	0	0	0	0	0	40
	CHRYSLERCROSSFIRE	20	0	0	0	0	0	0	20
	CHRYSLERGRANDVOYAGER	143	0	0	0	0	0	0	143
CITROEN	CITROEN	0	0	18	0	0	0	0	18
	CITROEN BERLINGO	2444	0	1660	0	0	0	0	4104
	CITROEN C1	470	0	0	0	0	0	0	470
	CITROEN C2	1997	0	0	0	0	0	0	1997
	CITROEN C3	2676	0	19	0	0	0	0	2695
	CITROEN C3 PLURIEL	339	0	0	0	0	0	0	339
	CITROEN C4	2441	0	10	0	0	0	0	2451
	CITROEN C5	1086	0	2	0	0	0	0	1088
	CITROEN C6	68	0	0	0	0	0	0	68
	CITROEN C8	643	0	6	0	0	0	0	649
	CITROEN JUMPER	26	0	542	0	0	0	0	568
	CITROEN JUMPY	29	0	405	0	0	0	0	434
	CITROEN XSARA	1	0	0	0	0	0	0	1
	CITROEN XSARAPICASSO	2568	0	0	0	0	0	0	2568
CLAAS		0	0	0	0	0	20	0	20
	CLAAS ARES 547ATZ	0	0	0	0	1	0	0	1
	CLAAS ARES 557ATZ	0	0	0	0	2	0	0	2
	CLAAS ARES 566	0	0	0	0	1	0	0	1
	CLAAS ARES 577ATZ	0	0	0	0	1	0	0	1
	CLAAS ARES 617	0	0	0	0	3	0	0	3
	CLAAS ARES 657	0	0	0	0	3	0	0	3
	CLAAS ARES 696	0	0	0	0	1	0	0	1
	CLAAS ARES 697	0	0	0	0	8	0	0	8
	CLAAS ARES 816	0	0	0	0	9	0	0	9
	CLAAS ARES 826	0	0	0	0	3	0	0	3
	CLAAS ARES 836	0	0	0	0	4	0	0	4
	CLAAS ATLES 926	0	0	0	0	1	0	0	1
	CLAAS CELTIS 426	0	0	0	0	2	0	0	2
	CLAAS CELTIS 436	0	0	0	0	2	0	0	2
	CLAAS CELTIS 446	0	0	0	0	4	0	0	4
	CLAAS CELTIS 456	0	0	0	0	8	0	0	8
	CLAAS NECTIS257VL4RM	0	0	0	0	2	0	0	2
	CLAASNECTIS237VE4RM	0	0	0	0	2	0	0	2
CLARK BOBCAT		0	0	0	0	0	1	0	1
CLEANGO		0	0	0	0	0	4	0	4
CLUB CAR		0	0	0	0	0	3	0	3
CONCORDE	CONCORDE 900L	1	0	0	0	0	0	0	1
	CONCORDE CHARISMA	1	0	0	0	0	0	0	1
COXX		0	0	6	0	0	0	0	6
CPI	CPI OLIVER CITY 125	0	0	0	0	0	0	13	13
CROWN		0	0	0	0	0	1	0	1
DACIA	DACIA LOGAN	171	0	0	0	0	0	0	171
DAEDONG	DAEDONG CK20	0	0	0	0	1	0	0	1
	DAEDONG CK25	0	0	0	0	1	0	0	1
	DAEDONG CK30	0	0	0	0	1	0	0	1
	DAEDONG DK50	0	0	0	0	1	0	0	1
	DAEDONG DK50C	0	0	0	0	1	0	0	1
	DAEDONG DK901C	0	0	0	0	1	0	0	1
DAELIM		0	0	0	0	0	0	1	1
	DAELIM VL125F	0	0	0	0	0	0	1	1
DAEWOO		0	0	0	0	0	11	0	11
DAF		0	0	5	0	0	1	0	6
	DAF CF65	0	0	4	0	0	0	0	4
	DAF CF75	0	0	34	3	0	0	0	37
	DAF CF85	0	0	75	47	0	0	0	122
	DAF FAD CF85	0	0	0	1	0	0	0	1
	DAF FAN XF95	0	0	1	0	0	0	0	1
	DAF FAX CF 85	0	0	1	0	0	0	0	1
	DAF FAXF105	0	0	4	0	0	0	0	4
	DAF FAXF95	0	0	1	0	0	0	0	1
	DAF FT XF 95-LD	0	0	0	7	0	0	0	7
	DAF FTGXF95	0	0	0	1	0	0	0	1
	DAF FTPXF95	0	0	0	7	0	0	0	7
	DAF FTXF95	0	0	0	2	0	0	0	2
	DAF FTXF 105	0	0	0	27	0	0	0	27

## VEHICULES A MOTEUR

3. IMMATRICULATIONS DES VEHICULES A MOTEUR NEUFS MIS EN CIRCULATION  
D'APRES LA MARQUE ET LE TYPE. 2 ME TRIMESTRE 2006

MARQUE	TYPE	voiture pour personne	autobus- autocar	vén. pour le transport de march.	tracteur	tracteur agricole	véhicule spécial	moto	Total
	DAF FTXF95	0	0	0	122	0	0	0	122
	DAF LF45	0	0	46	0	0	0	0	46
	DAF LF55	0	0	28	0	0	1	0	29
DAIHATSU	DAIHATSU COPEN	18	0	0	0	0	0	0	18
	DAIHATSU CUORE	35	0	0	0	0	0	0	35
	DAIHATSU SIRION	54	0	0	0	0	0	0	54
	DAIHATSU TERIOS	39	0	0	0	0	0	0	39
DAIMLER	DAIMLER DAIMLER XJ	1	0	0	0	0	0	0	1
NISSAN	NISSAN	0	0	0	0	0	5	0	5
	NISSAN 350Z	33	0	0	0	0	0	0	33
	NISSAN ALMERA	212	0	1	0	0	0	0	213
	NISSAN ALMERA TINO	9	0	0	0	0	0	0	9
	NISSAN ATLEON	0	0	41	0	0	0	0	41
	NISSAN CABSTAR	0	0	77	0	0	0	0	77
	NISSAN INTERSTAR	0	0	43	0	0	0	0	43
	NISSAN KUBISTAR	0	0	29	0	0	0	0	29
	NISSAN MICRA	701	0	0	0	0	0	0	701
	NISSAN MURANO	7	0	0	0	0	0	0	7
	NISSAN NAVARA	0	0	597	0	0	0	0	597
	NISSAN NOTE	670	0	0	0	0	0	0	670
	NISSAN PATHFINDER	51	0	3	0	0	0	0	54
	NISSAN PATROL	6	0	15	0	0	0	0	21
	NISSAN PATROL GR	35	0	24	0	0	0	0	59
	NISSAN PICKUP	0	0	85	0	0	0	0	85
	NISSAN PRIMASTAR	19	0	61	0	0	0	0	80
	NISSAN PRIMERA	125	0	0	0	0	0	0	125
	NISSAN TERRANO	8	0	11	0	0	0	0	19
	NISSAN X-TRAIL	147	0	2	0	0	0	0	149
DAZON	DAZON BUGGY	0	0	0	0	0	0	10	10
DELVANO		0	0	0	0	0	8	0	8
DEMAG		0	0	0	0	0	1	0	1
	DEMAG AC500-1	0	0	0	0	0	1	0	1
DEPOORTERE		0	0	0	0	0	4	0	4
DERBI	DERBI DXR200	0	0	0	0	0	0	4	4
	DERBI DXR250	0	0	0	0	0	0	5	5
	DERBI GPI125	0	0	0	0	0	0	1	1
	DERBI GPR NUDE 125	0	0	0	0	0	0	1	1
	DERBI GPR RACING 125	0	0	0	0	0	0	7	7
	DERBI SENDA SM 125	0	0	0	0	0	0	1	1
DERCKS WIJCHEM	ALKO MC35XA14	0	0	3	0	0	0	0	3
	AVR	0	0	0	0	0	1	0	1
	BAB	0	0	0	0	0	1	0	1
	BOSCHUNG	0	0	0	0	0	1	0	1
	DE HONDT	0	0	0	0	0	2	0	2
	HOFMANS	0	0	0	0	0	1	0	1
	SMV	0	0	0	0	0	1	0	1
	SVETRUCK	0	0	0	0	0	2	0	2
	WEIDEMANN	0	0	0	0	0	22	0	22
DETHLEFFS		2	0	0	0	0	0	0	2
	DETHLEFFS A5820	1	0	0	0	0	0	0	1
	DETHLEFFS A5881	1	0	0	0	0	0	0	1
	DETHLEFFS A6881	1	0	0	0	0	0	0	1
	DETHLEFFS A6971	1	0	0	0	0	0	0	1
	DETHLEFFS DF002	1	0	0	0	0	0	0	1
	DETHLEFFS GLOBEBUS 2	1	0	0	0	0	0	0	1
	DETHLEFFS GLOBEBUS1	1	0	0	0	0	0	0	1
	DETHLEFFS GLOBECAR	2	0	0	0	0	0	0	2
	DETHLEFFS I 7270	1	0	0	0	0	0	0	1
	DETHLEFFS I5830	1	0	0	0	0	0	0	1
	DETHLEFFS I6970	1	0	0	0	0	0	0	1
	DETHLEFFS POSSL	1	0	0	0	0	0	0	1
	DETHLEFFS POSSL 2WIN	2	0	0	0	0	0	0	2
	DETHLEFFS POSSLDUETT	3	0	0	0	0	0	0	3
	DETHLEFFS RT6244	1	0	0	0	0	0	0	1
	DETHLEFFS RT6844	3	0	0	0	0	0	0	3
	DETHLEFFS RT6874	2	0	0	0	0	0	0	2
	DETHLEFFS T 5945	2	0	0	0	0	0	0	2
	DETHLEFFS T6541	1	0	0	0	0	0	0	1
	DETHLEFFS T6571	1	0	0	0	0	0	0	1
DEUTZ FAHR		0	0	0	0	21	1	0	22
	DEUTZ FAHR AGROKID	0	0	0	0	7	0	0	7
	DEUTZ FAHR AT100	0	0	0	0	1	0	0	1

## VEHICULES A MOTEUR

3. IMMATRICULATIONS DES VEHICULES A MOTEUR NEUFS MIS EN CIRCULATION  
D'APRES LA MARQUE ET LE TYPE. 2 ME TRIMESTRE 2006

MARQUE	TYPE	voiture pour personne	autobus- autocar	véh. pour le transport de march.	tracteur	tracteur agricole	véhicule spécial	moto	Total
	DEUTZ FAHR AT110.6	0	0	0	0	1	0	0	1
	DEUTZ FAHR AT120.6	0	0	0	0	8	0	0	8
	DEUTZ FAHR AT130.6	0	0	0	0	2	0	0	2
	DEUTZ FAHR AT150.6	0	0	0	0	8	0	0	8
	DEUTZ FAHR AT150.7	0	0	0	0	2	0	0	2
	DEUTZ FAHR AT90	0	0	0	0	6	0	0	6
	DEUTZ FAHR K100	0	0	0	0	1	0	0	1
	DEUTZ FAHR K110	0	0	0	0	1	0	0	1
	DEUTZ FAHR K90	0	0	0	0	1	0	0	1
	DEUTZ FAHR TT3	0	0	0	0	8	0	0	8
	DEUTZ FAHR TTV	0	0	0	0	2	0	0	2
	DEUTZ FAHRAGROLUX60	0	0	0	0	1	0	0	1
	DEUTZFAHRAGROTRON150	0	0	0	0	1	0	0	1
DEWULF		0	0	0	0	0	1	0	1
DIECI		0	0	0	0	0	2	0	2
DINLI	DINLI 604-150	0	0	0	0	0	0	1	1
	DINLI DMX270	0	0	0	0	0	0	4	4
	DINLI DMX450	0	0	0	0	0	0	1	1
	DINLI HELIX-100	0	0	0	0	0	0	1	1
	DINLI MASAI L 100	0	0	0	0	0	0	2	2
	DINLI MASAI L 150	0	0	0	0	0	0	3	3
	DINLI T-REX 100	0	0	0	0	0	0	1	1
DIVINE	DIVINE STAR&MOON	0	0	0	0	0	0	1	1
DODGE	DODGE CALIBER	24	0	0	0	0	0	0	24
	DODGE DAKOTA	0	0	1	0	0	0	0	1
	DODGE GRAND CARAVAN	1	0	0	0	0	0	0	1
	DODGE RAM 1500	0	0	6	0	0	0	0	6
	DODGE VIPER	2	0	0	0	0	0	0	2
DOOSAN DAEWOO		0	0	0	0	0	3	0	3
DREAM	DREAM 552	3	0	0	0	0	0	0	3
DRESEL	DRESEL KFX700	0	0	0	0	0	0	1	1
	DRESEL LT-Z 400	0	0	0	0	0	0	2	2
DUCATI		0	0	0	0	0	0	4	4
	DUCATI 749	0	0	0	0	0	0	13	13
	DUCATI 749R	0	0	0	0	0	0	1	1
	DUCATI 749S	0	0	0	0	0	0	1	1
	DUCATI 998S	0	0	0	0	0	0	1	1
	DUCATI 999	0	0	0	0	0	0	2	2
	DUCATI 999R	0	0	0	0	0	0	3	3
	DUCATI 999S	0	0	0	0	0	0	14	14
	DUCATI M1000	0	0	0	0	0	0	8	8
	DUCATI M695	0	0	0	0	0	0	23	23
	DUCATI MONSTER	0	0	0	0	0	0	21	21
	DUCATI MONSTER 800	0	0	0	0	0	0	1	1
	DUCATI MONSTER S4R	0	0	0	0	0	0	7	7
	DUCATI MONSTER620	0	0	0	0	0	0	13	13
	DUCATI MTS620	0	0	0	0	0	0	5	5
	DUCATI MULTISTRADA	0	0	0	0	0	0	12	12
	DUCATI PAUL SMART LE	0	0	0	0	0	0	8	8
	DUCATI S2R	0	0	0	0	0	0	11	11
	DUCATI S2R 1000	0	0	0	0	0	0	35	35
	DUCATI S4R	0	0	0	0	0	0	2	2
	DUCATI S4RS	0	0	0	0	0	0	21	21
	DUCATI SPORT 1000	0	0	0	0	0	0	10	10
	DUCATI SS1000	0	0	0	0	0	0	4	4
	DUCATI ST3	0	0	0	0	0	0	20	20
	DUCATI ST3S ABS	0	0	0	0	0	0	3	3
E-TON	E-TON VIPER ST	0	0	0	0	0	0	1	1
EASY TRIKE	EASY TRIKE E1-75-C2	0	0	0	0	0	0	1	1
	EASY TRIKE TAIFUN	0	0	0	0	0	0	1	1
EGHOLM		0	0	0	0	0	2	0	2
ELNAGH	ELNAGH M100	3	0	0	0	0	0	0	3
	ELNAGH M150	11	0	0	0	0	0	0	11
	ELNAGH P200	2	0	0	0	0	0	0	2
	ELNAGH P220	4	0	0	0	0	0	0	4
	ELNAGH P250	13	0	0	0	0	0	0	13
ENFIELD	ENFIELD BULLET500	0	0	0	0	0	0	1	1
ESTEREL	ESTEREL 21LB	1	0	0	0	0	0	0	1
ETESIA		0	0	0	0	0	2	0	2
EURAMOBIL		5	0	0	0	0	0	0	5
	EURAMOBIL A635LS	1	0	0	0	0	0	0	1
	EURAMOBIL C652SB	1	0	0	0	0	0	0	1

## VEHICULES A MOTEUR

3. IMMATRICULATIONS DES VEHICULES A MOTEUR NEUFS MIS EN CIRCULATION  
D'APRES LA MARQUE ET LE TYPE. 2 ME TRIMESTRE 2006

MARQUE	TYPE	voiture pour personne	autobus- autocar	véh. pour le transport de march.	tracteur	tracteur agricole	véhicule spécial	moto	Total
	EURAMOBIL C672SB	2	0	0	0	0	0	0	2
	EURAMOBIL C692FB2	1	0	0	0	0	0	0	1
	EURAMOBIL C702EB	2	0	0	0	0	0	0	2
	EURAMOBIL C742EB	1	0	0	0	0	0	0	1
	EURAMOBIL I 700 EB	2	0	0	0	0	0	0	2
	EURAMOBIL I690HBL-2	1	0	0	0	0	0	0	1
	EURAMOBIL I810HBL-3	1	0	0	0	0	0	0	1
	EURAMOBIL P 675 VB	4	0	0	0	0	0	0	4
	EURAMOBIL P642SB	3	0	0	0	0	0	0	3
	EURAMOBIL S665HB	3	0	0	0	0	0	0	3
EVOBUS		0	3	0	0	0	0	0	3
	EVOBUS MB TOURINO	0	1	0	0	0	0	0	1
EVOBUS MERCEDES		0	16	0	0	0	0	0	16
	EVOBUS MERCEDES 0345	0	1	0	0	0	0	0	1
EVOBUS SETRA		0	1	0	0	0	0	0	1
	EVOBUSSETRAS415GT-HD	0	1	0	0	0	1	0	1
EZGO		0	0	0	0	0	0	0	0
FANTUZZI		0	0	0	0	0	1	0	1
FARMTRAC		0	0	0	0	0	1	0	1
	FARMTRAC 675DT	0	0	0	0	0	1	0	1
FAUN		0	0	0	0	0	1	0	1
	FAUN ATF60.3	0	0	0	0	0	1	0	1
FEDERAL		1	0	0	0	0	0	0	1
	FEDERAL CHR	1	0	0	0	0	0	0	1
FENDT		0	0	0	0	43	0	0	43
	FENDT FARMER 207V	0	0	0	0	1	0	0	1
	FENDT FARMER 208V	0	0	0	0	3	0	0	3
	FENDT FARMER 209V	0	0	0	0	3	0	0	3
	FENDT FARMER412VARIO	0	0	0	0	8	0	0	8
	FENDT FAVORIT 930V	0	0	0	0	4	0	0	4
	FENDT VARIO 818	0	0	0	0	24	0	0	24
	FENDTFARMER 209F-4WD	0	0	0	0	2	0	0	2
FERMEC		0	0	0	0	0	2	0	2
FERRARI		24	0	0	0	0	0	0	24
	FERRARI 430	24	0	0	0	0	0	0	24
	FERRARI 575M	1	0	0	0	0	0	0	1
	FERRARI 612	6	0	0	0	0	0	0	6
FIAT		1	0	0	0	0	0	0	1
	FIAT 244	1	0	0	0	0	0	0	1
	FIAT BARCHETTA	1	0	0	0	0	0	0	1
	FIAT CROMA	147	0	0	0	0	0	0	147
	FIAT DOBLO	379	0	2	0	0	0	0	381
	FIAT DOBLO CARGO	0	0	379	0	0	0	0	379
	FIAT DUCATO	20	0	695	0	0	0	0	715
	FIAT IDEA	93	0	0	0	0	0	0	93
	FIAT MULTIPLA	30	0	0	0	0	0	0	30
	FIAT PANDA	463	0	0	0	0	0	0	463
	FIAT PANDA VAN	0	0	15	0	0	0	0	15
	FIAT PUNTO	1323	0	0	0	0	0	0	1323
	FIAT PUNTO VAN	0	0	6	0	0	0	0	6
	FIAT SCUDO	11	0	101	0	0	0	0	112
	FIAT SEDICI	1	0	0	0	0	0	0	1
	FIAT SEICENTO	82	0	2	0	0	0	0	84
	FIAT STILO	61	0	0	0	0	0	0	61
	FIAT STILO SW	46	0	0	0	0	0	0	46
	FIAT STRADA	0	0	15	0	0	0	0	15
	FIAT ULYSSE	28	0	0	0	0	0	0	28
FIAT HITACHI		0	0	0	0	0	1	0	1
FIAT KOBELCO		0	0	0	0	0	1	0	1
FLEURETTE		1	0	0	0	0	0	0	1
	FLEURETTE CHIPEAU 4	1	0	0	0	0	0	0	1
	FLEURETTE LE CAROLIN	1	0	0	0	0	0	0	1
	FLEURETTE LE CASARCA	1	0	0	0	0	0	0	1
	FLEURETTE LE GREBE	1	0	0	0	0	0	0	1
	FLEURETTE LE PUFFIN	1	0	0	0	0	0	0	1
FORD		0	0	446	0	0	0	0	446
	FORD	0	0	128	0	0	0	0	128
	FORD CONNECT	0	0	0	0	0	0	0	0
	FORD ESCAPE	1	0	0	0	0	0	0	1
	FORD EXPLORER	1	0	0	0	0	0	0	1
	FORD FIESTA	2864	0	30	0	0	0	0	2894
	FORD FOCUS	2183	0	7	0	0	0	0	2190
	FORD FOCUS C-MAX	1327	0	0	0	0	0	0	1327
	FORD FUSION	682	0	2	0	0	0	0	684
	FORD GALAXY	71	0	0	0	0	0	0	71
	FORD KA	749	0	0	0	0	0	0	749
	FORD MONDEO	1001	0	0	0	0	0	0	1001
	FORD MUSTANG	2	0	0	0	0	0	0	2
	FORD MUSTANG GT	5	0	0	0	0	0	0	5
	FORD RANGER	0	0	12	0	0	0	0	12



## VEHICULES A MOTEUR

3. IMMATRICULATIONS DES VEHICULES A MOTEUR NEUFS MIS EN CIRCULATION  
D'APRES LA MARQUE ET LE TYPE. 2 ME TRIMESTRE 2006

MARQUE	TYPE	voiture pour personne	autobus- autocar	véh. pour le transport de march.	tracteur	tracteur agricole	véhicule spécial	moto	Total
	HARLEYDAVIDSON FLHTI	0	0	0	0	0	0	11	11
	HARLEYDAVIDSON FLHXI	0	0	0	0	0	0	14	14
	HARLEYDAVIDSON FXDBI	0	0	0	0	0	0	74	74
	HARLEYDAVIDSON FXDCI	0	0	0	0	0	0	13	13
	HARLEYDAVIDSON FXDLI	0	0	0	0	0	0	4	4
	HARLEYDAVIDSON FXSTI	0	0	0	0	0	0	5	5
	HARLEYDAVIDSON VRSCB	0	0	0	0	0	0	1	1
	HARLEYDAVIDSON VRSCR	0	0	0	0	0	0	4	4
	HARLEYDAVIDSONFLHRCI	0	0	0	0	0	0	36	36
	HARLEYDAVIDSONFLHRSI	0	0	0	0	0	0	12	12
	HARLEYDAVIDSONFLSTCI	0	0	0	0	0	0	33	33
	HARLEYDAVIDSONFLSTFI	0	0	0	0	0	0	7	7
	HARLEYDAVIDSONFXDWGI	0	0	0	0	0	0	1	1
	HARLEYDAVIDSONFXSTBI	0	0	0	0	0	0	21	21
HAULOTTE		0	0	0	0	0	1	0	1
HBM NOBAS		0	0	0	0	0	1	0	1
HCF		0	0	1	0	0	0	0	1
HELI		0	0	0	0	0	1	0	1
HER CHEE	HER CHEE ATV-150	0	0	0	0	0	0	2	2
	HER CHEE BOMBARDIER	0	0	0	0	0	0	5	5
	HER CHEE THUNDERBIKE	0	0	0	0	0	0	4	4
	HERCHEE ATV300S	0	0	0	0	0	0	4	4
	HERCHEE ATV300U	0	0	0	0	0	0	1	1
HITACHI		0	0	0	0	0	20	0	20
HM		0	0	0	0	0	0	1	1
	HM F230	0	0	0	0	0	0	4	4
	HM F250	0	0	0	0	0	0	5	5
	HM F450	0	0	0	0	0	0	12	12
HOBBY		2	0	0	0	0	0	0	2
	HOBBY 650 EC	2	0	0	0	0	0	0	2
	HOBBY 650FSC	3	0	0	0	0	0	0	3
	HOBBY 750 ELC	1	0	0	0	0	0	0	1
	HOBBY 750 GEL	1	0	0	0	0	0	0	1
	HOBBY T 550 AK FS	1	0	0	0	0	0	0	1
	HOBBY T 550 FS	1	0	0	0	0	0	0	1
	HOBBY T 600 GFS	1	0	0	0	0	0	0	1
	HOBBY T 650 AK FSC	1	0	0	0	0	0	0	1
	HOBBY T 650 AK KSC	1	0	0	0	0	0	0	1
	HOBBY T 650 FSC	1	0	0	0	0	0	0	1
	HOBBY T600FC	2	0	0	0	0	0	0	2
HOLDER		0	0	0	0	1	0	0	1
	HOLDER A5.58	0	0	0	0	1	0	0	1
HOME CAR	HOME-CAR C	1	0	0	0	0	0	0	1
	HOME-CAR PL620	1	0	0	0	0	0	0	1
	HOME-CAR PR522	1	0	0	0	0	0	0	1
	HOME-CAR PR622	5	0	0	0	0	0	0	5
	HOME-CAR C	1	0	0	0	0	0	0	1
	HOME-CAR PL	2	0	0	0	0	0	0	2
HONDA	HONDA ACCORD SEDAN	77	0	0	0	0	0	0	77
	HONDA ACCORD TOURER	29	0	0	0	0	0	0	29
	HONDA ANF125	0	0	0	0	0	0	15	15
	HONDA CB1300A	0	0	0	0	0	0	5	5
	HONDA CB1300SA	0	0	0	0	0	0	2	2
	HONDA CB600F	0	0	0	0	0	0	64	64
	HONDA CB900F	0	0	0	0	0	0	17	17
	HONDA CBF1000	0	0	0	0	0	0	43	43
	HONDA CBF1000A	0	0	0	0	0	0	159	159
	HONDA CBF250	0	0	0	0	0	0	21	21
	HONDA CBF500	0	0	0	0	0	0	8	8
	HONDA CBF500A	0	0	0	0	0	0	24	24
	HONDA CBF600N	0	0	0	0	0	0	3	3
	HONDA CBF600NA	0	0	0	0	0	0	13	13
	HONDA CBF600S	0	0	0	0	0	0	3	3
	HONDA CBF600SA	0	0	0	0	0	0	116	116
	HONDA CBR	0	0	0	0	0	0	1	1
	HONDA CBR 1100 XX	0	0	0	0	0	0	11	11
	HONDA CBR1000RR	0	0	0	0	0	0	98	98
	HONDA CBR125R	0	0	0	0	0	0	133	133
	HONDA CBR600F	0	0	0	0	0	0	34	34
	HONDA CBR600RR	0	0	0	0	0	0	73	73
	HONDA CIVIC 3 DR	6	0	0	0	0	0	0	6
	HONDA CIVIC 4DR HYBR	32	0	0	0	0	0	0	32

## VEHICULES A MOTEUR

3. IMMATRICULATIONS DES VEHICULES A MOTEUR NEUFS MIS EN CIRCULATION  
D'APRES LA MARQUE ET LE TYPE. 2 ME TRIMESTRE 2006

MARQUE	TYPE	voiture pour personne	autobus- autocar	véh. pour le transport de march.	tracteur	tracteur agricole	véhicule spécial	moto	Total
	HONDA CIVIC 5DR	606	0	0	0	0	0	0	606
	HONDA CR-V	67	0	0	0	0	0	0	67
	HONDA F250	0	0	0	0	0	0	1	1
	HONDA FES125	0	0	0	0	0	0	44	44
	HONDA FES250	0	0	0	0	0	0	16	16
	HONDA FJS400D	0	0	0	0	0	0	68	68
	HONDA FJS600A	0	0	0	0	0	0	9	9
	HONDA FMX650	0	0	0	0	0	0	35	35
	HONDA FR-V	123	0	0	0	0	0	0	123
	HONDA GL1800	0	0	0	0	0	0	44	44
	HONDA GL1800A	0	0	0	0	0	0	2	2
	HONDA HONDA CR-V	20	0	0	0	0	0	0	20
	HONDA HONDA S2000	5	0	0	0	0	0	0	5
	HONDA JAZZ	331	0	0	0	0	0	0	331
	HONDA NSS250EX	0	0	0	0	0	0	16	16
	HONDA NSS250X	0	0	0	0	0	0	28	28
	HONDA NT650V	0	0	0	0	0	0	12	12
	HONDA NT700V	0	0	0	0	0	0	11	11
	HONDA NT700VA	0	0	0	0	0	0	218	218
	HONDA PES125	0	0	0	0	0	0	42	42
	HONDA SC47	0	0	0	0	0	0	1	1
	HONDA SC47E	0	0	0	0	0	0	2	2
	HONDA SC53	0	0	0	0	0	0	1	1
	HONDA SCV100	0	0	0	0	0	0	119	119
	HONDA SES125	0	0	0	0	0	0	21	21
	HONDA SH125	0	0	0	0	0	0	38	38
	HONDA ST1300A	0	0	0	0	0	0	117	117
	HONDA TE32	0	0	0	0	0	0	1	1
	HONDA TRX650	0	0	0	0	0	0	1	1
	HONDA VFR800	0	0	0	0	0	0	33	33
	HONDA VFR800A	0	0	0	0	0	0	26	26
	HONDA VT125C	0	0	0	0	0	0	23	23
	HONDA VT750C	0	0	0	0	0	0	65	65
	HONDA VTR 1000F	0	0	0	0	0	0	22	22
	HONDA VTR1000SP	0	0	0	0	0	0	1	1
	HONDA VTX1300S	0	0	0	0	0	0	18	18
	HONDA XL1000V	0	0	0	0	0	0	29	29
	HONDA XL1000VA	0	0	0	0	0	0	42	42
	HONDA XL125V	0	0	0	0	0	0	20	20
	HONDA XL650V	0	0	0	0	0	0	43	43
	HONDA XR125L	0	0	0	0	0	0	38	38
HSUN	HSUN HS150S	0	0	0	0	0	0	2	2
	HSUN HS200S	0	0	0	0	0	0	7	7
HUDDIG-WMT	HYMER BM 675	1	0	0	0	0	0	0	1
	HYMER TC 574	1	0	0	0	0	0	0	1
	HYMER TR 676 GT	2	0	0	0	0	0	0	2
HUMMER	HUMMER H2	0	0	6	0	0	0	0	6
	HUMMER H3	6	0	0	0	0	0	0	6
HUSABERG	HUSABERG 450FE	0	0	0	0	0	0	1	1
	HUSABERG 650FE	0	0	0	0	0	0	3	3
	HUSABERG FE400	0	0	0	0	0	0	2	2
HUSQVARNA	HUSQVARNA SM125S	0	0	0	0	0	0	2	2
	HUSQVARNA SM450R	0	0	0	0	0	0	4	4
	HUSQVARNA SM510	0	0	0	0	0	0	7	7
	HUSQVARNA SM610	0	0	0	0	0	0	7	7
	HUSQVARNA TE250	0	0	0	0	0	0	4	4
	HUSQVARNA TE450	0	0	0	0	0	0	6	6
	HUSQVARNA TE510	0	0	0	0	0	0	8	8
	HUSQVARNA WR125	0	0	0	0	0	0	1	1
	HUSQVARNA WR250	0	0	0	0	0	0	1	1
HYMER	HYMER ARTO 59	1	0	0	0	0	0	0	1
	HYMER ARTO 64	1	0	0	0	0	0	0	1
	HYMER ARTO 69	3	0	0	0	0	0	0	3
	HYMER B514	5	0	0	0	0	0	0	5
	HYMER B544	2	0	0	0	0	0	0	2
	HYMER B574	3	0	0	0	0	0	0	3
	HYMER B614	4	0	0	0	0	0	0	4
	HYMER B654	7	0	0	0	0	0	0	7
	HYMER B674	4	0	0	0	0	0	0	4
	HYMER BC655	1	0	0	0	0	0	0	1
	HYMER BC664	1	0	0	0	0	0	0	1



## VEHICULES A MOTEUR

3. IMMATRICULATIONS DES VEHICULES A MOTEUR NEUFS MIS EN CIRCULATION  
D'APRES LA MARQUE ET LE TYPE. 2 ME TRIMESTRE 2006

MARQUE	TYPE	voiture pour personne	autobus- autocar	véh. pour le transport de march.	tracteur	tracteur agricole	véhicule spécial	moto	Total
	HYMER BM 660	1	0	0	0	0	0	0	1
	HYMER C544GT	1	0	0	0	0	0	0	1
	HYMER C614GT	2	0	0	0	0	0	0	2
	HYMER CC 544	1	0	0	0	0	0	0	1
	HYMER CC664	3	0	0	0	0	0	0	3
	HYMER EXSIS	1	0	0	0	0	0	0	1
	HYMER HV 522	4	0	0	0	0	0	0	4
	HYMER T574GT	1	0	0	0	0	0	0	1
	HYMER T655	1	0	0	0	0	0	0	1
	HYMER T655GT	3	0	0	0	0	0	0	3
HYOSUNG	HYOSUNG AQUILA 125	0	0	0	0	0	0	5	5
	HYOSUNG AQUILA 250	0	0	0	0	0	0	4	4
	HYOSUNG AQUILA 650	0	0	0	0	0	0	5	5
	HYOSUNG COMET	0	0	0	0	0	0	6	6
	HYOSUNG COMET 125	0	0	0	0	0	0	4	4
	HYOSUNG KARION	0	0	0	0	0	0	4	4
HYSTER		0	0	0	0	0	14	0	14
HYUNDAI		0	0	31	0	0	16	0	47
	HYUNDAI ACCENT	44	0	0	0	0	0	0	44
	HYUNDAI ATOS-PRIME	3	0	0	0	0	0	0	3
	HYUNDAI ATOS	84	0	0	0	0	0	0	84
	HYUNDAI COUPE	45	0	0	0	0	0	0	45
	HYUNDAI ELANTRA	2	0	0	0	0	0	0	2
	HYUNDAI GETZ	693	0	0	0	0	0	0	693
	HYUNDAI GRANDEUR	3	0	0	0	0	0	0	3
	HYUNDAI H-1	4	0	0	0	0	0	0	4
	HYUNDAI H200	0	0	81	0	0	0	0	81
	HYUNDAI MATRIX	250	0	1	0	0	0	0	251
	HYUNDAI SANTA FE	830	0	5	0	0	0	0	835
	HYUNDAI SATELLITE	5	0	0	0	0	0	0	5
	HYUNDAI SONATA	64	0	0	0	0	0	0	64
	HYUNDAI TERRACAN	11	0	3	0	0	0	0	14
	HYUNDAI TRAJET	104	0	0	0	0	0	0	104
	HYUNDAI TUCSON	1251	0	16	0	0	0	0	1267
IHI		0	0	0	0	0	1	0	1
INFINITI	INFINITI FX35	5	0	1	0	0	0	0	6
IRBIT MP	IRBIT URAL TOURIST	0	0	0	0	0	0	1	1
IRISBUS		0	4	0	0	0	0	0	4
	IRISBUS AXER	0	6	0	0	0	0	0	6
	IRISBUS ILIADE	0	1	0	0	0	0	0	1
	IRISBUS MIDIRIDER	0	5	0	0	0	0	0	5
	IRISBUS RECREO	0	11	0	0	0	0	0	11
ISEKI		0	0	0	0	0	15	0	15
	ISEKI TG5390FQC	0	0	0	0	1	0	0	1
	ISEKI TG5390FQR	0	0	0	0	1	0	0	1
	ISEKI TG5470FHC	0	0	0	0	1	0	0	1
	ISEKI TG5470FHR	0	0	0	0	1	0	0	1
	ISEKI TG5470FQC	0	0	0	0	1	0	0	1
	ISEKI TH4330FH	0	0	0	0	1	0	0	1
	ISEKI TM3160F	0	0	0	0	3	0	0	3
	ISEKI TM3240F/FH	0	0	0	0	2	0	0	2
	ISEKI TXG23	0	0	0	0	3	0	0	3
ISUZU	ISUZU NPR77-3.5	0	0	17	0	0	0	0	17
	ISUZU NPR77-3,5DC	0	0	1	0	0	0	0	1
	ISUZU NQR70-7,5	0	0	3	0	0	0	0	3
	ISUZU RODEO 2,5 2WD	0	0	1	0	0	0	0	1
	ISUZU RODEO 2,5 4WD	0	0	13	0	0	0	0	13
	ISUZU RODEO 3,04WDAT	0	0	18	0	0	0	0	18
	ISUZU RODEO 3,04WDMT	0	0	50	0	0	0	0	50
IVECO		0	0	391	13	0	5	0	409
	IVECO 120EL4,4	0	0	3	0	0	0	0	3
	IVECO 29L12	1	0	0	0	0	0	0	1
	IVECO 65C	1	7	0	0	0	0	0	8
	IVECO DAILY	0	4	0	0	0	0	0	4
	IVECO EUROCARGO	0	0	54	1	0	2	0	57
	IVECO EUROMIDI	0	7	0	0	0	0	0	7
	IVECO EUROTRAKKER	0	0	1	0	0	0	0	1
	IVECO STRALIS	0	0	28	57	0	0	0	85
	IVECO TRAKKER	0	0	11	2	0	1	0	14
IVR	IVR ARF50P3	6	0	0	0	0	0	0	6
JAGUAR	JAGUAR DAIMLER	2	0	0	0	0	0	0	2
	JAGUAR JAGUAR XJ	13	0	0	0	0	0	0	13

## VEHICULES A MOTEUR

3. IMMATRICULATIONS DES VEHICULES A MOTEUR NEUFS MIS EN CIRCULATION  
D'APRES LA MARQUE ET LE TYPE. 2 ME TRIMESTRE 2006

MARQUE	TYPE	voiture pour personne	autobus- autocar	véh. pour le transport de march.	tracteur	tracteur agricole	véhicule spécial	moto	Total
	JAGUAR S-TYPE	84	0	0	0	0	0	0	84
	JAGUAR S-TYPE R	1	0	0	0	0	0	0	1
	JAGUAR S-TYPE3.0V6	1	0	0	0	0	0	0	1
	JAGUAR S-TYPE3.0V6EX	9	0	0	0	0	0	0	9
	JAGUAR S-TYPE3.0V6SP	1	0	0	0	0	0	0	1
	JAGUAR X-TYPE	70	0	0	0	0	0	0	70
	JAGUAR X-TYPE 2.0D	30	0	0	0	0	0	0	30
	JAGUAR X-TYPE2.5V6EX	24	0	0	0	0	0	0	24
	JAGUAR X-TYPE3.0V6EX	2	0	0	0	0	0	0	2
	JAGUAR XJ	52	0	0	0	0	0	0	52
	JAGUAR XK	72	0	0	0	0	0	0	72
	JAGUAR XK8	2	0	0	0	0	0	0	2
	JAGUARX-TYPE 2.0D I4	58	0	0	0	0	0	0	58
	JAGUARX-TYPE 2.5	1	0	0	0	0	0	0	1
	JAGUARX-TYPE2.0DI4EX	77	0	0	0	0	0	0	77
JCB		0	0	0	0	1	32	0	33
	JCB 520	0	0	0	0	1	0	0	1
	JCB 525	0	0	0	0	1	0	0	1
	JCB 531 AGRI PLUS	0	0	0	0	1	0	0	1
	JCB 531 AGRI SUPER	0	0	0	0	3	0	0	3
	JCB 535-95	0	0	0	0	1	0	0	1
	JCB 536 AGRI PLUS	0	0	0	0	1	0	0	1
	JCB 536 AGRI SUPER	0	0	0	0	4	0	0	4
	JCB 541 AGRI	0	0	0	0	1	0	0	1
	JCB 541 AGRI SUPER	0	0	0	0	8	0	0	8
JEEP		2	0	0	0	0	0	0	2
	JEEP CHEROKEE	41	0	3	0	0	0	0	44
	JEEP COMMANDER	18	0	0	0	0	0	0	18
	JEEP GD CHEROKEE	0	0	11	0	0	0	0	11
	JEEP GRAND CHEROKEE	85	0	2	0	0	0	0	87
	JEEP WRANGLER	18	0	0	0	0	0	0	18
JINCHENG		0	0	0	0	0	0	4	4
	JINCHENG JC125-17B	0	0	0	0	0	0	4	4
	JINCHENG JC125T	0	0	0	0	0	0	3	3
	JINCHENG JC250-6	0	0	0	0	0	0	1	1
	JINCHENG JC90-7	0	0	0	0	0	0	18	18
	JINCHENG JC90 6	0	0	0	0	0	0	28	28
JINLUN		0	0	0	0	0	0	8	8
	JINLUN JL 150-5	0	0	0	0	0	0	8	8
	JINLUN JL125-11	0	0	0	0	0	0	30	30
	JINLUN JL250-5	0	0	0	0	0	0	13	13
JINMA		0	0	0	0	2	0	0	2
	JINMA JM204	0	0	0	0	1	0	0	1
	JINMA JM284	0	0	0	0	1	0	0	1
	JINMA JM454	0	0	0	0	0	0	0	0
JLG		0	0	0	0	0	6	0	6
JOHN DEERE		0	0	0	0	47	17	0	64
	JOHN DEERE 2520	0	0	0	0	1	0	0	1
	JOHN DEERE 3215	0	0	0	0	1	0	0	1
	JOHN DEERE 3220	0	0	0	0	4	0	0	4
	JOHN DEERE 3415	0	0	0	0	2	0	0	2
	JOHN DEERE 3420	0	0	0	0	3	0	0	3
	JOHN DEERE 3720	0	0	0	0	6	0	0	6
	JOHN DEERE 3800	0	0	0	0	3	0	0	3
	JOHN DEERE 4110	0	0	0	0	1	0	0	1
	JOHN DEERE 4520 TURF	0	0	0	0	2	0	0	2
	JOHN DEERE 5315AS	0	0	0	0	2	0	0	2
	JOHN DEERE 5415AS	0	0	0	0	1	0	0	1
	JOHN DEERE 5515F-AS	0	0	0	0	2	0	0	2
	JOHN DEERE 5720	0	0	0	0	4	0	0	4
	JOHN DEERE 5820	0	0	0	0	4	0	0	4
	JOHN DEERE 6820AS	0	0	0	0	9	0	0	9
	JOHN DEERE 6910AS	0	0	0	0	1	0	0	1
	JOHN DEERE 6920AS	0	0	0	0	34	0	0	34
	JOHN DEERE 7720	0	0	0	0	13	0	0	13
	JOHN DEERE 7820	0	0	0	0	5	0	0	5
	JOHN DEERE 7920	0	0	0	0	3	0	0	3
	JOHN DEERE CN3	0	0	0	0	1	0	0	1
	JOHN DEERE GATOR HPX	0	0	0	0	3	0	0	3
JOINT		1	0	0	0	0	0	0	1
	JOINT E44	1	0	0	0	0	0	0	1
	JOINT J146	2	0	0	0	0	0	0	2
K		0	0	0	0	0	2	0	2
KALMAR		0	0	0	0	0	5	0	5
	KALMAR LMV	0	0	0	0	0	2	0	2



## VEHICULES A MOTEUR

3. IMMATRICULATIONS DES VEHICULES A MOTEUR NEUFS MIS EN CIRCULATION  
D'APRES LA MARQUE ET LE TYPE. 2 ME TRIMESTRE 2006

MARQUE	TYPE	voiture pour personne	autobus- autocar	véh. pour le transport de march.	tracteur	tracteur agricole	véhicule spécial	moto	Total
KONINGS	KONINGS PATHFINDER	2	0	0	0	0	0	0	2
KOOIAAP		0	0	0	0	0	1	0	1
KRAMER		0	0	0	0	0	1	0	1
KRAMER ALLRAD		0	0	0	0	0	1	0	1
KRONE		0	0	0	0	0	5	0	5
KTM		0	0	0	0	0	0	1	1
	KTM 125EXC	0	0	0	0	0	0	4	4
	KTM 200EXC	0	0	0	0	0	0	6	6
	KTM 250EXC	0	0	0	0	0	0	5	5
	KTM 300EXC	0	0	0	0	0	0	5	5
	KTM 400EXC	0	0	0	0	0	0	14	14
	KTM 450EXC	0	0	0	0	0	0	21	21
	KTM 4T EXC	0	0	0	0	0	0	1	1
	KTM 525EXC	0	0	0	0	0	0	22	22
	KTM 625SMC	0	0	0	0	0	0	3	3
	KTM 625SXC	0	0	0	0	0	0	1	1
	KTM 640LC4	0	0	0	0	0	0	16	16
	KTM 660SMC	0	0	0	0	0	0	5	5
	KTM 950 SUPERENDURO	0	0	0	0	0	0	2	2
	KTM 950 SUPERMOTO	0	0	0	0	0	0	14	14
	KTM 990 SUPERDUKE	0	0	0	0	0	0	15	15
	KTM 990ADVENTURE EFI	0	0	0	0	0	0	24	24
	KTM ADVENTURE 950	0	0	0	0	0	0	2	2
	KTM DUKE II	0	0	0	0	0	0	1	1
	KTM DUKE IIB	0	0	0	0	0	0	4	4
KUBOTA		0	0	0	0	8	20	0	28
	KUBOTA B2110D	0	0	0	0	2	0	0	2
	KUBOTA B2410HD	0	0	0	0	1	0	0	1
	KUBOTA B2710HD	0	0	0	0	2	0	0	2
	KUBOTA ME5700DTN	0	0	0	0	2	0	0	2
	KUBOTA ME8200DTN	0	0	0	0	1	0	0	1
	KUBOTA RVT900	0	0	0	0	2	0	0	2
	KUBOTA ST40	0	0	0	0	2	0	0	2
KYMCO		0	0	0	0	0	0	10	10
	KYMCO AGILITY 125	0	0	0	0	0	0	12	12
	KYMCO GRAND DINK 250	0	0	0	0	0	0	6	6
	KYMCO KXR	0	0	0	0	0	0	15	15
	KYMCO MAXXER 300	0	0	0	0	0	0	57	57
	KYMCO MOVIE 125 XL	0	0	0	0	0	0	1	1
	KYMCO MXU 250	0	0	0	0	0	0	32	32
	KYMCO MXU300	0	0	0	0	0	0	49	49
	KYMCO PEOPLE 125	0	0	0	0	0	0	3	3
	KYMCO PEOPLE 125S	0	0	0	0	0	0	1	1
	KYMCO PEOPLE 250	0	0	0	0	0	0	1	1
	KYMCO PULSAR 125CK	0	0	0	0	0	0	7	7
	KYMCO S4	0	0	0	0	0	0	20	20
	KYMCO VENOX 250	0	0	0	0	0	0	1	1
	KYMCO X-CITING 500	0	0	0	0	0	0	11	11
LADA-VAZ		4	0	0	0	0	0	0	4
	LADA-VAZ LADA 110		11	0	0	0	0	0	11
	LADA-VAZ LADA 111			0	0	0	0	0	
	LADA-VAZ LADA 112		4	0	0	0	0	0	4
	LADA-VAZ NIVA		1	0	0	0	0	0	1
LAIKA		2	0	0	0	0	0	0	2
	LAIKA ECOVIP		1	0	0	0	0	0	1
	LAIKA ECOVIP H710		1	0	0	0	0	0	1
	LAIKA KREOS 3002		1	0	0	0	0	0	1
	LAIKA X695		1	0	0	0	0	0	1
	LAIKA X700		3	0	0	0	0	0	3
LAMBORGHINI		0	0	0	0	1	0	0	1
	LAMBORGHINI GALLARDO		3	0	0	0	0	0	3
	LAMBORGHINI R1-30		0	0	0	1	0	0	1
	LAMBORGHINI R1-50		0	0	0	5	0	0	5
	LAMBORGHINI RS-70		0	0	0	1	0	0	1
	LAMBORGHINI R4 110DT		0	0	0	1	0	0	1
LANCIA		2	0	0	0	0	0	0	2
	LANCIA LYBRA		350	0	0	0	0	0	350
	LANCIA PHEDRA		107	0	0	0	0	0	107
	LANCIA THESIS		8	0	0	0	0	0	8
	LANCIA YPSILON		226	0	0	0	0	0	226
LANDINI		0	0	0	0	3	0	0	3
	LANDINI POWERFARM 85		0	0	0	1	0	0	1
	LANDINI POWERFARM 95		0	0	0	2	0	0	2

## VEHICULES A MOTEUR

3. IMMATRICULATIONS DES VEHICULES A MOTEUR NEUFS MIS EN CIRCULATION  
D'APRES LA MARQUE ET LE TYPE. 2 ME TRIMESTRE 2006

MARQUE	TYPE	voiture pour personne	autobus- autocar	véh. pour le transport de march.	tracteur	tracteur agricole	véhicule spécial	moto	Total
	LANDINI POWERFARM105	0	0	0	0	1	0	0	1
LANDROVER	LANDROVER	0	0	59	0	0	0	0	59
	LAND ROVER DISCO	0	0	9	0	0	0	0	9
	LAND ROVER RANGE ROV	62	0	0	0	0	0	0	62
	LAND ROVER RR SPORT	334	0	0	0	0	0	0	334
	LANDROVER DEFENDER	40	0	4	0	0	0	0	44
	LANDROVER DISCOVERY	153	0	0	0	0	0	0	153
	LANDROVER FREELANDER	158	0	0	0	0	0	0	158
	LANDROVER RANGE LM	0	0	3	0	0	0	0	3
	LANDROVER RANGESPORT	0	0	14	0	0	0	0	14
LEMEIRE	LEMEIRE LEM1060CPF	0	0	1	0	0	0	0	1
	LEMEIRE LEM1060RO	0	0	2	0	0	0	0	2
LEXUS	LEXUS	35	0	0	0	0	0	0	35
	LEXUS GS300	20	0	0	0	0	0	0	20
	LEXUS GS430	3	0	0	0	0	0	0	3
	LEXUS GS450H	25	0	0	0	0	0	0	25
	LEXUS IS220D	138	0	0	0	0	0	0	138
	LEXUS IS250	111	0	0	0	0	0	0	111
	LEXUS LS430	1	0	0	0	0	0	0	1
	LEXUS RX300	4	0	0	0	0	0	0	4
	LEXUS RX350	1	0	0	0	0	0	0	1
	LEXUS RX400H	110	0	0	0	0	0	0	110
	LEXUS SC430	5	0	0	0	0	0	0	5
LIEBHERR	LIEBHERR	0	0	0	0	0	15	0	15
	LIEBHERR UTM735	0	0	0	0	0	2	0	2
LIFAN	LIFAN LF150ST	0	0	0	0	0	0	4	4
	LIFAN LF250ST	0	0	0	0	0	0	5	5
LIFTON	LIFTON	0	0	0	0	0	5	0	5
LIGIER	LIGIER JS22FE	0	0	0	0	0	0	2	2
LINDE	LINDE	0	0	0	0	0	20	0	20
LINDNER	LINDNER	0	0	0	0	1	0	0	1
LINHAI	LINHAI	0	0	0	0	0	0	3	3
	LINHAI 260	0	0	0	0	0	0	12	12
	LINHAI ATN300	0	0	0	0	0	0	19	19
	LINHAI MAINSTREET	0	0	0	0	0	0	2	2
LMC	LMC LIBERTY 618 TI	1	0	0	0	0	0	0	1
	LMC LIBERTY 638A	1	0	0	0	0	0	0	1
	LMC LIBERTY 7205 TI	1	0	0	0	0	0	0	1
LONCIN	LONCIN CLIMBER	0	0	0	0	0	0	11	11
	LONCIN LX110ST-A	0	0	0	0	0	0	30	30
	LONCIN LX200ST	0	0	0	0	0	0	5	5
	LONCIN LX250ST	0	0	0	0	0	0	4	4
LONGCHANG	LONGCHANG ATV	0	0	0	0	0	0	1	1
LOTUS	LOTUS ELISE 111R	5	0	0	0	0	0	0	5
	LOTUS EXIGE	11	0	0	0	0	0	0	11
	LOTUS EXIGE S	3	0	0	0	0	0	0	3
	PIAGGIO VESPA GT 125	0	0	0	0	0	0	51	51
MAESSS	MAESSS MINI 1	1	0	0	0	0	0	0	1
MAN	MAN	0	0	33	133	0	0	0	166
	MAN H12	0	0	0	26	0	0	0	26
	MAN L2000	0	0	3	0	0	0	0	3
	MAN LIONS COACH	0	6	0	0	0	0	0	6
	MAN LS15LC	0	0	4	0	0	0	0	4
	MAN M2000L	0	0	11	0	0	0	0	11
	MAN MIDIBUS 114	0	1	0	0	0	0	0	1
	MAN R08	0	1	0	0	0	0	0	1
	MAN TGA	0	0	77	45	0	0	0	122
	MAN TGL	0	0	49	1	0	5	0	55
	MAN TGM	0	0	19	0	0	0	0	19
MANITOU	MANITOU	0	0	0	0	1	93	0	94
	MANITOU MLT 741	0	0	0	0	3	0	0	3
	MANITOU MLT627TMU	0	0	0	0	5	0	0	5
	MANITOU MLT627TMU20	0	0	0	0	3	0	0	3
	MANITOU MLT634T LSU	0	0	0	0	10	0	0	10
	MANITOU MLT731	0	0	0	0	1	0	0	1
	MANITOU MLT742H	0	0	0	0	1	0	0	1
	MANITOUMLT735-120LSU	0	0	0	0	2	0	0	2
MANUTRAC	MANUTRAC	0	0	0	0	0	1	0	1
MASAI	MASAI 125	0	0	0	0	0	0	22	22
	MASAI A300	0	0	0	0	0	0	12	12
	MASAI A450	0	0	0	0	0	0	9	9
MASERATI	MASERATI COUPE	2	0	0	0	0	0	0	2

## VEHICULES A MOTEUR

3. IMMATRICULATIONS DES VEHICULES A MOTEUR NEUFS MIS EN CIRCULATION  
D'APRES LA MARQUE ET LE TYPE. 2 ME TRIMESTRE 2006

MARQUE	TYPE	voiture pour personne	autobus- autocar	véh. pour le transport de march.	tracteur	tracteur agricole	véhicule spécial	moto	Total
	MASERATI COUPEGRANSP	2	0	0	0	0	0	0	2
	MASERATI GRANSPO	1	0	0	0	0	0	0	1
	MASERATI QUATTROPORT	13	0	0	0	0	0	0	13
MASSEY FERGUSON	MASSEY FERGUSON 6485	0	0	0	0	1	0	0	1
	MASSEY FERGUSON 6490	0	0	0	0	2	0	0	2
	MASSEY FERGUSON 6495	0	0	0	0	1	0	0	1
	MASSEY FERGUSON 6497	0	0	0	0	5	0	0	5
	MASSEYFERGUSONMF4455	0	0	0	0	2	0	0	2
	MASSEYFERGUSONMF5435	0	0	0	0	1	0	0	1
	MASSEYFERGUSONMF5445	0	0	0	0	5	0	0	5
	MASSEYFERGUSONMF5455	0	0	0	0	2	0	0	2
	MASSEYFERGUSONMF5465	0	0	0	0	11	0	0	11
	MASSEYFERGUSONMF6465	0	0	0	0	5	0	0	5
	MASSEYFERGUSONMF6475	0	0	0	0	2	0	0	2
	MASSEYFERGUSONMF6480	0	0	0	0	11	0	0	11
	MASSEYFERGUSONMF7480	0	0	0	0	1	0	0	1
	MASSEYFERGUSONMF8450	0	0	0	0	1	0	0	1
	MASSEYFERGUSONMF8470	0	0	0	0	1	0	0	1
MAZDA	MAZDA 3	0	0	2	0	0	0	0	2
	MAZDA B2500	0	0	61	0	0	0	0	61
	MAZDA MAZDA 2	197	0	1	0	0	0	0	198
	MAZDA MAZDA 5	212	0	0	0	0	0	0	212
	MAZDA MAZDA6	146	0	0	0	0	0	0	146
	MAZDA MPV	6	0	0	0	0	0	0	6
	MAZDA MX-5	101	0	0	0	0	0	0	101
	MAZDA RX-8	10	0	0	0	0	0	0	10
MB	MAZDA MAZDA 3	245	0	0	0	0	0	0	245
MBK	MBK FLAME	0	0	0	0	0	0	1	1
	MBK FLAMEX	0	0	0	0	0	0	43	43
	MBK SKYLINER	0	0	0	0	0	0	3	3
	MBK YP125R	0	0	0	0	0	0	4	4
MC CORMICK	MC CORMICK MC115	0	0	0	0	2	0	0	2
	MC CORMICK MC120P6	0	0	0	0	1	0	0	1
	MC CORMICK MTX110	0	0	0	0	1	0	0	1
	MC CORMICK MTX135	0	0	0	0	2	0	0	2
	MC CORMICK MTX150	0	0	0	0	2	0	0	2
	MC CORMICK XTX200	0	0	0	0	1	0	0	1
MC LOUIS	MC LOUIS 364G	1	0	0	0	0	0	0	1
	MC LOUIS M110	38	0	0	0	0	0	0	38
	MC LOUIS P230	2	0	0	0	0	0	0	2
	MCLOUIS P210	31	0	0	0	0	0	0	31
MECALAC	MECALAC	0	0	0	0	0	4	0	4
MEGA	MEGA J65V	0	0	0	0	0	0	1	1
MERCEDES	MERCEDES	16	5	0	0	0	0	0	21
	MERCEDES 208CDI	0	42	888	2	0	5	0	937
	MERCEDES 211CDI	15	0	0	0	0	0	0	15
	MERCEDES 308CDI	5	0	0	0	0	0	0	5
	MERCEDES 311CDI-D	4	0	0	0	0	0	0	4
	MERCEDES 311CDI	1	0	0	0	0	0	0	1
	MERCEDES 313 CDI-D	1	1	0	0	0	0	0	2
	MERCEDES 316 CDI-D	1	0	0	0	0	0	0	1
	MERCEDES 316CDI-D1.7	1	0	0	0	0	0	0	1
	MERCEDES 316CDI	3	0	0	0	0	0	0	3
	MERCEDES 416 CDI-E	1	0	0	0	0	0	0	1
	MERCEDES 416CDI-D	1	0	0	0	0	0	0	1
	MERCEDES 903.6	1	0	0	0	0	0	0	1
	MERCEDES 905.6	1	0	0	0	0	0	0	1
	MERCEDES A150	1	0	0	0	0	0	0	1
	MERCEDES A160CDI	203	0	0	0	0	0	0	203
	MERCEDES A170	127	0	0	0	0	0	0	127
	MERCEDES A180CDI	115	0	0	0	0	0	0	115
	MERCEDES A200	522	0	0	0	0	0	0	522
	MERCEDES A200CDI	27	0	0	0	0	0	0	27
	MERCEDES A200CDI	28	0	0	0	0	0	0	28
	MERCEDES ACTROS	0	0	76	167	0	2	0	245
	MERCEDES ATEGO	0	0	12	0	0	2	0	14
	MERCEDES AXOR	0	0	0	13	0	0	0	13
	MERCEDES B150	0	0	0	0	0	0	0	0
	MERCEDES B150	43	0	0	0	0	0	0	43
	MERCEDES B170	62	0	0	0	0	0	0	62
	MERCEDES B170	62	0	0	0	0	0	0	62
	MERCEDES B180CDI	537	0	0	0	0	0	0	537

## VEHICULES A MOTEUR

3. IMMATRICULATIONS DES VEHICULES A MOTEUR NEUFS MIS EN CIRCULATION  
D'APRES LA MARQUE ET LE TYPE. 2 ME TRIMESTRE 2006

MARQUE	TYPE	voiture pour personne	autobus- autocar	véh. pour le transport de march.	tracteur	tracteur agricole	véhicule spécial	moto	Total
	MERCEDES B200	42	0	0	0	0	0	0	42
	MERCEDES B200CDI	299	0	0	0	0	0	0	299
	MERCEDES C 180	33	0	0	0	0	0	0	33
	MERCEDES C 280	1	0	0	0	0	0	0	1
	MERCEDES C160	47	0	0	0	0	0	0	47
	MERCEDES C200 KOMP	12	0	0	0	0	0	0	12
	MERCEDES C200CDI	713	0	0	0	0	0	0	713
	MERCEDES C220 CDI	480	0	0	0	0	0	0	480
	MERCEDES C230	7	0	0	0	0	0	0	7
	MERCEDES C280 4MAT	3	0	0	0	0	0	0	3
	MERCEDES C320CDI	6	0	0	0	0	0	0	6
	MERCEDES CL500	1	0	0	0	0	0	0	1
	MERCEDES CLK200 KOMP	117	0	0	0	0	0	0	117
	MERCEDES CLK220CDI	211	0	0	0	0	0	0	211
	MERCEDES CLK270CDI	2	0	0	0	0	0	0	2
	MERCEDES CLK280	13	0	0	0	0	0	0	13
	MERCEDES CLK320CDI	43	0	0	0	0	0	0	43
	MERCEDES CLK350	3	0	0	0	0	0	0	3
	MERCEDES CLS320CDI	193	0	0	0	0	0	0	193
	MERCEDES CLS350	19	0	0	0	0	0	0	19
	MERCEDES CLS500	2	0	0	0	0	0	0	2
	MERCEDES CLS55AMG	4	0	0	0	0	0	0	4
	MERCEDES E200 KOMP	10	0	0	0	0	0	0	10
	MERCEDES E200CDI	151	0	0	0	0	0	0	151
	MERCEDES E220CDI	545	0	0	0	0	0	0	545
	MERCEDES E270CDI	1	0	0	0	0	0	0	1
	MERCEDES E280	8	0	0	0	0	0	0	8
	MERCEDES E280 4MAT	4	0	0	0	0	0	0	4
	MERCEDES E280CDI	81	0	0	0	0	0	0	81
	MERCEDES E280CDI 4M	13	0	0	0	0	0	0	13
	MERCEDES E320CDI	17	0	0	0	0	0	0	17
	MERCEDES E320CDI 4M	4	0	0	0	0	0	0	4
	MERCEDES E350 4MAT	1	0	0	0	0	0	0	1
	MERCEDES G270CDI	0	0	2	0	0	0	0	2
	MERCEDES G320	1	0	0	0	0	0	0	1
	MERCEDES G400CDI	2	0	0	0	0	0	0	2
	MERCEDES ML 270CDI	4	0	0	0	0	0	0	4
	MERCEDES ML 500	3	0	0	0	0	0	0	3
	MERCEDES ML280CDI	308	0	0	0	0	0	0	308
	MERCEDES ML320CDI	287	0	0	0	0	0	0	287
	MERCEDES ML350	6	0	0	0	0	0	0	6
	MERCEDES R320CDI	74	0	0	0	0	0	0	74
	MERCEDES R350	2	0	0	0	0	0	0	2
	MERCEDES R500	2	0	0	0	0	0	0	2
	MERCEDES S320CDI	237	0	0	0	0	0	0	237
	MERCEDES S350	44	0	0	0	0	0	0	44
	MERCEDES S500	32	0	0	0	0	0	0	32
	MERCEDES S600	9	0	0	0	0	0	0	9
	MERCEDES S65AMG	1	0	0	0	0	0	0	1
	MERCEDES SL 55 AMG	1	0	0	0	0	0	0	1
	MERCEDES SL350	28	0	0	0	0	0	0	28
	MERCEDES SL500	10	0	0	0	0	0	0	10
	MERCEDES SL600	1	0	0	0	0	0	0	1
	MERCEDES SL65AMG	1	0	0	0	0	0	0	1
	MERCEDES SLK200KOMP	164	0	0	0	0	0	0	164
	MERCEDES SLK280	21	0	0	0	0	0	0	21
	MERCEDES SLK350	5	0	0	0	0	0	0	5
	MERCEDES SLK55AMG	1	0	0	0	0	0	0	1
	MERCEDES SPRINTER	10	0	20	0	0	0	0	30
	MERCEDES TRAVEGO	0	1	0	0	0	0	0	1
	MERCEDES VARIO	0	4	28	0	0	1	0	33
	MERCEDES VIANO	0	0	97	0	0	0	0	97
	MERCEDES VIANO 3.0	1	0	0	0	0	0	0	1
	MERCEDES VITO	128	0	509	0	0	0	0	637
	MERCEDESVIANO CDI2.0	45	0	0	0	0	0	0	45
	MERCEDESVIANO CDI2.2	128	0	0	0	0	0	0	128
MERCURY		1	0	0	0	0	0	0	1
MERLO		0	0	0	0	1	16	0	17
	MERLO F28TD	0	0	0	0	6	0	0	6
MFH		0	0	0	0	0	2	0	2
MG 1600	MG MG TF	4	0	0	0	0	0	0	4
	MG TF135	5	0	0	0	0	0	0	5

## VEHICULES A MOTEUR

3. IMMATRICULATIONS DES VEHICULES A MOTEUR NEUFS MIS EN CIRCULATION  
D'APRES LA MARQUE ET LE TYPE. 2 ME TRIMESTRE 2006

MARQUE	TYPE	voiture pour personne	autobus- autocar	véh. pour le transport de march.	tracteur	tracteur agricole	véhicule spécial	moto	Total
	MG ZR	1	0	0	0	0	0	0	1
	MG ZR105	2	0	0	0	0	0	0	2
	MG ZS	1	0	0	0	0	0	0	1
	MG ZS115	1	0	0	0	0	0	0	1
	MG ZT-T CDTI	1	0	0	0	0	0	0	1
	MG ZT CDTI	3	0	0	0	0	0	0	3
MINI	MINI COOPER	298	0	0	0	0	0	0	298
	MINI COOPER S	131	0	0	0	0	0	0	131
	MINI MINI ONE	263	0	0	0	0	0	0	263
	MINI MINI ONE D	362	0	0	0	0	0	0	362
MITSUBISHI		0	0	34	0	0	1	0	35
	MITSUBISHI CANTER	0	0	132	0	0	0	0	132
	MITSUBISHI COLT	495	0	2	0	0	0	0	497
	MITSUBISHI GRANDIS	113	0	0	0	0	0	0	113
	MITSUBISHI L200	0	0	228	0	0	0	0	228
	MITSUBISHI LANCER	25	0	0	0	0	0	0	25
	MITSUBISHI LANCEREV	1	0	0	0	0	0	0	1
	MITSUBISHI LANCEREVO	14	0	0	0	0	0	0	14
	MITSUBISHI OUTLANDER	15	0	0	0	0	0	0	15
	MITSUBISHI PAJERO	29	0	0	0	0	0	0	29
	MITSUBISHI PAJERO SP	68	0	0	0	0	0	0	68
MMC		0	0	0	0	0	1	0	1
MOBILVETTA		1	0	0	0	0	0	0	1
	MOBILVETTA MILLER	6	0	0	0	0	0	0	6
	MOBILVETTA RIVERSNAK	1	0	0	0	0	0	0	1
	MOBILVETTA TOPDRIVER	1	0	0	0	0	0	0	1
MOFFETT		0	0	0	0	0	7	0	7
MOL		0	0	3	0	0	0	0	3
MONTESA		0	0	0	0	0	0	1	1
	MONTESA COTA 4RT	0	0	0	0	0	0	2	2
MORGAN		1	0	0	0	0	0	0	1
	MORGAN 4/4 1800	3	0	0	0	0	0	0	3
	MORGAN 4/4 2000	3	0	0	0	0	0	0	3
	MORGAN ROADSTER	4	0	0	0	0	0	0	4
MOROOKA		0	0	0	0	0	1	0	1
MOTO MORINI		0	0	0	0	0	0	4	4
MOTORBIKE	MOTORBIKE KTC DR400E	0	0	0	0	0	0	1	1
MULTI ONE		0	0	0	0	0	1	0	1
MULTICAR	MULTICAR FUMO	0	0	1	0	0	0	0	1
MUSTANG		0	0	0	0	0	1	0	1
MV AGUSTA		0	0	0	0	0	0	1	1
	MV AGUSTA BRUTALE	0	0	0	0	0	0	18	18
	MV AGUSTA BRUTALE910	0	0	0	0	0	0	8	8
	MV AGUSTA F4 1000	0	0	0	0	0	0	7	7
	MV AGUSTA F4 1000S	0	0	0	0	0	0	5	5
	MV AGUSTA F401	0	0	0	0	0	0	1	1
NATIONAL MOTOR	NATIONAL MOTOR EX300	0	0	0	0	0	0	0	0
NEOPLAN		0	1	0	0	0	0	0	1
NEUSON		0	0	0	0	0	2	0	2
NEW HOLLAND		0	0	0	0	1	30	0	31
	NEW HOLLAND LM415A95	0	0	0	0	3	0	0	3
	NEW HOLLAND TC40D4WD	0	0	0	0	1	0	0	1
	NEW HOLLAND TC45D4WD	0	0	0	0	1	0	0	1
	NEW HOLLAND TM1204WD	0	0	0	0	8	0	0	8
	NEW HOLLAND TM1404WD	0	0	0	0	5	0	0	5
	NEW HOLLAND TM1554WD	0	0	0	0	3	0	0	3
	NEW HOLLAND TS100A	0	0	0	0	3	0	0	3
	NEW HOLLAND TS115A	0	0	0	0	14	0	0	14
	NEW HOLLAND TS125A	0	0	0	0	3	0	0	3
	NEW HOLLAND TS135A	0	0	0	0	6	0	0	6
	NEW HOLLANDTS110A SA	0	0	0	0	7	0	0	7
	NEW HOLLANDTS115A SA	0	0	0	0	6	0	0	6
	NEW HOLLANDTS125A SA	0	0	0	0	1	0	0	1
	NEW HOLLANDTVT1954WD	0	0	0	0	20	0	0	20
	NEWHOLLAND LM415A110	0	0	0	0	5	0	0	5
	NEWHOLLAND LM435A110	0	0	0	0	2	0	0	2
	NEWHOLLAND TC18D-4WD	0	0	0	0	1	0	0	1
	NEWHOLLAND TCE40 4WD	0	0	0	0	7	0	0	7
	NEWHOLLAND TCE45 4WD	0	0	0	0	2	0	0	2
	NEWHOLLAND TCE50 4WD	0	0	0	0	8	0	0	8
	NEWHOLLAND TCE55 4WD	0	0	0	0	9	0	0	9
	NEWHOLLAND TD80D-2WD	0	0	0	0	1	0	0	1
	NEWHOLLAND TD80D-4WD	0	0	0	0	3	0	0	3
	NEWHOLLAND TD90D 4WD	0	0	0	0	3	0	0	3



## VEHICULES A MOTEUR

3. IMMATRICULATIONS DES VEHICULES A MOTEUR NEUFS MIS EN CIRCULATION  
D'APRES LA MARQUE ET LE TYPE. 2 ME TRIMESTRE 2006

MARQUE	TYPE	voiture pour personne	autobus- autocar	véh. pour le transport de march.	tracteur	tracteur agricole	véhicule spécial	moto	Total
	NEWHOLLAND TD95D 4WD	0	0	0	0	3	0	0	3
	NEWHOLLAND TL80A 4WD	0	0	0	0	3	0	0	3
	NEWHOLLAND TL90A 4WD	0	0	0	0	9	0	0	9
	NEWHOLLAND TN60DA2WD	0	0	0	0	1	0	0	1
	NEWHOLLAND TN60VA4WD	0	0	0	0	1	0	0	1
	NEWHOLLAND TN70A-4WD	0	0	0	0	2	0	0	2
	NEWHOLLAND TN70VA4WD	0	0	0	0	1	0	0	1
	NEWHOLLAND TN75S-4WD	0	0	0	0	2	0	0	2
	NEWHOLLAND TN85FA4WD	0	0	0	0	3	0	0	3
	NEWHOLLAND TN85SA4WD	0	0	0	0	2	0	0	2
	NEWHOLLAND TN95FA4WD	0	0	0	0	3	0	0	3
	NEWHOLLAND TN95NA4WD	0	0	0	0	3	0	0	3
	NEWHOLLAND TN95VA4WD	0	0	0	0	1	0	0	1
	NEWHOLLAND TS100A4WD	0	0	0	0	3	0	0	3
	NEWHOLLAND TS110A4WD	0	0	0	0	1	0	0	1
	NEWHOLLAND TVT1704WD	0	0	0	0	3	0	0	3
	NEWHOLLANDTG2304WDSS	0	0	0	0	1	0	0	1
	NEWHOLLANDTG2554WDSA	0	0	0	0	1	0	0	1
	NEWHOLLANDTL100A 4WD	0	0	0	0	7	0	0	7
	NEWHOLLANDTM1204WDSA	0	0	0	0	3	0	0	3
	NEWHOLLANDTM1204WDSS	0	0	0	0	1	0	0	1
	NEWHOLLANDTM1304WDSA	0	0	0	0	1	0	0	1
	NEWHOLLANDTM1404WDSA	0	0	0	0	2	0	0	2
	NEWHOLLANDTM1554WDSA	0	0	0	0	17	0	0	17
	NEWHOLLANDTM1754WDSA	0	0	0	0	10	0	0	10
	NEWHOLLANDTM1904WDSA	0	0	0	0	9	0	0	9
	NEWHOLLANDTN75DA-4WD	0	0	0	0	1	0	0	1
NFM		0	0	0	0	0	0	3	3
	NFM UTILITY 200	0	0	0	0	0	0	1	1
OPEL	OPEL	0	0	34	0	0	0	0	34
	OPEL AGILA	209	0	0	0	0	0	0	209
	OPEL ASTRA	3730	0	18	0	0	0	0	3748
	OPEL ASTRA GTC	0	0	1	0	0	0	0	1
	OPEL COMBO	701	0	341	0	0	0	0	1042
	OPEL CORSA-C	1	0	0	0	0	0	0	1
	OPEL CORSA	3588	0	10	0	0	0	0	3598
	OPEL MERIVA	2361	0	2	0	0	0	0	2363
	OPEL MOVANO	2	0	173	0	0	0	0	175
	OPEL SIGNUM	185	0	0	0	0	0	0	185
	OPEL TIGRA	245	0	0	0	0	0	0	245
	OPEL VECTRA	1076	0	1	0	0	0	0	1077
	OPEL VIVARO	282	0	753	0	0	0	0	1035
	OPEL ZAFIRA	2440	0	8	0	0	0	0	2448
OPENCONCEPTS	OPENCONCEPTS QF128	0	0	0	0	0	0	4	4
PAOLETTI RACING		0	0	0	0	0	0	1	1
	PAOLETTI RACING400SP	0	0	0	0	0	0	2	2
	PAOLETTI RACING450FZ	0	0	0	0	0	0	1	1
PELPI	PELPI P18	0	0	0	0	0	0	2	2
PEUGEOT	PEUGEOT 1007	489	0	0	0	0	0	0	489
	PEUGEOT 107	507	0	0	0	0	0	0	507
	PEUGEOT 206	3656	0	8	0	0	0	0	3664
	PEUGEOT 207	1248	0	0	0	0	0	0	1248
	PEUGEOT 307	3920	0	10	0	0	0	0	3930
	PEUGEOT 407	1617	0	4	0	0	0	0	1621
	PEUGEOT 607	182	0	0	0	0	0	0	182
	PEUGEOT 807	589	0	0	0	0	0	0	589
	PEUGEOT BOXER	17	0	461	0	0	0	0	478
	PEUGEOT EXPERT	20	0	259	0	0	0	0	279
	PEUGEOT PARTNER	1356	0	789	0	0	0	0	2145
	PEUGEOT SATELIS 125	0	0	0	0	0	0	51	51
PEUGEOT.	PEUGEOT. ELYSTAR 125	0	0	0	0	0	0	14	14
	PEUGEOT. SPEEDFIGHT	0	0	0	0	0	0	1	1
	PEUGEOT. JETFORCE 125	0	0	0	0	0	0	2	2
	PEUGEOT. SPEEDFIGHT10	0	0	0	0	0	0	2	2
	PEUGEOT.VIVACITY 100	0	0	0	0	0	0	2	2
PGO 356	PGO BR250D	0	0	0	0	0	0	126	126
	PGO BR250S	0	0	0	0	0	0	6	6
	PGO BUGXTER	0	0	0	0	0	0	31	31
	PGO SPEEDSTER II	1	0	0	0	0	0	0	1
	PGO T-REX125	0	0	0	0	0	0	1	1
PHOENIX		1	0	0	0	0	0	0	1
PIAGGIO		0	0	7	0	0	0	0	7

## VEHICULES A MOTEUR

3. IMMATRICULATIONS DES VEHICULES A MOTEUR NEUFS MIS EN CIRCULATION  
D'APRES LA MARQUE ET LE TYPE. 2 ME TRIMESTRE 2006

MARQUE	TYPE	voiture pour personne	autobus- autocar	véh. pour le transport de march.	tracteur	tracteur agricole	véhicule spécial	moto	Total
	PIAGGIO BEVERLY 500	0	0	0	0	0	0	3	3
	PIAGGIO FLY125	0	0	0	0	0	0	8	8
	PIAGGIO GT200L	0	0	0	0	0	0	9	9
	PIAGGIO LIBERTY1254T	0	0	0	0	0	0	5	5
	PIAGGIO PX125E	0	0	0	0	0	0	83	83
	PIAGGIO PX150E	0	0	0	0	0	0	25	25
	PIAGGIO VESPA ET4125	0	0	0	0	0	0	1	1
	PIAGGIO VESPA GT 200	0	0	0	0	0	0	31	31
	PIAGGIO VESPA GTS250	0	0	0	0	0	0	107	107
	PIAGGIO VESPA LX125	0	0	0	0	0	0	110	110
	PIAGGIO VESPA PX125	0	0	0	0	0	0	30	30
	PIAGGIO VESPA PX150	0	0	0	0	0	0	10	10
	PIAGGIO VESPACAR T1	0	0	0	0	0	0	2	2
	PIAGGIO X8 125	0	0	0	0	0	0	31	31
	PIAGGIO X8 200	0	0	0	0	0	0	2	2
	PIAGGIO X8 250	0	0	0	0	0	0	19	19
	PIAGGIO X9 250 E	0	0	0	0	0	0	6	6
	PIAGGIO X9 500	0	0	0	0	0	0	15	15
PIJPOPS		0	0	1	0	0	0	0	1
PILOTE		5	0	0	0	0	0	0	5
	PILOTE A690XTG	1	0	0	0	0	0	0	1
	PILOTE C642XXX	1	0	0	0	0	0	0	1
	PILOTE C687XXX	2	0	0	0	0	0	0	2
	PILOTE G653XFG	2	0	0	0	0	0	0	2
	PILOTE P633XTP	1	0	0	0	0	0	0	1
	PILOTE P650XTP	2	0	0	0	0	0	0	2
	PILOTE P681XTP	1	0	0	0	0	0	0	1
PILOTE ATLANTIS 58	AIR MAN	0	0	0	0	0	3	0	3
	PILOTE G683XDG	1	0	0	0	0	0	0	1
PLOEGER		0	0	0	0	0	4	0	4
POLARIS	POLARIS PHOENIX200	0	0	0	0	0	0	2	2
	POLARIS SCRAMBLER500	0	0	0	0	0	0	1	1
	POLARIS SPORTSMAN800	0	0	0	0	0	0	1	1
	POLARIS TRAIL BOSS	0	0	0	0	0	0	1	1
POPPET	PILOTE G680XDG	3	0	0	0	0	0	0	3
PORSCHE		1	0	0	0	0	0	0	1
	PORSCHE 911	188	0	0	0	0	0	0	188
	PORSCHE BOXSTER	61	0	0	0	0	0	0	61
	PORSCHE CARRERA GT	1	0	0	0	0	0	0	1
	PORSCHE CAYENNE	55	0	0	0	0	0	0	55
	PORSCHE CAYENNE S	35	0	0	0	0	0	0	35
	PORSCHE CAYENNE T	12	0	0	0	0	0	0	12
	PORSCHE CAYMAN S	60	0	0	0	0	0	0	60
QINGQI	QINGQI QM125-10V	0	0	0	0	0	0	1	1
QUATTRO	QUATTRO A4	6	0	0	0	0	0	0	6
RAPIDO	RAPIDO 7063F	1	0	0	0	0	0	0	1
	RAPIDO 7066F	1	0	0	0	0	0	0	1
	RAPIDO 7087F	2	0	0	0	0	0	0	2
	RAPIDO 7099F	8	0	0	0	0	0	0	8
	RAPIDO 709F	1	0	0	0	0	0	0	1
	RAPIDO 743F	1	0	0	0	0	0	0	1
	RAPIDO 746F	1	0	0	0	0	0	0	1
	RAPIDO 763F	1	0	0	0	0	0	0	1
	RAPIDO 986F	1	0	0	0	0	0	0	1
	RAPIDO 996M	5	0	0	0	0	0	0	5
	RAPIDO 997M	2	0	0	0	0	0	0	2
RAUSCH	XINGYUE XY150ZK	0	0	0	0	0	0	2	2
RAVO	RAVO 540 EU3	0	0	1	0	0	0	0	1
REFORM	REFORM METRAC H7S	0	0	0	0	1	0	0	1
RENAULT		0	2	889	0	2	0	0	893
	RENAULT CLIO	4474	0	65	0	0	0	0	4539
	RENAULT ESPACE	1012	0	0	0	0	0	0	1012
	RENAULT KANGOO	1021	0	617	0	0	0	0	1638
	RENAULT KERAX	0	0	0	0	0	2	0	2
	RENAULT LAGUNA	609	0	1	0	0	0	0	610
	RENAULT MAGNUM	0	0	3	17	0	0	0	20
	RENAULT MASCOTT	0	0	42	7	0	1	0	50
	RENAULT MASTER	13	0	91	0	0	0	0	104
	RENAULT MEGANE	2827	0	8	0	0	0	0	2835
	RENAULT MEGANESCENIC	3242	0	6	0	0	0	0	3248
	RENAULT MIDLUM	0	0	24	0	0	0	0	24
	RENAULT MODUS	683	0	2	0	0	0	0	685

## VEHICULES A MOTEUR

3. IMMATRICULATIONS DES VEHICULES A MOTEUR NEUFS MIS EN CIRCULATION  
D'APRES LA MARQUE ET LE TYPE. 2 ME TRIMESTRE 2006

MARQUE	TYPE	voiture pour personne	autobus- autocar	véh. pour le transport de march.	tracteur	tracteur agricole	véhicule spécial	moto	Total
	RENAULT PREMIUM	0	0	22	38	0	0	0	60
	RENAULT TRAFIC	216	0	740	0	0	0	0	956
	RENAULT TWINGO	408	0	0	0	0	0	0	408
	RENAULT VELSATIS	49	0	0	0	0	0	0	49
REWACO		0	0	0	0	0	0	1	1
	REWACO HS4	0	0	0	0	0	0	4	4
RIEJU	RIEJU MR4T3	0	0	0	0	0	0	2	2
RIMOR	RIMOR ARF39P3	2	0	0	0	0	0	0	2
	RIMOR ARF50P3	60	0	0	0	0	0	0	60
	RIMOR ARF51P3	1	0	0	0	0	0	0	1
	RIMOR ARF54S3	6	0	0	0	0	0	0	6
	RIMOR ARF55S3	1	0	0	0	0	0	0	1
	RIMOR ARM 38M3	2	0	0	0	0	0	0	2
	RIMOR ARM40M3	2	0	0	0	0	0	0	2
	RIMOR ARR58T3	2	0	0	0	0	0	0	2
ROBERINE		0	0	0	0	0	4	0	4
ROLLS ROYCE	ROLLS ROYCE PHANTOM	1	0	0	0	0	0	0	1
ROVER	ROVER 25	5	0	0	0	0	0	0	5
	ROVER 45	5	0	0	0	0	0	0	5
	ROVER 75	10	0	0	0	0	0	0	10
	ROVER 75 TOURER	2	0	0	0	0	0	0	2
	ROVER ROVER 25	1	0	0	0	0	0	0	1
	ROVER ROVER 45	3	0	0	0	0	0	0	3
	ROVER ROVER 75	1	0	0	0	0	0	0	1
	ROVER STREETWISE	5	0	0	0	0	0	0	5
ROYAL ENFIELD	ROYAL ENFIELD BULLET	0	0	0	0	0	0	3	3
RVK C85T95		0	0	1	0	0	0	0	1
	RVK	0	0	4	0	0	0	0	4
	RVK U70S	0	0	1	0	0	0	0	1
SAAB	SAAB 9-3	0	0	2	0	0	0	0	2
	SAAB 9-5	5	0	0	0	0	0	0	5
	SAAB 9-7X 4.2I	1	0	0	0	0	0	0	1
	SAAB 9-7X 5.3I	3	0	0	0	0	0	0	3
	SAAB SAAB 9-3	1112	0	0	0	0	0	0	1112
	SAAB SAAB 9-5	232	0	0	0	0	0	0	232
SAITING	SAITING BUGGY	0	0	0	0	0	0	19	19
SAMBRON		0	0	0	0	0	1	0	1
SAME		0	0	0	0	1	0	0	1
	SAME EXPL95CLASSIC	0	0	0	0	2	0	0	2
	SAME SILVER W105DT	0	0	0	0	1	0	0	1
	SAME SOLARIS 40	0	0	0	0	2	0	0	2
	SAME SOLARIS 50	0	0	0	0	3	0	0	3
SCANIA	SCANIA	0	8	0	0	0	0	0	8
	SCANIA KEB	0	2	0	0	0	0	0	2
	SCANIA L94IB4X2	0	0	3	0	0	0	0	3
	SCANIA PRT	0	0	95	115	0	0	0	210
SCHAEFFER	SCHAEFFER	0	0	0	0	0	24	0	24
SCORPA	SCORPA TYS175F	0	0	0	0	0	0	1	1
SEA	SEA M100	1	0	0	0	0	0	0	1
	SEA M110	2	0	0	0	0	0	0	2
	SEA M150	2	0	0	0	0	0	0	2
	SEA P210	3	0	0	0	0	0	0	3
SEAT	SEAT ALHAMBRA	160	0	0	0	0	0	0	160
	SEAT ALTEA	293	0	0	0	0	0	0	293
	SEAT CORDOBA	152	0	0	0	0	0	0	152
	SEAT IBIZA	961	0	0	0	0	0	0	961
	SEAT LEON	913	0	2	0	0	0	0	915
	SEAT TOLEDO	117	0	0	0	0	0	0	117
SECMA	SECMA FUN	0	0	0	0	0	0	8	8
	SECMA FUN QUAD	0	0	0	0	0	0	7	7
SENNEBOGEN		0	0	0	0	0	1	0	1
SEP		0	0	0	0	1	0	0	1
SETRA	SETRA S416GT-HD	0	1	0	0	0	0	0	1
	SETRA S431DT	0	1	0	0	0	0	0	1
SHERCO	SHERCO 29TR	0	0	0	0	0	0	1	1
	SHERCO 4.5I	0	0	0	0	0	0	4	4
	SHERCO S1	0	0	0	0	0	0	2	2
SHINERAY		0	0	0	0	0	0	4	4
	SHINERAY XY110ST	0	0	0	0	0	0	21	21
SIDE BIKE	SIDE BIKE ZEUS E	0	0	0	0	0	0	1	1
SKODA		5	0	0	0	0	0	0	5
	SKODA FABIA	1628	0	3	0	0	0	0	1631



## VEHICULES A MOTEUR

3. IMMATRICULATIONS DES VEHICULES A MOTEUR NEUFS MIS EN CIRCULATION  
D'APRES LA MARQUE ET LE TYPE. 2 ME TRIMESTRE 2006

MARQUE	TYPE	voiture pour personne	autobus- autocar	véh. pour le transport de march.	tracteur	tracteur agricole	véhicule spécial	moto	Total
	SUZUKI GSXR600	0	0	0	0	0	0	2	2
	SUZUKI GSXR600U2	0	0	0	0	0	0	61	61
	SUZUKI GSXR600U3	0	0	0	0	0	0	9	9
	SUZUKI GSXR750U2	0	0	0	0	0	0	110	110
	SUZUKI IGNIS	100	0	0	0	0	0	0	100
	SUZUKI JIMNY	148	0	15	0	0	0	0	163
	SUZUKI LIANA	38	0	0	0	0	0	0	38
	SUZUKI RV125	0	0	0	0	0	0	11	11
	SUZUKI SV1000	0	0	0	0	0	0	2	2
	SUZUKI SV1000U2	0	0	0	0	0	0	32	32
	SUZUKI SV650	0	0	0	0	0	0	14	14
	SUZUKI SV650S	0	0	0	0	0	0	24	24
	SUZUKI SV650U	0	0	0	0	0	0	2	2
	SUZUKI SWIFT	571	0	2	0	0	0	0	573
	SUZUKI SX4	166	0	0	0	0	0	0	166
	SUZUKI UH125	0	0	0	0	0	0	3	3
	SUZUKI VL125	0	0	0	0	0	0	14	14
	SUZUKI VL1500	0	0	0	0	0	0	28	28
	SUZUKI VL250	0	0	0	0	0	0	11	11
	SUZUKI VL800	0	0	0	0	0	0	49	49
	SUZUKI VZ800	0	0	0	0	0	0	26	26
	SUZUKI VZR1800	0	0	0	0	0	0	12	12
	SUZUKI VZR1800UF	0	0	0	0	0	0	20	20
	SUZUKI WAGON R	24	0	0	0	0	0	0	24
	SUZUKI Z 400	0	0	0	0	0	0	1	1
SV	SV DRZ400	0	0	0	0	0	0	4	4
	SV QUAD 400	0	0	0	0	0	0	26	26
SYM	SYM BOMBARDIER ATV	0	0	0	0	0	0	3	3
	SYM GTS250	0	0	0	0	0	0	29	29
	SYM HS12W	0	0	0	0	0	0	8	8
	SYM JOYRIDE 125	0	0	0	0	0	0	49	49
	SYM JOYRIDE 200	0	0	0	0	0	0	18	18
	SYM MIO 100	0	0	0	0	0	0	50	50
	SYM QUADLANDER 250	0	0	0	0	0	0	17	17
	SYM TRACKRUNNER	0	0	0	0	0	0	39	39
	SYM WOLF 125	0	0	0	0	0	0	4	4
T E C	TEC 620K	1	0	0	0	0	0	0	1
T TEC	T TEC T3	0	0	1	0	0	0	0	1
TAILIFT		0	0	0	0	0	1	0	1
TCM		0	0	0	0	0	4	0	4
TECNOMA		0	0	0	0	0	1	0	1
TEMSA	TEMSA OPALIN 9	0	1	0	0	0	0	0	1
	TEMSA TOURMALIN	0	2	0	0	0	0	0	2
TERBERG		0	0	7	0	0	2	0	9
	TERBERG RT	0	0	1	0	0	0	0	1
TEREX		0	0	0	0	0	12	0	12
	TEREX PPM AC35L-A	0	0	0	0	0	1	0	1
TGB	TGB 303RS	0	0	0	0	0	0	6	6
	TGB FCB	0	0	0	0	0	0	2	2
TH WAITES		0	0	0	0	0	3	0	3
THOMAS		0	0	0	0	0	3	0	3
THUMPSTAR		0	0	0	0	0	0	1	1
	THUMPSTAR PGB	0	0	0	0	0	0	8	8
TORO		0	0	0	0	0	5	0	5
	TORO TWISTER	0	0	1	0	0	0	0	1
TOYOTA	TOYOTA	7	0	6	0	0	15	0	28
	TOYOTA AVENSIS	642	0	4	0	0	0	0	646
	TOYOTA AVENSIS VERSO	1	0	0	0	0	0	0	1
	TOYOTA AYGO	593	0	0	0	0	0	0	593
	TOYOTA CELICA	4	0	0	0	0	0	0	4
	TOYOTA COROLLA	2173	0	14	0	0	0	0	2187
	TOYOTA COROLLA VERSO	888	0	2	0	0	0	0	890
	TOYOTA DYNA	0	0	3	0	0	0	0	3
	TOYOTA HIACE	44	0	51	0	0	0	0	95
	TOYOTA HILUX	0	0	199	0	0	0	0	199
	TOYOTA LANDCRUISER	188	0	32	0	0	1	0	221
	TOYOTA MR	1	0	0	0	0	0	0	1
	TOYOTA PREVIA	19	0	0	0	0	0	0	19
	TOYOTA PRIUS	111	0	0	0	0	0	0	111
	TOYOTA RAV4	1249	0	29	0	0	0	0	1278
	TOYOTA TUNDRA	0	0	2	0	0	0	0	2
	TOYOTA YARIS	1955	0	15	0	0	0	0	1970





## VEHICULES A MOTEUR

3. IMMATRICULATIONS DES VEHICULES A MOTEUR NEUFS MIS EN CIRCULATION  
D'APRES LA MARQUE ET LE TYPE. 2 ME TRIMESTRE 2006

MARQUE	TYPE	voiture pour personne	autobus- autocar	véh. pour le transport de march.	tracteur	tracteur agricole	véhicule spécial	moto	Total
	YAMAHA WARRIOR	0	0	0	0	0	0	1	1
	YAMAHA WARRIOR RT	0	0	0	0	0	0	1	1
	YAMAHA WOLVERINE	0	0	0	0	0	0	43	43
	YAMAHA WR250F	0	0	0	0	0	0	18	18
	YAMAHA WR450F	0	0	0	0	0	0	51	51
	YAMAHA XG250	0	0	0	0	0	0	30	30
	YAMAHA XJR1300	0	0	0	0	0	0	18	18
	YAMAHA XP500	0	0	0	0	0	0	2	2
	YAMAHA XT125	0	0	0	0	0	0	17	17
	YAMAHA XT125SM	0	0	0	0	0	0	18	18
	YAMAHA XT660R	0	0	0	0	0	0	21	21
	YAMAHA XT660X	0	0	0	0	0	0	30	30
	YAMAHA XV1600A	0	0	0	0	0	0	6	6
	YAMAHA XV1700	0	0	0	0	0	0	7	7
	YAMAHA XV1900	0	0	0	0	0	0	8	8
	YAMAHA XVS1100	0	0	0	0	0	0	1	1
	YAMAHA XVS1100A	0	0	0	0	0	0	23	23
	YAMAHA XVS650	0	0	0	0	0	0	1	1
	YAMAHA XVS650A	0	0	0	0	0	0	28	28
	YAMAHA YBR125	0	0	0	0	0	0	72	72
	YAMAHA YFM 660 R	0	0	0	0	0	0	1	1
	YAMAHA YFM350	0	0	0	0	0	0	87	87
	YAMAHA YFM350R-W	0	0	0	0	0	0	16	16
	YAMAHA YFZ450	0	0	0	0	0	0	32	32
	YAMAHA YP125R	0	0	0	0	0	0	19	19
	YAMAHA YP250R	0	0	0	0	0	0	23	23
	YAMAHA YZF-R1	0	0	0	0	0	0	88	88
	YAMAHA YZF-R1S	0	0	0	0	0	0	3	3
	YAMAHA YZF-R6	0	0	0	0	0	0	121	121
	YAMAHA YZFR6	0	0	0	0	0	0	2	2
YANG		0	0	0	0	0	1	0	1
YIYING	YIYING YY125T-25	0	0	0	0	0	0	2	2
YUAN	YUAN XGJ125-23	0	0	0	0	0	0	1	1
ZETA	ZETA RALLY 125	0	0	0	0	0	0	1	1
ZETOR		0	0	0	0	4	0	0	4
	ZETOR PROXIMA	0	0	0	0	4	0	0	4
	ZETOR11441	0	0	0	0	1	0	0	1



## VEHICULES A MOTEUR

4. IMMATRICULATIONS DES VEHICULES A MOTEUR D'OCCASION MIS EN CIRCULATION  
D'APRES LA MARQUE ET LE TYPE. 2 ME TRIMESTRE 2006

MARQUE	TYPE	voiture pour personne	autobus- autocar	véh. pour le transport de march.	tracteur	tracteur agricole	véhicule spécial	Total
A CARRARO		0	0	0	0	1	0	1
	A CARRARO 635	0	0	0	0	1	0	1
ABG		0	0	0	0	0	1	1
ACBRISTOL	AC BRISTOL	1	0	0	0	0	0	1
ACE	ACE 690CDA	1	0	0	0	0	0	1
ACL RODEO	ACL RODEO	1	0	0	0	0	0	1
ACMA		1	0	0	0	0	0	1
ACURA INTEGRA	ACURA	2	0	0	0	0	0	2
ADRIA	ADRIA ADRIATIK	10	0	0	0	0	0	10
AEC	AEC ROUTEMASTER	0	1	0	0	0	0	1
AGCO	AGCO FB	0	0	0	0	1	0	1
AGRIA		0	0	0	0	1	0	1
AHLMANN		0	0	0	0	0	5	5
AIESISTEM	AIESISTEM OMISSIS	1	0	0	0	0	0	1
AIXAM 400	AIXAM	0	0	27	0	0	0	27
	AIXAM 325I	1	0	0	0	0	0	1
	AIXAM A540	2	0	0	0	0	0	2
ALFA ROMEO		13	0	0	0	0	0	13
	ALFA ROMEO 1300	12	0	0	0	0	0	12
	ALFA ROMEO 1600	10	0	0	0	0	0	10
	ALFA ROMEO 2000	29	0	0	0	0	0	29
	ALFA ROMEO ALFA 145	204	0	0	0	0	0	204
	ALFA ROMEO ALFA 146	239	0	0	0	0	0	239
	ALFA ROMEO ALFA 147	405	0	0	0	0	0	405
	ALFA ROMEO ALFA 156	927	0	0	0	0	0	927
	ALFA ROMEO ALFA 159	34	0	0	0	0	0	34
	ALFA ROMEO ALFA 166	120	0	0	0	0	0	120
	ALFA ROMEO ALFA 33	84	0	0	0	0	0	84
	ALFA ROMEO ALFA 75	19	0	0	0	0	0	19
	ALFA ROMEO ALFA 90	1	0	0	0	0	0	1
	ALFA ROMEO ALFA GT	51	0	0	0	0	0	51
	ALFA ROMEO ALFA155	161	0	0	0	0	0	161
	ALFA ROMEO ALFA164	39	0	0	0	0	0	39
	ALFA ROMEO ALFASUD	2	0	0	0	0	0	2
	ALFA ROMEO ALFETTA	4	0	0	0	0	0	4
	ALFA ROMEO GIULIA	2	0	0	0	0	0	2
	ALFA ROMEO GIULIE	5	0	0	0	0	0	5
	ALFA ROMEO GTV	67	0	0	0	0	0	67
	ALFA ROMEO GUILIA	1	0	0	0	0	0	1
	ALFA ROMEO MONTREAL	3	0	0	0	0	0	3
	ALFA ROMEO SPIDER	104	0	0	0	0	0	104
	ALFA ROMEO SPRINT	1	0	0	0	0	0	1
	ALFA ROMEO SZ	1	0	0	0	0	0	1
ALLAEYS		0	0	0	0	0	4	4
ALLGAIER		0	0	0	0	3	0	3
ALLIS CHALMERS		0	0	0	0	3	0	3
ALPINA	ALPINA B10	1	0	0	0	0	0	1
	ALPINA B3	1	0	0	0	0	0	1
	ALPINA B5	1	0	0	0	0	0	1
	ALPINA B5 TOURING	1	0	0	0	0	0	1
	ALPINA D10	3	0	0	0	0	0	3
	ALPINA ROADSTER	1	0	0	0	0	0	1
	ALPINA ROADSTER S	1	0	0	0	0	0	1
ALPINE	ALPINE A110	2	0	0	0	0	0	2
	ALPINE A310	7	0	0	0	0	0	7
	ALPINE V6GT	4	0	0	0	0	0	4
	ALPINERENAULTA610	1	0	0	0	0	0	1
ALVIS	ALVIS	1	0	0	0	0	0	1
AM GENERAL		0	0	1	0	0	0	1
	AM GENERAL HUMMER	0	0	2	0	0	0	2
	AM GENERAL HUMMER H1	0	0	1	0	0	0	1
	AM GENERAL HUMMER H2	0	0	1	0	0	0	1
AMG	AMG HUMMER	0	0	1	0	0	0	1
AMILCAR		3	0	0	0	0	0	3
APAL		1	0	1	0	0	0	2
	APAL AUKI	1	0	0	0	0	0	1
	APAL C	5	0	0	0	0	0	5
	APAL L	3	0	0	0	0	0	3
	APAL MUSCHANG	1	0	0	0	0	0	1
	APAL SPEEDSTER	3	0	0	0	0	0	3
APOLLO		0	0	0	0	0	1	1
ARCA	ARCA H 720 GLM	1	0	0	0	0	0	1

## VEHICULES A MOTEUR

4. IMMATRICULATIONS DES VEHICULES A MOTEUR D'OCCASION MIS EN CIRCULATION  
D'APRES LA MARQUE ET LE TYPE. 2 ME TRIMESTRE 2006

MARQUE	TYPE	voiture pour personne	autobus- autocar	véh. pour le transport de march.	tracteur	tracteur agricole	véhicule spécial	Total
	ARCA H704GLM	1	0	0	0	0	0	1
	ARCA M4	1	0	0	0	0	0	1
ARCADIA	ARCADIA M7GLV	1	0	0	0	0	0	1
ARGOSY		1	0	0	0	0	0	1
ARIEL	ARIEL ATOM 2	3	0	0	0	0	0	3
ASIA		0	0	1	0	0	0	1
	ASIA ROCSTA	6	0	0	0	0	0	6
ASTON		1	0	0	0	0	0	1
ASTON MARTIN	ASTON MARTIN	4	0	0	0	0	0	4
	ASTON MARTIN DB7	7	0	0	0	0	0	7
	ASTON MARTIN DB9	4	0	0	0	0	0	4
	ASTON MARTIN DBS	2	0	0	0	0	0	2
	ASTON MARTIN V12VANQ	1	0	0	0	0	0	1
	ASTON MARTIN VANTAGE	2	0	0	0	0	0	2
	ASTONMARTINVOLANT	1	0	0	0	0	0	1
ATLAS		0	0	0	0	0	29	29
AUSTIN 850		1	0	0	0	0	0	1
	AUSTIN	15	0	0	0	0	0	15
	AUSTIN ALLEGRO	1	0	0	0	0	0	1
	AUSTIN HEALEY	12	0	0	0	0	0	12
	AUSTIN HEALEY SPR	2	0	0	0	0	0	2
	AUSTIN MAESTRO	1	0	0	0	0	0	1
	AUSTIN METRO	6	0	0	0	0	0	6
	AUSTIN MINI	44	0	0	0	0	0	44
	AUSTIN MOKE	1	0	0	0	0	0	1
	AUSTIN MONTEGO	1	0	0	0	0	0	1
	AUSTINHEALEY 3000	3	0	0	0	0	0	3
AUDI	MINI 1000	4	0	0	0	0	0	4
	AUDI	7	0	0	0	0	0	7
	AUDI 100	82	0	0	0	0	0	82
	AUDI 200	1	0	0	0	0	0	1
	AUDI 50	2	0	0	0	0	0	2
	AUDI 80	840	0	0	0	0	0	840
	AUDI 90	8	0	0	0	0	0	8
	AUDI A2	121	0	0	0	0	0	121
	AUDI A3	964	0	0	0	0	0	964
	AUDI A4	2519	0	0	0	0	0	2519
	AUDI A6	1179	0	0	0	0	0	1179
	AUDI A6 AVANT	51	0	0	0	0	0	51
	AUDI A6 AVANT Q	2	0	0	0	0	0	2
	AUDI A6 QUATTRO	2	0	0	0	0	0	2
	AUDI A8	99	0	0	0	0	0	99
	AUDI A8 QUATTRO	4	0	0	0	0	0	4
	AUDI ALLROAD	4	0	0	0	0	0	4
	AUDI ALLROAD Q	19	0	0	0	0	0	19
	AUDI AVANT	134	0	0	0	0	0	134
	AUDI C	44	0	0	0	0	0	44
	AUDI CABRIO	135	0	0	0	0	0	135
	AUDI COUPE	1	0	0	0	0	0	1
	AUDI Q7	6	0	0	0	0	0	6
	AUDI QUATTRO	3	0	0	0	0	0	3
	AUDI TT	195	0	0	0	0	0	195
	AUDI V8	1	0	0	0	0	0	1
	AUTO UNION	1	0	0	0	0	0	1
	AUTO UNION AUDI60	2	0	0	0	0	0	2
	AUTO UNION AUDI100	1	0	0	0	0	0	1
AUTOBIANCHI		1	0	0	0	0	0	1
	AUTOBIANCHI A112	1	0	0	0	0	0	1
	AUTOBIANCHI Y10	1	0	0	0	0	0	1
AUTOSTAR	AUTOSTAR 244 ALKO	3	0	0	0	0	0	3
	AUTOSTAR FY	1	0	0	0	0	0	1
AUTOTRAIL	AUTOTRAIL E720G	1	0	0	0	0	0	1
	AUTOTRAIL E725G	1	0	0	0	0	0	1
BAETEN		0	0	9	0	0	0	9
BAMFORD		0	0	0	0	0	1	1
BANCE		0	0	0	0	0	2	2
BANHAM	BANHAM SPYDER	1	0	0	0	0	0	1
BARKAS		0	0	3	0	0	0	3
BAUTZ		0	0	0	0	0	1	1
BEDFORD		30	0	8	0	0	0	38
BEETMASTER		0	0	0	0	0	1	1
BELARUS MTZ82-1	BIELARUS	0	0	0	0	2	0	2

## VEHICULES A MOTEUR

4. IMMATRICULATIONS DES VEHICULES A MOTEUR D'OCCASION MIS EN CIRCULATION  
D'APRES LA MARQUE ET LE TYPE. 2 ME TRIMESTRE 2006

MARQUE	TYPE	voiture pour personne	autobus- autocar	veh. pour le transport de march.	tracteur	tracteur agricole	véhicule spécial	Total
BENIMAR		1	0	0	0	0	0	1
	BENIMAR AEREO	1	0	0	0	0	0	1
	BENIMAR EUROPE	1	0	0	0	0	0	1
BENTLEY		2	0	0	0	0	0	2
	BENTLEY ARNAGE	3	0	0	0	0	0	3
	BENTLEY CONTI	2	0	0	0	0	0	2
	BENTLEY CONTI FS	1	0	0	0	0	0	1
	BENTLEY CONTI GT	6	0	0	0	0	0	6
	BENTLEY TURBO	1	0	0	0	0	0	1
	BENTLEYBROOKLANDS	2	0	0	0	0	0	2
BERTHOUD		0	0	0	0	0	1	1
BERTONE		1	0	1	0	0	0	2
	BERTONE FCLIMBER 2	3	0	0	0	0	0	3
	BERTONE RITMO	2	0	0	0	0	0	2
	BERTONE X1 9	2	0	0	0	0	0	2
	BERTONE70S	1	0	0	0	0	0	1
BITTER DIPLOMAT		1	0	0	0	0	0	1
BM VOLVO	VOLVO BM	0	0	0	0	1	2	3
BMW		33	0	0	0	0	0	33
	BMW 116i	57	0	0	0	0	0	57
	BMW 118D	138	0	0	0	0	0	138
	BMW 118i	2	0	0	0	0	0	2
	BMW 120D	32	0	0	0	0	0	32
	BMW 120i	6	0	0	0	0	0	6
	BMW 130i	1	0	0	0	0	0	1
	BMW 1500	1	0	0	0	0	0	1
	BMW 1502	3	0	0	0	0	0	3
	BMW 1600	4	0	0	0	0	0	4
	BMW 1600 SP	2	0	0	0	0	0	2
	BMW 1602FL	3	0	0	0	0	0	3
	BMW 1602S	1	0	0	0	0	0	1
	BMW 1800	1	0	0	0	0	0	1
	BMW 2002	12	0	0	0	0	0	12
	BMW 2002FL	2	0	0	0	0	0	2
	BMW 30CS	3	0	0	0	0	0	3
	BMW 316	948	0	0	0	0	0	948
	BMW 316 TI	49	0	0	0	0	0	49
	BMW 316i	143	0	0	0	0	0	143
	BMW 318	1711	0	0	0	0	0	1711
	BMW 318CI	141	0	0	0	0	0	141
	BMW 318D	498	0	0	0	0	0	498
	BMW 318i	185	0	0	0	0	0	185
	BMW 318TD	52	0	0	0	0	0	52
	BMW 318TI	3	0	0	0	0	0	3
	BMW 320	539	0	0	0	0	0	539
	BMW 320CD	72	0	0	0	0	0	72
	BMW 320CI	136	0	0	0	0	0	136
	BMW 320D	1788	0	0	0	0	0	1788
	BMW 320i	115	0	0	0	0	0	115
	BMW 320TD	34	0	0	0	0	0	34
	BMW 323	23	0	0	0	0	0	23
	BMW 323CI	53	0	0	0	0	0	53
	BMW 323i	34	0	0	0	0	0	34
	BMW 324	20	0	0	0	0	0	20
	BMW 325	222	0	0	0	0	0	222
	BMW 325 TI	2	0	0	0	0	0	2
	BMW 325CI	40	0	0	0	0	0	40
	BMW 325i	11	0	0	0	0	0	11
	BMW 325Xi	4	0	0	0	0	0	4
	BMW 328	26	0	0	0	0	0	26
	BMW 328i	16	0	0	0	0	0	16
	BMW 330CD	8	0	0	0	0	0	8
	BMW 330CI	14	0	0	0	0	0	14
	BMW 330D	26	0	0	0	0	0	26
	BMW 330i	1	0	0	0	0	0	1
	BMW 330XD	4	0	0	0	0	0	4
	BMW 330Xi	1	0	0	0	0	0	1
	BMW 518	75	0	0	0	0	0	75
	BMW 520	294	0	0	0	0	0	294
	BMW 520D	428	0	0	0	0	0	428
	BMW 520i	67	0	0	0	0	0	67
	BMW 523	80	0	0	0	0	0	80

## VEHICULES A MOTEUR

4. IMMATRICULATIONS DES VEHICULES A MOTEUR D'OCCASION MIS EN CIRCULATION  
D'APRES LA MARQUE ET LE TYPE. 2 ME TRIMESTRE 2006

MARQUE	TYPE	voiture pour personne	autobus- autocar	véh. pour le transport de march.	tracteur	tracteur agricole	véhicule spécial	Total
	BMW 523i	41	0	0	0	0	0	41
	BMW 524	38	0	0	0	0	0	38
	BMW 525	536	0	0	0	0	0	536
	BMW 525D	586	0	0	0	0	0	586
	BMW 525i	20	0	0	0	0	0	20
	BMW 528	26	0	0	0	0	0	26
	BMW 528i	14	0	0	0	0	0	14
	BMW 530	8	0	0	0	0	0	8
	BMW 530D	134	0	0	0	0	0	134
	BMW 530i	9	0	0	0	0	0	9
	BMW 530XD	3	0	0	0	0	0	3
	BMW 530Xi	3	0	0	0	0	0	3
	BMW 535	2	0	0	0	0	0	2
	BMW 535D	12	0	0	0	0	0	12
	BMW 540	2	0	0	0	0	0	2
	BMW 540i	1	0	0	0	0	0	1
	BMW 628	6	0	0	0	0	0	6
	BMW 630	2	0	0	0	0	0	2
	BMW 630i	11	0	0	0	0	0	11
	BMW 633	1	0	0	0	0	0	1
	BMW 635	5	0	0	0	0	0	5
	BMW 635CSI	1	0	0	0	0	0	1
	BMW 645CI	17	0	0	0	0	0	17
	BMW 650i	2	0	0	0	0	0	2
	BMW 725	68	0	0	0	0	0	68
	BMW 725D	5	0	0	0	0	0	5
	BMW 728	47	0	0	0	0	0	47
	BMW 728i	16	0	0	0	0	0	16
	BMW 730	57	0	0	0	0	0	57
	BMW 730D	152	0	0	0	0	0	152
	BMW 730i	4	0	0	0	0	0	4
	BMW 732	3	0	0	0	0	0	3
	BMW 735	11	0	0	0	0	0	11
	BMW 735i	13	0	0	0	0	0	13
	BMW 740	4	0	0	0	0	0	4
	BMW 740i	3	0	0	0	0	0	3
	BMW 740LI	1	0	0	0	0	0	1
	BMW 745	1	0	0	0	0	0	1
	BMW 745D	1	0	0	0	0	0	1
	BMW 745i	5	0	0	0	0	0	5
	BMW 750	8	0	0	0	0	0	8
	BMW 750i	1	0	0	0	0	0	1
	BMW 750LI	2	0	0	0	0	0	2
	BMW 760LI	1	0	0	0	0	0	1
	BMW 840	3	0	0	0	0	0	3
	BMW 850	9	0	0	0	0	0	9
	BMW M-COUCPE	2	0	0	0	0	0	2
	BMW M3	74	0	0	0	0	0	74
	BMW M5	14	0	0	0	0	0	14
	BMW M6	1	0	0	0	0	0	1
	BMW X3	1	0	1	0	0	0	2
	BMW X3 2.0D	98	0	0	0	0	0	98
	BMW X3 3.0D	12	0	6	0	0	0	18
	BMW X32.5i	1	0	0	0	0	0	1
	BMW X33.0i	1	0	0	0	0	0	1
	BMW X5	179	0	9	0	0	0	188
	BMW X5 3.0D	57	0	0	0	0	0	57
	BMW X5 3.0i	2	0	0	0	0	0	2
	BMW Z1	14	0	0	0	0	0	14
	BMW Z3	247	0	0	0	0	0	247
	BMW Z3M	2	0	0	0	0	0	2
	BMW Z4 2.0i	10	0	0	0	0	0	10
	BMW Z4 2.2i	19	0	0	0	0	0	19
	BMW Z4 2.5i	42	0	0	0	0	0	42
	BMW Z4 2.5Si	1	0	0	0	0	0	1
	BMW Z4 3.0i	8	0	0	0	0	0	8
	BMW Z8	6	0	0	0	0	0	6
BOBCAT		0	0	0	0	0	3	3
BOLINDERMU		0	0	0	0	0	1	1
BOMBARDIER		0	0	9	0	0	0	9
	BOMBARDIER ILTIS	6	0	0	0	0	0	6
BONNET DJET	MATRA BAGHEERA	2	0	0	0	0	0	2

## VEHICULES A MOTEUR

4. IMMATRICULATIONS DES VEHICULES A MOTEUR D'OCCASION MIS EN CIRCULATION  
D'APRES LA MARQUE ET LE TYPE. 2 ME TRIMESTRE 2006

MARQUE	TYPE	voiture pour personne	autobus- autocar	véh. pour le transport de march.	tracteur	tracteur agricole	véhicule spécial	Total
	MATRA DJET 5	1	0	0	0	0	0	1
	MATRA M530	1	0	0	0	0	0	1
	MATRA RANCHO	1	0	0	0	0	0	1
	TALBOTMATRA RANCH	1	0	0	0	0	0	1
	TALBOTMATRAMURENA	8	0	0	0	0	0	8
BORGWARD	BORGWARD ISABELLA	1	0	0	0	0	0	1
BOVA		0	6	0	0	0	0	6
BRISTOL	BRISTOL	1	0	1	0	0	0	2
BUGATTI	BUGATTI	3	0	0	0	0	0	3
BUICK	BUICK	8	0	0	0	0	0	8
	BUICK CENTURY	4	0	0	0	0	0	4
	BUICK ELECTRA	1	0	0	0	0	0	1
	BUICK PARK AVENUE	6	0	0	0	0	0	6
	BUICK REGAL	13	0	0	0	0	0	13
	BUICK RIVIERA	1	0	0	0	0	0	1
	BUICK ROADMASTER	1	0	0	0	0	0	1
	BUICK SKYLARK	4	0	0	0	0	0	4
	BUICK SPECIAL	1	0	0	0	0	0	1
BURSTNER	BURSTNER A574	1	0	0	0	0	0	1
	BURSTNER A647	1	0	0	0	0	0	1
	BURSTNER A747	2	0	0	0	0	0	2
	BURSTNER I660	2	0	0	0	0	0	2
	BURSTNER I690	1	0	0	0	0	0	1
	BURSTNER I710	1	0	0	0	0	0	1
	BURSTNER I820	1	0	0	0	0	0	1
	BURSTNER T590	1	0	0	0	0	0	1
	BURSTNER T625	1	0	0	0	0	0	1
	BURSTNER T640	1	0	0	0	0	0	1
	BURSTNER T680	1	0	0	0	0	0	1
	BURSTNER T710	1	0	0	0	0	0	1
CADILLAC		22	0	0	0	0	0	22
	CADILLAC BROUGHAM	3	0	0	0	0	0	3
	CADILLAC CTS	3	0	0	0	0	0	3
	CADILLAC DE VILLE	5	0	0	0	0	0	5
	CADILLAC ELDORADO	8	0	0	0	0	0	8
	CADILLAC ESCALADE	0	0	3	0	0	0	3
	CADILLAC FLEETWOOD	7	0	0	0	0	0	7
	CADILLAC HEARSE	1	0	0	0	0	0	1
	CADILLAC SEVILLE	13	0	0	0	0	0	13
	CADILLAC SRX3.6-V6	0	0	3	0	0	0	3
	CADILLAC XLR CONVERT	1	0	0	0	0	0	1
CAR INTER	CAR INTER AUTOROLLER	3	0	0	0	0	0	3
	CAR INTER GRANDUCA	4	0	0	0	0	0	4
	CARINTER CIPRO 15	1	0	0	0	0	0	1
	CARINTER CORFU	2	0	0	0	0	0	2
	CARINTER CORFU255	1	0	0	0	0	0	1
CARBODIES	CARBODIES TAXI CAR	1	0	0	0	0	0	1
CARRARO		0	0	0	0	2	0	2
CARTHAGO	CARTHAGO CHIC I47	1	0	0	0	0	0	1
	CARTHAGO CHIC I51	1	0	0	0	0	0	1
CASE		0	0	0	0	3	11	14
CASE IH PJV75	CASE 1056AXL D	0	0	0	0	1	0	1
	CASE IH	0	0	0	0	35	0	35
	CASE IH JX95-4WD	0	0	0	0	1	0	1
	CASE IH MXM 155	0	0	0	0	1	0	1
	CASE IH MXU100-4WD	0	0	0	0	1	0	1
	CASE IH MXU135SA-4WD	0	0	0	0	1	0	1
	CASE IH PJN55	0	0	0	0	1	0	1
	CASE INTERNATIONAL	0	0	0	0	50	0	50
CASE POCLAIN		0	0	0	0	0	6	6
CATERHAM SUPER 7	CATERHAM SUPER 7	4	0	0	0	0	0	4
CATERPILLAR		0	0	0	0	0	12	12
CC		1	0	0	0	0	0	1
CHALLENGER	CHALLENGER TRIGANO	3	0	0	0	0	0	3
	CHALLENGERTRIGANOF1	1	0	0	0	0	0	1
CHATENET CHATEL		1	0	0	0	0	0	1
CHAUSSON	CHAUSSON TRIGANO	16	0	0	0	0	0	16
	CHAUSSON WELCOME	2	0	0	0	0	0	2
CHEVROLET		54	0	149	0	0	0	203
	CHEVROLET 1500	2	0	5	0	0	0	7
	CHEVROLET ALERO	12	0	0	0	0	0	12
	CHEVROLET APACHE	0	0	1	0	0	0	1

## VEHICULES A MOTEUR

4. IMMATRICULATIONS DES VEHICULES A MOTEUR D'OCCASION MIS EN CIRCULATION  
D'APRES LA MARQUE ET LE TYPE. 2 ME TRIMESTRE 2006

MARQUE	TYPE	voiture pour personne	autobus- autocar	véh. pour le transport de march.	tracteur	tracteur agricole	véhicule spécial	Total
	CHEVROLET ASTRO	1	0	3	0	0	0	4
	CHEVROLET ASTRO VAN	1	0	2	0	0	0	3
	CHEVROLET AVALANCHE	1	0	12	0	0	0	13
	CHEVROLET BERETTA	35	0	0	0	0	0	35
	CHEVROLET BLAZER	2	0	1	0	0	1	4
	CHEVROLET C1500	0	0	3	0	0	0	3
	CHEVROLET CAMARO	11	0	0	0	0	0	11
	CHEVROLET CAPRICE	16	0	1	0	0	0	17
	CHEVROLET CC10706	0	0	1	0	0	0	1
	CHEVROLET CC10906	0	0	1	0	0	0	1
	CHEVROLET CD 30903	0	0	1	0	0	0	1
	CHEVROLET CG11405	3	0	0	0	0	0	3
	CHEVROLET CG21305	1	0	0	0	0	0	1
	CHEVROLET CHEVELL	2	0	0	0	0	0	2
	CHEVROLET CHEVY	1	0	0	0	0	0	1
	CHEVROLET CHEVY VAN	2	0	1	0	0	0	3
	CHEVROLET CHEVYVAN20	0	0	1	0	0	0	1
	CHEVROLET CK10906	0	0	1	0	0	0	1
	CHEVROLET CK25753	0	0	1	0	0	0	1
	CHEVROLET COLORADO	0	0	1	0	0	0	1
	CHEVROLET CONVERSION	1	0	0	0	0	0	1
	CHEVROLET CORSICA	23	0	0	0	0	0	23
	CHEVROLET CORVAIR	2	0	0	0	0	0	2
	CHEVROLET CORVETTE	68	0	0	0	0	0	68
	CHEVROLET CREW CAB	0	0	1	0	0	0	1
	CHEVROLET EXPLORER	1	0	0	0	0	0	1
	CHEVROLET EXPRESS	8	0	1	0	0	0	9
	CHEVROLET EXTENDED	0	0	2	0	0	0	2
	CHEVROLET G10	2	0	0	0	0	0	2
	CHEVROLET G20	1	0	0	0	0	0	1
	CHEVROLET GEO	2	0	0	0	0	0	2
	CHEVROLET GMT200	0	0	1	0	0	0	1
	CHEVROLET GMT360	0	0	2	0	0	0	2
	CHEVROLET GMT820	0	0	1	0	0	0	1
	CHEVROLET IMPALA	2	0	0	0	0	0	2
	CHEVROLET K1500	0	0	4	0	0	0	4
	CHEVROLET LUMINA	5	0	0	0	0	0	5
	CHEVROLET MALIBU	6	0	0	0	0	0	6
	CHEVROLET MONTE C	3	0	0	0	0	0	3
	CHEVROLET MONZA	3	0	0	0	0	0	3
	CHEVROLET PICK-UP	0	0	1	0	0	0	1
	CHEVROLET PICKUP	1	0	1	0	0	0	2
	CHEVROLET S10	0	0	3	0	0	0	3
	CHEVROLET S10653	0	0	1	0	0	0	1
	CHEVROLET SILVERADO	0	0	17	0	0	0	17
	CHEVROLET SPORT VAN	0	0	1	0	0	0	1
	CHEVROLET SSR	0	0	2	0	0	0	2
	CHEVROLET SUBURBA	0	0	1	0	0	0	1
	CHEVROLET SUBURBAN	2	0	4	0	0	0	6
	CHEVROLET TAHOE	2	0	1	0	0	8	11
	CHEVROLET TRANSSPORT	5	0	0	0	0	0	5
	CHEVROLET VAN	14	0	0	0	0	0	14
	CHEVROLET VAN 20	4	0	0	0	0	0	4
	CHEVROLET VAN30	1	0	0	0	0	0	1
	CHEVROLET VENTURE	2	0	0	0	0	0	2
	CHEVROLET.EVANDA	6	0	0	0	0	0	6
	CHEVROLET.KALOS	49	0	0	0	0	0	49
	CHEVROLET.LACETTI	8	0	0	0	0	0	8
	CHEVROLET.MATIZ	50	0	0	0	0	0	50
	CHEVROLET.NUBIRA	11	0	0	0	0	0	11
	CHEVROLET.TACUMA	12	0	0	0	0	0	12
	CHEVROLETCAVALIER	5	0	0	0	0	0	5
	CHEVROLETCITATION	1	0	0	0	0	0	1
CHEVY		1	0	0	0	0	0	1
CHRYSLER	CHRYSLER	3	0	123	0	0	0	126
	CHRYSLER 300	2	0	0	0	0	0	2
	CHRYSLER 300C	14	0	0	0	0	0	14
	CHRYSLER 300M	28	0	0	0	0	0	28
	CHRYSLER CORDOBA	2	0	0	0	0	0	2
	CHRYSLER DAYTONA	2	0	0	0	0	0	2
	CHRYSLER ES	1	0	0	0	0	0	1
	CHRYSLER GD VOYAGER	0	0	3	0	0	0	3

## VEHICULES A MOTEUR

4. IMMATRICULATIONS DES VEHICULES A MOTEUR D'OCCASION MIS EN CIRCULATION  
D'APRES LA MARQUE ET LE TYPE. 2 ME TRIMESTRE 2006

MARQUE	TYPE	voiture pour personne	autobus- autocar	véh. pour le transport de march.	tracteur	tracteur agricole	véhicule spécial	Total
	CHRYSLER GR VOYAGER	0	0	10	0	0	0	10
	CHRYSLER GVOYAGER	93	0	0	0	0	0	93
	CHRYSLER GVOYAGER RG	90	0	1	0	0	0	91
	CHRYSLER LE BARON	27	0	0	0	0	0	27
	CHRYSLER NEON-PL	4	0	0	0	0	0	4
	CHRYSLER NEON	45	0	0	0	0	0	45
	CHRYSLER NEW YORK	3	0	0	0	0	0	3
	CHRYSLER PT CRUISER	187	0	1	0	0	0	188
	CHRYSLER SARATOGA	8	0	0	0	0	0	8
	CHRYSLER SEBRING	24	0	0	0	0	0	24
	CHRYSLER STRATUS	68	0	0	0	0	0	68
	CHRYSLER TOWN	1	0	0	0	0	0	1
	CHRYSLER TOWN & C	3	0	0	0	0	0	3
	CHRYSLER VIPER	3	0	0	0	0	0	3
	CHRYSLER VISION	2	0	0	0	0	0	2
	CHRYSLER VOYAGER	168	0	1	0	0	0	169
	CHRYSLER VOYAGER RG	54	0	0	0	0	0	54
	CHRYSLER WINDSOR	1	0	0	0	0	0	1
	CHRYSLER ZJ	0	0	1	0	0	0	1
	CHRYSLERCROSSFIRE	29	0	0	0	0	0	29
	CHRYSLERGRANDVOYAGER	23	0	0	0	0	0	23
CITROEN		1	0	0	0	0	0	1
	CITROEN	106	4	1979	0	0	2	2091
	CITROEN 11CV	2	0	0	0	0	0	2
	CITROEN 232B92/1	1	0	0	0	0	0	1
	CITROEN 233J52	0	0	1	0	0	0	1
	CITROEN 280L	1	0	0	0	0	0	1
	CITROEN 290	0	0	1	0	0	0	1
	CITROEN 2CV	193	0	0	0	0	0	193
	CITROEN A	2	0	0	0	0	0	2
	CITROEN AMI 6	3	0	0	0	0	0	3
	CITROEN AMI 8	3	0	0	0	0	0	3
	CITROEN AX	746	0	1	0	0	0	747
	CITROEN AXEL	2	0	0	0	0	0	2
	CITROEN AYCA	0	0	1	0	0	0	1
	CITROEN AZ	1	0	0	0	0	0	1
	CITROEN AZU	0	0	1	0	0	0	1
	CITROEN B20	2	0	0	0	0	0	2
	CITROEN BERLINGO	888	0	287	0	0	0	1175
	CITROEN BURTON	1	0	0	0	0	0	1
	CITROEN BX	293	0	0	0	0	0	293
	CITROEN C	1	0	0	0	0	0	1
	CITROEN C1	33	0	0	0	0	0	33
	CITROEN C15	69	0	0	0	0	0	69
	CITROEN C2	333	0	0	0	0	0	333
	CITROEN C25	0	0	1	0	0	0	1
	CITROEN C3	669	0	6	0	0	0	675
	CITROEN C3 PLURIEL	158	0	0	0	0	0	158
	CITROEN C4	142	0	0	0	0	0	142
	CITROEN C5	512	0	4	0	0	0	516
	CITROEN C6	3	0	0	0	0	0	3
	CITROEN C8	126	0	8	0	0	0	134
	CITROEN CX20	4	0	0	0	0	0	4
	CITROEN CX2000	1	0	0	0	0	0	1
	CITROEN CX22	1	0	0	0	0	0	1
	CITROEN CX2400	2	0	0	0	0	0	2
	CITROEN CX25	2	0	0	0	0	0	2
	CITROEN CX2500	1	0	0	0	0	0	1
	CITROEN D SPECIAL	12	0	0	0	0	0	12
	CITROEN D SUPER	2	0	0	0	0	0	2
	CITROEN DS	1	0	0	0	0	0	1
	CITROEN DS 20	7	0	0	0	0	0	7
	CITROEN DS 21	4	0	0	0	0	0	4
	CITROEN DS 23	1	0	0	0	0	0	1
	CITROEN DYANE	23	0	0	0	0	0	23
	CITROEN EVASION	314	0	0	0	0	0	314
	CITROEN GS	1	0	0	0	0	0	1
	CITROEN GSA	2	0	0	0	0	0	2
	CITROEN HYMER	1	0	0	0	0	0	1
	CITROEN ID 20	2	0	0	0	0	0	2
	CITROEN ID19	2	0	0	0	0	0	2
	CITROEN JUMPER	13	0	143	0	0	1	157

## VEHICULES A MOTEUR

4. IMMATRICULATIONS DES VEHICULES A MOTEUR D'OCCASION MIS EN CIRCULATION  
D'APRES LA MARQUE ET LE TYPE. 2 ME TRIMESTRE 2006

MARQUE	TYPE	voiture pour personne	autobus- autocar	véh. pour le transport de march.	tracteur	tracteur agricole	véhicule spécial	Total
	CITROEN JUMPY	14	0	28	0	0	0	42
	CITROEN LE PATRON	1	0	0	0	0	0	1
	CITROEN LN	1	0	0	0	0	0	1
	CITROEN LOMAX	1	0	0	0	0	0	1
	CITROEN MEHARI	20	0	3	0	0	0	23
	CITROEN SAXO	1851	0	0	0	0	0	1851
	CITROEN SM	5	0	0	0	0	0	5
	CITROEN TEILHOL	19	0	1	0	0	0	1
	CITROEN VISA	0	0	0	0	0	0	19
	CITROEN XANTIA	1211	0	0	0	0	0	1211
	CITROEN XM	292	0	0	0	0	0	292
	CITROEN XSARA	1105	0	0	0	0	0	1105
	CITROEN XSARAPICASSO	832	0	0	0	0	0	832
	CITROEN ZX	693	0	0	0	0	0	693
CLAAS		0	0	0	0	1	34	35
	CLAAS ARES 697	0	0	0	0	2	0	2
	CLAAS ARES 816	0	0	0	0	2	0	2
CLAEYS		0	0	0	0	0	3	3
CLAYSON		0	0	0	0	0	4	4
CLIMAXCONVEYANCER	EAGER BEAVER	0	0	0	0	0	1	1
COBRA		2	0	0	0	0	0	2
CONCORDE		2	0	0	0	0	0	2
	CONCORDE A845F	1	0	0	0	0	0	1
	CONCORDE I830F	1	0	0	0	0	0	1
COTTEREAU		1	0	0	0	0	0	1
COUNTY		0	0	0	0	1	0	1
CRISTALL		1	0	0	0	0	0	1
	CRISTALL WINNER H621	1	0	0	0	0	0	1
CTR		1	0	0	0	0	0	1
DACIA	DACIA LOGAN	6	0	0	0	0	0	6
DAEWOO		1	0	19	0	0	11	31
	DAEWOO ESPERO	62	0	0	0	0	0	62
	DAEWOO KALOS	13	0	0	0	0	0	13
	DAEWOO KORANDO	5	0	0	0	0	0	5
	DAEWOO LANOS	226	0	0	0	0	0	226
	DAEWOO LEGANZA	25	0	0	0	0	0	25
	DAEWOO MATIZ	210	0	0	0	0	0	210
	DAEWOO MUSSO	6	0	0	0	0	0	6
	DAEWOO NEXIA	84	0	0	0	0	0	84
	DAEWOO NUBIRA	101	0	0	0	0	0	101
	DAEWOO TACUMA	46	0	0	0	0	0	46
DAF		3	4	247	112	0	7	373
	DAF 1500	0	0	1	0	0	0	1
	DAF 1600	1	0	0	0	0	0	1
	DAF 1700	1	0	0	0	0	0	1
	DAF 1900	0	0	1	0	0	0	1
	DAF 44	2	0	0	0	0	0	2
	DAF 46	5	0	0	0	0	0	5
	DAF 55	2	0	0	0	0	0	2
	DAF 600	1	0	0	0	0	0	1
	DAF 66	2	0	0	0	0	0	2
	DAF 66 MARATHON	1	0	0	0	0	0	1
	DAF 95XF	0	0	1	0	0	0	1
	DAF AE08CN	1	0	0	0	0	0	1
	DAF AE45 12	0	0	1	0	0	0	1
	DAF AE47XS	1	0	0	0	0	0	1
	DAF AE75	0	0	1	0	0	0	1
	DAF CF65	0	0	3	0	0	0	3
	DAF CF75	0	0	11	0	0	0	11
	DAF CF85	0	0	8	31	0	0	39
	DAF FAR XF 95	0	0	1	0	0	0	1
	DAF FT XF 95-LD	0	0	0	5	0	0	5
	DAF FTXF 105	0	0	0	6	0	0	6
	DAF FTXF95	0	0	0	125	0	0	125
	DAF LF45	0	0	7	0	0	1	8
	DAF LF55	0	0	7	0	0	0	7
DAIHATSU		0	0	257	0	0	0	257
	DAIHATSU APPLAUSE	31	0	0	0	0	0	31
	DAIHATSU CHARADE	207	0	0	0	0	0	207
	DAIHATSU COPEN	2	0	0	0	0	0	2
	DAIHATSU CUORE	45	0	0	0	0	0	45
	DAIHATSU DOMINO	98	0	0	0	0	0	98



## VEHICULES A MOTEUR

4. IMMATRICULATIONS DES VEHICULES A MOTEUR D'OCCASION MIS EN CIRCULATION  
D'APRES LA MARQUE ET LE TYPE. 2 ME TRIMESTRE 2006

MARQUE	TYPE	voiture pour personne	autobus- autocar	véh. pour le transport de march.	tracteur	tracteur agricole	véhicule spécial	Total
	DAIHATSU FEROZA	137	0	0	0	0	0	137
	DAIHATSU GRAN MOVE	31	0	0	0	0	0	31
	DAIHATSU MOVE	20	0	0	0	0	0	20
	DAIHATSU ROCKY	2	0	1	0	0	0	3
	DAIHATSU S85	0	0	1	0	0	0	1
	DAIHATSU SIRION	44	0	0	0	0	0	44
	DAIHATSU TAFT	1	0	0	0	0	0	1
	DAIHATSU TERIOS	27	0	0	0	0	0	27
	DAIHATSU YRV	6	0	1	0	0	0	7
DAIMLER	DAIMLER	4	0	2	0	0	0	6
	DAIMLER 25	1	0	0	0	0	0	1
	DAIMLER 36	2	0	0	0	0	0	2
	DAIMLER 40	6	0	0	0	0	0	6
	DAIMLER D SIX	1	0	0	0	0	0	1
	DAIMLER DAIMLER XJ	1	0	0	0	0	0	1
	DAIMLER DOUBLE SIX	2	0	0	0	0	0	2
	DAIMLER SIX	4	0	0	0	0	0	4
	DAIMLER SOV VDP	1	0	0	0	0	0	1
	DAIMLER SOVEREIGN	6	0	0	0	0	0	6
	DAIMLER SUPER V8	3	0	0	0	0	0	3
	DAIMLER V8	8	0	0	0	0	0	8
NISSAN	DATSUN	1	0	4	0	0	0	5
	DATSUN 100A	1	0	0	0	0	0	1
	DATSUN 120A	1	0	0	0	0	0	1
	DATSUN 160J	1	0	0	0	0	0	1
	DATSUN 240C	1	0	0	0	0	0	1
	DATSUN 260Z	3	0	0	0	0	0	3
	DATSUN 280ZX	4	0	0	0	0	0	4
	DATSUN BLUEBIRD	1	0	0	0	0	0	1
	DATSUN CHERRY	1	0	0	0	0	0	1
	NISSAN	29	0	1043	0	0	4	1076
	NISSAN 100NX	198	0	0	0	0	0	198
	NISSAN 200SX	22	0	0	0	0	0	22
	NISSAN 300ZX	8	0	0	0	0	0	8
	NISSAN 350Z	17	0	0	0	0	0	17
	NISSAN ALMERA	683	0	1	0	0	0	684
	NISSAN ALMERA TINO	45	0	0	0	0	0	45
	NISSAN ATLEON	0	0	17	0	0	0	17
	NISSAN BLUEBIRD	43	0	0	0	0	0	43
	NISSAN C23	1	0	0	0	0	0	1
	NISSAN CABSTAR-E	0	0	6	0	0	0	6
	NISSAN CABSTAR	0	0	7	0	0	0	7
	NISSAN CHERRY	10	0	0	0	0	0	10
	NISSAN FIGARO	1	0	0	0	0	0	1
	NISSAN FX45	0	0	1	0	0	0	1
	NISSAN INTERSTAR	0	0	12	0	0	0	12
	NISSAN KUBISTAR	0	0	24	0	0	0	24
	NISSAN LAUREL	1	0	0	0	0	0	1
	NISSAN MAXIMA	2	0	0	0	0	0	2
	NISSAN MAXIMA QX	16	0	0	0	0	0	16
	NISSAN MICRA	1610	0	2	0	0	0	1612
	NISSAN MURANO	8	0	0	0	0	0	8
	NISSAN NAVARA	0	0	12	0	0	0	12
	NISSAN NOTE	1	0	0	0	0	0	1
	NISSAN PATHFINDER	8	0	0	0	0	0	8
	NISSAN PATROL	3	0	9	0	0	4	16
	NISSAN PATROL GR	21	0	6	0	0	0	27
	NISSAN PICKUP	0	0	148	0	0	0	148
	NISSAN PRAIRIE	4	0	0	0	0	0	4
	NISSAN PRIMASTAR	3	0	21	0	0	0	24
	NISSAN PRIMERA	982	0	0	0	0	0	982
	NISSAN SERENA	79	0	0	0	0	0	79
	NISSAN SILVIA	1	0	0	0	0	0	1
	NISSAN SKYLINE	1	0	0	0	0	0	1
	NISSAN SUNNY	926	0	0	0	0	0	926
	NISSAN TERRANO	7	0	29	0	0	1	37
	NISSAN TERRANO II	32	0	2	0	0	0	34
	NISSAN TITAN	0	0	1	0	0	0	1
	NISSAN VANETTE	0	0	1	0	0	0	1
	NISSAN VANETTE CARGO	1	0	0	0	0	0	1
	NISSAN X-TRAIL	63	0	3	0	0	0	66
	NISSAN XTRAIL	1	0	0	0	0	0	1

## VEHICULES A MOTEUR

4. IMMATRICULATIONS DES VEHICULES A MOTEUR D'OCCASION MIS EN CIRCULATION  
D'APRES LA MARQUE ET LE TYPE. 2 ME TRIMESTRE 2006

MARQUE	TYPE	voiture pour personne	autobus- autocar	véh. pour le transport de march.	tracteur	tracteur agricole	véhicule spécial	Total
DAVID BROWN		0	0	0	0	58	0	58
DAX	DAX RUSH	2	0	0	0	0	0	2
	DAX TOJEIRO	1	0	0	0	0	0	1
DCC		0	0	1	0	0	0	1
DE LOREAN	DELOREAN DT26	1	0	0	0	0	0	1
DE SOTO		1	0	1	0	0	0	2
DELAHAYE		2	0	0	0	0	0	2
DELVANO		0	0	0	0	0	13	13
DEMAG		0	0	0	0	0	1	1
	DEMAG AC80-2	0	0	0	0	0	1	1
DEN OUDSTEN	DEN OUDSTEN B88ME370	1	0	0	0	0	0	1
DERCKX WIJCHEM	AKERMAN	0	0	0	0	0	1	1
	ALKO	64	0	4	0	0	0	68
	ALKO MC34XA	1	0	0	0	0	0	1
	ALKO MC45XTA	2	0	0	0	0	0	2
	AVR	0	0	0	0	0	4	4
	ERAD GTD	1	0	0	0	0	0	1
	HMF	0	0	0	0	0	1	1
	LA LICORNE	1	0	0	0	0	0	1
	MAZDA PROTEGE	1	0	0	0	0	0	1
	NEKAF	2	0	0	0	0	0	2
	SFV	0	0	0	0	2	0	2
	TORPEDO	0	0	0	0	1	0	1
	VIBROMAX	0	0	0	0	0	1	1
	VOGELE	0	0	0	0	0	1	1
	WEIDEMANN	0	0	0	0	0	4	4
	WIRTGEN	0	0	0	0	0	1	1
DETHLEFFS		1	0	0	0	0	0	1
	DETHLEFFS i6976	1	0	0	0	0	0	1
	DETHLEFFS i7876	1	0	0	0	0	0	1
	DETHLEFFS POSSL 2WIN	1	0	0	0	0	0	1
	DETHLEFFS POSSL FOR6	1	0	0	0	0	0	1
	DETHLEFFS POSSL DUETT	1	0	0	0	0	0	1
	DETHLEFFS T6501	2	0	0	0	0	0	2
	DETHLEFFS GLOBETROTTE	7	0	0	0	0	0	7
DETOMASO PANTERA	DETOMASO PANTERA	1	0	0	0	0	0	1
DEUTZ		0	0	0	0	125	1	126
DEUTZ FAHR		0	0	0	0	71	2	73
	DEUTZ FAHR AGROKID	0	0	0	0	1	0	1
	DEUTZ FAHR AT110.6	0	0	0	0	1	0	1
	DEUTZ FAHR DX6.30	0	0	0	0	1	0	1
	DEUTZ FAHRAGROLUX60	0	0	0	0	1	0	1
DEWULF		0	0	0	0	0	2	2
DKW		1	0	0	0	0	0	1
DODGE		29	0	51	0	0	0	80
	DODGE 1500	0	0	6	0	0	0	6
	DODGE ASPEN	1	0	0	0	0	0	1
	DODGE B1500	2	0	0	0	0	0	2
	DODGE B2500	1	0	0	0	0	0	1
	DODGE BR1500	0	0	3	0	0	0	3
	DODGE CARAVAN	2	0	0	0	0	0	2
	DODGE CHARGER	1	0	0	0	0	0	1
	DODGE CORONET	2	0	0	0	0	0	2
	DODGE DAKOTA	1	0	4	0	0	0	5
	DODGE DAYTONA	1	0	0	0	0	0	1
	DODGE DURANGO	3	0	0	0	0	0	3
	DODGE GRAND CARAVAN	1	0	0	0	0	0	1
	DODGE MAGNUM	1	0	0	0	0	0	1
	DODGE NEON	1	0	0	0	0	0	1
	DODGE RAM	1	0	16	0	0	1	18
	DODGE RAM 1500	0	0	51	0	0	0	51
	DODGE RAM 2500	0	0	3	0	0	0	3
	DODGE RAM VAN	0	0	2	0	0	0	2
	DODGE STRATUS	1	0	0	0	0	0	1
	DODGE VIPER	1	0	0	0	0	0	1
	DODGE VIPER RT-10	1	0	0	0	0	0	1
	DODGE W200	0	0	1	0	0	0	1
DONKERVOORT S8A	DONKERVOORT D8	2	0	0	0	0	0	2
	DONKERVOORT S8A	2	0	0	0	0	0	2
	DONKERVOORT SUPER 8	2	0	0	0	0	0	2
DRONNINGBORG		0	0	0	0	0	1	1
EBRO	EBRO	0	0	0	0	3	0	3

## VEHICULES A MOTEUR

4. IMMATRICULATIONS DES VEHICULES A MOTEUR D'OCCASION MIS EN CIRCULATION  
D'APRES LA MARQUE ET LE TYPE. 2 ME TRIMESTRE 2006

MARQUE	TYPE	voiture pour personne	autobus- autocar	véh. pour le transport de march.	tracteur	tracteur agricole	véhicule spécial	Total
EBS SUPER5 CABRIO	EBS SUPER5 CABRIO	1	0	0	0	0	0	1
EICHER		0	0	0	0	6	0	6
ELNAGH	ELNAGH M100	1	0	0	0	0	0	1
	ELNAGH M150	7	0	0	0	0	0	7
	ELNAGH M700	1	0	0	0	0	0	1
	ELNAGH P200	1	0	0	0	0	0	1
	ELNAGH P220	1	0	0	0	0	0	1
	ELNAGH P250	4	0	0	0	0	0	4
EOS COACH		0	3	0	0	0	0	3
ESTEREL	ESTEREL 37TB	1	0	0	0	0	0	1
ETEC		0	0	0	0	0	1	1
EURAMOBIL	EURAMOBIL C632SB	1	0	0	0	0	0	1
	EURAMOBIL C662HB	2	0	0	0	0	0	2
	EURAMOBIL C742EB	1	0	0	0	0	0	1
	EURAMOBIL I660HB	1	0	0	0	0	0	1
	EURAMOBIL I810HB-D	1	0	0	0	0	0	1
	EURAMOBIL S585LS	1	0	0	0	0	0	1
	EURAMOBIL S665HS	1	0	0	0	0	0	1
EVOBUS MERCEDES		0	10	0	0	0	0	10
EVOBUS SETRA		0	6	0	0	0	0	6
FACEL VEGA	FACEL III	1	0	0	0	0	0	1
FAHR		0	0	0	0	6	0	6
FARMALL		0	0	0	0	2	0	2
FAUN		0	0	0	0	0	5	5
FDI	FDI SAMBRON	0	0	0	0	0	2	2
FEDERAL		0	0	0	1	0	0	1
FENDT		0	0	0	0	171	0	171
	FENDT 924	0	0	0	0	1	0	1
	FENDT FARMER 308LS	0	0	0	0	1	0	1
	FENDT FARMER 309LS	0	0	0	0	1	0	1
	FENDT FARMER412VARIO	0	0	0	0	3	0	3
	FENDT FAVORIT 930V	0	0	0	0	1	0	1
	FENDT VARIO 818	0	0	0	0	5	0	5
FERGUSON		0	0	0	0	5	0	5
FERMEC		0	0	0	0	0	1	1
FERRARI		2	0	0	0	2	0	4
	FERRARI 208	2	0	0	0	0	0	2
	FERRARI 275	1	0	0	0	0	0	1
	FERRARI 308 GTB	2	0	0	0	0	0	2
	FERRARI 308 GTS	7	0	0	0	0	0	7
	FERRARI 328GTS	12	0	0	0	0	0	12
	FERRARI 348	9	0	0	0	0	0	9
	FERRARI 348 SP	2	0	0	0	0	0	2
	FERRARI 360 MODENA	1	0	0	0	0	0	1
	FERRARI 400	2	0	0	0	0	0	2
	FERRARI 430	2	0	0	0	0	0	2
	FERRARI 456GT	5	0	0	0	0	0	5
	FERRARI 512BB	2	0	0	0	0	0	2
	FERRARI 512TR	2	0	0	0	0	0	2
	FERRARI 575M	1	0	0	0	0	0	1
	FERRARI 612	1	0	0	0	0	0	1
	FERRARI DINO 246	2	0	0	0	0	0	2
	FERRARI F116	1	0	0	0	0	0	1
	FERRARI F129	3	0	0	0	0	0	3
	FERRARI F131	16	0	0	0	0	0	16
	FERRARI F133	3	0	0	0	0	0	3
	FERRARI F133ABM	1	0	0	0	0	0	1
	FERRARI F355	4	0	0	0	0	0	4
	FERRARI F355 SPIDER	1	0	0	0	0	0	1
	FERRARI MONDIAL	6	0	0	0	0	0	6
	FERRARI MONDIAL T	5	0	0	0	0	0	5
	FERRARITESTAROSSA	4	0	0	0	0	0	4
FIAT		432	0	873	0	154	3	1462
	FIAT 1100	2	0	0	0	0	0	2
	FIAT 110F	7	0	0	0	0	0	7
	FIAT 124	3	0	0	0	0	0	3
	FIAT 124 SPORT	30	0	0	0	0	0	30
	FIAT 126	9	0	0	0	0	0	9
	FIAT 127	8	0	0	0	0	0	8
	FIAT 128	4	0	0	0	0	0	4
	FIAT 128 S	1	0	0	0	0	0	1
	FIAT 133	3	0	0	0	0	0	3

## VEHICULES A MOTEUR

4. IMMATRICULATIONS DES VEHICULES A MOTEUR D'OCCASION MIS EN CIRCULATION  
D'APRES LA MARQUE ET LE TYPE. 2 ME TRIMESTRE 2006

MARQUE	TYPE	voiture pour personne	autobus- autocar	véh. pour le transport de march.	tracteur	tracteur agricole	véhicule spécial	Total
	FIAT 1500	1	0	0	0	0	0	1
	FIAT 230	7	0	0	0	0	0	7
	FIAT 230L	0	0	1	0	0	0	1
	FIAT 244	2	0	0	0	0	0	2
	FIAT 280	3	0	0	0	0	0	3
	FIAT 290UAK	1	0	0	0	0	0	1
	FIAT 500	63	0	0	0	0	0	63
	FIAT 500L	6	0	0	0	0	0	6
	FIAT 600	2	0	0	0	0	0	2
	FIAT 850	7	0	0	0	0	0	7
	FIAT 850 SPORT	1	0	0	0	0	0	1
	FIAT BARCETTA	72	0	0	0	0	0	72
	FIAT BRAVA	242	0	0	0	0	0	242
	FIAT BRAVO	303	0	1	0	0	0	304
	FIAT CINQUECENTO	163	0	0	0	0	0	163
	FIAT COUPE	66	0	0	0	0	0	66
	FIAT CROMA	51	0	0	0	0	0	51
	FIAT DINO	3	0	0	0	0	0	3
	FIAT DOBLO	125	0	44	0	0	0	169
	FIAT DOBLO CARGO	0	0	19	0	0	0	19
	FIAT DUCATO	31	0	180	0	0	0	211
	FIAT DUNA	1	0	0	0	0	0	1
	FIAT FIORINO	14	0	0	0	0	0	14
	FIAT IDEA	48	0	0	0	0	0	48
	FIAT MAREA	89	0	0	0	0	0	89
	FIAT MAREA WEEKEND	106	0	0	0	0	0	106
	FIAT MARENGO	0	0	2	0	0	0	2
	FIAT MULTIPLA	111	0	0	0	0	0	111
	FIAT MURAT 124	1	0	0	0	0	0	1
	FIAT PALIO	1	0	0	0	0	0	1
	FIAT PALIO WEEKEND	65	0	0	0	0	0	65
	FIAT PANDA	230	0	0	0	0	0	230
	FIAT PANDA VAN	0	0	1	0	0	0	1
	FIAT PUNTO	1951	0	0	0	0	0	1951
	FIAT REGATA	2	0	0	0	0	0	2
	FIAT RITMO	3	0	0	0	0	0	3
	FIAT SCUDO	19	0	19	0	0	0	38
	FIAT SEICENTO	199	0	1	0	0	0	200
	FIAT SPIDER	1	0	0	0	0	0	1
	FIAT STILO	199	0	0	0	0	0	199
	FIAT STILO SW	51	0	0	0	0	0	51
	FIAT STRADA	0	0	3	0	0	0	3
	FIAT TEMPRA	150	0	0	0	0	0	150
	FIAT TIPO	249	0	0	0	0	0	249
	FIAT ULYSSE	100	0	2	0	0	0	102
	FIAT UNO	327	0	0	0	0	0	327
	FIAT X1 9	12	0	0	0	0	0	12
FIAT FSM 126	FIAT FSM 126	1	0	0	0	0	0	1
FIAT HITACHI		0	0	0	0	0	0	9
FIAT KOBELCO		0	0	0	0	0	2	2
FIAT OM		0	0	0	0	0	1	1
FIELD		0	0	0	0	1	1	2
FLEURETTE	FLEURETTE CASARCA	1	0	0	0	0	0	1
	FLEURETTE PUFFIN	1	0	0	0	0	0	1
FN		1	0	0	0	0	0	1
FORD		1	0	0	0	0	0	1
	FORD	272	3	1428	0	156	5	1864
	FORD 1,7MDC	1	0	0	0	0	0	1
	FORD 120	1	0	0	0	0	0	1
	FORD 12M	1	0	0	0	0	0	1
	FORD 150L	1	0	1	0	0	0	2
	FORD 17M	1	0	0	0	0	0	1
	FORD 190	1	0	0	0	0	0	1
	FORD 20M	2	0	0	0	0	0	2
	FORD 7840 4RM	0	0	0	0	1	0	1
	FORD 7F	0	0	1	0	0	0	1
	FORD 80	0	0	1	0	0	0	1
	FORD A	2	0	0	0	0	0	2
	FORD AEROSTAR	1	0	0	0	0	0	1
	FORD ANGLIA	4	0	0	0	0	0	4
	FORD BRONCO	0	0	1	0	0	0	1
	FORD CAPRI	8	0	0	0	0	0	8

## VEHICULES A MOTEUR

4. IMMATRICULATIONS DES VEHICULES A MOTEUR D'OCCASION MIS EN CIRCULATION  
D'APRES LA MARQUE ET LE TYPE. 2 ME TRIMESTRE 2006

MARQUE	TYPE	voiture pour personne	autobus- autocar	véh. pour le transport de march.	tracteur	tracteur agricole	véhicule spécial	Total
	FORD CAPRI 2	17	0	0	0	0	0	17
	FORD CONNECT	0	0	23	0	0	0	23
	FORD CONSUL	3	0	0	0	0	0	3
	FORD CORTINA	2	0	0	0	0	0	2
	FORD COUGAR	17	0	0	0	0	0	17
	FORD COURIER	34	0	4	0	0	0	38
	FORD D	0	0	1	0	1	0	2
	FORD E150	2	0	0	0	0	0	2
	FORD ECONOLINE	3	0	1	0	0	0	4
	FORD EHBFL	1	0	0	0	0	0	1
	FORD EML	1	0	0	0	0	0	1
	FORD EMS	1	0	0	0	0	0	1
	FORD ESCAPE	2	0	0	0	0	0	2
	FORD ESCORT	3278	0	2	0	0	0	3280
	FORD EXCURSION	0	0	1	0	0	0	1
	FORD EXPEDITION	0	0	2	0	0	0	2
	FORD EXPLORER	2	0	5	0	0	2	9
	FORD F150	0	0	13	0	0	0	13
	FORD F250	0	0	3	0	0	0	3
	FORD F350	0	0	2	0	0	0	2
	FORD FAIRLANE 500	1	0	0	0	0	0	1
	FORD FAIRMONT	1	0	0	0	0	0	1
	FORD FIESTA	5080	0	3	0	0	0	5083
	FORD FOCUS	2343	0	1	0	0	0	2344
	FORD FOCUS C-MAX	378	0	2	0	0	0	380
	FORD FUSION	196	0	0	0	0	0	196
	FORD GALAXIE	4	0	0	0	0	0	4
	FORD GALAXY	899	0	0	0	0	0	899
	FORD GRANADA	9	0	0	0	0	0	9
	FORD JP	1	0	0	0	0	0	1
	FORD KA	824	0	0	0	0	0	824
	FORD LINCOLN	1	0	0	0	0	0	1
	FORD LTD	2	0	0	0	0	0	2
	FORD LTD 2	1	0	0	0	0	0	1
	FORD MAVERICK	6	0	0	0	0	0	6
	FORD MONDEO	2435	0	8	0	0	0	2443
	FORD MUSTANG	60	0	0	0	0	0	60
	FORD MUSTANG 2	2	0	0	0	0	0	2
	FORD ORION	220	0	0	0	0	0	220
	FORD PROBE	19	0	0	0	0	0	19
	FORD PUMA	85	0	0	0	0	0	85
	FORD RANGER	0	0	2	0	0	0	2
	FORD RS200	1	0	0	0	0	0	1
	FORD S-MAX	1	0	0	0	0	0	1
	FORD SCORPIO	105	0	0	0	0	0	105
	FORD SIERRA	450	0	0	0	0	0	450
	FORD STREET KA	17	0	0	0	0	0	17
	FORD T130	1	0	0	0	0	0	1
	FORD TAUNUS 12M	2	0	0	0	0	0	2
	FORD TAUNUS 15M	1	0	0	0	0	0	1
	FORD TAUNUS 17M	1	0	0	0	0	0	1
	FORD TAUNUS 20M	2	0	0	0	0	0	2
	FORD TAUNUS TC	16	0	0	0	0	0	16
	FORD TAURUS	1	0	0	0	0	0	1
	FORD THUNDERBIRD	5	0	0	0	0	0	5
	FORD TOURNEO	4	0	0	0	0	0	4
	FORD TOURNEO CONNECT	6	0	0	0	0	0	6
	FORD TRANSIT	43	0	30	0	0	0	73
	FORD TRANSIT 260	0	0	3	0	0	0	3
	FORD TRANSIT CONNECT	0	0	2	0	0	0	2
	FORD TRANSIT TOURNEO	2	0	0	0	0	0	2
	FORD VCS	1	0	0	0	0	0	1
	FORD WINDSTAR	6	0	0	0	0	0	6
	FORD WINNEBAGO	1	0	0	0	0	0	1
FORD DELVANO		0	0	0	0	0	1	1
FORDSON		0	0	0	0	17	0	17
FREUDENAU	GMC SAVANA	5	0	0	0	0	0	5
FURUKAWA		0	0	0	0	0	2	2
GIANT		0	0	0	0	0	1	1
GILLES		0	0	0	0	0	1	1
GINAF		0	0	0	0	0	1	1
GM DAEWOO	GM DAEWOO EVANDA	7	0	0	0	0	0	7

## VEHICULES A MOTEUR

4. IMMATRICULATIONS DES VEHICULES A MOTEUR D'OCCASION MIS EN CIRCULATION  
D'APRES LA MARQUE ET LE TYPE. 2 ME TRIMESTRE 2006

MARQUE	TYPE	voiture pour personne	autobus- autocar	véh. pour le transport de march.	tracteur	tracteur agricole	véhicule spécial	Total
	GM DAEWOO KALOS	39	0	0	0	0	0	39
	GM DAEWOO LACETTI	15	0	0	0	0	0	15
	GM DAEWOO MATIZ	38	0	0	0	0	0	38
	GM DAEWOO NUBIRA	20	0	0	0	0	0	20
	GM DAEWOO TACUMA	16	0	0	0	0	0	16
GMC		7	0	24	0	0	0	31
	GMC 1500	0	0	2	0	0	0	2
	GMC C1500	0	0	1	0	0	0	1
	GMC K1500	0	0	1	0	0	0	1
	GMC SIERRA	0	0	7	0	0	0	7
	GMC SILVERADO	0	0	1	0	0	0	1
	GMC SUBURBAN	0	0	2	0	0	0	2
	GMC TYPHOON	0	0	1	0	0	0	1
	GMC VAN	5	0	0	0	0	0	5
	GMC VANDURA	1	0	0	0	0	0	1
	GMC YUKON	2	0	1	0	0	0	3
	GMC YUKON XL	0	0	1	0	0	0	1
GOLDONI MAXTER W60SN	GOLDONI	0	0	0	0	3	0	3
GROVE GMK4075	GROVE	0	0	0	0	0	5	5
GTM	GTM ROSSA	1	0	0	0	0	0	1
GULDNER		0	0	0	0	5	0	5
HAFLINGER		0	0	1	0	0	0	1
HANOMAG	HANOMAG	0	0	1	0	27	6	34
	HANOMAG HENSCHHEL	0	0	1	0	0	0	1
HARDY EVRARD		0	0	0	0	0	1	1
HATZ		0	0	0	0	1	0	1
HELA	HERMANN LANZ	0	0	0	0	2	0	2
HELI		0	0	0	0	0	1	1
HILLMAN	HILLMAN MINX	1	0	0	0	0	0	1
HITACHI		0	0	0	0	0	2	2
HOBBY	HOBBY 650FSC	1	0	0	0	0	0	1
HOLDER		0	0	0	0	5	0	5
HOME CAR	HOME CAR C	1	0	0	0	0	0	1
	HOME CAR P	2	0	0	0	0	0	2
HONDA		14	0	0	0	2	0	16
	HONDA ACCORD-HATCH	3	0	0	0	0	0	3
	HONDA ACCORD-SEDAN	7	0	0	0	0	0	7
	HONDA ACCORD	165	0	0	0	0	0	165
	HONDA ACCORD SEDAN	41	0	0	0	0	0	41
	HONDA ACCORD TOURER	17	0	0	0	0	0	17
	HONDA CIVIC	1158	0	0	0	0	0	1158
	HONDA CIVIC 2DR	25	0	0	0	0	0	25
	HONDA CIVIC 3 DR	152	0	0	0	0	0	152
	HONDA CIVIC 4DR	2	0	0	0	0	0	2
	HONDA CIVIC 5DR	70	0	0	0	0	0	70
	HONDA CONCERTO	114	0	0	0	0	0	114
	HONDA CR-V	42	0	0	0	0	0	42
	HONDA CRX	213	0	0	0	0	0	213
	HONDA FR-V	20	0	0	0	0	0	20
	HONDA HONDA CR-V	26	0	0	0	0	0	26
	HONDA HONDA S2000	25	0	0	0	0	0	25
	HONDA HONDA STREAM	12	0	0	0	0	0	12
	HONDA HR-V	38	0	0	0	0	0	38
	HONDA INTEGRA	23	0	0	0	0	0	23
	HONDA INTEGRA R	16	0	0	0	0	0	16
	HONDA JAZZ	152	0	0	0	0	0	152
	HONDA LEGEND	4	0	0	0	0	0	4
	HONDA LOGO	21	0	0	0	0	0	21
	HONDA NSX	4	0	0	0	0	0	4
	HONDA ODYSSEY	2	0	0	0	0	0	2
	HONDA PRELUDE	101	0	0	0	0	0	101
	HONDA S800	2	0	0	0	0	0	2
	HONDA SHUTTLE	8	0	0	0	0	0	8
HORCH	HORCH	1	0	0	0	0	0	1
HOTCHKISS		3	0	1	0	0	0	4
HUMMER	HUMMER H2	0	0	12	0	0	0	12
	HUMMER H3	2	0	0	0	0	0	2
HYMER		1	0	0	0	0	0	1
	HYMER ARTO 69	1	0	0	0	0	0	1
	HYMER B514	2	0	0	0	0	0	2
	HYMER B524	2	0	0	0	0	0	2
	HYMER B544	3	0	0	0	0	0	3

## VEHICULES A MOTEUR

4. IMMATRICULATIONS DES VEHICULES A MOTEUR D'OCCASION MIS EN CIRCULATION  
D'APRES LA MARQUE ET LE TYPE. 2 ME TRIMESTRE 2006

MARQUE	TYPE	voiture pour personne	autobus- autocar	véh. pour le transport de march.	tracteur	tracteur agricole	véhicule spécial	Total
	HYMER B564	1	0	0	0	0	0	1
	HYMER B644	2	0	0	0	0	0	2
	HYMER B654	1	0	0	0	0	0	1
	HYMER BC655	2	0	0	0	0	0	2
	HYMER BM510	1	0	0	0	0	0	1
	HYMER BM630	1	0	0	0	0	0	1
	HYMER BM680	1	0	0	0	0	0	1
	HYMER C644	1	0	0	0	0	0	1
	HYMER CS594	1	0	0	0	0	0	1
	HYMER S820	1	0	0	0	0	0	1
	HYMER T575	1	0	0	0	0	0	1
	HYMER T655	3	0	0	0	0	0	3
HYSTER		0	0	0	0	0	5	5
HYUNDAI		9	0	191	0	0	4	204
	HYUNDAI ACCENT	116	0	0	0	0	0	116
	HYUNDAI ATOS-PRIME	17	0	0	0	0	0	17
	HYUNDAI ATOS	86	0	0	0	0	0	86
	HYUNDAI COUPE	117	0	0	0	0	0	117
	HYUNDAI ELANTRA	20	0	0	0	0	0	20
	HYUNDAI EXCEL	271	0	0	0	0	0	271
	HYUNDAI GALLOPER	13	0	1	0	0	0	14
	HYUNDAI GETZ	192	0	0	0	0	0	192
	HYUNDAI H-1	1	0	0	0	0	0	1
	HYUNDAI H100	0	0	3	0	0	0	3
	HYUNDAI H200	0	0	39	0	0	0	39
	HYUNDAI LANTRA	128	0	0	0	0	0	128
	HYUNDAI MATRIX	93	0	0	0	0	0	93
	HYUNDAI PONY	44	0	0	0	0	0	44
	HYUNDAI PRIME	52	0	0	0	0	0	52
	HYUNDAI SANTA FE	216	0	5	0	0	0	221
	HYUNDAI SATELLITE	9	0	0	0	0	0	9
	HYUNDAI SCOUPE	16	0	0	0	0	0	16
	HYUNDAI SONATA	48	0	0	0	0	0	48
	HYUNDAI STAREX	0	0	1	0	0	0	1
	HYUNDAI TERRACAN	4	0	23	0	0	0	27
	HYUNDAI TRAJET	75	0	1	0	0	0	76
	HYUNDAI TUCSON	145	0	1	0	0	0	146
	HYUNDAI XG25	3	0	0	0	0	0	3
IMT		0	0	0	0	3	0	3
INFINITI	INFINITI FX35	2	0	0	0	0	0	2
	INFINITI FX45	1	0	0	0	0	0	1
INTERNATIONAL		0	1	3	1	141	1	147
	INTERNATIONALSCHOOLB	0	1	0	0	0	0	1
IRISBUS	IRISBUS RECREO	0	2	0	0	0	0	2
ISEKI		0	0	0	0	4	3	7
	ISEKI TL4201F	0	0	0	0	1	0	1
	ISEKI TS1610F	0	0	0	0	1	0	1
	ISEKI TX1510	0	0	0	0	1	0	1
	ISEKI TX923	0	0	0	0	1	0	1
ISO		0	0	0	0	0	1	1
ISO RIVOLTA		1	0	0	0	0	0	1
ISUZU		3	0	18	0	0	0	21
	ISUZU AMIGO	0	0	1	0	0	0	1
	ISUZU NPR77-3,5	0	0	4	0	0	0	4
	ISUZU NQR70-7,5	0	0	3	0	0	0	3
	ISUZU RODEO 3,04WDAT	0	0	4	0	0	0	4
	ISUZU RODEO 3,04WDMT	0	0	2	0	0	0	2
	ISUZU TROOPER	2	0	0	0	0	0	2
ITALMACCHINE		0	0	0	0	0	1	1
IVECO		26	3	473	21	0	16	539
	IVECO 110-17	0	0	1	0	0	0	1
	IVECO 135E 23W/140RS	0	0	1	0	0	0	1
	IVECO 35	0	0	1	0	0	0	1
	IVECO 35.10	0	0	1	0	0	0	1
	IVECO 35.12	1	0	0	0	0	0	1
	IVECO 35E8.1	0	0	1	0	0	0	1
	IVECO 45C15	1	0	0	0	0	0	1
	IVECO 65C	7	1	0	0	0	0	8
	IVECO DAILY	1	1	1	0	0	0	3
	IVECO EURO CARGO	0	0	14	0	0	0	14
	IVECO EUROTECH	0	0	0	1	0	0	1
	IVECO EUROTRAKKER	0	0	1	1	0	0	2

## VEHICULES A MOTEUR

4. IMMATRICULATIONS DES VEHICULES A MOTEUR D'OCCASION MIS EN CIRCULATION  
D'APRES LA MARQUE ET LE TYPE. 2 ME TRIMESTRE 2006

MARQUE	TYPE	voiture pour personne	autobus- autocar	véh. pour le transport de march.	tracteur	tracteur agricole	véhicule spécial	Total
	IVECO MDV1	1	0	0	0	0	0	1
	IVECO MP440E39TXP	0	0	0	1	0	0	1
	IVECO S4	1	0	0	0	0	0	1
	IVECO S49	1	0	0	0	0	0	1
	IVECO STRALIS	0	0	3	22	0	0	25
IVECO FORD		0	0	1	0	0	0	1
IVR	IVR ARF39P3	1	0	0	0	0	0	1
	IVR ARF50P3	1	0	0	0	0	0	1
	IVR ARM38M3	1	0	0	0	0	0	1
JAGUAR		20	0	0	0	0	0	20
	JAGUAR 240	1	0	0	0	0	0	1
	JAGUAR 28 XJ 6	1	0	0	0	0	0	1
	JAGUAR 3 8	1	0	0	0	0	0	1
	JAGUAR 42 XJ 6	9	0	0	0	0	0	9
	JAGUAR E	12	0	0	0	0	0	12
	JAGUAR EXECUTIVE	8	0	0	0	0	0	8
	JAGUAR JAGUAR XJ	12	0	0	0	0	0	12
	JAGUAR MARK	2	0	0	0	0	0	2
	JAGUAR S-TYPE	39	0	0	0	0	0	39
	JAGUAR S-TYPE EXEC	27	0	0	0	0	0	27
	JAGUAR S-TYPE R	3	0	0	0	0	0	3
	JAGUAR S-TYPE2.5V6	1	0	0	0	0	0	1
	JAGUAR S-TYPE2.5V6EX	13	0	0	0	0	0	13
	JAGUAR S-TYPE2.5V6SP	2	0	0	0	0	0	2
	JAGUAR S-TYPE3.0V6EX	6	0	0	0	0	0	6
	JAGUAR SOVEREIGN	45	0	0	0	0	0	45
	JAGUAR X-TYPE	5	0	0	0	0	0	5
	JAGUAR X-TYPE 2.0D	44	0	0	0	0	0	44
	JAGUAR X-TYPE2.0V6	5	0	0	0	0	0	5
	JAGUAR X-TYPE2.0V6EX	8	0	0	0	0	0	8
	JAGUAR X-TYPE2.0V6SP	1	0	0	0	0	0	1
	JAGUAR X-TYPE2.5V6EX	20	0	0	0	0	0	20
	JAGUAR X-TYPE2.5V6SP	8	0	0	0	0	0	8
	JAGUAR X-TYPE3.0V6EX	1	0	0	0	0	0	1
	JAGUAR X-TYPE3.0V6SP	1	0	0	0	0	0	1
	JAGUAR XJ	2	0	0	0	0	0	2
	JAGUAR XJ SC	4	0	0	0	0	0	4
	JAGUAR XJ12	6	0	0	0	0	0	6
	JAGUAR XJ220	1	0	0	0	0	0	1
	JAGUAR XJ34	3	0	0	0	0	0	3
	JAGUAR XJ42	3	0	0	0	0	0	3
	JAGUAR XJ6	36	0	0	0	0	0	36
	JAGUAR XJ8	4	0	0	0	0	0	4
	JAGUAR XJR	6	0	0	0	0	0	6
	JAGUAR XJS	17	0	0	0	0	0	17
	JAGUAR XK	1	0	0	0	0	0	1
	JAGUAR XK120	1	0	0	0	0	0	1
	JAGUAR XK140	4	0	0	0	0	0	4
	JAGUAR XK150	6	0	0	0	0	0	6
	JAGUAR XK8	36	0	0	0	0	0	36
	JAGUAR XKE	1	0	0	0	0	0	1
	JAGUAR XKR	8	0	0	0	0	0	8
	JAGUARX-TYPE 2.0D 14	20	0	0	0	0	0	20
	JAGUARX-TYPE 2.5	1	0	0	0	0	0	1
	JAGUARX-TYPE2.0DI4EX	22	0	0	0	0	0	22
	JAGUARX-TYPE2.0DI4SP	6	0	0	0	0	0	6
JCB		0	0	0	0	12	30	42
	JCB FASTRAC 3220	0	0	0	0	1	0	1
JD SUPER SEVEN	JD SUPER EIGHT	1	0	0	0	0	0	1
JEEP		16	0	185	0	0	0	201
	JEEP 77	1	0	0	0	0	0	1
	JEEP 78	2	0	0	0	0	0	2
	JEEP CHEROKEE	102	0	6	0	0	0	108
	JEEP GD CHEROKEE	0	0	5	0	0	0	5
	JEEP GRAND CHEROKEE	99	0	4	0	0	0	103
	JEEP GRCHEROKEE	0	0	3	0	0	0	3
	JEEP GRD CHEROKEE	20	0	0	0	0	0	20
	JEEP LIBERTY	1	0	0	0	0	0	1
	JEEP WAGONEER	1	0	0	0	0	0	1
	JEEP WRANGLER	42	0	5	0	0	0	47
JENSEN	JENSEN INTERCEPT	2	0	0	0	0	0	2
JLG		0	0	0	0	0	1	1



## VEHICULES A MOTEUR

4. IMMATRICULATIONS DES VEHICULES A MOTEUR D'OCCASION MIS EN CIRCULATION  
D'APRES LA MARQUE ET LE TYPE. 2 ME TRIMESTRE 2006

MARQUE	TYPE	voiture pour personne	autobus- autocar	véh. pour le transport de march.	tracteur	tracteur agricole	véhicule spécial	Total
JOHN DEERE		0	0	0	0	189	19	208
	JOHN DEERE 3400	0	0	0	0	4	0	4
	JOHN DEERE 4450	0	0	0	0	1	0	1
	JOHN DEERE 5720	0	0	0	0	1	0	1
	JOHN DEERE 6300	0	0	0	0	1	0	1
	JOHN DEERE 6410	0	0	0	0	1	0	1
	JOHN DEERE 6800	0	0	0	0	1	0	1
	JOHN DEERE 6810AS	0	0	0	0	1	0	1
	JOHN DEERE 6820AS	0	0	0	0	7	0	7
	JOHN DEERE 6910AS	0	0	0	0	4	0	4
	JOHN DEERE 6920	0	0	0	0	1	0	1
	JOHN DEERE 6920AS	0	0	0	0	11	0	11
	JOHN DEERE 7710	0	0	0	0	2	0	2
	JOHN DEERE 7710AS	0	0	0	0	5	0	5
	JOHN DEERE 7720	0	0	0	0	4	0	4
	JOHN DEERE 7810	0	0	0	0	4	0	4
	JOHN DEERE 7810AS	0	0	0	0	1	0	1
	JOHN DEERE 7920	0	0	0	0	3	0	3
	JOHN DEERE 8520AS	0	0	0	0	1	0	1
	JOHN DEERE L06920	0	0	0	0	1	0	1
	JOHN DEERE LR8300	0	0	0	0	1	0	1
JOHNSTON		0	0	0	0	0	1	1
JOINT	JOINT E47	1	0	0	0	0	0	1
	JOINT J355	1	0	0	0	0	0	1
	JOINT J361	1	0	0	0	0	0	1
JUNGHEINRICH		0	0	0	0	0	1	1
K		0	0	0	0	1	0	1
KAELBLE		0	0	0	0	0	1	1
KAESSBOHRER	KAESSBOHRER SETRA	0	1	0	0	0	0	1
KAISER		0	0	2	1	0	0	3
KAWASAKI		0	0	1	0	2	4	7
	KAWASAKI KLF250	0	0	0	0	2	0	2
	KAWASAKI KSV700	0	0	0	0	17	0	17
	KAWASAKI KVF360	0	0	0	0	6	0	6
	KAWASAKI KVF650	0	0	0	0	12	0	12
	KAWASAKI KVF700	0	0	0	0	3	0	3
	KAWASAKI KVF750	0	0	0	0	5	0	5
KEMP0099	KEMP0099 ZERO	1	0	0	0	0	0	1
KENWORTH	KENWORTH W900	0	0	0	1	0	0	1
KHD	KHD AGROTRON TT4	0	0	0	0	1	0	1
KIA		2	0	51	0	0	0	53
	KIA CARENS	24	0	0	0	0	0	24
	KIA CARNIVAL	4	0	0	0	0	0	4
	KIA CARNIVAL II	3	0	0	0	0	0	3
	KIA CERATO	20	0	0	0	0	0	20
	KIA CLARUS	18	0	0	0	0	0	18
	KIA KV-II	1	0	0	0	0	0	1
	KIA MAGENTIS	3	0	0	0	0	0	3
	KIA PICANTO	21	0	0	0	0	0	21
	KIA PREGIO	0	0	4	0	0	0	4
	KIA PRIDE	106	0	0	0	0	0	106
	KIA RIO	24	0	0	0	0	0	24
	KIA RS	1	0	0	0	0	0	1
	KIA SEPHIA	62	0	0	0	0	0	62
	KIA SHUMA	25	0	0	0	0	0	25
	KIA SHUMA II	1	0	0	0	0	0	1
	KIA SORENTO	34	0	7	0	0	0	41
	KIA SPORTAGE	77	0	0	0	0	0	77
KNAUS	KNAUS 230/600SA	1	0	0	0	0	0	1
	KNAUS 244	1	0	0	0	0	0	1
	KNAUS EIFELLAND	1	0	0	0	0	0	1
	KNAUS ORBITER	1	0	0	0	0	0	1
	KNAUS SUNTRAVELLER	1	0	0	0	0	0	1
KOBELCO		0	0	0	0	0	1	1
KOMATSU		0	0	0	0	0	4	4
KOOIAAP		0	0	0	0	0	1	1
KRAMER		0	0	0	0	7	2	9
KRUPP		0	0	0	0	0	2	2
KUBOTA		0	0	0	0	7	5	12
LABOURIER		0	0	0	0	1	0	1
LADA-VAZ	LADA-VAZ LADA 110	7	0	0	0	0	0	7
	LADA-VAZ LADA 111	5	0	0	0	0	0	5

## VEHICULES A MOTEUR

4. IMMATRICULATIONS DES VEHICULES A MOTEUR D'OCCASION MIS EN CIRCULATION  
D'APRES LA MARQUE ET LE TYPE. 2 ME TRIMESTRE 2006

MARQUE	TYPE	voiture pour personne	autobus- autocar	véh. pour le transport de march.	tracteur	tracteur agricole	véhicule spécial	Total
	LADA-VAZ LADA 112	8	0	0	0	0	0	8
	LADA-VAZ NIVA	3	0	0	0	0	0	3
LADA		0	0	22	0	0	0	22
	LADA 2105	2	0	0	0	0	0	2
	LADA DIVA	6	0	0	0	0	0	6
	LADA NIVA	3	0	0	0	0	0	3
	LADA SAMARA	57	0	0	0	0	0	57
LAG		0	1	1	0	0	0	2
LAIKA	LAIKA ECOVIP	1	0	0	0	0	0	1
	LAIKA KREOS	2	0	0	0	0	0	2
	LAIKA KREOS 3008	1	0	0	0	0	0	1
	LAIKA X700	1	0	0	0	0	0	1
LAMBORGHINI		0	0	0	0	13	0	13
	LAMBORGHINI COUNT	1	0	0	0	0	0	1
	LAMBORGHINI DIABL	2	0	0	0	0	0	2
	LAMBORGHINI ESPAD	1	0	0	0	0	0	1
	LAMBORGHINI GALLARDO	5	0	0	0	0	0	5
LANCIA		6	0	0	0	0	0	6
	LANCIA 2000	1	0	0	0	0	0	1
	LANCIA A112	3	0	0	0	0	0	3
	LANCIA AURELIA	3	0	0	0	0	0	3
	LANCIA BETA	1	0	0	0	0	0	1
	LANCIA BETA 1600	2	0	0	0	0	0	2
	LANCIA BETA 2000	7	0	0	0	0	0	7
	LANCIA BETA MC	3	0	0	0	0	0	3
	LANCIA DEDRA	166	0	0	0	0	0	166
	LANCIA DELTA	191	0	0	0	0	0	191
	LANCIA FLAMINIA	1	0	0	0	0	0	1
	LANCIA FLAVIA	2	0	0	0	0	0	2
	LANCIA FULVIA	4	0	0	0	0	0	4
	LANCIA FULVIA 13S	4	0	0	0	0	0	4
	LANCIA GAMMA	1	0	0	0	0	0	1
	LANCIA K	39	0	0	0	0	0	39
	LANCIA K COUPE	2	0	0	0	0	0	2
	LANCIA LYBRA	115	0	0	0	0	0	115
	LANCIA MUSA	13	0	0	0	0	0	13
	LANCIA PHEDRA	8	0	1	0	0	0	9
	LANCIA THEMA	10	0	0	0	0	0	10
	LANCIA THESIS	8	0	0	0	0	0	8
	LANCIA VOLUMEX	1	0	0	0	0	0	1
	LANCIA Y	216	0	0	0	0	0	216
	LANCIA Y10	32	0	0	0	0	0	32
	LANCIA YPSILON	30	0	0	0	0	0	30
	LANCIA Z	39	0	0	0	0	0	39
LANDINI		0	0	0	0	17	0	17
	LANDINI BLAIZZARD 50	0	0	0	0	1	0	1
	LANDINI LEGEND DT160	0	0	0	0	1	0	1
LANDROVER		14	0	345	0	0	0	359
	LAND-ROVER 110	4	0	0	0	0	0	4
	LAND ROVER 109	2	0	0	0	0	0	2
	LAND ROVER 88	8	0	0	0	0	0	8
	LAND ROVER 90	1	0	0	0	0	0	1
	LAND ROVER DISCO	92	0	0	0	0	0	92
	LAND ROVER LD110S	0	0	1	0	0	0	1
	LAND ROVER LH	3	0	0	0	0	0	3
	LAND ROVER RANGE	146	0	2	0	0	0	148
	LAND ROVER RANGE ROV	62	0	0	0	0	0	62
	LAND ROVER RR SPORT	43	0	0	0	0	0	43
	LANDROVER DEFENDER	26	0	8	0	0	0	34
	LANDROVER DHA	0	0	1	0	0	0	1
	LANDROVER DISCO DCAB	0	0	5	0	0	0	5
	LANDROVER DISCOVERY	9	0	5	0	0	0	14
	LANDROVER FREELANDER	296	0	0	0	0	0	296
	LANDROVER RANGE DCAB	0	0	11	0	0	0	11
	LANDROVER RANGE LM	0	0	1	0	0	0	1
LANZ		0	0	0	0	14	0	14
LATIL		0	0	0	0	1	0	1
LAUWYCK		0	0	5	0	0	0	5
LAVERDA		0	0	0	0	0	6	6
LDV		1	0	0	0	0	0	1
LEWIS		0	0	0	0	0	1	1
LEXUS		3	0	0	0	0	0	3

## VEHICULES A MOTEUR

4. IMMATRICULATIONS DES VEHICULES A MOTEUR D'OCCASION MIS EN CIRCULATION  
D'APRES LA MARQUE ET LE TYPE. 2 ME TRIMESTRE 2006

MARQUE	TYPE	voiture pour personne	autobus- autocar	véh. pour le transport de march.	tracteur	tracteur agricole	véhicule spécial	Total
	LEXUS GS300	15	0	0	0	0	0	15
	LEXUS GS430	3	0	0	0	0	0	3
	LEXUS GS450H	1	0	0	0	0	0	1
	LEXUS IS200	48	0	0	0	0	0	48
	LEXUS IS220D	5	0	0	0	0	0	5
	LEXUS IS250	12	0	0	0	0	0	12
	LEXUS LS400	2	0	0	0	0	0	2
	LEXUS LS430	2	0	0	0	0	0	2
	LEXUS RX300	31	0	0	0	0	0	31
	LEXUS RX400H	9	0	0	0	0	0	9
	LEXUS SC400	2	0	0	0	0	0	2
	LEXUS SC430	6	0	0	0	0	0	6
LEYLAND	LEYLAND	2	1	0	0	2	0	5
	LEYLAND 1000	7	0	0	0	0	0	7
	LEYLAND 850	6	0	0	0	0	0	6
	LEYLAND COOPER	1	0	0	0	0	0	1
	LEYLAND MINI SP	14	0	0	0	0	0	14
LIEBHERR		0	0	0	0	0	33	33
LIFTON		0	0	0	0	0	1	1
LIGIER	LIGIER	0	0	3	0	0	0	3
	LIGIER OPTIMA	9	0	0	0	0	0	9
	LIGIER SERIE 7	2	0	0	0	0	0	2
LINCOLN		1	0	2	0	0	0	3
	LINCOLN CONTINENT	4	0	0	0	0	0	4
	LINCOLN NAVIGATOR	1	0	0	0	0	0	1
	LINCOLN TOWN CAR	21	0	0	0	0	0	21
LINDE		0	0	0	0	0	3	3
LOCOST	LOCOST SPORTS	1	0	0	0	0	0	1
LOTUS		1	0	0	0	0	0	1
	LOTUS ELAN	15	0	0	0	0	0	15
	LOTUS ELISE	29	0	0	0	0	0	29
	LOTUS ELISE 111R	2	0	0	0	0	0	2
	LOTUS ELISE 111S	2	0	0	0	0	0	2
	LOTUS ELITE	1	0	0	0	0	0	1
	LOTUS ESPRIT	6	0	0	0	0	0	6
	LOTUS EUROPE	4	0	0	0	0	0	4
	LOTUS EXCEL	1	0	0	0	0	0	1
	LOTUS EXIGE	1	0	0	0	0	0	1
	LOTUS SEVEN	1	0	0	0	0	0	1
MA 820		1	0	0	0	0	0	1
MAC		0	0	0	0	2	0	2
MACK	MACK MR688S	0	0	1	0	0	0	1
	MACK RW713	0	0	0	1	0	0	1
MAESSS	MAESSS EVOLUTION1000	1	0	0	0	0	0	1
MAGIRUS 125A		1	0	0	0	0	0	1
	MAGIRUS	0	0	6	0	0	0	6
	MAGIRUS DEUTZ	0	0	8	0	0	0	8
	MAGIRUSDEUTZ130M11FL	1	0	0	0	0	0	1
MAHINDRA		0	0	1	0	0	0	1
MAN		2	8	201	169	15	4	399
	MAN A05	0	2	0	0	0	0	2
	MAN A12	0	1	0	0	0	0	1
	MAN H12	0	0	0	2	0	0	2
	MAN L2000	0	0	19	0	0	0	19
	MAN M2000L	0	0	2	0	0	0	2
	MAN M39	0	0	4	0	0	0	4
	MAN NL202F	0	1	0	0	0	0	1
	MAN R02	0	1	0	0	0	0	1
	MAN SD202	0	1	0	0	0	0	1
	MAN SL202	0	1	0	0	0	0	1
	MAN SUE242	0	1	0	0	0	0	1
	MAN T15	0	0	1	0	0	0	1
	MAN TGA	0	0	8	6	0	0	14
	MAN TGL	0	0	7	0	0	0	7
MAN VW		0	0	24	0	0	3	27
MANITOU		0	0	0	0	5	27	32
MARCOS 3000	MARCOS	2	0	0	0	0	0	2
MASERATI		1	0	0	0	0	0	1
	MASERATI 3200GT	9	0	0	0	0	0	9
	MASERATI BITURBO	6	0	0	0	0	0	6
	MASERATI COUPE	6	0	0	0	0	0	6
	MASERATI GIBLI	2	0	0	0	0	0	2

## VEHICULES A MOTEUR

4. IMMATRICULATIONS DES VEHICULES A MOTEUR D'OCCASION MIS EN CIRCULATION  
D'APRES LA MARQUE ET LE TYPE. 2 ME TRIMESTRE 2006

MARQUE	TYPE	voiture pour personne	autobus- autocar	véh. pour le transport de march.	tracteur	tracteur agricole	véhicule spécial	Total
	MASERATI QUATTROPORT	7	0	0	0	0	0	7
	MASERATI SPYDER	5	0	0	0	0	0	5
MASSEY FERGUSON		0	0	0	0	212	5	217
	MASSEY FERGUSON 6499	0	0	0	0	1	0	1
	MASSEY FERGUSON MF	0	0	0	0	1	0	1
	MASSEY HARRIS	0	0	0	0	1	0	1
	MASSEYFERGUSON 4370	0	0	0	0	1	0	1
	MASSEYFERGUSONMF284A	0	0	0	0	1	0	1
	MASSEYFERGUSONMF5445	0	0	0	0	1	0	1
	MASSEYFERGUSONMF5465	0	0	0	0	2	0	2
	MASSEYFERGUSONMF6480	0	0	0	0	1	0	1
MATBRO	MATBRO	0	0	0	0	0	1	1
MATRA RENAULT	MATRA RENAULT ESP	335	0	0	0	0	0	335
MATTIS	MERCEDES L608D	1	0	0	0	0	0	1
MAZDA		9	0	92	0	0	2	103
	MAZDA 121	605	0	0	0	0	0	605
	MAZDA 3	1	0	0	0	0	0	1
	MAZDA 323	977	0	0	0	0	0	977
	MAZDA 323F	327	0	0	0	0	0	327
	MAZDA 6	62	0	0	0	0	0	62
	MAZDA 626	469	0	0	0	0	0	469
	MAZDA 929	3	0	0	0	0	0	3
	MAZDA B2500	0	0	12	0	0	1	13
	MAZDA COSMO	1	0	0	0	0	0	1
	MAZDA DEMIO	73	0	0	0	0	0	73
	MAZDA E2000	1	0	0	0	0	0	1
	MAZDA MAZDA 2	81	0	0	0	0	0	81
	MAZDA MAZDA 5	13	0	0	0	0	0	13
	MAZDA MAZDA6	55	0	0	0	0	0	55
	MAZDA MPV	35	0	1	0	0	0	36
	MAZDA MPV F/L	0	0	1	0	0	0	1
	MAZDA MX-3	48	0	0	0	0	0	48
	MAZDA MX-5	245	0	0	0	0	0	245
	MAZDA MX6	11	0	0	0	0	0	11
	MAZDA PREMACY	88	0	0	0	0	0	88
	MAZDA RX-8	8	0	0	0	0	0	8
	MAZDA RX7	7	0	0	0	0	0	7
	MAZDA TRIBUTE	12	0	0	0	0	0	12
	MAZDA XEDOS-6	24	0	0	0	0	0	24
	MAZDA XEDOS-9	7	0	0	0	0	0	7
MB		1	0	0	0	0	0	1
	MAZDA MAZDA 3	74	0	0	0	0	0	74
MC		0	0	0	0	1	0	1
MC CORMICK		0	0	0	0	1	0	1
	MC CORMICK MC100	0	0	0	0	1	0	1
	MC CORMICK MTX135	0	0	0	0	1	0	1
	MC CORMICK MTX3	0	0	0	0	1	0	1
	MC CORMICK MTX4	0	0	0	0	1	0	1
MC LOUIS		1	0	0	0	0	0	1
	MC LOUIS 251	1	0	0	0	0	0	1
	MC LOUIS 410	1	0	0	0	0	0	1
	MC LOUIS 430	1	0	0	0	0	0	1
	MC LOUIS 430V.V.2.0	1	0	0	0	0	0	1
	MC LOUIS 461	1	0	0	0	0	0	1
	MC LOUIS 690G	1	0	0	0	0	0	1
	MC LOUIS M110	4	0	0	0	0	0	4
	MCLOUIS P210	4	0	0	0	0	0	4
MECALAC		0	0	0	0	0	4	4
MEGA		1	0	0	0	0	0	1
	MEGA MEGA CLUB	1	0	0	0	0	0	1
MERCEDES		5	0	0	0	0	0	5
	MERCEDES	230	29	2989	75	19	72	3414
	MERCEDES 0303	0	1	0	0	0	0	1
	MERCEDES 0407	0	1	0	0	0	0	1
	MERCEDES 1017A	1	0	0	0	0	0	1
	MERCEDES 108CDI	17	0	0	0	0	0	17
	MERCEDES 110	0	0	1	0	0	0	1
	MERCEDES 110CDI	28	0	1	0	0	0	29
	MERCEDES 110D	2	0	0	0	0	0	2
	MERCEDES 112CDI	21	0	0	0	0	0	21
	MERCEDES 124T	0	0	1	0	0	0	1
	MERCEDES 1520L	0	0	1	0	0	0	1
	MERCEDES 170	4	0	0	0	0	0	4

## VEHICULES A MOTEUR

4. IMMATRICULATIONS DES VEHICULES A MOTEUR D'OCCASION MIS EN CIRCULATION  
D'APRES LA MARQUE ET LE TYPE. 2 ME TRIMESTRE 2006

MARQUE	TYPE	voiture pour personne	autobus- autocar	véh. pour le transport de march.	tracteur	tracteur agricole	véhicule spécial	Total
	MERCEDES 180	1	0	0	0	0	0	1
	MERCEDES 190	747	0	0	0	0	0	747
	MERCEDES 190E	30	0	0	0	0	0	30
	MERCEDES 190SL	4	0	0	0	0	0	4
	MERCEDES 200	513	0	0	0	0	0	513
	MERCEDES 207	0	0	1	0	0	0	1
	MERCEDES 208	1	0	0	0	0	0	1
	MERCEDES 208CDI-B	2	0	0	0	0	0	2
	MERCEDES 208CDI	7	0	0	0	0	0	7
	MERCEDES 208D	1	0	2	0	0	0	3
	MERCEDES 210	0	0	1	0	0	0	1
	MERCEDES 210D	1	0	0	0	0	0	1
	MERCEDES 210DX	0	0	2	0	0	0	2
	MERCEDES 211CDI	3	0	0	0	0	0	3
	MERCEDES 213CDI	2	0	0	0	0	0	2
	MERCEDES 216CDI	1	0	0	0	0	0	1
	MERCEDES 220	74	0	0	0	0	0	74
	MERCEDES 220D	1	0	0	0	0	0	1
	MERCEDES 230	79	0	0	0	0	0	79
	MERCEDES 230C	7	0	0	0	0	0	7
	MERCEDES 230CE	46	0	0	0	0	0	46
	MERCEDES 230E	9	0	0	0	0	0	9
	MERCEDES 230G	1	0	0	0	0	0	1
	MERCEDES 230GE	2	0	0	0	0	0	2
	MERCEDES 230SL	5	0	0	0	0	0	5
	MERCEDES 240	28	0	0	0	0	0	28
	MERCEDES 2426B	0	0	1	0	0	0	1
	MERCEDES 250	430	0	0	0	0	0	430
	MERCEDES 250 CE	2	0	0	0	0	0	2
	MERCEDES 250 SL	1	0	0	0	0	0	1
	MERCEDES 250C	2	0	0	0	0	0	2
	MERCEDES 250GD	0	0	1	0	0	0	1
	MERCEDES 250SE	3	0	0	0	0	0	3
	MERCEDES 2543 6X2	0	0	1	0	0	0	1
	MERCEDES 260	6	0	0	0	0	0	6
	MERCEDES 260E	7	0	0	0	0	0	7
	MERCEDES 260SE	15	0	0	0	0	0	15
	MERCEDES 280	40	0	0	0	0	0	40
	MERCEDES 280C	4	0	0	0	0	0	4
	MERCEDES 280CE	3	0	0	0	0	0	3
	MERCEDES 280E	1	0	0	0	0	0	1
	MERCEDES 280GE	1	0	0	0	0	0	1
	MERCEDES 280S	15	0	0	0	0	0	15
	MERCEDES 280SE	14	0	0	0	0	0	14
	MERCEDES 280SEL	2	0	0	0	0	0	2
	MERCEDES 280SL	48	0	0	0	0	0	48
	MERCEDES 280SLC	11	0	0	0	0	0	11
	MERCEDES 290	1	0	0	0	0	0	1
	MERCEDES 300	204	0	0	0	0	0	204
	MERCEDES 300 SD	1	0	0	0	0	0	1
	MERCEDES 300D	1	0	0	0	0	0	1
	MERCEDES 300G	1	0	0	0	0	0	1
	MERCEDES 300SE	5	0	0	0	0	0	5
	MERCEDES 300SEL	11	0	0	0	0	0	11
	MERCEDES 300SL	16	0	0	0	0	0	16
	MERCEDES 307D	1	0	0	0	0	0	1
	MERCEDES 308D	0	0	1	0	0	0	1
	MERCEDES 309D	0	0	1	0	0	0	1
	MERCEDES 313CDI	2	0	0	0	0	0	2
	MERCEDES 316CDI	2	0	0	1	0	0	3
	MERCEDES 320	25	0	0	0	0	0	25
	MERCEDES 350	10	0	0	0	0	0	10
	MERCEDES 350SE	2	0	0	0	0	0	2
	MERCEDES 350SL	9	0	0	0	0	0	9
	MERCEDES 350SLC	3	0	0	0	0	0	3
	MERCEDES 380SE	1	0	0	0	0	0	1
	MERCEDES 380SEL	1	0	0	0	0	0	1
	MERCEDES 380SL	6	0	0	0	0	0	6
	MERCEDES 400	3	0	0	0	0	0	3
	MERCEDES 404	0	0	1	0	0	0	1
	MERCEDES 407	0	0	1	0	0	0	1
	MERCEDES 407D	1	0	0	0	0	0	1

## VEHICULES A MOTEUR

4. IMMATRICULATIONS DES VEHICULES A MOTEUR D'OCCASION MIS EN CIRCULATION  
D'APRES LA MARQUE ET LE TYPE. 2 ME TRIMESTRE 2006

MARQUE	TYPE	voiture pour personne	autobus- autocar	véh. pour le transport de march.	tracteur	tracteur agricole	véhicule spécial	Total
	MERCEDES 410	1	0	0	0	0	0	1
	MERCEDES 413CDI-D	0	0	1	0	0	0	1
	MERCEDES 420	1	0	0	0	0	0	1
	MERCEDES 420SEC	3	0	0	0	0	0	3
	MERCEDES 450SEL	2	0	0	0	0	0	2
	MERCEDES 450SL	16	0	0	0	0	0	16
	MERCEDES 450SLC	4	0	0	0	0	0	4
	MERCEDES 500	11	0	0	0	0	0	11
	MERCEDES 500SEC	3	0	0	0	0	0	3
	MERCEDES 500SEL	1	0	0	0	0	0	1
	MERCEDES 500SL	4	0	0	0	0	0	4
	MERCEDES 508D	1	0	0	0	0	0	1
	MERCEDES 560SEC	2	0	0	0	0	0	2
	MERCEDES 600	4	0	0	0	0	0	4
	MERCEDES 616	1	0	0	0	0	0	1
	MERCEDES 616CDI	1	0	0	0	0	0	1
	MERCEDES 814R	1	0	0	0	0	0	1
	MERCEDES 815	0	0	1	0	0	0	1
	MERCEDES 903.6	1	0	0	0	0	0	1
	MERCEDES 905.6	0	3	0	0	0	0	3
	MERCEDES A 170CDI	397	0	0	0	0	0	397
	MERCEDES A140	182	0	0	0	0	0	182
	MERCEDES A150	22	0	0	0	0	0	22
	MERCEDES A160	161	0	0	0	0	0	161
	MERCEDES A160CDI	71	0	0	0	0	0	71
	MERCEDES A170	197	0	0	0	0	0	197
	MERCEDES A180CDI	84	0	0	0	0	0	84
	MERCEDES A190	9	0	0	0	0	0	9
	MERCEDES A200	2	0	0	0	0	0	2
	MERCEDES A200CDI	12	0	0	0	0	0	12
	MERCEDES A21AMG	1	0	0	0	0	0	1
	MERCEDES ACTROS	0	0	5	40	0	0	45
	MERCEDES ATEGO	0	0	1	0	0	0	1
	MERCEDES AXOR	0	0	0	4	0	0	4
	MERCEDES B150	1	0	0	0	0	0	1
	MERCEDES B170	1	0	0	0	0	0	1
	MERCEDES B180CDI	63	0	0	0	0	0	63
	MERCEDES B200	1	0	0	0	0	0	1
	MERCEDES B200CDI	16	0	0	0	0	0	16
	MERCEDES C 180	207	0	0	0	0	0	207
	MERCEDES C 200	349	0	0	0	0	0	349
	MERCEDES C 220	852	0	0	0	0	0	852
	MERCEDES C 250	113	0	0	0	0	0	113
	MERCEDES C 280	5	0	0	0	0	0	5
	MERCEDES C160	2	0	0	0	0	0	2
	MERCEDES C200 KOMP	37	0	0	0	0	0	37
	MERCEDES C200CDI	866	0	0	0	0	0	866
	MERCEDES C220 CDI	810	0	0	0	0	0	810
	MERCEDES C230	9	0	0	0	0	0	9
	MERCEDES C230 KOMP	1	0	0	0	0	0	1
	MERCEDES C240	10	0	0	0	0	0	10
	MERCEDES C270CDI	32	0	0	0	0	0	32
	MERCEDES C30CDIAMG	1	0	0	0	0	0	1
	MERCEDES C32 AMG	1	0	0	0	0	0	1
	MERCEDES C320	2	0	0	0	0	0	2
	MERCEDES C320CDI	2	0	0	0	0	0	2
	MERCEDES C360	1	0	0	0	0	0	1
	MERCEDES C55AMG	2	0	0	0	0	0	2
	MERCEDES CL500	11	0	0	0	0	0	11
	MERCEDES CL55AMG	1	0	0	0	0	0	1
	MERCEDES CL600	3	0	0	0	0	0	3
	MERCEDES CLK200	191	0	0	0	0	0	191
	MERCEDES CLK200 KOMP	181	0	0	0	0	0	181
	MERCEDES CLK220CDI	16	0	0	0	0	0	16
	MERCEDES CLK230	53	0	0	0	0	0	53
	MERCEDES CLK230 KOMP	18	0	0	0	0	0	18
	MERCEDES CLK240	17	0	0	0	0	0	17
	MERCEDES CLK270CDI	33	0	0	0	0	0	33
	MERCEDES CLK320	21	0	0	0	0	0	21
	MERCEDES CLK430	3	0	0	0	0	0	3
	MERCEDES CLK500	2	0	0	0	0	0	2
	MERCEDES CLK55AMG	2	0	0	0	0	0	2

## VEHICULES A MOTEUR

4. IMMATRICULATIONS DES VEHICULES A MOTEUR D'OCCASION MIS EN CIRCULATION  
D'APRES LA MARQUE ET LE TYPE. 2 ME TRIMESTRE 2006

MARQUE	TYPE	voiture pour personne	autobus- autocar	véh. pour le transport de march.	tracteur	tracteur agricole	véhicule spécial	Total
MERCEDES	CLS320CDI	10	0	0	0	0	0	10
MERCEDES	CLS350	16	0	0	0	0	0	16
MERCEDES	CLS500	2	0	0	0	0	0	2
MERCEDES	CLS55AMG	1	0	0	0	0	0	1
MERCEDES	E200	166	0	0	0	0	0	166
MERCEDES	E200 KOMP	4	0	0	0	0	0	4
MERCEDES	E200CDI	153	0	0	0	0	0	153
MERCEDES	E220	713	0	0	0	0	0	713
MERCEDES	E220CDI	726	0	0	0	0	0	726
MERCEDES	E230	21	0	0	0	0	0	21
MERCEDES	E240	23	0	0	0	0	0	23
MERCEDES	E240 4MAT	1	0	0	0	0	0	1
MERCEDES	E250	42	0	0	0	0	0	42
MERCEDES	E270	53	0	0	0	0	0	53
MERCEDES	E270CDI	79	0	0	0	0	0	79
MERCEDES	E280	11	0	0	0	0	0	11
MERCEDES	E280CDI	14	0	0	0	0	0	14
MERCEDES	E290	49	0	0	0	0	0	49
MERCEDES	E300	31	0	0	0	0	0	31
MERCEDES	E320	17	0	0	0	0	0	17
MERCEDES	E320 4MAT	1	0	0	0	0	0	1
MERCEDES	E320CDI	27	0	0	0	0	0	27
MERCEDES	E320CDI 4M	1	0	0	0	0	0	1
MERCEDES	E400CDI	2	0	0	0	0	0	2
MERCEDES	E420	1	0	0	0	0	0	1
MERCEDES	E500	1	0	0	0	0	0	1
MERCEDES	E500 4MAT	1	0	0	0	0	0	1
MERCEDES	E55	2	0	0	0	0	0	2
MERCEDES	E55AMG	3	0	0	0	0	0	3
MERCEDES	G270CDI	4	0	1	0	0	0	5
MERCEDES	G300	1	0	0	0	0	0	1
MERCEDES	G400CDI	3	0	1	0	0	1	5
MERCEDES	G500	1	0	0	0	0	0	1
MERCEDES	I830L	1	0	0	0	0	0	1
MERCEDES	LP913E	0	0	1	0	0	0	1
MERCEDES	MB100 D-L	0	0	1	0	0	0	1
MERCEDES	MB100D	1	0	0	0	0	0	1
MERCEDES	ML	0	0	10	0	0	0	10
MERCEDES	ML 270CDI	179	0	0	0	0	0	179
MERCEDES	ML 400 CDI	6	0	0	0	0	0	6
MERCEDES	ML 500	2	0	0	0	0	0	2
MERCEDES	ML230	43	0	0	0	0	0	43
MERCEDES	ML270	197	0	0	0	0	0	197
MERCEDES	ML280CDI	12	0	1	0	0	0	13
MERCEDES	ML320	23	0	0	0	0	0	23
MERCEDES	ML320CDI	21	0	0	0	0	0	21
MERCEDES	ML350	4	0	0	0	0	0	4
MERCEDES	ML430	2	0	0	0	0	0	2
MERCEDES	ML55	1	0	0	0	0	0	1
MERCEDES	R320CDI	3	0	0	0	0	0	3
MERCEDES	S300	4	0	0	0	0	0	4
MERCEDES	S320	115	0	0	0	0	0	115
MERCEDES	S320CDI	22	0	0	0	0	0	22
MERCEDES	S350	8	0	0	0	0	0	8
MERCEDES	S350 4MAT	1	0	0	0	0	0	1
MERCEDES	S400CDI	4	0	0	0	0	0	4
MERCEDES	S430	7	0	0	0	0	0	7
MERCEDES	S430 4MAT	1	0	0	0	0	0	1
MERCEDES	S500	10	0	0	0	0	0	10
MERCEDES	S500 4MAT	1	0	0	0	0	0	1
MERCEDES	S55	1	0	0	0	0	0	1
MERCEDES	S600	3	0	0	0	0	0	3
MERCEDES	SL 55 AMG	3	0	0	0	0	0	3
MERCEDES	SL280	4	0	0	0	0	0	4
MERCEDES	SL320	2	0	0	0	0	0	2
MERCEDES	SL350	32	0	0	0	0	0	32
MERCEDES	SL500	22	0	0	0	0	0	22
MERCEDES	SL65AMG	1	0	0	0	0	0	1
MERCEDES	SLK200	192	0	0	0	0	0	192
MERCEDES	SLK200KOMP	93	0	0	0	0	0	93
MERCEDES	SLK230	44	0	0	0	0	0	44
MERCEDES	SLK280	1	0	0	0	0	0	1

## VEHICULES A MOTEUR

4. IMMATRICULATIONS DES VEHICULES A MOTEUR D'OCCASION MIS EN CIRCULATION  
D'APRES LA MARQUE ET LE TYPE. 2 ME TRIMESTRE 2006

MARQUE	TYPE	voiture pour personne	autobus- autocar	véh. pour le transport de march.	tracteur	tracteur agricole	véhicule spécial	Total
	MERCEDES SLK320	1	0	0	0	0	0	1
	MERCEDES SLK350	1	0	0	0	0	0	1
	MERCEDES SLK55AMG	1	0	0	0	0	0	1
	MERCEDES SLR	1	0	0	0	0	0	1
	MERCEDES SPRINTER	2	0	8	0	0	0	10
	MERCEDES TN 307DD	1	0	0	0	0	0	1
	MERCEDES TN 312	1	0	0	0	0	0	1
	MERCEDES TN208D	0	0	1	0	0	0	1
	MERCEDES TN312DD	1	0	0	0	0	0	1
	MERCEDES TN412DD	0	0	0	1	0	0	1
	MERCEDES UNIMOG	0	0	3	0	0	0	3
	MERCEDES UNIMOG 404	0	0	2	0	0	0	2
	MERCEDES UNIMOG 406	0	0	0	0	1	0	1
	MERCEDES V200CDI	4	0	0	0	0	0	4
	MERCEDES V220CDI	84	0	1	0	0	0	85
	MERCEDES V230	53	0	0	0	0	0	53
	MERCEDES Vaneo	1	0	7	0	0	0	8
	MERCEDES Vaneo 1.6	3	0	0	0	0	0	3
	MERCEDES Vaneo 1.9	1	0	0	0	0	0	1
	MERCEDES Vaneo CDI	2	0	0	0	0	0	2
	MERCEDES Vaneo1.7CDI	40	0	0	0	0	0	40
	MERCEDES VARIO	0	0	1	0	0	0	1
	MERCEDES VIANO	0	0	8	0	0	0	8
	MERCEDES VITO	30	0	109	0	0	0	139
	MERCEDES VITO112CDI	2	0	0	0	0	0	2
	MERCEDES VIANO CDI2.0	4	0	0	0	0	0	4
	MERCEDES VIANO CDI2.2	27	0	0	0	0	0	27
MERCURY		2	0	0	0	0	0	2
	MERCURY CAPRI	1	0	0	0	0	0	1
	MERCURY COUGAR	3	0	0	0	0	0	3
	MERCURY COUGAR 2	1	0	0	0	0	0	1
	MERCURY GRANDMARQUIS	1	0	0	0	0	0	1
	MERCURY VILLAGER	3	0	0	0	0	0	3
MERLO		0	0	0	0	0	15	16
	MERLO F28TD	0	0	0	0	1	0	1
MG 1600		26	0	0	0	0	0	26
	MG	1	0	0	0	0	0	1
	MG 1300	3	0	0	0	0	0	3
	MG 1600	15	0	0	0	0	0	15
	MG A	60	0	0	0	0	0	60
	MG B	8	0	0	0	0	0	8
	MG B GT	1	0	0	0	0	0	1
	MG B GT V8	6	0	0	0	0	0	6
	MG B TOURER	1	0	0	0	0	0	1
	MG C	91	0	0	0	0	0	91
	MG F	1	0	0	0	0	0	1
	MG MG TF	1	0	0	0	0	0	1
	MG MG ZS	18	0	0	0	0	0	18
	MG MIDGET	1	0	0	0	0	0	1
	MG ROADSTER	2	0	0	0	0	0	2
	MG TF	2	0	0	0	0	0	2
	MG TF115	1	0	0	0	0	0	1
	MG TF120	40	0	0	0	0	0	40
	MG TF135	1	0	0	0	0	0	1
	MG TF160	6	0	0	0	0	0	6
	MG ZR	3	0	0	0	0	0	3
	MG ZR100	17	0	0	0	0	0	17
	MG ZR105	4	0	0	0	0	0	4
	MG ZR115	4	0	0	0	0	0	4
	MG ZR160	1	0	0	0	0	0	1
	MG ZS	1	0	0	0	0	0	1
	MG ZS115	1	0	0	0	0	0	1
	MG ZS120	2	0	0	0	0	0	2
	MG ZS180	2	0	0	0	0	0	2
	MG ZT-T	5	0	0	0	0	0	5
	MG ZT-T CDTI	1	0	0	0	0	0	1
	MG ZT	8	0	0	0	0	0	8
	MG ZT CDTI	0	0	0	0	0	1	1
MICHIGAN		1	0	0	0	0	0	1
MICROCAR 30S		12	0	3	0	0	1	16
MINERVA		2	0	0	0	0	0	2
MINI	MINI 1000 E	1	0	0	0	0	0	1
	MINI 1000E S6	0	0	0	0	0	0	0



## VEHICULES A MOTEUR

4. IMMATRICULATIONS DES VEHICULES A MOTEUR D'OCCASION MIS EN CIRCULATION  
D'APRES LA MARQUE ET LE TYPE. 2 ME TRIMESTRE 2006

MARQUE	TYPE	voiture pour personne	autobus- autocar	véh. pour le transport de march.	tracteur	tracteur agricole	véhicule spécial	Total
	MINI COOPER	196	0	0	0	0	0	196
	MINI COOPER S	59	0	0	0	0	0	59
	MINI MINI	108	0	0	0	0	0	108
	MINI MINI ONE	72	0	0	0	0	0	72
	MINI MINI ONE D	96	0	0	0	0	0	96
MITSUBISHI		42	0	616	1	0	2	661
	MITSUBISHI 3000GT	3	0	0	0	0	0	3
	MITSUBISHI CANTER	0	0	5	0	0	0	5
	MITSUBISHI CARISMA	359	0	0	0	0	0	359
	MITSUBISHI CELEST	1	0	0	0	0	0	1
	MITSUBISHI COLT	597	0	0	0	0	0	597
	MITSUBISHI ECLIPSE	6	0	0	0	0	0	6
	MITSUBISHI GALANT	228	0	0	0	0	0	228
	MITSUBISHI GRANDIS	11	0	0	0	0	0	11
	MITSUBISHI L030P	1	0	0	0	0	0	1
	MITSUBISHI L200	0	0	72	0	0	0	72
	MITSUBISHI L300	1	0	0	0	0	0	1
	MITSUBISHI LANCER	205	0	0	0	0	0	205
	MITSUBISHI LANCEREV	3	0	0	0	0	0	3
	MITSUBISHI LANCEREVO	2	0	0	0	0	0	2
	MITSUBISHI MAGNUM	1	0	0	0	0	0	1
	MITSUBISHI OUTLANDER	14	0	0	0	0	0	14
	MITSUBISHI PAJERO	68	0	11	0	0	7	86
	MITSUBISHI PAJERO PI	23	0	0	0	0	0	23
	MITSUBISHI PAJERO SP	20	0	6	0	0	0	26
	MITSUBISHI SIGMA	2	0	0	0	0	0	2
	MITSUBISHI SPACE	205	0	0	0	0	0	205
	MITSUBISHI SPACE RUN	6	0	0	0	0	0	6
	MITSUBISHI SPACE STA	56	0	0	0	0	0	56
	MITSUBISHI SPACE WAG	99	0	0	0	0	0	99
	MITSUBISHI SPACEGEAR	3	0	0	0	0	0	3
	MITSUBISHI SPACESTAR	122	0	0	0	0	0	122
	MITSUBISHI TREDIA	1	0	0	0	0	0	1
	MITSUBISHI V60	1	0	0	0	0	0	1
	MITSUBISHISAPORO	2	0	0	0	0	0	2
MOBILVETTA	MOBILVETTA ICARO	1	0	0	0	0	0	1
	MOBILVETTA MILLER	6	0	0	0	0	0	6
MOFFETT		0	0	0	0	0	11	11
MOL		1	0	1	0	0	0	2
MORGAN		3	0	0	0	0	0	3
	MORGAN 1600	1	0	0	0	0	0	1
	MORGAN 1800	1	0	0	0	0	0	1
	MORGAN 2000	1	0	0	0	0	0	1
	MORGAN 4/4 1800	1	0	0	0	0	0	1
	MORGAN AERO 8	2	0	0	0	0	0	2
	MORGAN PLUS 4	3	0	0	0	0	0	3
	MORGAN PLUS 8	4	0	0	0	0	0	4
	MORGAN TOURER	1	0	0	0	0	0	1
MOROOKA		0	0	0	0	0	1	1
MORRIS		2	0	1	0	0	0	3
	MORRIS 1000	1	0	0	0	0	0	1
	MORRIS 850	3	0	0	0	0	0	3
	MORRIS CLUB1000	1	0	0	0	0	0	1
	MORRIS COOPER	2	0	0	0	0	0	2
	MORRIS MINI	1	0	0	0	0	0	1
	MORRIS MINOR	7	0	0	0	0	0	7
	MORRIS OXFORD	1	0	0	0	0	0	1
MVS VENTURI	MVS VENTURI	1	0	0	0	0	0	1
NASH		1	0	0	0	0	0	1
NASH RAMBLER	AMC	1	0	0	0	0	0	1
	AMC CJ7	0	0	1	0	0	0	1
	RAMBLER JAVELIN 6	1	0	0	0	0	0	1
	RAMBLER PACER	1	0	0	0	0	0	1
NEOPLAN		0	2	0	0	0	0	2
NEW HOLLAND		0	0	0	0	45	46	91
	NEW HOLLAND 8870	0	0	0	0	1	0	1
	NEW HOLLAND LM415A95	0	0	0	0	1	0	1
	NEW HOLLAND TM1304WD	0	0	0	0	1	0	1
	NEW HOLLAND TS115A	0	0	0	0	2	0	2
	NEW HOLLAND TS135A	0	0	0	0	1	0	1
	NEW HOLLANDTS125A SA	0	0	0	0	1	0	1
	NEWHOLLAND TCE45 4WD	0	0	0	0	1	0	1

## VEHICULES A MOTEUR

4. IMMATRICULATIONS DES VEHICULES A MOTEUR D'OCCASION MIS EN CIRCULATION  
D'APRES LA MARQUE ET LE TYPE. 2 ME TRIMESTRE 2006

MARQUE	TYPE	voiture pour personne	autobus- autocar	véh. pour le transport de march.	tracteur	tracteur agricole	véhicule spécial	Total
	NEWHOLLAND TCE50 4WD	0	0	0	0	3	0	3
	NEWHOLLAND TCE55 4WD	0	0	0	0	1	0	1
	NEWHOLLAND TL70A 4WD	0	0	0	0	1	0	1
	NEWHOLLAND TL90A 4WD	0	0	0	0	1	0	1
	NEWHOLLAND TN70D 4WD	0	0	0	0	1	0	1
	NEWHOLLAND TN70SA4WD	0	0	0	0	1	0	1
	NEWHOLLAND TVT1554WD	0	0	0	0	1	0	1
	NEWHOLLANDTG2554WDSA	0	0	0	0	1	0	1
	NEWHOLLANDTL100A 4WD	0	0	0	0	1	0	1
	NEWHOLLANDTM1754WDSA	0	0	0	0	2	0	2
	NEWHOLLANDTM1904WDSA	0	0	0	0	3	0	3
NIBBI		0	0	0	0	1	0	1
NSU	NSU 1000	2	0	0	0	0	0	2
	NSU 110 SC	1	0	0	0	0	0	1
	NSU 1200	1	0	0	0	0	0	1
	NSU PRINZ 1000	1	0	0	0	0	0	1
	NSU PRINZ 4	5	0	0	0	0	0	5
	NSU TT 1200	1	0	0	0	0	0	1
NUFFIELD		0	0	0	0	4	0	4
NYK		0	0	0	0	0	1	1
O & K		0	0	0	0	0	1	1
OK		0	0	0	0	0	14	14
OLDSMOBILE		2	0	1	0	0	0	3
	OLDSMOBILE CUTLAS	2	0	0	0	0	0	2
	OLDSMOBILE DELTA	1	0	0	0	0	0	1
	OLDSMOBILE F85	1	0	0	0	0	0	1
	OLDSMOBILE OMEGA	2	0	0	0	0	0	2
OM		1	0	5	0	0	1	7
OPEL	OPEL	7	0	417	0	0	0	424
	OPEL ADMIRAL	2	0	0	0	0	0	2
	OPEL AGILA	119	0	0	0	0	1	120
	OPEL ASCONA	45	0	0	0	0	0	45
	OPEL ASCONA 1200	5	0	0	0	0	0	5
	OPEL ASCONA 12N	1	0	0	0	0	0	1
	OPEL ASCONA 12S	3	0	0	0	0	0	3
	OPEL ASCONA 13	3	0	0	0	0	0	3
	OPEL ASCONA 1600	2	0	0	0	0	0	2
	OPEL ASCONA 16N	10	0	0	0	0	0	10
	OPEL ASCONA 16S	8	0	0	0	0	0	8
	OPEL ASCONA 19N	1	0	0	0	0	0	1
	OPEL ASCONA 20	2	0	0	0	0	0	2
	OPEL ASCONA 20S	1	0	0	0	0	0	1
	OPEL ASTRA	6803	0	4	0	0	0	6807
	OPEL BLITZ	0	0	1	0	0	0	1
	OPEL CALIBRA	131	0	0	0	0	0	131
	OPEL COMBO	101	0	82	0	0	0	183
	OPEL COMMODORE	1	0	0	0	0	0	1
	OPEL COMMODORE 25	2	0	0	0	0	0	2
	OPEL COMMODORE GS	1	0	0	0	0	0	1
	OPEL CORSA-C	21	0	0	0	0	0	21
	OPEL CORSA	5370	0	3	0	0	0	5373
	OPEL DIPLOMAT	1	0	0	0	0	0	1
	OPEL FRONTERA	217	0	0	0	0	0	217
	OPEL GT	6	0	0	0	0	0	6
	OPEL GT 1900	13	0	0	0	0	0	13
	OPEL KADETT	632	0	0	0	0	0	632
	OPEL KADETT 1000	1	0	0	0	0	0	1
	OPEL KADETT 1100	4	0	0	0	0	0	4
	OPEL KADETT 1200	8	0	0	0	0	0	8
	OPEL KADETT 1200N	29	0	0	0	0	0	29
	OPEL KADETT 1200S	19	0	0	0	0	0	19
	OPEL KADETT 1600S	4	0	0	0	0	0	4
	OPEL KADETT 1900	3	0	0	0	0	0	3
	OPEL KADETT 2000	2	0	0	0	0	0	2
	OPEL KAPITAN	3	0	0	0	0	0	3
	OPEL MANTA	15	0	0	0	0	0	15
	OPEL MANTA 1200	2	0	0	0	0	0	2
	OPEL MANTA 1600	4	0	0	0	0	0	4
	OPEL MANTA 16N	4	0	0	0	0	0	4
	OPEL MANTA 16S	3	0	0	0	0	0	3
	OPEL MANTA 19E	2	0	0	0	0	0	2
	OPEL MANTA 19S	1	0	0	0	0	0	1

## VEHICULES A MOTEUR

4. IMMATRICULATIONS DES VEHICULES A MOTEUR D'OCCASION MIS EN CIRCULATION  
D'APRES LA MARQUE ET LE TYPE. 2 ME TRIMESTRE 2006

MARQUE	TYPE	voiture pour personne	autobus- autocar	véh. pour le transport de march.	tracteur	tracteur agricole	véhicule spécial	Total
	OPEL MANTA 20E	2	0	0	0	0	0	2
	OPEL MANTA 20S	1	0	0	0	0	0	1
	OPEL MERIVA	524	0	1	0	0	0	525
	OPEL MONZA	3	0	0	0	0	0	3
	OPEL MOVANO	2	0	47	0	0	1	50
	OPEL OLYMPIA 1900	1	0	0	0	0	0	1
	OPEL OMEGA	346	0	1	0	0	0	347
	OPEL REKORD	11	0	0	0	0	0	11
	OPEL REKORD 17	1	0	0	0	0	0	1
	OPEL REKORD 1700	2	0	0	0	0	0	2
	OPEL REKORD 19	3	0	0	0	0	0	3
	OPEL REKORD 1900	8	0	0	0	0	0	8
	OPEL REKORD 20	3	0	0	0	0	0	3
	OPEL REKORD 2100D	1	0	0	0	0	0	1
	OPEL REKORD 23	1	0	0	0	0	0	1
	OPEL SENATOR	4	0	0	0	0	0	4
	OPEL SIGNUM	56	0	0	0	0	0	56
	OPEL SINTRA	63	0	0	0	0	0	63
	OPEL SPEEDSTER	31	0	0	0	0	0	31
	OPEL SPEEDSTER TURBO	3	0	0	0	0	0	3
	OPEL TIGRA	277	0	0	0	0	0	277
	OPEL VECTRA	1956	0	0	0	0	0	1956
	OPEL VECTRA SIGNUM	21	0	0	0	0	0	21
	OPEL VIVARO	60	0	141	0	0	0	201
	OPEL ZAFIRA	1437	0	1	0	0	0	1438
ORMIG		0	0	0	0	0	1	1
OSHKOSH	OSHKOSH KOUNTRY AIR	1	0	0	0	0	0	1
PACKARD	PACKARD	5	0	0	0	0	0	5
PANHARD		1	0	0	0	0	0	1
	PANHARD PL17	1	0	0	0	0	0	1
PANTHER J72	PANTHER KALLISTA	1	0	0	0	0	0	1
	PANTHER LIMA	1	0	0	0	0	0	1
PEUGEOT	PEUGEOT	163	2	1245	0	0	1	1411
	PEUGEOT 1007	58	0	0	0	0	0	58
	PEUGEOT 106	1836	0	1	0	0	0	1837
	PEUGEOT 107	45	0	0	0	0	0	45
	PEUGEOT 201	1	0	0	0	0	0	1
	PEUGEOT 202	1	0	0	0	0	0	1
	PEUGEOT 203	5	0	1	0	0	0	6
	PEUGEOT 204	2	0	0	0	0	0	2
	PEUGEOT 205	1708	0	0	0	0	0	1708
	PEUGEOT 206	3423	0	7	0	0	0	3430
	PEUGEOT 230	1	0	0	0	0	0	1
	PEUGEOT 244L	1	0	0	0	0	0	1
	PEUGEOT 280L	3	0	0	0	0	0	3
	PEUGEOT 290	3	0	0	0	0	0	3
	PEUGEOT 304	7	0	0	0	0	0	7
	PEUGEOT 305	12	0	0	0	0	0	12
	PEUGEOT 306	1954	0	1	0	0	0	1955
	PEUGEOT 307	1592	0	7	0	0	0	1599
	PEUGEOT 309	248	0	0	0	0	0	248
	PEUGEOT 403	1	0	0	0	0	0	1
	PEUGEOT 404	3	0	0	0	0	0	3
	PEUGEOT 405	820	0	0	0	0	0	820
	PEUGEOT 406	951	0	0	0	0	0	951
	PEUGEOT 407	242	0	0	0	0	0	242
	PEUGEOT 504	11	0	0	0	0	0	11
	PEUGEOT 505	1	0	0	0	0	0	1
	PEUGEOT 604	1	0	0	0	0	0	1
	PEUGEOT 605	89	0	0	0	0	0	89
	PEUGEOT 607	199	0	0	0	0	0	199
	PEUGEOT 806	276	0	0	0	0	0	276
	PEUGEOT 807	151	0	18	0	0	0	169
	PEUGEOT BOXER	9	1	91	0	0	0	101
	PEUGEOT EXPERT	28	0	13	0	0	0	41
	PEUGEOT J5	1	0	0	0	0	0	1
	PEUGEOT PARTNER	537	0	202	0	0	0	739
PHOENIX	PHOENIX LINER 8300G	1	0	0	0	0	0	1
PIJPOPS		0	0	7	0	0	0	7
PILGRIM		3	0	0	0	0	0	3
	PILGRIM SUMO	2	0	0	0	0	0	2
PILOTE ATLANTIS 58	ALFA	2	0	0	0	0	0	2

## VEHICULES A MOTEUR

4. IMMATRICULATIONS DES VEHICULES A MOTEUR D'OCCASION MIS EN CIRCULATION  
D'APRES LA MARQUE ET LE TYPE. 2 ME TRIMESTRE 2006

MARQUE	TYPE	voiture pour personne	autobus- autocar	véh. pour le transport de march.	tracteur	tracteur agricole	véhicule spécial	Total	
PININFARINA 2000	PININFARINA 2000	1	0	0	0	0	0	1	
	PININFARINA SPID	3	0	0	0	0	0	3	
PLEVAM		0	0	0	0	0	1	1	
PLOEGER		0	0	0	0	0	3	3	
PLYMOUTH		4	0	4	0	0	0	8	
	PLYMOUTH BARRACUD	1	0	0	0	0	0	1	
	PLYMOUTH BELVEDER	1	0	0	0	0	0	1	
	PLYMOUTH FURY	1	0	0	0	0	0	1	
	PLYMOUTH GVOYAGER	1	0	0	0	0	0	1	
	PLYMOUTH SATELLIT	1	0	0	0	0	0	1	
	PLYMOUTH VOLARE	4	0	0	0	0	0	4	
	PLYMOUTH VOYAGER	1	0	0	0	0	0	1	
	POCLAIN		0	0	0	0	0	2	2
	PONTIAC		5	0	9	0	0	0	14
PONTIAC 6000		1	0	0	0	0	0	1	
PONTIAC 6000LE		1	0	0	0	0	0	1	
PONTIAC FIERO		2	0	0	0	0	0	2	
PONTIAC FIREBIRD		26	0	0	0	0	0	26	
PONTIAC GRAND AM		2	0	0	0	0	0	2	
PONTIAC GRD PRIX		6	0	0	0	0	0	6	
PONTIAC MONTANA		1	0	0	0	0	0	1	
PONTIAC PARISIEN		1	0	0	0	0	0	1	
PONTIAC SUNBIRD		2	0	0	0	0	0	2	
PONTIAC SUNFIRE		2	0	0	0	0	0	2	
PONTIAC TRANSAM		2	0	0	0	0	0	2	
PONTIAC TRANSPOR		60	0	0	0	0	0	60	
PONTIACBONNEVILLE		1	0	0	0	0	0	1	
PORSCHE			23	0	0	0	0	7	30
		PORSCHE 1600	4	0	0	0	0	0	4
		PORSCHE 2000	3	0	0	0	0	0	3
		PORSCHE 356	6	0	0	0	0	0	6
		PORSCHE 911-GT3	1	0	0	0	0	0	1
		PORSCHE 911	682	0	0	0	0	0	682
	PORSCHE 911 GT2	1	0	0	0	0	0	1	
	PORSCHE 911 SC	11	0	0	0	0	0	11	
	PORSCHE 911 TURBO	2	0	0	0	0	0	2	
	PORSCHE 911S	1	0	0	0	0	0	1	
	PORSCHE 911T	3	0	0	0	0	0	3	
	PORSCHE 912	7	0	0	0	0	0	7	
	PORSCHE 914	4	0	0	0	0	0	4	
	PORSCHE 924	27	0	0	0	0	0	27	
	PORSCHE 924S	2	0	0	0	0	0	2	
	PORSCHE 924T	1	0	0	0	0	0	1	
	PORSCHE 928	5	0	0	0	0	0	5	
	PORSCHE 928S	7	0	0	0	0	0	7	
	PORSCHE 930	7	0	0	0	0	0	7	
	PORSCHE 930T	3	0	0	0	0	0	3	
	PORSCHE 944	57	0	0	0	0	0	57	
	PORSCHE 944S	4	0	0	0	0	0	4	
	PORSCHE 968	11	0	0	0	0	0	11	
	PORSCHE 993	1	0	0	0	0	0	1	
	PORSCHE BOXSTER	178	0	0	0	0	0	178	
	PORSCHE CARRERA	7	0	0	0	0	0	7	
	PORSCHE CAYENNE	18	0	4	0	0	0	22	
	PORSCHE CAYENNE S	19	0	7	0	0	0	26	
	PORSCHE CAYENNE T	5	0	0	0	0	0	5	
	PORSCHE CAYMAN S	2	0	0	0	0	0	2	
PPM		0	0	0	0	0	4	4	
	PPM 280ATT	0	0	0	0	0	1	1	
PREVOST	PREVOST ROYAL	1	0	0	0	0	0	1	
PROTON	PROTON 313	16	0	0	0	0	0	16	
	PROTON 315	1	0	0	0	0	0	1	
	PROTON 413	15	0	0	0	0	0	15	
	PROTON 415	28	0	0	0	0	0	28	
	PROTON 416	11	0	0	0	0	0	11	
	PROTON 418	3	0	0	0	0	0	3	
	PROTON 420	14	0	0	0	0	0	14	
PUCH	PUCH 230GE	1	0	0	0	0	0	1	
QUATTRO	QUATTRO AUDI RS4	3	0	0	0	0	0	3	
RAPIDO		1	0	0	0	0	0	1	
	RAPIDO 709F	1	0	0	0	0	0	1	
	RAPIDO 746F	1	0	0	0	0	0	1	

## VEHICULES A MOTEUR

4. IMMATRICULATIONS DES VEHICULES A MOTEUR D'OCCASION MIS EN CIRCULATION  
D'APRES LA MARQUE ET LE TYPE. 2 ME TRIMESTRE 2006

MARQUE	TYPE	voiture pour personne	autobus- autocar	véh. pour le transport de march.	tracteur	tracteur agricole	véhicule spécial	Total
	RAPIDO 771M	1	0	0	0	0	0	1
	RAPIDO 785F	1	0	0	0	0	0	1
	RAPIDO 787F	1	0	0	0	0	0	1
	RAPIDO 924F	1	0	0	0	0	0	1
	RAPIDO 985M	1	0	0	0	0	0	1
	RAPIDO 779M	1	0	0	0	0	0	1
RASANT	RELIANT SCIMITAR	3	0	0	0	0	0	3
RELIANT SCIMITAR	RELIANT SCIMITAR	67	3	2249	129	75	10	2533
RENAULT	RENAULT 4CV	3	0	0	0	0	0	3
	RENAULT ALPINE	8	0	0	0	0	0	8
	RENAULT ARES 556RZ	0	0	0	0	1	0	1
	RENAULT ARES 696	0	0	0	0	1	0	1
	RENAULT ARES 696RZ	0	0	0	0	1	0	1
	RENAULT ARES 836RZ	0	0	0	0	1	0	1
	RENAULT AVANTIME	5	0	0	0	0	0	5
	RENAULT CARAVELLE	3	0	0	0	0	0	3
	RENAULT CERES	0	0	0	0	2	0	2
	RENAULT CLIO	4231	0	0	0	0	0	4231
	RENAULT DAUPHINE	8	0	0	0	0	0	8
	RENAULT ESPACE	876	0	6	0	0	0	882
	RENAULT EXPRESS	123	0	1	0	0	0	124
	RENAULT F40	0	0	1	0	0	0	1
	RENAULT FLORIDE	1	0	0	0	0	0	1
	RENAULT FUEGO	3	0	0	0	0	0	3
	RENAULT GORDINI	1	0	0	0	0	0	1
	RENAULT KANGOO	615	0	218	0	0	0	833
	RENAULT LAGUNA	1148	0	0	0	0	0	1148
	RENAULT MAGNUM	0	0	1	25	0	0	26
	RENAULT MASCOTT	0	0	5	1	0	0	6
	RENAULT MASTER	6	0	12	0	0	0	18
	RENAULT MEGANE	3571	0	4	0	0	0	3575
	RENAULT MEGANESCENIC	487	0	0	0	0	0	487
	RENAULT MIDLINER	1	0	0	0	0	0	1
	RENAULT MIDLUM	0	0	1	0	0	0	1
	RENAULT MODUS	157	0	0	0	0	0	157
	RENAULT ONDINE	1	0	0	0	0	0	1
	RENAULT PREMIUM	0	0	0	17	0	0	17
	RENAULT R10	3	0	0	0	0	0	3
	RENAULT R11	24	0	0	0	0	0	24
	RENAULT R16	3	0	0	0	0	0	3
	RENAULT R18	1	0	0	0	0	0	1
	RENAULT R19	1006	0	0	0	0	0	1006
	RENAULT R21	172	0	0	0	0	0	172
	RENAULT R25	83	0	0	0	0	0	83
	RENAULT R4	22	0	0	0	0	0	22
	RENAULT R5	558	0	0	0	0	0	558
	RENAULT R8	5	0	0	0	0	0	5
	RENAULT R9	13	0	0	0	0	0	13
	RENAULT SAFRANE	200	0	0	0	0	0	200
	RENAULT SFR110	0	1	0	0	0	0	1
	RENAULT SPIDER	6	0	0	0	0	0	6
	RENAULT T313	0	0	1	0	0	0	1
	RENAULT TEMIS650XZ	0	0	0	0	1	0	1
	RENAULT TRAFIC	46	0	134	0	0	0	180
	RENAULT TWINGO	1777	0	0	0	0	0	1777
	RENAULT VELSATIS	34	0	0	0	0	0	34
REO		0	0	1	0	0	0	1
RILEY		3	0	0	0	0	0	3
RIMOR	RIMOR ARF 35P3	5	0	0	0	0	0	5
	RIMOR ARF39P3	18	0	0	0	0	0	18
	RIMOR ARF50P3	5	0	0	0	0	0	5
	RIMOR ARF53P3	1	0	0	0	0	0	1
	RIMOR ARF55S3	2	0	0	0	0	0	2
	RIMOR ARM 33M3	2	0	0	0	0	0	2
	RIMOR ARM 38M3	4	0	0	0	0	0	4
	RIMOR ARM40M3	1	0	0	0	0	0	1
RITTER	RITTER RC	1	0	0	0	0	0	1
	RITTER RL	1	0	0	0	0	0	1
ROBIN HOOD	ROBIN HOOD SPORTS	1	0	0	0	0	0	1
	ROBINHOOD SIERRA	1	0	0	0	0	0	1
ROLLER	ROLLER TEAM GRANDUCA	3	0	0	0	0	0	3
ROLLS ROYCE		13	0	0	0	0	0	13

## VEHICULES A MOTEUR

4. IMMATRICULATIONS DES VEHICULES A MOTEUR D'OCCASION MIS EN CIRCULATION  
D'APRES LA MARQUE ET LE TYPE. 2 ME TRIMESTRE 2006

MARQUE	TYPE	voiture pour personne	autobus- autocar	véh. pour le transport de march.	tracteur	tracteur agricole	véhicule spécial	Total
	ROLLSROYCE CORN	1	0	0	0	0	0	1
	ROLLSROYCE SHAD	1	0	0	0	0	0	1
	ROLLSROYCE SILVER	13	0	0	0	0	0	13
ROOMECO		0	0	0	0	0	2	2
ROPA		0	0	0	0	0	1	1
ROVER		4	0	0	0	0	0	4
	ROVER 111	24	0	0	0	0	0	24
	ROVER 114	9	0	0	0	0	0	9
	ROVER 115	2	0	0	0	0	0	2
	ROVER 200	119	0	0	0	0	0	119
	ROVER 2000	1	0	0	0	0	0	1
	ROVER 213	8	0	0	0	0	0	8
	ROVER 214	101	0	0	0	0	0	101
	ROVER 216	91	0	0	0	0	0	91
	ROVER 218	22	0	0	0	0	0	22
	ROVER 220	24	0	0	0	0	0	24
	ROVER 2200TC	2	0	0	0	0	0	2
	ROVER 25	102	0	0	0	0	0	102
	ROVER 400	41	0	0	0	0	0	41
	ROVER 414	16	0	0	0	0	0	16
	ROVER 416	59	0	0	0	0	0	59
	ROVER 418	8	0	0	0	0	0	8
	ROVER 420	19	0	0	0	0	0	19
	ROVER 45	60	0	0	0	0	0	60
	ROVER 600	30	0	0	0	0	0	30
	ROVER 618	6	0	0	0	0	0	6
	ROVER 620	84	0	0	0	0	0	84
	ROVER 623	2	0	0	0	0	0	2
	ROVER 75	179	0	0	0	0	0	179
	ROVER 75 LWB	1	0	0	0	0	0	1
	ROVER 75 TOURER	5	0	0	0	0	0	5
	ROVER 800	3	0	0	0	0	0	3
	ROVER 820	31	0	0	0	0	0	31
	ROVER 825	16	0	0	0	0	0	16
	ROVER 827	4	0	0	0	0	0	4
	ROVER CABRIO	1	0	0	0	0	0	1
	ROVER MINI	67	0	0	0	0	0	67
	ROVER MONTEGO	5	0	0	0	0	0	5
	ROVER RANGE	28	0	0	0	0	0	28
	ROVER ROVER 25	1	0	0	0	0	0	1
	ROVER ROVER 45	3	0	0	0	0	0	3
	ROVER ROVER 75	1	0	0	0	0	0	1
	ROVER STERLING	2	0	0	0	0	0	2
	ROVER STREETWISE	29	0	0	0	0	0	29
	ROVER VITESSE	1	0	0	0	0	0	1
RUSH		1	0	0	0	0	0	1
RVK C85T95	RVK	0	0	3	0	0	0	3
SAAB		5	0	1	0	0	0	6
	SAAB 9-3	353	0	0	0	0	0	353
	SAAB 9-5	208	0	0	0	0	0	208
	SAAB 9.5 ESTATE	0	0	1	0	0	0	1
	SAAB 90	1	0	0	0	0	0	1
	SAAB 900	308	0	0	0	0	0	308
	SAAB 9000	97	0	0	0	0	0	97
	SAAB 900T	1	0	0	0	0	0	1
	SAAB 93	1	0	0	0	0	0	1
	SAAB 95	1	0	0	0	0	0	1
	SAAB 96	1	0	0	0	0	0	1
	SAAB 99	1	0	0	0	0	0	1
	SAAB SAAB 9-3	140	0	0	0	0	0	140
	SAAB SAAB 9-5	10	0	0	0	0	0	10
	SAAB TURBO	1	0	0	0	0	0	1
SABO		0	0	0	0	0	1	1
SABO ROBERINE		0	0	0	0	0	2	2
SAME		0	0	0	0	66	0	66
	SAME DORADO 75VDT	0	0	0	0	1	0	1
	SAME SOLARIS 50	0	0	0	0	1	0	1
SAMSUNG		0	0	0	0	0	1	1
SANDERSON		0	0	0	0	0	1	1
SANTANA	SANTANA SAMURAI	3	0	0	0	0	0	3
SATURN		1	0	0	0	0	0	1
SAURER	SAURER L4C	0	1	0	0	0	0	1

## VEHICULES A MOTEUR

4. IMMATRICULATIONS DES VEHICULES A MOTEUR D'OCCASION MIS EN CIRCULATION  
D'APRES LA MARQUE ET LE TYPE. 2 ME TRIMESTRE 2006

MARQUE	TYPE	voiture pour personne	autobus- autocar	véh. pour le transport de march.	tracteur	tracteur agricole	véhicule spécial	Total
SAVIEM SM8	SAVIEM	0	0	1	0	0	1	2
SCANIA		1	0	2	0	0	0	3
	SCANIA	1	5	119	219	0	6	350
	SCANIA 4	0	0	0	1	0	0	1
	SCANIA LB	0	0	0	0	0	1	1
	SCANIA P114GB6X2 4NA	0	0	1	0	0	0	1
	SCANIA PRT	0	0	14	116	0	0	130
	SCANIA R113ML6X2A	0	0	1	0	0	0	1
	SCANIA R142M6X2DA	1	0	0	0	0	0	1
	SCANIA VABIS	0	0	0	1	0	0	1
SCHAEFF		0	0	0	0	0	9	9
SCHAEFFER	SCHAFFER	0	0	0	0	0	13	13
SCHLUTER		0	0	0	0	1	0	1
SEA		1	0	0	0	0	0	1
	SEA M100	2	0	0	0	0	0	2
	SEA M150	1	0	0	0	0	0	1
	SEA P210	0	0	137	0	0	0	137
SEAT		1	0	0	0	0	0	1
	SEAT 600	1	0	0	0	0	0	1
	SEAT 850	1	0	0	0	0	0	1
	SEAT 850 SPECIAL	1	0	0	0	0	0	1
	SEAT ALHAMBRA	285	0	0	0	0	0	285
	SEAT ALTEA	83	0	0	0	0	0	83
	SEAT AROSA	75	0	0	0	0	0	75
	SEAT CORDOBA	472	0	0	0	0	0	472
	SEAT IBIZA	1853	0	1	0	0	0	1854
	SEAT INCA	13	0	0	0	0	0	13
	SEAT LEON	371	0	1	0	0	0	372
	SEAT MALAGA	2	0	0	0	0	0	2
	SEAT MARBELLA	81	0	0	0	0	0	81
	SEAT TERRA	1	0	1	0	0	0	2
	SEAT TOLEDO	444	0	0	0	0	0	444
SETRA		0	10	0	0	0	0	10
	SETRA S317UL	0	1	0	0	0	0	1
SHIBAURA		0	0	0	0	2	0	2
SIMCA		3	0	0	0	0	0	3
	SIMCA 1000	6	0	0	0	0	0	6
	SIMCA 1006	1	0	0	0	0	0	1
	SIMCA 1100	1	0	0	0	0	0	1
	SIMCA 1200	2	0	0	0	0	0	2
	SIMCA 1301	1	0	0	0	0	0	1
	SIMCA ARIANE	1	0	0	0	0	0	1
	SIMCA ARONDE	1	0	0	0	0	0	1
SINGER		4	0	0	0	0	0	4
SISU	SISU 480 35R 6X4	0	0	0	1	0	0	1
SKODA		2	0	14	0	0	0	16
	SKODA 105	2	0	0	0	0	0	2
	SKODA 130	1	0	0	0	0	0	1
	SKODA FABIA	387	0	0	0	0	0	387
	SKODA FAVORIT	30	0	0	0	0	0	30
	SKODA FELICIA	181	0	0	0	0	0	181
	SKODA FORMAN	15	0	0	0	0	0	15
	SKODA OCTAVIA	329	0	0	0	0	0	329
	SKODA RAPID	1	0	0	0	0	0	1
	SKODA S120L	1	0	0	0	0	0	1
	SKODA SUPERB	25	0	0	0	0	0	25
SMART		1	0	0	0	0	0	1
	SMART FORFOUR	93	0	0	0	0	0	93
	SMART FORTWO	52	0	0	0	0	0	52
	SMART ROADSTER-COUCPE	20	0	0	0	0	0	20
	SMART ROADSTER	61	0	0	0	0	0	61
	SMART SMART	381	0	0	0	0	0	381
SOMECA		0	0	0	0	7	0	7
SOVAM		0	0	1	0	0	0	1
	SOVAM S350 D1	0	0	1	0	0	0	1
SPARTAN		1	0	0	0	0	0	1
SSANGYONG		0	0	59	0	0	0	59
	SSANGYONG FAMILY	15	0	0	0	0	0	15
	SSANGYONG KORANDO	7	0	0	0	0	0	7
	SSANGYONG KYRON	3	0	0	0	0	0	3
	SSANGYONG MUSSO	14	0	5	0	0	0	19
	SSANGYONG REXTON	5	0	17	0	0	0	22
	SSANGYONG RODIUS	1	0	1	0	0	0	2

## VEHICULES A MOTEUR

4. IMMATRICULATIONS DES VEHICULES A MOTEUR D'OCCASION MIS EN CIRCULATION  
D'APRES LA MARQUE ET LE TYPE. 2 ME TRIMESTRE 2006

MARQUE	TYPE	voiture pour personne	autobus- autocar	veh. pour le transport de march.	tracteur	tracteur agricole	véhicule spécial	Total
STANDARD	STANDARD VANGUARD	1	0	0	0	0	0	1
STERKENS		1	0	0	0	0	0	1
	STERKENS VS523	1	0	0	0	0	0	1
STEVENS		0	0	4	0	0	0	4
STEYR		0	0	8	0	30	0	38
	STEYR PUCH 712M	0	0	1	0	0	0	1
STILL		0	0	0	0	0	4	4
STUDEBAKER CHAMP	STUDEBAKER	1	0	0	0	0	0	1
	STUDEBAKER LARK	1	0	0	0	0	0	1
SUBARU		0	0	5	0	0	0	5
	SUBARU 1000	2	0	0	0	0	0	2
	SUBARU 1800	1	0	0	0	0	0	1
	SUBARU 700	1	0	0	0	0	0	1
	SUBARU E WAGON	8	0	0	0	0	0	8
	SUBARU FORESTER	19	0	0	0	0	0	19
	SUBARU G3X JUSTY	1	0	0	0	0	0	1
	SUBARU IMPREZA	80	0	5	0	0	0	85
	SUBARU J12	7	0	0	0	0	0	7
	SUBARU JUSTY	115	0	0	0	0	0	115
	SUBARU L13	5	0	0	0	0	0	5
	SUBARU L16	8	0	0	0	0	0	8
	SUBARU L18	3	0	0	0	0	0	3
	SUBARU LEGACY	76	0	0	0	0	0	76
	SUBARU MINI JUMBO	53	0	0	0	0	0	53
	SUBARU SVX	3	0	0	0	0	0	3
	SUBARU VIVIO	55	0	0	0	0	0	55
	SUBARU XT	2	0	0	0	0	0	2
SUNBEAM		3	0	0	0	0	0	3
	SUNBEAM 1300	1	0	0	0	0	0	1
	SUNBEAM ALPINE	2	0	0	0	0	0	2
	SUNBEAM IMP	1	0	0	0	0	0	1
	SUNBEAM RAPIER	1	0	0	0	0	0	1
SUZUKI		3	0	342	0	0	1	346
	SUZUKI ALTO	295	0	0	0	0	0	295
	SUZUKI BALENO	245	0	0	0	0	0	245
	SUZUKI FT GRD VITARA	18	0	0	0	0	0	18
	SUZUKI GRAND VITARA	117	0	13	0	0	0	130
	SUZUKI GRDVITARA XL7	9	0	0	0	0	0	9
	SUZUKI GT GRD VITARA	28	0	0	0	0	0	28
	SUZUKI IGNIS	58	0	0	0	0	0	58
	SUZUKI JIMNY	107	0	1	0	0	0	108
	SUZUKI L04C	0	0	1	0	0	0	1
	SUZUKI LIANA	24	0	0	0	0	0	24
	SUZUKI S04V	0	0	6	0	0	0	6
	SUZUKI SA310	1	0	0	0	0	0	1
	SUZUKI SAMURAI	84	0	0	0	0	0	84
	SUZUKI SJ40	0	0	1	0	0	0	1
	SUZUKI SJ410	3	0	0	0	0	0	3
	SUZUKI SJ413	5	0	0	0	0	0	5
	SUZUKI SWIFT	810	0	0	0	0	0	810
	SUZUKI VITARA	240	0	9	0	0	0	249
	SUZUKI WAGON R	181	0	0	0	0	0	181
	SUZUKI X90	1	0	0	0	0	0	1
SYSTRA	SYSTRA 750H	0	0	0	0	1	0	1
T E C	TEC 620K	1	0	0	0	0	0	1
	TEC 630G	2	0	0	0	0	0	2
TAKEUCHI		0	0	0	0	0	1	1
TALBOT		1	0	0	0	0	0	1
	TALBOT SAMBA	2	0	0	0	0	0	2
	TALBOT SOLARA	3	0	0	0	0	0	3
TCM		0	0	0	0	0	6	6
TEMSA	TEMSA OPALIN	0	1	0	0	0	0	1
TERBERG		0	0	3	0	0	1	4
TEREX		0	0	0	0	0	1	1
TERMIT		0	0	0	0	0	1	1
TGB	TGB BR8B C	2	0	0	0	0	0	2
THOMAS		0	0	0	0	0	1	1
TIGER	TIGER CAT	1	0	0	0	0	0	1
	TIGER CAT E1	1	0	0	0	0	0	1
	TIGER SUPER SIX	1	0	0	0	0	0	1
TOYOTA	TOYOTA	64	0	392	0	0	13	469
	TOYOTA 1000	1	0	0	0	0	0	1



## VEHICULES A MOTEUR

4. IMMATRICULATIONS DES VEHICULES A MOTEUR D'OCCASION MIS EN CIRCULATION  
D'APRES LA MARQUE ET LE TYPE. 2 ME TRIMESTRE 2006

MARQUE	TYPE	voiture pour personne	autobus- autocar	véh. pour le transport de march.	tracteur	tracteur agricole	véhicule spécial	Total
	TOYOTA 4RUNNER	7	0	0	0	0	0	7
	TOYOTA AVENSIS	656	0	2	0	0	0	658
	TOYOTA AVENSIS VERSO	85	0	0	0	0	0	85
	TOYOTA AYGO	26	0	0	0	0	0	26
	TOYOTA CAMRY	28	0	0	0	0	0	28
	TOYOTA CARINA	31	0	0	0	0	0	31
	TOYOTA CARINA E	274	0	0	0	0	0	274
	TOYOTA CELICA	277	0	0	0	0	0	277
	TOYOTA COROLLA	1774	0	4	0	0	0	1778
	TOYOTA COROLLA VERSO	163	0	2	0	0	0	165
	TOYOTA CROWN 4	2	0	0	0	0	0	2
	TOYOTA H12	0	0	1	0	0	0	1
	TOYOTA HIACE	25	0	24	0	0	0	49
	TOYOTA HILUX	1	0	40	0	0	0	41
	TOYOTA LANDCRUISER	94	0	38	0	0	11	143
	TOYOTA LEXUS	1	0	0	0	0	0	1
	TOYOTA MR	97	0	0	0	0	0	97
	TOYOTA MR2	3	0	0	0	0	0	3
	TOYOTA PASEO	53	0	0	0	0	0	53
	TOYOTA PICNIC	73	0	0	0	0	0	73
	TOYOTA PREVIA	62	0	1	0	0	1	64
	TOYOTA PRIUS	5	0	0	0	0	0	5
	TOYOTA RAV4	554	0	7	0	0	0	561
	TOYOTA SIENNA	4	0	0	0	0	0	4
	TOYOTA STARLET	964	0	0	0	0	0	964
	TOYOTA SUPRA	3	0	0	0	0	0	3
	TOYOTA TERCEL	5	0	0	0	0	0	5
	TOYOTA TUNDRA	0	0	2	0	0	0	2
	TOYOTA YARIS	948	0	1	0	0	0	949
	TOYOTA YARIS VERSO	105	0	1	0	0	0	106
TRABANT		2	0	0	0	0	0	2
	TRABANT 11U	1	0	0	0	0	0	1
	TRABANT 601	1	0	0	0	0	0	1
	TRABANT 601S	2	0	0	0	0	0	2
	TRABANT P60	1	0	0	0	0	0	1
TRIGANO		10	0	0	0	0	0	10
	TRIGANO AUTOROLLER	10	0	0	0	0	0	10
	TRIGANO CARIOCA 10	1	0	0	0	0	0	1
	TRIGANO CARIOCA 40	1	0	0	0	0	0	1
	TRIGANO CARIOCA 5	1	0	0	0	0	0	1
	TRIGANO CORFU'GARAGE	2	0	0	0	0	0	2
	TRIGANO CORFU 275	1	0	0	0	0	0	1
	TRIGANO CORFU255	1	0	0	0	0	0	1
	TRIGANO ELLIOT 40S	5	0	0	0	0	0	5
	TRIGANO EUROCAMP 2	2	0	0	0	0	0	2
	TRIGANO FD192	1	0	0	0	0	0	1
	TRIGANO GRANDUCA	12	0	0	0	0	0	12
	TRIGANO PEGASO	2	0	0	0	0	0	2
	TRIGANO PEGASO 707	1	0	0	0	0	0	1
	TRIGANO RIVIERA	2	0	0	0	0	0	2
	TRIGANO RIVIERA 65 P	1	0	0	0	0	0	1
TRIPLE		1	0	0	0	0	0	1
TRIUMPH		11	0	0	0	0	0	11
	TRIUMPH 1200	1	0	0	0	0	0	1
	TRIUMPH 1360	3	0	0	0	0	0	3
	TRIUMPH 2500 PI	1	0	0	0	0	0	1
	TRIUMPH DOLOMITE	4	0	0	0	0	0	4
	TRIUMPH GT6	2	0	0	0	0	0	2
	TRIUMPH HERALD	3	0	0	0	0	0	3
	TRIUMPH SPITFIRE	71	0	0	0	0	0	71
	TRIUMPH STAG	5	0	0	0	0	0	5
	TRIUMPH TR 5	1	0	0	0	0	0	1
	TRIUMPH TR250	2	0	0	0	0	0	2
	TRIUMPH TR3	12	0	0	0	0	0	12
	TRIUMPH TR4	8	0	0	0	0	0	8
	TRIUMPH TR6	18	0	0	0	0	0	18
	TRIUMPH TR7	4	0	0	0	0	0	4
	TRIUMPH TR8	1	0	0	0	0	0	1
TVR		1	0	0	0	0	0	1
	TVR 290	1	0	0	0	0	0	1
	TVR CERBERA	1	0	0	0	0	0	1
	TVR CHIMAERA	1	0	0	0	0	0	1
URSUS		0	0	0	0	3	0	3
UTB		0	0	0	0	4	0	4

## VEHICULES A MOTEUR

4. IMMATRICULATIONS DES VEHICULES A MOTEUR D'OCCASION MIS EN CIRCULATION  
D'APRES LA MARQUE ET LE TYPE. 2 ME TRIMESTRE 2006

MARQUE	TYPE	voiture pour personne	autobus- autocar	véh. pour le transport de march.	tracteur	tracteur agricole	véhicule spécial	Total
V & W		10	0	0	0	0	0	10
VALMET		0	0	0	0	15	0	15
VALPADANA		0	0	0	0	1	0	1
VALTRA		0	0	0	0	1	0	1
	VALTRA 6400	0	0	0	0	1	0	1
	VALTRA 6750	0	0	0	0	1	0	1
	VALTRA T190/4	0	0	0	0	1	0	1
VAN MUYLDER		0	0	2	0	0	0	2
VANCLEE	VANCLEE BK	1	0	0	0	0	0	1
VANHOOL		2	26	0	0	0	0	28
	VAN HOOL A120/31	2	0	0	0	0	0	2
	VAN HOOL TD927 ASTRO	0	2	0	0	0	0	2
	VANHOOL T917 ALTANO	0	1	0	0	0	0	1
VAUXHALL		3	0	0	0	0	0	3
	VAUXHALL ASTRA	2	0	0	0	0	0	2
	VAUXHALL CAVALIER	3	0	0	0	0	0	3
	VAUXHALL CF97300	0	0	1	0	0	0	1
	VAUXHALL MERIVA	1	0	0	0	0	0	1
	VAUXHALL TIGRA	1	0	0	0	0	0	1
	VAUXHALL VECTRA	2	0	0	0	0	0	2
	VAUXHALL ZAFIRA	1	0	0	0	0	0	1
VAZ		1	0	0	0	0	0	1
	VAZ LADA 1200	2	0	0	0	0	0	2
	VAZ LADA 2105	1	0	0	0	0	0	1
	VAZ LADA 2121	0	1	0	0	0	0	1
VDL	VDL SBR4005	0	0	0	0	0	1	1
VERVAET		0	0	0	0	0	0	0
VESPA	VESPA 400	1	0	0	0	0	0	1
VF 1100	VF 1500	1	0	0	0	0	0	1
VICON		0	0	0	0	0	2	2
	VOLKSWAGEN CABRIO	3	0	0	0	0	0	3
VIELHAUER MENSCH	VIELHAUER-MENSCH VM	1	0	0	0	0	0	1
VIERZON		0	0	0	0	6	0	6
VOLKSWAGEN		435	0	1557	0	0	5	1997
	VOLKSWAGEN 23-517	1	0	0	0	0	0	1
	VOLKSWAGEN 113	3	0	0	0	0	0	3
	VOLKSWAGEN 1200	114	0	0	0	0	0	114
	VOLKSWAGEN 1300	105	0	0	0	0	0	105
	VOLKSWAGEN 1302	12	0	0	0	0	0	12
	VOLKSWAGEN 1302S	10	0	0	0	0	0	10
	VOLKSWAGEN 1303	26	0	0	0	0	0	26
	VOLKSWAGEN 1303S	31	0	0	0	0	0	31
	VOLKSWAGEN 1500	7	0	0	0	0	0	7
	VOLKSWAGEN 1600	19	0	0	0	0	0	19
	VOLKSWAGEN 21	1	0	0	0	0	0	1
	VOLKSWAGEN 22	1	0	0	0	0	0	1
	VOLKSWAGEN 23517	1	0	0	0	0	0	1
	VOLKSWAGEN 245	0	0	1	0	0	0	1
	VOLKSWAGEN 247341	0	0	1	0	0	0	1
	VOLKSWAGEN 251	2	0	0	0	0	0	2
	VOLKSWAGEN 253-609	1	0	0	0	0	0	1
	VOLKSWAGEN 253	10	0	1	0	0	0	11
	VOLKSWAGEN 255A	1	0	0	0	0	0	1
	VOLKSWAGEN 70X	0	0	1	0	0	0	1
	VOLKSWAGEN 70X02A	0	0	1	0	0	0	1
	VOLKSWAGEN 70X0A	0	0	1	0	0	0	1
	VOLKSWAGEN 70X0B	1	0	0	0	0	0	1
	VOLKSWAGEN 70X0BL	1	0	0	0	0	0	1
	VOLKSWAGEN BEETLE	1	0	0	0	0	0	1
	VOLKSWAGEN BORA	708	0	0	0	0	0	708
	VOLKSWAGEN BUGGY	5	0	0	0	0	0	5
	VOLKSWAGEN CADDY	123	0	49	0	0	0	172
	VOLKSWAGEN CARAVELLE	4	0	0	0	0	0	4
	VOLKSWAGEN DERBY	4	0	0	0	0	0	4
	VOLKSWAGEN EUROVAN	1	0	0	0	0	0	1
	VOLKSWAGEN FOX	54	0	0	0	0	0	54
	VOLKSWAGEN GOLF	12888	0	3	0	0	0	12891
	VOLKSWAGEN ILTIS	8	0	0	0	0	0	8
	VOLKSWAGEN JETTA	452	0	0	0	0	0	452
	VOLKSWAGEN K70	3	0	0	0	0	0	3
	VOLKSWAGEN KARMANN	2	0	0	0	0	0	2
	VOLKSWAGEN KEVER	8	0	0	0	0	0	8
	VOLKSWAGEN KG1200	1	0	0	0	0	0	1

## VEHICULES A MOTEUR

4. IMMATRICULATIONS DES VEHICULES A MOTEUR D'OCCASION MIS EN CIRCULATION  
D'APRES LA MARQUE ET LE TYPE. 2 ME TRIMESTRE 2006

MARQUE	TYPE	voiture pour personne	autobus- autocar	véh. pour le transport de march.	tracteur	tracteur agricole	véhicule spécial	Total
	VOLKSWAGEN KG1600	10	0	0	0	0	0	10
	VOLKSWAGEN LT	1	0	29	0	0	0	30
	VOLKSWAGEN LT35	2	0	2	0	0	0	4
	VOLKSWAGEN LT40	0	0	0	0	0	1	1
	VOLKSWAGEN LT45	0	0	1	0	0	0	1
	VOLKSWAGEN LT46A	0	0	1	0	0	0	1
	VOLKSWAGEN LUPO	339	0	0	0	0	0	339
	VOLKSWAGEN MULTIVAN	20	0	0	0	0	0	20
	VOLKSWAGEN NEWBEETLE	248	0	0	0	0	0	248
	VOLKSWAGEN PASSAT	2989	0	0	0	0	0	2989
	VOLKSWAGEN PHAETON	8	0	0	0	0	0	8
	VOLKSWAGEN POLO	5542	0	7	0	0	0	5549
	VOLKSWAGEN RABBIT	1	0	0	0	0	0	1
	VOLKSWAGEN SCIROCCO	1	0	0	0	0	0	1
	VOLKSWAGEN SHARAN	874	0	0	0	0	0	874
	VOLKSWAGEN T1	1	0	0	0	0	0	1
	VOLKSWAGEN T4	94	0	0	0	0	0	94
	VOLKSWAGEN TOUAREG	97	0	56	0	0	0	153
	VOLKSWAGEN TOURAN	302	0	1	0	0	0	303
	VOLKSWAGEN TRANSPORT	41	0	63	0	0	0	104
	VOLKSWAGEN VENTO	796	0	0	0	0	0	796
	VOLKSWAGENCALIFORNIA	1	0	0	0	0	0	1
	VW CORRADO	90	0	0	0	0	0	90
	VW SANTANA	1	0	0	0	0	0	1
	VW SCIROCCO	17	0	0	0	0	0	17
VOLVO	VOLVO	15	3	334	148	4	20	524
	VOLVO 142	2	0	0	0	0	0	2
	VOLVO 144	6	0	0	0	0	0	6
	VOLVO 1800ES	1	0	0	0	0	0	1
	VOLVO 240	51	0	0	0	0	0	51
	VOLVO 242	4	0	0	0	0	0	4
	VOLVO 244	6	0	0	0	0	0	6
	VOLVO 262	2	0	0	0	0	0	2
	VOLVO 264	1	0	0	0	0	0	1
	VOLVO 340	80	0	0	0	0	0	80
	VOLVO 343	5	0	0	0	0	0	5
	VOLVO 345	1	0	0	0	0	0	1
	VOLVO 360	1	0	0	0	0	0	1
	VOLVO 440	290	0	0	0	0	0	290
	VOLVO 460	248	0	0	0	0	0	248
	VOLVO 480	29	0	0	0	0	0	29
	VOLVO 66	7	0	0	0	0	0	7
	VOLVO 740	115	0	1	0	0	0	116
	VOLVO 740GL	0	0	1	0	0	0	1
	VOLVO 760	7	0	0	0	0	0	7
	VOLVO 850	175	0	0	0	0	0	175
	VOLVO 940	120	0	0	0	0	0	120
	VOLVO 960	20	0	0	0	0	0	20
	VOLVO AMAZONE	3	0	0	0	0	0	3
	VOLVO B12B	0	1	0	0	0	0	1
	VOLVO C70	48	0	0	0	0	0	48
	VOLVO FM/FH	0	0	1	23	0	0	24
	VOLVO FMFH	0	0	16	127	0	0	143
	VOLVO LW510	0	0	1	0	0	0	1
	VOLVO P1100	1	0	0	0	0	0	1
	VOLVO P1200	4	0	0	0	0	0	4
	VOLVO P1300	17	0	0	0	0	0	17
	VOLVO P1800	6	0	0	0	0	0	6
	VOLVO S40	447	0	0	0	0	0	447
	VOLVO S60	223	0	0	0	0	0	223
	VOLVO S70	38	0	0	0	0	0	38
	VOLVO S80	141	0	0	0	0	0	141
	VOLVO S90	1	0	0	0	0	0	1
	VOLVO V40	837	0	0	0	0	0	837
	VOLVO V50	217	0	0	0	0	0	217
	VOLVO V70	365	0	1	0	0	0	366
	VOLVO V70DC	0	0	1	0	0	0	1
	VOLVO W1A46TTES	0	0	0	0	0	1	1
	VOLVO XC70	7	0	0	0	0	0	7
	VOLVO XC90	112	0	1	0	0	0	113
	VOLVO XC90DC	0	0	2	0	0	0	2
VT		0	0	1	0	0	0	1

## VEHICULES A MOTEUR

4. IMMATRICULATIONS DES VEHICULES A MOTEUR D'OCCASION MIS EN CIRCULATION  
D'APRES LA MARQUE ET LE TYPE. 2 ME TRIMESTRE 2006

MARQUE	TYPE	voiture pour personne	autobus- autocar	véh. pour le transport de march.	tracteur	tracteur agricole	véhicule spécial	Total
VW PORSCHE 914 6	VW PORSCHE 914	7	0	0	0	0	0	7
	VW PORSCHE 914 6	2	0	0	0	0	0	2
WARTBURG	WARTBURG	2	0	0	0	0	0	2
	WARTBURG 353	2	0	0	0	0	0	2
	WARTBURG TOURIST	1	0	0	0	0	0	1
WESTFIELD	WESTFIELD	1	0	0	0	0	0	1
	WESTFIELD SE1	1	0	0	0	0	0	1
	WESTFIELD SE1W	1	0	0	0	0	0	1
WHITE OLIVER		0	0	0	0	3	0	3
WILLYS OVERLAND		25	0	11	0	0	0	36
	WILLYS JP	1	0	0	0	0	0	1
	WILLYS MB	1	0	0	0	0	0	1
WIPPET	WOLSELEY	1	0	0	0	0	0	1
YAMAHA		0	0	0	0	37	90	127
	YAMAHA BRUIN 350	0	0	0	0	9	0	9
	YAMAHA BRUIN 350F	0	0	0	0	6	0	6
	YAMAHA GRIZZLY	0	0	0	0	32	0	32
	YAMAHA KODIAK 400	0	0	0	0	4	0	4
	YAMAHA KODIAK 450	0	0	0	0	22	0	22
	YAMAHA RHINO660	0	0	0	0	4	0	4
YANG		0	0	0	0	0	1	1
YUGO	ZASTAVA 750	2	0	0	0	0	0	2
	ZASTAVA 850	1	0	0	0	0	0	1
ZEPELIN		0	0	0	0	0	1	1
ZETOR		0	0	0	0	29	0	29
ZETTELMAYER		0	0	0	0	0	4	4

## **Accidents de la circulation**



**ACCIDENTS DE ROULAGE**  
**ACCIDENTS DE ROULAGE SUR LA VOI PUBLIQUE AVEC TUES OU BLESSES**  
**1. EVOLUTION DANS LE TEMPS**

CHIFFRES ANNUELS ET MENSUELS	NOMBRE D'ACCIDENTS (2)				NOMBRE DE VICTIMES		
	AVEC TUES (1)	AVEC BLESSES GRAVES(3)	AVEC BLESSES LEGERS(4)	TOTAL	NOMBRE TOTAL DES DECEDES	BLESSES GRAVES	BLESSES LEGERS
	2	3	4	5	6	7	8
2000	1356	7990	39719	49065	1470	9847	58114
2001	1378	7319	38747	47444	1486	8949	56345
2002	1263	6834	39522	47619	1353	8230	56759
2003	1136	6898	42445	50479	1216	7978	57408
2004	1094	5949	41627	48670	1163	6850	56142
2005	997	6260	42029	49286	1089	7253	58057
<b>2004</b>							
JANVIER	97	417	3087	3601	104	459	3905
FEVRIER	81	370	2806	3257	80	411	3563
MARS	89	414	3320	3823	97	462	4262
AVRIL	85	466	3389	3940	90	537	4511
MAI	95	567	3872	4534	99	645	5358
JUIN	97	552	3926	4575	103	634	5292
JUILLET	103	541	3308	3953	111	641	4613
AOUT	99	548	3560	4206	110	657	4951
SEPTEMBRE	82	578	3989	4649	88	665	5396
OCTOBRE	90	536	3727	4353	97	591	5048
NOVEMBRE	82	464	3289	3835	87	570	4611
DECEMBRE	94	496	3354	3944	97	578	4632
<b>2005</b>							
JANVIER	92	440	3367	3899	97	495	4514
FEVRIER	66	404	3026	3496	73	471	4137
MARS	73	432	2955	3460	78	508	4052
AVRIL	85	513	3425	4023	90	584	4796
MAI	91	555	3793	4439	97	640	5256
JUIN	109	617	3992	4718	122	725	5519
JUILLET	88	565	3287	3940	101	679	4816
AOUT	71	583	3546	4199	76	661	5009
SEPTEMBRE	91	566	3992	4649	98	652	5292
OCTOBRE	86	620	4097	4803	98	715	5636
NOVEMBRE	74	525	3274	3873	79	597	4507
DECEMBRE	71	442	3274	3787	80	527	4523

(1) DECEDES SUR PLACE OU ENDEANS LES 30 JOURS SUIVANT LA DATE DE L'ACCIDENT

(2) LES COLLISIONS ENTRE DEUX USAGERS SONT CONSIDEREES COMME UN SEUL ACCIDENT.

(3) LES ACCIDENTS COMPORTANT A LA FOIS DES TUES ET DES BLESSES GRAVES SONT REPRIS DANS LA COLONNE PRECEDENTE.

(4) LES ACCIDENTS COMPORTANT DES BLESSES LEGERS ET DES BLESSES GRAVES OU TUES SONT REPRIS DANS L'UNE DES COLONNES PRECEDENTS.

SOURCE: LES PARQUETS





# **Informations**

**La Direction générale Statistique et Information économique relève du SPF Economie, PME, Classes moyennes et Energie.** Une de nos missions est de répondre aux besoins des autorités, des entreprises et des citoyens par une information chiffrée sur la situation réelle du pays dans différents domaines d'actualité

### Où trouver l'information statistique et économique?

Sur nos sites Internet <http://statbel.fgov.be> (statistiques) et <http://mineco.fgov.be> (économie)

Dans cinq grandes villes du pays, la Direction générale Statistique et Information économique met à la disposition du public :

- ◊ Des annuaires et des publications spécialisées ainsi qu'une sélection de disquettes et de cédéroms.
- ◊ Une salle de lecture où il est possible de consulter nos publications, ainsi que celles d'autres services publics ou d'institutions belges et internationales.

Toutes nos bibliothèques sont accessibles les jours ouvrables de 8h30 à 16h30 (Bxl) ou de 9h à 12h et de 13h à 16h (autres).

### Bruxelles City Atrium C

Rue du Progrès 50, 1210 Bruxelles  
tél. 02/277.55.03 – 02/277.55.04 fax 02/277.55.19  
e-mail : [info@statbel.mineco.fgov.be](mailto:info@statbel.mineco.fgov.be)

Train (B) : Gare du Nord  
Métro (M) : ligne 2, station Rogier  
Trams : 3, 52, 55, 56, 81, 90  
arrêts Rogier ou Nord

Bus STIB : 38, 58, 61  
arrêts Rogier ou Nord  
Bus De Lijn : 318, 351, 358, 410, 526, 554  
arrêt Nord

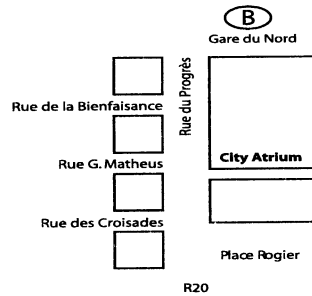

### Anvers

Italiëlei 124 - bus 85, 2000 Antwerpen  
tél. 03/229.07.00 fax 03/233.28.30  
e-mail : [info.antwerpen@statbel.mineco.fgov.be](mailto:info.antwerpen@statbel.mineco.fgov.be)

Train (B) : Centraal Station  
Métro (M) : arrêt Opera  
Tram-Bus : accès facile (Fr. Rooseveltplaats)

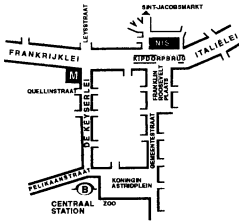

### Charleroi

Tour Biarent, Bd Audent 14/5, 6000 Charleroi  
tél. 071/27.44.14 fax 071/27.44.19  
e-mail : [info.charleroi@statbel.mineco.fgov.be](mailto:info.charleroi@statbel.mineco.fgov.be)

Train (B) : Charleroi Sud, 20 min depuis la gare (Place Buisset, Rue du Collège, Place Charles II, Boulevard Tirou, rue de la Montagne)

Bus : arrêt Tirou  
Autoroute : petite ceinture de Charleroi - sortie Gare du Sud  
Parking (P) : payant face à l'INS

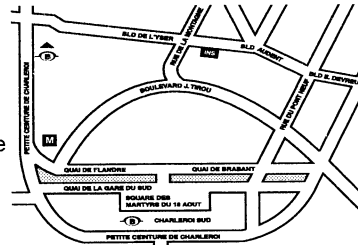

### Gand

Coupure rechts 620, 9000 Gent  
tél. 09/267.27.00 fax 09/267.27.29  
e-mail : [info.gent@statbel.mineco.fgov.be](mailto:info.gent@statbel.mineco.fgov.be)

Train (B) : Gent St. Pieters  
Tram-Bus : 40, 43 arrêt Theresianenstraat  
Autoroute : accès aisé par autoroute E40 (sortie N° 13 - Gent - West/Drongen)  
Parking (P) : au long de la "Coupure Rechts"

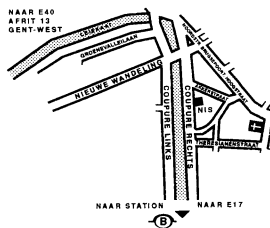

### Liège

Bd de la Sauvenière 73-75, 4000 Liège  
tél. 04/223.84.11 fax 04/222.49.94  
e-mail : [info.liege@statbel.mineco.fgov.be](mailto:info.liege@statbel.mineco.fgov.be)

Train (B) : Gare des Guillemins ou Gare du Palais  
Tram-Bus : (Guillemins) 1 et 4 arrêt Sauvenière  
Parking (P) : Neujean (à 20 m - même trottoir)  
Mercure (en face)

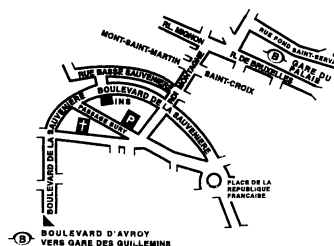

Nous diffusons de nombreux produits qui donnent une image chiffrée de la réalité socio-économique belge.

Ces produits, repris dans notre catalogue, sont disponibles auprès de nos centres régionaux ou auprès de notre service de Documentation - vente de Bruxelles. Notre catalogue vous sera envoyé sur simple demande. (voir adresses ci-contre).

Vous trouverez également un extrait de nos données, ainsi que la liste de nos publications sur notre site Internet : <http://statbel.fgov.be>

## Transport : autres publications

### *Parc des véhicules à moteur*

Sur base du fichier des véhicules immatriculés au SPF Mobilité et Transports, la Direction générale Statistique et Information économique publie dans cette brochure différents tableaux illustrant la répartition provinciale de l'ensemble de notre parc automobile selon l'âge du véhicule, par catégorie (voiture privée, car, bus, véhicule utilitaire, tracteur, motocyclette, véhicule spécial) par marque et type de véhicule, ou par genre de carburant utilisé. Un tableau informe également sur la répartition par commune des différentes catégories de véhicules – *Annuelle*

### *Transport routier de marchandises*

Cette brochure présente un aperçu général du transport routier belge dans ses traits les plus marquants. On y trouve des informations sur les transports routiers intérieurs et internationaux tantôt effectués pour compte propre, tantôt pour compte de tiers. La répartition est faite également selon le genre de véhicule, les régions de chargement et de déchargement, etc. – *Annuelle*

## Quelques autres publications

### *Publications générales*

Annuaire de statistiques régionales  
Bulletin de statistique – *Mensuel*

### *Territoire et environnement*

Statistique de l'occupation du sol (**disquette**)  
Aperçu Environnement - *Annuel*

### *Population*

Ménages et noyaux familiaux - *Annuel*  
Population totale au 1er janvier - *Annuel*

### *Société*

Accidents de la circulation – *Annuel*  
Enquête sur les budgets des ménages - *Annuel*

### *Économie et finances*

Ventes de biens immobiliers – *Annuel*

### *Agriculture*

Recensement agricole et horticole au 15 mai –  
*Annuel*

### *Industrie*

Production industrielle et construction -  
*Mensuel*

### *Commerce, services et transports*

Commerce intérieur – *Annuel*  
Compendium Société de l'information -  
*Annuel*



SERVICE PUBLIC FEDERAL  
ECONOMIE, P.M.E.,  
CLASSES MOYENNES & ENERGIE

Statistique et  
Information économique

Achévé d'imprimer  
par l'imprimerie de la  
Direction générale Statistique  
et Information économique  
B-1000 Bruxelles

Juillet 2006