

Transport

Statistiques mensuelles

La Direction générale Statistique et Information économique propose des informations statistiques impartiales. Les informations sont diffusées conformément à la loi, notamment pour ce qui concerne leur confidentialité.

Nous classons les statistiques en huit domaines :

- Généralités
- Territoire et environnement
- Population
- Société
- Économie et finances
- Agriculture et activités assimilées
- Industrie
- Services, commerce et transports

Tous droits de traduction, d'adaptation, de reproduction par tous procédés, y compris la photographie et le microfilm sont soumis à autorisation préalable de la Direction générale Statistique et Information économique. Toutefois, la citation de courts extraits, à titre explicatif ou justificatif, dans un article, un compte-rendu ou un livre, est autorisée moyennant indication claire et précise de la source.

Éditeur responsable : N. DEMEESTER

© 2006, **SPF ÉCONOMIE**

DIRECTION GÉNÉRALE STATISTIQUE ET INFORMATION ÉCONOMIQUE | éditeur

B-1000 Bruxelles – 44 rue de Louvain

Transport

Statistiques mensuelles

Avril 2006

Sommaire

Activité des ports maritimes

Nombre et tonnage (en 1 000 tonneaux de jaugeage bruts) des navires de mer entrés jusqu'en juillet 2005	3
Nombre et tonnage (en 1 000 tonneaux de jaugeage bruts) des navires de mer sortis jusqu'en juillet 2005	5
Graphique: Nombre de navires de mer entrés et sortis dans tous les ports belges	7
Nombre et tonnage des marchandises(en 1 000 ton) selon le type de chargement des navires de mer entrés jusqu'en juillet 2005	9
Nombre et tonnage des marchandises(en 1 000 ton) selon le type de chargement des navires de mer sortis jusqu'en juillet 2005	13
Graphique: Evolution du tonnage (en 1 000 ton) et répartition du tonnage (en %) de marchandise se- lon le type de chargement des navires de mer entrés dans tous les ports belges	17
Graphique: Evolution du tonnage (en 1 000 ton) et répartition du tonnage (en %) de marchandise se- lon le type de chargement des navires de mer sortis dans tous les ports belges	18

Navigation intérieure

Évolution dans le temps jusqu'en décembre 2004

1A. Répartition du transport par voie navigable d'après l'export, l'import, le transit et le trafic intérieur (en 1 000 T et 1 000 000 TKM)	20
1B. Activité d'après la nature des marchandises transportées (nomenclature N.S.T.) (en 1 000 T)	22
1C. Activité sur les voies navigables (chiffres par bassin en 1 000 000 TKM)	24

Transport par rail

Société Nationale des Chemins de Fer belges

1A. Trafic de voyageurs – Chiffres totaux jusqu'en décembre 2005	26
1B. Trafic commercial de marchandises – Chiffres totaux jusqu'en janvier 2006	27
2. Répartition selon la nature des marchandises pour le mois janvier 2006.....	28

Navigation aérienne

1A. Évolution dans le temps pour l'aérodrome Bruxelles National jusqu'en février 2006	33
---	----

Véhicules à moteur

1A. Véhicules à moteur neufs mis en circulation Évolution dans le temps jusqu'en mars 2006	37
1B. Véhicules à moteur d'occasion mis en circulation Évolution dans le temps jusqu'en mars 2006	38
2A. Véhicules à moteur neufs mis en circulation mars 2006	39
2B. Véhicules à moteur d'occasion mis en circulation – mars 2006	39

3. Immatriculations des véhicules à moteur neufs mis en circulation d'après le pays de provenance et d'après la marque, 1 ^{er} trimestre 2006	40
4. Immatriculations des véhicules à moteur d'occasion mis en circulation d'après le pays de provenance et d'après la marque, 1 ^{er} trimestre 2006.....	67

Accidents de la circulation

Accidents de roulage sur la voie publique avec tués et/ou blessés

1. Évolution dans le temps jusqu'en décembre 2004	103
---	-----

Transport routier – statistiques annuelles

Trafic national et international par genre de transport - compte propre ou de tiers

Évolution jusqu'à l'année 2004.....	107
-------------------------------------	-----

Trafic national et international par genre de transport – Total

Évolution jusqu'à l'année 2004.....	108
-------------------------------------	-----

Signes conventionnels

Les renseignements ne sont pas disponibles	..
0 ou inférieur à la moitié de l'unité utilisée	-
Chiffres provisoires	(*)
La virgule est employée pour séparer les unités décimales	,

Activité des ports maritimes

Activité des ports maritimes

Nombre et tonnage des navires de mer entrés (en 1 000 tonneaux de jaugeage bruts)

Année ou mois	Tous les ports belges (1)				Anvers			
	Chargés		Sur lest		Chargés		Sur lest	
	Nombre	Tonnage	Nombre	Tonnage	Nombre	Tonnage	Nombre	Tonnage
1999	25.875	338.130	6.293	48.081	9.981	157.831	4.501	38.500
2000	26.430	363.782	6.164	51.858	10.177	157.952	4.773	42.065
2001	25.935	381.281	6.311	55.647	10.087	169.693	4.787	44.104
2002	25.472	392.228	6.036	54.877	10.000	173.848	4.362	41.622
2003	24.022	370.782	5.887	56.252	10.027	179.381	4.152	41.775
2004	24.291	403.459	5.563	48.182	10.754	202.655	4.111	34.971
2005								
1	2.003	33.053	501	4.066	946	17.290	413	3.037
2	1.946	32.914	486	3.902	887	17.296	367	3.066
3	2.127	35.596	586	5.070	932	17.912	455	3.908
4	2.157	36.341	469	3.954	960	18.383	381	3.025
5	2.077	35.386	508	4.602	933	18.398	416	3.712
6	2.078	35.482	499	4.624	881	17.517	427	3.787
7	2.094	35.756	515	4.873	965	18.710	431	3.896

Année ou mois	Bruges - Zeebrugge				Gand (y compris Zelzate)			
	Chargés		Sur lest		Chargés		Sur lest	
	Nombre	Tonnage	Nombre	Tonnage	Nombre	Tonnage	Nombre	Tonnage
1999	9.886	135.690	923	8.902	2.010	27.383	1.194	4.014
2000	9.813	153.301	949	9.836	2.001	26.768	1.000	3.260
2001	9.308	153.358	934	10.579	1.884	25.388	956	3.450
2002	9.065	157.226	1.012	11.972	1.876	24.659	1.018	3.674
2003	7.239	123.308	1.136	14.140	2.044	26.739	1.058	3.927
2004	6.689	133.894	937	13.166	2.094	27.348	980	3.221
2005								
1	563	10.964	78	1.134	170	2.199	74	227
2	579	11.054	80	867	158	2.094	100	354
3	657	12.543	97	1.160	157	2.238	89	288
4	664	13.026	80	974	162	2.273	83	340
5	656	12.660	80	797	159	2.172	73	278
6	693	13.189	65	803	172	2.462	79	329
7	646	12.730	68	782	160	2.016	70	328

(1) excepté les mouvements entre les ports belges

Source : Déclaration générale à l'entrée de navires, Gemeentelijk Havenbedrijf Antwerpen, Havenbestuur Brugge-Zeebrugge, Haven Oostende

Activité des ports maritimes

Nombre et tonnage des navires de mer entrés (en 1 000 tonneaux de jaugeage bruts) - suite et fin

Année ou mois	Ostende				Nieuwpoort			
	Chargés		Sur lest		Chargés		Sur lest	
	Nombre	Tonnage	Nombre	Tonnage	Nombre	Tonnage	Nombre	Tonnage
1999	3.123	15.733	82	150	652	761	1	1
2000	4.001	25.383	46	120	657	692	0	0
2001	4.251	32.707	45	134	615	647	1	1
2002	4.253	36.120	75	224	487	461	2	2
2003	4.582	40.989	88	363	420	381	1	1
2004	4.624	40.923	75	524	405	361	3	2
2005								
1	370	2.729	0	0	17	14	0	0
2	388	2.833	0	0	26	22	0	0
3	426	3.196	0	0	37	31	0	0
4	423	3.038	0	0	42	38	0	0
5	419	2.903	0	0	36	31	0	0
6	442	3.042	0	0	39	35	1	1
7	382	2.920	1	0	17	14	1	1

Année ou mois	Bruxelles (y compris Bassin Industriel)				Liège			
	Chargés		Sur lest		Chargés		Sur lest	
	Nombre	Tonnage	Nombre	Tonnage	Nombre	Tonnage	Nombre	Tonnage
1999	292	702	119	220	75	121	114	167
2000	243	620	91	207	77	128	110	171
2001	231	559	83	182	63	96	86	130
2002	204	537	67	190	62	97	95	139
2003	214	540	75	191	79	124	82	119
2004	220	596	60	167	76	122	77	118
2005								
1	15	43	5	10	6	10	6	9
2	15	45	6	19	8	11	6	9
3	20	60	4	16	7	10	5	9
4	30	87	6	15	8	12	3	4
5	21	67	4	15	6	8	0	0
6	22	70	1	4	10	17	4	6
7	20	58	4	16	4	6	0	0

Activité des ports maritimes

Nombre et tonnage des navires de mer sortis (en 1 000 tonneaux de jaugeage bruts)

Année ou mois	Tous les ports belges (1)				Anvers			
	Chargés		Sur lest		Chargés		Sur lest	
	Nombre	Tonnage	Nombre	Tonnage	Nombre	Tonnage	Nombre	Tonnage
1999	23.011	299.658	6.905	79.861	10.201	143.348	4.270	54.747
2000	23.370	323.976	7.015	80.183	10.356	142.404	4.514	58.077
2001	23.033	344.367	6.955	78.336	10.448	155.768	4.364	56.156
2002	23.212	365.521	6.580	74.340	10.364	165.583	4.296	51.567
2003	21.631	342.931	6.502	71.749	10.196	172.735	4.374	49.597
2004	21.427	368.382	6.760	76.574	9.912	184.025	5.021	56.165
2005								
1	1.677	27.039	601	6.982	807	14.775	501	5.567
2	1.660	27.240	568	5.514	746	14.458	471	4.619
3	1.872	29.994	612	6.795	860	15.818	494	5.691
4	1.778	29.293	630	6.739	796	15.457	503	5.633
5	1.740	28.909	598	6.724	835	15.930	461	5.184
6	1.771	29.672	610	6.731	825	15.863	488	5.423
7	1.756	29.625	639	7.361	857	16.794	518	6.037

Année ou mois	Bruges - Zeebrugge				Gand (y compris Zelzate)			
	Chargés		Sur lest		Chargés		Sur lest	
	Nombre	Tonnage	Nombre	Tonnage	Nombre	Tonnage	Nombre	Tonnage
1999	8.284	128.741	2.476	14.838	1.670	12.381	1.610	19.109
2000	8.040	145.429	2.724	14.903	1.489	12.190	1.592	18.178
2001	7.576	145.941	2.629	16.995	1.422	11.847	1.442	16.933
2002	7.632	152.789	2.380	17.364	1.517	12.428	1.398	15.911
2003	5.822	117.409	2.475	18.620	1.574	13.253	1.552	16.910
2004	5.938	132.660	1.733	15.721	1.461	13.192	1.613	16.909
2005								
1	512	11.013	132	1.204	120	1.189	116	1.319
2	525	11.105	133	864	147	1.313	101	973
3	597	12.632	156	1.007	141	1.327	107	1.147
4	585	12.737	148	956	138	1.470	111	1.152
5	561	12.359	183	1.298	118	1.305	113	1.178
6	585	12.977	174	1.062	128	1.369	114	1.323
7	582	12.452	131	1.030	120	1.265	116	1.203

(1) excepté les mouvements entre les ports belges

Source : Déclaration générale à la sortie de navires, Gemeentelijk Havenbedrijf Antwerpen, Havenbestuur Brugge-Zeebrugge, Haven Oostende

Activité des ports maritimes

Nombre et tonnage des navires de mer sortis (en 1 000 tonneaux de jaugeage bruts) - suite et fin

Année ou mois	Ostende				Nieuwpoort			
	Chargés		Sur lest		Chargés		Sur lest	
	Nombre	Tonnage	Nombre	Tonnage	Nombre	Tonnage	Nombre	Tonnage
1999	2.441	14.642	758	1.223	1	5	652	728
2000	3.373	24.384	642	1.110	0	0	657	693
2001	3.419	31.327	874	1.589	0	0	609	641
2002	3.526	34.853	821	1.586	1	1	488	462
2003	3.874	39.835	772	1.520	0	0	398	361
2004	4.131	40.228	517	1.251	1	1	401	353
2005								
1	343	2.657	27	72	0	0	17	14
2	346	2.747	42	85	0	0	26	22
3	389	3.109	37	87	0	0	30	25
4	368	2.930	55	108	0	0	51	45
5	353	2.782	66	121	0	0	36	31
6	372	2.898	70	144	0	0	41	37
7	352	2.853	31	67	0	0	18	16

Année ou mois	Bruxelles (y compris Bassin Industriel)				Liège			
	Chargés		Sur lest		Chargés		Sur lest	
	Nombre	Tonnage	Nombre	Tonnage	Nombre	Tonnage	Nombre	Tonnage
1999	146	261	275	643	182	266	48	94
2000	117	263	232	591	206	298	11	26
2001	102	255	209	538	159	235	15	25
2002	81	240	202	501	150	224	10	17
2003	77	234	206	514	151	230	14	24
2004	90	250	194	517	130	199	14	21
2005								
1	10	36	14	37	7	10	0	0
2	8	21	15	50	21	41	7	23
3	7	29	14	39	6	12	0	0
4	13	43	23	68	7	12	2	2
5	7	27	16	50	8	12	3	7
6	2	3	19	64	8	13	5	8
7	4	22	14	48	4	6	3	4

Activité des ports maritimes

Nombre de navires de mer entrés dans tous les ports belges

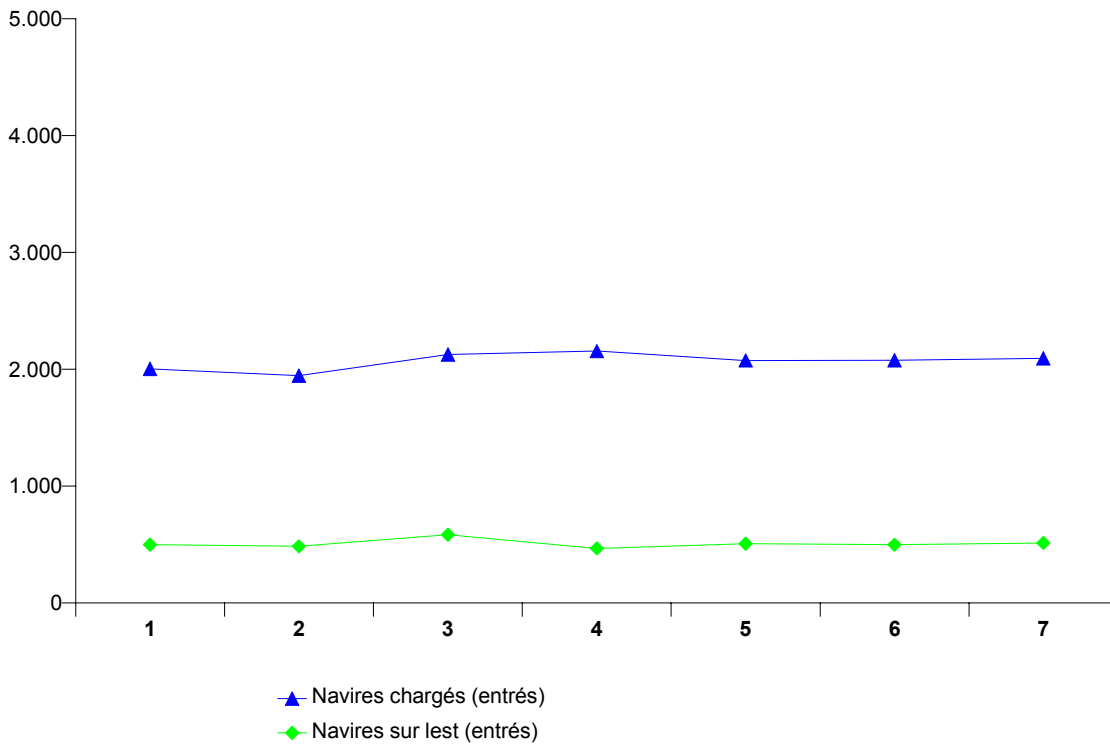

Nombre de navires de mer sortis dans tous les ports belges

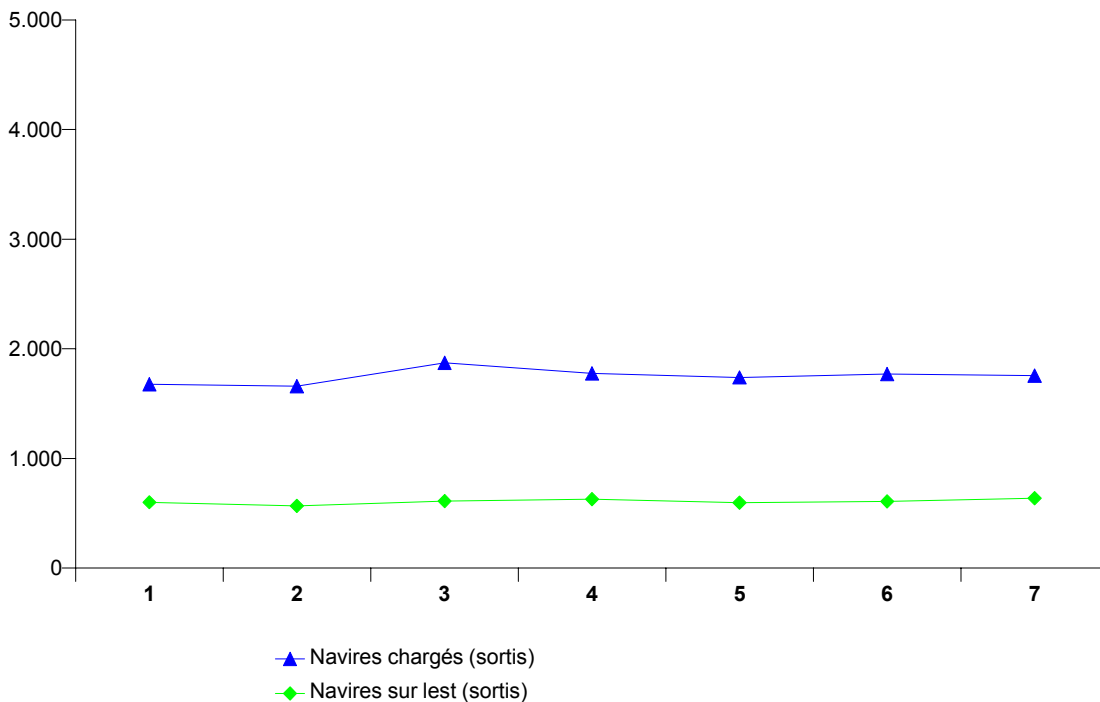

Activité des ports maritimes

Nombre et tonnage de marchandises (en 1 000 tonnes) selon le type de chargement des navires de mer entrés

Tous les ports belges (3)

Année ou mois	Vrac liquide	Vrac sec	Conteneurs		Roro	
	Poids	Poids	Nombre (1)	Poids	Nombre (2)	Poids
1999	25.418	40.540	2.530.806	19.587	1.237.763	3.902
2000	30.322	38.299	2.772.001	22.167	1.154.087	4.236
2001	30.213	36.908	2.751.887	22.324	1.110.794	4.022
2002	28.783	37.263	3.037.039	24.337	1.114.415	4.141
2003	29.647	32.886	3.191.049	27.564	1.164.617	4.180
2004	28.069	34.749	3.470.202	29.383	1.584.970	5.646
2005						
1	3.148	2.498	295.177	2.334	146.575	649
2	2.244	2.797	280.310	2.348	152.803	733
3	2.678	2.597	314.561	2.621	168.266	835
4	2.947	3.000	318.950	2.603	161.584	776
5	2.725	3.050	320.321	2.582	151.602	671
6	2.406	2.955	323.301	2.518	158.470	673
7	2.820	2.732	334.348	2.561	159.639	618

Anvers

Année ou mois	Vrac liquide	Vrac sec	Conteneurs		Roro	
	Poids	Poids	Nombre (1)	Poids	Nombre (2)	Poids
1999	18.893	18.813	1.793.314	11.572	452.765	494
2000	23.006	18.974	2.005.357	13.397	319.656	390
2001	24.073	18.392	2.084.471	14.470	252.603	315
2002	21.505	18.420	2.343.775	16.495	223.623	316
2003	22.598	15.970	2.642.338	21.749	85.098	175
2004	22.944	18.686	2.920.323	23.849	225.308	1.068
2005						
1	2.643	1.334	251.692	1.917	32.068	174
2	1.893	1.778	233.074	1.883	31.172	196
3	2.140	1.446	260.624	2.165	28.019	191
4	2.280	1.635	262.061	2.108	29.325	182
5	2.309	1.951	266.584	2.131	32.313	166
6	1.826	1.504	268.148	2.063	28.734	91
7	2.341	1.636	276.669	2.117	27.280	112

(1) en EVP

(2) en unités ro-ro

(3) exceptés les mouvements entre les ports belges

Source : Déclaration générale et formulaire de déclaration pour transport par conteneur et unités ro-ro (directive 95/64/CE) à l'entrée de navires, Gemeentelijk Havenbedrijf Antwerpen, Havenbestuur Brugge-Zeebrugge, Haven Oostende

Note: Le poids de la cargaison est considéré y compris les emballages, mais sans la tare des véhicules, conteneurs, unités ro-ro et unités navigantes.

Activité des ports maritimes

Nombre et tonnage de marchandises (en 1 000 tonnes) selon le type de chargement des navires de mer entrés (suite)

Bruges - Zeebrugge

Année ou mois	Vrac liquide	Vrac sec	Conteneurs		Roro	
	Poids	Poids	Nombre (1)	Poids	Nombre (2)	Poids
1999	4.233	3.842	721.818	7.810	519.335	2.283
2000	4.403	2.300	754.133	8.662	563.592	2.455
2001	3.201	1.968	644.642	7.731	638.649	2.424
2002	4.012	1.704	653.075	7.631	679.679	2.490
2003	3.761	1.608	489.356	5.476	861.756	2.538
2004	2.680	1.631	501.279	5.168	1.143.137	2.794
2005						
1	314	117	43.073	391	99.231	267
2	176	107	45.921	429	101.073	278
3	276	137	49.110	425	116.930	328
4	346	171	52.449	471	110.684	316
5	199	143	49.565	428	100.970	284
6	226	211	50.456	431	108.469	308
7	153	99	53.720	421	116.798	303

Gand (y compris Zelzate)

Année ou mois	Vrac liquide	Vrac sec	Conteneurs		Roro	
	Poids	Poids	Nombre (1)	Poids	Nombre (2)	Poids
1999	1.521	15.251	13.596	188	154.866	671
2000	2.202	14.544	8.264	95	140.749	665
2001	2.112	13.809	9.413	68	92.722	545
2002	2.353	14.687	11.801	90	93.916	579
2003	2.397	13.018	20.568	173	103.560	596
2004	1.811	12.450	31.568	158	94.602	660
2005						
1	141	959	2.262	13	6.034	52
2	124	807	2.216	23	9.852	64
3	183	855	1.661	15	9.406	64
4	238	993	1.515	11	9.862	72
5	154	766	1.356	9	8.154	58
6	298	1.018	1.602	10	9.219	75
7	261	896	867	9	3.545	16

(1) en EVP

(2) en unités ro-ro

Source : Déclaration générale et formulaire de déclaration pour transport par conteneur et unités ro-ro (directive 95/64/CE) à l'entrée de navires, Gemeentelijk Havenbedrijf Antwerpen, Havenbestuur Brugge-Zeebrugge, Haven Oostende

Note: Le poids de la cargaison est considéré y compris les emballages, mais sans la tare des véhicules, conteneurs, unités ro-ro et unités navigantes.

Activité des ports maritimes

Nombre et tonnage de marchandises (en 1 000 tonnes) selon le type de chargement des navires de mer entrés (suite)

Ostende						
Année ou mois	Vrac liquide	Vrac sec	Conteneurs		Roro	
	Poids	Poids	Nombre (1)	Poids	Nombre (2)	Poids
1999	194	1.220	1.889	14	110.797	454
2000	172	1.198	3.515	10	130.090	726
2001	296	1.505	12.615	49	126.473	737
2002	261	1.464	28.218	118	116.553	755
2003	233	1.395	38.349	162	114.130	870
2004	25	1.081	43.317	198	121.923	1.124
2005						
1	6	32	2.783	14	9.242	155
2	8	45	2.547	13	10.706	196
3	6	73	3.167	16	13.911	252
4	8	85	2.925	14	11.713	206
5	6	111	2.817	14	10.165	163
6	8	131	3.096	14	12.048	199
7	3	36	3.093	14	12.016	187

Nieuwpoort						
Année ou mois	Vrac liquide	Vrac sec	Conteneurs		Roro	
	Poids	Poids	Nombre (1)	Poids	Nombre (2)	Poids
1999	-	855	0	0	-	-
2000	-	828	98	1	-	-
2001	-	799	-	-	-	-
2002	-	596	-	-	-	-
2003	-	500	5	0	-	-
2004	-	494	-	-	-	-
2005						
1	-	20	-	-	-	-
2	-	31	-	-	-	-
3	-	44	-	-	-	-
4	-	50	-	-	-	-
5	-	43	-	-	-	-
6	-	47	-	-	-	-
7	-	20	-	-	-	-

(1) en EVP

(2) en unités ro-ro

Source : Déclaration générale et formulaire de déclaration pour transport par conteneur et unités ro-ro (directive 95/64/CE) à l'entrée de navires, Gemeentelijk Havenbedrijf Antwerpen, Havenbestuur Brugge-Zeebrugge, Haven Oostende

Note: Le poids de la cargaison est considéré y compris les emballages, mais sans la tare des véhicules, conteneurs, unités ro-ro et unités navigantes.

Activité des ports maritimes

Nombre et tonnage de marchandises (en 1 000 tonnes) selon le type de chargement des navires de mer entrés (suite et fin)

Bruxelles (y compris Bassin Industriel)

Année ou mois	Vrac liquide	Vrac sec	Conteneurs		Roro	
	Poids	Poids	Nombre (1)	Poids	Nombre (2)	Poids
1999	191	286	189	2	-	-
2000	210	232	732	2	0	0
2001	234	239	1.565	7	347	1
2002	249	214	170	2	644	1
2003	239	247	437	6	73	1
2004	271	306	674	9	-	-
2005						
1	27	12	-	-	-	-
2	26	18	-	-	-	-
3	25	32	-	-	-	-
4	33	44	-	-	-	-
5	24	26	-	-	-	-
6	33	27	-	-	-	-
7	28	32	-	-	-	-

Liège

Année ou mois	Vrac liquide	Vrac sec	Conteneurs		Roro	
	Poids	Poids	Nombre (1)	Poids	Nombre (2)	Poids
1999	0	100	-	-	-	-
2000	-	102	-	-	-	-
2001	-	101	-	-	-	-
2002	-	80	-	-	-	-
2003	-	109	-	-	-	-
2004	10	77	-	-	-	-
2005						
1	-	8	-	-	-	-
2	0	8	-	-	-	-
3	-	7	-	-	-	-
4	-	11	-	-	-	-
5	-	4	-	-	-	-
6	-	18	-	-	-	-
7	-	5	-	-	-	-

(1) en EVP

(2) en unités ro-ro

Source : Déclaration générale et formulaire de déclaration pour transport par conteneur et unités ro-ro (directive 95/64/CE) à l'entrée de navires, Gemeentelijk Havenbedrijf Antwerpen, Havenbestuur Brugge-Zeebrugge, Haven Oostende

Note: Le poids de la cargaison est considéré y compris les emballages, mais sans la tare des véhicules, conteneurs, unités ro-ro et unités navigantes.

Activité des ports maritimes

Nombre et tonnage de marchandises (en 1 000 tonnes) selon le type de chargement des navires de mer sortis

Tous les ports belges (3)

Année ou mois	Vrac liquide	Vrac sec	Conteneurs		Roro	
	Poids	Poids	Nombre (1)	Poids	Nombre (2)	Poids
1999	10.129	10.288	2.491.296	26.845	1.406.030	4.988
2000	11.151	8.450	2.952.073	31.639	1.474.417	5.222
2001	10.510	7.480	2.939.352	32.670	1.694.893	5.401
2002	9.787	8.528	3.277.891	34.318	1.756.949	5.807
2003	12.175	8.498	3.576.296	39.516	1.621.533	6.204
2004	11.639	7.907	3.771.152	42.011	2.008.952	7.708
2005						
1	1.050	667	309.020	3.287	168.595	827
2	959	759	319.525	3.320	179.977	851
3	1.173	790	344.847	3.805	207.997	1.008
4	1.149	777	343.091	3.733	200.495	928
5	860	623	332.091	3.736	183.346	867
6	912	695	352.817	3.864	205.725	932
7	925	737	349.294	4.004	198.175	911

Anvers

Année ou mois	Vrac liquide	Vrac sec	Conteneurs		Roro	
	Poids	Poids	Nombre (1)	Poids	Nombre (2)	Poids
1999	9.340	6.441	1.820.932	18.891	365.667	409
2000	10.248	6.294	2.076.977	20.893	396.231	458
2001	9.634	5.828	2.133.705	22.758	528.282	645
2002	8.899	6.573	2.433.376	24.041	512.469	641
2003	11.186	6.806	2.803.100	30.133	414.387	703
2004	10.506	6.461	3.071.613	33.580	564.756	1.363
2005						
1	910	534	245.936	2.660	40.337	118
2	836	568	255.915	2.700	45.899	130
3	1.010	582	280.819	3.098	51.053	148
4	921	576	281.333	3.019	58.272	158
5	688	476	273.354	3.055	58.702	158
6	709	554	289.828	3.150	63.363	156
7	708	579	286.190	3.276	59.918	168

(1) en EVP

(2) en unités ro-ro

(3) exceptés les mouvements entre les ports belges

Source : Déclaration générale et formulaire de déclaration pour transport par conteneur et unités ro-ro (directive 95/64/CE) à la sortie de navires, Gemeentelijk Havenbedrijf Antwerpen, Havenbestuur Brugge-Zeebrugge, Haven Oostende

Note: Le poids de la caraison est considéré y compris les emballages, mais sans la tare des véhicules, conteneurs, unités ro-ro et unités navigantes.

Activité des ports maritimes

Nombre et tonnage de marchandises (en 1 000 tonnes) selon le type de chargement des navires de mer sortis

Bruges - Zeebrugge

Année ou mois	Vrac liquide	Vrac sec	Conteneurs		Roro	
	Poids	Poids	Nombre (1)	Poids	Nombre (2)	Poids
1999	26	1.001	657.168	7.834	799.890	3.340
2000	76	85	824.505	10.112	925.636	3.697
2001	28	50	740.237	9.114	1.032.103	3.533
2002	3	65	756.869	9.229	1.119.910	3.721
2003	28	75	615.156	7.416	1.082.181	3.693
2004	424	32	612.234	7.349	1.314.062	4.370
2005						
1	59	5	48.863	533	117.473	432
2	58	1	52.215	583	122.515	435
3	65	1	55.175	606	142.491	503
4	80	3	58.761	674	130.807	480
5	65	2	55.610	645	113.641	435
6	88	1	59.934	671	130.714	485
7	83	3	58.851	672	126.125	461

Gand (y compris Zelzate) (*)

Année ou mois	Vrac liquide	Vrac sec	Conteneurs		Roro	
	Poids	Poids	Nombre (1)	Poids	Nombre (2)	Poids
1999	660	2.394	10.481	85	122.723	591
2000	728	1.674	44.966	565	14.541	70
2001	702	1.316	48.551	614	610	3
2002	676	1.607	58.359	748	975	1
2003	823	1.370	117.719	1.492	441	2
2004	569	1.211	46.740	589	2.077	10
2005						
1	50	112	4.794	61	395	3
2	56	170	395	5	697	1
3	65	186	5.694	64	528	1
4	125	165	240	3	0	0
5	92	124	221	2	214	2
6	116	122	159	2	0	0
7	119	147	1.104	14	414	1

(1) en EVP

(2) en unités ro-ro

Source : Déclaration générale et formulaire de déclaration pour transport par conteneur et unités ro-ro (directive 95/64/CE) à la sortie de navires, Gemeentelijk Havenbedrijf Antwerpen, Havenbestuur Brugge-Zeebrugge, Haven Oostende

Note: Le poids de la cargaison est considéré y compris les emballages, mais sans la tare des véhicules, conteneurs, unités ro-ro et unités navigantes.

Activité des ports maritimes

Nombre et tonnage de marchandises (en 1 000 tonnes) selon le type de chargement des navires de mer sortis

Oostende						
Année ou mois	Vrac liquide	Vrac sec	Conteneurs		Roro	
	Poids	Poids	Nombre (1)	Poids	Nombre (2)	Poids
1999	2	81	2.517	33	117.750	649
2000	0	30	4.296	53	137.501	997
2001	3	0	15.459	165	133.115	1.218
2002	2	8	29.018	296	123.024	1.442
2003	3	3	39.806	468	124.524	1.807
2004	2	25	40.050	484	128.057	1.965
2005						
1	0	0	2.880	34	10.390	275
2	0	0	2.885	33	10.866	284
3	0	0	3.159	38	13.925	356
4	0	0	2.757	38	11.416	290
5	0	0	2.907	34	10.789	272
6	0	0	2.897	40	11.648	291
7	0	0	3.149	42	11.718	281

Nieuwpoort						
Année ou mois	Vrac liquide	Vrac sec	Conteneurs		Roro	
	Poids	Poids	Nombre (1)	Poids	Nombre (2)	Poids
1999	-	0	15	0	-	-
2000	-	0	0	0	-	-
2001	-	0	-	-	-	-
2002	-	1	-	-	-	-
2003	-	0	0	0	-	-
2004	-	1	-	-	-	-
2005						
1	-	0	-	-	-	-
2	-	0	-	-	-	-
3	-	0	-	-	-	-
4	-	0	-	-	-	-
5	-	0	-	-	-	-
6	-	0	-	-	-	-
7	-	0	-	-	-	-

(1) en EVP

(2) en unités ro-ro

Source : Déclaration générale et formulaire de déclaration pour transport par conteneur et unités ro-ro (directive 95/64/CE) à la sortie de navires, Gemeentelijk Havenbedrijf Antwerpen, Havenbestuur Brugge-Zeebrugge, Haven Oostende

Note: Le poids de la cargaison est considéré y compris les emballages, mais sans la tare des véhicules, conteneurs, unités ro-ro et unités navigantes.

Activité des ports maritimes

Nombre et tonnage de marchandises (en 1 000 tonnes) selon le type de chargement des navires de mer sortis

Bruxelles (y compris Bassin Industriel)

Année ou mois	Vrac liquide	Vrac sec	Conteneurs		Roro	
	Poids	Poids	Nombre (1)	Poids	Nombre (2)	Poids
1999	29	156	198	2	-	-
2000	55	111	1.329	17	508	1
2001	73	91	1.400	18	783	1
2002	113	74	269	3	571	1
2003	63	63	515	7	0	0
2004	66	55	701	9	-	-
2005						
1	21	3	-	-	-	-
2	2	9	-	-	-	-
3	16	6	-	-	-	-
4	14	19	-	-	-	-
5	10	10	-	-	-	-
6	0	0	-	-	-	-
7	12	0	-	-	-	-

Liège

Année ou mois	Vrac liquide	Vrac sec	Conteneurs		Roro	
	Poids	Poids	Nombre (1)	Poids	Nombre (2)	Poids
1999	4	60	-	-	-	-
2000	-	53	-	-	-	-
2001	-	30	-	-	-	-
2002	-	9	-	-	-	-
2003	-	8	-	-	-	-
2004	0	8	-	-	-	-
2005						
1	-	1	-	-	-	-
2	7	12	-	-	-	-
3	-	0	-	-	-	-
4	-	0	-	-	-	-
5	-	0	-	-	-	-
6	-	2	-	-	-	-
7	-	0	-	-	-	-

(1) en EVP

(2) en unités ro-ro

Source : Déclaration générale et formulaire de déclaration pour transport par conteneur et unités ro-ro (directive 95/64/CE) à la sortie de navires, Gemeentelijk Havenbedrijf Antwerpen, Havenbestuur Brugge-Zeebrugge, Haven Oostende

Note: Le poids de la cargaison est considéré y compris les emballages, mais sans la tare des véhicules, conteneurs, unités ro-ro et unités navigantes.

Activité des ports maritimes

Evolution du tonnage de marchandises (en 1 000 tonnes) selon le type de chargement des navires de mer entrés dans tous les ports belges

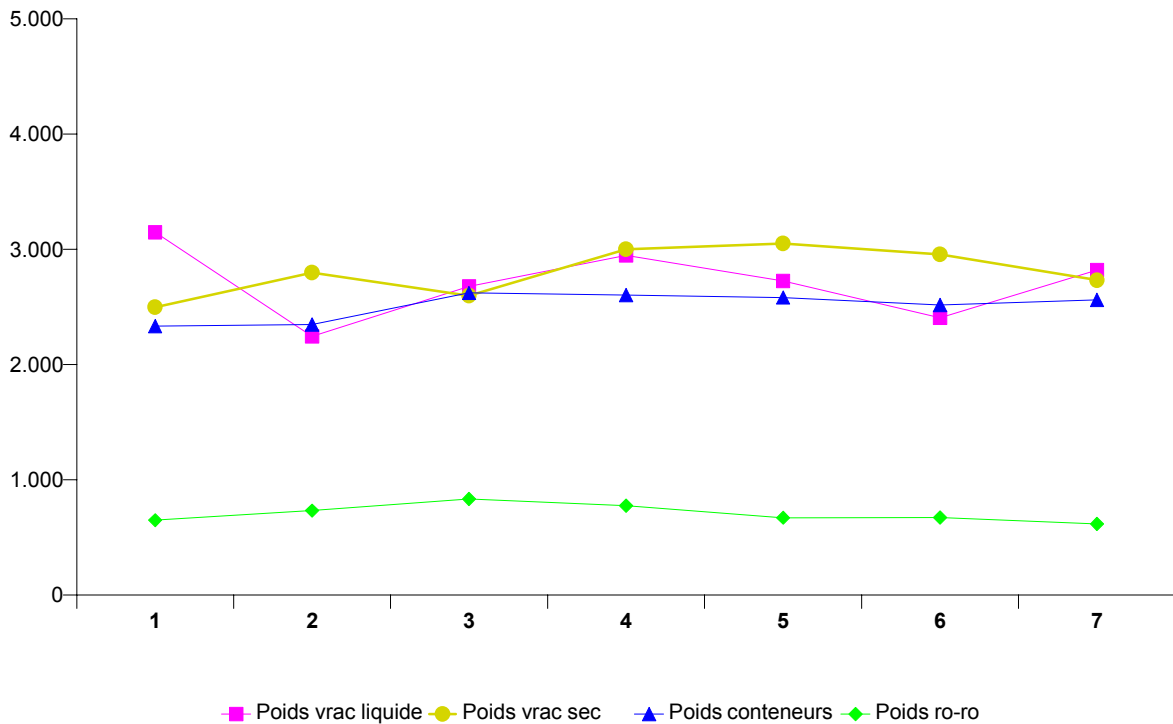

Répartition du tonnage de marchandises (en %) selon le type de chargement des navires de mer entrés dans tous les ports belges

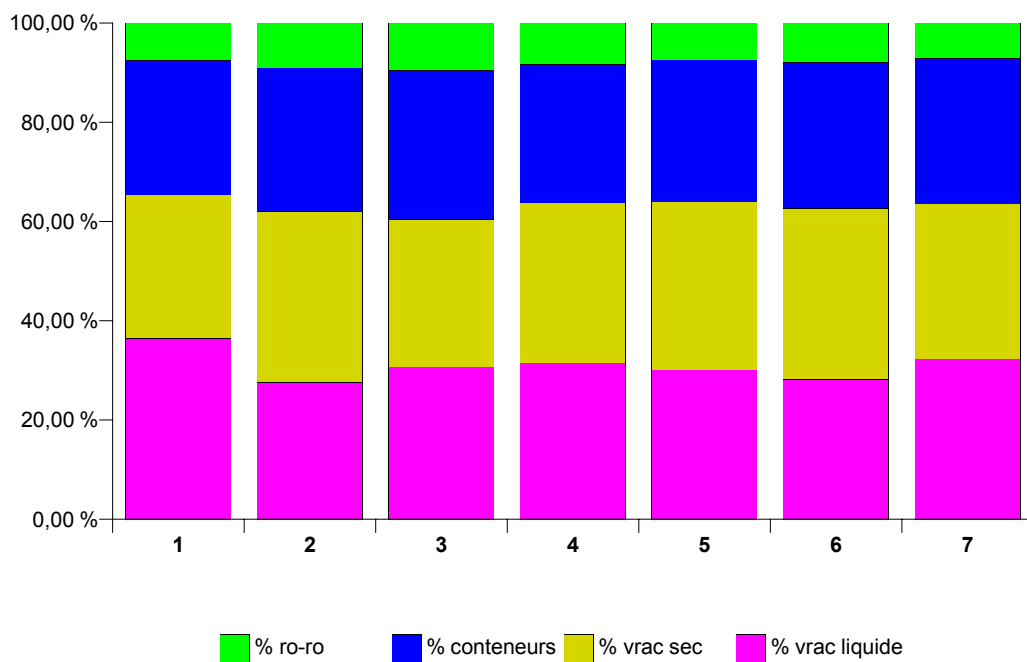

Activité des ports maritimes

Evolution du tonnage de marchandises (en 1 000 tonnes) selon le type de chargement des navires de mer sortis dans tous les ports belges

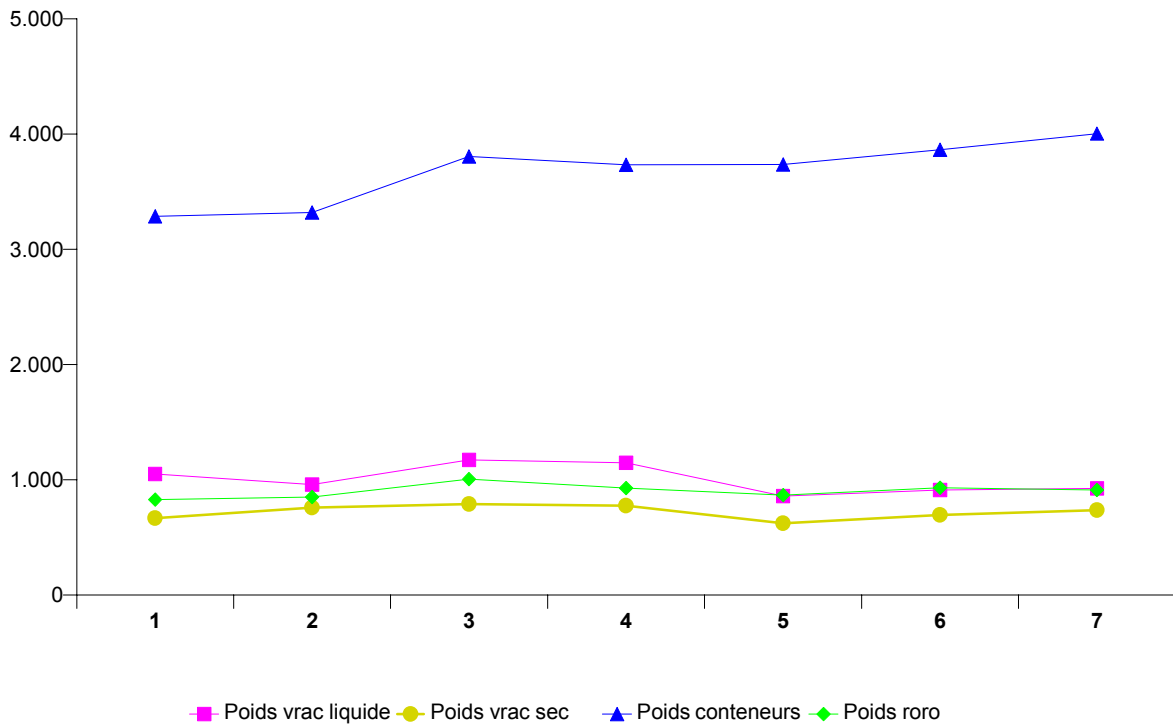

Répartition du tonnage de marchandises (en %) selon le type de chargement des navires de mer sortis dans tous les ports belges

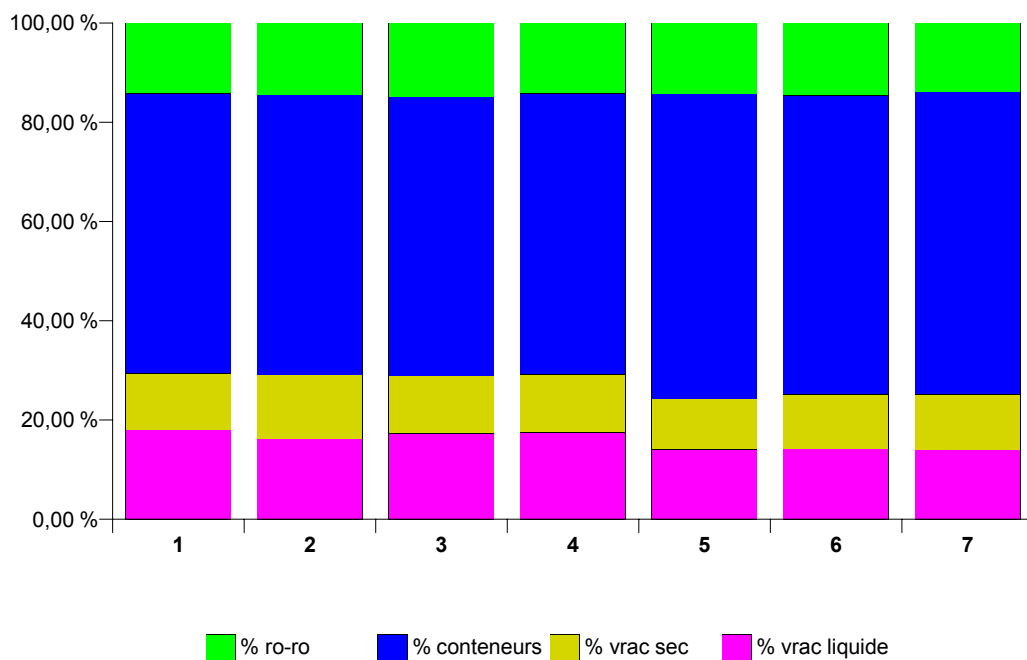

Navigation intérieure

**NAVIGATION INTERIEURE
EVOLUTION DANS LE TEMPS**

**A) REPARTITION DU TRANSPORT PAR VOIE NAVIGABLE D'APRES L'EXPORT, L'IMPORT, LE TRANSIT
ET LE TRAFIC INTERIEUR**

CHIFFRES ANNUELS ET MENSUELS	EXPORT		IMPORT		TRANSIT	
	T	TKM	T	TKM	T	TKM
1999	35016	1381	50253	2713	3280	421
2000	38124	1479	53635	2955	4097	496
2001	37532	1510	59520	3127	4097	538
2002	41196	1555	59440	3284	4008	532
2003	41526	1566	60781	3330	4330	573
2004	41078	1528	66794	3317	4147	557
2003						
JANVIER	3222	125	4741	273	349	47
FEVRIER	2913	111	4559	261	349	46
MARS	3477	127	5230	284	380	48
AVRIL	3416	129	5006	283	292	37
MAI	3634	131	5317	301	371	48
JUIN	3462	131	4865	271	351	45
JUILLET	3593	123	5186	277	423	54
AOUT	3451	123	5036	267	339	45
SEPTEMBRE	3668	149	5326	285	431	59
OCTOBRE	3819	162	5510	308	364	53
NOVEMBRE	3676	147	4993	263	357	49
DECEMBRE	3195	108	5012	258	324	43
2004						
JANVIER	3227	123	5553	270	383	52
FEVRIER	3317	119	5464	277	367	51
MARS	3577	140	5912	299	429	55
AVRIL	3412	125	5797	280	354	49
MAI	3282	117	5377	260	363	48
JUIN	3399	131	5863	294	380	50
JUILLET	3383	122	5180	256	348	45
AOUT	3305	113	5269	253	272	36
SEPTEMBRE	3037	125	4960	275	284	41
OCTOBRE	5260	152	6819	297	570	41
NOVEMBRE	3674	147	5832	290	357	47
DECEMBRE	3502	115	5675	266	308	42

TRAFIC INTERIEUR		TOTAL		CHIFFRES ANNUELS ET MENSUELS
T	TKM	T	TKM	
21760	1939	110309	6455	1999
25472	2503	120944	7313	2000
27411	2557	128561	7732	2001
30472	2779	135115	8150	2002
31120	2832	137755	8302	2003
35748	3057	147765	8459	2004
				2003
2429	225	10741	670	JANVIER
2301	217	10122	634	FEVRIER
2537	235	11624	695	MARS
2477	231	11190	680	AVRIL
2425	234	11746	712	MAI
2482	238	11160	684	JUIN
2582	230	11784	685	JUILLET
2601	233	11427	668	AOUT
2878	255	12304	748	SEPTEMBRE
3028	273	12720	795	OCTOBRE
2690	237	11714	697	NOVEMBRE
2690	225	11222	634	DECEMBRE
				2004
2868	250	12030	695	JANVIER
2769	241	11917	688	FEVRIER
3280	281	13198	775	MARS
2961	255	12524	708	AVRIL
2848	232	11870	656	MAI
3083	271	12724	745	JUIN
2665	218	11577	641	JUILLET
2968	252	11814	654	AOUT
3064	277	11345	718	SEPTEMBRE
3150	261	13327	752	OCTOBRE
3007	258	12870	742	NOVEMBRE
3085	261	12572	684	DECEMBRE

NAVIGATION INTERIEURE
EVOLUTION DANS LE TEMPS
B) ACTIVITE D'APRES LA NATURE DES MARCHANDISES TRANSPORTEES

CHIFFRES ANNUELS ET MENSUELS	PRODUITS AGRICOLES ET ANIMAUX VIVANTS	DENREES ALIMENTAIRES ET FOURRAGES	COMBUSTIBLES MINERAUX SOLIDES	PRODUITS PETROLIERS	MINERAIS ET DECHETS POUR LA METALLURGIE	PRODUITS METALLURGIQUES	MINERAUX BRUTS OU MANUFACTURES ET MINERAUX DE CONSTRUCTION
1999	4474	4170	7358	18680	6790	4669	33770
2000	4526	4469	9431	19113	7388	5857	35381
2001	5061	5590	11211	21892	8379	6073	35155
2002	5271	5601	11464	23398	8593	5915	36540
2003	5492	5740	11438	23579	8991	6191	37263
2004	5413	5249	13668	26127	10438	8153	38261
2003							
JANVIER	398	466	990	2027	806	515	2502
FEVRIER	392	373	869	1806	709	463	2705
MARS	487	494	920	1931	808	565	3166
AVRIL	408	491	930	1832	736	522	3189
MAI	464	482	1035	1967	822	513	3380
JUIN	416	409	840	1833	738	574	3462
JUILLET	557	537	895	2165	714	543	2810
AOUT	440	433	898	1924	749	412	2963
SEPTEMBRE	398	500	949	1857	653	565	3864
OCTOBRE	478	492	1130	1986	793	564	3847
NOVEMBRE	546	545	946	2098	755	518	2970
DECEMBRE	512	521	1035	2152	706	436	2404
2004							
JANVIER	513	485	1008	2260	1007	713	2696
FEVRIER	461	425	1110	2226	990	636	2764
MARS	537	517	1173	2311	805	781	3383
AVRIL	471	465	1016	2162	907	685	3387
MAI	491	444	1122	1976	664	644	3245
JUIN	449	380	1118	2010	885	678	3861
JUILLET	428	363	1226	2018	777	726	2695
AOUT	364	346	958	2076	781	589	3358
SEPTEMBRE	345	399	1241	2020	874	721	3475
OCTOBRE	468	448	1301	2302	843	729	3508
NOVEMBRE	449	497	1251	2259	889	648	3282
DECEMBRE	438	480	1143	2507	1014	605	2607

ENGRAIS	PRODUITS CHEMIQUES	MACHINES, VEHICULES, OBJETS MANUFAC- TURES N.D.A. ET TRANSAC- TIONS SPECIALES	TOTAL	CHIFFRES ANNUELS ET MENSUELS
4731	10285	15384	110309	1999
5082	11316	17595	120944	2000
5781	10670	18750	128561	2001
5927	13380	19027	135116	2002
6055	13510	19495	137755	2003
5637	13559	21261	147765	2004
2003				
597	1116	1325	10741	JANVIER
481	1008	1316	10122	FEVRIER
592	1155	1506	11624	MARS
518	1147	1417	11190	AVRIL
454	1168	1462	11746	MAI
431	1069	1390	11160	JUIN
471	1227	1865	11784	JUILLET
540	1273	1793	11427	AOUT
516	1178	1824	12304	SEPTEMBRE
499	1084	1848	12720	OCTOBRE
505	1006	1826	11714	NOVEMBRE
450	1081	1925	11222	DECEMBRE
2004				
462	1147	1740	12030	JANVIER
523	1079	1702	11917	FEVRIER
650	1217	1825	13198	MARS
456	1081	1893	13524	AVRIL
373	1033	1878	11870	MAI
430	1067	1846	12724	JUIN
415	1120	1808	11577	JUILLET
424	1184	1736	11814	AOUT
473	1086	711	11345	SEPTEMBRE
504	1214	2010	13327	OCTOBRE
508	1143	1946	12870	NOVEMBRE
421	1191	2167	12572	DECEMBRE

**NAVIGATION INTERIEURE
EVOLUTION DANS LE TEMPS
C) ACTIVITE SUR LES VOIES NAVIGABLES**

CHIFFRES ANNUELS ET MENSUELS	BASSIN DE L'ESCAUT MARITIME SCHELDE (LONG. : 306,7 KM)	CANNAUX DE LA CAMPINE (LONG. : 329,3 KM)	CANNAUX BRABAN- CONS (LONG. : 130,4 KM)	MEUSE ET SAMBRE (LONG. : 238,5 KM)	BASSIN DU HAUT- ESCAUT (LONG. : 327,7 KM)	CENTRE ET BORINAGE (LONG. : 92,6 KM)	BASSIN DE L'YSER ET COTE (LONG. : 144,4 KM)
	1	2	3	4	5	6	7
	1999	1577	2614	306	641	1235	69
2000	1781	3123	359	702	1292	68	10
2001	1813	3181	360	700	1594	74	9
2002	1974	3390	418	729	1569	56	14
2003	1934	3454	392	804	1606	97	13
2004	2006	3449	472	785	1622	108	16
2003							
JANVIER	158	288	40	53	123	7	1
FEVRIER	143	269	36	57	121	6	2
MARS	158	278	34	70	143	9	2
AVRIL	155	282	40	66	130	7	1
MAI	164	295	22	77	144	9	1
JUIN	150	282	23	75	145	9	1
JUILLET	166	282	25	62	139	9	1
AOUT	165	286	25	64	119	8	1
SEPTEMBRE	176	310	37	77	141	7	1
OCTOBRE	178	343	43	83	137	9	1
NOVEMBRE	160	281	33	72	140	9	1
DECEMBRE	159	260	35	48	123	8	1
2004							
JANVIER	169	284	41	58	133	8	1
FEVRIER	164	287	41	63	121	9	1
MARS	182	316	46	65	154	11	1
AVRIL	167	289	41	71	129	8	1
MAI	161	261	39	62	125	7	1
JUIN	171	302	40	75	146	8	1
JUILLET	156	256	35	51	133	10	1
AOUT	159	270	37	63	116	7	1
SEPTEMBRE	149	311	35	77	135	10	2
OCTOBRE	186	302	41	65	147	10	1
NOVEMBRE	174	292	41	72	150	10	1
DECEMBRE	168	278	36	61	132	9	1

COL. 1,2,3,4,5,6 ET 7: TOTAL DES PRESTATIONS DE TRANSPORT DANS LE BASSIN QUE CE SOIENT DES DEPARTS DU BASSIN, DES ARRIVEES DANS LE BASSIN, DU TRAFIC A L'INTERIEUR DU BASSIN OU DU TRANSIT PAR RAPPORT AU BASSIN
LONGUEUR A PARTIR DU 1.1.1986

Transport par rail

TRANSPORT PAR RAIL
SOCIETE NATIONALE DES CHEMINS DE FER BELGES - CHIFFRES TOTAUX
1A. TRAFIC DE VOYAGEURS

CHIFFRES ANNUELS ET MENSUELS	NOMBRE DE VOYA- GEURS (MILLIERS)	NOMBRE DE VOYA- GEURS KM (MILLIONS)	NOMBRE DE TRAIN-KM PRODUC- TIFS (MILLIERS)
2000	153299	7754	77431
2001	160287	8038	75857
2002	164936	8249	75989
2003	168364	8264	76578
2004	178422	8675	78105
2005	186606	9150	76469
2005			
JANVIER	15756	724	6459
FEVRIER	15453	723	5947
MARS	16299	766	6561
AVRIL	15829	761	6312
MAI	15602	752	6269
JUIN	16159	812	6500
JUILLET	12652	713	6396
AOUT	12510	728	6638
SEPTEMBRE	16021	790	6459
OCTOBRE	17118	822	6211
NOVEMBRE	16795	790	6213
DECEMBRE	16412	769	6504
2006			
JANVIER			
FEVRIER			
MARS			
AVRIL			
MAI			
JUIN			
JUILLET			
AOUT			
SEPTEMBRE			
OCTOBRE			
NOVEMBRE			
DECEMBRE			

(*) CHIFFRES PROVISOIRES

TRANSPORT PAR RAIL
SOCIETE NATIONALE DES CHEMINS DE FER BELGES - CHIFFRES TOTAUX
1B. TRAFIC COMMERCIAL DE MARCHANDISES

CHIFFRES ANNUELS ET MENSUELS	1000 T	WAGONS COMPLETS			TRAIN-KM PRODUC- TIFS (MILLIERS)	TKM BRUTS REMOR- QUES (MILLIONS)	NOMBRE DE WA- GONS CHARGES (WAGONS COMPLETS) (1)
	(1)	1000000 TKM					
		TRAFFIC INTERIEUR (1)	IMPORT ET EXPORT (1)	TRANSIT (1)			
2000	61276	2031	5424	223	18316	20452	1594037
2001	55653	1857	4837	230	17510	18916	1486595
2002	57214	1922	5079	275	17926	18846	1429671
2003	55732	1970	5095	230	16750	19208	1404118
2004	58377	2111	5284	300	16622	20373	1481451
2005	60380	2262	5315	463	14320	18594	1547983
2005							
JANVIER	3849	167	325	19	1198	1557	96287
FEVRIER	3971	175	320	21	1173	1502	98059
MARS	5531	219	381	32	1243	1592	131557
AVRIL	6255	190	577	27	1232	1584	165986
MAI	4543	190	369	32	1128	1474	114279
JUIN	5149	198	479	23	1203	1578	140782
JUILLET	5068	181	507	21	1133	1517	129821
AOUT	5229	188	491	28	1086	1401	133134
SEPTEMBRE	5842	177	470	149	1277	1636	152434
OCTOBRE	5106	180	495	37	1189	1574	129186
NOVEMBRE	5043	208	441	25	1248	1608	130265
DECEMBRE	4794	189	460	49	1210	1571	126193
2006							
JANVIER	3983	117	405	48			93030
FEVRIER							
MARS							
AVRIL							
MAI							
JUIN							
JUILLET							
AOUT							
SEPTEMBRE							
OCTOBRE							
NOVEMBRE							
DECEMBRE							

(1) NE COMPREND NI LES TRANSPORTS MILITAIRES NI LES TRANSPORTS DE SERVICE

TRANSPORT PAR RAIL**2. SOCIETE NATIONALE DES CHEMINS DE FER BELGES**

Répartition selon la nature des marchandises en trafic commercial (1) pour le mois de janvier 2006.

SPECIFICATION	Nature des marchandises					
	Produits agricoles et animaux vivants	Denrées alimentaires et fourrages	Combustibles minéraux solides	Produits pétroliers	Minerais et déchets pour la métallurgie	Produits métallurgiques
Janvier 2005						
Trafic intérieur (1000 t)	-	18	46	9	233	809
Entrées (1000 t)	40	97	-	1	58	470
Sorties (1000 t)	22	5	227	182	25	337
Transit (2) (1000 t)	37	6	-	15	1	107
Total (1000 t)	99	127	273	207	317	1723
Trafic intérieur (1000 tkm)	-	2354	5696	1469	27799	53880
Entrées (1000 tkm)	4797	14085	-	137	5612	88853
Sorties (1000 tkm)	3213	766	55164	36501	4754	45227
Transit (2) (1000 tkm)	4793	955	-	2528	99	18732
Total (1000 tkm)	12803	18159	60860	40635	38264	206692

(1) A partir de 1985, les statistiques des transports ferroviaires de marchandises sont publiées selon la "Nomenclature uniforme pour les Statistiques des Transports" de la Communauté économique européenne (N.S.T.), déjà utilisée pour les statistiques des autres branches de transport.

(2) Transit sans transbordement.

Nature des marchandises					SPECIFICATION
Minéraux bruts ou manufacturés et matériaux de construction	Engrais	Produits chimiques	Machines, véhicules, objets manufacturés n.d.a. et transactions spéciales	Total	
Janvier 2005					
40	-	43	142	1342	Trafic intérieur (1000 t)
2	-	45	248	961	Entrées (1000 t)
138	19	104	330	1388	Sorties (1000 t)
5	13	65	44	292	Transit (2) (1000 t)
185	32	257	763	3983	Total (1000 t)
5052	-	6116	14144	116509	Trafic intérieur (1000 tkm)
202	-	7324	46945	167956	Entrées (1000 tkm)
16590	557	17089	57162	237022	Sorties (1000 tkm)
798	1206	11868	7491	48470	Transit (2) (1000 tkm)
22643	1762	42397	125743	569956	Total (1000 tkm)

Navigation aérienne

NAVIGATION AERIENNE
ACTIVITE DE L'AERODROME BRUXELLES NATIONAL
1A. EVOLUTION DANS LE TEMPS

CHIFFRES ANNUELS ET MENSUELS	L'AERODROME BRUXELLES NATIONAL (1)					
	NOMBRE DE VOLS		NOMBRE DE PASSAGERS		MARCHANDISES (2) (3) (TON)	
	AU DEPART	A L'ARRIVEE	AU DEPART	A L'ARRIVEE	AU DEPART	A L'ARRIVEE
2000	152552	152428	10867076	10771389	332590	290775
2001	143403	143373	9895186	9785629	305323	254675
2002	118782	118814	7308884	7101671	275848	235577
2003	115662	115710	7690239	7504965	301611	278125
2004	115641	115681	7909870	7708739	328503	298297
2005	115504	115584	8136128	8027218	338968	320966
2005						
JANVIER	8634	8621	475328	511444	25497	25991
FEVRIER	8531	8531	505589	500030	25928	25958
MARS	9469	9441	636428	569948	28898	29966
AVRIL	9796	9820	672584	695384	28555	28425
MAI	10164	10153	737699	730539	26959	25504
JUIN	10395	10331	776716	720667	27964	26254
JUILLET	10465	10376	965202	796403	29756	26145
AOUT	10058	10192	759604	887715	25457	22956
SEPTEMBRE	10466	10493	786278	812914	29356	26820
OCTOBRE	9982	10008	714507	706562	30034	27205
NOVEMBRE	9131	9191	552187	611883	30862	27437
DECEMBRE	8413	8427	554006	483729	29703	28305
2006						
JANVIER	8678	8658	490927	518773	26693	25355
FEVRIER	8540	8522	542230	492711	27366	24800
MARS						
AVRIL						
MAI						
JUIN						
JUILLET						
AOUT						
SEPTEMBRE						
OCTOBRE						
NOVEMBRE						
DECEMBRE						

(1) TRAFIC COMMERCIAL SEULEMENT

(2) SEULEMENT LE FRET

(3) A PARTIR DE 2002 LE FRET + COURIER

Véhicules à moteur

VEHICULES A MOTEUR
1A. VEHICULES A MOTEUR NEUFS, MIS EN CIRCULATION
EVOLUTION DANS LE TEMPS

CHIFFRES ANNUELS ET MENSUELS	IMMATRICULATION DE VEHICULES A MOTEURS NEUFS MIS EN CIRCULATION						
	VOITURES POUR PERSONNES	AUTO- BUS ET AUTOCARS	VEHICULES POUR LE TRANS- PORT DE MARCHAN- DISES	TRACTEURS	TRACTEURS AGRICOLES	TOTAL	MOTOS (1) SCOOTERS, AUTO- SCOOTERS, (2)
	2000	531640	1150	60261	5521	3087	601659
2001	499779	968	64360	5758	2932	573797	21130
2002	472830	1080	53322	4649	3419	535300	21554
2003	463173	896	56125	4818	3387	528399	22267
2004	489262	911	63859	5200	4102	563334	25118
2005	484906	856	68052	5945	3617	563376	25007
2005							
JANVIER	51442	134	6668	926	260	59430	1214
FEVRIER	45594	83	6236	443	359	52715	2289
MARS	52518	102	7228	557	398	60803	2903
AVRIL	48564	89	7565	535	461	57214	3440
MAI	41745	56	6311	475	353	48940	2784
JUIN	49585	103	6434	522	335	56979	3377
JUILLET	32747	73	4773	705	318	38616	2552
AOUT	33379	85	4563	431	294	38752	2044
SEPTEMBRE	35645	46	4433	311	259	40694	1849
OCTOBRE	37034	17	4864	311	259	42485	1216
NOVEMBRE	35681	25	5069	315	165	41255	864
DECEMBRE	20972	43	3908	414	156	25493	475
2006							
JANVIER	58552	88	7190	415	317	66562	1336
FEVRIER	54955	59	5366	330	338	61048	2011
MARS	65540	73	7091	368	521	73593	3302
AVRIL							
MAI							
JUIN							
JUILLET							
AOUT							
SEPTEMBRE							
OCTOBRE							
NOVEMBRE							
DECEMBRE							

(1) LES VELOMOTEURS DE 50 CC ET MOINS, DEPASSANT LA VITESSE DE 40 KM/H SONT CONSIDERES COMME MOTOS.

(2) CYLINDREE MAXIMUM DE 350 CM3 ET POIDS MAXIMUM DE 350 KG.

VEHICULES A MOTEUR (SUITE)
1B. VEHICULES A MOTEUR D'OCCASION, MIS EN CIRCULATION
EVOLUTION DANS LE TEMPS

CHIFFRES ANNUELS ET MENSUELS	IMMATRICULATION DE VEHICULES A MOTEUR D'OCCASION					
	VOITURES POUR PERSONNES	AUTO- BUS ET AUTOCARS	VEHICULES POUR LE TRANS- PORT DE MARCHAN- DISES	TRACTEURS	TRACTEURS AGRICOLES	TOTAL
2000	697755	965	73181	5232	5877	783010
2001	687102	1096	75229	4883	6261	774571
2002	688134	864	76953	4359	6067	776377
2003	667567	1089	80213	4326	6271	759466
2004	678731	910	84497	4412	6968	775518
2005	660258	745	86346	4085	7244	758678
2005						
JANVIER	53391	73	7111	413	577	61565
FEVRIER	55037	50	7170	337	642	63236
MARS	58348	61	7869	367	766	67411
AVRIL	59126	57	7827	360	800	68170
MAI	57579	71	7288	308	678	65924
JUIN	67296	49	8249	319	700	76613
JUILLET	52719	24	6502	285	572	60102
AOUT	54988	107	6877	318	627	62917
SEPTEMBRE	56472	61	7654	394	565	65146
OCTOBRE	51462	62	6967	340	498	59329
NOVEMBRE	51787	69	6804	318	453	59431
DECEMBRE	42053	61	6028	326	366	48834
2006						
JANVIER	61433	100	7999	439	679	70650
FEVRIER	56936	60	7359	370	746	65471
MARS	66807	93	8366	432	936	76634
AVRIL						
MAI						
JUIN						
JUILLET						
AOUT						
SEPTEMBRE						
OCTOBRE						
NOVEMBRE						
DECEMBRE						

VEHICULES A MOTEUR**2. VEHICULES NEUFS ET D' OCCASION MIS EN CIRCULATION**

CHIFFRES DETAILLES D' APRES LA RESIDENCE DU DECLARANT

MOIS MARS 2006

RESIDENCE DU DECLARANT	VEHICULES A MOTEURS						MOTOS (1)
	VOITURES POUR PERSONNES	AUTOBUS ET AUTOCARs	VEHICULES TRANSPORT MARCHAND.	TRACTEURS	TRACTEURS AGRICOLES	TOTAL	
A. Neufs							
REGION BRUXELLES-CAPITALE	8 969	1	990	21	4	9 985	201
REGION FLAMANDE	36 136	52	4 388	288	348	41 212	1 814
Province d' Anvers	10 041	7	1 388	83	68	11 587	415
Province de Brabant Flamand	9 519	5	925	35	42	10 526	380
Province de Limbourg	4 353	22	461	34	45	4 915	246
Province de Flandre Orientale	6 550	9	818	56	72	7 505	460
Province de Flandre Occidentale	5 673	9	796	80	121	6 679	313
REGION WALLONE	20 435	20	1 713	59	169	22 396	1 287
Province de Brabant-Wallon	2 646	1	217	5	21	2 890	235
Province de Hainaut	6 883	8	575	19	67	7 552	437
Province de Liège	6 265	6	480	21	28	6 800	330
Province de Luxembourg	1 727	2	187	7	20	1 943	113
Province de Namur	2 914	3	254	7	33	3 211	172
LE ROYAUME	65 540	73	7 091	368	521	73 593	3 302
B. Occasions							
REGION BRUXELLES-CAPITALE	6 972	9	759	17	1	7 758	
REGION FLAMANDE	36 132	60	4 759	289	538	41 778	
Province d' Anvers	9 948	10	1 317	98	79	11 452	
Province de Brabant Flamand	6 059	13	648	28	103	6 851	
Province de Limbourg	5 611	8	747	51	86	6 503	
Province de Flandre Orientale	7 946	15	1 068	52	138	9 219	
Province de Flandre Occidentale	6 568	14	979	60	132	7 753	
REGION WALLONE	23 703	24	2 848	126	397	27 098	
Province de Brabant-Wallon	2 363	4	239	7	23	2 636	
Province de Hainaut	9 450	11	1 062	39	104	10 666	
Province de Liège	7 072	5	849	45	104	8 075	
Province de Luxembourg	1 749	2	261	8	71	2 091	
Province de Namur	3 069	2	437	27	95	3 630	
LE ROYAUME	66 807	93	8 366	432	936	76 634	

(1) Les vélomoteurs d' une cylindrée de 50 cc et moins, qui dépassent la vitesse de 40 km/h, sont considérés comme motos

VEHICULES A MOTEUR

3. IMMATRICULATIONS DES VEHICULES A MOTEUR NEUFS MIS EN CIRCULATION
D'APRES LA MARQUE ET LE TYPE. 1 ER TRIMESTRE 2006

MARQUE	TYPE	voiture pour personne	autobus- autocar	véh. pour le transport de march.	tracteur	tracteur agricole	véhicule spécial	moto	Total
ADRIA	ADRIA ADRIATIK	22	0	0	0	0	0	0	22
AEBI MFH		0	0	0	0	0	1	0	1
AEON	AEON COBRA 125	0	0	0	0	0	0	4	4
	AEON COBRA 180	0	0	0	0	0	0	11	11
	AEON COBRA 220	0	0	0	0	0	0	7	7
	AEON GOES 220	0	0	0	0	0	0	14	14
	AEON OVERLAND 180H	0	0	0	0	0	0	2	2
	AEON REVO 100	0	0	0	0	0	0	1	1
AHLMANN		0	0	0	0	0	1	0	1
AIESISTEM	AIESISTEM OMISSIS	4	0	0	0	0	0	0	4
ALFA ROMEO	ALFA ROMEO ALFA 147	611	0	0	0	0	0	0	611
	ALFA ROMEO ALFA 156	69	0	0	0	0	0	0	69
	ALFA ROMEO ALFA 159	767	0	0	0	0	0	0	767
	ALFA ROMEO ALFA 166	9	0	0	0	0	0	0	9
	ALFA ROMEO ALFA GT	391	0	0	0	0	0	0	391
	ALFA ROMEO ALFABRERA	23	0	0	0	0	0	0	23
	ALFA ROMEO SPIDER	1	0	0	0	0	0	0	1
ALPINA	ALPINA B3S	1	0	0	0	0	0	0	1
AMMANN		0	0	0	0	0	2	0	2
APRILIA	APRILIA ATLANTIC 125	0	0	0	0	0	0	1	1
	APRILIA ATLANTIC500S	0	0	0	0	0	0	1	1
	APRILIA MOJITO 125	0	0	0	0	0	0	1	1
	APRILIA RSV1000	0	0	0	0	0	0	11	11
	APRILIA SPORTCITY125	0	0	0	0	0	0	2	2
ARCA	ARCA H 720 GLM	3	0	0	0	0	0	0	3
	ARCA M715GLM	2	0	0	0	0	0	0	2
	ARCA M720GLT	2	0	0	0	0	0	0	2
ARCTIC CAT	ARCTIC CAT ATV500	0	0	0	0	1	0	0	1
ASTON MARTIN	ASTON MARTIN DB9	10	0	0	0	0	0	0	10
	ASTON MARTIN V12VANQ	2	0	0	0	0	0	0	2
	ASTON MARTIN VANTAGE	13	0	0	0	0	0	0	13
ATLAS		0	0	0	0	0	1	0	1
ATLAS TEREX		0	0	0	0	0	9	0	9
AUDI	AUDI A2	10	0	0	0	0	0	0	10
	AUDI A3	1900	0	0	0	0	0	0	1900
	AUDI A4	2938	0	0	0	0	0	0	2938
	AUDI A6	2446	0	0	0	0	0	0	2446
	AUDI A8	101	0	0	0	0	0	0	101
	AUDI Q7	72	0	0	0	0	0	0	72
	AUDI TT	45	0	0	0	0	0	0	45
AUTOSTAR	AUTOSTAR 244 ALKO	1	0	0	0	0	0	0	1
	AUTOSTAR ANTHEA 388	1	0	0	0	0	0	0	1
	AUTOSTAR ARYAL 888	1	0	0	0	0	0	0	1
AUTOTRAIL	AUTOTRAIL E721G	2	0	0	0	0	0	0	2
	AUTOTRAIL E725G	1	0	0	0	0	0	0	1
AVANT		0	0	0	0	0	1	0	1
AXR	AXR 300SP	0	0	0	0	0	0	5	5
	AXR CARBONE	0	0	0	0	0	0	4	4
BAOTIAN	BAOTIAN BT125T-9	0	0	0	0	0	0	3	3
	BAOTIAN TREVIS	0	0	0	0	0	0	1	1
BAROSSA	BAROSSA AAM 170	0	0	0	0	0	0	5	5
BASHAN	BASHAN ATV200S-3A	0	0	0	0	0	0	5	5
BAUMANN		0	0	0	0	0	2	0	2
BCS		0	0	0	0	0	1	0	1
	BCS VIVID 300DT	0	0	0	0	1	0	0	1
BENELLI	BENELLI TNT1130	0	0	0	0	0	0	2	2
	BENELLI TORNADO 900	0	0	0	0	0	0	3	3
BENFORD		0	0	0	0	0	1	0	1
BENIMAR	BENIMAR PERSEO680CC	1	0	0	0	0	0	0	1
	BENIMAR TOP7000CCX	1	0	0	0	0	0	0	1
BENTLEY	BENTLEY ARNAGE	1	0	0	0	0	0	0	1
	BENTLEY CONTI FS	16	0	0	0	0	0	0	16
	BENTLEY CONTI GT	16	0	0	0	0	0	0	16
BETA	BETA REV 3-250	0	0	0	0	0	0	4	4
	BETA REV3-125	0	0	0	0	0	0	1	1
	BETA RR250	0	0	0	0	0	0	1	1
	BETA RR400	0	0	0	0	0	0	3	3
	BETA RR450	0	0	0	0	0	0	2	2
	BETA RR525	0	0	0	0	0	0	3	3
	BETA T3	0	0	0	0	0	0	4	4
BEYOND	BEYOND ATV	0	0	0	0	0	0	1	1
BMW		3	0	0	0	0	0	0	3

VEHICULES A MOTEUR

3. IMMATRICULATIONS DES VEHICULES A MOTEUR NEUFS MIS EN CIRCULATION
D'APRES LA MARQUE ET LE TYPE. 1 ER TRIMESTRE 2006

MARQUE	TYPE	voiture pour personne	autobus- autocar	véh. pour le transport de march.	tracteur	tracteur agricole	véhicule spécial	moto	Total
	BMW R850R	0	0	0	0	0	0	4	4
	BMW R850RT	0	0	0	0	0	0	4	4
	BMW X3 2.0D	756	0	0	0	0	0	0	756
	BMW X3 2.0i	5	0	0	0	0	0	0	5
	BMW X3 3.0D	79	0	0	0	0	0	0	79
	BMW X32.5i	7	0	0	0	0	0	0	7
	BMW X33.0i	2	0	0	0	0	0	0	2
	BMW X5	1	0	2	0	0	0	0	3
	BMW X5 3.0D	347	0	0	0	0	0	0	347
	BMW Z4 2.0i	27	0	0	0	0	0	0	27
	BMW Z4 2.2i	8	0	0	0	0	0	0	8
	BMW Z4 2.5i	6	0	0	0	0	0	0	6
BOBCAT		0	0	0	0	0	29	0	29
	BOBCAT T2556	0	0	0	0	4	0	0	4
BOKI		0	0	0	0	0	1	0	1
BOMAG		0	0	0	0	0	2	0	2
BOMBARDIER	BOMBARDIER DS650	0	0	0	0	0	0	17	17
	BOMBARDIER MAX	0	0	0	0	0	0	5	5
	BOMBARDIER OUTLANDER	0	0	0	0	0	0	40	40
	BOMBARDIER QUEST 650	0	0	0	0	0	0	1	1
	BOMBARDIER RALLY200	0	0	0	0	0	0	1	1
BOOM	BOOM CHOPPER	0	0	0	0	0	0	1	1
	BOOM FAMILY	0	0	0	0	0	0	1	1
	BOOM FIGHTER	0	0	0	0	0	0	1	1
BOVA		0	3	0	0	0	0	0	3
	BOVA FD12-5	0	4	0	0	0	0	0	4
	BOVA FHD-1	0	2	0	0	0	0	0	2
	BOVA FUTURA	0	3	0	0	0	0	0	3
	BOVA XH139	0	2	0	0	0	0	0	2
BUCHER		0	0	0	0	0	2	0	2
BUELL SS	BUELL XB12R	0	0	0	0	0	0	2	2
	BUELL XB12S	0	0	0	0	0	0	10	10
	BUELL XB12SS	0	0	0	0	0	0	11	11
	BUELL XB12X	0	0	0	0	0	0	16	16
	BUELL XB9SX	0	0	0	0	0	0	7	7
BURSTNER	BURSTNER A 576	1	0	0	0	0	0	0	1
	BURSTNER A645	1	0	0	0	0	0	0	1
	BURSTNER A647	1	0	0	0	0	0	0	1
	BURSTNER I660	1	0	0	0	0	0	0	1
	BURSTNER I681	1	0	0	0	0	0	0	1
	BURSTNER I684	3	0	0	0	0	0	0	3
	BURSTNER I685	2	0	0	0	0	0	0	2
	BURSTNER I686	1	0	0	0	0	0	0	1
	BURSTNER I690	2	0	0	0	0	0	0	2
	BURSTNER I821	1	0	0	0	0	0	0	1
	BURSTNER T590	3	0	0	0	0	0	0	3
	BURSTNER T610	1	0	0	0	0	0	0	1
	BURSTNER T625	6	0	0	0	0	0	0	6
	BURSTNER T680	3	0	0	0	0	0	0	3
	BURSTNER T700	1	0	0	0	0	0	0	1
CADILLAC	CADILLAC 6EB26 SRX	4	0	0	0	0	0	0	4
	CADILLAC CTS	11	0	0	0	0	0	0	11
	CADILLAC DE VILLE	1	0	0	0	0	0	0	1
	CADILLAC HEARSE	2	0	0	0	0	0	0	2
	CADILLAC MILLER	3	0	0	0	0	0	0	3
	CADILLAC SEVILLE STS	10	0	0	0	0	0	0	10
	CADILLAC XLR CONVERT	2	0	0	0	0	0	0	2
CAGIVA		0	0	0	0	0	0	3	3
	CAGIVA CANYON 500	0	0	0	0	0	0	4	4
	CAGIVA MITO 125	0	0	0	0	0	0	3	3
	CAGIVA RAPTOR	0	0	0	0	0	0	1	1
	CAGIVA RAPTOR 650IE	0	0	0	0	0	0	1	1
	CAGIVA RIVER 500	0	0	0	0	0	0	2	2
CARTHAGO	CARTHAGO CHIC A54	1	0	0	0	0	0	0	1
	CARTHAGO CHIC I47	1	0	0	0	0	0	0	1
	CARTHAGO CHIC I51	1	0	0	0	0	0	0	1
	CARTHAGO CHIC T 51	1	0	0	0	0	0	0	1
	CARTHAGO CHIC T47	1	0	0	0	0	0	0	1
	CARTHAGO M-LINER	1	0	0	0	0	0	0	1
	CARTHAGO MEGALINER	1	0	0	0	0	0	0	1
	CARTHAGO MLINER57BRH	1	0	0	0	0	0	0	1
	CARTHAGO MLINER61BRL	1	0	0	0	0	0	0	1

VEHICULES A MOTEUR

3. IMMATRICULATIONS DES VEHICULES A MOTEUR NEUFS MIS EN CIRCULATION
D'APRES LA MARQUE ET LE TYPE. 1 ER TRIMESTRE 2006

MARQUE	TYPE	voiture pour personne	autobus- autocar	véh. pour le transport de march.	tracteur	tracteur agricole	véhicule spécial	moto	Total
	CARTHAGO MONDIAL	1	0	0	0	0	0	0	1
	CARTHAGO OPUS 5.2	1	0	0	0	0	0	0	1
CASE		0	0	0	0	0	3	0	3
	CASE IH JX90U	0	0	0	0	1	0	0	1
	CASE IH MX2554WD SA	0	0	0	0	2	0	0	2
	CASE JX1090U 4WD	0	0	0	0	2	0	0	2
	CASE JX1100U 4WD	0	0	0	0	2	0	0	2
CASE IH PJV75		0	0	0	0	3	0	0	3
	CASE IH CVX1135-4WD	0	0	0	0	5	0	0	5
	CASE IH CVX1155-4WD	0	0	0	0	3	0	0	3
	CASE IH CVX1170-4WD	0	0	0	0	4	0	0	4
	CASE IH CVX1190-4WD	0	0	0	0	2	0	0	2
	CASE IH JX1095 N 4WD	0	0	0	0	1	0	0	1
	CASE IH JX1095 V 4WD	0	0	0	0	1	0	0	1
	CASE IH JX80-4WD	0	0	0	0	1	0	0	1
	CASE IH JX70-2WD	0	0	0	0	1	0	0	1
	CASE IH JX80-2WD	0	0	0	0	1	0	0	1
	CASE IH JX90-2WD	0	0	0	0	1	0	0	1
	CASE IH JX90-4WD	0	0	0	0	2	0	0	2
	CASE IH MXM 130	0	0	0	0	1	0	0	1
	CASE IH MXM 140	0	0	0	0	2	0	0	2
	CASE IH MXM 155	0	0	0	0	2	0	0	2
	CASE IH MXM175	0	0	0	0	1	0	0	1
	CASE IH MXU100-4WD	0	0	0	0	2	0	0	2
	CASE IH MXU110-4WD	0	0	0	0	1	0	0	1
	CASE IH MXU115-4WD	0	0	0	0	8	0	0	8
	CASE IH MXU115SA-4WD	0	0	0	0	1	0	0	1
	CASE IH MXU125-4WD	0	0	0	0	2	0	0	2
	CASE IH MXU135-4WD	0	0	0	0	1	0	0	1
	CASE IH MXU135SA-4WD	0	0	0	0	1	0	0	1
CATERPILLAR		0	0	0	0	0	26	0	26
CHALLENGER	CHALLENGER MAGEO	1	0	0	0	0	0	0	1
	CHALLENGER TRIGANO	17	0	0	0	0	0	0	17
CHAUSSON	CHAUSSON TRIGANO	32	0	0	0	0	0	0	32
CHEVROLET		2	0	0	0	0	0	0	2
	CHEVROLET CORVETTE	12	0	0	0	0	0	0	12
	CHEVROLET EXPRESS	1	0	0	0	0	0	0	1
	CHEVROLET GMT360	0	0	1	0	0	0	0	1
	CHEVROLET SILVERADO	0	0	4	0	0	0	0	4
	CHEVROLET TAHOE	1	0	0	0	0	0	0	1
	CHEVROLET AVEO	69	0	0	0	0	0	0	69
	CHEVROLET EVANDA	35	0	0	0	0	0	0	35
	CHEVROLET KALOS	667	0	0	0	0	0	0	667
	CHEVROLET LACETTI	99	0	0	0	0	0	0	99
	CHEVROLET MATIZ	528	0	0	0	0	0	0	528
	CHEVROLET NUBIRA	286	0	0	0	0	0	0	286
	CHEVROLET TACUMA	130	0	0	0	0	0	0	130
	CHEVROLET TRAILBLAZER	1	0	0	0	0	0	0	1
CHRYSLER	CHRYSLER 300 TOURING	1	0	0	0	0	0	0	1
	CHRYSLER 300C	113	0	0	0	0	0	0	113
	CHRYSLER GD VOYAGER	0	0	2	0	0	0	0	2
	CHRYSLER GR VOYAGER	0	0	48	0	0	0	0	48
	CHRYSLER GVOYAGER RG	148	0	0	0	0	0	0	148
	CHRYSLER PT CRUISER	130	0	2	0	0	0	0	132
	CHRYSLER SEBRING	28	0	0	0	0	0	0	28
	CHRYSLER VOYAGER	8	0	3	0	0	0	0	11
	CHRYSLER VOYAGER RG	36	0	0	0	0	0	0	36
	CHRYSLERCROSSFIRE	16	0	0	0	0	0	0	16
	CHRYSLERGRANDVOYAGER	159	0	0	0	0	0	0	159
CITROEN	CITROEN	0	0	73	0	0	0	0	73
	CITROEN BERLINGO	2645	0	1645	0	0	0	0	4290
	CITROEN C1	242	0	0	0	0	0	0	242
	CITROEN C2	2687	0	0	0	0	0	0	2687
	CITROEN C3	5145	0	15	0	0	0	0	5160
	CITROEN C3 PLURIEL	366	0	0	0	0	0	0	366
	CITROEN C4	3699	0	5	0	0	0	0	3704
	CITROEN C5	1481	0	6	0	0	0	0	1487
	CITROEN C6	48	0	0	0	0	0	0	48
	CITROEN C8	886	0	8	0	0	0	0	894
	CITROEN JUMPER	21	0	682	0	0	0	0	703
	CITROEN JUMPY	34	0	443	0	0	0	0	477
	CITROEN XSARA	11	0	1	0	0	0	0	12
	CITROEN XSARAPICASSO	4360	0	0	0	0	0	0	4360

VEHICULES A MOTEUR

3. IMMATRICULATIONS DES VEHICULES A MOTEUR NEUFS MIS EN CIRCULATION
D'APRES LA MARQUE ET LE TYPE. 1 ER TRIMESTRE 2006

MARQUE	TYPE	voiture pour personne	autobus- autocar	véh. pour le transport de march.	tracteur	tracteur agricole	véhicule spécial	moto	Total
CLAAS		0	0	0	0	0	3	0	3
	CLAAS ARES 557ATZ	0	0	0	0	2	0	0	2
	CLAAS ARES 577ATZ	0	0	0	0	2	0	0	2
	CLAAS ARES 617	0	0	0	0	2	0	0	2
	CLAAS ARES 657	0	0	0	0	4	0	0	4
	CLAAS ARES 697	0	0	0	0	9	0	0	9
	CLAAS ARES 816	0	0	0	0	3	0	0	3
	CLAAS ARES 826	0	0	0	0	1	0	0	1
	CLAAS ARES 836	0	0	0	0	3	0	0	3
	CLAAS CELTIS 426	0	0	0	0	3	0	0	3
	CLAAS CELTIS 436	0	0	0	0	5	0	0	5
	CLAAS CELTIS 456	0	0	0	0	10	0	0	10
	CLAAS NECTIS237VL4RM	0	0	0	0	1	0	0	1
	CLAAS NECTIS247F4RM	0	0	0	0	2	0	0	2
	CLAAS NECTIS257VL4RM	0	0	0	0	1	0	0	1
	CLAASNECTIS237VE4RM	0	0	0	0	1	0	0	1
CLEANGO		0	0	0	0	0	2	0	2
CLOU LINER	CLOU LINER 900EK	1	0	0	0	0	0	0	1
CLUB CAR		0	0	0	0	0	1	0	1
CMAR		0	0	0	0	0	1	0	1
COMBI LIFT		0	0	0	0	0	1	0	1
CONCORDE	CONCORDE I830F	1	0	0	0	0	0	0	1
COXX		0	0	12	0	0	0	0	12
CRISTALL	CRISTALL CAROTELH561	1	0	0	0	0	0	0	1
DACIA	DACIA LOGAN	210	0	0	0	0	0	0	210
DAEDONG	DAEDONG CK20	0	0	0	0	2	0	0	2
	DAEDONG CK20H	0	0	0	0	1	0	0	1
	DAEDONG CK30	0	0	0	0	1	0	0	1
	DAEDONG DK40	0	0	0	0	1	0	0	1
	DAEDONG DK50	0	0	0	0	1	0	0	1
	DAEDONG DK50C	0	0	0	0	1	0	0	1
DAELIM	DAELIM DELFINO	0	0	0	0	0	0	1	1
DAEWOO		0	0	0	0	0	9	0	9
DAF		0	0	19	0	0	1	0	20
	DAF CF65	0	0	9	0	0	0	0	9
	DAF CF75	0	0	44	6	0	1	0	51
	DAF CF85	0	0	58	34	0	0	0	92
	DAF FAK XF95	0	0	1	0	0	0	0	1
	DAF FAN XF95	0	0	1	0	0	0	0	1
	DAF FAR XF 95	0	0	4	0	0	0	0	4
	DAF FAS XF 95	0	0	2	0	0	0	0	2
	DAF FAX CF 85	0	0	2	0	0	0	0	2
	DAF FT XF 95-LD	0	0	0	2	0	0	0	2
	DAF FTGXF95	0	0	0	1	0	0	0	1
	DAF FTXF95	0	0	0	3	0	0	0	3
	DAF FTXF 105	0	0	0	14	0	0	0	14
	DAF FTXF95	0	0	0	179	0	0	0	179
	DAF LF45	0	0	34	0	0	0	0	34
	DAF LF55	0	0	47	0	0	0	0	47
DAIHATSU	DAIHATSU COPEN	6	0	0	0	0	0	0	6
	DAIHATSU CUORE	59	0	0	0	0	0	0	59
	DAIHATSU M402	1	0	0	0	0	0	0	1
	DAIHATSU SIRION	106	0	0	0	0	0	0	106
	DAIHATSU TERIOS	30	0	0	0	0	0	0	30
	DAIHATSU YRV	1	0	0	0	0	0	0	1
DAIMLER	DAIMLER DAIMLER XJ	1	0	0	0	0	0	0	1
NISSAN	NISSAN	0	0	0	0	0	1	0	1
	NISSAN 350Z	24	0	0	0	0	0	0	24
	NISSAN ALMERA	688	0	3	0	0	0	0	691
	NISSAN ALMERA TINO	65	0	0	0	0	0	0	65
	NISSAN ATLEON	0	0	52	1	0	0	0	53
	NISSAN CABSTAR	0	0	61	0	0	0	0	61
	NISSAN INTERSTAR	0	0	67	0	0	0	0	67
	NISSAN KUBISTAR	0	0	67	0	0	0	0	67
	NISSAN MICRA	1295	0	1	0	0	0	0	1296
	NISSAN MURANO	19	0	2	0	0	0	0	21
	NISSAN NAVARA	0	0	399	0	0	0	0	399
	NISSAN NOTE	42	0	0	0	0	0	0	42
	NISSAN PATHFINDER	98	0	14	0	0	0	0	112
	NISSAN PATROL	4	0	4	0	0	0	0	8
	NISSAN PATROL GR	22	0	15	0	0	0	0	37
	NISSAN PICKUP	0	0	157	0	0	0	0	157

VEHICULES A MOTEUR

3. IMMATRICULATIONS DES VEHICULES A MOTEUR NEUFS MIS EN CIRCULATION
D'APRES LA MARQUE ET LE TYPE. 1 ER TRIMESTRE 2006

MARQUE	TYPE	voiture pour personne	autobus- autocar	véh. pour le transport de march.	tracteur	tracteur agricole	véhicule spécial	moto	Total
	NISSAN PRIMASTAR	11	0	76	0	0	0	0	87
	NISSAN PRIMERA	380	0	0	0	0	0	0	380
	NISSAN TERRANO	29	0	13	0	0	0	0	42
	NISSAN TITAN	0	0	3	0	0	0	0	3
	NISSAN X-TRAIL	330	0	12	0	0	0	0	342
DAZON	DAZON BUGGY	0	0	0	0	0	0	7	7
DELVANO		0	0	0	0	0	3	0	3
DEMAG		0	0	0	0	0	2	0	2
	DEMAG AC50-1	0	0	0	0	0	1	0	1
	DEMAG AC80-2	0	0	0	0	0	1	0	1
DENEYER	GIOTTILINEGENET.J500	1	0	0	0	0	0	0	1
DEPOORTERE		0	0	0	0	0	1	0	1
DERBI	DERBI DXR250	0	0	0	0	0	0	2	2
	DERBI GPR RACING 125	0	0	0	0	0	0	4	4
	DERBI SENDA SM 125	0	0	0	0	0	0	2	2
	DERBI SENDA SM125 4T	0	0	0	0	0	0	3	3
DERCKS WJCHEM	ALKO	0	0	1	0	0	0	0	1
	ALKO AMC-1	1	0	0	0	0	0	0	1
	ALKO MC35XA	0	0	3	0	0	0	0	3
	ALKO MC35XTAM	0	0	2	0	0	0	0	2
	ALKO MC45XTA	0	0	1	0	0	0	0	1
	AVR	0	0	0	0	0	1	0	1
	BAB	0	0	0	0	0	1	0	1
	HOFMANS	0	0	0	0	0	1	0	1
	SMV	0	0	0	0	0	2	0	2
	SVETRUCK	0	0	0	0	0	6	0	6
	WEIDEMANN	0	0	0	0	0	20	0	20
	WIRTGEN	0	0	0	0	0	1	0	1
DETHLEFFS	DETHLEFFS A 6785	2	0	0	0	0	0	0	2
	DETHLEFFS A 6975	1	0	0	0	0	0	0	1
	DETHLEFFS A5881	1	0	0	0	0	0	0	1
	DETHLEFFS A6881	1	0	0	0	0	0	0	1
	DETHLEFFS A8000	1	0	0	0	0	0	0	1
	DETHLEFFS GLOBEBUS 2	1	0	0	0	0	0	0	1
	DETHLEFFS GLOBEBUS1	1	0	0	0	0	0	0	1
	DETHLEFFS GLOBECAR	8	0	0	0	0	0	0	8
	DETHLEFFS I6501B	2	0	0	0	0	0	0	2
	DETHLEFFS POSSL 2WIN	5	0	0	0	0	0	0	5
	DETHLEFFS POSSL FOR6	1	0	0	0	0	0	0	1
	DETHLEFFS POSSL DUETT	4	0	0	0	0	0	0	4
	DETHLEFFS RT6844	4	0	0	0	0	0	0	4
	DETHLEFFS RT6874	2	0	0	0	0	0	0	2
	DETHLEFFS T5801	1	0	0	0	0	0	0	1
	DETHLEFFS T6501B	1	0	0	0	0	0	0	1
DEUTZ FAHR		0	0	0	0	18	2	0	20
	DEUTZ FAHR AGROKID	0	0	0	0	6	0	0	6
	DEUTZ FAHR AGROTRON	0	0	0	0	1	0	0	1
	DEUTZ FAHR AT100	0	0	0	0	5	0	0	5
	DEUTZ FAHR AT108	0	0	0	0	1	0	0	1
	DEUTZ FAHR AT110.6	0	0	0	0	1	0	0	1
	DEUTZ FAHR AT120.6	0	0	0	0	6	0	0	6
	DEUTZ FAHR AT130.6	0	0	0	0	1	0	0	1
	DEUTZ FAHR AT150.6	0	0	0	0	10	0	0	10
	DEUTZ FAHR AT150.7	0	0	0	0	1	0	0	1
	DEUTZ FAHR AT90	0	0	0	0	7	0	0	7
	DEUTZ FAHR K100	0	0	0	0	1	0	0	1
	DEUTZ FAHR K110	0	0	0	0	2	0	0	2
	DEUTZ FAHR K90	0	0	0	0	1	0	0	1
	DEUTZ FAHR TT3	0	0	0	0	8	0	0	8
	DEUTZ FAHR TTV	0	0	0	0	2	0	0	2
	DEUTZFAHR AGROPLUS70	0	0	0	0	1	0	0	1
	DEUTZFAHR AGROPLUS80	0	0	0	0	1	0	0	1
DEWULF		0	0	0	0	0	2	0	2
DIECI		0	0	0	0	0	2	0	2
DINLI	DINLI DMX270	0	0	0	0	0	0	5	5
	DINLI DMX450	0	0	0	0	0	0	5	5
	DINLI HELIX-100	0	0	0	0	0	0	1	1
	DINLI MASAI L 100	0	0	0	0	0	0	1	1
	DINLI MASAI L 150	0	0	0	0	0	0	2	2
	DINLI T-REX 100	0	0	0	0	0	0	1	1
DIVINE	DIVINE STAR&MOON	0	0	0	0	0	0	1	1
DODGE	DODGE RAM 1500	0	0	5	0	0	0	0	5

VEHICULES A MOTEUR

3. IMMATRICULATIONS DES VEHICULES A MOTEUR NEUFS MIS EN CIRCULATION
D'APRES LA MARQUE ET LE TYPE. 1 ER TRIMESTRE 2006

MARQUE	TYPE	voiture pour personne	autobus- autocar	véh. pour le transport de march.	tracteur	tracteur agricole	véhicule spécial	moto	Total
	DODGE SRT10	0	0	1	0	0	0	0	1
	DODGE VIPER	2	0	0	0	0	0	0	2
DOOSAN DAEWOO		0	0	0	0	0	1	0	1
DREAM	DREAM 552	1	0	0	0	0	0	0	1
DUCATI		0	0	0	0	0	0	1	1
	DUCATI 749	0	0	0	0	0	0	10	10
	DUCATI 749S	0	0	0	0	0	0	4	4
	DUCATI 999S	0	0	0	0	0	0	5	5
	DUCATI M1000	0	0	0	0	0	0	4	4
	DUCATI MONSTER	0	0	0	0	0	0	14	14
	DUCATI MONSTER S4R	0	0	0	0	0	0	6	6
	DUCATI MONSTER620	0	0	0	0	0	0	1	1
	DUCATI MTS620	0	0	0	0	0	0	4	4
	DUCATI MULTISTRADA	0	0	0	0	0	0	4	4
	DUCATI PAUL SMART LE	0	0	0	0	0	0	5	5
	DUCATI S2R	0	0	0	0	0	0	6	6
	DUCATI S2R 1000	0	0	0	0	0	0	20	20
	DUCATI S4RS	0	0	0	0	0	0	5	5
	DUCATI SPORT 1000	0	0	0	0	0	0	17	17
	DUCATI SS1000	0	0	0	0	0	0	3	3
	DUCATI ST3	0	0	0	0	0	0	5	5
	DUCATI ST3S ABS	0	0	0	0	0	0	1	1
DULEVO		0	0	0	0	0	1	0	1
EASY TRIKE	EASY TRIKE E1-75-F2	0	0	0	0	0	0	1	1
EGHOLM		0	0	0	0	0	2	0	2
ELNAGH		15	0	0	0	0	0	0	15
	ELNAGH M150	1	0	0	0	0	0	0	1
	ELNAGH P200	11	0	0	0	0	0	0	11
	ELNAGH P250	1	0	0	0	0	0	0	1
ESTEREL	ESTEREL 43M	1	0	0	0	0	0	0	1
EURAMOBIL		2	0	0	0	0	0	0	2
	EURAMOBIL A770EB-3	1	0	0	0	0	0	0	1
	EURAMOBIL A635LS	1	0	0	0	0	0	0	1
	EURAMOBIL A690HB2	1	0	0	0	0	0	0	1
	EURAMOBIL A770HB-3	3	0	0	0	0	0	0	3
	EURAMOBIL A770HB	1	0	0	0	0	0	0	1
	EURAMOBIL C652SB	1	0	0	0	0	0	0	1
	EURAMOBIL C662HB	2	0	0	0	0	0	0	2
	EURAMOBIL C672SB	1	0	0	0	0	0	0	1
	EURAMOBIL C702EB	2	0	0	0	0	0	0	2
	EURAMOBIL I 700 EB	2	0	0	0	0	0	0	2
	EURAMOBIL I660HB	1	0	0	0	0	0	0	1
	EURAMOBIL I660HBL	1	0	0	0	0	0	0	1
	EURAMOBIL I690HB-L-2	1	0	0	0	0	0	0	1
	EURAMOBIL I810EB-L-3	1	0	0	0	0	0	0	1
	EURAMOBIL I810HBL-3	1	0	0	0	0	0	0	1
	EURAMOBIL I866EBD	1	0	0	0	0	0	0	1
	EURAMOBIL I866EBL	1	0	0	0	0	0	0	1
	EURAMOBIL P 675 VB	1	0	0	0	0	0	0	1
	EURAMOBIL P672SB	2	0	0	0	0	0	0	2
	EURAMOBIL S650SB	1	0	0	0	0	0	0	1
	EURAMOBIL S665HB	2	0	0	0	0	0	0	2
	EURAMOBIL S665HS	1	0	0	0	0	0	0	1
	EURAMOBIL S695VB	1	0	0	0	0	0	0	1
EVOBUS MERCEDES		0	19	0	0	0	0	0	19
	EVOBUS MERCEDES O580	0	2	0	0	0	0	0	2
EVOBUS SETRA		0	1	0	0	0	0	0	1
	EVOBUS SETRA S415HDH	0	3	0	0	0	0	0	3
	EVOBUS SETRA S416HDH	0	0	0	0	0	3	0	3
FANTUZZI		0	0	0	0	0	0	0	0
FARMTRAC		0	0	0	0	1	0	0	1
	FARMTRAC 665DT	0	0	0	0	2	0	0	2
	FARMTRAC 675DT	0	0	0	0	0	1	0	1
FAUN		0	0	0	0	0	2	0	2
	FAUN AF38	0	0	0	0	0	0	0	0
	FAUN ATF110G-5	0	0	0	0	0	0	0	0
FEDERAL	FEDERAL CHR	2	0	0	0	0	0	0	2
FENDT		0	0	0	0	48	0	0	48
	FENDT FARMER 209V	0	0	0	0	2	0	0	2
	FENDT FARMER412VARIO	0	0	0	0	7	0	0	7
	FENDT FAVORIT 930V	0	0	0	0	3	0	0	3
	FENDT VARIO 818	0	0	0	0	18	0	0	18
	FENDTFARMER 207F-2WD	0	0	0	0	1	0	0	1
	FENDTFARMER 208S-4WD	0	0	0	0	1	0	0	1
	FENDTFARMER 209F-4WD	0	0	0	0	2	0	0	2
	FENDTFARMER 209S-4WD	0	0	0	0	4	0	0	4
FERRARI	FERRARI 430	15	0	0	0	0	0	0	15

VEHICULES A MOTEUR

3. IMMATRICULATIONS DES VEHICULES A MOTEUR NEUFS MIS EN CIRCULATION
D'APRES LA MARQUE ET LE TYPE. 1 ER TRIMESTRE 2006

MARQUE	TYPE	voiture pour personne	autobus- autocar	véh. pour le transport de march.	tracteur	tracteur agricole	véhicule spécial	moto	Total
	FERRARI 612	3	0	0	0	0	0	0	3
	FERRARI SUPERAMERICA	3	0	0	0	0	0	0	3
FIAT		0	0	2	0	0	1	0	3
	FIAT BARCHETTA	1	0	0	0	0	0	0	1
	FIAT CROMA	160	0	0	0	0	0	0	160
	FIAT DOBLO	233	0	0	0	0	0	0	233
	FIAT DOBLO CARGO	0	0	348	0	0	0	0	348
	FIAT DUCATO	9	0	674	0	0	0	0	683
	FIAT IDEA	105	0	0	0	0	0	0	105
	FIAT MULTIPLA	48	0	0	0	0	0	0	48
	FIAT PANDA	335	0	0	0	0	0	0	335
	FIAT PANDA VAN	0	0	3	0	0	0	0	3
	FIAT PUNTO	1182	0	0	0	0	0	0	1182
	FIAT PUNTO VAN	0	0	14	0	0	0	0	14
	FIAT SCUDDO	9	0	93	0	0	0	0	102
	FIAT SEICENTO	113	0	2	0	0	0	0	115
	FIAT STILO	63	0	0	0	0	0	0	63
	FIAT STILO MW	0	0	1	0	0	0	0	1
	FIAT STILO SW	38	0	0	0	0	0	0	38
	FIAT STRADA	0	0	6	0	0	0	0	6
	FIAT ULYSSE	57	0	0	0	0	0	0	57
FIAT HITACHI		0	0	0	0	0	1	0	1
FLAIR		1	0	0	0	0	0	0	1
	FLAIR 7100I	1	0	0	0	0	0	0	1
	FLAIR 7100IC	1	0	0	0	0	0	0	1
FLAIR GM		1	0	0	0	0	0	0	1
	FLAIR 6700 ITA	1	0	0	0	0	0	0	1
FLEURETTE		1	0	0	0	0	0	0	1
	FLEURETTE LE CAROLIN	1	0	0	0	0	0	0	1
	FLEURETTE LE CASARCA	1	0	0	0	0	0	0	1
	FLEURETTE LE GREBE	1	0	0	0	0	0	0	1
	FLEURETTE PUFFIN	1	0	0	0	0	0	0	1
FORD		0	2	534	0	0	1	0	537
	FORD	0	2	534	0	0	1	0	537
	FORD CONNECT	0	0	190	0	0	0	0	190
	FORD EXCURSION	0	0	1	0	0	0	0	1
	FORD EXPLORER	1	0	0	0	0	0	0	1
	FORD F250	0	0	1	0	0	0	0	1
	FORD FIESTA	3907	0	33	0	0	0	0	3940
	FORD FOCUS	3058	0	9	0	0	0	0	3067
	FORD FOCUS C-MAX	1405	0	3	0	0	0	0	1408
	FORD FUSION	1049	0	6	0	0	0	0	1055
	FORD GALAXY	231	0	0	0	0	0	0	231
	FORD GT	1	0	0	0	0	0	0	1
	FORD KA	626	0	0	0	0	0	0	626
	FORD MONDEO	1064	0	0	0	0	0	0	1064
	FORD MUSTANG	3	0	0	0	0	0	0	3
	FORD MUSTANG GT	2	0	0	0	0	0	0	2
	FORD NUGGET	1	0	0	0	0	0	0	1
	FORD RANGER	0	0	52	0	0	0	0	52
	FORD TOURNEO	1	0	0	0	0	0	0	1
	FORD TOURNEO CONNECT	76	0	0	0	0	0	0	76
	FORD TRANSIT	124	0	333	0	0	0	0	457
	FORD TRANSIT 260	0	0	53	0	0	0	0	53
	FORD TRANSIT 280	0	0	14	0	0	0	0	14
	FORD TRANSIT NUGGET	3	0	0	0	0	0	0	3
FORT		0	0	0	0	1	0	0	1
FRANKIA		1	0	0	0	0	0	0	1
	FRANKIA I630SG	1	0	0	0	0	0	0	1
	FRANKIA I730BD	2	0	0	0	0	0	0	2
FUXIN		0	0	0	0	0	0	2	2
	FUXIN ATV	0	0	0	0	0	0	2	2
GALLMAC		0	0	0	0	0	1	0	1
GAS GAS		0	0	0	0	0	0	1	1
	GAS GAS EC125	0	0	0	0	0	0	1	1
	GAS GAS EC20	0	0	0	0	0	0	2	2
	GAS GAS EC25	0	0	0	0	0	0	7	7
	GAS GAS EC30	0	0	0	0	0	0	9	9
	GAS GAS ENDURO 450	0	0	0	0	0	0	2	2
	GAS GAS GG250	0	0	0	0	0	0	1	1
	GAS GAS TRIAL PRO280	0	0	0	0	0	0	2	2
	GAS GAS TRIAL PRO300	0	0	0	0	0	0	1	1
	GAS GAS WILD E HP450	0	0	0	0	0	0	2	2
GAZ M3		0	0	1	0	0	0	0	1
	GAZ GAZELLE	0	0	1	0	0	0	0	1
GEHLMAX		0	0	0	0	0	1	0	1
GENIE		0	0	0	0	0	1	0	1
GIANNI FERRARI		0	0	0	0	0	3	0	3
GIANT		0	0	0	0	0	5	0	5

VEHICULES A MOTEUR

3. IMMATRICULATIONS DES VEHICULES A MOTEUR NEUFS MIS EN CIRCULATION
D'APRES LA MARQUE ET LE TYPE. 1 ER TRIMESTRE 2006

MARQUE	TYPE	voiture pour personne	autobus- autocar	véh. pour le transport de march.	tracteur	tracteur agricole	véhicule spécial	moto	Total
GIANTCO	GIANTCO PRINCE	0	0	0	0	0	0	1	1
	GIANTCO ROYALE	0	0	0	0	0	0	6	6
GILERA	GILERA NEXUS 500	0	0	0	0	0	0	1	1
GMC	GMC SIERRA	0	0	1	0	0	0	0	1
GOLDONI MAXTER W60SN	GOLDONI	0	0	0	0	1	0	0	1
GROVE GMK4075	GROVE	0	0	0	0	0	2	0	2
	GROVE GMK4075	0	0	0	0	0	2	0	2
	GROVE GMK5130-1	0	0	0	0	0	2	0	2
GUZZI	GUZZI BREVA	0	0	0	0	0	0	3	3
	GUZZI BREVA 1100	0	0	0	0	0	0	3	3
	GUZZI CALIFORNIA	0	0	0	0	0	0	1	1
	GUZZI GRISO	0	0	0	0	0	0	2	2
	GUZZI LS	0	0	0	0	0	0	2	2
	GUZZI NEVADA CLASSIC	0	0	0	0	0	0	2	2
	GUZZI V11	0	0	0	0	0	0	2	2
HAKO		0	0	0	0	0	4	0	4
HARLEY DAVIDSON		0	0	0	0	0	0	4	4
	HARLEY D FLHTCUI	0	0	0	0	0	0	8	8
	HARLEY D FLHTCUSE	0	0	0	0	0	0	3	3
	HARLEY D FLSTFSE2	0	0	0	0	0	0	3	3
	HARLEY D FLSTNI	0	0	0	0	0	0	8	8
	HARLEY D FLSTSCI	0	0	0	0	0	0	3	3
	HARLEY D VRSCSE2	0	0	0	0	0	0	4	4
	HARLEY D XL1200C	0	0	0	0	0	0	11	11
	HARLEY D XL1200L	0	0	0	0	0	0	4	4
	HARLEY D XL883C	0	0	0	0	0	0	1	1
	HARLEY D XL883L	0	0	0	0	0	0	5	5
	HARLEY D XL883R	0	0	0	0	0	0	2	2
	HARLEY DAVIDSON FXDI	0	0	0	0	0	0	2	2
	HARLEY DAVIDSON FXST	0	0	0	0	0	0	1	1
	HARLEY DAVIDSONFLHRI	0	0	0	0	0	0	4	4
	HARLEY DAVIDSONFLSTF	0	0	0	0	0	0	1	1
	HARLEY DAVIDSONFLSTI	0	0	0	0	0	0	5	5
	HARLEY DAVIDSONFXD35	0	0	0	0	0	0	13	13
	HARLEY DAVIDSONVRSCA	0	0	0	0	0	0	3	3
	HARLEY DAVIDSONVRSCD	0	0	0	0	0	0	4	4
	HARLEY DAVIDSONXL53C	0	0	0	0	0	0	1	1
	HARLEY DAVIDSONXL883	0	0	0	0	0	0	24	24
	HARLEYDAVIDSON FLHTI	0	0	0	0	0	0	4	4
	HARLEYDAVIDSON FLHXI	0	0	0	0	0	0	13	13
	HARLEYDAVIDSON FXDBI	0	0	0	0	0	0	24	24
	HARLEYDAVIDSON FXDCI	0	0	0	0	0	0	4	4
	HARLEYDAVIDSON FXDXI	0	0	0	0	0	0	3	3
	HARLEYDAVIDSON FXSTI	0	0	0	0	0	0	3	3
	HARLEYDAVIDSON V-ROD	0	0	0	0	0	0	1	1
	HARLEYDAVIDSON VRSCB	0	0	0	0	0	0	2	2
	HARLEYDAVIDSON VRSCR	0	0	0	0	0	0	3	3
	HARLEYDAVIDSONFLHRCI	0	0	0	0	0	0	24	24
	HARLEYDAVIDSONFLHRSI	0	0	0	0	0	0	4	4
	HARLEYDAVIDSONFLHTCI	0	0	0	0	0	0	1	1
	HARLEYDAVIDSONFLSTCI	0	0	0	0	0	0	19	19
	HARLEYDAVIDSONFLSTFI	0	0	0	0	0	0	8	8
	HARLEYDAVIDSONFXSTBI	0	0	0	0	0	0	10	10
	HARLEYDAVIDSONFXSTDI	0	0	0	0	0	0	1	1
HARTFORD	HOBBY 725 FMC	1	0	0	0	0	0	0	1
HELI		0	0	0	0	0	1	0	1
HER CHEE	HER CHEE BOMBARDIER	0	0	0	0	0	0	8	8
	HER CHEE THUNDERBIKE	0	0	0	0	0	0	1	1
	HERCHEE ATV300S	0	0	0	0	0	0	2	2
	HERCHEE ATV300U	0	0	0	0	0	0	2	2
HEYLENS		0	0	0	0	0	2	0	2
HITACHI		0	0	0	0	0	24	0	24
HM	HM F230	0	0	0	0	0	0	3	3
	HM F250	0	0	0	0	0	0	9	9
	HM F450	0	0	0	0	0	0	14	14
	HM T250	0	0	0	0	0	0	1	1
HOBBY	HOBBY 750 FML	1	0	0	0	0	0	0	1
	HOBBY 770 AK EMC	1	0	0	0	0	0	0	1
	HOBBY T 650 FSC	1	0	0	0	0	0	0	1
	HOBBY T600FC	3	0	0	0	0	0	0	3
HOME CAR	HOME-CAR CL670G	1	0	0	0	0	0	0	1
	HOME-CAR P621	1	0	0	0	0	0	0	1

VEHICULES A MOTEUR

3. IMMATRICULATIONS DES VEHICULES A MOTEUR NEUFS MIS EN CIRCULATION
D'APRES LA MARQUE ET LE TYPE. 1 ER TRIMESTRE 2006

MARQUE	TYPE	voiture pour personne	autobus- autocar	véh. pour le transport de march.	tracteur	tracteur agricole	véhicule spécial	moto	Total
HUDDIG-WMT	HYMER BM 675	1	0	0	0	0	0	0	1
	HYMER CC 514	1	0	0	0	0	0	0	1
	HYMER TC 655	4	0	0	0	0	0	0	4
HUMMER	HUMMER H2	0	0	3	0	0	0	0	3
	HUMMER H3	6	0	4	0	0	0	0	10
HUSABERG	HUSABERG 450FE	0	0	0	0	0	0	5	5
	HUSABERG 550FE	0	0	0	0	0	0	1	1
	HUSABERG 650FE	0	0	0	0	0	0	6	6
HUSQVARNA		0	0	0	0	0	0	1	1
	HUSQVARNA SM125S	0	0	0	0	0	0	2	2
	HUSQVARNA SM450	0	0	0	0	0	0	1	1
	HUSQVARNA SM510	0	0	0	0	0	0	6	6
	HUSQVARNA SM570R	0	0	0	0	0	0	1	1
	HUSQVARNA SM610	0	0	0	0	0	0	9	9
	HUSQVARNA TE250	0	0	0	0	0	0	7	7
	HUSQVARNA TE450	0	0	0	0	0	0	7	7
	HUSQVARNA TE510	0	0	0	0	0	0	4	4
	HUSQVARNA WR125	0	0	0	0	0	0	2	2
	HUSQVARNA WR250	0	0	0	0	0	0	4	4
	HUSQVARNA WRE125	0	0	0	0	0	0	1	1
HYMER	HYMER ARTO 64	1	0	0	0	0	0	0	1
	HYMER ARTO 69	1	0	0	0	0	0	0	1
	HYMER B514	5	0	0	0	0	0	0	5
	HYMER B524	3	0	0	0	0	0	0	3
	HYMER B544	3	0	0	0	0	0	0	3
	HYMER B584	2	0	0	0	0	0	0	2
	HYMER B614	9	0	0	0	0	0	0	9
	HYMER B674	2	0	0	0	0	0	0	2
	HYMER BC544	2	0	0	0	0	0	0	2
	HYMER BC655	3	0	0	0	0	0	0	3
	HYMER BC664	1	0	0	0	0	0	0	1
	HYMER C614GT	1	0	0	0	0	0	0	1
	HYMER CC644	1	0	0	0	0	0	0	1
	HYMER CC664	1	0	0	0	0	0	0	1
	HYMER CC684	1	0	0	0	0	0	0	1
	HYMER EXSIS	1	0	0	0	0	0	0	1
	HYMER FLAIR 8000	4	0	0	0	0	0	0	4
	HYMER S830	1	0	0	0	0	0	0	1
	HYMER T574GT	1	0	0	0	0	0	0	1
	HYMER T655	2	0	0	0	0	0	0	2
	HYMER T664GT	3	0	0	0	0	0	0	3
HYOSUNG	HYOSUNG AQUILA 125	0	0	0	0	0	0	3	3
	HYOSUNG AQUILA 250	0	0	0	0	0	0	1	1
	HYOSUNG AQUILA 650	0	0	0	0	0	0	1	1
	HYOSUNG COMET	0	0	0	0	0	0	4	4
	HYOSUNG COMET 125	0	0	0	0	0	0	2	2
HYSTER		0	0	0	0	0	9	0	9
HYUNDAI		0	0	19	0	0	13	0	32
	HYUNDAI ACCENT	119	0	0	0	0	0	0	119
	HYUNDAI ATOS-PRIME	3	0	0	0	0	0	0	3
	HYUNDAI ATOS	149	0	0	0	0	0	0	149
	HYUNDAI COUPE	97	0	0	0	0	0	0	97
	HYUNDAI ELANTRA	6	0	0	0	0	0	0	6
	HYUNDAI GETZ	1068	0	0	0	0	0	0	1068
	HYUNDAI GRANDEUR	2	0	0	0	0	0	0	2
	HYUNDAI H-1	1	0	0	0	0	0	0	1
	HYUNDAI H200	0	0	125	0	0	0	0	125
	HYUNDAI MATRIX	327	0	0	0	0	0	0	327
	HYUNDAI SANTA FE	395	0	2	0	0	0	0	397
	HYUNDAI SATELLITE	9	0	0	0	0	0	0	9
	HYUNDAI SONATA	9	0	0	0	0	0	0	9
	HYUNDAI TERRACAN	19	0	5	0	0	0	0	24
	HYUNDAI TRAJET	203	0	0	0	0	0	0	203
	HYUNDAI TUCSON	1649	0	11	0	0	0	0	1660
IHI		0	0	0	0	0	1	0	1
INFINITI	INFINITI FX35	3	0	4	0	0	0	0	7
	INFINITI FX45	1	0	0	0	0	0	0	1
IRBIT MP	IRBIT URAL SPORTSMAN	0	0	0	0	0	0	1	1
	IRBIT URAL TOURIST	0	0	0	0	0	0	1	1
IRISBUS	IRISBUS ARES12M	0	1	0	0	0	0	0	1
	IRISBUS ARWAY	0	2	0	0	0	0	0	2
	IRISBUS AXER	0	6	0	0	0	0	0	6

VEHICULES A MOTEUR

3. IMMATRICULATIONS DES VEHICULES A MOTEUR NEUFS MIS EN CIRCULATION
D'APRES LA MARQUE ET LE TYPE. 1 ER TRIMESTRE 2006

MARQUE	TYPE	voiture pour personne	autobus- autocar	véh. pour le transport de march.	tracteur	tracteur agricole	véhicule spécial	moto	Total	
ISEKI	IRISBUS RECREO	0	4	0	0	0	0	0	4	
	ISEKI	0	0	0	0	3	1	0	4	
	ISEKI TG5390FQC	0	0	0	0	1	0	0	1	
	ISEKI TG5470FHR	0	0	0	0	1	0	0	1	
	ISEKI TG5470FSR	0	0	0	0	1	0	0	1	
	ISEKI TH4330FH	0	0	0	0	1	0	0	1	
	ISEKI TM3160F	0	0	0	0	2	0	0	2	
ISUZU	ISEKI TM3200F/FH	0	0	0	0	1	0	0	1	
	ISUZU NPR77-3,5	0	0	20	0	0	0	0	20	
	ISUZU NPR77-3,5DC	0	0	6	0	0	0	0	6	
	ISUZU NPR77-5	0	0	1	0	0	0	0	1	
	ISUZU NQR70-7,5	0	0	1	0	0	0	0	1	
	ISUZU RODEO 2,5 2WD	0	0	1	0	0	0	0	1	
	ISUZU RODEO 2,5 4WD	0	0	14	0	0	0	0	14	
	ISUZU RODEO 3,04WDAT	0	0	15	0	0	0	0	15	
	ISUZU RODEO 3,04WDMT	0	0	63	0	0	0	0	63	
	IVECO		0	0	445	10	0	15	0	470
	IVECO	IVECO 120EL4,4	0	0	4	0	0	0	0	4
IVECO 65C		0	7	0	0	0	0	0	7	
IVECO DAILY		1	2	0	0	0	0	0	3	
IVECO EUROCARGO		0	0	59	1	0	4	0	64	
IVECO EUROMIDI		0	7	0	0	0	0	0	7	
IVECO S4		1	0	0	0	0	0	0	1	
IVECO SENIOR		0	1	0	0	0	0	0	1	
IVECO STRALIS		0	0	34	59	0	0	0	93	
IVECO TRAKKER		0	0	9	2	0	0	0	11	
IVR		IVR ARF50P3	11	0	0	0	0	0	0	11
	IVR ARM38M3	1	0	0	0	0	0	0	1	
	JAGUAR									
JAGUAR	JAGUAR DAIMLER	6	0	0	0	0	0	0	6	
	JAGUAR JAGUAR XJ	17	0	0	0	0	0	0	17	
	JAGUAR S-TYPE	117	0	0	0	0	0	0	117	
	JAGUAR S-TYPE2.5V6EX	3	0	0	0	0	0	0	3	
	JAGUAR S-TYPE3.0V6EX	3	0	0	0	0	0	0	3	
	JAGUAR X-TYPE	79	0	0	0	0	0	0	79	
	JAGUAR X-TYPE 2.0	2	0	0	0	0	0	0	2	
	JAGUAR X-TYPE 2.0D	42	0	0	0	0	0	0	42	
	JAGUAR X-TYPE2.0V6	2	0	0	0	0	0	0	2	
	JAGUAR X-TYPE2.5V6EX	17	0	0	0	0	0	0	17	
	JAGUAR X-TYPE3.0V6EX	1	0	0	0	0	0	0	1	
	JAGUAR XJ	53	0	0	0	0	0	0	53	
	JAGUAR XK	3	0	0	0	0	0	0	3	
	JAGUAR XK8	1	0	0	0	0	0	0	1	
	JAGUARX-TYPE 2.0D I4	71	0	0	0	0	0	0	71	
	JAGUARX-TYPE 2.5	2	0	0	0	0	0	0	2	
JAGUARX-TYPE2.0DI4EX	85	0	0	0	0	0	0	85		
JAGUARX-TYPE2.0DI4SP	2	0	0	0	0	0	0	2		
JCB	JCB	0	0	0	0	3	97	0	100	
	JCB 520	0	0	0	0	1	0	0	1	
	JCB 530-70FS PLUS	0	0	0	0	1	0	0	1	
	JCB 535-60 FS SUPER	0	0	0	0	4	0	0	4	
	JCB FASTRAC 2140	0	0	0	0	1	0	0	1	
	JCB FASTRAC 3190	0	0	0	0	1	0	0	1	
JEEP	JEEP CHEROKEE	41	0	5	0	0	0	0	46	
	JEEP COMMANDER	7	0	0	0	0	0	0	7	
	JEEP GD CHEROKEE	0	0	14	0	0	0	0	14	
	JEEP GRAND CHEROKEE	120	0	5	0	0	0	0	125	
	JEEP WRANGLER	13	0	1	0	0	0	0	14	
JIANSHE	JIANSHE PUMA 250	0	0	0	0	0	0	4	4	
JINCHENG	JINCHENG JC125T	0	0	0	0	0	0	1	1	
	JINCHENG JC90-7	0	0	0	0	0	0	5	5	
	JINCHENG JC90 6	0	0	0	0	0	0	16	16	
JINMA	JINMA JM204	0	0	0	0	2	0	0	2	
	JINMA JM284	0	0	0	0	2	0	0	2	
JLG		0	0	0	0	0	23	0	23	
JMS	JMS FIGHTER 200	0	0	0	0	0	0	1	1	
JOHN DEERE	JOHN DEERE	0	0	0	0	67	5	0	72	
	JOHN DEERE 3215	0	0	0	0	1	0	0	1	
	JOHN DEERE 3220	0	0	0	0	4	0	0	4	
	JOHN DEERE 3320	0	0	0	0	1	0	0	1	
	JOHN DEERE 3400	0	0	0	0	2	0	0	2	
	JOHN DEERE 3420	0	0	0	0	6	0	0	6	
	JOHN DEERE 3720	0	0	0	0	3	0	0	3	

VEHICULES A MOTEUR

3. IMMATRICULATIONS DES VEHICULES A MOTEUR NEUFS MIS EN CIRCULATION
D'APRES LA MARQUE ET LE TYPE. 1 ER TRIMESTRE 2006

MARQUE	TYPE	voiture pour personne	autobus- autocar	véh. pour le transport de march.	tracteur	tracteur agricole	véhicule spécial	moto	Total
	JOHN DEERE 3800	0	0	0	0	4	0	0	4
	JOHN DEERE 4520 TURF	0	0	0	0	2	0	0	2
	JOHN DEERE 5720	0	0	0	0	3	0	0	3
	JOHN DEERE 5820	0	0	0	0	3	0	0	3
	JOHN DEERE 6820AS	0	0	0	0	16	0	0	16
	JOHN DEERE 6920AS	0	0	0	0	35	0	0	35
	JOHN DEERE 7720	0	0	0	0	8	0	0	8
	JOHN DEERE 7820	0	0	0	0	4	0	0	4
	JOHN DEERE 7920	0	0	0	0	5	0	0	5
	JOHN DEERE CN4	0	0	0	0	1	0	0	1
	JOHN DEERE GATOR HPX	0	0	0	0	1	0	0	1
JOHNSTON		0	0	0	0	0	1	0	1
JOINT	JOINT A 001	1	0	0	0	0	0	0	1
	JOINT E44	1	0	0	0	0	0	0	1
	JOINT J 150	2	0	0	0	0	0	0	2
	JOINT J 365	3	0	0	0	0	0	0	3
	JOINT J146	1	0	0	0	0	0	0	1
	JOINT J154	1	0	0	0	0	0	0	1
	JOINT J156	2	0	0	0	0	0	0	2
	JOINT J361	1	0	0	0	0	0	0	1
JUNGHEINRICH		0	0	0	0	0	1	0	1
JUPITER	IVR ARF54S3	2	0	0	0	0	0	0	2
K		0	0	0	0	0	12	0	12
KALMAR	KALMAR	0	0	2	0	0	5	0	7
	KALMAR LMV	0	0	0	0	0	1	0	1
KARMANN	KARMANN C0550	1	0	0	0	0	0	0	1
	KARMANN C0625TI	1	0	0	0	0	0	0	1
	KARMANN C0660	1	0	0	0	0	0	0	1
	KARMANN C0675TI	1	0	0	0	0	0	0	1
	KARMANN C0600	2	0	0	0	0	0	0	2
	KARMANN C0655TI	1	0	0	0	0	0	0	1
KASEA	KASEA SKY-5	0	0	0	0	0	0	1	1
KAWASAKI		0	0	0	0	0	0	1	1
	KAWASAKI BN125	0	0	0	0	0	0	1	1
	KAWASAKI ER-6F ABS	0	0	0	0	0	0	29	29
	KAWASAKI ER-6N	0	0	0	0	0	0	25	25
	KAWASAKI ER-6N ABS	0	0	0	0	0	0	53	53
	KAWASAKI ER5	0	0	0	0	0	0	5	5
	KAWASAKI ER500A	0	0	0	0	0	0	7	7
	KAWASAKI ER650	0	0	0	0	0	0	1	1
	KAWASAKI KFX700	0	0	0	0	1	0	0	1
	KAWASAKI KLE500	0	0	0	0	0	0	9	9
	KAWASAKI KLV1000	0	0	0	0	0	0	3	3
	KAWASAKI KSF400	0	0	0	0	0	0	10	10
	KAWASAKI KSV700A1	0	0	0	0	0	0	1	1
	KAWASAKI KVF360	0	0	0	0	1	0	0	1
	KAWASAKI KVF700	0	0	0	0	1	0	0	1
	KAWASAKI KVF750	0	0	0	0	1	0	0	1
	KAWASAKI KVF750A	0	0	0	0	1	0	0	1
	KAWASAKI KX250F	0	0	0	0	0	0	2	2
	KAWASAKI NINJA ZX-6R	0	0	0	0	0	0	22	22
	KAWASAKI NINJAZX-10R	0	0	0	0	0	0	35	35
	KAWASAKI NINJAZX-12R	0	0	0	0	0	0	4	4
	KAWASAKI NINJAZX-6RR	0	0	0	0	0	0	5	5
	KAWASAKI VN1600	0	0	0	0	0	0	6	6
	KAWASAKI VN1600CT	0	0	0	0	0	0	14	14
	KAWASAKI VN2000	0	0	0	0	0	0	1	1
	KAWASAKI VN800A	0	0	0	0	0	0	6	6
	KAWASAKI W650	0	0	0	0	0	0	3	3
	KAWASAKI Z1000	0	0	0	0	0	0	21	21
	KAWASAKI Z750	0	0	0	0	0	0	30	30
	KAWASAKI Z750S	0	0	0	0	0	0	11	11
	KAWASAKI ZRX1200	0	0	0	0	0	0	2	2
	KAWASAKI ZZ-R 1200	0	0	0	0	0	0	2	2
	KAWASAKI ZZ-R600	0	0	0	0	0	0	3	3
KEEWAY	KEEWAY ARN	0	0	0	0	0	0	24	24
	KEEWAY FOCUS/RX8	0	0	0	0	0	0	13	13
KEMP0099	KEMP0099 ZERO	1	0	0	0	0	0	0	1
KIA	KIA CARENS	102	0	0	0	0	0	0	102
	KIA CARNIVAL	0	0	1	0	0	0	0	1
	KIA CARNIVAL II	12	0	0	0	0	0	0	12
	KIA CERATO	283	0	0	0	0	0	0	283

VEHICULES A MOTEUR

3. IMMATRICULATIONS DES VEHICULES A MOTEUR NEUFS MIS EN CIRCULATION
D'APRES LA MARQUE ET LE TYPE. 1 ER TRIMESTRE 2006

MARQUE	TYPE	voiture pour personne	autobus- autocar	véh. pour le transport de march.	tracteur	tracteur agricole	véhicule spécial	moto	Total
	KIA K2500	0	0	2	0	0	0	0	2
	KIA K2500TCI	0	0	2	0	0	0	0	2
	KIA MAGENTIS	25	0	0	0	0	0	0	25
	KIA OPIRUS	3	0	0	0	0	0	0	3
	KIA PICANTO	291	0	0	0	0	0	0	291
	KIA PREGIO	0	0	13	0	0	0	0	13
	KIA RIO	359	0	0	0	0	0	0	359
	KIA SORENTO	368	0	3	0	0	0	0	371
	KIA SPORTAGE	347	0	5	0	0	0	0	352
KNAUS	KNAUS 244	3	0	0	0	0	0	0	3
	KNAUS ORBITER	1	0	0	0	0	0	0	1
	KNAUS R04	2	0	0	0	0	0	0	2
	KNAUS R06	5	0	0	0	0	0	0	5
KOMATSU		0	0	0	0	0	17	0	17
KRAMER		0	0	0	0	0	1	0	1
KRAMER ALLRAD		0	0	0	0	0	1	0	1
KTM	KTM 125EXC	0	0	0	0	0	0	6	6
	KTM 200EXC	0	0	0	0	0	0	6	6
	KTM 250EXC	0	0	0	0	0	0	14	14
	KTM 300EXC	0	0	0	0	0	0	6	6
	KTM 400EXC	0	0	0	0	0	0	12	12
	KTM 450EXC	0	0	0	0	0	0	31	31
	KTM 4T EXC	0	0	0	0	0	0	7	7
	KTM 525EXC	0	0	0	0	0	0	16	16
	KTM 625SMC	0	0	0	0	0	0	3	3
	KTM 625SXC	0	0	0	0	0	0	1	1
	KTM 640 ADVENTURE	0	0	0	0	0	0	1	1
	KTM 640LC4	0	0	0	0	0	0	20	20
	KTM 640SM	0	0	0	0	0	0	1	1
	KTM 660SMC	0	0	0	0	0	0	4	4
	KTM 950 SUPERMOTO	0	0	0	0	0	0	20	20
	KTM 990 SUPERDUKE	0	0	0	0	0	0	19	19
	KTM 990ADVENTURE EFI	0	0	0	0	0	0	10	10
	KTM ADVENTURE 950	0	0	0	0	0	0	6	6
	KTM DUKE IIB	0	0	0	0	0	0	4	4
KUBOTA		0	0	0	0	5	18	0	23
	KUBOTA B2110D	0	0	0	0	1	0	0	1
	KUBOTA B2410D	0	0	0	0	1	0	0	1
	KUBOTA B2410HD	0	0	0	0	1	0	0	1
	KUBOTA RVT900	0	0	0	0	2	0	0	2
	KUBOTA ST40	0	0	0	0	1	0	0	1
	KUBOTA STV36	0	0	0	0	1	0	0	1
KYMCO		0	0	0	0	0	0	10	10
	KYMCO AGILITY 125	0	0	0	0	0	0	9	9
	KYMCO GRAND DINK 250	0	0	0	0	0	0	5	5
	KYMCO KXR	0	0	0	0	0	0	11	11
	KYMCO MAXXER 300	0	0	0	0	0	0	38	38
	KYMCO MOVIE 125 XL	0	0	0	0	0	0	4	4
	KYMCO MXER150	0	0	0	0	0	0	1	1
	KYMCO MXU 250	0	0	0	0	0	0	15	15
	KYMCO MXU300	0	0	0	0	0	0	42	42
	KYMCO PEOPLE 125S	0	0	0	0	0	0	1	1
	KYMCO PULSAR 125CK	0	0	0	0	0	0	2	2
	KYMCO S4	0	0	0	0	0	0	29	29
	KYMCO VENOX 250	0	0	0	0	0	0	2	2
	KYMCO X-CITING 500	0	0	0	0	0	0	16	16
LADA-VAZ	LADA-VAZ LADA 110	2	0	0	0	0	0	0	2
	LADA-VAZ LADA 111	7	0	0	0	0	0	0	7
	LADA-VAZ LADA 112	20	0	0	0	0	0	0	20
	LADA-VAZ NIVA	21	0	0	0	0	0	0	21
LADA		0	0	6	0	0	0	0	6
LAIKA	LAIKA ECOVIP H680	1	0	0	0	0	0	0	1
	LAIKA KREOS	1	0	0	0	0	0	0	1
	LAIKA KREOS 3002	3	0	0	0	0	0	0	3
	LAIKA KREOS 3008	1	0	0	0	0	0	0	1
	LAIKA KREOS 3009	3	0	0	0	0	0	0	3
	LAIKA X695R	1	0	0	0	0	0	0	1
LAMBORGHINI	LAMBORGHINI GALLARDO	3	0	0	0	0	0	0	3
	LAMBORGHINI R1-40	0	0	0	0	1	0	0	1
	LAMBORGHINI R1-50	0	0	0	0	3	0	0	3
	LAMBORGHINI R3.95	0	0	0	0	1	0	0	1
	LAMBORGHINI R6 130S	0	0	0	0	1	0	0	1

VEHICULES A MOTEUR

3. IMMATRICULATIONS DES VEHICULES A MOTEUR NEUFS MIS EN CIRCULATION
D'APRES LA MARQUE ET LE TYPE. 1 ER TRIMESTRE 2006

MARQUE	TYPE	voiture pour personne	autobus- autocar	véh. pour le transport de march.	tracteur	tracteur agricole	véhicule spécial	moto	Total
	LAMBORGHINI RS-70	0	0	0	0	1	0	0	1
	LAMBORGHINI RS-75	0	0	0	0	1	0	0	1
LANCIA	LANCIA LYBRA	5	0	0	0	0	0	0	5
	LANCIA MUSA	335	0	0	0	0	0	0	335
	LANCIA PHEDRA	98	0	0	0	0	0	0	98
	LANCIA THESIS	11	0	0	0	0	0	0	11
	LANCIA YPSILON	245	0	0	0	0	0	0	245
LANDINI		0	0	0	0	3	0	0	3
	LANDINI MYTHOS 115	0	0	0	0	1	0	0	1
	LANDINI POWERFARM 95	0	0	0	0	1	0	0	1
	LANDINI REX105F	0	0	0	0	1	0	0	1
	LANDINI VISION 105	0	0	0	0	2	0	0	2
	LANDINI VISION 95	0	0	0	0	1	0	0	1
LANDROVER		0	0	87	0	0	0	0	87
	LAND ROVER DISCO	1	0	6	0	0	0	0	7
	LAND ROVER RANGE ROV	71	0	0	0	0	0	0	71
	LAND ROVER RR SPORT	520	0	0	0	0	0	0	520
	LANDROVER DEFENDER	46	0	5	0	0	0	0	51
	LANDROVER DISCO DCAB	0	0	2	0	0	0	0	2
	LANDROVER DISCOVERY	90	0	0	0	0	0	0	90
	LANDROVER FREELANDER	179	0	0	0	0	0	0	179
	LANDROVER RANGE DCAB	0	0	1	0	0	0	0	1
	LANDROVER RANGE LM	0	0	1	0	0	0	0	1
	LANDROVER RANGESPORT	0	0	9	0	0	0	0	9
LEMEIRE		0	0	1	0	0	0	0	1
	LEMEIRE LEM1035CPF	0	0	1	0	0	0	0	1
	LEMEIRE LEM1060CPF	0	0	1	0	0	0	0	1
	LEMEIRE LEM1060RO	0	0	1	0	0	0	0	1
LEXUS		3	0	0	0	0	0	0	3
	LEXUS GS300	45	0	0	0	0	0	0	45
	LEXUS GS430	3	0	0	0	0	0	0	3
	LEXUS IS220D	114	0	0	0	0	0	0	114
	LEXUS IS250	51	0	0	0	0	0	0	51
	LEXUS LS430	2	0	0	0	0	0	0	2
	LEXUS RX300	22	0	0	0	0	0	0	22
	LEXUS RX350	15	0	0	0	0	0	0	15
	LEXUS RX400H	75	0	1	0	0	0	0	76
	LEXUS SC430	4	0	0	0	0	0	0	4
LIEBHERR		0	0	0	0	0	13	0	13
	LIEBHERR UMK480	0	0	0	0	0	1	0	1
	LIEBHERR UTC130	0	0	0	0	0	1	0	1
	LIEBHERR UTM730	0	0	0	0	0	1	0	1
	LIEBHERR UTM759	0	0	0	0	0	1	0	1
	LIEBHERR UTM770	0	0	0	0	0	1	0	1
LIFAN	LIFAN LF250ST	0	0	0	0	0	0	1	1
LIFTON		0	0	0	0	0	2	0	2
LINCOLN	LINCOLN STRATFORD	1	0	0	0	0	0	0	1
	LINCOLN TOWN CAR	3	0	0	0	0	0	0	3
LINDE		0	0	0	0	0	12	0	12
LINDNER	LINDNER GEOTRAC	0	0	0	0	1	0	0	1
LINHAI	LINHAI 260	0	0	0	0	0	0	8	8
	LINHAI ATN300	0	0	0	0	0	0	5	5
LMC		1	0	0	0	0	0	0	1
	LMC LIBERTY 582 TI	1	0	0	0	0	0	0	1
	LMC LIBERTY 6005 TI	1	0	0	0	0	0	0	1
	LMC LIBERTY 618 TI	1	0	0	0	0	0	0	1
	LMC LIBERTY 630 G/A	1	0	0	0	0	0	0	1
	LMC LIBERTY 638A	2	0	0	0	0	0	0	2
	LMC LIBERTY 662 TI	4	0	0	0	0	0	0	4
	LMC LIBERTY 671 G/A	3	0	0	0	0	0	0	3
	LMC LIBERTY 698 G/A	1	0	0	0	0	0	0	1
LONGIN		0	0	0	0	0	0	13	13
	LONGIN CLIMBER	0	0	0	0	0	0	14	14
	LONGIN LX110ST-A	0	0	0	0	0	0	5	5
	LONGIN LX200ST	0	0	0	0	0	0	10	10
	LONGIN LX250ST	0	0	0	0	0	0	1	1
LONGCHANG	LONGCHANG ATV	0	0	0	0	0	0	1	1
LOTUS		6	0	0	0	0	0	0	6
	LOTUS ELISE 111R	1	0	0	0	0	0	0	1
	LOTUS ELISE 111S	5	0	0	0	0	0	0	5
	LOTUS EXIGE	0	0	0	0	0	0	0	0
PIAGGIO	PIAGGIO VESPA GT 125	0	0	0	0	0	0	37	37
MAESSS		1	0	0	0	0	0	0	1
	MAESSS EVOLUTION 850	1	0	0	0	0	0	0	1
	MAESSS FOCUS T69	1	0	0	0	0	0	0	1
	MAESSS IMPREZA 5.9	1	0	0	0	0	0	0	1
	MAESSS MINI 1	1	0	0	0	0	0	0	1

VEHICULES A MOTEUR

3. IMMATRICULATIONS DES VEHICULES A MOTEUR NEUFS MIS EN CIRCULATION
D'APRES LA MARQUE ET LE TYPE. 1 ER TRIMESTRE 2006

MARQUE	TYPE	voiture pour personne	autobus- autocar	véh. pour le transport de march.	tracteur	tracteur agricole	véhicule spécial	moto	Total
MAN		0	0	46	106	0	0	0	152
	MAN H12	0	0	0	5	0	0	0	5
	MAN L2000	0	0	2	0	0	0	0	2
	MAN LS15LC	0	0	4	0	0	0	0	4
	MAN M2000L	0	0	13	0	0	0	0	13
	MAN TGA	0	0	119	29	0	0	0	148
	MAN TGL	0	0	70	0	0	4	0	74
	MAN TGM	0	0	9	0	0	0	0	9
MANITOU		0	0	0	0	0	47	0	47
	MANITOU MLT 630/B	0	0	0	0	1	0	0	1
	MANITOU MLT 741	0	0	0	0	4	0	0	4
	MANITOU MLT526	0	0	0	0	4	0	0	4
	MANITOU MLT627TMU20	0	0	0	0	6	0	0	6
	MANITOU MLT627TMUCOM	0	0	0	0	1	0	0	1
	MANITOU MLT634T LSU	0	0	0	0	14	0	0	14
	MANITOU MLT731	0	0	0	0	3	0	0	3
	MANITOU MLT845	0	0	0	0	1	0	0	1
	MANITOU MT1030S	0	0	0	0	1	0	0	1
	MANITOU MLT735-120LSU	0	0	0	0	2	0	0	2
MANUTRAC		0	0	0	0	0	2	0	2
MARCHETTI	MARCHETTI MG 860	0	0	1	0	0	0	0	1
MASAI		0	0	0	0	0	0	2	2
	MASAI 125	0	0	0	0	0	0	1	1
	MASAI A300	0	0	0	0	0	0	1	1
	MASAI A450	0	0	0	0	0	0	2	2
MASERATI	MASERATI COUPE	3	0	0	0	0	0	0	3
	MASERATI COUPEGRANSP	2	0	0	0	0	0	0	2
	MASERATI QUATTROPOR	17	0	0	0	0	0	0	17
MASSEY FERGUSON		0	0	0	0	1	0	0	1
	MASSEY FERGUSON 6485	0	0	0	0	7	0	0	7
	MASSEY FERGUSON 6490	0	0	0	0	1	0	0	1
	MASSEY FERGUSON 6495	0	0	0	0	3	0	0	3
	MASSEY FERGUSON 6499	0	0	0	0	3	0	0	3
	MASSEYFERGUSONMF2415	0	0	0	0	2	0	0	2
	MASSEYFERGUSONMF4435	0	0	0	0	1	0	0	1
	MASSEYFERGUSONMF4445	0	0	0	0	1	0	0	1
	MASSEYFERGUSONMF4455	0	0	0	0	19	0	0	19
	MASSEYFERGUSONMF5445	0	0	0	0	6	0	0	6
	MASSEYFERGUSONMF5455	0	0	0	0	10	0	0	10
	MASSEYFERGUSONMF5465	0	0	0	0	3	0	0	3
	MASSEYFERGUSONMF6455	0	0	0	0	1	0	0	1
	MASSEYFERGUSONMF6460	0	0	0	0	10	0	0	10
	MASSEYFERGUSONMF6465	0	0	0	0	1	0	0	1
	MASSEYFERGUSONMF6470	0	0	0	0	4	0	0	4
	MASSEYFERGUSONMF6475	0	0	0	0	22	0	0	22
	MASSEYFERGUSONMF6480	0	0	0	0	3	0	0	3
	MASSEYFERGUSONMF7480	0	0	0	0	0	1	0	1
MATHIEU		0	0	3	0	0	0	0	3
MATTIS	MERCEDES UNIMOGU3000	0	0	1	0	0	0	0	1
	MERCEDES UNIMOGU4000	0	0	1	0	0	0	0	1
MAYBACH	MAYBACH MAYBACH	2	0	0	0	0	0	0	2
MAZDA		0	0	1	0	0	0	0	1
	MAZDA 3	0	0	1	0	0	0	0	1
	MAZDA 6	1	0	1	0	0	0	0	2
	MAZDA B2500	0	0	60	0	0	0	0	60
	MAZDA MAZDA 2	476	0	1	0	0	0	0	477
	MAZDA MAZDA 5	305	0	0	0	0	0	0	305
	MAZDA MAZDA6	254	0	0	0	0	0	0	254
	MAZDA MPV	16	0	0	0	0	0	0	16
	MAZDA MX-5	111	0	0	0	0	0	0	111
	MAZDA PREMACY	3	0	0	0	0	0	0	3
	MAZDA RX-8	20	0	0	0	0	0	0	20
MB	MAZDA MAZDA 3	502	0	0	0	0	0	0	502
MBK		0	0	0	0	0	0	1	1
	MBK FLAMEX	0	0	0	0	0	0	19	19
	MBK SKYLINER	0	0	0	0	0	0	2	2
	MBK THUNDER	0	0	0	0	0	0	1	1
	MBK YP125R	0	0	0	0	0	0	1	1
MC CORMICK		0	0	0	0	1	0	0	1
	MC CORMICK CX65L	0	0	0	0	3	0	0	3
	MC CORMICK CXA95	0	0	0	0	1	0	0	1
	MC CORMICK F75-4	0	0	0	0	1	0	0	1
	MC CORMICK MC120P6	0	0	0	0	1	0	0	1
	MC CORMICK MC135P6	0	0	0	0	1	0	0	1
	MC CORMICK MTX120	0	0	0	0	1	0	0	1
	MC CORMICK MTX135	0	0	0	0	1	0	0	1

VEHICULES A MOTEUR

3. IMMATRICULATIONS DES VEHICULES A MOTEUR NEUFS MIS EN CIRCULATION
D'APRES LA MARQUE ET LE TYPE. 1 ER TRIMESTRE 2006

MARQUE	TYPE	voiture pour personne	autobus- autocar	véh. pour le transport de march.	tracteur	tracteur agricole	véhicule spécial	moto	Total
	MC CORMICK MTX150	0	0	0	0	5	0	0	5
	MC CORMICK MTX4	0	0	0	0	1	0	0	1
	MC CORMICK XTX185	0	0	0	0	1	0	0	1
	MC CORMICK XTX200	0	0	0	0	2	0	0	2
MC LOUIS	MC LOUIS 262	1	0	0	0	0	0	0	1
	MC LOUIS M110	42	0	0	0	0	0	0	42
	MCLouis P210	31	0	0	0	0	0	0	31
MECALAC		0	0	0	0	0	4	0	4
MERCEDES	MERCEDES	0	39	1098	3	0	5	0	1145
	MERCEDES 111CDI	1	0	0	0	0	0	0	1
	MERCEDES 208CDI	21	0	0	0	0	0	0	21
	MERCEDES 211CDI	3	0	0	0	0	0	0	3
	MERCEDES 213CDI	3	0	0	0	0	0	0	3
	MERCEDES 216CDI	1	0	0	0	0	0	0	1
	MERCEDES 308 CDI-C	1	0	0	0	0	0	0	1
	MERCEDES 308CDI	1	0	0	0	0	0	0	1
	MERCEDES 311CDI-D	3	0	0	0	0	0	0	3
	MERCEDES 311CDI	2	0	0	0	0	0	0	2
	MERCEDES 313CDI	2	0	0	0	0	0	0	2
	MERCEDES 316 CDI-D	2	0	0	0	0	0	0	2
	MERCEDES 316CDI	1	0	0	0	0	0	0	1
	MERCEDES 616 CDI-E	1	0	0	0	0	0	0	1
	MERCEDES 815 DE	1	0	0	0	0	0	0	1
	MERCEDES 823L	1	0	0	0	0	0	0	1
	MERCEDES A150	179	0	0	0	0	0	0	179
	MERCEDES A160CDI	119	0	0	0	0	0	0	119
	MERCEDES A170	73	0	0	0	0	0	0	73
	MERCEDES A180CDI	635	0	0	0	0	0	0	635
	MERCEDES A200	14	0	0	0	0	0	0	14
	MERCEDES A200CDI	54	0	0	0	0	0	0	54
	MERCEDES ACTROS	0	0	77	141	0	0	0	218
	MERCEDES ATEGO	0	0	17	0	0	0	0	17
	MERCEDES AXOR	0	0	0	5	0	0	0	5
	MERCEDES B150	29	0	0	0	0	0	0	29
	MERCEDES B170	40	0	0	0	0	0	0	40
	MERCEDES B180CDI	786	0	0	0	0	0	0	786
	MERCEDES B200	14	0	0	0	0	0	0	14
	MERCEDES B200CDI	274	0	0	0	0	0	0	274
	MERCEDES C 180	12	0	0	0	0	0	0	12
	MERCEDES C 200	1	0	0	0	0	0	0	1
	MERCEDES C160	28	0	0	0	0	0	0	28
	MERCEDES C200 KOMP	9	0	0	0	0	0	0	9
	MERCEDES C200CDI	720	0	0	0	0	0	0	720
	MERCEDES C220 CDI	540	0	0	0	0	0	0	540
	MERCEDES C230	2	0	0	0	0	0	0	2
	MERCEDES C270CDI	1	0	0	0	0	0	0	1
	MERCEDES C280 4MAT	1	0	0	0	0	0	0	1
	MERCEDES C320CDI	7	0	0	0	0	0	0	7
	MERCEDES C350 4MAT	1	0	0	0	0	0	0	1
	MERCEDES C55AMG	1	0	0	0	0	0	0	1
	MERCEDES CL500	1	0	0	0	0	0	0	1
	MERCEDES CLK200 KOMP	85	0	0	0	0	0	0	85
	MERCEDES CLK220CDI	168	0	0	0	0	0	0	168
	MERCEDES CLK270CDI	9	0	0	0	0	0	0	9
	MERCEDES CLK280	8	0	0	0	0	0	0	8
	MERCEDES CLK320	1	0	0	0	0	0	0	1
	MERCEDES CLK320CDI	28	0	0	0	0	0	0	28
	MERCEDES CLK350	4	0	0	0	0	0	0	4
	MERCEDES CLS320CDI	242	0	0	0	0	0	0	242
	MERCEDES CLS350	23	0	0	0	0	0	0	23
	MERCEDES CLS500	10	0	0	0	0	0	0	10
	MERCEDES CLS55AMG	3	0	0	0	0	0	0	3
	MERCEDES E200 KOMP	30	0	0	0	0	0	0	30
	MERCEDES E200CDI	241	0	0	0	0	0	0	241
	MERCEDES E220CDI	820	0	0	0	0	0	0	820
	MERCEDES E270CDI	17	0	0	0	0	0	0	17
	MERCEDES E280	12	0	0	0	0	0	0	12
	MERCEDES E280CDI	148	0	0	0	0	0	0	148
	MERCEDES E280CDI 4M	10	0	0	0	0	0	0	10
	MERCEDES E320CDI	26	0	0	0	0	0	0	26
	MERCEDES E320CDI 4M	2	0	0	0	0	0	0	2
	MERCEDES E350	1	0	0	0	0	0	0	1

VEHICULES A MOTEUR

3. IMMATRICULATIONS DES VEHICULES A MOTEUR NEUFS MIS EN CIRCULATION
D'APRES LA MARQUE ET LE TYPE. 1 ER TRIMESTRE 2006

MARQUE	TYPE	voiture pour personne	autobus- autocar	véh. pour le transport de march.	tracteur	tracteur agricole	véhicule spécial	moto	Total
	MERCEDES E420 CDI	1	0	0	0	0	0	0	1
	MERCEDES E500 4MAT	2	0	0	0	0	0	0	2
	MERCEDES E55AMG	1	0	0	0	0	0	0	1
	MERCEDES G 55 AMG	1	0	0	0	0	0	0	1
	MERCEDES G270CDI	5	0	1	0	0	0	0	6
	MERCEDES G400CDI	3	0	1	0	0	0	0	4
	MERCEDES ML	0	0	3	0	0	0	0	3
	MERCEDES ML 270CDI	25	0	0	0	0	0	0	25
	MERCEDES ML 500	9	0	0	0	0	0	0	9
	MERCEDES ML280CDI	277	0	0	0	0	0	0	277
	MERCEDES ML320CDI	407	0	0	0	0	0	0	407
	MERCEDES ML350	29	0	0	0	0	0	0	29
	MERCEDES R320CDI	57	0	0	0	0	0	0	57
	MERCEDES R350	2	0	0	0	0	0	0	2
	MERCEDES R500	2	0	0	0	0	0	0	2
	MERCEDES S320CDI	180	0	0	0	0	0	0	180
	MERCEDES S350	136	0	0	0	0	0	0	136
	MERCEDES S500	58	0	0	0	0	1	0	59
	MERCEDES S600	7	0	0	0	0	0	0	7
	MERCEDES SL 55 AMG	3	0	0	0	0	0	0	3
	MERCEDES SL350	13	0	0	0	0	0	0	13
	MERCEDES SL500	1	0	0	0	0	0	0	1
	MERCEDES SLK200	1	0	0	0	0	0	0	1
	MERCEDES SLK200KOMP	144	0	0	0	0	0	0	144
	MERCEDES SLK280	8	0	0	0	0	0	0	8
	MERCEDES SLK350	1	0	0	0	0	0	0	1
	MERCEDES SLK55AMG	1	0	0	0	0	0	0	1
	MERCEDES SLR	2	0	0	0	0	0	0	2
	MERCEDES SPRINTER	10	0	10	0	0	1	0	21
	MERCEDES UGN500	0	0	1	0	0	0	0	1
	MERCEDES Vaneo1.7CDI	8	0	0	0	0	0	0	8
	MERCEDES VARIO	0	6	39	0	0	0	0	45
	MERCEDES VIANO	0	0	74	0	0	0	0	74
	MERCEDES VIANO 3.5	1	0	0	0	0	0	0	1
	MERCEDES VITO	66	0	645	0	0	0	0	711
	MERCEDES VIANO CDI2.0	25	0	0	0	0	0	0	25
	MERCEDES VIANO CDI2.2	130	0	0	0	0	0	0	130
MERLO		0	0	0	0	3	21	0	24
	MERLO F28TD	0	0	0	0	3	0	0	3
	MERLO TLTRC	0	0	0	0	1	0	0	1
MFH		0	0	0	0	0	1	0	1
MG 1600		19	0	0	0	0	0	0	19
	MG MG TF	19	0	0	0	0	0	0	19
	MG MG ZS	7	0	0	0	0	0	0	7
	MG TF115	9	0	0	0	0	0	0	9
	MG TF135	6	0	0	0	0	0	0	6
	MG TF160	1	0	0	0	0	0	0	1
	MG ZR	20	0	0	0	0	0	0	20
	MG ZR105	4	0	0	0	0	0	0	4
	MG ZR115	4	0	0	0	0	0	0	4
	MG ZS	10	0	0	0	0	0	0	10
	MG ZS115	3	0	0	0	0	0	0	3
	MG ZS120	1	0	0	0	0	0	0	1
	MG ZT-T CDTI	9	0	0	0	0	0	0	9
	MG ZT CDTI	15	0	0	0	0	0	0	15
MINI		284	0	0	0	0	0	0	284
	MINI COOPER	284	0	0	0	0	0	0	284
	MINI COOPER S	134	0	0	0	0	0	0	134
	MINI MINI COOPER S	1	0	0	0	0	0	0	1
	MINI MINI ONE	188	0	0	0	0	0	0	188
	MINI MINI ONE D	189	0	0	0	0	0	0	189
MINI		0	0	37	0	0	2	0	39
MITSUBISHI		0	0	114	0	0	1	0	115
	MITSUBISHI CANTER	0	0	114	0	0	1	0	115
	MITSUBISHI COLT	625	0	5	0	0	0	0	630
	MITSUBISHI GRANDIS	197	0	1	0	0	0	0	198
	MITSUBISHI L200	0	0	412	0	0	0	0	412
	MITSUBISHI LANCER	37	0	0	0	0	0	0	37
	MITSUBISHI LANCEREV	2	0	0	0	0	0	0	2
	MITSUBISHI LANCEREVO	2	0	0	0	0	0	0	2
	MITSUBISHI OUTLANDER	20	0	0	0	0	0	0	20
	MITSUBISHI PAJERO	55	0	0	0	0	0	0	55
	MITSUBISHI PAJERO PI	2	0	0	0	0	0	0	2
	MITSUBISHI PAJERO SP	112	0	0	0	0	0	0	112
	MITSUBISHI SPACESTAR	8	0	0	0	0	0	0	8

VEHICULES A MOTEUR

3. IMMATRICULATIONS DES VEHICULES A MOTEUR NEUFS MIS EN CIRCULATION
D'APRES LA MARQUE ET LE TYPE. 1 ER TRIMESTRE 2006

MARQUE	TYPE	voiture pour personne	autobus- autocar	véh. pour le transport de march.	tracteur	tracteur agricole	véhicule spécial	moto	Total
MOBILVETTA	MOBILVETTA EUROYACHT	1	0	0	0	0	0	0	1
	MOBILVETTA M130	1	0	0	0	0	0	0	1
	MOBILVETTA MILLER	2	0	0	0	0	0	0	2
	MOBILVETTA NAZCA	1	0	0	0	0	0	0	1
	MOBILVETTA TOPDRIVER	3	0	0	0	0	0	0	3
	MOBILVETTAMOBILVETTA	1	0	0	0	0	0	0	1
MOFFETT		0	0	0	0	0	7	0	7
MOL		0	0	2	0	0	0	0	2
MONTESA		0	0	0	0	0	0	2	2
	MONTESA COTA 4RT	0	0	0	0	0	0	8	8
MORGAN	MORGAN 4/4 2000	4	0	0	0	0	0	0	4
	MORGAN ROADSTER	1	0	0	0	0	0	0	1
MOROOKA		0	0	0	0	0	1	0	1
MOTORBIKE	MOTORBIKE KTC DR400E	0	0	0	0	0	0	1	1
MULTI ONE		0	0	0	0	0	2	0	2
MULTICAR	MULTICAR FUMO	0	0	3	0	0	0	0	3
MV AGUSTA	MV AGUSTA BRUTALE910	0	0	0	0	0	0	6	6
	MV AGUSTA F4 1000	0	0	0	0	0	0	3	3
	MV AGUSTA F4 1000S	0	0	0	0	0	0	1	1
NATIONAL MOTOR	NATIONAL MOTOR EX300	0	0	0	0	0	0	2	2
NEOPLAN	NEOPLAN SPACELINER	0	1	0	0	0	0	0	1
	NEOPLAN TOURLINER	0	1	0	0	0	0	0	1
NEW HOLLAND		0	0	0	0	2	21	0	23
	NEW HOLLAND LM415A95	0	0	0	0	2	0	0	2
	NEW HOLLAND LM435A95	0	0	0	0	2	0	0	2
	NEW HOLLAND TC45D4WD	0	0	0	0	1	0	0	1
	NEW HOLLAND TM1204WD	0	0	0	0	8	0	0	8
	NEW HOLLAND TM1304WD	0	0	0	0	1	0	0	1
	NEW HOLLAND TM1404WD	0	0	0	0	3	0	0	3
	NEW HOLLAND TM1554WD	0	0	0	0	9	0	0	9
	NEW HOLLAND TS100A	0	0	0	0	5	0	0	5
	NEW HOLLAND TS115A	0	0	0	0	5	0	0	5
	NEW HOLLAND TS125A	0	0	0	0	2	0	0	2
	NEW HOLLAND TS135A	0	0	0	0	16	0	0	16
	NEW HOLLANDTS100A SA	0	0	0	0	1	0	0	1
	NEW HOLLANDTS110A SA	0	0	0	0	4	0	0	4
	NEW HOLLANDTS115A SA	0	0	0	0	3	0	0	3
	NEW HOLLANDTS125A SA	0	0	0	0	9	0	0	9
	NEWHOLLAND LM415A110	0	0	0	0	5	0	0	5
	NEWHOLLAND LM425A110	0	0	0	0	3	0	0	3
	NEWHOLLAND LM435A110	0	0	0	0	3	0	0	3
	NEWHOLLAND TCE40 4WD	0	0	0	0	3	0	0	3
	NEWHOLLAND TCE45 4WD	0	0	0	0	1	0	0	1
	NEWHOLLAND TCE50 4WD	0	0	0	0	12	0	0	12
	NEWHOLLAND TCE55 4WD	0	0	0	0	7	0	0	7
	NEWHOLLAND TD80D-2WD	0	0	0	0	2	0	0	2
	NEWHOLLAND TD80D-4WD	0	0	0	0	1	0	0	1
	NEWHOLLAND TD90D 4WD	0	0	0	0	6	0	0	6
	NEWHOLLAND TD95D 4WD	0	0	0	0	3	0	0	3
	NEWHOLLAND TL70A 4WD	0	0	0	0	4	0	0	4
	NEWHOLLAND TL80A 4WD	0	0	0	0	3	0	0	3
	NEWHOLLAND TL90A 4WD	0	0	0	0	15	0	0	15
	NEWHOLLAND TN60DA4WD	0	0	0	0	1	0	0	1
	NEWHOLLAND TN70A-4WD	0	0	0	0	2	0	0	2
	NEWHOLLAND TN70DA2WD	0	0	0	0	1	0	0	1
	NEWHOLLAND TN70VA4WD	0	0	0	0	1	0	0	1
	NEWHOLLAND TN75A-4WD	0	0	0	0	1	0	0	1
	NEWHOLLAND TN75FA4WD	0	0	0	0	2	0	0	2
	NEWHOLLAND TN75S-4WD	0	0	0	0	1	0	0	1
	NEWHOLLAND TN85DA4WD	0	0	0	0	1	0	0	1
	NEWHOLLAND TN85FA4WD	0	0	0	0	5	0	0	5
	NEWHOLLAND TN95FA4WD	0	0	0	0	2	0	0	2
	NEWHOLLAND TN95NA4WD	0	0	0	0	5	0	0	5
	NEWHOLLAND TS100A4WD	0	0	0	0	5	0	0	5
	NEWHOLLAND TVT1354WD	0	0	0	0	1	0	0	1
	NEWHOLLAND TVT1454WD	0	0	0	0	2	0	0	2
	NEWHOLLAND TVT1554WD	0	0	0	0	2	0	0	2
	NEWHOLLAND TVT1704WD	0	0	0	0	3	0	0	3
	NEWHOLLAND TVT1904WD	0	0	0	0	5	0	0	5
	NEWHOLLANDTG2304WDSA	0	0	0	0	1	0	0	1
	NEWHOLLANDTG2854WDSA	0	0	0	0	1	0	0	1
	NEWHOLLANDTL100A 4WD	0	0	0	0	14	0	0	14

VEHICULES A MOTEUR

3. IMMATRICULATIONS DES VEHICULES A MOTEUR NEUFS MIS EN CIRCULATION
D'APRES LA MARQUE ET LE TYPE. 1 ER TRIMESTRE 2006

MARQUE	TYPE	voiture pour personne	autobus- autocar	véh. pour le transport de march.	tracteur	tracteur agricole	véhicule spécial	moto	Total
	NEWHOLLANDTM1204WDSA	0	0	0	0	9	0	0	9
	NEWHOLLANDTM1404WDSA	0	0	0	0	6	0	0	6
	NEWHOLLANDTM1554WDSA	0	0	0	0	30	0	0	30
	NEWHOLLANDTM1754WDSA	0	0	0	0	8	0	0	8
	NEWHOLLANDTM1904WDSA	0	0	0	0	10	0	0	10
	NEWHOLLANDTN75DA-4WD	0	0	0	0	2	0	0	2
NILFISK		0	0	0	0	0	1	0	1
NYK		0	0	0	0	0	1	0	1
OM		0	0	0	0	0	1	0	1
OM PIMESPO		0	0	0	0	0	1	0	1
OMG		0	0	0	0	0	1	0	1
OPEL	OPEL	0	0	50	0	0	0	0	50
	OPEL AGILA	368	0	1	0	0	0	0	369
	OPEL ASTRA	5042	0	12	0	0	0	0	5054
	OPEL ASTRA GTC	0	0	1	0	0	0	0	1
	OPEL COMBO	461	0	378	0	0	0	0	839
	OPEL CORSA-C	1	0	0	0	0	0	0	1
	OPEL CORSA	4750	0	23	0	0	0	0	4773
	OPEL MERIVA	1903	0	2	0	0	0	0	1905
	OPEL MOVANO	2	0	198	0	0	1	0	201
	OPEL SIGNUM	238	0	0	0	0	0	0	238
	OPEL SPEEDSTER TURBO	2	0	0	0	0	0	0	2
	OPEL TIGRA	229	0	0	0	0	0	0	229
	OPEL VECTRA	1443	0	4	0	0	0	0	1447
	OPEL VIVARO	260	0	926	0	0	0	0	1186
	OPEL ZAFIRA	2950	0	0	0	0	0	0	2950
OPENCONCEPTS	OPENCONCEPTS QF128	0	0	0	0	0	0	1	1
PAOLETTI RACING	PAOLETTI RACING450FZ	0	0	0	0	0	0	1	1
PELPI	PELPI P18	0	0	0	0	0	0	1	1
PEUGEOT	PEUGEOT	0	0	1	0	0	0	0	1
	PEUGEOT 1007	587	0	0	0	0	0	0	587
	PEUGEOT 107	516	0	0	0	0	0	0	516
	PEUGEOT 206	5952	0	20	0	0	0	0	5972
	PEUGEOT 307	5506	0	16	0	0	0	0	5522
	PEUGEOT 406	9	0	0	0	0	0	0	9
	PEUGEOT 407	2788	0	5	0	0	0	0	2793
	PEUGEOT 607	334	0	0	0	0	0	0	334
	PEUGEOT 807	882	0	3	0	0	0	0	885
	PEUGEOT BOXER	12	0	594	0	0	0	0	606
	PEUGEOT ELYSTAR 125	0	0	0	0	0	0	3	3
	PEUGEOT EXPERT	27	0	285	0	0	0	0	312
	PEUGEOT PARTNER	1605	0	1386	0	0	0	0	2991
	PEUGEOT VIVACITY	0	0	0	0	0	0	1	1
	PEUGEOT VIVACITY 100	0	0	0	0	0	0	1	1
	PEUGEOTSPEEDFIGHT100	0	0	0	0	0	0	2	2
PEUGEOT.	PEUGEOT.JETFORCE 125	0	0	0	0	0	0	2	2
PGO 356	PGO BR250D	0	0	0	0	0	0	57	57
	PGO BR250S	0	0	0	0	0	0	6	6
	PGO BUGXTER	0	0	0	0	0	0	22	22
	PGO SPEEDSTER II	1	0	0	0	0	0	0	1
PIAGGIO		0	0	2	0	0	0	2	4
	PIAGGIO BEVERLY 250	0	0	0	0	0	0	1	1
	PIAGGIO BEVERLY 500	0	0	0	0	0	0	2	2
	PIAGGIO FLY125	0	0	0	0	0	0	7	7
	PIAGGIO GT125L	0	0	0	0	0	0	1	1
	PIAGGIO LIBERTY1254T	0	0	0	0	0	0	2	2
	PIAGGIO PX125E	0	0	0	0	0	0	1	1
	PIAGGIO PX150E	0	0	0	0	0	0	1	1
	PIAGGIO VESPA ET4125	0	0	0	0	0	0	1	1
	PIAGGIO VESPA GT 200	0	0	0	0	0	0	9	9
	PIAGGIO VESPA GTS250	0	0	0	0	0	0	69	69
	PIAGGIO VESPA LX125	0	0	0	0	0	0	31	31
	PIAGGIO VESPA PX125	0	0	0	0	0	0	56	56
	PIAGGIO VESPA PX150	0	0	0	0	0	0	13	13
	PIAGGIO VESPACAR T1	0	0	0	0	0	0	2	2
	PIAGGIO X8 125	0	0	0	0	0	0	21	21
	PIAGGIO X8 200	0	0	0	0	0	0	2	2
	PIAGGIO X8 250	0	0	0	0	0	0	23	23
	PIAGGIO X9 250 E	0	0	0	0	0	0	3	3
	PIAGGIO X9 500	0	0	0	0	0	0	10	10
PIJPOPS		0	0	1	0	0	0	0	1
PILOTE	PILOTE C609XXX	1	0	0	0	0	0	0	1

VEHICULES A MOTEUR

3. IMMATRICULATIONS DES VEHICULES A MOTEUR NEUFS MIS EN CIRCULATION
D'APRES LA MARQUE ET LE TYPE. 1 ER TRIMESTRE 2006

MARQUE	TYPE	voiture pour personne	autobus- autocar	véh. pour le transport de march.	tracteur	tracteur agricole	véhicule spécial	moto	Total
	PILOTE G653XFG	1	0	0	0	0	0	0	1
	PILOTE G680XFP	1	0	0	0	0	0	0	1
	PILOTE G713XLJ	1	0	0	0	0	0	0	1
	PILOTE P650XTP	1	0	0	0	0	0	0	1
PILOTE ATLANTIS 58	AIR MAN	0	0	0	0	0	11	0	11
	PILOTE	1	0	0	0	0	0	0	1
	PILOTE G683XDG	1	0	0	0	0	0	0	1
	PILOTE P681TLB	1	0	0	0	0	0	0	1
	PILOTE P681XFP	1	0	0	0	0	0	0	1
	PILOTE PACIFIC 631	1	0	0	0	0	0	0	1
PLOEGER		0	0	0	0	0	1	0	1
POLARIS	POLARIS ATP330	0	0	0	0	0	0	1	1
	POLARIS PHOENIX200	0	0	0	0	0	0	8	8
	POLARIS PREDATOR500	0	0	0	0	0	0	2	2
	POLARIS SPORTSMAN800	0	0	0	0	0	0	6	6
	POLARIS TRAIL BOSS	0	0	0	0	0	0	4	4
PORSCHE	PORSCHE 911	170	0	0	0	0	0	0	170
	PORSCHE 911 GT3 RS	3	0	0	0	0	0	0	3
	PORSCHE BOXSTER	40	0	0	0	0	0	0	40
	PORSCHE CARRERA GT	4	0	0	0	0	0	0	4
	PORSCHE CAYENNE	52	0	0	0	0	0	0	52
	PORSCHE CAYENNE S	32	0	0	0	0	0	0	32
	PORSCHE CAYENNE T	12	0	0	0	0	0	0	12
	PORSCHE CAYMAN S	36	0	0	0	0	0	0	36
QINGQI	QINGQI QM125-10D	0	0	0	0	0	0	1	1
	QINGQI QM125L-4B	0	0	0	0	0	0	1	1
	QINGQI QM125T-10D	0	0	0	0	0	0	1	1
QUATTRO	QUATTRO A4	5	0	0	0	0	0	0	5
	QUATTRO RS4	2	0	0	0	0	0	0	2
RANSOMES		0	0	0	0	0	2	0	2
RAPIDO	RAPIDO 7066F	1	0	0	0	0	0	0	1
	RAPIDO 7086F	1	0	0	0	0	0	0	1
	RAPIDO 7099F	3	0	0	0	0	0	0	3
	RAPIDO 743F	1	0	0	0	0	0	0	1
	RAPIDO 786F	2	0	0	0	0	0	0	2
	RAPIDO 943F	1	0	0	0	0	0	0	1
	RAPIDO 983F	2	0	0	0	0	0	0	2
	RAPIDO 986F	1	0	0	0	0	0	0	1
	RAPIDO 996M	8	0	0	0	0	0	0	8
	RAPIDO 997M	1	0	0	0	0	0	0	1
RAVO		0	0	0	0	0	1	0	1
RENAULT		0	3	1050	0	1	2	0	1056
	RENAULT 33DVB2B	0	0	0	0	0	1	0	1
	RENAULT CLIO	4269	0	16	0	0	0	0	4285
	RENAULT ESPACE	1160	0	1	0	0	0	0	1161
	RENAULT KANGOO	1508	0	803	0	0	0	0	2311
	RENAULT KERAX	0	0	5	0	0	0	0	5
	RENAULT LAGUNA	980	0	1	0	0	0	0	981
	RENAULT MAGNUM	0	0	1	35	0	0	0	36
	RENAULT MASCOTT	0	0	50	1	0	4	0	55
	RENAULT MASTER	8	0	95	0	0	0	0	103
	RENAULT MEGANE	3206	0	6	0	0	0	0	3212
	RENAULT MEGANESCENIC	3574	0	3	0	0	0	0	3577
	RENAULT MIDLUM	0	0	16	0	0	0	0	16
	RENAULT MODUS	1283	0	2	0	0	0	0	1285
	RENAULT PREMIUM	0	0	8	54	0	0	0	62
	RENAULT TRAFIC	167	0	766	0	0	0	0	933
	RENAULT TWINGO	662	0	0	0	0	0	0	662
	RENAULT VELSATIS	64	0	0	0	0	0	0	64
REWACO	REWACO HS4	0	0	0	0	0	0	3	3
	REWACO RF1	0	0	0	0	0	0	5	5
RIMOR	RIMOR ARF 35P3	1	0	0	0	0	0	0	1
	RIMOR ARF50P3	66	0	0	0	0	0	0	66
	RIMOR ARF51P3	1	0	0	0	0	0	0	1
	RIMOR ARF54S3	6	0	0	0	0	0	0	6
	RIMOR ARF55S3	2	0	0	0	0	0	0	2
	RIMOR ARM 38M3	2	0	0	0	0	0	0	2
	RIMOR ARM40M3	3	0	0	0	0	0	0	3
	RIMOR ARR58T3	6	0	0	0	0	0	0	6
ROBERINE		0	0	0	0	0	1	0	1
ROLLER	ROLLER TEAM CORFU	1	0	0	0	0	0	0	1
	ROLLER TEAM GRANDUCA	1	0	0	0	0	0	0	1

VEHICULES A MOTEUR

3. IMMATRICULATIONS DES VEHICULES A MOTEUR NEUFS MIS EN CIRCULATION
D'APRES LA MARQUE ET LE TYPE. 1 ER TRIMESTRE 2006

MARQUE	TYPE	voiture pour personne	autobus- autocar	véh. pour le transport de march.	tracteur	tracteur agricole	véhicule spécial	moto	Total
	ROLLERTEAMAUTOROLLER	1	0	0	0	0	0	0	1
ROLLMOPS		0	0	0	0	0	3	0	3
ROLLS ROYCE	ROLLS ROYCE PHANTOM	2	0	0	0	0	0	0	2
ROVER	ROVER 25	58	0	0	0	0	0	0	58
	ROVER 45	65	0	0	0	0	0	0	65
	ROVER 75	56	0	0	0	0	0	0	56
	ROVER 75 TOURER	1	0	0	0	0	0	0	1
	ROVER ROVER 25	23	0	0	0	0	0	0	23
	ROVER ROVER 45	14	0	0	0	0	0	0	14
	ROVER ROVER 75	2	0	0	0	0	0	0	2
	ROVER STREETWISE	37	0	0	0	0	0	0	37
ROYAL ENFIELD	ROYAL ENFIELD BULLET	0	0	0	0	0	0	7	7
RVK C85T95	RVK CG12T	0	0	2	0	0	0	0	2
SAAB	SAAB 9-3	0	0	1	0	0	0	0	1
	SAAB 9-5	7	0	0	0	0	0	0	7
	SAAB 9-7X 4.2i	1	0	0	0	0	0	0	1
	SAAB 9-7X 5.3i	1	0	0	0	0	0	0	1
	SAAB SAAB 9-3	1125	0	0	0	0	0	0	1125
	SAAB SAAB 9-5	172	0	0	0	0	0	0	172
SAITING	SAITING BUGGY	0	0	0	0	0	0	5	5
SAME		0	0	0	0	2	0	0	2
	SAME ARGON55 CLASSIC	0	0	0	0	1	0	0	1
	SAME ARGON70 CLASSIC	0	0	0	0	1	0	0	1
	SAME EXPL75CLASSIC	0	0	0	0	1	0	0	1
	SAME EXPL95CLASSIC	0	0	0	0	1	0	0	1
	SAME EXPLORER 95	0	0	0	0	1	0	0	1
	SAME IRON 130	0	0	0	0	1	0	0	1
	SAME SOLARIS 30	0	0	0	0	1	0	0	1
	SAME SOLARIS 40	0	0	0	0	2	0	0	2
	SAME SOLARIS 50	0	0	0	0	3	0	0	3
SANTANA	SANTANA PS10COM	0	0	1	0	0	0	0	1
SCANIA	SCANIA	0	7	0	0	0	0	0	7
	SCANIA KEB	0	2	0	0	0	0	0	2
	SCANIA PRT	0	0	106	184	0	0	0	291
SCHAEFFER	SCHAEFFER	0	0	0	0	0	34	0	34
SCHMIDT		0	0	0	0	0	2	0	2
SCORPA	SCORPA SY	0	0	0	0	0	0	1	1
	SCORPA TYS175F	0	0	0	0	0	0	1	1
SEA	SEA M100	5	0	0	0	0	0	0	5
	SEA M150	2	0	0	0	0	0	0	2
	SEA P210	2	0	0	0	0	0	0	2
SEAT		0	0	1	0	0	0	0	1
	SEAT ALHAMBRA	228	0	0	0	0	0	0	228
	SEAT ALTEA	397	0	1	0	0	0	0	398
	SEAT CORDOBA	212	0	0	0	0	0	0	212
	SEAT IBIZA	1294	0	0	0	0	0	0	1294
	SEAT LEON	749	0	0	0	0	0	0	749
	SEAT TOLEDO	126	0	0	0	0	0	0	126
SECMA	SECMA FUN QUAD	0	0	0	0	0	0	1	1
SETRA	SETRA S411HD	0	1	0	0	0	0	0	1
	SETRA S416GT-HD	0	1	0	0	0	0	0	1
	SETRA S417GT-HD	0	1	0	0	0	0	0	1
	SETRA S431DT	0	4	0	0	0	0	0	4
SHERCO	SHERCO 4.5i	0	0	0	0	0	0	5	5
	SHERCO S1	0	0	0	0	0	0	3	3
SHINERAY	SHINERAY XY110ST	0	0	0	0	0	0	18	18
SIDE BIKE	SIDE BIKE ZEUS E	0	0	0	0	0	0	2	2
SKODA		0	0	2	0	0	0	0	2
	SKODA FABIA	2025	0	6	0	0	0	0	2031
	SKODA OCTAVIA	1440	0	0	0	0	0	0	1440
	SKODA SUPERB	151	0	0	0	0	0	0	151
SKYGO	SKYGO SG150ST	0	0	0	0	0	0	1	1
SKYTEAM	SKYTEAM DAX110	0	0	0	0	0	0	11	11
	SKYTEAM GORILLA 110	0	0	0	0	0	0	3	3
	SKYTEAM MONKEY 110	0	0	0	0	0	0	2	2
	SKYTEAM PBR90	0	0	0	0	0	0	1	1
	SKYTEAM ST90	0	0	0	0	0	0	1	1
SMART	SMART FORFOUR	213	0	0	0	0	0	0	213
	SMART FORFOUR CDI	0	0	1	0	0	0	0	1
	SMART FORTWO	255	0	0	0	0	0	0	255
	SMART ROADSTER-COUPE	21	0	0	0	0	0	0	21
	SMART ROADSTER	27	0	0	0	0	0	0	27

VEHICULES A MOTEUR

3. IMMATRICULATIONS DES VEHICULES A MOTEUR NEUFS MIS EN CIRCULATION
D'APRES LA MARQUE ET LE TYPE. 1 ER TRIMESTRE 2006

MARQUE	TYPE	voiture pour personne	autobus- autocar	véh. pour le transport de march.	tracteur	tracteur agricole	véhicule spécial	moto	Total
	SUZUKI VL250	0	0	0	0	0	0	2	2
	SUZUKI VL800	0	0	0	0	0	0	37	37
	SUZUKI VZ1600	0	0	0	0	0	0	2	2
	SUZUKI VZ800	0	0	0	0	0	0	17	17
	SUZUKI WAGON R	76	0	2	0	0	0	0	78
	SUZUKI Z 400	0	0	0	0	0	0	1	1
SV	SV QUAD 400	0	0	0	0	0	0	31	31
SYM	SYM BOMBARDIER ATV	0	0	0	0	0	0	2	2
	SYM GTS250	0	0	0	0	0	0	27	27
	SYM HS12W	0	0	0	0	0	0	3	3
	SYM JOYRIDE 125	0	0	0	0	0	0	37	37
	SYM JOYRIDE 200	0	0	0	0	0	0	14	14
	SYM MIO 100	0	0	0	0	0	0	21	21
	SYM QUADLANDER 250	0	0	0	0	0	0	16	16
	SYM TRACKRUNNER	0	0	0	0	0	0	28	28
	SYM WOLF 125	0	0	0	0	0	0	3	3
T-TEC	T-TEC T3	0	0	1	0	0	0	0	1
T E C	TEC 6600G	1	0	0	0	0	0	0	1
	TEC ROTEC 630 G/A	1	0	0	0	0	0	0	1
TAILIFT		0	0	0	0	0	1	0	1
TCM		0	0	0	0	0	5	0	5
TECNOMA		0	0	0	0	0	2	0	2
TEMSA	TEMSA OPALIN 9	0	2	0	0	0	0	0	2
	TEMSA SAFARI HD13	0	1	0	0	0	0	0	1
TENNANT		0	0	0	0	0	1	0	1
TERBERG		0	0	4	0	0	0	0	4
TEREX		0	0	0	0	0	32	0	32
	TEREX PPM AC35L-A	0	0	0	0	0	1	0	1
	TEREX PPM AC35L	0	0	0	0	0	2	0	2
	TEREX PPM AC55L	0	0	0	0	0	1	0	1
TEREX PPM		0	0	0	0	0	1	0	1
TERRA GATOR		0	0	0	0	0	1	0	1
TGB	TGB 303RS	0	0	0	0	0	0	2	2
THOMAS		0	0	0	0	0	5	0	5
THUMPSTAR	THUMPSTAR PGB	0	0	0	0	0	0	3	3
TM	TM 125E2T	0	0	0	0	0	0	1	1
TORO	TORO TWISTER	0	0	1	0	0	0	0	1
TOYOTA	TOYOTA	10	0	6	0	0	18	0	34
	TOYOTA AVENSIS	1227	0	3	0	0	0	0	1230
	TOYOTA AVENSIS VERSO	7	0	0	0	0	0	0	7
	TOYOTA AYGO	735	0	0	0	0	0	0	735
	TOYOTA CELICA	14	0	0	0	0	0	0	14
	TOYOTA COROLLA	2510	0	16	0	0	0	0	2526
	TOYOTA COROLLA VERSO	1317	0	3	0	0	0	0	1320
	TOYOTA DYNA	0	0	5	0	0	0	0	5
	TOYOTA HIACE	28	0	74	0	0	0	0	102
	TOYOTA HILUX	0	0	204	0	0	0	0	204
	TOYOTA LANDCRUISER	274	0	56	0	0	3	0	333
	TOYOTA MR	8	0	0	0	0	0	0	8
	TOYOTA PREVIA	97	0	1	0	0	0	0	98
	TOYOTA PRIUS	122	0	0	0	0	0	0	122
	TOYOTA RAV4	1190	0	22	0	0	0	0	1212
	TOYOTA YARIS	2070	0	14	0	0	0	0	2084
	TOYOTA YARIS VERSO	113	0	2	0	0	0	0	115
TRANSMANUT		0	0	0	0	0	1	0	1
TREEMME	TREEMME BF1	0	0	0	0	0	1	0	1
TRIGANO	TRIGANO AUTOROLLER	29	0	0	0	0	0	0	29
	TRIGANO AUTOROLLER 7	1	0	0	0	0	0	0	1
	TRIGANO CARIOCA 599	2	0	0	0	0	0	0	2
	TRIGANO ELLIOT 40S	8	0	0	0	0	0	0	8
	TRIGANO ELLIOT40MAXI	4	0	0	0	0	0	0	4
	TRIGANO EURO CAMP 2	3	0	0	0	0	0	0	3
	TRIGANO EURO CAMP S	1	0	0	0	0	0	0	1
	TRIGANO GRANDUCA	35	0	0	0	0	0	0	35
	TRIGANO GRANDUCA285P	4	0	0	0	0	0	0	4
	TRIGANO PEGASO	16	0	0	0	0	0	0	16
	TRIGANO PEGASO 707	2	0	0	0	0	0	0	2
	TRIGANO RIVIERA	3	0	0	0	0	0	0	3
	TRIGANO RIVIERA 65 P	3	0	0	0	0	0	0	3
	TRIGANO RIVIERA GT	1	0	0	0	0	0	0	1
	TRIGANO SIRIO 590	1	0	0	0	0	0	0	1
	TRIGANO SIRIO 592 P	1	0	0	0	0	0	0	1

VEHICULES A MOTEUR

3. IMMATRICULATIONS DES VEHICULES A MOTEUR NEUFS MIS EN CIRCULATION
D'APRES LA MARQUE ET LE TYPE. 1 ER TRIMESTRE 2006

MARQUE	TYPE	voiture pour personne	autobus- autocar	véh. pour le transport de march.	tracteur	tracteur agricole	véhicule spécial	moto	Total
TRIUMPH	TRIGANO SIRIO 599	1	0	0	0	0	0	0	1
	TRIGANOCORFUGARAGA	2	0	0	0	0	0	0	2
		0	0	0	0	0	0	1	1
	TRIUMPH BONNEVILLE	0	0	0	0	0	0	15	15
	TRIUMPH DAYTONA	0	0	0	0	0	0	12	12
	TRIUMPH DAYTONA 650	0	0	0	0	0	0	3	3
	TRIUMPH DAYTONA 675	0	0	0	0	0	0	15	15
	TRIUMPH ROCKET III	0	0	0	0	0	0	9	9
	TRIUMPH SCRAMBLER	0	0	0	0	0	0	7	7
	TRIUMPH SPEED FOUR	0	0	0	0	0	0	2	2
	TRIUMPH SPEED TRIPLE	0	0	0	0	0	0	25	25
	TRIUMPH SPEEDMASTER	0	0	0	0	0	0	3	3
	TRIUMPH SPRINT	0	0	0	0	0	0	1	1
TRIUMPH SPRINT ST	0	0	0	0	0	0	9	9	
TRIUMPH THRUXTON	0	0	0	0	0	0	12	12	
TRIUMPH TIGER	0	0	0	0	0	0	12	12	
UNION		0	0	0	0	0	1	0	1
UVM	UVM NF150	0	0	0	0	0	0	7	7
VALENTIRACING	VALENTIRACING RMZ450	0	0	0	0	0	0	2	2
VALPADANA		0	0	0	0	2	0	0	2
VALTRA		0	0	0	0	3	0	0	3
	VALTRA 6300	0	0	0	0	1	0	0	1
	VALTRA 6400	0	0	0	0	1	0	0	1
	VALTRA A75-4	0	0	0	0	1	0	0	1
	VALTRA A75L-4	0	0	0	0	1	0	0	1
	VALTRA A85-4	0	0	0	0	1	0	0	1
	VALTRA A95-4	0	0	0	0	3	0	0	3
	VALTRA C120	0	0	0	0	1	0	0	1
	VALTRA M150-4	0	0	0	0	2	0	0	2
	VALTRA T120	0	0	0	0	1	0	0	1
	VALTRA T130-4	0	0	0	0	1	0	0	1
	VALTRA T130C	0	0	0	0	2	0	0	2
	VALTRA T140C	0	0	0	0	1	0	0	1
	VALTRA T150	0	0	0	0	2	0	0	2
	VALTRA T150C	0	0	0	0	1	0	0	1
	VALTRA T160-4	0	0	0	0	1	0	0	1
	VALTRA T160	0	0	0	0	2	0	0	2
	VALTRA T190-4	0	0	0	0	1	0	0	1
	VALTRA T190	0	0	0	0	2	0	0	2
VAN WAARDE	VAN WAARDE RVW600	0	0	2	0	0	0	0	2
VANHOO		0	2	0	0	0	0	0	2
	VAN HOOL A360	0	12	0	0	0	0	0	12
	VAN HOOL T915 ACRON	0	6	0	0	0	0	0	6
	VAN HOOL T916 ACRON	0	3	0	0	0	0	0	3
	VAN HOOL T916 ASTRON	0	7	0	0	0	0	0	7
	VAN HOOL T916TL	0	1	0	0	0	0	0	1
	VAN HOOL T917ASTRON	0	2	0	0	0	0	0	2
	VAN HOOL TD925 ASTRO	0	5	0	0	0	0	0	5
	VAN HOOL TD927 ASTRO	0	10	0	0	0	0	0	10
	VANHOOL AG300	0	2	0	0	0	0	0	2
	VANHOOL T915 ALICRON	0	1	0	0	0	0	0	1
	VANHOOL T917 ALTANO	0	1	0	0	0	0	0	1
	VANHOOL T917ACRON	0	9	0	0	0	0	0	9
VDL	VDL SB4000	0	1	0	0	0	0	0	1
	VDL SBR4000	0	3	0	0	0	0	0	3
	VDL SBR4005	0	3	0	0	0	0	0	3
VERVAET		0	0	0	0	0	2	0	2
VICON		0	0	0	0	0	1	0	1
VOLKSWAGEN		0	0	227	0	0	0	0	227
	VOLKSWAGEN BORA	30	0	0	0	0	0	0	30
	VOLKSWAGEN CADDY	584	0	527	0	0	0	0	1111
	VOLKSWAGEN FOX	1026	0	5	0	0	0	0	1031
	VOLKSWAGEN GOLF	6451	0	38	0	0	0	0	6489
	VOLKSWAGEN JETTA	1001	0	0	0	0	0	0	1001
	VOLKSWAGEN LT	10	0	154	0	0	0	0	164
	VOLKSWAGEN LUPO	18	0	0	0	0	0	0	18
	VOLKSWAGEN MULTIVAN	73	0	0	0	0	0	0	73
	VOLKSWAGEN NEWBEETLE	141	0	0	0	0	0	0	141
	VOLKSWAGEN PASSAT	2366	0	14	0	0	0	0	2380
	VOLKSWAGEN PHAETON	17	0	0	0	0	0	0	17
	VOLKSWAGEN POLO	3890	0	6	0	0	0	0	3896
	VOLKSWAGEN SHARAN	720	0	2	0	0	0	0	722

VEHICULES A MOTEUR

4. IMMATRICULATIONS DES VEHICULES A MOTEUR D'OCCASION MIS EN CIRCULATION
D'APRES LA MARQUE ET LE TYPE. 1 ER TRIMESTRE 2006

MARQUE	TYPE	voiture pour personne	autobus- autocar	véh. pour le transport de march.	tracteur	tracteur agricole	véhicule spécial	Total
ACL RODEO	ACL RODEO	1	0	0	0	0	0	1
ACURA INTEGRA	ACURA	1	0	0	0	0	0	1
	ACURA INTEGRA	1	0	0	0	0	0	1
ADRIA	ADRIA ADRIATIK	6	0	0	0	0	0	6
AEC		0	1	0	0	0	0	1
AGRIFAC		0	0	0	0	0	1	1
AHLMANN		0	0	0	0	0	7	7
AIESISTEM	AIESISTEM PROJET 300	2	0	0	0	0	0	2
AIXAM 400	AIXAM	0	0	35	0	0	0	35
	AIXAM 325I	3	0	0	0	0	0	3
	AIXAM 400	2	0	0	0	0	0	2
ALFA ROMEO		13	0	0	0	0	0	13
	ALFA ROMEO 1300	8	0	0	0	0	0	8
	ALFA ROMEO 1600	2	0	0	0	0	0	2
	ALFA ROMEO 1600GT	2	0	0	0	0	0	2
	ALFA ROMEO 1750	4	0	0	0	0	0	4
	ALFA ROMEO 1900	1	0	0	0	0	0	1
	ALFA ROMEO 2000	15	0	0	0	0	0	15
	ALFA ROMEO ALFA 145	198	0	0	0	0	0	198
	ALFA ROMEO ALFA 146	273	0	0	0	0	0	273
	ALFA ROMEO ALFA 147	408	0	0	0	0	0	408
	ALFA ROMEO ALFA 156	1028	0	0	0	0	0	1028
	ALFA ROMEO ALFA 159	15	0	0	0	0	0	15
	ALFA ROMEO ALFA 166	152	0	0	0	0	0	152
	ALFA ROMEO ALFA 33	82	0	0	0	0	0	82
	ALFA ROMEO ALFA 75	11	0	0	0	0	0	11
	ALFA ROMEO ALFA GT	53	0	0	0	0	0	53
	ALFA ROMEO ALFA155	171	0	0	0	0	0	171
	ALFA ROMEO ALFA164	35	0	0	0	0	0	35
	ALFA ROMEO ALFABRERA	1	0	0	0	0	0	1
	ALFA ROMEO ALFASUD	1	0	0	0	0	0	1
	ALFA ROMEO ALFETTA	1	0	0	0	0	0	1
	ALFA ROMEO GIULIA	2	0	0	0	0	0	2
	ALFA ROMEO GIULIE	2	0	0	0	0	0	2
	ALFA ROMEO GTV	73	0	0	0	0	0	73
	ALFA ROMEO MONTREAL	1	0	0	0	0	0	1
	ALFA ROMEO SPIDER	54	0	0	0	0	0	54
	ALFA ROMEO SPRINT	3	0	0	0	0	0	3
ALLAEYS		0	0	0	0	0	3	3
ALLGAIER		0	0	0	0	1	0	1
ALPINA	ALPINA B3	3	0	0	0	0	0	3
	ALPINA D10	1	0	0	0	0	0	1
	ALPINA ROADSTER S	1	0	0	0	0	0	1
ALPINE	ALPINE A110	2	0	0	0	0	0	2
	ALPINE A310	2	0	0	0	0	0	2
	ALPINE V6GT	3	0	0	0	0	0	3
ALVIS	ALVIS	3	0	0	0	0	0	3
AM GENERAL		0	0	1	0	0	0	1
	AM GENERAL HUMMER	0	0	1	0	0	0	1
	AM GENERAL HUMMER H2	0	0	2	0	0	0	2
AMG	AMG HUMMER	0	0	2	0	0	0	2
	AMG HUMMER H2	1	0	0	0	0	0	1
AMILCAR		2	0	0	0	0	0	2
AMMANN		0	0	0	0	0	1	1
APAL		1	0	0	0	0	0	1
	APAL L	1	0	0	0	0	0	1
ARIEL	ARIEL ATOM 2	2	0	0	0	0	0	2
ARTIGLIO		0	0	0	0	1	0	1
ARTO	ARTO 69G	1	0	0	0	0	0	1
ASIA		0	0	5	0	0	0	5
	ASIA ROCSTA	3	0	1	0	0	0	4
ASTON MARTIN	ASTON MARTIN	2	0	0	0	0	0	2
	ASTON MARTIN DB7	13	0	0	0	0	0	13
	ASTON MARTIN DB9	5	0	0	0	0	0	5
	ASTON MARTIN V12VANQ	1	0	0	0	0	0	1
	ASTON MARTIN V8	1	0	0	0	0	0	1
ATLAS		0	0	0	0	0	36	36
ATLAS TEREX		0	0	0	0	0	1	1
AUDIPORSCHE	AUDIPORSCHE RS2	1	0	0	0	0	0	1
AUDUREAU		0	0	0	0	0	1	1
AUSTIN 850	AUSTIN	4	0	3	0	0	0	7
	AUSTIN 850	1	0	0	0	0	0	1

VEHICULES A MOTEUR

4. IMMATRICULATIONS DES VEHICULES A MOTEUR D'OCCASION MIS EN CIRCULATION
D'APRES LA MARQUE ET LE TYPE. 1 ER TRIMESTRE 2006

MARQUE	TYPE	voiture pour personne	autobus- autocar	véh. pour le transport de march.	tracteur	tracteur agricole	véhicule spécial	Total
	AUSTIN A35	1	0	0	0	0	0	1
	AUSTIN A40	1	0	0	0	0	0	1
	AUSTIN ALLEGRO	1	0	0	0	0	0	1
	AUSTIN COOPER	1	0	0	0	0	0	1
	AUSTIN HEALEY	5	0	0	0	0	0	5
	AUSTIN METRO	7	0	0	0	0	0	7
	AUSTIN MINI	42	0	0	0	0	0	42
	AUSTIN MONTEGO	2	0	0	0	0	0	2
	MINI 1000	5	0	0	0	0	0	5
AUDI	AUDI	3	0	0	0	0	0	3
	AUDI 100	101	0	0	0	0	0	101
	AUDI 200	1	0	0	0	0	0	1
	AUDI 80	909	0	0	0	0	0	909
	AUDI 80S	1	0	0	0	0	0	1
	AUDI 90	16	0	0	0	0	0	16
	AUDI A2	162	0	0	0	0	0	162
	AUDI A3	882	0	0	0	0	0	882
	AUDI A4	2371	0	0	0	0	0	2371
	AUDI A6	1120	0	0	0	0	0	1120
	AUDI A6 AVANT	48	0	0	0	0	0	48
	AUDI A6 AVANT Q	4	0	0	0	0	0	4
	AUDI A6 QUATTRO	2	0	0	0	0	0	2
	AUDI A8	121	0	0	0	0	0	121
	AUDI A8 QUATTRO	3	0	0	0	0	0	3
	AUDI ALLROAD	9	0	0	0	0	0	9
	AUDI ALLROAD Q	23	0	0	0	0	0	23
	AUDI AVANT	143	0	0	0	0	0	143
	AUDI C	43	0	0	0	0	0	43
	AUDI CABRIO	76	0	0	0	0	0	76
	AUDI QUATTRO	4	0	0	0	0	0	4
	AUDI TT	194	0	0	0	0	0	194
	AUTO UNION	1	0	0	0	0	0	1
	AUTO UNION 1000	2	0	0	0	0	0	2
	AUTO UNION AUDI60	1	0	0	0	0	0	1
AUTOBIANCHI	AUTOBIANCHI	2	0	0	0	0	0	2
	AUTOBIANCHI A112	2	0	0	0	0	0	2
	AUTOBIANCHI BIAN	1	0	0	0	0	0	1
AUTOTRAIL	AUTOTRAIL E721G	1	0	0	0	0	0	1
AVR RIECAM		0	0	0	0	0	1	1
BAETEN		1	0	1	0	0	0	2
BALKANCAR		0	0	0	0	0	1	1
BAMFORD		0	0	0	0	0	2	2
BARKAS		0	0	1	0	0	0	1
BAUTZ		0	0	0	0	2	0	2
BEDFORD		12	1	5	0	0	0	18
	BEDFORD 97170	0	0	1	0	0	0	1
BELARUS MTZ82-1	BELARUS	0	0	0	0	1	0	1
	BIELARUS	0	0	0	0	3	0	3
BENIMAR	BENIMAR EUROPE	2	0	0	0	0	0	2
BENTLEY	BENTLEY ARNAGE	2	0	0	0	0	0	2
	BENTLEY AZURE	2	0	0	0	0	0	2
	BENTLEY CONTI FS	2	0	0	0	0	0	2
	BENTLEY CONTI GT	5	0	0	0	0	0	5
	BENTLEY MULSANNE	1	0	0	0	0	0	1
	BENTLEY S	1	0	0	0	0	0	1
	BENTLEY T2	1	0	0	0	0	0	1
	BENTLEY TURBO	3	0	0	0	0	0	3
	BENTLEY TURBO R	1	0	0	0	0	0	1
BERLIET		0	0	1	0	0	1	2
BERTOLINI		0	0	0	0	1	0	1
BERTONE		0	0	1	0	0	0	1
	BERTONE FCLIMBER 2	4	0	0	0	0	0	4
	BERTONE FREECLIMB	1	0	0	0	0	0	1
BM VOLVO	BM VOLVO	0	0	1	0	1	0	2
	VOLVO BM	0	0	1	0	2	2	5
BMW		25	0	0	0	0	0	25
	BMW 116i	72	0	0	0	0	0	72
	BMW 118D	87	0	0	0	0	0	87
	BMW 118i	1	0	0	0	0	0	1
	BMW 120D	34	0	0	0	0	0	34
	BMW 120i	1	0	0	0	0	0	1
	BMW 1600	2	0	0	0	0	0	2

VEHICULES A MOTEUR

4. IMMATRICULATIONS DES VEHICULES A MOTEUR D'OCCASION MIS EN CIRCULATION
D'APRES LA MARQUE ET LE TYPE. 1 ER TRIMESTRE 2006

MARQUE	TYPE	voiture pour personne	autobus- autocar	véh. pour le transport de march.	tracteur	tracteur agricole	véhicule spécial	Total
	BMW 1602FL	3	0	0	0	0	0	3
	BMW 1602S	1	0	0	0	0	0	1
	BMW 1800	1	0	0	0	0	0	1
	BMW 2000	2	0	0	0	0	0	2
	BMW 2002	6	0	0	0	0	0	6
	BMW 2002FL	1	0	0	0	0	0	1
	BMW 2800	1	0	0	0	0	0	1
	BMW 30CS	1	0	0	0	0	0	1
	BMW 30CSL	1	0	0	0	0	0	1
	BMW 315	4	0	0	0	0	0	4
	BMW 316	842	0	0	0	0	0	842
	BMW 316 TI	54	0	0	0	0	0	54
	BMW 316I	173	0	0	0	0	0	173
	BMW 318	1686	0	0	0	0	0	1686
	BMW 318CI	143	0	0	0	0	0	143
	BMW 318D	468	0	0	0	0	0	468
	BMW 318I	186	0	0	0	0	0	186
	BMW 318TD	51	0	0	0	0	0	51
	BMW 320	447	0	0	0	0	0	447
	BMW 320CD	77	0	0	0	0	0	77
	BMW 320CI	104	0	0	0	0	0	104
	BMW 320D	1955	0	0	0	0	0	1955
	BMW 320I	111	0	0	0	0	0	111
	BMW 320TD	38	0	0	0	0	0	38
	BMW 323	15	0	0	0	0	0	15
	BMW 323CI	40	0	0	0	0	0	40
	BMW 323I	46	0	0	0	0	0	46
	BMW 323TI	1	0	0	0	0	0	1
	BMW 324	24	0	0	0	0	0	24
	BMW 325	176	0	0	0	0	0	176
	BMW 325 TI	3	0	0	0	0	0	3
	BMW 325CI	29	0	0	0	0	0	29
	BMW 325I	10	0	0	0	0	0	10
	BMW 325XI	3	0	0	0	0	0	3
	BMW 328	31	0	0	0	0	0	31
	BMW 328I	8	0	0	0	0	0	8
	BMW 330CD	4	0	0	0	0	0	4
	BMW 330CI	17	0	0	0	0	0	17
	BMW 330D	29	0	0	0	0	0	29
	BMW 330I	6	0	0	0	0	0	6
	BMW 330I PL	0	0	0	0	0	1	1
	BMW 330XD	9	0	0	0	0	0	9
	BMW 330XI	1	0	0	0	0	0	1
	BMW 346L	0	0	1	0	0	0	1
	BMW 507	1	0	0	0	0	0	1
	BMW 518	69	0	0	0	0	0	69
	BMW 520	294	0	0	0	0	0	294
	BMW 520D	437	0	0	0	0	0	437
	BMW 520I	85	0	0	0	0	0	85
	BMW 523	71	0	0	0	0	0	71
	BMW 523I	49	0	0	0	0	0	49
	BMW 524	31	0	0	0	0	0	31
	BMW 525	522	0	0	0	0	0	522
	BMW 525D	606	0	0	0	0	0	606
	BMW 525I	21	0	0	0	0	0	21
	BMW 528	42	0	0	0	0	0	42
	BMW 528I	15	0	0	0	0	0	15
	BMW 530	10	0	0	0	0	0	10
	BMW 530D	143	0	0	0	0	0	143
	BMW 530I	12	0	0	0	0	0	12
	BMW 530XD	1	0	0	0	0	0	1
	BMW 535	4	0	0	0	0	0	4
	BMW 535D	7	0	0	0	0	0	7
	BMW 535I	1	0	0	0	0	0	1
	BMW 540	2	0	0	0	0	0	2
	BMW 540I	2	0	0	0	0	0	2
	BMW 545I	1	0	0	0	0	0	1
	BMW 600	1	0	0	0	0	0	1
	BMW 630	1	0	0	0	0	0	1
	BMW 630I	11	0	0	0	0	0	11
	BMW 635	1	0	0	0	0	0	1
	BMW 635CSI	1	0	0	0	0	0	1

VEHICULES A MOTEUR

4. IMMATRICULATIONS DES VEHICULES A MOTEUR D'OCCASION MIS EN CIRCULATION
D'APRES LA MARQUE ET LE TYPE. 1 ER TRIMESTRE 2006

MARQUE	TYPE	voiture pour personne	autobus- autocar	véh. pour le transport de march.	tracteur	tracteur agricole	véhicule spécial	Total
	BMW 645CI	20	0	0	0	0	0	20
	BMW 725	46	0	0	0	0	0	46
	BMW 725D	10	0	0	0	0	0	10
	BMW 728	42	0	0	0	0	0	42
	BMW 728I	12	0	0	0	0	0	12
	BMW 730	72	0	0	0	0	0	72
	BMW 730D	106	0	0	0	0	0	106
	BMW 730LD	2	0	0	0	0	0	2
	BMW 733	1	0	0	0	0	0	1
	BMW 735	13	0	0	0	0	0	13
	BMW 735I	14	0	0	0	0	0	14
	BMW 740	7	0	0	0	0	0	7
	BMW 740D	2	0	0	0	0	0	2
	BMW 740I	3	0	0	0	0	0	3
	BMW 745	1	0	0	0	0	0	1
	BMW 745D	1	0	0	0	0	0	1
	BMW 745I	12	0	0	0	0	0	12
	BMW 750	2	0	0	0	0	0	2
	BMW 750I	2	0	0	0	0	0	2
	BMW 750LI	2	0	0	0	0	0	2
	BMW 840	3	0	0	0	0	0	3
	BMW 850	4	0	0	0	0	0	4
	BMW BERLINE5	1	0	0	0	0	0	1
	BMW LI	1	0	0	0	0	0	1
	BMW M-COUPE	4	0	0	0	0	0	4
	BMW M3	70	0	0	0	0	0	70
	BMW M5	18	0	0	0	0	0	18
	BMW M6	4	0	0	0	0	0	4
	BMW X3	1	0	2	0	0	0	3
	BMW X3 2.0D	130	0	0	0	0	0	130
	BMW X3 3.0D	16	0	2	0	0	0	18
	BMW X32.5I	3	0	0	0	0	0	3
	BMW X33.0I	4	0	0	0	0	0	4
	BMW X5	174	0	2	0	0	0	176
	BMW X5 3.0D	43	0	0	0	0	0	43
	BMW X5 3.0I	2	0	0	0	0	0	2
	BMW X5 4.4I	2	0	0	0	0	0	2
	BMW X54.8IS	1	0	0	0	0	0	1
	BMW Z1	10	0	0	0	0	0	10
	BMW Z3	151	0	0	0	0	0	151
	BMW Z3M	5	0	0	0	0	0	5
	BMW Z4 2.0I	7	0	0	0	0	0	7
	BMW Z4 2.2I	10	0	0	0	0	0	10
	BMW Z4 2.5I	20	0	0	0	0	0	20
	BMW Z4 3.0I	10	0	0	0	0	0	10
	BMW Z8	4	0	0	0	0	0	4
BOBCAT		0	0	0	0	0	5	5
	BOBCAT T2556	0	0	0	0	1	0	1
BOMBARDIER		0	0	9	0	0	0	9
	BOMBARDIER ILTIS	3	0	0	0	0	0	3
BONNET DJET		1	0	0	0	0	0	1
	MATRA BAGHEERA	2	0	0	0	0	0	2
	TALBOT MATRA	1	0	0	0	0	0	1
	TALBOTMATRA RANCH	7	0	0	0	0	0	7
	TALBOTMATRAMURENA	1	0	0	0	0	0	1
BOONACKER		1	0	0	0	0	0	1
	BOONACKER 200D	0	21	0	0	0	0	21
BOVA		1	0	0	0	0	0	1
BRABUS		1	0	0	0	0	0	1
	BRABUS FORTWO	1	0	0	0	0	0	1
	BRABUS ML380	0	0	1	0	0	0	1
BREMACH		0	0	0	0	0	1	1
BUCHER		2	0	0	0	0	0	2
BUGATTI		0	0	0	0	0	0	0
	BUGATTI	2	0	0	0	0	0	2
BUICK APOLLO		4	0	0	0	0	0	4
	BUICK	1	0	0	0	0	0	1
	BUICK CENTURY	1	0	0	0	0	0	1
	BUICK ELECTRA	1	0	0	0	0	0	1
	BUICK PARK AVENUE	4	0	0	0	0	0	4
	BUICK REGAL	8	0	0	0	0	0	8
	BUICK RIVIERA	3	0	0	0	0	0	3
	BUICK SKYLARK	4	0	0	0	0	0	4
	BUICK SUPERIOR	1	0	0	0	0	0	1
BURSTNER		1	0	0	0	0	0	1
	BURSTNER I690	1	0	0	0	0	0	1
	BURSTNER I820	1	0	0	0	0	0	1
	BURSTNER T 595	1	0	0	0	0	0	1

VEHICULES A MOTEUR

4. IMMATRICULATIONS DES VEHICULES A MOTEUR D'OCCASION MIS EN CIRCULATION
D'APRES LA MARQUE ET LE TYPE. 1 ER TRIMESTRE 2006

MARQUE	TYPE	voiture pour personne	autobus- autocar	véh. pour le transport de march.	tracteur	tracteur agricole	véhicule spécial	Total
	BURSTNER T590	2	0	0	0	0	0	2
	BURSTNER T602	2	0	0	0	0	0	2
	BURSTNER T620	1	0	0	0	0	0	1
	BURSTNER T625	1	0	0	0	0	0	1
CADILLAC		8	0	0	0	0	0	8
	CADILLAC 6KH69	1	0	0	0	0	0	1
	CADILLAC 6RB26 SRX	1	0	0	0	0	0	1
	CADILLAC ALLANTE	1	0	0	0	0	0	1
	CADILLAC BROUGHAM	1	0	0	0	0	0	1
	CADILLAC CTS	4	0	0	0	0	0	4
	CADILLAC DE VILLE	6	0	0	0	0	0	6
	CADILLAC ELDORADO	3	0	0	0	0	0	3
	CADILLAC ESCALADE	0	0	5	0	0	0	5
	CADILLAC FLEETWOOD	5	0	0	0	0	0	5
	CADILLAC HEARSE	3	0	0	0	0	0	3
	CADILLAC RENAISSANCE	1	0	0	0	0	0	1
	CADILLAC SEVILLE	6	0	0	0	0	0	6
	CADILLAC SEVILLE STS	1	0	0	0	0	0	1
CAR INTER		2	0	0	0	0	0	2
	CARINTER PEGASO-G	1	0	0	0	0	0	1
	CARINTER PEGASO707	1	0	0	0	0	0	1
CARBODIES	CARBODIES TAXI CAR	1	0	0	0	0	0	1
CARRARO		0	0	0	0	3	0	3
CARTHAGO		1	0	0	0	0	0	1
	CARTHAGO MONDIAL 57	1	0	0	0	0	0	1
	CARTHAGO OPUS 5.2	1	0	0	0	0	0	1
CASE		0	0	0	0	3	6	9
CASE IH PJV75		0	0	0	0	61	0	61
	CASE IH	0	0	0	0	1	0	1
	CASE IH MXM 155	0	0	0	0	2	0	2
	CASE IH MXM190	0	0	0	0	1	0	1
	CASE IH MXU110SA-4WD	0	0	0	0	1	0	1
	CASE IH MXU125-4WD	0	0	0	0	1	0	1
	CASE INTERNATIONAL	0	0	0	0	38	0	38
CASE POCLAIN		0	0	0	0	0	2	2
CATERPILLAR		0	0	0	0	0	14	14
CHALLENGER		1	0	0	0	0	0	1
	CHALLENGER 141	4	0	0	0	0	0	4
	CHALLENGER TRIGANO	1	0	0	0	0	0	1
CHATENET CHATEL		8	0	0	0	0	0	8
CHAUSSON	CHAUSSON TRIGANO	1	0	0	0	0	0	1
CHESIL	CHESIL SPEEDSTER	36	0	173	0	0	0	209
CHEVROLET		1	0	8	0	0	0	9
	CHEVROLET 1500	0	0	2	0	0	0	2
	CHEVROLET 2500	5	0	0	0	0	0	5
	CHEVROLET ALERO	1	0	0	0	0	0	1
	CHEVROLET ARGOSY	0	0	6	0	0	0	6
	CHEVROLET ASTRO	1	0	1	0	0	0	2
	CHEVROLET ASTRO VAN	0	0	16	0	0	0	16
	CHEVROLET AVALANCHE	38	0	0	0	0	0	38
	CHEVROLET BERETTA	3	0	2	0	0	1	6
	CHEVROLET BLAZER	0	0	3	0	0	0	3
	CHEVROLET C1500	10	0	0	0	0	0	10
	CHEVROLET CAMARO	20	0	0	0	0	0	20
	CHEVROLET CAPRICE	1	0	0	0	0	0	1
	CHEVROLET CG11305	6	0	0	0	0	0	6
	CHEVROLET CG11405	1	0	0	0	0	0	1
	CHEVROLET CG21305	2	0	0	0	0	0	2
	CHEVROLET CHEVY	2	0	1	0	0	0	3
	CHEVROLET CHEVY VAN	1	0	1	0	0	0	2
	CHEVROLET CHEVYVAN20	0	0	1	0	0	0	1
	CHEVROLET CK10906	0	0	1	0	0	0	1
	CHEVROLET CK15753	0	0	1	0	0	0	1
	CHEVROLET CK20753	29	0	0	0	0	0	29
	CHEVROLET CORSICA	1	0	0	0	0	0	1
	CHEVROLET CORVAIR	18	0	0	0	0	0	18
	CHEVROLET CORVETTE	3	0	0	0	0	0	3
	CHEVROLET EXPLORER	8	0	0	0	0	0	8
	CHEVROLET EXPRESS	2	0	1	0	0	0	3
	CHEVROLET EXPRESSVAN	0	0	1	0	0	0	1
	CHEVROLET EXTENDED	1	0	0	0	0	0	1
	CHEVROLET G10	1	0	0	0	0	0	1
	CHEVROLET G15	2	0	0	0	0	0	2
	CHEVROLET G20	1	0	0	0	0	0	1
	CHEVROLET GEO TRA	1	0	0	0	0	0	1

VEHICULES A MOTEUR

4. IMMATRICULATIONS DES VEHICULES A MOTEUR D'OCCASION MIS EN CIRCULATION
D'APRES LA MARQUE ET LE TYPE. 1 ER TRIMESTRE 2006

MARQUE	TYPE	voiture pour personne	autobus- autocar	véh. pour le transport de march.	tracteur	tracteur agricole	véhicule spécial	Total
	CHEVROLET GMT200	0	0	1	0	0	0	1
	CHEVROLET GMT360	0	0	2	0	0	0	2
	CHEVROLET GMT820	0	0	1	0	0	0	1
	CHEVROLET IMPALA	4	0	0	0	0	0	4
	CHEVROLET K1500	0	0	3	0	0	0	3
	CHEVROLET LS	0	0	1	0	0	0	1
	CHEVROLET LUMINA	9	0	0	0	0	0	9
	CHEVROLET MALIBU	4	0	0	0	0	0	4
	CHEVROLET MONTE C	1	0	0	0	0	0	1
	CHEVROLET NOVA	1	0	0	0	0	0	1
	CHEVROLET P30	1	0	0	0	0	0	1
	CHEVROLET ROADMASTER	0	0	1	0	0	0	1
	CHEVROLET S10	0	0	6	0	0	0	6
	CHEVROLET S10603	0	0	1	0	0	0	1
	CHEVROLET SILVERADO	1	0	15	0	0	0	16
	CHEVROLET SSR	0	0	4	0	0	0	4
	CHEVROLET STEPSIDE	0	0	1	0	0	0	1
	CHEVROLET SUBURBA	1	0	0	0	0	0	1
	CHEVROLET SUBURBAN	3	0	4	0	0	0	7
	CHEVROLET TAHOE	0	0	2	0	0	4	6
	CHEVROLET TRANSSPORT	3	0	0	0	0	0	3
	CHEVROLET VAN	3	0	1	0	0	0	4
	CHEVROLET VAN 20	0	0	1	0	0	0	1
	CHEVROLET VENTURE	1	0	0	0	0	0	1
	CHEVROLET.EVANDA	2	0	0	0	0	0	2
	CHEVROLET.KALOS	38	0	0	0	0	0	38
	CHEVROLET.LACETTI	15	0	0	0	0	0	15
	CHEVROLET.MATIZ	38	0	0	0	0	0	38
	CHEVROLET.NUBIRA	8	0	0	0	0	0	8
	CHEVROLET.TACUMA	8	0	0	0	0	0	8
	CHEVROLETCAVALIER	1	0	0	0	0	0	1
	CHEVROLETGEOMETRO	1	0	0	0	0	0	1
	CHEVROLETTRAILBLAZER	0	0	1	0	0	3	4
CHRYSLER	CHRYSLER	7	0	103	0	0	0	110
	CHRYSLER 300	7	0	0	0	0	0	7
	CHRYSLER 300 TOURING	1	0	0	0	0	0	1
	CHRYSLER 300C	15	0	1	0	0	0	16
	CHRYSLER 300M	24	0	0	0	0	0	24
	CHRYSLER DAYTONA	4	0	0	0	0	0	4
	CHRYSLER GD VOYAGER	0	0	1	0	0	0	1
	CHRYSLER GR VOYAGER	1	0	13	0	0	0	14
	CHRYSLER GVOYAGER	91	0	0	0	0	0	91
	CHRYSLER GVOYAGER RG	111	0	0	0	0	0	111
	CHRYSLER LE BARON	12	0	0	0	0	0	12
	CHRYSLER NEON-PL	6	0	0	0	0	0	6
	CHRYSLER NEON	50	0	0	0	0	0	50
	CHRYSLER NEW YORK	4	0	0	0	0	0	4
	CHRYSLER PT CRUISER	212	0	0	0	0	0	212
	CHRYSLER SARATOGA	6	0	0	0	0	0	6
	CHRYSLER SEBRING	32	0	0	0	0	0	32
	CHRYSLER STRATUS	70	0	0	0	0	0	70
	CHRYSLER TOWN & C	1	0	0	0	0	0	1
	CHRYSLER VISION	1	0	0	0	0	0	1
	CHRYSLER VOYAGER	175	0	4	0	0	0	179
	CHRYSLER VOYAGER RG	56	0	0	0	0	0	56
	CHRYSLERCROSSFIRE	20	0	0	0	0	0	20
	CHRYSLERGRANDVOYAGER	21	0	2	0	0	0	23
CITROEN	CITROEN	59	0	2101	0	0	0	2160
	CITROEN 11CV	1	0	0	0	0	0	1
	CITROEN 233B52	1	0	0	0	0	0	1
	CITROEN 233JL2	1	0	0	0	0	0	1
	CITROEN 244L	1	0	0	0	0	0	1
	CITROEN 2CV	122	0	0	0	0	0	122
	CITROEN A	2	0	0	0	0	0	2
	CITROEN AX	923	0	0	0	0	0	923
	CITROEN B20	2	0	0	0	0	0	2
	CITROEN BERLINGO	902	0	279	0	0	0	1181
	CITROEN BX	280	0	0	0	0	0	280
	CITROEN C	1	0	0	0	0	0	1
	CITROEN C1	16	0	0	0	0	0	16
	CITROEN C15	72	0	1	0	0	0	73
	CITROEN C2	281	0	0	0	0	0	281

VEHICULES A MOTEUR

4. IMMATRICULATIONS DES VEHICULES A MOTEUR D'OCCASION MIS EN CIRCULATION
D'APRES LA MARQUE ET LE TYPE. 1 ER TRIMESTRE 2006

MARQUE	TYPE	voiture pour personne	autobus- autocar	véh. pour le transport de march.	tracteur	tracteur agricole	véhicule spécial	Total
	CITROEN C25	1	0	0	0	0	0	1
	CITROEN C3	730	0	5	0	0	0	735
	CITROEN C3 PLURIEL	111	0	0	0	0	0	111
	CITROEN C4	128	0	1	0	0	0	129
	CITROEN C5	609	0	3	0	0	0	612
	CITROEN C8	118	0	5	0	0	0	123
	CITROEN CX	1	0	0	0	0	0	1
	CITROEN CX20	3	0	0	0	0	0	3
	CITROEN CX22	4	0	0	0	0	0	4
	CITROEN CX2200	1	0	0	0	0	0	1
	CITROEN CX2400	3	0	0	0	0	0	3
	CITROEN CX25	7	0	0	0	0	0	7
	CITROEN CX2500	4	0	0	0	0	0	4
	CITROEN D SPECIAL	9	0	0	0	0	0	9
	CITROEN DS	3	0	0	0	0	0	3
	CITROEN DS 19	1	0	0	0	0	0	1
	CITROEN DS 20	3	0	0	0	0	0	3
	CITROEN DS 21	7	0	0	0	0	0	7
	CITROEN DS 23	2	0	0	0	0	0	2
	CITROEN DYANE	14	0	0	0	0	0	14
	CITROEN EVASION	300	0	0	0	0	0	300
	CITROEN GS	1	0	0	0	0	0	1
	CITROEN GS 1220	1	0	0	0	0	0	1
	CITROEN GSA	2	0	0	0	0	0	2
	CITROEN HZ	0	0	1	0	0	0	1
	CITROEN ID19	3	0	0	0	0	0	3
	CITROEN JUMPER	14	1	131	0	0	1	147
	CITROEN JUMPY	16	0	18	0	0	0	34
	CITROEN LOMAX	1	0	0	0	0	0	1
	CITROEN MEHARI	9	0	0	0	0	0	9
	CITROEN SAXO	1968	0	0	0	0	0	1968
	CITROEN SM	1	0	0	0	0	0	1
	CITROEN VISA	31	0	0	0	0	0	31
	CITROEN XANTIA	1277	0	0	0	0	0	1277
	CITROEN XM	320	0	0	0	0	0	320
	CITROEN XSARA	1160	0	0	0	0	0	1160
	CITROEN XSARAPICASSO	895	0	0	0	0	0	895
	CITROEN ZX	732	0	0	0	0	0	732
CITTISSIER	CITTISSIER RIGIN	0	0	1	0	0	0	1
CLAAS		0	0	0	0	0	25	25
	CLAAS ARES 697	0	0	0	0	1	0	1
	CLAAS ARES 816	0	0	0	0	1	0	1
	CLAAS CELTIS 456	0	0	0	0	2	0	2
CLARK		0	0	0	0	0	2	2
CLUB CAR		0	0	0	0	0	2	2
CONCORDE	CONCORDE A845F	1	0	0	0	0	0	1
COUNTY		0	0	0	0	1	0	1
CRYSTAL	CRYSTAL 169.4	0	0	0	0	1	0	1
DACIA	DACIA LOGAN	4	0	0	0	0	0	4
DAEDONG		0	0	0	0	1	0	1
	DAEDONG LB914	0	0	0	0	1	0	1
	DAEDONG LK2554	0	0	0	0	1	0	1
DAEWOO		0	0	13	0	0	6	19
	DAEWOO ESPERO	66	0	0	0	0	0	66
	DAEWOO KALOS	11	0	0	0	0	0	11
	DAEWOO KORANDO	8	0	0	0	0	0	8
	DAEWOO LANOS	250	0	0	0	0	0	250
	DAEWOO LEGANZA	31	0	0	0	0	0	31
	DAEWOO LEMANS	1	0	0	0	0	0	1
	DAEWOO MATIZ	223	0	0	0	0	0	223
	DAEWOO MUSSO	6	0	0	0	0	0	6
	DAEWOO NEXIA	91	0	0	0	0	0	91
	DAEWOO NUBIRA	125	0	0	0	0	0	125
	DAEWOO TACUMA	44	0	0	0	0	0	44
DAF		9	7	310	146	0	8	480
	DAF 33	2	0	0	0	0	0	2
	DAF 435	0	0	1	0	0	0	1
	DAF 44	1	0	0	0	0	0	1
	DAF 46	4	0	0	0	0	0	4
	DAF 55-180	0	0	1	0	0	0	1
	DAF 66	5	0	0	0	0	0	5
	DAF AE 55CE	1	0	0	0	0	0	1

VEHICULES A MOTEUR

4. IMMATRICULATIONS DES VEHICULES A MOTEUR D'OCCASION MIS EN CIRCULATION
D'APRES LA MARQUE ET LE TYPE. 1 ER TRIMESTRE 2006

MARQUE	TYPE	voiture pour personne	autobus- autocar	véh. pour le transport de march.	tracteur	tracteur agricole	véhicule spécial	Total
	DAF AE45 12	0	0	3	0	0	1	4
	DAF CF65	0	0	2	0	0	0	2
	DAF CF75	0	0	8	1	0	1	10
	DAF CF85	0	0	12	12	0	0	24
	DAF FA55	0	0	1	0	0	0	1
	DAF FAR XF 95	0	0	2	0	0	0	2
	DAF FATXF95	0	0	1	0	0	0	1
	DAF FT XF 95-LD	0	0	0	1	0	0	1
	DAF FTXF95	0	0	0	112	0	0	112
	DAF LF45	0	0	15	0	0	0	15
	DAF LF55	0	0	12	0	0	1	13
DAIHATSU		1	0	264	0	0	0	265
	DAIHATSU APPLAUSE	28	0	0	0	0	0	28
	DAIHATSU CHARADE	239	0	0	0	0	0	239
	DAIHATSU COPEN	3	0	0	0	0	0	3
	DAIHATSU CUORE	50	0	0	0	0	0	50
	DAIHATSU DOMINO	116	0	0	0	0	0	116
	DAIHATSU FEROZA	125	0	0	0	0	0	125
	DAIHATSU GRAN MOVE	34	0	0	0	0	0	34
	DAIHATSU MOVE	16	0	0	0	0	0	16
	DAIHATSU SIRION	50	0	0	0	0	0	50
	DAIHATSU TAFT	3	0	0	0	0	0	3
	DAIHATSU TERIOS	24	0	0	0	0	0	24
	DAIHATSU YRV	9	0	0	0	0	0	9
DAIMLER		3	0	0	0	0	0	3
	DAIMLER 25	1	0	0	0	0	0	1
	DAIMLER 36	3	0	0	0	0	0	3
	DAIMLER 40	4	0	0	0	0	0	4
	DAIMLER 420	1	0	0	0	0	0	1
	DAIMLER D SIX	1	0	0	0	0	0	1
	DAIMLER DOUBLE SIX	2	0	0	0	0	0	2
	DAIMLER SIX	2	0	0	0	0	0	2
	DAIMLER SOVEREIGN	2	0	0	0	0	0	2
	DAIMLER SUPER V8	6	0	0	0	0	0	6
	DAIMLER V8	6	0	0	0	0	0	6
NISSAN		0	0	9	0	0	0	9
	DATSUN	0	0	9	0	0	0	9
	DATSUN 1200	1	0	0	0	0	0	1
	DATSUN 120Y	1	0	0	0	0	0	1
	DATSUN 240Z	1	0	0	0	0	0	1
	DATSUN 260Z	1	0	0	0	0	0	1
	DATSUN BLUEBIRD	1	0	0	0	0	0	1
	DATSUN CHERRY	1	0	0	0	0	0	1
	DATSUN SILVIA	1	0	0	0	0	0	1
	NISSAN	35	0	1117	0	0	9	1161
	NISSAN 100NX	195	0	0	0	0	0	195
	NISSAN 200SX	21	0	0	0	0	0	21
	NISSAN 300ZX	5	0	0	0	0	0	5
	NISSAN 350Z	9	0	0	0	0	0	9
	NISSAN ALMERA	742	0	0	0	0	0	742
	NISSAN ALMERA TINO	48	0	0	0	0	0	48
	NISSAN ALTIMA	1	0	0	0	0	0	1
	NISSAN ATLEON	0	0	14	0	0	1	15
	NISSAN BLUEBIRD	39	0	0	0	0	0	39
	NISSAN CABSTAR-E	0	0	7	0	0	1	8
	NISSAN CABSTAR	1	0	7	0	0	0	8
	NISSAN CHERRY	5	0	0	0	0	0	5
	NISSAN CLP9LM	0	0	1	0	0	0	1
	NISSAN FRONTIER	1	0	0	0	0	0	1
	NISSAN INFINITY	1	0	0	0	0	0	1
	NISSAN INTERSTAR	0	0	23	0	0	0	23
	NISSAN K0553	1	0	0	0	0	0	1
	NISSAN KBNR20	0	0	1	0	0	0	1
	NISSAN KUBISTAR	0	0	24	0	0	0	24
	NISSAN M110 E1	1	0	0	0	0	0	1
	NISSAN MAXIMA	1	0	0	0	0	0	1
	NISSAN MAXIMA QX	25	0	0	0	0	0	25
	NISSAN MICRA	1727	0	0	0	0	0	1727
	NISSAN MURANO	1	0	0	0	0	0	1
	NISSAN NAVARA	0	0	13	0	0	0	13
	NISSAN PATHFINDER	8	0	3	0	0	0	11
	NISSAN PATROL	6	0	9	0	0	3	18
	NISSAN PATROL GR	42	0	8	0	0	0	50

VEHICULES A MOTEUR

4. IMMATRICULATIONS DES VEHICULES A MOTEUR D'OCCASION MIS EN CIRCULATION
D'APRES LA MARQUE ET LE TYPE. 1 ER TRIMESTRE 2006

MARQUE	TYPE	voiture pour personne	autobus- autocar	véh. pour le transport de march.	tracteur	tracteur agricole	véhicule spécial	Total
	NISSAN PICKUP	0	0	140	0	0	0	140
	NISSAN PRAIRIE	9	0	0	0	0	0	9
	NISSAN PRIMASTAR	3	0	16	0	0	0	19
	NISSAN PRIMERA	1071	0	1	0	0	0	1072
	NISSAN SENTRA	1	0	0	0	0	0	1
	NISSAN SERENA	79	0	0	0	0	0	79
	NISSAN SUNNY	1026	0	0	0	0	0	1026
	NISSAN TERRANO	7	0	23	0	0	2	32
	NISSAN TERRANO II	34	0	4	0	0	0	38
	NISSAN TRADE	0	0	0	0	0	2	2
	NISSAN URMD21	0	0	2	0	0	0	2
	NISSAN VANETTE	0	0	8	0	0	0	8
	NISSAN VANETTE CARGO	2	0	1	0	0	0	3
	NISSAN W260	0	0	1	0	0	0	1
	NISSAN X-TRAIL	95	0	3	0	0	0	98
	NISSAN XTRAIL	2	0	0	0	0	0	2
DAVID BROWN		0	0	0	0	58	0	58
DAX	DAX RUSH	1	0	0	0	0	0	1
DELAHAYE		1	0	0	0	0	0	1
DELVANO		0	0	0	0	1	9	10
DEMAG		0	0	0	0	0	1	1
DEN OUDSTEN	DEN OUDSTEN ALLIANCE	0	1	0	0	0	0	1
	DEN OUDSTEN B96ML595	0	1	0	0	0	0	1
DERCKS WJCHEM	AKERMAN	0	0	0	0	0	1	1
	ALKO	69	0	5	0	0	0	74
	ALKO MC35XA	1	0	0	0	0	0	1
	ALKO MC35XA14	1	0	0	0	0	0	1
	AVR	0	0	0	0	0	2	2
	BAB	0	0	0	0	0	1	1
	ERAD	0	0	1	0	0	0	1
	FAI	0	0	0	0	0	1	1
	OSCA	1	0	0	0	0	0	1
	PIXALL	0	0	0	0	0	1	1
	SFV	0	0	0	0	3	0	3
	SUZUKI SIDEKICK	1	0	0	0	0	0	1
	WEIDEMANN	0	0	0	0	0	5	5
DETHLEFFS	DETHLEFFS A5881	1	0	0	0	0	0	1
	DETHLEFFS A5891	1	0	0	0	0	0	1
	DETHLEFFS A6880	1	0	0	0	0	0	1
	DETHLEFFS DF002	1	0	0	0	0	0	1
	DETHLEFFS H5940	1	0	0	0	0	0	1
	DETHLEFFS H5970	1	0	0	0	0	0	1
	DETHLEFFS I 7270	1	0	0	0	0	0	1
	DETHLEFFS T6406	1	0	0	0	0	0	1
	DETHLEFFS T6541	1	0	0	0	0	0	1
	DETHLEFFS GLOBETROTTE	3	0	0	0	0	0	3
DEUTZ		0	0	0	0	127	1	128
DEUTZ FAHR		0	0	0	0	92	4	96
	DEUTZ FAHR AGROKID	0	0	0	0	1	0	1
	DEUTZ FAHR AGROTRON	0	0	0	0	2	0	2
	DEUTZ FAHR AT100	0	0	0	0	2	0	2
	DEUTZ FAHR AT108	0	0	0	0	1	0	1
	DEUTZ FAHR AT150.6	0	0	0	0	1	0	1
	DEUTZ FAHR AT90	0	0	0	0	1	0	1
	DEUTZ FAHR D1101 A-T	0	0	0	0	1	0	1
	DEUTZ FAHR DX36-V	0	0	0	0	1	0	1
	DEUTZ FAHR TT3	0	0	0	0	5	0	5
	DEUTZ FAHR TTV	0	0	0	0	1	0	1
	DEUTZFAHRAGROPLUS100	0	0	0	0	1	0	1
DEWULF		0	0	0	0	0	4	4
DIECI		0	0	0	0	0	1	1
DKW	DKW F12	1	0	0	0	0	0	1
DODGE		21	0	53	0	0	1	75
	DODGE 1500	0	0	10	0	0	0	10
	DODGE B1500	3	0	0	0	0	0	3
	DODGE CARAVAN	7	0	1	0	0	0	8
	DODGE DAKOTA	0	0	2	0	0	0	2
	DODGE DART	1	0	0	0	0	0	1
	DODGE DURANGO	0	0	4	0	0	0	4
	DODGE GRAND CARAVAN	6	0	0	0	0	0	6
	DODGE MAGNUM	1	0	0	0	0	0	1
	DODGE MONACO	1	0	0	0	0	0	1

VEHICULES A MOTEUR

4. IMMATRICULATIONS DES VEHICULES A MOTEUR D'OCCASION MIS EN CIRCULATION
D'APRES LA MARQUE ET LE TYPE. 1 ER TRIMESTRE 2006

MARQUE	TYPE	voiture pour personne	autobus- autocar	véh. pour le transport de march.	tracteur	tracteur agricole	véhicule spécial	Total
	DODGE NEON	1	0	0	0	0	0	1
	DODGE RAM	0	0	11	0	0	0	11
	DODGE RAM 1500	0	0	56	0	0	1	57
	DODGE RAM 2500	2	0	3	0	0	0	5
	DODGE RAM SRT	0	0	1	0	0	0	1
	DODGE RAM SRT10	0	0	1	0	0	0	1
	DODGE RAM VAN	1	0	0	0	0	0	1
	DODGE STRATUS	1	0	0	0	0	0	1
	DODGE VAN	0	0	1	0	0	0	1
	DODGE W200	0	0	1	0	0	0	1
DONKervoort S8A	DONKervoort D8	1	0	0	0	0	0	1
EAGLE	EAGLE TALON	1	0	0	0	0	0	1
EARTHFORCE		0	0	0	0	0	1	1
EBRO	EBRO	0	0	0	0	4	0	4
EBS SUPER5 CABRIO	EBS SUPER5 CABRIO	1	0	0	0	0	0	1
EDSEL		1	0	0	0	0	0	1
EICHER		0	0	0	0	3	1	4
ELNAGH	ELNAGH M100	3	0	0	0	0	0	3
	ELNAGH M150	2	0	0	0	0	0	2
	ELNAGH MARLIN	1	0	0	0	0	0	1
	ELNAGH P200	4	0	0	0	0	0	4
	ELNAGH P250	7	0	0	0	0	0	7
EOS COACH		0	16	0	0	0	0	16
ETALMOBIL		0	0	1	0	0	0	1
EURAMOBIL	EURAMOBIL C662HB	1	0	0	0	0	0	1
	EURAMOBIL I810EB-L-3	2	0	0	0	0	0	2
	EURAMOBIL I810EBD	2	0	0	0	0	0	2
	EURAMOBIL I810EBL-3	1	0	0	0	0	0	1
	EURAMOBIL I810HB-D	2	0	0	0	0	0	2
	EURAMOBIL S665HS	1	0	0	0	0	0	1
EVM	EVM 480F	1	0	0	0	0	0	1
	EVM X5L	1	0	0	0	0	0	1
EVOBUS MERCEDES		0	16	0	0	0	0	16
EVOBUS SETRA		0	6	0	0	0	0	6
EXCALIBUR		1	0	0	0	0	0	1
FACEL VEGA	FACEL VEGA	1	0	0	0	0	0	1
FAHR		0	0	0	0	5	0	5
FALCON		1	0	0	0	0	0	1
FAUN		0	0	0	0	0	6	6
FAUN FRISCH		0	0	0	0	0	1	1
FDI	FDI SAMBRON	0	0	0	0	0	1	1
FENDT		0	0	0	0	222	1	223
	FENDT 715	0	0	0	0	1	0	1
	FENDT 815 VARIO	0	0	0	0	1	0	1
	FENDT FARMER 103S	0	0	0	0	1	0	1
	FENDT FARMER412VARIO	0	0	0	0	1	0	1
	FENDT FAVORIT 930V	0	0	0	0	4	0	4
	FENDT FWA292S	0	0	0	0	1	0	1
	FENDT VARIO 818	0	0	0	0	13	0	13
FERGUSON		0	0	0	1	1	0	2
FERRARI		1	0	0	0	0	0	1
	FERRARI 246	1	0	0	0	0	0	1
	FERRARI 250	1	0	0	0	0	0	1
	FERRARI 275	1	0	0	0	0	0	1
	FERRARI 308 GTB	2	0	0	0	0	0	2
	FERRARI 308 GTS	1	0	0	0	0	0	1
	FERRARI 328GTB	1	0	0	0	0	0	1
	FERRARI 328GTS	2	0	0	0	0	0	2
	FERRARI 348	5	0	0	0	0	0	5
	FERRARI 360 MODENA	1	0	0	0	0	0	1
	FERRARI 365 GT	1	0	0	0	0	0	1
	FERRARI 430	2	0	0	0	0	0	2
	FERRARI 456GT	5	0	0	0	0	0	5
	FERRARI 512TR	3	0	0	0	0	0	3
	FERRARI 575M	2	0	0	0	0	0	2
	FERRARI 612	2	0	0	0	0	0	2
	FERRARI CHALLENGE ST	1	0	0	0	0	0	1
	FERRARI DINO 308	1	0	0	0	0	0	1
	FERRARI F116	2	0	0	0	0	0	2
	FERRARI F129	3	0	0	0	0	0	3
	FERRARI F131	12	0	0	0	0	0	12
	FERRARI F133	1	0	0	0	0	0	1

VEHICULES A MOTEUR

4. IMMATRICULATIONS DES VEHICULES A MOTEUR D'OCCASION MIS EN CIRCULATION
D'APRES LA MARQUE ET LE TYPE. 1 ER TRIMESTRE 2006

MARQUE	TYPE	voiture pour personne	autobus- autocar	véh. pour le transport de march.	tracteur	tracteur agricole	véhicule spécial	Total
	FERRARI F133ABM	3	0	0	0	0	0	3
	FERRARI F355	2	0	0	0	0	0	2
	FERRARI F355 SPIDER	1	0	0	0	0	0	1
	FERRARI MONDIAL	6	0	0	0	0	0	6
	FERRARI SUPERAMERICA	1	0	0	0	0	0	1
	FERRARITESTAROSSA	3	0	0	0	0	0	3
FIAT		295	1	1018	0	163	5	1482
	FIAT 110F	4	0	0	0	0	0	4
	FIAT 124	3	0	0	0	0	0	3
	FIAT 124 SPECIAL	2	0	0	0	0	0	2
	FIAT 124 SPORT	10	0	0	0	0	0	10
	FIAT 126	13	0	0	0	0	0	13
	FIAT 127	6	0	0	0	0	0	6
	FIAT 127 SPORT	1	0	0	0	0	0	1
	FIAT 128	5	0	0	0	0	0	5
	FIAT 133	1	0	0	0	0	0	1
	FIAT 230	7	0	0	0	0	0	7
	FIAT 244	5	0	0	0	0	0	5
	FIAT 290	4	0	0	0	0	0	4
	FIAT 500	50	0	0	0	0	0	50
	FIAT 500L	3	0	0	0	0	0	3
	FIAT 600	2	0	0	0	0	0	2
	FIAT 850	2	0	0	0	0	0	2
	FIAT ADRIA	1	0	0	0	0	0	1
	FIAT ARGENTA	1	0	0	0	0	0	1
	FIAT BARCHETTA	30	0	0	0	0	0	30
	FIAT BRAVA	246	0	0	0	0	0	246
	FIAT BRAVO	341	0	0	0	0	0	341
	FIAT CINQUECENTO	149	0	0	0	0	0	149
	FIAT COUPE	55	0	0	0	0	0	55
	FIAT CROMA	74	0	0	0	0	0	74
	FIAT DINO	1	0	0	0	0	0	1
	FIAT DOBLO	92	0	38	0	0	0	130
	FIAT DOBLO CARGO	0	0	31	0	0	0	31
	FIAT DUCATO	31	0	164	0	0	1	196
	FIAT FIORINO	9	0	0	0	0	0	9
	FIAT HYMERMOBIL	1	0	0	0	0	0	1
	FIAT IDEA	53	0	0	0	0	0	53
	FIAT MAREA	110	0	0	0	0	0	110
	FIAT MAREA WEEKEND	126	0	0	0	0	0	126
	FIAT MARENGO	0	0	1	0	0	0	1
	FIAT MIZAR	1	0	0	0	0	0	1
	FIAT MULTIPLA	130	0	0	0	0	0	130
	FIAT PALIO WEEKEND	59	0	0	0	0	0	59
	FIAT PANDA	261	0	0	0	0	0	261
	FIAT PANDA VAN	0	0	1	0	0	0	1
	FIAT PUNTO	2095	0	0	0	0	0	2095
	FIAT REGATA	2	0	0	0	0	0	2
	FIAT RITMO	3	0	0	0	0	0	3
	FIAT SCUDO	18	0	12	0	0	0	30
	FIAT SEICENTO	164	0	0	0	0	0	164
	FIAT STILO	217	0	0	0	0	0	217
	FIAT STILO SW	45	0	0	0	0	0	45
	FIAT STRADA	0	0	1	0	0	0	1
	FIAT TEMPRA	185	0	0	0	0	0	185
	FIAT TIPO	239	0	0	0	0	0	239
	FIAT ULYSSE	82	0	0	0	0	0	82
	FIAT UNO	364	0	0	0	0	0	364
	FIAT X1 9	6	0	0	0	0	0	6
FIAT FSM 126	FIAT FSM 126	1	0	0	0	0	0	1
FIAT HITACHI		0	0	0	0	0	13	13
FIAT KOBELCO		0	0	0	0	0	3	3
FIAT POLSKI 125P	FIAT POLSKI 126P	1	0	0	0	0	0	1
FINLAY		0	0	0	0	0	1	1
FLAIR	FLAIR 7000I	2	0	0	0	0	0	2
	FLAIR 7100I	1	0	0	0	0	0	1
FLAIR GM	FLAIR 6700 I	1	0	0	0	0	0	1
	FLAIR 6700 ITA	2	0	0	0	0	0	2
FORD	FORD	184	1	1523	0	168	13	1889
	FORD 120	2	0	0	0	0	0	2
	FORD 150	1	0	0	0	0	0	1
	FORD 17M	1	0	0	0	0	0	1

VEHICULES A MOTEUR

4. IMMATRICULATIONS DES VEHICULES A MOTEUR D'OCCASION MIS EN CIRCULATION
D'APRES LA MARQUE ET LE TYPE. 1 ER TRIMESTRE 2006

MARQUE	TYPE	voiture pour personne	autobus- autocar	véh. pour le transport de march.	tracteur	tracteur agricole	véhicule spécial	Total
	FORD 3000	0	0	0	0	1	0	1
	FORD 3055	0	0	0	0	1	0	1
	FORD A	2	0	0	0	0	0	2
	FORD AEROSTAR	0	0	2	0	0	0	2
	FORD ANGLIA	2	0	0	0	0	0	2
	FORD B700	0	1	0	0	0	0	1
	FORD BENIMAR	1	0	0	0	0	0	1
	FORD CAPRI	7	0	0	0	0	0	7
	FORD CAPRI 2	11	0	0	0	0	0	11
	FORD CARGO	0	0	1	0	0	0	1
	FORD CONNECT	0	0	24	0	0	0	24
	FORD CORTINA	1	0	0	0	0	0	1
	FORD COUGAR	22	0	0	0	0	0	22
	FORD COUNTRY	1	0	0	0	0	0	1
	FORD COURIER	45	0	4	0	0	0	49
	FORD E100L	1	0	0	0	0	0	1
	FORD ECOLINE 250	1	0	0	0	0	0	1
	FORD ECONOLINE	1	0	1	0	0	0	2
	FORD EHBFL	1	0	0	0	0	0	1
	FORD ESCAPE	4	0	0	0	0	0	4
	FORD ESCORT	3313	0	1	0	0	0	3314
	FORD EXCURSION	0	0	2	0	0	0	2
	FORD EXPEDITION	3	0	1	0	0	0	4
	FORD EXPLORER	5	0	5	0	0	1	11
	FORD F100	0	0	1	0	0	0	1
	FORD F150	0	0	23	0	0	0	23
	FORD F250	0	0	1	0	0	0	1
	FORD F350	0	0	1	0	0	0	1
	FORD FAIRMONT	1	0	0	0	0	0	1
	FORD FIESTA	5156	0	5	0	0	0	5161
	FORD FOCUS	2424	0	0	0	0	0	2424
	FORD FOCUS C-MAX	264	0	1	0	0	0	265
	FORD FUSION	163	0	0	0	0	0	163
	FORD GALAXIE	1	0	0	0	0	0	1
	FORD GALAXY	859	0	3	0	0	0	862
	FORD GRANADA	12	0	0	0	0	0	12
	FORD GT	1	0	0	0	0	0	1
	FORD K	1	0	1	0	0	0	2
	FORD KA	822	0	0	0	0	0	822
	FORD LTD	1	0	0	0	0	0	1
	FORD MAVERICK	6	0	1	0	0	0	7
	FORD MONDEO	2524	0	3	0	0	0	2527
	FORD MUSTANG	39	0	0	0	0	0	39
	FORD MUSTANG 2	1	0	0	0	0	0	1
	FORD ORION	240	0	0	0	0	0	240
	FORD PREFECT	1	0	0	0	0	0	1
	FORD PROBE	26	0	0	0	0	0	26
	FORD PUMA	89	0	0	0	0	0	89
	FORD RANCH	0	0	1	0	0	0	1
	FORD RANGER	1	0	7	0	0	0	8
	FORD SCORPIO	135	0	0	0	0	0	135
	FORD SHELBY 350GT	1	0	0	0	0	0	1
	FORD SIERRA	517	0	0	0	0	0	517
	FORD STREET KA	24	0	0	0	0	0	24
	FORD TAUNUS	2	0	0	0	0	0	2
	FORD TAUNUS 12M	2	0	0	0	0	0	2
	FORD TAUNUS TC	7	0	0	0	0	0	7
	FORD TAURUS	7	0	0	0	0	0	7
	FORD THUNDERBIRD	3	0	0	0	0	0	3
	FORD TOURNEO	1	0	0	0	0	0	1
	FORD TOURNEO CONNECT	13	0	0	0	0	0	13
	FORD TRANSIT	58	0	27	0	0	0	85
	FORD TRANSIT 260	0	0	4	0	0	0	4
	FORD TRANSIT 280	0	0	1	0	0	0	1
	FORD VAN	1	0	1	0	0	0	2
	FORD W361	0	0	1	0	0	0	1
	FORD WINDSTAR	11	0	0	0	0	0	11
FORDSON		0	0	0	0	17	1	18
FORT		0	0	0	0	1	0	1
FREUDENAU	GMC SAVANA	11	0	0	0	0	0	11
FREY	FREY RUSKA	1	0	0	0	0	0	1
FURUKAWA		0	0	0	0	0	1	1

VEHICULES A MOTEUR

4. IMMATRICULATIONS DES VEHICULES A MOTEUR D'OCCASION MIS EN CIRCULATION
D'APRES LA MARQUE ET LE TYPE. 1 ER TRIMESTRE 2006

MARQUE	TYPE	voiture pour personne	autobus- autocar	véh. pour le transport de march.	tracteur	tracteur agricole	véhicule spécial	Total
GEHL		0	0	0	0	0	1	1
GENERAL		0	0	1	0	0	0	1
GEO	GEO METRO	1	0	0	0	0	0	1
GILLES		0	0	0	0	0	1	1
GINETTA	GINETTA G33	1	0	0	0	0	0	1
GM DAEWOO	GM DAEWOO EVANDA	7	0	0	0	0	0	7
	GM DAEWOO KALOS	51	0	0	0	0	0	51
	GM DAEWOO LACETTI	10	0	0	0	0	0	10
	GM DAEWOO MATIZ	45	0	0	0	0	0	45
	GM DAEWOO NUBIRA	32	0	0	0	0	0	32
	GM DAEWOO TACUMA	22	0	0	0	0	0	22
GMC		10	0	30	0	0	0	40
	GMC 1500	0	0	6	0	0	0	6
	GMC 1500 SAVANA	1	0	0	0	0	0	1
	GMC ASTRO	0	0	1	0	0	0	1
	GMC ASTRO VAN	0	0	1	0	0	0	1
	GMC CHEVY	1	0	0	0	0	0	1
	GMC CHEVY VAN	0	0	1	0	0	0	1
	GMC COACHMEN	1	0	0	0	0	0	1
	GMC G20	1	0	0	0	0	0	1
	GMC K1500	0	0	2	0	0	0	2
	GMC SIERRA	0	0	5	0	0	0	5
	GMC SIERRA 1500	0	0	1	0	0	0	1
	GMC SILVERADO	0	0	1	0	0	0	1
	GMC SUBURBAN	1	0	0	0	0	0	1
	GMC TC10703	0	0	1	0	0	0	1
	GMC TG21305	2	0	0	0	0	0	2
	GMC VAN	3	0	0	0	0	0	3
	GMC VAN 20	0	0	1	0	0	0	1
	GMC VAN 2500	0	0	1	0	0	0	1
	GMC VANDURA	2	0	0	0	0	0	2
	GMC YUKON XL	0	0	1	0	0	0	1
GOLDONI MAXTER W60SN	GOLDONI	0	0	0	0	3	0	3
GRAHAM	GRAHAM	1	0	0	0	0	0	1
GROVE GMK4075	GROVE	0	0	0	0	0	2	2
	GROVE GMK4075	0	0	0	0	0	3	3
GULDNER		0	0	0	0	3	0	3
HAKO		0	0	0	0	1	0	1
HAMM		0	0	0	0	0	1	1
HANOMAG	HANOMAG	0	0	3	0	17	2	22
HEGE		0	0	0	0	0	1	1
HELA	HERMANN LANZ	0	0	0	0	3	0	3
HILLMAN		1	0	0	0	0	0	1
HITACHI		0	0	0	0	0	4	4
HOBBY	HOBBY 545 M	1	0	0	0	0	0	1
	HOBBY T 650 FSC	1	0	0	0	0	0	1
HOLDER		0	0	0	0	2	0	2
	HOLDER 414	0	0	0	0	1	0	1
HOME CAR	HOME-CAR C521	1	0	0	0	0	0	1
	HOME-CAR P621	1	0	0	0	0	0	1
	HOME-CAR C	2	0	0	0	0	0	2
	HOME-CAR PL	1	0	0	0	0	0	1
HONDA		9	0	0	0	1	1	11
	HONDA ACCORD-HATCH	6	0	0	0	0	0	6
	HONDA ACCORD-SEDAN	5	0	0	0	0	0	5
	HONDA ACCORD	188	0	0	0	0	0	188
	HONDA ACCORD SEDAN	50	0	0	0	0	0	50
	HONDA ACCORD TOURER	24	0	0	0	0	0	24
	HONDA CIVIC	1166	0	0	0	0	0	1166
	HONDA CIVIC 2DR	17	0	0	0	0	0	17
	HONDA CIVIC 3 DR	173	0	0	0	0	0	173
	HONDA CIVIC 4DR	2	0	0	0	0	0	2
	HONDA CIVIC 5DR	88	0	0	0	0	0	88
	HONDA CONCERTO	123	0	0	0	0	0	123
	HONDA CR-V	71	0	0	0	0	0	71
	HONDA CRX	203	0	0	0	0	0	203
	HONDA FR-V	30	0	0	0	0	0	30
	HONDA HONDA CR-V	35	0	0	0	0	0	35
	HONDA HONDA S2000	16	0	0	0	0	0	16
	HONDA HONDA STREAM	15	0	0	0	0	0	15
	HONDA HR-V	46	0	0	0	0	0	46
	HONDA INTEGRA	18	0	0	0	0	0	18

VEHICULES A MOTEUR

4. IMMATRICULATIONS DES VEHICULES A MOTEUR D'OCCASION MIS EN CIRCULATION
D'APRES LA MARQUE ET LE TYPE. 1 ER TRIMESTRE 2006

MARQUE	TYPE	voiture pour personne	autobus- autocar	véh. pour le transport de march.	tracteur	tracteur agricole	véhicule spécial	Total
	HONDA INTEGRA R	16	0	0	0	0	0	16
	HONDA JAZZ	86	0	0	0	0	0	86
	HONDA LEGEND	5	0	0	0	0	0	5
	HONDA LOGO	22	0	0	0	0	0	22
	HONDA N600	1	0	0	0	0	0	1
	HONDA NSX	1	0	0	0	0	0	1
	HONDA PILOT	2	0	0	0	0	0	2
	HONDA PRELUDE	101	0	0	0	0	0	101
	HONDA S2000	1	0	0	0	0	0	1
	HONDA S800	1	0	0	0	0	0	1
	HONDA SHUTTLE	8	0	0	0	0	0	8
HOTCHKISS		0	0	1	0	0	0	1
HUMBER	HUMBER SNIPE	1	0	0	0	0	0	1
HUMMER	HUMMER H2	0	0	13	0	0	0	13
	HUMMER TT4	0	0	1	0	0	0	1
HURLIMANN		0	0	0	0	3	0	3
HYMER	HYMER ARTO 69	1	0	0	0	0	0	1
	HYMER B514	2	0	0	0	0	0	2
	HYMER B524	1	0	0	0	0	0	1
	HYMER B544	1	0	0	0	0	0	1
	HYMER B564	2	0	0	0	0	0	2
	HYMER B574	1	0	0	0	0	0	1
	HYMER B584	2	0	0	0	0	0	2
	HYMER B674	1	0	0	0	0	0	1
	HYMER BM630	1	0	0	0	0	0	1
	HYMER BM680	1	0	0	0	0	0	1
	HYMER CS544K	1	0	0	0	0	0	1
	HYMER CS594	1	0	0	0	0	0	1
	HYMER EXSIS	1	0	0	0	0	0	1
	HYMER FLAIR 8000	1	0	0	0	0	0	1
	HYMER FLAIR 8000 IL	1	0	0	0	0	0	1
	HYMER T575	1	0	0	0	0	0	1
	HYMER T655	1	0	0	0	0	0	1
HYSTER		0	0	0	0	0	5	5
HYUNDAI		7	0	213	0	0	5	225
	HYUNDAI ACCENT	136	0	0	0	0	0	136
	HYUNDAI ATOS-PRIME	15	0	0	0	0	0	15
	HYUNDAI ATOS	102	0	0	0	0	0	102
	HYUNDAI CLICK I	1	0	0	0	0	0	1
	HYUNDAI COUPE	108	0	0	0	0	0	108
	HYUNDAI ELANTRA	32	0	0	0	0	0	32
	HYUNDAI EXCEL	322	0	0	0	0	0	322
	HYUNDAI GALLOPER	26	0	2	0	0	0	28
	HYUNDAI GETZ	197	0	0	0	0	0	197
	HYUNDAI GRANDEUR	3	0	0	0	0	0	3
	HYUNDAI H100	0	0	2	0	0	0	2
	HYUNDAI H200	0	0	38	0	0	0	38
	HYUNDAI LANTRA	159	0	0	0	0	0	159
	HYUNDAI MATRIX	104	0	0	0	0	0	104
	HYUNDAI MAXI VAN	0	0	1	0	0	0	1
	HYUNDAI PONY	38	0	0	0	0	0	38
	HYUNDAI PRIME	57	0	0	0	0	0	57
	HYUNDAI SANTA FE	192	0	4	0	0	0	196
	HYUNDAI SANTAMO	1	0	0	0	0	0	1
	HYUNDAI SATELLITE	10	0	0	0	0	0	10
	HYUNDAI SCOUPE	35	0	0	0	0	0	35
	HYUNDAI SONATA	57	0	0	0	0	0	57
	HYUNDAI STAREX	2	0	0	0	0	0	2
	HYUNDAI TERRACAN	6	0	23	0	0	0	29
	HYUNDAI TRAJET	77	0	3	0	0	0	80
	HYUNDAI TUCSON	125	0	1	0	0	0	126
	HYUNDAI XG25	1	0	0	0	0	0	1
IDROBOXER		0	0	1	0	0	0	1
IMT		0	0	0	0	1	0	1
INFINITI	INFINITI FX35	1	0	1	0	0	0	2
	INFINITI FX45	1	0	1	0	0	0	2
INGERSOLL RAND		0	0	0	0	0	1	1
INTERNATIONAL		0	0	0	0	127	4	131
	INTERNATIONAL 3800	0	2	0	0	0	0	2
	INTERNATIONAL F1954	0	0	1	0	0	0	1
	INTERNATIONAL ROLLB	0	0	0	0	0	1	1
	INTERNATIONAL S1700	0	1	0	0	0	0	1

VEHICULES A MOTEUR

4. IMMATRICULATIONS DES VEHICULES A MOTEUR D'OCCASION MIS EN CIRCULATION
D'APRES LA MARQUE ET LE TYPE. 1 ER TRIMESTRE 2006

MARQUE	TYPE	voiture pour personne	autobus- autocar	véh. pour le transport de march.	tracteur	tracteur agricole	véhicule spécial	Total
IRISBUS	IRISBUS ARES12M	0	1	0	0	0	0	1
	IRISBUS ARWAY	0	1	0	0	0	0	1
	IRISBUS RECREO	0	1	0	0	0	0	1
ISEKI		0	0	0	0	3	0	3
	ISEKI TE4370 FSE41	0	0	0	0	1	0	1
	ISEKI TL1900F	0	0	0	0	1	0	1
	ISEKI TM3200F/FH	0	0	0	0	1	0	1
	ISEKI TU120F	0	0	0	0	1	0	1
	ISEKI TU1700	0	0	0	0	1	0	1
	ISEKI TU1700F	0	0	0	0	1	0	1
	ISEKI TX1410	0	0	0	0	1	0	1
ISUZU		1	0	27	0	0	0	28
	ISUZU GEL	0	0	1	0	0	0	1
	ISUZU NPR77-3,5	0	0	1	0	0	0	1
	ISUZU NQR70-7,5	0	0	1	0	0	0	1
	ISUZU RODEO	1	0	0	0	0	0	1
	ISUZU RODEO 3,04WDAT	0	0	3	0	0	0	3
	ISUZU RODEO 3,04WDMT	0	0	4	0	0	0	4
	ISUZU TROOPER	1	0	3	0	0	0	4
ITALMACCHINE		0	0	0	0	0	2	2
IVECO		28	2	516	21	0	7	574
	IVECO 260E38	0	0	1	0	0	0	1
	IVECO 35-10.1	0	0	1	0	0	0	1
	IVECO 35513	1	0	0	0	0	0	1
	IVECO 35S12	0	0	1	0	0	0	1
	IVECO 65C	0	1	0	0	0	0	1
	IVECO 65C15CCRS	1	0	0	0	0	0	1
	IVECO 7910.1	0	0	1	0	0	0	1
	IVECO DAILY	0	1	2	0	0	0	3
	IVECO EUROCARGO	0	0	9	0	0	2	11
	IVECO EUROMIDI	0	2	0	0	0	0	2
	IVECO EUROTRAKKER	0	0	3	0	0	0	3
	IVECO MP410E44H	0	0	1	0	0	0	1
	IVECO MP440E42TZ	0	0	0	1	0	0	1
	IVECO S49	1	0	0	0	0	0	1
	IVECO STRALIS	0	0	2	10	0	0	12
IVECO FORD		1	0	0	0	0	0	1
IVR	IVR ARF 35P3	2	0	0	0	0	0	2
	IVR ARF39P3	5	0	0	0	0	0	5
	IVR ARF51P3	1	0	0	0	0	0	1
	IVR ARF55S3	1	0	0	0	0	0	1
	IVR ARM38M3	1	0	0	0	0	0	1
JAGUAR		16	0	0	0	0	0	16
	JAGUAR 28 XJ 6	1	0	0	0	0	0	1
	JAGUAR 42 XJ 6	4	0	0	0	0	0	4
	JAGUAR E	5	0	0	0	0	0	5
	JAGUAR EXECUTIVE	8	0	0	0	0	0	8
	JAGUAR JAGUAR XJ	11	0	0	0	0	0	11
	JAGUAR MARK X	1	0	0	0	0	0	1
	JAGUAR S-TYPE	53	0	0	0	0	0	53
	JAGUAR S-TYPE EXEC	31	0	0	0	0	0	31
	JAGUAR S-TYPE2.5V6	1	0	0	0	0	0	1
	JAGUAR S-TYPE2.5V6EX	18	0	0	0	0	0	18
	JAGUAR S-TYPE3.0V6EX	3	0	0	0	0	0	3
	JAGUAR SOVEREIGN	43	0	0	0	0	0	43
	JAGUAR V12	1	0	0	0	0	0	1
	JAGUAR X-TYPE	8	0	0	0	0	0	8
	JAGUAR X-TYPE 2.0D	37	0	0	0	0	0	37
	JAGUAR X-TYPE2.0V6	3	0	0	0	0	0	3
	JAGUAR X-TYPE2.0V6EX	11	0	0	0	0	0	11
	JAGUAR X-TYPE2.0V6SP	1	0	0	0	0	0	1
	JAGUAR X-TYPE2.5V6EX	11	0	0	0	0	0	11
	JAGUAR X-TYPE2.5V6SP	8	0	0	0	0	0	8
	JAGUAR X-TYPE3.0V6EX	2	0	0	0	0	0	2
	JAGUAR X-TYPE3.0V6SP	6	0	0	0	0	0	6
	JAGUAR XJ	3	0	0	0	0	0	3
	JAGUAR XJ SC	1	0	0	0	0	0	1
	JAGUAR XJ42	2	0	0	0	0	0	2
	JAGUAR XJ6	27	0	0	0	0	0	27
	JAGUAR XJ8	4	0	0	0	0	0	4
	JAGUAR XJR	10	0	0	0	0	0	10
	JAGUAR XJS	7	0	0	0	0	0	7

VEHICULES A MOTEUR

4. IMMATRICULATIONS DES VEHICULES A MOTEUR D'OCCASION MIS EN CIRCULATION
D'APRES LA MARQUE ET LE TYPE. 1 ER TRIMESTRE 2006

MARQUE	TYPE	voiture pour personne	autobus- autocar	véh. pour le transport de march.	tracteur	tracteur agricole	véhicule spécial	Total
	JAGUAR XK150	2	0	0	0	0	0	2
	JAGUAR XK8	27	0	0	0	0	0	27
	JAGUAR XKE	1	0	0	0	0	0	1
	JAGUAR XKR	9	0	0	0	0	0	9
	JAGUARX-TYPE 2.0D I4	28	0	0	0	0	0	28
	JAGUARX-TYPE2.0DI4EX	26	0	0	0	0	0	26
	JAGUARX-TYPE2.0DI4SP	8	0	0	0	0	0	8
JBA FALCON	JBA FALCON	1	0	0	0	0	0	1
JCB	JCB	0	0	0	0	10	32	42
	JCB 520	0	0	0	0	1	0	1
	JCB 540-70FS SUPER	0	0	0	0	1	0	1
JD SUPER SEVEN	JD SUPER EIGHT	1	0	0	0	0	0	1
JEEP	JEEP	12	0	188	0	0	0	200
	JEEP 77	1	0	0	0	0	0	1
	JEEP 78	5	0	0	0	0	0	5
	JEEP CHEROKEE	83	0	5	0	0	0	88
	JEEP CJ5	1	0	1	0	0	0	2
	JEEP CJ7	1	0	1	0	0	0	2
	JEEP CJ8	1	0	0	0	0	0	1
	JEEP COMMANCHE	0	0	1	0	0	0	1
	JEEP GD CHEROKEE	0	0	1	0	0	0	1
	JEEP GRAND CHEROKEE	114	0	10	0	0	0	124
	JEEP GRCHEROKEE	0	0	5	0	0	0	5
	JEEP GRD CHEROKEE	23	0	0	0	0	0	23
	JEEP LIBERTY	1	0	0	0	0	0	1
	JEEP WRANGLER	35	0	4	0	0	0	39
JENSEN	JENSEN INTERCEPT	1	0	0	0	0	0	1
JLG	JLG	0	0	0	0	0	1	1
JOHN DEERE	JOHN DEERE	0	0	0	0	190	8	198
	JOHN DEERE 2130	0	0	0	0	1	0	1
	JOHN DEERE 2850A	0	0	0	0	1	0	1
	JOHN DEERE 3200	0	0	0	0	1	0	1
	JOHN DEERE 3350AS	0	0	0	0	1	0	1
	JOHN DEERE 3400	0	0	0	0	2	0	2
	JOHN DEERE 3640	0	0	0	0	2	0	2
	JOHN DEERE 6120	0	0	0	0	1	0	1
	JOHN DEERE 6220	0	0	0	0	1	0	1
	JOHN DEERE 6810AS	0	0	0	0	1	0	1
	JOHN DEERE 6820AS	0	0	0	0	3	0	3
	JOHN DEERE 6910AS	0	0	0	0	5	0	5
	JOHN DEERE 6920AS	0	0	0	0	3	0	3
	JOHN DEERE 7710	0	0	0	0	3	0	3
	JOHN DEERE 7710AS	0	0	0	0	4	0	4
	JOHN DEERE 7720	0	0	0	0	1	0	1
	JOHN DEERE 7810	0	0	0	0	5	0	5
	JOHN DEERE 7810AS	0	0	0	0	3	0	3
	JOHN DEERE 7820	0	0	0	0	1	0	1
	JOHN DEERE 7920	0	0	0	0	3	0	3
	JOHN DEERE 8220	0	0	0	0	1	0	1
	JOHN DEERE MR7600	0	0	0	0	1	0	1
JOINT	JOINT	1	0	0	0	0	0	1
	JOINT E47	1	0	0	0	0	0	1
	JOINT E54	1	0	0	0	0	0	1
	JOINT S146	1	0	0	0	0	0	1
JONCKHEERE	JONCKHEERE	0	1	0	0	0	0	1
JUPITER	JUPITER	1	0	0	0	0	0	1
K	K	0	0	0	0	1	1	2
K+W	K+W	0	0	0	0	0	1	1
KAISER	KAISER	1	0	0	0	0	0	1
KALMAR	KALMAR	0	0	0	0	0	4	4
	KALMAR LMV	0	0	0	0	0	1	1
KARMANN	KARMANN	1	0	0	0	0	0	1
KAWASAKI	KAWASAKI	0	0	0	0	4	6	10
	KAWASAKI KSV700	0	0	0	0	19	0	19
	KAWASAKI KVF360	0	0	0	0	2	0	2
	KAWASAKI KVF650	0	0	0	0	6	0	6
	KAWASAKI KVF700	0	0	0	0	4	0	4
	KAWASAKI KVF750	0	0	0	0	3	0	3
KENWORTH	KENWORTH	0	0	0	1	0	0	1
	KENWORTH W900A	0	0	0	1	0	0	1
	KENWORTH W900L	0	0	0	1	0	0	1
KHD	KHD	0	0	0	0	1	0	1
KIA	KIA	4	0	57	0	0	0	61

VEHICULES A MOTEUR

4. IMMATRICULATIONS DES VEHICULES A MOTEUR D'OCCASION MIS EN CIRCULATION
D'APRES LA MARQUE ET LE TYPE. 1 ER TRIMESTRE 2006

MARQUE	TYPE	voiture pour personne	autobus- autocar	véh. pour le transport de march.	tracteur	tracteur agricole	véhicule spécial	Total
	KIA CARENS	30	0	0	0	0	0	30
	KIA CARNIVAL	3	0	1	0	0	0	4
	KIA CERATO	34	0	0	0	0	0	34
	KIA CLARUS	17	0	0	0	0	0	17
	KIA MAGENTIS	2	0	0	0	0	0	2
	KIA PICANTO	26	0	0	0	0	0	26
	KIA PREGIO	0	0	1	0	0	0	1
	KIA PRIDE	126	0	0	0	0	0	126
	KIA RETONA	5	0	0	0	0	0	5
	KIA RIO	35	0	0	0	0	0	35
	KIA SEPHIA	66	0	0	0	0	0	66
	KIA SHUMA	32	0	0	0	0	0	32
	KIA SHUMA II	3	0	0	0	0	0	3
	KIA SORENTO	45	0	5	0	0	0	50
	KIA SPORTAGE	74	0	1	0	0	0	75
KLOCKNER		0	0	1	0	0	0	1
KNAUS	KNAUS 244	1	0	0	0	0	0	1
	KNAUS METEORALKOVEN	1	0	0	0	0	0	1
	KNAUS ORBITER	1	0	0	0	0	0	1
	KNAUS R04	2	0	0	0	0	0	2
	KNAUS R06	1	0	0	0	0	0	1
KOMATSU		0	0	0	0	0	14	14
KOOIAAP		0	0	0	0	0	4	4
KRAMER		0	0	0	0	6	0	6
KRUPP		0	0	0	0	0	3	3
KUBOTA		0	0	0	0	5	12	17
	KUBOTA B1600DT	0	0	0	0	1	0	1
	KUBOTA B2110D	0	0	0	0	1	0	1
	KUBOTA B7001	0	0	0	0	1	0	1
	KUBOTA L2201 DT	0	0	0	0	1	0	1
LADA-VAZ	LADA-VAZ LADA 110	8	0	0	0	0	0	8
	LADA-VAZ LADA 111	6	0	0	0	0	0	6
	LADA-VAZ LADA 112	9	0	0	0	0	0	9
	LADA-VAZ NIVA	7	0	0	0	0	0	7
LADA		0	0	30	0	0	0	30
	LADA 2104	1	0	0	0	0	0	1
	LADA DIVA	1	0	0	0	0	0	1
	LADA NIVA	7	0	0	0	0	0	7
	LADA SAMARA	56	0	0	0	0	0	56
LAG		0	0	1	0	0	0	1
LAIKA	LAIKA ECOVIP	2	0	0	0	0	0	2
LAMBORGHINI		0	0	0	0	6	0	6
	LAMBORGHINI COUNT	1	0	0	0	0	0	1
	LAMBORGHINIRUNNER350	0	0	0	0	1	0	1
LANCIA		1	0	0	0	0	0	1
	LANCIA A112	4	0	0	0	0	0	4
	LANCIA APPIA	2	0	0	0	0	0	2
	LANCIA BETA	1	0	0	0	0	0	1
	LANCIA BETA 1300	1	0	0	0	0	0	1
	LANCIA BETA 1600	2	0	0	0	0	0	2
	LANCIA BETA 2000	2	0	0	0	0	0	2
	LANCIA BETA MC	4	0	0	0	0	0	4
	LANCIA DEDRA	135	0	0	0	0	0	135
	LANCIA DELTA	224	0	0	0	0	0	224
	LANCIA FLAVIA	1	0	0	0	0	0	1
	LANCIA FULVIA	3	0	0	0	0	0	3
	LANCIA FULVIA 13S	4	0	0	0	0	0	4
	LANCIA GAMMA	2	0	0	0	0	0	2
	LANCIA K	64	0	0	0	0	0	64
	LANCIA K COUPE	7	0	0	0	0	0	7
	LANCIA LYBRA	102	0	0	0	0	0	102
	LANCIA MUSA	26	0	0	0	0	0	26
	LANCIA PHEDRA	26	0	0	0	0	0	26
	LANCIA THEMA	10	0	0	0	0	0	10
	LANCIA THESIS	8	0	0	0	0	0	8
	LANCIA Y	219	0	0	0	0	0	219
	LANCIA Y10	42	0	0	0	0	0	42
	LANCIA YPSILON	37	0	0	0	0	0	37
	LANCIA Z	24	0	0	0	0	0	24
LANDINI		0	0	0	0	18	0	18
LANDROVER		10	0	307	0	0	0	317
	LAND-ROVER 110	9	0	0	0	0	0	9

VEHICULES A MOTEUR

4. IMMATRICULATIONS DES VEHICULES A MOTEUR D'OCCASION MIS EN CIRCULATION
D'APRES LA MARQUE ET LE TYPE. 1 ER TRIMESTRE 2006

MARQUE	TYPE	voiture pour personne	autobus- autocar	véh. pour le transport de march.	tracteur	tracteur agricole	véhicule spécial	Total
	LAND ROVER 109	4	0	0	0	0	0	4
	LAND ROVER 88	2	0	0	0	0	0	2
	LAND ROVER DISCO	94	0	2	0	0	0	96
	LAND ROVER LH	10	0	0	0	0	0	10
	LAND ROVER RANGE	162	0	0	0	0	0	162
	LAND ROVER RANGE ROV	71	0	0	0	0	0	71
	LAND ROVER RR SPORT	25	0	0	0	0	0	25
	LANDROVER DEFENDER	43	0	8	0	0	0	51
	LANDROVER DISCO DCAB	0	0	3	0	0	0	3
	LANDROVER DISCOVERY	23	0	2	0	0	0	25
	LANDROVER FREELANDER	343	0	0	0	0	0	343
	LANDROVER RANGE DCAB	0	0	11	0	0	0	11
	LANDROVER RANGESPORT	0	0	1	0	0	0	1
	LANDROVERDEFENDER110	1	0	0	0	0	0	1
	LANDROVERDEFENDER130	0	0	1	0	0	0	1
LANZ		0	0	0	0	25	0	25
LAUWYCK		0	0	7	0	0	1	8
LAVERDA		0	0	0	0	0	4	4
LEXUS		1	0	0	0	0	0	1
	LEXUS GS300	30	0	0	0	0	0	30
	LEXUS GS430	2	0	0	0	0	0	2
	LEXUS IS200	52	0	0	0	0	0	52
	LEXUS IS220D	2	0	0	0	0	0	2
	LEXUS IS250	5	0	0	0	0	0	5
	LEXUS IS300	1	0	0	0	0	0	1
	LEXUS LS400	4	0	0	0	0	0	4
	LEXUS LS430	8	0	0	0	0	0	8
	LEXUS RX300	35	0	0	0	0	0	35
	LEXUS RX400H	9	0	0	0	0	0	9
	LEXUS SC300	1	0	0	0	0	0	1
	LEXUS SC430	7	0	0	0	0	0	7
LEYLAND		0	0	1	0	1	0	2
	LEYLAND 1000	7	0	0	0	0	0	7
	LEYLAND 1001	1	0	0	0	0	0	1
	LEYLAND 850	2	0	0	0	0	0	2
	LEYLAND COOPER	2	0	0	0	0	0	2
	LEYLAND MINI SP	11	0	0	0	0	0	11
LIEBHERR		0	0	0	0	0	30	30
	LIEBHERR UM140	0	0	0	0	0	1	1
LIGIER		0	0	6	0	0	0	6
	LIGIER OPTIMA	14	0	0	0	0	0	14
	LIGIER SERIE 7	2	0	0	0	0	0	2
LINCOLN		1	0	0	0	0	0	1
	LINCOLN M81	1	0	0	0	0	0	1
	LINCOLN MARK VIII	2	0	0	0	0	0	2
	LINCOLN NAVIGATOR	2	0	0	0	0	0	2
	LINCOLN TOWN CAR	13	0	0	0	0	0	13
LINDE		0	0	0	0	0	5	5
LINDNER	LINDNER GEOTRAC654WD	0	0	0	0	1	0	1
LINER	LINER I 850 F	1	0	0	0	0	0	1
LMC	LMC LIBERTY 6600	1	0	0	0	0	0	1
LOTUS		5	0	0	0	0	0	5
	LOTUS ELISE	10	0	0	0	0	0	10
	LOTUS ELISE 111S	4	0	0	0	0	0	4
	LOTUS ELITE	2	0	0	0	0	0	2
	LOTUS ESPRIT	4	0	0	0	0	0	4
	LOTUS SEVEN	1	0	0	0	0	0	1
	LOTUS SUPER 7	1	0	0	0	0	0	1
MACHINES SIMON		0	0	0	0	0	1	1
MAESSS	MAESSS IMPREZA 6.6	1	0	0	0	0	0	1
MAGIRUS 125A		0	0	1	0	0	0	1
	MAGIRUS DEUTZ	0	0	8	0	0	0	8
	MAGIRUS DEUTZ M8FL	0	0	1	0	0	0	1
	MAGIRUS DEUTZ R80	1	0	0	0	0	0	1
MAHINDRA		0	0	1	0	0	0	1
	MAHINDRA CJ540	0	0	1	0	0	0	1
MAN		1	9	266	140	4	13	433
	MAN 242	0	1	0	0	0	0	1
	MAN 26.292	0	0	1	0	0	0	1
	MAN A12	0	1	0	0	0	0	1
	MAN F2000	0	0	0	1	0	0	1
	MAN H12	0	0	0	2	0	0	2

VEHICULES A MOTEUR

4. IMMATRICULATIONS DES VEHICULES A MOTEUR D'OCCASION MIS EN CIRCULATION
D'APRES LA MARQUE ET LE TYPE. 1 ER TRIMESTRE 2006

MARQUE	TYPE	voiture pour personne	autobus- autocar	véh. pour le transport de march.	tracteur	tracteur agricole	véhicule spécial	Total
	MAN L2000	0	0	29	0	0	0	29
	MAN M16	0	0	1	0	0	0	1
	MAN M2000L	0	0	2	0	0	0	2
	MAN SD200	0	1	0	0	0	0	1
	MAN SL202	1	0	0	0	0	0	1
	MAN TGA	0	0	10	10	0	0	20
	MAN TGL	0	0	5	0	0	1	6
	MAN TS41VF	0	0	1	0	0	0	1
MAN VW		0	0	22	0	0	3	25
MANITOU		0	0	0	0	2	42	44
	MANITOU MLT 630/B	0	0	0	0	1	0	1
	MANITOU MLT526	0	0	0	0	4	0	4
	MANITOU MLT634T LSU	0	0	0	0	2	0	2
MARUTI	MARUTI UDYOG	1	0	0	0	0	0	1
MASERATI		1	0	0	0	0	0	1
	MASERATI 222	1	0	0	0	0	0	1
	MASERATI 3200GT	5	0	0	0	0	0	5
	MASERATI 424 V	1	0	0	0	0	0	1
	MASERATI BITURBO	1	0	0	0	0	0	1
	MASERATI COUPE	2	0	0	0	0	0	2
	MASERATI GHIBLI	2	0	0	0	0	0	2
	MASERATI MERAK	1	0	0	0	0	0	1
	MASERATI QUATTROPORT	5	0	0	0	0	0	5
MASSEY FERGUSON		0	0	0	0	217	5	222
	MASSEY FERGUSON 6110	0	0	0	0	1	0	1
	MASSEY FERGUSON MF	0	0	0	0	2	0	2
	MASSEY FERGUSONMF649	0	0	0	0	1	0	1
	MASSEYFERGUSON 4355	0	0	0	0	1	0	1
	MASSEYFERGUSONMF133	0	0	0	0	1	0	1
	MASSEYFERGUSONMF5445	0	0	0	0	1	0	1
	MASSEYFERGUSONMF5465	0	0	0	0	1	0	1
	MASSEYFERGUSONMF6465	0	0	0	0	1	0	1
	MASSEYFERGUSONMF6480	0	0	0	0	3	0	3
	MASSEYFERGUSONMF7475	0	0	0	0	1	0	1
	MASSEYFERGUSONMF7480	0	0	0	0	1	0	1
	MASSEYFERGUSONMF7495	0	0	0	0	2	0	2
	MASSEYFERGUSONMF8250	0	0	0	0	1	0	1
	MASSEYFERGUSONMF8470	0	0	0	0	1	0	1
MATBRO	MATBRO	0	0	0	0	0	2	2
MATRA RENAULT	MATRA RENAULT ESP	298	0	0	0	0	0	298
MAZDA		3	0	108	0	0	1	112
	MAZDA 121	662	0	0	0	0	0	662
	MAZDA 1500	1	0	0	0	0	0	1
	MAZDA 3	2	0	0	0	0	0	2
	MAZDA 323	994	0	0	0	0	0	994
	MAZDA 323F	361	0	0	0	0	0	361
	MAZDA 6	63	0	0	0	0	0	63
	MAZDA 626	496	0	0	0	0	0	496
	MAZDA 818	1	0	0	0	0	0	1
	MAZDA B2200	0	0	1	0	0	0	1
	MAZDA B2500	0	0	19	0	0	0	19
	MAZDA DEMIO	92	0	0	0	0	0	92
	MAZDA MAZDA 2	85	0	0	0	0	0	85
	MAZDA MAZDA 5	1	0	0	0	0	0	1
	MAZDA MAZDA6	70	0	0	0	0	0	70
	MAZDA MIATA	1	0	0	0	0	0	1
	MAZDA MPV	50	0	2	0	0	0	52
	MAZDA MPV F/L	0	0	1	0	0	0	1
	MAZDA MX-3	52	0	0	0	0	0	52
	MAZDA MX-5	147	0	0	0	0	0	147
	MAZDA MX6	9	0	0	0	0	0	9
	MAZDA PREMACY	94	0	0	0	0	0	94
	MAZDA RX-8	10	0	0	0	0	0	10
	MAZDA RX7	6	0	0	0	0	0	6
	MAZDA TRIBUTE	7	0	1	0	0	0	8
	MAZDA XEDOS-6	26	0	0	0	0	0	26
	MAZDA XEDOS-9	11	0	0	0	0	0	11
MB	MAZDA MAZDA 3	114	0	0	0	0	0	114
MC CORMICK		0	0	0	0	3	0	3
	MC CORMICK CXA 100	0	0	0	0	1	0	1
	MC CORMICK MTX150	0	0	0	0	2	0	2
	MC CORMICK MTX200	0	0	0	0	1	0	1

VEHICULES A MOTEUR

4. IMMATRICULATIONS DES VEHICULES A MOTEUR D'OCCASION MIS EN CIRCULATION
D'APRES LA MARQUE ET LE TYPE. 1 ER TRIMESTRE 2006

MARQUE	TYPE	voiture pour personne	autobus- autocar	véh. pour le transport de march.	tracteur	tracteur agricole	véhicule spécial	Total
MC LOUIS	MC CORMICK MTX3	0	0	0	0	3	0	3
	MC CORMICK MXCA 115	0	0	0	0	1	0	1
	MC LOUIS 430V.V.2.0	1	0	0	0	0	0	1
	MC LOUIS 461	1	0	0	0	0	0	1
	MC LOUIS 560	2	0	0	0	0	0	2
	MC LOUIS M110	3	0	0	0	0	0	3
	MCLOUIS P210	3	0	0	0	0	0	3
MEGALAC		0	0	0	0	0	1	1
MENGELE		0	0	0	0	0	1	1
MERCEDES	MERCEDES	152	68	3372	103	21	72	3788
	MERCEDES 108CDI	14	0	0	0	0	0	14
	MERCEDES 110CDI	17	0	0	0	0	0	17
	MERCEDES 1117	1	0	0	0	0	0	1
	MERCEDES 112CDI	13	0	0	0	0	0	13
	MERCEDES 1320	0	0	1	0	0	0	1
	MERCEDES 1622	0	0	1	0	0	0	1
	MERCEDES 1729L	0	0	1	0	0	0	1
	MERCEDES 190	735	0	0	0	0	0	735
	MERCEDES 190E	31	0	0	0	0	0	31
	MERCEDES 190SL	3	0	0	0	0	0	3
	MERCEDES 200	463	0	0	0	0	0	463
	MERCEDES 200CE	1	0	0	0	0	0	1
	MERCEDES 200D	1	0	0	0	0	0	1
	MERCEDES 207	0	0	1	0	0	0	1
	MERCEDES 208CDI	3	0	0	0	0	0	3
	MERCEDES 208D	3	0	3	0	0	0	6
	MERCEDES 210	0	0	1	0	0	0	1
	MERCEDES 210D	1	0	0	0	0	0	1
	MERCEDES 211CDI	5	0	0	0	0	0	5
	MERCEDES 213CDI	5	0	0	0	0	0	5
	MERCEDES 216CDI	1	0	0	0	0	0	1
	MERCEDES 220	63	0	0	0	0	0	63
	MERCEDES 230	97	0	0	0	0	0	97
	MERCEDES 230C	5	0	0	0	0	0	5
	MERCEDES 230CE	50	0	0	0	0	0	50
	MERCEDES 230E	9	0	0	0	0	0	9
	MERCEDES 230G	2	0	0	0	0	0	2
	MERCEDES 230GE	2	0	0	0	0	0	2
	MERCEDES 230SL	3	0	0	0	0	0	3
	MERCEDES 240	21	0	0	0	0	0	21
	MERCEDES 240G	1	0	0	0	0	0	1
	MERCEDES 240GD	1	0	0	0	0	0	1
	MERCEDES 250	410	0	0	0	0	0	410
	MERCEDES 250 CE	1	0	0	0	0	0	1
	MERCEDES 250 SL	1	0	0	0	0	0	1
	MERCEDES 250S	2	0	0	0	0	0	2
	MERCEDES 260	4	0	0	0	0	0	4
	MERCEDES 260E	4	0	0	0	0	0	4
	MERCEDES 260SE	20	0	0	0	0	0	20
	MERCEDES 2640	0	0	1	0	0	0	1
	MERCEDES 280	34	0	0	0	0	0	34
	MERCEDES 280C	1	0	0	0	0	0	1
	MERCEDES 280CE	1	0	0	0	0	0	1
	MERCEDES 280E	2	0	0	0	0	0	2
	MERCEDES 280S	8	0	0	0	0	0	8
	MERCEDES 280SE	13	0	0	0	0	0	13
	MERCEDES 280SEL	3	0	0	0	0	0	3
	MERCEDES 280SL	15	0	0	0	0	0	15
	MERCEDES 280SLC	6	0	0	0	0	0	6
	MERCEDES 300	167	0	0	0	0	0	167
	MERCEDES 300 CD	1	0	0	0	0	0	1
	MERCEDES 300G	1	0	0	0	0	0	1
	MERCEDES 300SE	2	0	0	0	0	0	2
	MERCEDES 300SEL	7	0	0	0	0	0	7
	MERCEDES 300SL	8	0	0	0	0	0	8
	MERCEDES 307D	2	0	0	0	0	0	2
	MERCEDES 308 CDI-D	1	0	0	0	0	0	1
	MERCEDES 308CDI	1	0	0	0	0	0	1
	MERCEDES 312D	2	0	0	0	0	0	2
	MERCEDES 313CDI	2	0	0	0	0	0	2
	MERCEDES 313CDID	2	0	0	0	0	0	2
	MERCEDES 316	1	0	0	0	0	0	1

VEHICULES A MOTEUR

4. IMMATRICULATIONS DES VEHICULES A MOTEUR D'OCCASION MIS EN CIRCULATION
D'APRES LA MARQUE ET LE TYPE. 1 ER TRIMESTRE 2006

MARQUE	TYPE	voiture pour personne	autobus- autocar	véh. pour le transport de march.	tracteur	tracteur agricole	véhicule spécial	Total
MERCEDES 316 CDI-D		1	0	0	0	0	0	1
MERCEDES 316CDI-JC		2	0	0	0	0	0	2
MERCEDES 316CDI		1	0	0	0	0	0	1
MERCEDES 320		15	0	0	0	0	0	15
MERCEDES 350		7	0	0	0	0	0	7
MERCEDES 350SL		5	0	0	0	0	0	5
MERCEDES 350SLC		3	0	0	0	0	0	3
MERCEDES 380SEC		3	0	0	0	0	0	3
MERCEDES 380SL		1	0	0	0	0	0	1
MERCEDES 400		2	0	0	0	0	0	2
MERCEDES 404		0	0	1	0	0	0	1
MERCEDES 407D		1	0	0	0	0	0	1
MERCEDES 408		0	0	1	0	0	0	1
MERCEDES 416CDI		2	0	0	0	0	0	2
MERCEDES 420		3	0	0	0	0	0	3
MERCEDES 420SEC		1	0	0	0	0	0	1
MERCEDES 450SEL		3	0	0	0	0	0	3
MERCEDES 450SL		9	0	0	0	0	0	9
MERCEDES 500		10	0	0	0	0	0	10
MERCEDES 500SEL		2	0	0	0	0	0	2
MERCEDES 500SL		2	0	0	0	0	0	2
MERCEDES 508		0	0	1	0	0	0	1
MERCEDES 508D		0	0	1	0	0	0	1
MERCEDES 560SEC		2	0	0	0	0	0	2
MERCEDES 560SEL		1	0	0	0	0	0	1
MERCEDES 600		3	0	0	0	0	0	3
MERCEDES 616CDI		1	0	0	0	0	0	1
MERCEDES 711D		0	0	1	0	0	0	1
MERCEDES 814		1	0	2	0	0	0	3
MERCEDES 814D		1	0	0	0	0	0	1
MERCEDES 815		1	0	0	0	0	0	1
MERCEDES 817		1	0	0	0	0	0	1
MERCEDES 817L		1	0	0	0	0	0	1
MERCEDES 903		1	0	0	0	0	0	1
MERCEDES 903JC		1	0	0	0	0	0	1
MERCEDES A 170CDI		457	0	0	0	0	0	457
MERCEDES A140		222	0	0	0	0	0	222
MERCEDES A150		29	0	0	0	0	0	29
MERCEDES A160		192	0	0	0	0	0	192
MERCEDES A160CDI		66	0	0	0	0	0	66
MERCEDES A170		202	0	0	0	0	0	202
MERCEDES A180CDI		81	0	0	0	0	0	81
MERCEDES A190		14	0	0	0	0	0	14
MERCEDES A200		11	0	0	0	0	0	11
MERCEDES A200CDI		20	0	0	0	0	0	20
MERCEDES ACTROS		0	0	12	29	0	0	41
MERCEDES ATEGO		0	0	1	0	0	1	2
MERCEDES AXOR		0	0	0	5	0	0	5
MERCEDES B170		3	0	0	0	0	0	3
MERCEDES B180CDI		26	0	0	0	0	0	26
MERCEDES B200		1	0	0	0	0	0	1
MERCEDES B200CDI		11	0	0	0	0	0	11
MERCEDES C 180		217	0	0	0	0	0	217
MERCEDES C 200		323	0	0	0	0	0	323
MERCEDES C 220		824	0	0	0	0	0	824
MERCEDES C 250		91	0	0	0	0	0	91
MERCEDES C 280		7	0	0	0	0	0	7
MERCEDES C200 KOMP		38	0	0	0	0	0	38
MERCEDES C200CDI		1045	0	0	0	0	0	1045
MERCEDES C220 CDI		890	0	0	0	0	0	890
MERCEDES C230		5	0	0	0	0	0	5
MERCEDES C240		7	0	0	0	0	0	7
MERCEDES C270CDI		30	0	0	0	0	0	30
MERCEDES C30CDIAMG		1	0	0	0	0	0	1
MERCEDES C32 AMG		2	0	0	0	0	0	2
MERCEDES C320		5	0	0	0	0	0	5
MERCEDES C320 4MAT		1	0	0	0	0	0	1
MERCEDES C320CDI		1	0	0	0	0	0	1
MERCEDES C360		2	0	0	0	0	0	2
MERCEDES CL420		1	0	0	0	0	0	1
MERCEDES CL500		8	0	0	0	0	0	8
MERCEDES CL55AMG		2	0	0	0	0	0	2

VEHICULES A MOTEUR

4. IMMATRICULATIONS DES VEHICULES A MOTEUR D'OCCASION MIS EN CIRCULATION
D'APRES LA MARQUE ET LE TYPE. 1 ER TRIMESTRE 2006

MARQUE	TYPE	voiture pour personne	autobus- autocar	véh. pour le transport de march.	tracteur	tracteur agricole	véhicule spécial	Total
MERCEDES	CL600	3	0	0	0	0	0	3
MERCEDES	CL65AMG	1	0	0	0	0	0	1
MERCEDES	CLK200	213	0	0	0	0	0	213
MERCEDES	CLK200 KOMP	157	0	0	0	0	0	157
MERCEDES	CLK200CGI	1	0	0	0	0	0	1
MERCEDES	CLK220CDI	16	0	0	0	0	0	16
MERCEDES	CLK230	53	0	0	0	0	0	53
MERCEDES	CLK230 KOMP	18	0	0	0	0	0	18
MERCEDES	CLK240	13	0	0	0	0	0	13
MERCEDES	CLK270CDI	33	0	0	0	0	0	33
MERCEDES	CLK280	1	0	0	0	0	0	1
MERCEDES	CLK320	23	0	0	0	0	0	23
MERCEDES	CLK320CDI	2	0	0	0	0	0	2
MERCEDES	CLK430	2	0	0	0	0	0	2
MERCEDES	CLK55AMG	2	0	0	0	0	0	2
MERCEDES	CLS320CDI	10	0	0	0	0	0	10
MERCEDES	CLS350	21	0	0	0	0	0	21
MERCEDES	CLS500	3	0	0	0	0	0	3
MERCEDES	CONCORDE	1	0	0	0	0	0	1
MERCEDES	E200	148	0	0	0	0	0	148
MERCEDES	E200 KOMP	5	0	0	0	0	0	5
MERCEDES	E200CDI	194	0	0	0	0	0	194
MERCEDES	E220	767	0	0	0	0	0	767
MERCEDES	E220CDI	822	0	0	0	0	0	822
MERCEDES	E230	30	0	0	0	0	0	30
MERCEDES	E240	19	0	0	0	0	0	19
MERCEDES	E250	35	0	0	0	0	0	35
MERCEDES	E270	66	0	0	0	0	0	66
MERCEDES	E270CDI	124	0	1	0	0	0	125
MERCEDES	E280	5	0	0	0	0	0	5
MERCEDES	E280 4MAT	1	0	0	0	0	0	1
MERCEDES	E280CDI	5	0	0	0	0	0	5
MERCEDES	E290	48	0	0	0	0	0	48
MERCEDES	E290TD	1	0	0	0	0	0	1
MERCEDES	E300	33	0	0	0	0	0	33
MERCEDES	E320	28	0	0	0	0	0	28
MERCEDES	E320CDI	13	0	0	0	0	0	13
MERCEDES	E350	1	0	0	0	0	0	1
MERCEDES	E3544K	0	0	0	0	0	1	1
MERCEDES	E420 CDI	1	0	0	0	0	0	1
MERCEDES	E430	2	0	0	0	0	0	2
MERCEDES	E500	1	0	0	0	0	0	1
MERCEDES	E55	3	0	0	0	0	0	3
MERCEDES	E55AMG	2	0	0	0	0	0	2
MERCEDES	G 55 AMG	2	0	0	0	0	0	2
MERCEDES	G270CDI	7	0	2	0	0	0	9
MERCEDES	G300	5	0	0	0	0	0	5
MERCEDES	G320	0	0	1	0	0	0	1
MERCEDES	G400CDI	1	0	2	0	0	0	3
MERCEDES	L508	1	0	0	0	0	0	1
MERCEDES	LP709	1	0	0	0	0	0	1
MERCEDES	MB100 D-L	1	0	0	0	0	0	1
MERCEDES	ML	0	0	3	0	0	0	3
MERCEDES	ML 270CDI	202	0	0	0	0	0	202
MERCEDES	ML 400 CDI	4	0	0	0	0	0	4
MERCEDES	ML 500	4	0	0	0	0	0	4
MERCEDES	ML230	52	0	0	0	0	0	52
MERCEDES	ML270	161	0	1	0	0	0	162
MERCEDES	ML280CDI	11	0	0	0	0	0	11
MERCEDES	ML320	28	0	0	0	0	0	28
MERCEDES	ML320CDI	8	0	0	0	0	0	8
MERCEDES	ML350	3	0	0	0	0	0	3
MERCEDES	ML430	1	0	0	0	0	0	1
MERCEDES	ML55	1	0	0	0	0	0	1
MERCEDES	S300	5	0	0	0	0	0	5
MERCEDES	S320	146	0	0	0	0	0	146
MERCEDES	S320CDI	35	0	0	0	0	0	35
MERCEDES	S350	9	0	0	0	0	0	9
MERCEDES	S350 4MAT	1	0	0	0	0	0	1
MERCEDES	S400CDI	4	0	0	0	0	0	4
MERCEDES	S430	5	0	0	0	0	0	5
MERCEDES	S500	18	0	0	0	0	0	18

VEHICULES A MOTEUR

4. IMMATRICULATIONS DES VEHICULES A MOTEUR D'OCCASION MIS EN CIRCULATION
D'APRES LA MARQUE ET LE TYPE. 1 ER TRIMESTRE 2006

MARQUE	TYPE	voiture pour personne	autobus- autocar	véh. pour le transport de march.	tracteur	tracteur agricole	véhicule spécial	Total
	MERCEDES S55	1	0	0	0	0	0	1
	MERCEDES S600	4	0	0	0	0	0	4
	MERCEDES SL 55 AMG	4	0	0	0	0	0	4
	MERCEDES SL280	2	0	0	0	0	0	2
	MERCEDES SL320	3	0	0	0	0	0	3
	MERCEDES SL350	34	0	0	0	0	0	34
	MERCEDES SL500	18	0	0	0	0	0	18
	MERCEDES SL600	1	0	0	0	0	0	1
	MERCEDES SLK200	159	0	0	0	0	0	159
	MERCEDES SLK200KOMP	74	0	0	0	0	0	74
	MERCEDES SLK230	38	0	0	0	0	0	38
	MERCEDES SLK320	3	0	0	0	0	0	3
	MERCEDES SLK350	3	0	0	0	0	0	3
	MERCEDES SLK55AMG	1	0	0	0	0	0	1
	MERCEDES SPRINTER	2	0	16	0	0	1	19
	MERCEDES TN212	0	0	1	0	0	0	1
	MERCEDES TN308DA	1	0	0	0	0	0	1
	MERCEDES TN312DD	2	0	0	0	0	0	2
	MERCEDES TOURINO	0	1	0	0	0	0	1
	MERCEDES UNIMOG	0	0	6	0	0	0	6
	MERCEDES V200CDI	4	0	0	0	0	0	4
	MERCEDES V220CDI	58	0	0	0	0	0	58
	MERCEDES V230	21	0	0	0	0	0	21
	MERCEDES V280	1	0	0	0	0	0	1
	MERCEDES Vaneo	0	0	4	0	0	0	4
	MERCEDES Vaneo 1.6	1	0	0	0	0	0	1
	MERCEDES Vaneo CDI	4	0	0	0	0	0	4
	MERCEDES Vaneo1.7CDI	36	0	0	0	0	0	36
	MERCEDES VIANO	0	0	13	0	0	0	13
	MERCEDES VITO	17	0	91	0	0	0	108
	MERCEDES VITO110CDI	1	0	0	0	0	0	1
	MERCEDES VITO112CDI	1	0	0	0	0	0	1
	MERCEDES VIANO CDI2.0	4	0	0	0	0	0	4
	MERCEDES VIANO CDI2.2	42	0	0	0	0	0	42
MERCURY		1	0	0	0	0	0	1
	MERCURY MARQUIS	1	0	1	0	0	0	2
	MERCURY MONARCH	1	0	0	0	0	0	1
	MERCURY MONTCLAIR	1	0	0	0	0	0	1
	MERCURY VILLAGER	3	0	0	0	0	0	3
MERLO		0	0	0	0	0	27	27
	MERLO TLTRC	0	0	0	0	1	0	1
MFH		0	0	0	0	0	1	1
MG 1600		15	0	0	0	0	0	15
	MG A	9	0	0	0	0	0	9
	MG B	23	0	0	0	0	0	23
	MG B GT	2	0	0	0	0	0	2
	MG B TOURER	5	0	0	0	0	0	5
	MG F	56	0	0	0	0	0	56
	MG MAGNETTE	1	0	0	0	0	0	1
	MG MG ZS	1	0	0	0	0	0	1
	MG MIDGET	13	0	0	0	0	0	13
	MG ROADSTER	2	0	0	0	0	0	2
	MG TF115	3	0	0	0	0	0	3
	MG TF135	16	0	0	0	0	0	16
	MG TF160	1	0	0	0	0	0	1
	MG ZR	8	0	0	0	0	0	8
	MG ZR100	2	0	0	0	0	0	2
	MG ZR105	13	0	0	0	0	0	13
	MG ZR115	1	0	0	0	0	0	1
	MG ZR160	1	0	0	0	0	0	1
	MG ZS100	4	0	0	0	0	0	4
	MG ZS120	2	0	0	0	0	0	2
	MG ZT-T	3	0	0	0	0	0	3
	MG ZT-T CDTI	5	0	0	0	0	0	5
	MG ZT	1	0	0	0	0	0	1
	MG ZT CDTI	5	0	0	0	0	0	5
MICROCAR 30S		1	0	0	0	0	0	1
MINERVA		8	0	5	0	0	0	13
MINI		1	0	0	0	0	0	1
	MINI 1000 E	1	0	0	0	0	0	1
	MINI 25	1	0	0	0	0	0	1
	MINI COOPER	185	0	0	0	0	0	185

VEHICULES A MOTEUR

4. IMMATRICULATIONS DES VEHICULES A MOTEUR D'OCCASION MIS EN CIRCULATION
D'APRES LA MARQUE ET LE TYPE. 1 ER TRIMESTRE 2006

MARQUE	TYPE	voiture pour personne	autobus- autocar	véh. pour le transport de march.	tracteur	tracteur agricole	véhicule spécial	Total
	MINI COOPER S	55	0	0	0	0	0	55
	MINI MINI	106	0	0	0	0	0	106
	MINI MINI ONE	79	0	0	0	0	0	79
	MINI MINI ONE D	103	0	0	0	0	0	103
MINI MOKE		0	0	1	0	0	0	1
MINI MOKE		22	0	691	0	0	11	724
MITSUBISHI	MITSUBISHI 3000GT	2	0	0	0	0	0	2
MITSUBISHI	MITSUBISHI CANTER	0	0	6	0	0	0	6
MITSUBISHI	MITSUBISHI CARISMA	375	0	0	0	0	0	375
MITSUBISHI	MITSUBISHI COLT	631	0	1	0	0	0	632
MITSUBISHI	MITSUBISHI ECLIPSE	6	0	0	0	0	0	6
MITSUBISHI	MITSUBISHI GALANT	224	0	0	0	0	0	224
MITSUBISHI	MITSUBISHI GRANDIS	17	0	0	0	0	0	17
MITSUBISHI	MITSUBISHI L200	0	0	77	0	0	0	77
MITSUBISHI	MITSUBISHI LANCER	226	0	0	0	0	0	226
MITSUBISHI	MITSUBISHI OUTLANDER	10	0	0	0	0	0	10
MITSUBISHI	MITSUBISHI PAJERO	51	0	15	0	0	7	73
MITSUBISHI	MITSUBISHI PAJERO PI	33	0	0	0	0	0	33
MITSUBISHI	MITSUBISHI PAJERO SP	35	0	8	0	0	0	43
MITSUBISHI	MITSUBISHI SIGMA	3	0	0	0	0	0	3
MITSUBISHI	MITSUBISHI SPACE	247	0	0	0	0	0	247
MITSUBISHI	MITSUBISHI SPACE RUN	6	0	0	0	0	0	6
MITSUBISHI	MITSUBISHI SPACE STA	56	0	0	0	0	0	56
MITSUBISHI	MITSUBISHI SPACE WAG	94	0	0	0	0	0	94
MITSUBISHI	MITSUBISHI SPACEGEAR	3	0	0	0	0	0	3
MITSUBISHI	MITSUBISHI SPACESTAR	140	0	0	0	0	0	140
MITSUBISHI	MITSUBISHI MONTERO	2	0	1	0	0	0	3
MOBILVETTA	MOBILVETTA EUROYACHT	1	0	0	0	0	0	1
MOFFETT		0	0	0	0	0	6	6
MOL		0	0	2	0	0	0	2
MONARCH	MONARCH F530	1	0	0	0	0	0	1
MORGAN	MORGAN 1600	4	0	0	0	0	0	4
MORGAN	MORGAN 1800	2	0	0	0	0	0	2
MORGAN	MORGAN 2000	1	0	0	0	0	0	1
MORGAN	MORGAN PLUS 4	1	0	0	0	0	0	1
MORGAN	MORGAN PLUS 8	3	0	0	0	0	0	3
MORRIS		1	0	0	0	0	0	1
MORRIS	MORRIS 850	1	0	0	0	0	0	1
MORRIS	MORRIS MINI	1	0	0	0	0	0	1
MORRIS	MORRIS MINOR	4	0	0	0	0	0	4
MULTICAR		0	0	1	0	0	0	1
NASH		1	0	0	0	0	0	1
NECKAR	NECKAR 1100	1	0	0	0	0	0	1
NEOPLAN		0	6	0	0	0	0	6
NEOPLAN	NEOPLAN N316/3L	0	1	0	0	0	0	1
NEUSON		0	0	0	0	0	1	1
NEW HOLLAND		0	0	0	0	64	29	93
NEW HOLLAND	NEW HOLLAND TM1204WD	0	0	0	0	2	0	2
NEW HOLLAND	NEW HOLLAND TM1304WD	0	0	0	0	2	0	2
NEW HOLLAND	NEW HOLLAND TM1404WD	0	0	0	0	5	0	5
NEW HOLLAND	NEW HOLLAND TM150	0	0	0	0	1	0	1
NEW HOLLAND	NEW HOLLAND TM1554WD	0	0	0	0	1	0	1
NEW HOLLAND	NEW HOLLAND TS100A	0	0	0	0	1	0	1
NEW HOLLAND	NEW HOLLAND TS115A	0	0	0	0	4	0	4
NEW HOLLAND	NEW HOLLAND TS125A	0	0	0	0	1	0	1
NEW HOLLAND	NEW HOLLAND TS135A	0	0	0	0	2	0	2
NEW HOLLAND	NEW HOLLAND TS115A SA	0	0	0	0	1	0	1
NEW HOLLAND	NEWHOLLAND LM415A110	0	0	0	0	1	0	1
NEW HOLLAND	NEWHOLLAND TCE50 4WD	0	0	0	0	5	0	5
NEW HOLLAND	NEWHOLLAND TD90D 4WD	0	0	0	0	2	0	2
NEW HOLLAND	NEWHOLLAND TL80A 4WD	0	0	0	0	1	0	1
NEW HOLLAND	NEWHOLLAND TL90A 4WD	0	0	0	0	3	0	3
NEW HOLLAND	NEWHOLLAND TN60VA4WD	0	0	0	0	1	0	1
NEW HOLLAND	NEWHOLLAND TN75FA4WD	0	0	0	0	2	0	2
NEW HOLLAND	NEWHOLLAND TN75VA4WD	0	0	0	0	1	0	1
NEW HOLLAND	NEWHOLLAND TN85FA4WD	0	0	0	0	2	0	2
NEW HOLLAND	NEWHOLLAND TS100A4WD	0	0	0	0	1	0	1
NEW HOLLAND	NEWHOLLAND TM1204WDSA	0	0	0	0	1	0	1
NEW HOLLAND	NEWHOLLAND TM1304WDSA	0	0	0	0	2	0	2
NEW HOLLAND	NEWHOLLAND TM1404WDSA	0	0	0	0	1	0	1
NEW HOLLAND	NEWHOLLAND TM1554WDSA	0	0	0	0	3	0	3
NEW HOLLAND	NEWHOLLAND TM1754WDSA	0	0	0	0	3	0	3

VEHICULES A MOTEUR

4. IMMATRICULATIONS DES VEHICULES A MOTEUR D'OCCASION MIS EN CIRCULATION
D'APRES LA MARQUE ET LE TYPE. 1 ER TRIMESTRE 2006

MARQUE	TYPE	voiture pour personne	autobus- autocar	véh. pour le transport de march.	tracteur	tracteur agricole	véhicule spécial	Total
	NEWHOLLANDTM1904WDSA	0	0	0	0	4	0	4
NG	NG TF	1	0	0	0	0	0	1
NIBBI		0	0	0	0	1	0	1
NOELL		0	0	0	0	0	11	11
NOVA TRAIL	LAGONDA	2	0	0	0	0	0	2
NSU	NSU 1000	1	0	0	0	0	0	1
	NSU PRINZ 1000	1	0	0	0	0	0	1
NUFFIELD		0	0	0	0	4	0	4
NYK		0	0	0	0	0	1	1
O & K		0	0	0	0	0	1	1
OK		0	0	0	0	0	11	11
OLDSMOBILE		1	0	0	0	0	0	1
	OLDSMOBILE CUTLAS	3	0	0	0	0	0	3
	OLDSMOBILE OMEGA	3	0	0	0	0	0	3
OM		3	0	14	0	0	0	17
OPEL	OPEL	8	0	466	0	0	1	475
	OPEL AGILA	165	0	0	0	0	0	165
	OPEL ASCONA	65	0	0	0	0	0	65
	OPEL ASCONA 1200	4	0	0	0	0	0	4
	OPEL ASCONA 12S	2	0	0	0	0	0	2
	OPEL ASCONA 13	1	0	0	0	0	0	1
	OPEL ASCONA 16N	5	0	0	0	0	0	5
	OPEL ASCONA 16S	6	0	0	0	0	0	6
	OPEL ASCONA 19N	1	0	0	0	0	0	1
	OPEL ASCONA 20	1	0	0	0	0	0	1
	OPEL ASCONA 20E	1	0	0	0	0	0	1
	OPEL ASCONA 20N	1	0	0	0	0	0	1
	OPEL ASTRA	7172	0	8	0	0	0	7180
	OPEL CALIBRA	137	0	0	0	0	0	137
	OPEL COMBO	89	0	118	0	0	0	207
	OPEL COMMODORE	2	0	0	0	0	0	2
	OPEL CORSA-C	22	0	0	0	0	0	22
	OPEL CORSA	5464	0	2	0	0	0	5466
	OPEL FRONTERA	197	0	0	0	0	0	197
	OPEL GT	1	0	0	0	0	0	1
	OPEL GT 1900	4	0	0	0	0	0	4
	OPEL KADETT	697	0	0	0	0	0	697
	OPEL KADETT 1000	2	0	0	0	0	0	2
	OPEL KADETT 1100	2	0	0	0	0	0	2
	OPEL KADETT 1200	4	0	0	0	0	0	4
	OPEL KADETT 1200N	25	0	0	0	0	0	25
	OPEL KADETT 1200S	5	0	0	0	0	0	5
	OPEL KADETT 1600S	4	0	0	0	0	0	4
	OPEL KADETT 2000	2	0	0	0	0	0	2
	OPEL KAPITAN	2	0	0	0	0	0	2
	OPEL MANTA	18	0	0	0	0	0	18
	OPEL MANTA 1200	5	0	0	0	0	0	5
	OPEL MANTA 12S	3	0	0	0	0	0	3
	OPEL MANTA 1600	2	0	0	0	0	0	2
	OPEL MANTA 16N	5	0	0	0	0	0	5
	OPEL MANTA 16S	1	0	0	0	0	0	1
	OPEL MANTA 1900	1	0	0	0	0	0	1
	OPEL MANTA 1900E	1	0	0	0	0	0	1
	OPEL MANTA 19E	1	0	0	0	0	0	1
	OPEL MANTA 19N	1	0	0	0	0	0	1
	OPEL MANTA 19S	2	0	0	0	0	0	2
	OPEL MANTA 20E	2	0	0	0	0	0	2
	OPEL MANTA 400	1	0	0	0	0	0	1
	OPEL MERIVA	559	0	0	0	0	0	559
	OPEL MONZA	1	0	0	0	0	0	1
	OPEL MOVANO	2	0	52	0	0	0	54
	OPEL OMEGA	380	0	1	0	0	0	381
	OPEL REKORD	10	0	0	0	0	0	10
	OPEL REKORD 1500	1	0	0	0	0	0	1
	OPEL REKORD 17	1	0	0	0	0	0	1
	OPEL REKORD 1700	5	0	0	0	0	0	5
	OPEL REKORD 19	3	0	0	0	0	0	3
	OPEL REKORD 1900	3	0	0	0	0	0	3
	OPEL REKORD 20	3	0	0	0	0	0	3
	OPEL REKORD 23	1	0	0	0	0	0	1
	OPEL SENATOR	8	0	0	0	0	0	8
	OPEL SIGNUM	44	0	0	0	0	0	44

VEHICULES A MOTEUR

4. IMMATRICULATIONS DES VEHICULES A MOTEUR D'OCCASION MIS EN CIRCULATION
D'APRES LA MARQUE ET LE TYPE. 1 ER TRIMESTRE 2006

MARQUE	TYPE	voiture pour personne	autobus- autocar	véh. pour le transport de march.	tracteur	tracteur agricole	véhicule spécial	Total
	OPEL SINTRA	72	0	0	0	0	0	72
	OPEL SPEEDSTER	23	0	0	0	0	0	23
	OPEL SPEEDSTER TURBO	3	0	0	0	0	0	3
	OPEL TIGRA	257	0	0	0	0	0	257
	OPEL VECTRA	2072	0	0	0	0	0	2072
	OPEL VECTRA SIGNUM	17	0	0	0	0	0	17
	OPEL VIVARO	66	0	146	0	0	0	212
	OPEL ZAFIRA	1579	0	0	0	0	0	1579
OSHKOSH	OSHKOSH KOUNTRY STAR	1	0	0	0	0	0	1
P E T H		0	0	0	0	0	1	1
PANTHER J72	PANTHER J72	1	0	0	0	0	0	1
	PANTHER KALLISTA	1	0	0	0	0	0	1
PATRIA		0	0	0	0	0	1	1
PEGASO		0	0	1	0	0	0	1
PETERBILT		0	0	0	1	0	0	1
PEUGEOT	PEUGEOT	97	1	1356	0	0	3	1457
	PEUGEOT 1007	70	0	0	0	0	0	70
	PEUGEOT 106	1937	0	1	0	0	0	1938
	PEUGEOT 107	16	0	0	0	0	0	16
	PEUGEOT 204	1	0	0	0	0	0	1
	PEUGEOT 205	1789	0	1	0	0	0	1790
	PEUGEOT 206	3228	0	11	0	0	0	3239
	PEUGEOT 280L	1	0	0	0	0	0	1
	PEUGEOT 304	3	0	0	0	0	0	3
	PEUGEOT 305	8	0	0	0	0	0	8
	PEUGEOT 306	1848	0	0	0	0	0	1848
	PEUGEOT 307	1705	0	2	0	0	0	1707
	PEUGEOT 309	280	0	0	0	0	0	280
	PEUGEOT 403	1	0	0	0	0	0	1
	PEUGEOT 404	2	0	0	0	0	0	2
	PEUGEOT 405	810	0	0	0	0	0	810
	PEUGEOT 406	1045	0	0	0	0	0	1045
	PEUGEOT 407	237	0	0	0	0	0	237
	PEUGEOT 504	2	0	0	0	0	0	2
	PEUGEOT 505	5	0	0	0	0	0	5
	PEUGEOT 605	86	0	0	0	0	0	86
	PEUGEOT 607	233	0	0	0	0	0	233
	PEUGEOT 806	227	0	0	0	0	0	227
	PEUGEOT 807	155	0	11	0	0	0	166
	PEUGEOT BOXER	9	0	112	0	0	1	122
	PEUGEOT EXPERT	19	0	19	0	0	0	38
	PEUGEOT PARTNER	491	0	231	0	0	0	722
PIAGGIO		0	0	2	0	0	0	2
PIJPOPS		0	0	4	0	0	0	4
PILGRIM		2	0	0	0	0	0	2
	PILGRIM SUMO	1	0	0	0	0	0	1
PILOTE	PILOTE ATLANTIS 8	1	0	0	0	0	0	1
	PILOTE GALAXY G50	1	0	0	0	0	0	1
PILOTE ATLANTIS 58	AIR MAN	0	0	0	0	0	9	9
PLYMOUTH		3	0	3	0	0	0	6
	CHRYSLER VALIANT	1	0	0	0	0	0	1
	PLYMOUTH ARIES	1	0	0	0	0	0	1
	PLYMOUTH GVOYAGER	1	0	0	0	0	0	1
	PLYMOUTH SATELLIT	1	0	0	0	0	0	1
	PLYMOUTH VALIANT	1	0	0	0	0	0	1
	PLYMOUTH VOYAGER	1	0	0	0	0	0	1
POCLAIN		0	0	0	0	0	3	3
PONTIAC		5	0	8	0	0	0	13
	PONTIAC 6000	1	0	0	0	0	0	1
	PONTIAC FIERO	2	0	0	0	0	0	2
	PONTIAC FIREBIRD	19	0	0	0	0	0	19
	PONTIAC GRAND AM	7	0	0	0	0	0	7
	PONTIAC GRD PRIX	5	0	0	0	0	0	5
	PONTIAC LE MANS	1	0	0	0	0	0	1
	PONTIAC PHOENIX	1	0	0	0	0	0	1
	PONTIAC SUNBIRD	2	0	0	0	0	0	2
	PONTIAC TRANSAM	2	0	0	0	0	0	2
	PONTIAC TRANSPORT	0	0	1	0	0	0	1
	PONTIAC TRANSSPOR	42	0	0	0	0	0	42
	PONTIACBONNEVILLE	2	0	0	0	0	0	2
PORSCHE		14	0	0	0	6	0	20
	PORSCHE 1600	2	0	0	0	0	0	2

VEHICULES A MOTEUR

4. IMMATRICULATIONS DES VEHICULES A MOTEUR D'OCCASION MIS EN CIRCULATION
D'APRES LA MARQUE ET LE TYPE. 1 ER TRIMESTRE 2006

MARQUE	TYPE	voiture pour personne	autobus- autocar	véh. pour le transport de march.	tracteur	tracteur agricole	véhicule spécial	Total
	PORSCHE 356	8	0	0	0	0	0	8
	PORSCHE 911-GT3	4	0	0	0	0	0	4
	PORSCHE 911	485	0	0	0	0	0	485
	PORSCHE 911 GT3 RS	2	0	0	0	0	0	2
	PORSCHE 911 SC	5	0	0	0	0	0	5
	PORSCHE 911S	1	0	0	0	0	0	1
	PORSCHE 911T	2	0	0	0	0	0	2
	PORSCHE 912	1	0	0	0	0	0	1
	PORSCHE 912E	2	0	0	0	0	0	2
	PORSCHE 914	1	0	0	0	0	0	1
	PORSCHE 924	26	0	0	0	0	0	26
	PORSCHE 924S	3	0	0	0	0	0	3
	PORSCHE 928	2	0	0	0	0	0	2
	PORSCHE 928S	7	0	0	0	0	0	7
	PORSCHE 930	5	0	0	0	0	0	5
	PORSCHE 930T	1	0	0	0	0	0	1
	PORSCHE 944	37	0	0	0	0	0	37
	PORSCHE 944S	4	0	0	0	0	0	4
	PORSCHE 968	8	0	0	0	0	0	8
	PORSCHE 993	2	0	0	0	0	0	2
	PORSCHE BOXSTER	143	0	0	0	0	0	143
	PORSCHE CARRERA	6	0	0	0	0	0	6
	PORSCHE CAYENNE	18	0	4	0	0	0	22
	PORSCHE CAYENNE S	24	0	8	0	0	0	32
	PORSCHE CAYENNE T	3	0	1	0	0	0	4
	PORSCHE CAYMAN S	1	0	0	0	0	0	1
PPM		0	0	0	0	0	3	3
PROTON	PROTON 313	18	0	0	0	0	0	18
	PROTON 315	7	0	0	0	0	0	7
	PROTON 413	11	0	0	0	0	0	11
	PROTON 415	37	0	0	0	0	0	37
	PROTON 416	13	0	0	0	0	0	13
	PROTON 418	5	0	0	0	0	0	5
	PROTON 420	10	0	0	0	0	0	10
PUMA 1600	PUMA GT	1	0	0	0	0	0	1
PUTZMEISTER		0	0	0	0	0	1	1
QUATTRO	QUATTRO AUDI RS4	7	0	0	0	0	0	7
	QUATTRO AUDI RS6	1	0	0	0	0	0	1
RAPIDO	RAPIDO 742F	1	0	0	0	0	0	1
	RAPIDO 962M	1	0	0	0	0	0	1
	RAPIDO 987M	1	0	0	0	0	0	1
RENAULT		44	0	2474	84	96	13	2711
	RENAULT 34NF011	0	0	2	0	0	0	2
	RENAULT 4CV	5	0	0	0	0	0	5
	RENAULT ALPINE	3	0	0	0	0	0	3
	RENAULT ARES	0	0	0	0	1	0	1
	RENAULT ARES 640RZ	0	0	0	0	1	0	1
	RENAULT ARES 696RZ	0	0	0	0	1	0	1
	RENAULT ARES 816	0	0	0	0	1	0	1
	RENAULT ARES 826RZ	0	0	0	0	1	0	1
	RENAULT AVANTIME	14	0	0	0	0	0	14
	RENAULT CARAVELLE	1	0	0	0	0	0	1
	RENAULT CELTIS 446	0	0	0	0	1	0	1
	RENAULT CLIO	4590	0	3	0	0	0	4593
	RENAULT ESPACE	898	0	3	0	0	0	901
	RENAULT EXPRESS	150	0	0	0	0	0	150
	RENAULT FLORIDE	1	0	0	0	0	0	1
	RENAULT G280.15T	0	0	0	1	0	0	1
	RENAULT GORDINI	1	0	0	0	0	0	1
	RENAULT KANGOO	631	0	188	0	0	0	819
	RENAULT LAGUNA	1195	0	2	0	0	0	1197
	RENAULT MAGNUM	0	0	1	4	0	0	5
	RENAULT MASCOTT	0	0	3	0	0	0	3
	RENAULT MASTER	12	0	5	0	0	0	17
	RENAULT MEGANE	3688	0	7	0	0	0	3695
	RENAULT MEGANESCENIC	516	0	1	0	0	0	517
	RENAULT MIDLUM	0	0	5	0	0	0	5
	RENAULT MODUS	150	0	0	0	0	0	150
	RENAULT PREMIUM	0	0	1	7	0	0	8
	RENAULT R10	1	0	0	0	0	0	1
	RENAULT R11	30	0	0	0	0	0	30
	RENAULT R12	2	0	0	0	0	0	2

VEHICULES A MOTEUR

4. IMMATRICULATIONS DES VEHICULES A MOTEUR D'OCCASION MIS EN CIRCULATION
D'APRES LA MARQUE ET LE TYPE. 1 ER TRIMESTRE 2006

MARQUE	TYPE	voiture pour personne	autobus- autocar	véh. pour le transport de march.	tracteur	tracteur agricole	véhicule spécial	Total
	RENAULT R16	2	0	0	0	0	0	2
	RENAULT R18	1	0	0	0	0	0	1
	RENAULT R19	960	0	1	0	0	0	961
	RENAULT R20	2	0	0	0	0	0	2
	RENAULT R21	144	0	0	0	0	0	144
	RENAULT R25	79	0	0	0	0	0	79
	RENAULT R4	32	0	0	0	0	0	32
	RENAULT R5	593	0	0	0	0	0	593
	RENAULT R6	4	0	0	0	0	0	4
	RENAULT R8	1	0	0	0	0	0	1
	RENAULT R9	27	0	0	0	0	0	27
	RENAULT RAPID	0	0	1	0	0	0	1
	RENAULT SAFRANE	172	0	0	0	0	0	172
	RENAULT TRAFIC	41	0	153	0	0	0	194
	RENAULT TWINGO	1823	0	0	0	0	0	1823
	RENAULT VELSATIS	46	0	0	0	0	0	46
RENAULT LATIL		0	0	1	0	0	0	1
RHEINSTAHL		0	0	0	0	1	0	1
RIMOR								
	RIMOR ARF 35P3	11	0	0	0	0	0	11
	RIMOR ARF39P3	15	0	0	0	0	0	15
	RIMOR ARF50P3	3	0	0	0	0	0	3
	RIMOR ARJ37P3	3	0	0	0	0	0	3
	RIMOR ARM 33M3	1	0	0	0	0	0	1
	RIMOR ARM 38M3	5	0	0	0	0	0	5
	RIMOR ARM40M3	2	0	0	0	0	0	2
RITTER								
	RITTER RL	1	0	0	0	0	0	1
ROLLS ROYCE								
	ROLLS ROYCE PHANTOM	1	0	0	0	0	0	1
	ROLLSROYCE CORN	1	0	0	0	0	0	1
	ROLLSROYCE SHAD	2	0	0	0	0	0	2
	ROLLSROYCE SILVER	6	0	0	0	0	0	6
ROVER								
	ROVER 111	2	0	0	0	0	0	2
	ROVER 114	36	0	0	0	0	0	36
	ROVER 114	12	0	0	0	0	0	12
	ROVER 115	2	0	0	0	0	0	2
	ROVER 200	133	0	0	0	0	0	133
	ROVER 213	5	0	0	0	0	0	5
	ROVER 214	103	0	0	0	0	0	103
	ROVER 216	65	0	0	0	0	0	65
	ROVER 218	17	0	0	0	0	0	17
	ROVER 220	30	0	0	0	0	0	30
	ROVER 2200TC	2	0	0	0	0	0	2
	ROVER 25	74	0	0	0	0	0	74
	ROVER 2600	1	0	0	0	0	0	1
	ROVER 3	1	0	0	0	0	0	1
	ROVER 3500	1	0	0	0	0	0	1
	ROVER 400	35	0	0	0	0	0	35
	ROVER 414	22	0	0	0	0	0	22
	ROVER 416	76	0	0	0	0	0	76
	ROVER 418	10	0	0	0	0	0	10
	ROVER 420	25	0	0	0	0	0	25
	ROVER 45	57	0	0	0	0	0	57
	ROVER 600	31	0	0	0	0	0	31
	ROVER 618	2	0	0	0	0	0	2
	ROVER 620	101	0	0	0	0	0	101
	ROVER 623	4	0	0	0	0	0	4
	ROVER 75	183	0	0	0	0	0	183
	ROVER 75 LWB	1	0	0	0	0	0	1
	ROVER 75 TOURER	3	0	0	0	0	0	3
	ROVER 800	2	0	0	0	0	0	2
	ROVER 820	26	0	0	0	0	0	26
	ROVER 825	11	0	0	0	0	0	11
	ROVER 827	3	0	0	0	0	0	3
	ROVER CABRIO	1	0	0	0	0	0	1
	ROVER METRO	1	0	0	0	0	0	1
	ROVER MINI	46	0	0	0	0	0	46
	ROVER MONTEGO	1	0	0	0	0	0	1
	ROVER RANGE	23	0	0	0	0	0	23
	ROVER ROVER 45	2	0	0	0	0	0	2
	ROVER STREETWISE	15	0	0	0	0	0	15
RVK C85T95								
	RVK	0	0	6	0	0	0	6
S.E.A.								
	S.E.A. M110	1	0	0	0	0	0	1

VEHICULES A MOTEUR

4. IMMATRICULATIONS DES VEHICULES A MOTEUR D'OCCASION MIS EN CIRCULATION
D'APRES LA MARQUE ET LE TYPE. 1 ER TRIMESTRE 2006

MARQUE	TYPE	voiture pour personne	autobus- autocar	véh. pour le transport de march.	tracteur	tracteur agricole	véhicule spécial	Total
SAAB		3	0	0	0	0	0	3
	SAAB 9-3	316	0	0	0	0	0	316
	SAAB 9-5	222	0	0	0	0	0	222
	SAAB 9-7X	1	0	0	0	0	0	1
	SAAB 9.5 ESTATE	0	0	2	0	0	0	2
	SAAB 90	2	0	0	0	0	0	2
	SAAB 900	259	0	0	0	0	0	259
	SAAB 9000	103	0	0	0	0	0	103
	SAAB 93	1	0	0	0	0	0	1
	SAAB 96	2	0	0	0	0	0	2
	SAAB 99	6	0	0	0	0	0	6
	SAAB SAAB 9-3	101	0	0	0	0	0	101
SABO ROBERINE		0	0	0	0	0	1	1
SAME		0	0	0	0	74	0	74
	SAME CONDOR 55	0	0	0	0	1	0	1
	SAME SILVER W105DT	0	0	0	0	1	0	1
	SAME SOLARIS 40	0	0	0	0	1	0	1
SAMSUNG		0	0	0	0	0	1	1
SANDERSON		0	0	0	0	0	4	4
SANTANA	SANTANA SAMURAI	1	0	0	0	0	0	1
SATURN		1	0	0	0	0	0	1
SAVIEM SM8	SAVIEM	2	0	2	0	0	0	4
SCANIA	SCANIA	1	10	124	244	0	3	382
	SCANIA B6X2	0	0	1	0	0	0	1
	SCANIA COACH	0	1	0	0	0	0	1
	SCANIA KEB	0	1	0	0	0	0	1
	SCANIA KIB	0	1	0	0	0	0	1
	SCANIA PRT	0	0	16	79	0	0	95
SCHAEFF		0	0	0	0	0	13	13
SCHAEFFER	SCHAEFFER	0	0	0	0	0	15	15
SCHANZLIN		0	0	0	0	1	0	1
SCHLUTER		0	0	0	0	2	0	2
SEA	SEA M100	1	0	0	0	0	0	1
	SEA M150	1	0	0	0	0	0	1
SEAT		0	0	124	0	0	0	124
	SEAT 127	2	0	0	0	0	0	2
	SEAT 600	2	0	0	0	0	0	2
	SEAT ALHAMBRA	349	0	0	0	0	0	349
	SEAT ALTEA	55	0	0	0	0	0	55
	SEAT AROSA	80	0	0	0	0	0	80
	SEAT CORDOBA	491	0	0	0	0	0	491
	SEAT IBIZA	1917	0	3	0	0	0	1920
	SEAT INCA	14	0	0	0	0	0	14
	SEAT LEON	351	0	0	0	0	0	351
	SEAT MALAGA	3	0	0	0	0	0	3
	SEAT MARBELLA	85	0	0	0	0	0	85
	SEAT TERRA	2	0	0	0	0	0	2
	SEAT TOLEDO	445	0	0	0	0	0	445
SETRA		0	11	0	0	0	0	11
	SETRA SEIDA	0	1	0	0	0	0	1
SIATA BARCHETO	SIATA SPRING	1	0	0	0	0	0	1
SIMCA		2	0	1	0	0	0	3
	SIMCA 1000	1	0	0	0	0	0	1
	SIMCA 1005	1	0	0	0	0	0	1
	SIMCA 1200	1	0	0	0	0	0	1
SKODA		1	0	16	0	0	0	17
	SKODA FABIA	428	0	0	0	0	0	428
	SKODA FAVORIT	33	0	0	0	0	0	33
	SKODA FELICIA	195	0	0	0	0	0	195
	SKODA FORMAN	8	0	0	0	0	0	8
	SKODA OCTAVIA	394	0	1	0	0	0	395
	SKODA S105S	1	0	0	0	0	0	1
	SKODA SUPERB	36	0	0	0	0	0	36
SMART		1	0	0	0	0	0	1
	SMART FORFOUR	92	0	0	0	0	0	92
	SMART FORTWO	53	0	0	0	0	0	53
	SMART ROADSTER-COUCPE	22	0	0	0	0	0	22
	SMART ROADSTER	45	0	0	0	0	0	45
	SMART SMART	338	0	0	0	0	0	338
SOMECA		0	0	0	0	1	0	1
	SOMECA 850ST	0	0	0	0	1	0	1
SOVAB	SOVAB F9	0	0	2	0	0	0	2

VEHICULES A MOTEUR

4. IMMATRICULATIONS DES VEHICULES A MOTEUR D'OCCASION MIS EN CIRCULATION
D'APRES LA MARQUE ET LE TYPE. 1 ER TRIMESTRE 2006

MARQUE	TYPE	voiture pour personne	autobus- autocar	véh. pour le transport de march.	tracteur	tracteur agricole	véhicule spécial	Total
SOVAM		0	0	2	0	0	0	2
SPARTAN	SPARTAN LONDON AIRE	1	0	0	0	0	0	1
SPIJKSTAAL 3000E	SPIJKSTAAL	0	0	1	0	0	0	1
SSANGYONG		0	0	70	0	0	0	70
	SSANGYONG FAMILY	12	0	0	0	0	0	12
	SSANGYONG KORANDO	8	0	0	0	0	0	8
	SSANGYONG MUSSO	12	0	6	0	0	0	18
	SSANGYONG REXTON	8	0	19	0	0	1	28
STERKENS	STERKENS SV	1	0	0	0	0	0	1
STEVENS		0	0	7	0	0	0	7
STEYR		0	0	5	0	32	0	37
	STEYR 6115 PROFI-4WD	0	0	0	0	1	0	1
	STEYR 6190CVT 4WD	0	0	0	0	1	0	1
STILL		0	0	0	0	0	15	15
STUDEBAKER CHAMP	STUDEBAKER	1	0	1	1	0	0	3
	STUDEBAKER CHAMP	1	0	0	0	0	0	1
	STUDEBAKER COMMAN	1	0	0	0	0	0	1
	STUDEBAKER SIX	1	0	0	0	0	0	1
SUBARU		2	0	7	0	0	0	9
	SUBARU 1000	1	0	0	0	0	0	1
	SUBARU 700	3	0	0	0	0	0	3
	SUBARU E WAGON	8	0	0	0	0	0	8
	SUBARU FORESTER	24	0	0	0	0	0	24
	SUBARU G3X JUSTY	1	0	0	0	0	0	1
	SUBARU IMPREZA	96	0	5	0	0	0	101
	SUBARU J12	10	0	0	0	0	0	10
	SUBARU JUSTY	145	0	0	0	0	0	145
	SUBARU L13	6	0	0	0	0	0	6
	SUBARU L16	5	0	0	0	0	0	5
	SUBARU L18	1	0	0	0	0	0	1
	SUBARU LEGACY	75	0	0	0	0	0	75
	SUBARU MINI JUMBO	54	0	0	0	0	0	54
	SUBARU SVX	1	0	0	0	0	0	1
	SUBARU VIVIO	65	0	0	0	0	0	65
	SUBARU XT	1	0	0	0	0	0	1
SUNBEAM	SUNBEAM ALPINE	3	0	0	0	0	0	3
SUNROLLER	SUNROLLER M150	1	0	0	0	0	0	1
	SUNROLLER P250	1	0	0	0	0	0	1
SUZUKI		0	0	342	0	0	3	345
	SUZUKI ALTO	336	0	0	0	0	0	336
	SUZUKI BALENO	257	0	0	0	0	0	257
	SUZUKI CAPPUCCINO	1	0	0	0	0	0	1
	SUZUKI FT GRD VITARA	36	0	0	0	0	0	36
	SUZUKI GRAND VITARA	111	0	9	0	0	0	120
	SUZUKI GRDVITARA XL7	20	0	0	0	0	0	20
	SUZUKI GT GRD VITARA	14	0	0	0	0	0	14
	SUZUKI IGNIS	69	0	0	0	0	0	69
	SUZUKI JIMNY	109	0	2	0	0	0	111
	SUZUKI L04C	0	0	4	0	0	0	4
	SUZUKI LIANA	28	0	0	0	0	0	28
	SUZUKI S04V	0	0	15	0	0	0	15
	SUZUKI SA310	2	0	0	0	0	0	2
	SUZUKI SAMURAI	103	0	0	0	0	0	103
	SUZUKI SJ410	5	0	0	0	0	0	5
	SUZUKI SJ413	9	0	0	0	0	0	9
	SUZUKI SWIFT	933	0	0	0	0	0	933
	SUZUKI VITARA	255	0	9	0	0	0	264
	SUZUKI WAGON R	206	0	0	0	0	0	206
	SUZUKI X90	2	0	0	0	0	0	2
SYLVA	SYLVA STRIKER	1	0	0	0	0	0	1
TADANO		0	0	0	0	0	4	4
TAKEUCHI		0	0	0	0	0	3	3
TALBOT	TALBOT 1100	1	0	0	0	0	0	1
	TALBOT 1510	1	0	0	0	0	0	1
	TALBOT HORIZON	2	0	0	0	0	0	2
	TALBOT SAMBA	2	0	0	0	0	0	2
	TALBOT SOLARA	1	0	0	0	0	0	1
TATA TELCO		0	0	2	0	0	0	2
TCM		0	0	0	0	0	3	3
TECNOMA		0	0	0	0	0	1	1
TERBERG		0	0	5	0	0	0	5
	TERBERG F3000	0	0	1	0	0	0	1

VEHICULES A MOTEUR

4. IMMATRICULATIONS DES VEHICULES A MOTEUR D'OCCASION MIS EN CIRCULATION
D'APRES LA MARQUE ET LE TYPE. 1 ER TRIMESTRE 2006

MARQUE	TYPE	voiture pour personne	autobus- autocar	véh. pour le transport de march.	tracteur	tracteur agricole	véhicule spécial	Total
TEREX		0	0	0	0	0	1	1
TERRA GATOR		0	0	0	0	0	1	1
TGB	TGB BR8B C	1	0	0	0	0	0	1
TIGER	TIGER CAT	2	0	0	0	0	0	2
	TIGER SUPER SIX	1	0	0	0	0	0	1
TORO	TORO TWISTER	0	0	1	0	0	0	1
TOYOTA	TOYOTA	15	0	484	0	0	23	522
	TOYOTA 4RUNNER	16	0	0	0	0	0	16
	TOYOTA AVENSIS	703	0	1	0	0	0	704
	TOYOTA AVENSIS VERSO	94	0	0	0	0	0	94
	TOYOTA AYGO	6	0	0	0	0	0	6
	TOYOTA CAMRY	24	0	0	0	0	0	24
	TOYOTA CARINA	39	0	0	0	0	0	39
	TOYOTA CARINA E	320	0	0	0	0	0	320
	TOYOTA CELICA	262	0	0	0	0	0	262
	TOYOTA COROLLA	2001	0	9	0	0	0	2010
	TOYOTA COROLLA ES	1	0	0	0	0	0	1
	TOYOTA COROLLA VERSO	174	0	1	0	0	0	175
	TOYOTA CROWN 4	1	0	0	0	0	0	1
	TOYOTA CROWN 6	1	0	0	0	0	0	1
	TOYOTA HIACE	16	0	27	0	0	0	43
	TOYOTA HILUX	0	0	22	0	0	0	22
	TOYOTA LANDCRUISER	95	0	52	0	0	7	154
	TOYOTA MR	56	0	0	0	0	0	56
	TOYOTA MR2	1	0	0	0	0	0	1
	TOYOTA PASEO	45	0	0	0	0	0	45
	TOYOTA PICNIC	106	0	0	0	0	0	106
	TOYOTA PREVIA	72	0	0	0	0	1	73
	TOYOTA PRIUS	14	0	0	0	0	0	14
	TOYOTA R2G	0	0	1	0	0	0	1
	TOYOTA RAV4	544	0	11	0	0	0	555
	TOYOTA SEQUOIA	1	0	0	0	0	0	1
	TOYOTA SIENNA	3	0	0	0	0	0	3
	TOYOTA STARLET	1106	0	0	0	0	0	1106
	TOYOTA SUPRA	11	0	0	0	0	0	11
	TOYOTA TERCEL	4	0	0	0	0	0	4
	TOYOTA YARIS	1091	0	4	0	0	0	1095
	TOYOTA YARIS VERSO	128	0	5	0	0	0	133
TRABANT		2	0	0	0	0	0	2
	TRABANT 11U	1	0	0	0	0	0	1
	TRABANT 601	1	0	0	0	0	0	1
	TRABANT P50	1	0	0	0	0	0	1
	TRABANT P60	1	0	0	0	0	0	1
	TRABANT P601	1	0	0	0	0	0	1
TRIGANO	TRIGANO AUTOROLLER	12	0	0	0	0	0	12
	TRIGANO CARIOCA 20	2	0	0	0	0	0	2
	TRIGANO CARIOCA 40	1	0	0	0	0	0	1
	TRIGANO CIPRO GAR	1	0	0	0	0	0	1
	TRIGANO CORFU GARAGE	1	0	0	0	0	0	1
	TRIGANO ELLIOT 40S	2	0	0	0	0	0	2
	TRIGANO EUROCAMP 2	2	0	0	0	0	0	2
	TRIGANO GRANDUCA	11	0	0	0	0	0	11
	TRIGANO RIVIERA	1	0	0	0	0	0	1
	TRIGANO RIVIERA GAR	2	0	0	0	0	0	2
	TRIGANOCORFUGARAGA	1	0	0	0	0	0	1
TRIUMPH		8	0	0	0	0	0	8
	TRIUMPH ACCLAIM	1	0	0	0	0	0	1
	TRIUMPH DOLOMITE	2	0	0	0	0	0	2
	TRIUMPH GLORIA	1	0	0	0	0	0	1
	TRIUMPH SPITFIRE	23	0	0	0	0	0	23
	TRIUMPH STAG	6	0	0	0	0	0	6
	TRIUMPH TR3	2	0	0	0	0	0	2
	TRIUMPH TR4	3	0	0	0	0	0	3
	TRIUMPH TR6	12	0	0	0	0	0	12
	TRIUMPH TR7	3	0	0	0	0	0	3
	TRIUMPH VITESSE	1	0	0	0	0	0	1
TVR		2	0	0	0	0	0	2
	TVR CHIMAERA	1	0	0	0	0	0	1
	TVR GRIFFITH	1	0	0	0	0	0	1
UAZ		0	0	1	0	0	0	1
UMM		0	0	1	0	0	0	1
UNIC		0	0	1	0	0	0	1

VEHICULES A MOTEUR

4. IMMATRICULATIONS DES VEHICULES A MOTEUR D'OCCASION MIS EN CIRCULATION
D'APRES LA MARQUE ET LE TYPE. 1 ER TRIMESTRE 2006

MARQUE	TYPE	voiture pour personne	autobus- autocar	véh. pour le transport de march.	tracteur	tracteur agricole	véhicule spécial	Total
URSUS		0	0	0	0	5	0	5
UTB		0	0	0	0	6	0	6
V & W		3	0	1	0	0	0	4
VALKENAERS		0	0	2	0	0	0	2
VALMET		0	0	0	0	18	0	18
VALPADANA		0	0	0	0	1	0	1
VALTRA		0	0	0	0	3	0	3
	VALTRA T120-4	0	0	0	0	1	0	1
	VALTRA T130C	0	0	0	0	1	0	1
	VALTRA T140-4	0	0	0	0	1	0	1
VANHOOL		3	33	1	0	0	0	37
	VAN HOOL A120/31	0	0	1	0	0	0	1
	VAN HOOL A600	1	0	0	0	0	0	1
	VAN HOOL T915 ACRON	0	1	0	0	0	0	1
	VAN HOOL TD927 ASTRO	0	4	0	0	0	0	4
	VANHOOL 824.03	1	0	0	0	0	0	1
	VANHOOL T917 ALTANO	0	1	0	0	0	0	1
VAUXHALL		2	0	0	0	0	0	2
	VAUXHALL ASTRA	2	0	0	0	0	0	2
	VAUXHALL CAVALIER	2	0	0	0	0	0	2
	VAUXHALL CHEVETTE	1	0	0	0	0	0	1
	VAUXHALL CORSA-C	4	0	0	0	0	0	4
	VAUXHALL VECTRA	1	0	0	0	0	0	1
	VAUXHALL VICTOR	1	0	0	0	0	0	1
	VAUXHALL VIVA	1	0	0	0	0	0	1
	VAUXHALL ZAFIRA	4	0	0	0	0	0	4
VAZ		0	0	2	0	0	0	2
	VAZ LADA 1200	1	0	0	0	0	0	1
	VAZ LADA 1500	1	0	0	0	0	0	1
	VAZ LADA 2107	1	0	0	0	0	0	1
	VAZ LADA 2121	1	0	0	0	0	0	1
VDL	VDL SBR4005	0	1	0	0	0	0	1
VEENHUIS		0	0	0	0	0	1	1
VENIERI		0	0	0	0	0	1	1
VERVAET		0	0	0	0	0	2	2
VERVAET & HEYENS		0	0	0	0	0	1	1
VO		1	0	0	0	0	0	1
VOLKSWAGEN		268	2	1649	0	0	6	1925
	VOLKSWAGEN 23-517	1	0	0	0	0	0	1
	VOLKSWAGEN 113	1	0	0	0	0	0	1
	VOLKSWAGEN 1200	58	0	0	0	0	0	58
	VOLKSWAGEN 1300	65	0	0	0	0	0	65
	VOLKSWAGEN 1302	7	0	0	0	0	0	7
	VOLKSWAGEN 1302S	5	0	0	0	0	0	5
	VOLKSWAGEN 1303	19	0	0	0	0	0	19
	VOLKSWAGEN 1303S	19	0	0	0	0	0	19
	VOLKSWAGEN 14	2	0	0	0	0	0	2
	VOLKSWAGEN 1500	3	0	1	0	0	0	4
	VOLKSWAGEN 1600	10	0	0	0	0	0	10
	VOLKSWAGEN 181	2	0	0	0	0	0	2
	VOLKSWAGEN 21	2	0	0	0	0	0	2
	VOLKSWAGEN 21F	1	0	0	0	0	0	1
	VOLKSWAGEN 23	1	0	0	0	0	0	1
	VOLKSWAGEN 231231	1	0	0	0	0	0	1
	VOLKSWAGEN 245	0	0	2	0	0	0	2
	VOLKSWAGEN 253	10	0	1	0	0	0	11
	VOLKSWAGEN 255	1	0	1	0	0	0	2
	VOLKSWAGEN 2D	1	0	0	0	0	0	1
	VOLKSWAGEN 411	1	0	0	0	0	0	1
	VOLKSWAGEN 70X0A	0	0	1	0	0	0	1
	VOLKSWAGEN 70X0B	2	0	0	0	0	0	2
	VOLKSWAGEN 7DB	1	0	0	0	0	0	1
	VOLKSWAGEN BEETLE	3	0	0	0	0	0	3
	VOLKSWAGEN BORA	760	0	0	0	0	0	760
	VOLKSWAGEN BUGGY	1	0	0	0	0	0	1
	VOLKSWAGEN CADDY	139	0	55	0	0	0	194
	VOLKSWAGEN CALIFORNI	5	0	0	0	0	0	5
	VOLKSWAGEN CARAVELLE	3	0	0	0	0	0	3
	VOLKSWAGEN DERBY	3	0	0	0	0	0	3
	VOLKSWAGEN FOX	18	0	0	0	0	0	18
	VOLKSWAGEN GOLF	12318	0	3	0	0	0	12321
	VOLKSWAGEN ILTIS	8	0	0	0	0	0	8

VEHICULES A MOTEUR

4. IMMATRICULATIONS DES VEHICULES A MOTEUR D'OCCASION MIS EN CIRCULATION
D'APRES LA MARQUE ET LE TYPE. 1 ER TRIMESTRE 2006

MARQUE	TYPE	voiture pour personne	autobus- autocar	véh. pour le transport de march.	tracteur	tracteur agricole	véhicule spécial	Total
	VOLKSWAGEN JETTA	572	0	0	0	0	0	572
	VOLKSWAGEN KARMANN	1	0	0	0	0	0	1
	VOLKSWAGEN KEVER	5	0	0	0	0	0	5
	VOLKSWAGEN KG1200	1	0	0	0	0	0	1
	VOLKSWAGEN KG1300	1	0	0	0	0	0	1
	VOLKSWAGEN KG1500	1	0	0	0	0	0	1
	VOLKSWAGEN KG1600	3	0	0	0	0	0	3
	VOLKSWAGEN LT	4	0	30	0	0	1	35
	VOLKSWAGEN LT35	2	0	4	0	0	0	6
	VOLKSWAGEN LT45	0	0	1	0	0	0	1
	VOLKSWAGEN LUPO	341	0	0	0	0	0	341
	VOLKSWAGEN MULTIVAN	16	0	0	0	0	0	16
	VOLKSWAGEN NEWBEETLE	231	0	0	0	0	0	231
	VOLKSWAGEN PASSAT	2952	0	0	0	0	0	2952
	VOLKSWAGEN PHAETON	7	0	0	0	0	0	7
	VOLKSWAGEN POLO	5588	0	6	0	0	0	5594
	VOLKSWAGEN SCIROCCO	2	0	0	0	0	0	2
	VOLKSWAGEN SHARAN	765	0	1	0	0	0	766
	VOLKSWAGEN T3	0	0	1	0	0	0	1
	VOLKSWAGEN T4	48	0	0	0	0	0	48
	VOLKSWAGEN TOUAREG	84	0	33	0	0	0	117
	VOLKSWAGEN TOURAN	197	0	0	0	0	0	197
	VOLKSWAGEN TRANSPORT	43	0	63	0	0	0	106
	VOLKSWAGEN VARIAN	1	0	0	0	0	0	1
	VOLKSWAGEN VENTO	754	0	0	0	0	0	754
	VOLKSWAGENCALIFORNIA	2	0	0	0	0	0	2
	VW CALIFORNIA	1	0	0	0	0	0	1
	VW CORRADO	89	0	0	0	0	0	89
	VW SANTANA	2	0	0	0	0	0	2
	VW SCIROCCO	7	0	0	0	0	0	7
VOLVO	VOLVO	16	9	362	129	4	19	539
	VOLVO 142	2	0	0	0	0	0	2
	VOLVO 144	7	0	0	0	0	0	7
	VOLVO 145	1	0	0	0	0	0	1
	VOLVO 1800ES	1	0	0	0	0	0	1
	VOLVO 240	57	0	0	0	0	0	57
	VOLVO 244	10	0	0	0	0	0	10
	VOLVO 262	1	0	0	0	0	0	1
	VOLVO 340	94	0	0	0	0	0	94
	VOLVO 343	2	0	0	0	0	0	2
	VOLVO 345	1	0	0	0	0	0	1
	VOLVO 360	5	0	0	0	0	0	5
	VOLVO 440	326	0	0	0	0	0	326
	VOLVO 460	229	0	0	0	0	0	229
	VOLVO 480	37	0	0	0	0	0	37
	VOLVO 66	8	0	0	0	0	0	8
	VOLVO 740	124	0	1	0	0	0	125
	VOLVO 74576J	0	0	1	0	0	0	1
	VOLVO 760	6	0	0	0	0	0	6
	VOLVO 780	1	0	0	0	0	0	1
	VOLVO 850	184	0	1	0	0	0	185
	VOLVO 940	98	0	2	0	0	0	100
	VOLVO 960	24	0	0	0	0	0	24
	VOLVO B10R-55N	0	0	1	0	0	0	1
	VOLVO B12B	0	1	0	0	0	0	1
	VOLVO B58	1	0	0	0	0	0	1
	VOLVO C70	38	0	0	0	0	0	38
	VOLVO FL6-14	0	0	1	0	0	0	1
	VOLVO FL6-140	0	0	1	0	0	0	1
	VOLVO FL6	0	0	2	0	0	0	2
	VOLVO FL614	0	0	1	0	0	0	1
	VOLVO FL6H	1	0	0	0	0	0	1
	VOLVO FM/FH	0	0	0	3	0	0	3
	VOLVO FMFH	0	0	19	90	0	0	109
	VOLVO P1100	2	0	0	0	0	0	2
	VOLVO P1200	1	0	0	0	0	0	1
	VOLVO P1300	10	0	0	0	0	0	10
	VOLVO P1800	1	0	0	0	0	0	1
	VOLVO S40	504	0	0	0	0	0	504
	VOLVO S60	242	0	0	0	0	0	242
	VOLVO S70	45	0	0	0	0	0	45
	VOLVO S80	187	0	0	0	0	0	187

VEHICULES A MOTEUR

4. IMMATRICULATIONS DES VEHICULES A MOTEUR D'OCCASION MIS EN CIRCULATION
D'APRES LA MARQUE ET LE TYPE. 1 ER TRIMESTRE 2006

MARQUE	TYPE	voiture pour personne	autobus- autocar	véh. pour le transport de march.	tracteur	tracteur agricole	véhicule spécial	Total
	VOLVO S90	1	0	0	0	0	0	1
	VOLVO SW2200	1	0	0	0	0	0	1
	VOLVO V40	876	0	0	0	0	0	876
	VOLVO V50	220	0	4	0	0	0	224
	VOLVO V70	420	0	0	0	0	0	420
	VOLVO V70DC	0	0	4	0	0	0	4
	VOLVO V90	3	0	0	0	0	0	3
	VOLVO XC70	3	0	0	0	0	0	3
	VOLVO XC90	112	0	0	0	0	0	112
	VOLVO XC90DC	0	0	4	0	0	0	4
VW PORSCHE 914 6	VW PORSCHE 914	2	0	0	0	0	0	2
WARTBURG	WARTBURG 353	1	0	0	0	0	0	1
	WARTBURG TOURIST	1	0	0	0	0	0	1
WESTFIELD		1	0	0	0	0	0	1
	WESTFIELD SE1	1	0	0	0	0	0	1
	WESTFIELD SPORT 2000	1	0	0	0	0	0	1
WHITE		0	0	1	0	0	0	1
WHITE OLIVER		0	0	0	0	2	0	2
WIESMANN	WIESMANNROADSTER	1	0	0	0	0	0	1
WILLYS OVERLAND		19	0	5	0	0	0	24
	WILLYS MB	0	0	1	0	0	0	1
WIPPET	WOLSELEY	1	0	0	0	0	0	1
WORKHORSE	WORKHORSE EUROLINER	1	0	0	0	0	0	1
YALE		0	0	0	0	0	12	12
YAMAHA		0	0	0	0	38	32	70
	YAMAHA BRUIN 350	0	0	0	0	10	0	10
	YAMAHA BRUIN 350F	0	0	0	0	9	0	9
	YAMAHA GRIZZLY	0	0	0	0	26	0	26
	YAMAHA KODIAK 400	0	0	0	0	8	0	8
	YAMAHA KODIAK 450	0	0	0	0	10	0	10
	YAMAHA RHINO660	0	0	0	0	5	0	5
YUGO	YUGO 45A	1	0	0	0	0	0	1
	YUGO 55A	1	0	0	0	0	0	1
	YUGO SANA	1	0	0	0	0	0	1
	ZASTAVA 1100	1	0	0	0	0	0	1
	ZASTAVA YUGO	1	0	0	0	0	0	1
ZETOR		0	0	0	0	21	0	21
ZETTELMEYER		0	0	0	0	1	7	8

Accidents de la circulation

ACCIDENTS DE ROULAGE
ACCIDENTS DE ROULAGE SUR LA VOI PUBLIQUE AVEC TUES OU BLESSES
1. EVOLUTION DANS LE TEMPS

CHIFFRES ANNUELS ET MENSUELS	NOMBRE D'ACCIDENTS (2)				NOMBRE DE VICTIMES		
	AVEC TUES (1)	AVEC BLESSES GRAVES(3)	AVEC BLESSES LEGRS(4)	TOTAL	NOMBRE TOTAL DES DECEDES	BLESSES GRAVES	BLESSES LEGRS
	2	3	4	5	6	7	8
1999	1299	8461	41841	51601	1397	10421	60725
2000	1356	7990	39719	49065	1470	9847	58114
2001	1378	7319	38747	47444	1486	8949	56345
2002	1263	6834	39522	47619	1353	8230	56759
2003	1136	6898	42445	50479	1216	7978	57408
2004	1094	5949	41627	48670	1163	6850	56142
2003							
JANVIER	95	522	3161	3777	99	619	4.443
FEVRIER	63	446	2813	3322	67	514	3.852
MARS	91	565	3243	3899	102	655	4.441
AVRIL	90	528	3415	4033	101	645	4.835
MAI	102	599	3761	4463	107	704	5.125
JUIN	104	675	4040	4819	114	786	5.491
JUILLET	121	601	3524	4246	129	701	4.817
AOUT	107	667	3481	4255	112	800	4.915
SEPTEMBRE	94	640	4026	4760	97	717	5.287
OCTOBRE	96	612	3873	4581	100	687	4.990
NOVEMBRE	98	528	3682	4309	105	578	4.828
DECEMBRE	75	514	3427	4016	81	571	4.383
2004							
JANVIER	97	417	3087	3601	104	459	3905
FEVRIER	81	370	2806	3257	80	411	3563
MARS	89	414	3320	3823	97	462	4262
AVRIL	85	466	3389	3940	90	537	4511
MAI	95	567	3872	4534	99	645	5358
JUIN	97	552	3926	4575	103	634	5292
JUILLET	103	541	3308	3953	111	641	4613
AOUT	99	548	3560	4206	110	657	4951
SEPTEMBRE	82	578	3989	4649	88	665	5396
OCTOBRE	90	536	3727	4353	97	591	5048
NOVEMBRE	82	464	3289	3835	87	570	4611
DECEMBRE	94	496	3354	3944	97	578	4632

(1) DECEDES SUR PLACE OU ENDEANS LES 30 JOURS SUIVANT LA DATE DE L'ACCIDENT

(2) LES COLLISIONS ENTRE DEUX USAGERS SONT CONSIDEREES COMME UN SEUL ACCIDENT.

(3) LES ACCIDENTS COMPORTANT A LA FOIS DES TUES ET DES BLESSES GRAVES SONT REPRIS DANS LA COLONNE PRECEDENTE.

(4) LES ACCIDENTS COMPORTANT DES BLESSES LEGRS ET DES BLESSES GRAVES OU TUES SONT REPRIS DANS L'UNE DES COLONNES PRECEDENTS.

SOURCE: LES PARQUETS

Transports routiers de marchandises

Statistiques annuelles

Année 2004

Trafic national et international par genre de transport - compte propre ou de tiers

Années/ Trimestres	Pour compte propre					Pour compte de tiers				
	Total	Trafic national	Trafic international			Total	Trafic national	Trafic international		
			Réception	Expédition	Tiers			Réception	Expédition	Tiers
a.- Quantités transportées (en 1000 t)										
1997	134.349	124.027	3.777	5.524	1.021	261.155	196.305	23.645	32.908	9.297
1998	122.185	112.261	3.200	5.320	1.404	229.341	171.691	20.723	29.009	7.918
1999	142.344	131.054	3.633	6.247	1.410	260.554	194.390	23.310	33.337	9.517
2000	89.538	81.525	1.978	4.523	1.512	322.085	234.254	31.410	42.685	13.735
2001	90.306	83.722	1.842	3.963	779	296.074	207.951	30.450	44.155	13.518
2002	106.796	97.659	2.815	4.644	1.678	290.493	207.722	28.720	39.227	14.824
2003	104.426	93.778	3.467	5.454	1.727	275.765	199.049	27.724	35.410	13.582
2004	95.799	95.799	4.080	6.219	1.952	238.695	171.375	23.121	31.880	12.318
b.- Importance relative des quantités transportées (en %)										
1997	34,0	31,4	1,0	1,4	0,3	66,0	49,6	6,0	8,3	2,1
1998	34,8	31,9	0,9	1,5	0,4	65,2	48,8	5,9	8,3	2,3
1999	35,3	32,5	0,9	1,6	0,4	64,7	48,3	5,8	8,3	2,4
2000	21,8	19,8	0,5	1,1	0,4	78,2	56,9	7,6	10,4	3,3
2001	23,4	21,7	0,5	1,0	0,2	76,6	53,8	7,9	11,4	3,5
2002	26,9	24,6	0,7	1,2	0,4	73,1	52,3	7,2	9,9	3,7
2003	27,5	24,7	0,9	1,4	0,5	72,5	52,4	7,3	9,3	3,6
2004	27,6	27,6	1,2	1,8	0,6	68,8	49,4	6,7	9,2	3,6
c.- Tonnage kilométrique (en mio. tkm)										
1997	9.343	6.155	976	1.609	604	36.536	12.657	8.195	11.517	4.167
1998	9.022	5.619	953	1.696	754	33.202	11.504	7.262	10.322	4.115
1999	9.849	6.351	1.084	1.767	647	37.029	12.993	8.034	11.178	4.824
2000	5.695	3.797	538	966	395	45.328	15.938	10.109	13.704	5.576
2001	6.012	4.343	500	907	262	47.146	16.204	10.167	14.922	5.853
2002	7.959	5.135	883	1.313	628	45.579	15.498	10.581	13.454	6.046
2003	8.565	5.234	1.013	1.650	668	41.974	14.348	8.731	12.470	6.425
2004	9.911	6.015	1.240	1.858	799	37.967	13.402	8.006	11.009	5.550
d.- Importance relative du tonnage kilométrique (en %)										
1997	20,4	13,4	2,1	3,5	1,3	79,6	27,6	17,9	25,1	9,1
1998	21,4	13,3	2,3	4,0	1,8	78,6	27,2	17,2	24,4	9,7
1999	21,0	13,5	2,3	3,8	1,4	79,0	27,7	17,1	23,8	10,3
2000	11,2	7,4	1,1	1,9	0,8	88,8	31,2	19,8	26,9	10,9
2001	11,3	8,2	1,1	1,7	0,4	88,7	30,5	19,1	28,0	11,0
2002	14,9	9,6	1,6	2,5	1,2	85,1	28,9	19,8	25,1	11,3
2003	16,9	10,4	2,0	3,3	1,3	83,1	28,4	17,3	24,7	12,7
2004	20,7	12,6	2,6	3,9	1,7	79,3	28,0	16,7	23,0	11,6

Transport routier

Trafic national et international par genre de transport - total

Années/ Trimestres	Total				
	Total	Trafic national	Trafic international		
			Réception	Expédition	Tiers
a.- Quantités transportées (en 1000 t)					
1997	395.505	320.332	27.422	38.432	9.319
1998	351.526	283.952	23.923	34.329	9.322
1999	402.798	325.344	26.943	39.584	10.928
2000	411.623	315.779	33.388	47.208	15.247
2001	386.380	291.673	32.191	48.118	14.397
2002	397.289	305.381	31.535	43.871	16.502
2003	380.191	292.827	31.191	40.864	15.309
2004	346.746	267.175	27.202	38.099	14.271

b1.- Importance relative des quantités transportées (en %)					
1997	100,0	81,0	6,9	9,7	2,4
1998	100,0	80,8	6,8	9,8	2,7
1999	100,0	80,8	6,7	9,8	2,7
2000	100,0	76,7	8,1	11,5	3,7
2001	100,0	75,5	8,3	12,5	3,7
2002	100,0	76,9	7,9	11,0	4,2
2003	100,0	77,0	8,2	10,7	4,0
2004	100,0	77,1	7,8	11,0	4,1

b2.- Importance relative des quantités transportées pour l'année 2004 (en %)

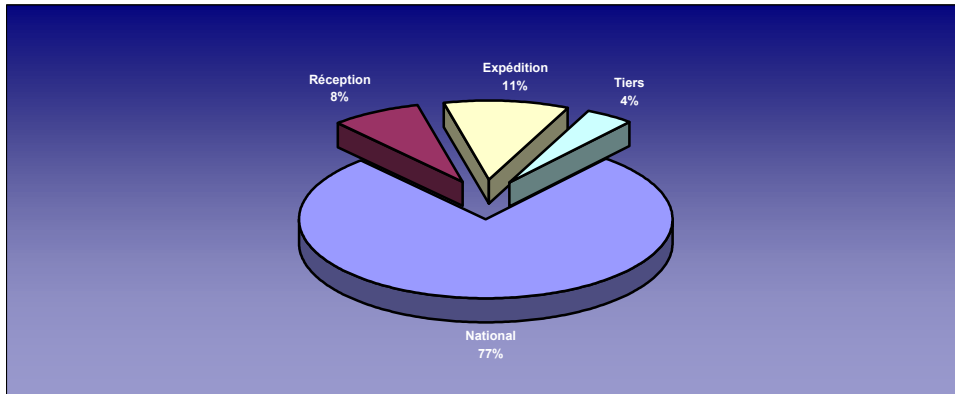

Trafic national et international par genre de transport - total (suite et fin)

Années/ Trimestres	Total				
	Total	Trafic national	Trafic international		
			Réception	Expédition	Tiers
c.- Tonnage kilométrique (en mio. tkm)					
1997	45.879	18.812	9.171	13.126	4.770
1998	42.224	17.123	8.215	12.018	4.868
1999	46.878	19.345	9.119	12.944	5.471
2000	51.023	19.735	10.647	14.670	5.971
2001	53.158	20.547	10.667	15.829	6.115
2002	53.538	20.633	11.464	14.767	6.674
2003	50.539	19.582	9.744	14.120	7.093
2004	47.878	19.416	9.246	12.867	6.349

d1.- Importance relative du tonnage kilométrique (en %)

1997	100,0	41,0	20,0	28,6	10,4
1998	100,0	40,5	19,5	28,5	11,5
1999	100,0	41,3	19,5	27,7	11,7
2000	100,0	38,7	20,8	29,8	11,7
2001	100,0	38,7	20,1	29,7	11,5
2002	100,0	38,5	21,4	27,6	12,5
2003	100,0	38,7	19,3	27,9	14,0
2004	100,0	40,6	19,3	26,9	13,3

d2.- Importance relative du tonnage kilométrique pour l'année 2004 (en %)

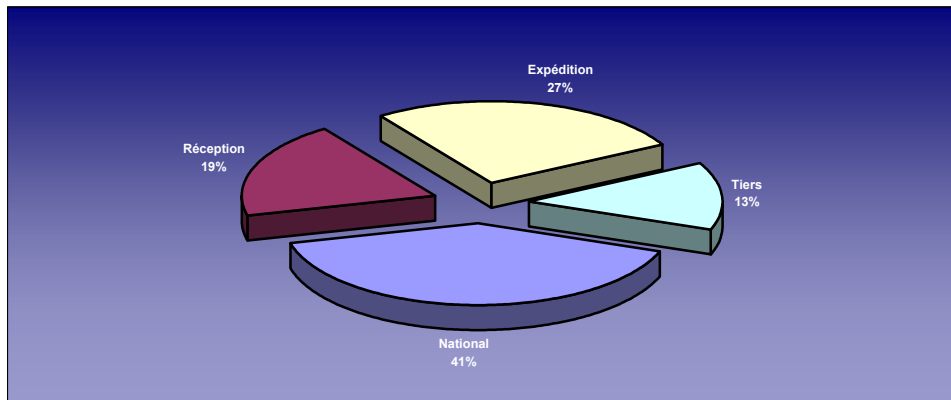

Informations

La Direction générale Statistique et Information économique relève du SPF Economie, PME, Classes moyennes et Energie. Une de nos missions est de répondre aux besoins des autorités, des entreprises et des citoyens par une information chiffrée sur la situation réelle du pays dans différents domaines d'actualité

Où trouver l'information statistique et économique?

Sur nos sites Internet <http://statbel.fgov.be> (statistiques) et <http://mineco.fgov.be> (économie)

Dans cinq grandes villes du pays, la Direction générale Statistique et Information économique met à la disposition du public :

- ◇ Des annuaires et des publications spécialisées ainsi qu'une sélection de disquettes et de cédéroms.
- ◇ Une salle de lecture où il est possible de consulter nos publications, ainsi que celles d'autres ministères ou d'institutions belges et internationales.

Toutes nos bibliothèques sont accessibles les jours ouvrables de 8h30 à 16h30 (Bxl) ou de 9h à 12h et de 13h à 16h (autres).

Bruxelles City Atrium C

Rue du Progrès 50, 1210 Bruxelles
 tél. 02/277.55.03 – 02/277.55.04 fax 02/277.55.19
 e-mail : info@statbel.mineco.fgov.be

Train (B) : Gare du Nord

Méto (M) : ligne 2, station Rogier

Trams : 3, 52, 55, 56, 81, 90

arrêts Rogier ou Nord

Bus STIB : 38, 58, 61

arrêts Rogier ou Nord

Bus De Lijn : 318, 351, 358, 410, 526, 554
 arrêt Nord

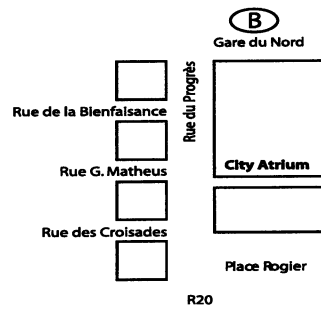

Anvers

Italiëlei 124 - bus 85, 2000 Antwerpen
 tél. 03/229.07.00 fax 03/233.28.30
 e-mail : info.antwerpen@statbel.mineco.fgov.be

Train (B) : Centraal Station

Méto (M) : arrêt Opera

Tram-Bus : accès facile (Fr. Rooseveltplaats)

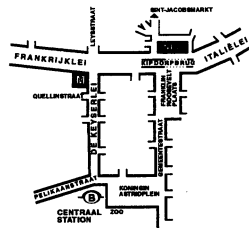

Charleroi

Tour Biarent, Bd Audent 14/5, 6000 Charleroi
 tél. 071/27.44.14 fax 071/27.44.19
 e-mail : info.charleroi@statbel.mineco.fgov.be

Train (B) : Charleroi Sud, 20 min depuis la gare (Place Buisset, Rue du Collège, Place Charles II, Boulevard Tirou, rue de la Montagne)

Bus : arrêt Tirou

Autoroute : petite ceinture de Charleroi - sortie Gare du Sud

Parking (P) : payant face à l'INS

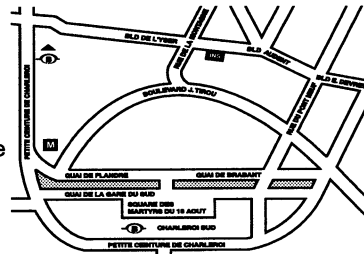

Gand

Coupure rechts 620, 9000 Gent
 tél. 09/267.27.00 fax 09/267.27.29
 e-mail : info.gent@statbel.mineco.fgov.be

Train (B) : Gent St. Pieters

Tram-Bus : 40, 43 arrêt Theresianenstraat

Autoroute : accès aisé par autoroute E40 (sortie N° 13 - Gent - West/Drongen)

Parking (P) : au long de la "Coupure Rechts"

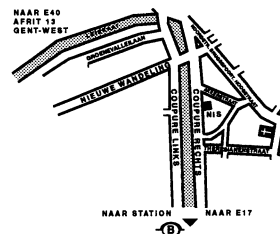

Liège

Bd de la Sauvenière 73-75, 4000 Liège
 tél. 04/223.84.11 fax 04/222.49.94
 e-mail : info.liege@statbel.mineco.fgov.be

Train (B) : Gare des Guillemins ou Gare du Palais

Tram-Bus : (Guillemins) 1 et 4 arrêt Sauvenière

Parking (P) : Neujean (à 20 m - même trottoir)
 Mercure (en face)

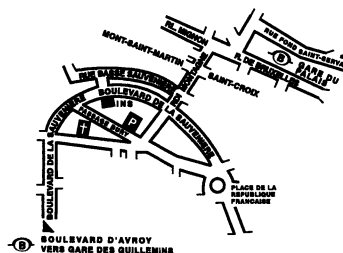

Nous diffusons de nombreux produits qui donnent une image chiffrée de la réalité socio-économique belge.

Ces produits, repris dans notre catalogue, sont disponibles auprès de nos centres régionaux ou auprès de notre service de Documentation - vente de Bruxelles. Notre catalogue vous sera envoyé sur simple demande. (voir adresses ci-contre).

Vous trouverez également un extrait de nos données, ainsi que la liste de nos publications sur notre site Internet : <http://statbel.fgov.be>

Transport : autres publications

Parc des véhicules à moteur

Sur base du fichier des véhicules immatriculés au Ministère des Communications, l'INS publie dans cette brochure différents tableaux illustrant la répartition provinciale de l'ensemble de notre parc automobile selon l'âge du véhicule, par catégorie (voiture privée, car, bus, véhicule utilitaire, tracteur, motocyclette, véhicule spécial) par marque et type de véhicule, ou par genre de carburant utilisé. Un tableau informe également sur la répartition par commune des différentes catégories de véhicules – *Annuelle*

Transport routier de marchandises

Cette brochure présente un aperçu général du transport routier belge dans ses traits les plus marquants. On y trouve des informations sur les transports routiers intérieurs et internationaux tantôt effectués pour compte propre, tantôt pour compte de tiers. La répartition est faite également selon le genre de véhicule, les régions de chargement et de déchargement, etc. – *Annuelle*

Quelques autres publications

Publications générales

Annuaire de statistiques régionales
Bulletin de statistique – *Mensuel*

Territoire et environnement

Statistique de l'occupation du sol (**disquette**)
Aperçu Environnement - *Annuel*

Population

Ménages et noyaux familiaux - *Annuel*
Population totale au 1er janvier - *Annuel*

Société

Accidents de la circulation – *Annuel*
Enquête sur les budgets des ménages - *Annuel*

Économie et finances

Ventes de biens immobiliers – *Annuel*

Agriculture

Recensement agricole et horticole au 15 mai –
Annuel

Industrie

Production industrielle et construction -
Mensuel

Commerce, services et transports

Commerce intérieur – *Annuel*
Compendium Société de l'information -
Annuel



SERVICE PUBLIC FEDERAL
ECONOMIE, P.M.E.,
CLASSES MOYENNES & ENERGIE

Statistique et
Information économique

Achévé d'imprimer
par l'imprimerie de la
Direction générale Statistique
et Information économique
B-1000 Bruxelles

Avril 2006