

STATISTIQUES INDUSTRIELLES

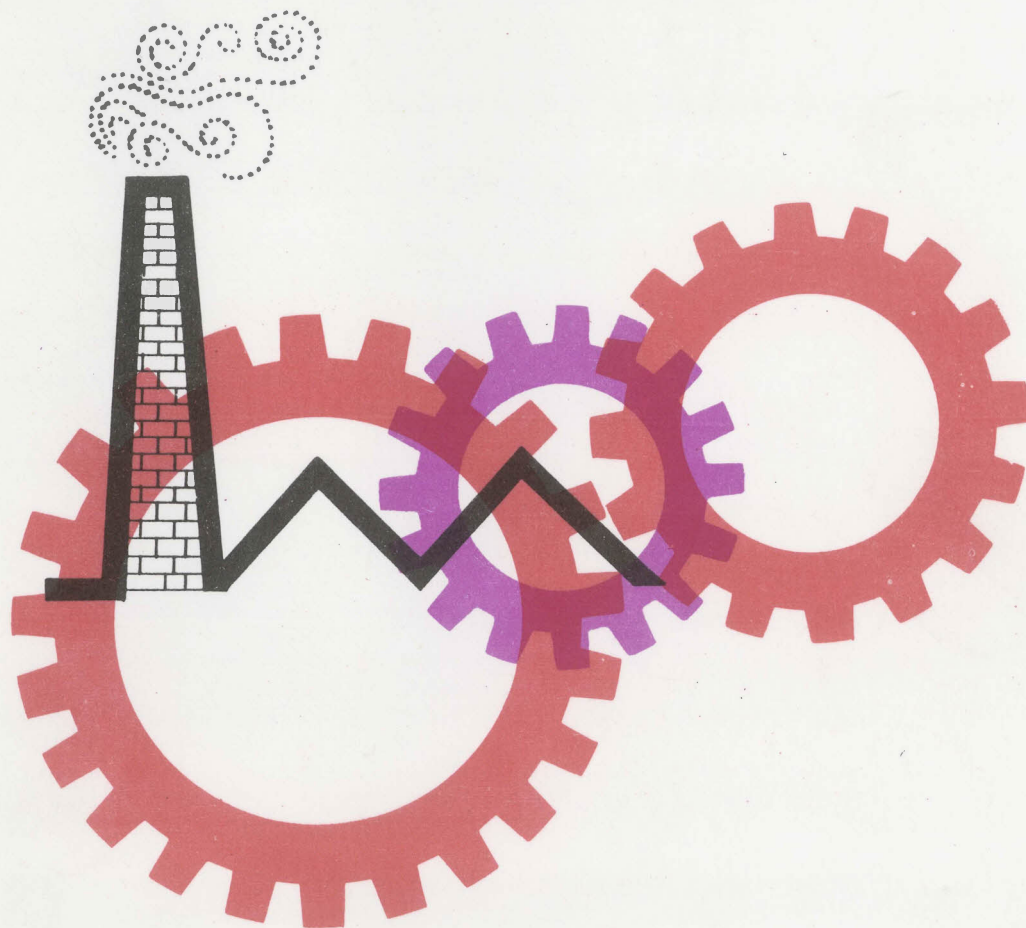

1975

NOVEMBRE · DECEMBRE, N° 11 - 12

INSTITUT NATIONAL DE STATISTIQUE

ROYAUME DE BELGIQUE

MINISTRE DES AFFAIRES ECONOMIQUES

STATISTIQUES INDUSTRIELLES

1975

PUBLICATION MENSUELLE :

NOVEMBRE - DECEMBRE , N^o 11 - 12

Abonnement : Belgique : 390 F l'an
Etranger : 470 F l'an

8^e ANNEE

Ce numéro : Belgique : 45 F
Etranger : 55 F

On peut se procurer le présent bulletin mensuel au siège de l'**INSTITUT NATIONAL DE STATISTIQUE**
Rue de Louvain, 44 - 1000 Bruxelles
Compte n^o 000-0082826-85

TABLE DES MATIERES

STATISTIQUES MENSUELLES

I. <u>Indices de la production industrielle</u>	5	Industrie des métaux non ferreux - septembre 1975	41
A. Moyennes mobiles des indices des douze derniers mois - décembre 1975	5	Industrie des fabrications métalliques - juillet 1975	42
B. Indices bruts - décembre 1975	8	Industrie de la transformation des matières plastiques - août 1975	46
II. <u>Production industrielle en chiffres absolus</u>		Expéditions de l'industrie des fabrications métalliques (données trimestrielles) - 2e trimestre 1975	48
Mines de houille et de fer, captage du grisou - octobre 1975	18	Electricité - novembre 1975	56
Livraisons de charbon belge sur le marché intérieur - octobre 1975	18	Distribution d'eau - septembre 1975	56
Importations et exportations de charbon - octobre 1975	18	III. <u>Emploi</u> - août 1975	57
Extraction de la pierre à bâtir et d'autres minéraux non métalliques - août 1975	19	<u>STATISTIQUES ANNUELLES DE LA PRODUCTION</u>	
Industries alimentaires - novembre 1975	20	<u>Année 1974</u>	
Industrie du tabac - septembre 1975	24	Statistique annuelle des investissements industriels	62
Filatures et activités diverses de l'industrie textile - novembre 1975	24	Industrie du ciment	66
Tissage - août 1975	25	<u>Année 1973</u>	
Industrie de la bonneterie - août 1975	28	Minières, carrières, industries connexes et exploitation de terrils	69
Industrie du vêtement et de la confection - septembre 1975	30	Industrie laitière	74
Industrie de la chaussure et de la pantoufle - novembre 1975	31	Sucreries, raffineries de sucre et fabriques de sucre inverti	78
Industrie du bois et des produits connexes - août 1975	32	Industrie du chocolat et de la confiserie	81
Industrie du papier - novembre 1975	33	Classement et effilochage de chiffons et de déchets textiles	85
Industrie du cuir, du caoutchouc - novembre 1975	34	Industrie de la filature de coton	88
Industrie du savon - juillet 1975	34	Industrie de la chaussure et de la pantoufle	92
Industrie chimique - octobre 1975	35	Industrie de l'eau	97
Industrie des dérivés du pétrole - octobre 1975	36	Utilisation de l'eau dans l'industrie	101
Fabriques d'agglomérés de houille et cokeries - novembre 1975	37	Cokeries	105
Production nette, importations et exportations - de gaz - septembre 1975	38	Industrie des fabrications métalliques	108
Industrie des produits minéraux non métalliques (terre cuite : octobre 1975 - céramique : septembre 1975 - chaux, calcaires et dérivés : août 1975 - ciment : novembre 1975)	39	<u>Année 1972</u>	
Sidérurgie - décembre 1975	40	Minières, carrières, industries connexes et exploitation de terrils	123
		Industrie laitière	128
		Classement et effilochage de chiffons et de déchets textiles	132
		Industrie de la filature de coton (Années 1971 et 1972)	135
		Industrie de l'achèvement	143
		Industrie de la chaussure et de la pantoufle	148
		STATISTIQUE DES AUTORISATIONS DE BATIR ET DES BATIMENTS COMMENCÉS	
		Nouvelles constructions résidentielles	156
		Nouvelles constructions non résidentielles	156
		Nouvelles constructions non résidentielles par catégorie de volume	157
		Nouvelles constructions autorisées - septembre - octobre 1975	158
		Nouvelles constructions commencées - septembre - octobre 1975	160

Remarques concernant les statistiques mensuelles ou trimestrielles :

- Les chiffres de production ou des livraisons pour les diverses années sont des moyennes mensuelles ou trimestrielles.
- Les totaux peuvent parfois être légèrement différents de la somme des résultats partiels du fait que ceux-ci ont été arrondis.

Signes conventionnels

- . . = les renseignements ne sont pas disponibles
- = 0 ou inférieur à la moitié de l'unité utilisée
- (*) = chiffre provisoire
- La virgule (,) est employée pour séparer les unités des décimales

Droits d'auteur réservés

La reproduction du contenu de cette publication, qu'elle soit intégrale ou partielle, dans la forme originale ou remaniée, est interdite sauf autorisation écrite de l'Institut national de Statistique. L'utilisation du contenu de cette publication, à titre explicatif ou justificatif dans un article, un compte rendu ou un livre, est autorisée, moyennant indication claire et précise de la source.

**STATISTIQUES
MENSUELLES**

I. INDICES DE LA PRODUCTION INDUSTRIELLE (1970 = 100)

A. Moyennes mobiles des indices des douze derniers mois (1)
Indices général et indices par genre d'affectation de la production

	Indice général de la production industrielle sans la construction	Indices par genre d'affectation de la production					
		Matières premières et biens intermédiaires	Biens de consommation non durables	Biens de consommation durables	Biens d'investissement		Construction
					sans la construction	y compris la construction	
1968	88,3	89,9	92,2	86,6	78,3	81,4	83,9
1969	97,0	97,9	96,9	96,9	92,7	88,6	87,1
1970	100,0	100,0	100,0	100,0	100,0	100,0	100,0
1971	101,0	98,9	102,5	106,0	96,6	98,7	99,5
1972	109,4	106,2	108,7	115,7	104,5	100,8	99,0
1973							
1974							
janvier	116,7	115,6	117,3	121,2	114,8	99,9	94,2
février	117,4	116,4	117,9	121,4	115,9	100,7	94,9
mars	118,1	117,2	118,3	122,0	117,0	101,3	95,1
avril	118,6	117,7	118,8	122,5	117,8	102,0	95,9
mai	119,1	118,1	119,3	122,6	118,6	102,5	96,1
juin	120,2	119,4	120,2	123,4	120,0	103,4	96,8
juillet	120,5	119,7	120,1	123,6	120,4	103,8	97,1
août	120,8	120,0	120,4	123,8	121,2	104,2	97,4
septembre	121,0	120,2	120,5	123,9	121,5	104,3	97,2
octobre	121,1	120,3	120,4	123,8	122,2	104,7	97,5
novembre	121,4	120,5	120,5	124,0	123,4	105,7	98,3
décembre	120,7	119,6	120,2	123,6	123,4	106,6	99,5
1975							
janvier	120,0	118,5	119,9	123,1	123,6	106,4	99,3
février	119,0	117,3	119,2	122,7	123,5	106,3	99,2
mars	118,1	116,1	118,7	122,3	123,5	105,9	98,7
avril	116,7	114,3	118,1	121,4	123,4	105,7	98,5
mai	115,8	113,1	117,1	120,5	123,9	105,7	98,4
juin	114,3	111,2	115,8	119,3	123,7	105,6	98,3
juillet	113,2	109,9	115,5	118,9	123,0	105,6	98,7
août	111,8	107,9	115,0	118,3	122,2	105,1	98,3
septembre	110,4	106,2	113,9	117,5	121,3	104,8	98,4
octobre	109,6	105,1	113,1	117,5	121,1	104,9	98,7
novembre	108,9	104,1	112,7	117,1	120,6	104,7	98,7
décembre	108,2	103,3	112,2	117,0	119,9	103,7	97,6

Indices par industrie

	Extraction du charbon	Industries alimentaires et fabrication de boissons	Industrie textile	Fabrication d'articles d'habillement, de chaussures et ouvrages divers en tissu	Industrie du papier et du carton	Industrie du bois	Industrie chimique et industrie du caoutchouc	Industrie des produits minéraux non métalliques	Industrie métallurgique de base	Industrie des fabrications métalliques	Electricité
1968	134,5	89,8	93,6	91,9	87,0	90,4	81,7	87,7	90,7	80,8	86,4
1969	117,4	95,2	101,2	99,1	95,8	96,0	96,4	93,6	100,6	94,2	95,6
1970	100,0	100,0	100,0	100,0	100,0	100,0	100,0	100,0	100,0	100,0	100,0
1971	95,8	103,4	104,2	107,0	100,2	112,1	112,7	108,7	96,4	97,2	108,0
1972	92,2	107,0	106,3	117,8	106,6	134,6	121,9	101,7	107,3	102,5	123,7
1973	75,6	116,8	106,1	114,2	114,6	120,1	137,8	106,6			
1974											
janvier	73,9	117,9	106,7	114,1	116,1	153,3	139,0	107,2	116,7	111,1	135,8
février	72,6	118,6	106,8	113,9	117,5	153,9	140,2	108,1	118,3	111,8	136,3
mars	71,1	119,1	107,1	114,2	118,6	155,4	141,4	108,9	119,2	112,8	137,3
avril	69,8	120,1	107,4	114,3	119,6	156,6	142,4	109,0	120,1	113,5	137,9
mai	68,4	120,9	107,3	114,0	120,1	157,5	143,2	109,0	121,0	114,3	137,6
juin	67,8	122,0	107,7	114,6	121,6	159,5	144,8	109,7	122,5	115,5	138,7
juillet	67,9	121,9	107,5	114,7	121,8	160,7	145,2	109,8	123,1	115,9	138,9
août	67,4	122,6	106,7	114,8	122,8	161,9	145,2	109,9	122,9	116,7	139,7
septembre	67,4	122,6	105,9	115,5	123,3	162,9	145,1	109,3	123,6	117,1	140,2
octobre	66,7	121,8	104,9	115,6	124,0	163,1	144,7	109,0	123,8	117,9	140,9
novembre	66,2	121,7	103,1	116,3	124,3	163,6	144,3	109,2	123,7	119,0	142,2
décembre	65,8	121,7	100,7	116,4	122,8	163,8	142,8	108,7	122,1	119,0	141,5
1975											
janvier	65,3	122,2	98,7	116,8	121,4	162,8	140,9	108,1	120,2	118,9	141,2
février	64,5	121,9	97,0	117,2	118,9	162,5	138,9	107,2	117,8	118,4	140,6
mars	63,8	121,4	95,1	117,7	117,1	161,6	137,0	106,0	115,7	118,3	140,5
avril	63,7	120,9	93,2	117,1	114,8	160,3	134,6	104,0	112,1	117,8	140,0
mai	62,6	120,2	91,3	116,2	112,9	158,9	131,9	103,3	109,8	118,0	139,4
juin	62,0	119,0	87,8	115,1	111,4	157,2	129,2	101,6	107,1	117,8	138,0
juillet	61,2	117,9	87,4	115,2	110,4	156,1	128,2	100,8	103,8	117,1	137,2
août	60,7	117,1	86,5	114,9	108,3	154,6	121,6	99,4	99,1	116,3	135,8
septembre	60,0	116,4	85,4	113,7	105,4	153,7	125,3	98,5	96,1	115,5	134,1
octobre	59,5	116,5	84,9	113,9	102,9	154,1	123,7	98,0	93,2	115,3	133,4
novembre	59,7	117,2	85,1	112,6	101,7	154,7	122,0	97,3	90,6	114,7	134,5
décembre	59,5	116,7	85,6	111,7	101,2	155,3	121,2	96,2	88,9	113,9	134,9

(1) Le mouvement trend-cyclique, publié dans les numéros statistiques, a été remplacé par une moyenne mobile non centrée, calculé sur douze mois.

Indices de la production industrielle

Moyenne des 12 derniers mois

1970 = 100

— Indice général (sans la construction)

..... Construction



— Matières premières et biens intermédiaires

- - - Biens d'investissement (sans la construction)

..... Biens d'investissement (y compris la construction)

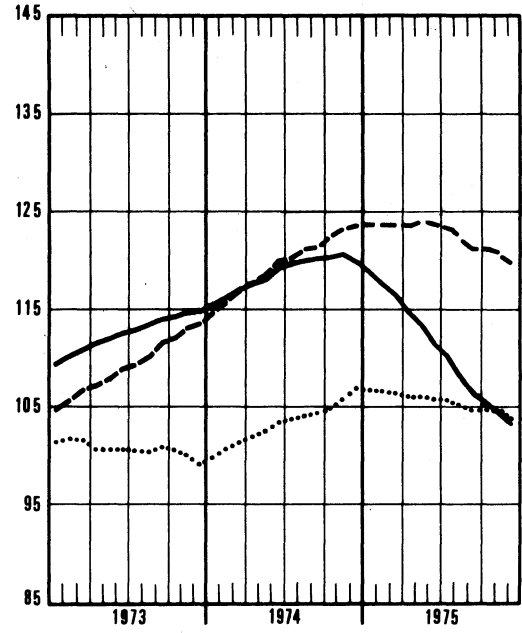

— Biens de consommation durables

..... Biens de consommation non durables

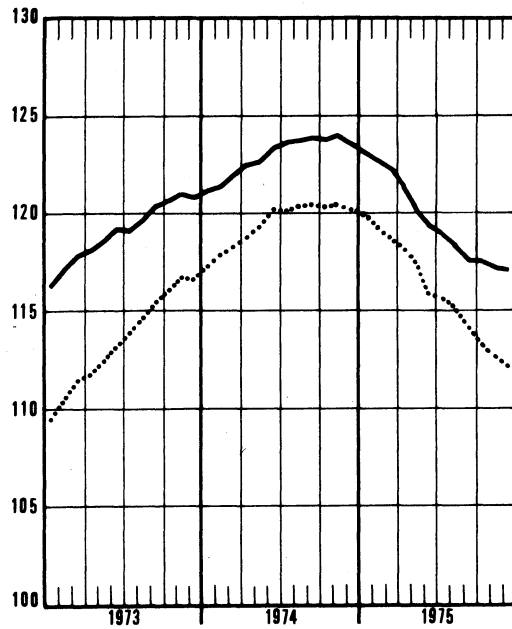

— Electricité



Indices de la production industrielle

Moyenne des 12 derniers mois

1970 = 100

— Industrie textile

..... Confection et chaussures

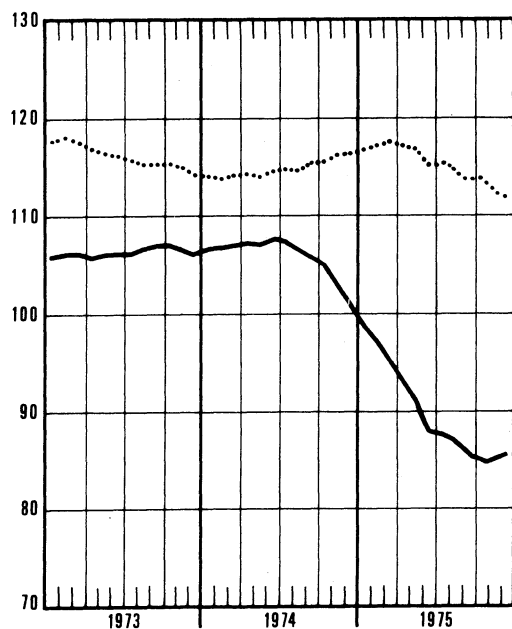

— Métallurgie de base

..... Fabrications métalliques

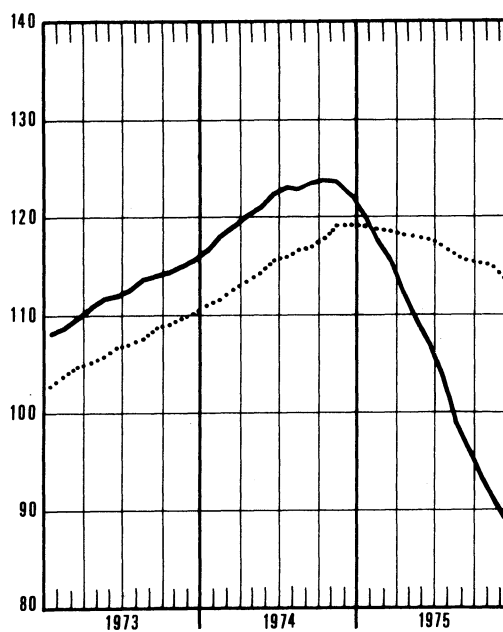

— Bois et meubles

..... Papier et carton

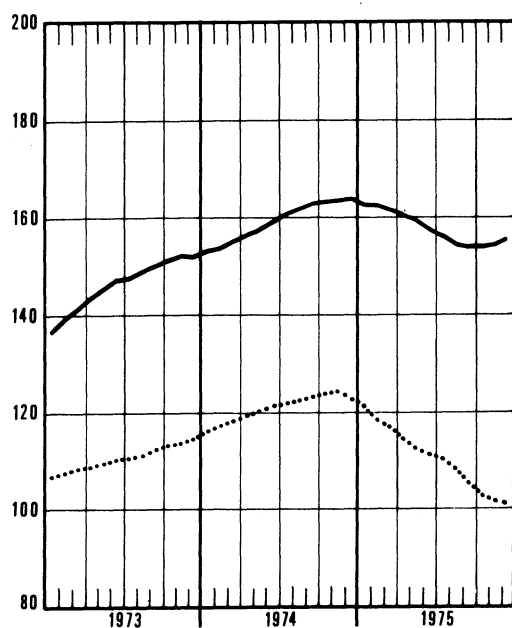

— Chimie et caoutchouc

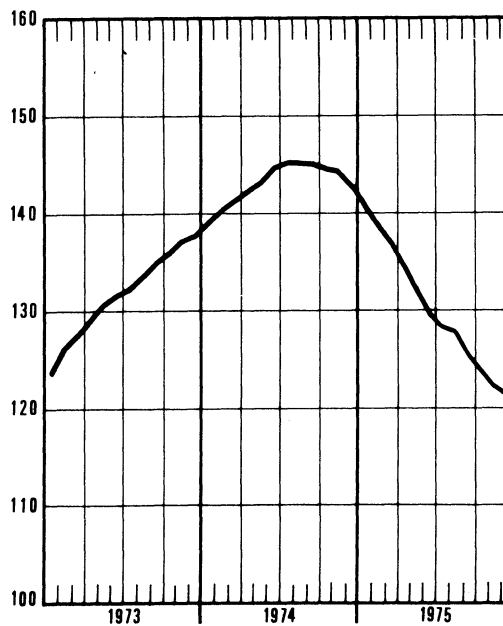

INDICES BRUTS (1)

INDICE GENERAL ET INDICES PAR GENRE D'AFFECTATION DE LA PRODUCTION

	Indice général de la production industrielle		Indices par genre d'affectation de la production					
	Sans la construction	Y compris la construction	Matières premières et biens inter-médiaires	Biens de consommation non durables	Biens de consommation durables	Biens d'investissements		Construction
						Sans la construction	Y compris la construction	
1968	88,1	87,2	89,7	92,1	86,4	78,0	81,0	83,5
1969	96,6	94,6	97,6	96,5	96,5	92,3	88,1	86,6
1970	100,0	100,0	100,0	100,0	100,0	100,0	100,0	100,0
1971	102,6	102,2	99,6	103,4	107,1	97,5	103,8	100,7
1972	108,9	107,2	105,8	108,3	115,3	104,0	100,5	98,9
1973	115,7	111,3						
1974	120,0	115,9						
janvier	124,4	119,0	125,0	122,6	124,0	122,9	104,6	97,0
février	120,1	114,8	119,3	115,8	126,5	121,2	101,4	93,1
mars	127,4	122,5	127,0	120,2	137,1	126,2	109,5	102,4
avril	126,2	123,3	125,7	123,4	132,6	124,0	114,2	110,1
mai	124,7	122,0	124,3	125,5	126,2	122,4	113,3	109,5
juin	120,0	116,9	120,2	120,7	121,2	116,7	107,2	103,2
juillet	97,3	86,7	97,0	108,5	86,8	95,7	54,6	47,2
août	113,3	112,3	110,6	117,3	112,9	119,9	110,4	106,4
septembre	125,7	112,9	121,9	125,0	136,3	132,2	116,6	110,1
octobre	131,7	129,3	128,8	130,5	139,5	137,7	124,0	118,1
novembre	117,4	113,4	115,7	116,3	116,7	127,0	105,7	96,8
décembre	111,4	107,0	110,1	107,4	112,5	124,1	99,2	88,8
1975								
janvier	116	112	112	119,6	118	126	103	93,9
février	109	106	105	107,6	122	119	100	92,3
mars	112	108	109	110,2	126	120	100	92,2
avril	115	115	109	121,0	127	129	117	112,4
mai	104	103	101	105,3	106	116	103	97,8
juin	113	114	109	115,9	119	126	117	114,0
juillet	80	74	76	100,0	77	84	60	49,9
août	92	94	84	107	101	105	99	96,7
septembre	114	116	106	117	132	127	120	117,1
octobre	122	123	114	120	141	135	125	121,9
novembre	108	107	104	112	112	121	103	96,4
décembre	109	103	105	106	117	122	92	79,2

INDUSTRIE EXTRACTIVE

	Indice général des industries extractives	Charbon	Autres industries extractives							Calcaires et carbonates naturels	
			Indice général	Carrières							
				Indice général	Porphyre	Petit granit	Marbre	Grès	Sable		Ardoise
1968	120,0	134,4	83,7	87,3	91,1	79,5	107,8	86,9	73,5	150,0	73,2
1969	109,8	116,9	92,0	94,4	90,3	89,7	109,9	89,6	85,8	127,0	85,0
1970	100,0	100,0	100,0	100,0	100,0	100,0	100,0	100,0	100,0	100,0	100,0
1971	98,7	96,5	106,2	103,2	112,3	102,2	88,2	116,3	116,5	65,5	116,1
1972	94,9	91,9	108,8	102,1	107,7	88,8	84,4	124,8	130,6	77,7	130,4
1973	80,5	75,4	102,3	95,0	92,6	88,8	72,6	120,6	128,0	49,8	126,2
1974	74,6	65,4	109,9	106,0	73,4	113,2	73,5	129,4	149,4	38,7	121,9
janvier	77,5	73,9	94,3	87,5	60,0	88,2	75,9	79,2	130,9	40,5	116,9
février	74,8	72,0	88,5	79,7	48,0	82,0	69,7	82,4	128,2	51,6	117,9
mars	79,2	73,8	102,0	92,7	47,4	92,7	84,7	123,6	150,0	31,3	132,4
avril	82,4	69,8	129,0	125,2	101,7	131,5	80,9	152,3	167,2	28,0	140,6
mai	80,3	67,9	126,3	121,8	99,2	118,7	87,6	152,3	174,6	24,7	140,6
juin	73,4	61,8	116,6	112,4	89,5	106,2	72,7	161,8	171,9	28,0	129,9
juillet	54,6	51,4	68,2	56,1	43,6	48,6	23,9	78,5	109,3	13,7	109,4
août	68,6	52,6	125,9	126,6	96,6	132,5	72,7	178,6	179,2	74,6	122,0
septembre	77,9	63,6	130,1	130,2	93,2	140,0	83,7	172,5	179,5	44,4	128,2
octobre	85,3	71,9	135,2	135,1	97,6	149,7	82,0	171,0	180,1	25,0	135,5
novembre	75,6	65,5	113,5	117,1	72,7	150,1	76,2	124,7	122,4	21,2	99,4
décembre	67,4	62,2	88,7	87,1	31,4	118,0	70,9	75,6	98,6	81,7	93,0
1975											
janvier	75,0	68,6	98,5	97,0	44,6	140,6	73,4	62,2	105,0	26,4	103,0
février	68,5	62,9	88,9	83,2	25,2	112,6	67,5	69,7	121,3	129,1	106,3
mars	73,2	62,7	113,3	112,8	77,7	154,4	54,2	91,2	116,4	99,4	115,3
avril	82,1	70,8	125,9	127,3	91,2	162,8	70,1	142,5	130,9	122,5	122,1
mai	65,6	52,7	116,2	113,7	78,5	132,4	73,3	133,5	144,9	188,5	123,9
juin	72,2	57,4	130,8	128,7	94,3	143,2	68,7	162,1	167,8	307,7	137,6
juillet	48,6	40,0	82,3	61,2	44,6	69,7	27,3	78,0	73,8	174,0	96,8
août	58,9	45,0	114,3	116,3	85,7	143,2	58,1	148,6	143,0	62,5	108,9
septembre	74	57,6	132								
octobre	80	65,3	135								
novembre	73	66	98								
décembre	68	62	92								

(1) Les indices ne comportant pas de chiffres décimaux sont provisoires.

INDUSTRIES MANUFACTURIERES (suite)

	Industries textiles (suite)						Bonneterie	Filatures et corderies de fibres dures	Fabrication d'articles non dénommés ailleurs
	Filature et tissage (suite)								
	Tissage								
	Indice général	Tissus de coton	Tissus de lin	Tissus de laine	Tissus de rayonne et fibres de rayon	Tissus de jute			
1968	89,7	97,7	105,7	89,6	71,6	105,8	96,5	85,8	90,6
1969	97,7	100,7	111,4	96,2	92,2	104,2	102,7	89,8	107,7
1970	100,0	100,0	100,0	100,0	100,0	100,0	100,0	100,0	100,0
1971	108,4	102,0	83,6	106,4	128,4	88,8	106,6	98,1	117,2
1972	115,1	105,0	96,8	112,1	147,5	78,3	103,4	105,0	132,2
1973	119,6	103,1	89,8	95,3	199,9	56,5	101,6	96,8	144,1
1974	115,4	96,3	87,7	78,0	221,1	43,8	95,0	95,2	123,8
janvier	130,4	104,3	95,8	85,9	258,1	52,9	105,2	103,2	139,6
février	124,9	106,7	92,1	77,6	243,5	50,6	104,3	98,3	141,9
mars	133,0	110,3	117,6	80,3	261,3	53,7	111,9	105,0	142,2
avril	131,1	107,4	107,8	88,0	251,3	50,5	110,1	120,3	144,4
mai	126,3	101,3	92,1	84,7	254,5	47,6	102,5	81,8	141,7
juin	127,9	107,7	78,5	86,4	247,7	44,6	99,2	95,3	128,8
juillet	91,1	69,8	70,2	67,7	179,5	32,8	49,4	86,6	104,6
août	79,5	69,0	63,5	55,7	141,7	37,3	85,3	66,3	84,4
septembre	111,7	93,5	85,0	81,5	204,7	43,6	100,8	90,0	109,9
octobre	120,2	101,3	93,5	84,3	219,9	45,9	107,5	111,5	133,4
novembre	102,3	87,7	78,3	71,0	190,9	36,2	87,4	89,7	114,4
décembre	106,7	96,0	78,0	72,5	198,7	30,4	78,2	93,0	99,6
1975									
janvier	108,2	81,3	67,6	79,3	229,3	30,7	84,4	91,8	106,5
février	111,6	83,5	60,4	83,9	228,4	29,5	86,9	92,3	107,6
mars	112,1	82,3	64,3	81,4	249,0	28,3	89,0	80,2	112,8
avril	116,9	84,1	60,9	87,5	268,2	26,0	95,5	114,8	121,6
mai	95,8	71,5	50,0	74,0	212,9	21,3	75,0	75,4	99,2
juin	85,3	67,3	49,5	57,1	188,6	23,7	89,5	109,5	122,1
juillet	83,8	67,3	40,7	65,0	173,1	16,4	48,3	65,6	114,5
août	68,8	54,0	48,1	46,1	148,8	18,1	78,8	27,1	61,7
septembre								56,1	
octobre								52,6	

	Fabrication d'articles d'habillement; confection d'ouvrages divers en tissu; fabrication de chaussures				Industries du bois et industries connexes	Industrie du papier et du carton		
	Indice général	Articles d'habillement	Autres ouvrages en tissus	Chaussures et pantoufles		Indice général	Production	Transformation
1968	91,7	85,6	105,0	122,1	90,1	86,8	89,9	84,5
1969	98,6	95,2	103,1	116,8	95,7	95,4	96,0	95,0
1970	100,0	100,0	100,0	100,0	100,0	100,0	100,0	100,0
1971	108,3	111,6	90,5	97,0	112,6	101,0	96,8	104,2
1972	117,6	124,6	81,2	91,5	134,0	106,3	100,1	111,2
1973	113,9	124,8	43,3	79,9	151,2	114,4	107,2	120,1
1974	115,4	130,4	44,1	63,0	162,1	122,2	111,2	131,1
janvier	106,2	114,7	52,7	75,7	164,7	133,5	118,5	145,9
février	122,0	136,5	49,6	70,7	161,5	126,3	109,6	139,9
mars	135,3	153,8	48,7	71,6	179,3	133,4	118,7	145,4
avril	127,1	143,9	50,4	67,0	175,2	129,3	115,8	140,4
mai	113,0	127,2	45,6	62,5	172,3	125,4	110,2	137,8
juin	107,9	121,1	44,8	60,4	169,0	125,3	110,7	137,3
juillet	74,4	84,7	27,3	37,6	117,5	87,7	94,4	81,7
août	109,0	122,6	38,3	63,9	134,0	116,3	111,3	120,2
septembre	146,5	168,6	44,8	71,0	177,2	137,2	118,1	152,9
octobre	143,7	165,5	50,9	66,3	179,5	137,1	124,7	147,1
novembre	107,7	122,6	40,6	55,1	145,0	115,0	108,0	120,6
décembre	94,0	105,7	35,4	53,9	160,1	99,8	93,6	104,6
1975								
janvier	111,2	124,8	41,8	63,9	153,3	115,6	102,3	126,5
février	126,6	147,6	36,7	58,0	157,9	97,9	79,1	113,9
mars	134,4	157,7	38,6	58,3	160,6	106,9	90,7	120,5
avril	125,6	148,0	39,6	50,7	167,9	106,8	86,7	124,0
mai	92,0	107,2	33,0	39,9	141,4	95,2	81,2	107,1
juin	107,1	123,2	37,0	52,4	166,5	116,9	89,5	140,7
juillet	71,5	84,0	34,4	25,6	98,7	72,0	63,5	78,9
août	100,7	116,7	30,0	48,6	124,0	92	69,8	115
septembre	138,6	166,1	37,2	47,6	175	114	92	132
octobre	146	165		41	184	111	85	133
novembre	94				152	107	92	119
décembre	87				175	98	82	

INDUSTRIES MANUFACTURIERES (suite)

	Industrie du cuir			Industrie chimique et industrie du caoutchouc								
	Indice général	Cuirs lourds	Cuirs légers	Indice général	Industrie chimique						Industrie du caoutchouc	
					Indice général	Chimie de base	Transf. des mat. plastique	Savon	Azote	Allumettes		Production de rayonne
1968	96,3	105,0	106,9	81,7	82,0	79,6	76,8	103,2	78,3	98,8	110,4	79,1
1969	115,3	113,7	115,4	96,5	96,5	94,7	91,7	106,2	108,8	101,0	103,0	91,8
1970	100,0	100,0	100,0	100,0	100,0	100,0	100,0	100,0	100,0	100,0	100,0	100,0
1971	106,9	96,1	107,9	109,4	108,8	106,0	126,8	108,9	104,5	93,3	100,8	116,3
1972	105,0	92,5	106,1	121,5	121,0	116,8	155,2	118,0	107,4	84,0	106,8	126,4
1973	84,3	95,3	92,9	137,5	137,7	131,3	204,9	131,1	101,3	78,9	..	132,9
1974	80,8	91,5	79,5	141,9	142,1	133,9	212,9	147,9	111,2	137,7
janvier	93,7	90,2	93,3	154,1	154,5	140,4	242,4	179,1	119,5	147,0
février	88,8	99,6	87,4	146,9	146,5	135,8	232,6	171,2	100,1	151,2
mars	92,9	103,7	91,4	153,6	152,7	140,4	248,1	153,5	113,9	166,1
avril	98,6	110,2	97,1	154,3	154,6	142,3	243,0	164,7	120,3	147,0
mai	88,1	106,1	86,1	152,4	153,1	142,1	249,0	156,4	104,2	139,4
juin	87,4	95,9	86,2	144,8	143,6	136,7	225,0	139,5	98,2	160,5
juillet	41,1	20,7	42,4	118,1	122,1	122,0	163,7	94,1	109,4	54,8
août	54,7	79,5	52,5	129,9	130,8	128,1	175,6	133,3	103,7	115,5
septembre	73,9	90,7	72,2	144,5	143,9	136,6	210,4	158,1	113,4	152,3
octobre	92,7	109,4	90,9	151,0	150,4	140,6	219,0	169,3	119,3	159,5
novembre	79,9	92,8	78,4	132,0	131,9	126,6	181,3	131,1	118,0	132,1
décembre	77,9	99,6	75,8	121,6	121,2	116,2	163,3	124,8	113,9	126,3
1975	81,3	112,1	78,5	131,0	127,7	122,0	181,4	140,1	114,8	179,4
janvier	72,0	102,8	69,2	123,2	119,1	110,3	188,6	147,0	102,3	183,3
février	71,5	97,3	69,2	125,7	121,8	118,1	180,5	137,8	98,9	184,4
mars	78,5	104,1	76,1	129,7	125,0	119,0	193,7	139,9	96,3	198,4
avril	74,9	111,5	71,7	113,8	110,4	107,3	165,8	121,4	72,1	165,4
mai	84,7	106,7	82,5	125,3	120,2	110,9	198,6	133,8	92,6	202,0
juin	44,7	30,7	45,4	99,9	101,2	99,1	145,8	89,0	101,9	79,6
juillet	63,0	84,6	61,1	118	118	99,5	167,3	114	96,6	146,8
août	86,7	104,1	84,9	122	120	111,4	171	165	69,4	194,0
septembre	67,5	87,1	65,2	129	128	113,9	189	143	93,9	200,1
octobre	72	74	71	115
novembre	72	74	71	115
décembre	110	116

	Industrie des dérivés du pétrole et du charbon				Industrie des produits minéraux non métalliques							
	Indice général	Raffineries de pétrole	Agglomérés de houille	Cokeries indépendantes	Indice général	Terre cuite	Verre			Ciment	Produits céramiques	Chaux dolomie, plâtre, agglom. de plâtre etc.
							Indice général	Verre plat	Verre creux			
1968	98,9	77,1	110,5	124,2	86,9	95,0	84,8	95,0	71,8	85,3	86,6	92,2
1969	99,7	95,8	106,5	104,0	93,2	97,2	90,2	98,2	79,9	93,2	96,0	98,9
1970	100,0	100,0	100,0	100,0	100,0	100,0	100,0	100,0	100,0	100,0	100,0	100,0
1971	92,0	101,4	77,2	82,7	99,7	90,5	101,4	99,0	105,2	103,0	94,0	108,8
1972	86,6	121,1	67,1	27,8	101,4	85,6	105,2	103,9	106,8	105,4	91,4	116,9
1973	87,9	124,1	61,5	28,7	106,3	99,1	112,5	110,1	116,4	104,6	94,1	133,1
1974	80,7	101,3	56,3	..	108,0	99,4	108,7	98,3	127,5	110,9	99,7	143,7
janvier	84,2	120,1	95,0	..	103,9	94,0	114,9	109,5	124,2	91,5	105,2	144,7
février	76,2	94,7	80,8	..	102,3	84,5	108,2	102,4	118,4	100,8	99,0	127,0
mars	62,8	54,1	66,1	..	119,5	94,7	123,5	118,4	132,6	126,9	103,2	156,4
avril	56,9	47,0	60,8	..	118,3	107,2	118,7	113,8	127,0	123,9	106,1	156,7
mai	80,2	99,4	62,2	..	113,5	109,9	109,8	90,8	144,5	118,1	108,2	157,1
juin	91,4	123,0	55,8	..	114,1	104,6	111,7	95,1	141,8	122,2	104,3	143,5
juillet	88,9	118,9	16,7	..	90,1	85,5	98,2	88,2	116,2	85,7	69,2	139,4
août	85,5	116,0	47,8	..	104,8	105,5	97,5	93,8	103,9	117,0	90,6	129,9
septembre	80,3	103,4	48,3	..	111,7	109,9	99,7	91,4	114,7	126,9	105,2	145,7
octobre	88,3	118,9	51,4	..	116,3	110,7	106,4	91,9	132,8	127,6	115,6	154,1
novembre	86,5	118,3	49,1	..	104,1	96,2	107,1	92,2	135,1	102,5	97,9	143,0
décembre	87,4	118,8	42,3	..	97,4	89,3	108,2	91,7	138,3	87,7	91,7	128,2
1975	73,2	88,7	51,2	..	96,8	94,2	97,8	82,8	127,9	82,7	99,7	146,0
janvier	68,4	87,5	48,4	..	91,7	89,5	88,8	81,0	102,6	90,8	96,3	141,1
février	59,2	71,0	34,7	..	100,5	98,1	89,1	77,7	111,3	114,6	97,8	137,1
mars	56,6	68,0	42,0	..	97,5	104,2	90,2	74,3	122,4	101,0	101,2	130,9
avril	71,6	101,7	35,1	..	99,7	93,2	93,9	74,8	133,4	110,9	91,4	125,0
mai	72,1	107,6	36,2	..	103,7	114,0	84,6	66,1	122,8	126,1	94,2	130,8
juin	65,6	99,4	9,3	..	75,7	83,2	73,0	57,4	105,3	82,4	56,0	89,8
juillet	62,9	89,5	27,8	..	89	95,4	71,1	53,0	109,3	104,1	73,1	92,5
août	62,5	94,5	27,3	..	104	110,4	91,9	75,6	124,6	121,0	87,4	194,0
septembre	72	102,2	43,9	..	109	131,3	117,0	86,8	..
octobre	72	102,2	43,9	..	109	131,3
novembre	72	102,2	43,9	..	109	131,3
décembre	75	120	110	..	88	99,6

INDUSTRIES MANUFACTURIERES (suite)

	Industrie des fabrications métalliques													
	Indice général	Fabrication d'ouvrages en métaux à l'exclusion des machines et du matériel de transport						Construction de machines, à l'exclusion des machines électriques						
		Indice général	Forge, estampage, gros emboutissage	Travail de la tôle, etc.	Access. métall. du bâtiment	Ponts, charpentes, etc.	Armes et munitions	Indice général	Machines motrices, etc.	Machines-outils, etc.	Constructions mécaniques	Appareils de levage, etc.	Appareils pour diverses industries	Machines textiles et accessoires
1968	80,7	83,3	72,7	90,2	83,3	68,1	104,5	81,7	74,0	73,2	81,9	66,2	93,4	83,6
1969	83,8	94,1	90,3	100,2	86,8	82,2	100,1	94,8	85,4	85,6	94,0	88,1	103,1	94,5
1970	100,0	100,0	100,0	100,0	100,0	100,0	100,0	100,0	100,0	100,0	100,0	100,0	100,0	100,0
1971	98,2	96,6	94,2	97,7	90,5	105,3	98,5	94,6	99,5	106,9	104,6	92,0	86,6	98,1
1972	102,5	93,8	97,6	99,7	92,7	97,2	80,0	99,9	108,0	108,7	104,8	99,3	99,4	79,0
1973	109,8	99,8	115,3	111,7	102,2	102,7	68,2	112,0	122,8	109,4	119,2	112,6	108,1	101,4
1974	118,1	111,9	133,3	123,1	99,0	106,5	108,2	123,3	132,9	118,7	132,4	132,4	114,4	114,5
janvier	119,5	112,5	129,8	130,8	105,5	106,1	94,0	125,8	140,6	123,3	128,6	130,5	118,4	118,1
février	117,6	109,5	123,0	126,2	99,6	106,1	96,0	123,1	132,5	120,3	130,0	129,9	115,3	115,8
mars	122,8	117,0	144,2	132,4	103,1	106,0	112,7	127,6	137,5	125,7	139,2	133,0	119,3	115,6
avril	120,7	112,8	152,3	130,6	98,8	101,7	102,8	124,0	133,9	119,1	136,4	131,1	115,8	112,5
mai	118,3	111,1	143,9	127,8	96,1	101,6	104,5	122,3	135,6	118,2	139,9	129,6	109,9	109,8
juin	112,1	108,0	130,1	124,8	94,3	102,0	99,8	119,7	135,2	116,8	117,7	133,3	109,5	112,0
juillet	91,0	85,0	107,2	100,6	77,4	89,0	62,9	98,7	110,5	99,2	92,6	109,3	93,7	86,8
août	115,1	108,5	130,9	119,5	98,7	104,7	98,9	118,4	120,8	114,5	137,1	131,4	104,7	113,3
septembre	126,8	119,0	143,8	126,9	103,7	119,1	116,0	130,6	137,3	120,8	142,1	137,4	124,1	125,9
octobre	132,5	126,5	150,7	128,2	105,6	121,9	142,7	135,4	144,5	130,6	149,8	142,3	123,2	133,0
novembre	121,9	116,4	125,6	115,9	101,6	110,6	132,1	126,3	136,6	116,2	137,0	142,0	116,0	115,5
décembre	119,4	116,8	117,6	113,0	102,6	109,5	138,6	127,5	128,8	118,9	137,6	139,7	123,3	115,8
1975														
janvier	119	113,5	121,4	116,3	96,8	104,1	142,2	130	119,7	115,1	135,4	130	123,4	116,3
février	115	107,4	111,0	108,7	93,5	107,0	123,3	120	120	111,9	130,7	133	117,8	109,9
mars	113	120,1	117,4	110,1	114,8	103,4	154,3	117	121	109,3	134,8	130	124,7	106,7
avril	123	121	120,0	108,9	92,8	116	157,9	131	126	147	134,7	137	123,7	112
mai	110	107	113,0	105	84	113	132	111	111	101	121	127	108	98
juin	121	121	103,3	115	98	119	153	128	129	113	132	142	134	108
juillet	78	73	48	74	55	91	86	88	89	71	91	107	84	86
août	101	107	107	97	91	95	143	104	103	99	128	124	91	80
septembre	123	125	118	114	101	124	165	127	123	109	134	146	124	120
octobre	130	135	121	118	110	143	176	133	136	115	146	153	128	121
novembre	115	113	94	102	92	124	142	120	116	97	121	136	124	118
décembre	116	112	92	99	90	114	157	123	118	99	121	140	138	99

	Industrie des fabrications métalliques (suite)											
	Construction électrique				Construction de matériel de transport					Appareils de mesure, de laboratoire, etc.	Electricité	Distribution d'eau
	Indice général	Machines rotatives et statiques	Appareils industriels et électrodomestique	Autres produits	Indice général	Construction navale	Automobiles, cycles, etc.	Matériel chemin de fer et tramways	Industrie aéronautique			
1968	76,2	73,4	88,6	74,3	77,3	68,5	74,6	82,3	130,2	88,5	86,5	96,7
1969	89,5	85,9	100,1	88,1	94,5	85,0	96,0	90,9	121,6	96,5	95,4	97,9
1970	100,0	100,0	100,0	100,0	100,0	100,0	100,0	100,0	100,0	100,0	100,0	100,0
1971	96,9	87,5	95,3	98,7	109,7	89,3	113,7	105,5	134,5	89,8	109,1	105,5
1972	105,4	86,6	103,9	108,6	121,8	111,1	116,4	119,9	215,2	86,0	123,2	109,1
1973	115,2	82,0	65,4	129,7	124,1	127,0	121,2	108,6	157,2	89,5	135,1	116,0
1974	128,0	86,4	73,6	144,7	115,5	141,6	105,7	118,0	141,1	98,7	140,8	118,7
janvier	124,4	79,2	68,7	142,4	121,7	145,9	114,4	103,8	150,1	93,9	150,7	118,4
février	127,6	82,5	68,3	146,6	115,3	133,4	109,6	102,2	131,7	92,1	139,3	107,4
mars	127,6	79,8	74,1	145,4	125,5	152,5	117,4	117,8	131,9	91,6	149,8	118,3
avril	128,9	74,8	69,9	149,3	120,9	147,8	113,0	113,2	128,9	91,9	135,7	119,0
mai	128,7	87,1	70,0	146,7	118,0	136,4	111,1	116,5	131,3	93,4	136,5	123,2
juin	121,4	87,2	68,0	136,8	106,0	129,3	96,8	111,6	128,3	93,8	128,5	126,4
juillet	94,8	71,8	59,1	104,3	92,5	126,0	82,8	90,6	100,9	84,7	120,1	122,3
août	133,3	92,7	83,3	148,1	105,2	118,7	97,0	119,2	137,6	109,2	131,3	120,6
septembre	141,9	95,3	87,7	158,6	122,2	149,7	110,8	135,5	150,0	115,6	141,9	120,5
octobre	144,9	96,9	84,2	163,8	130,4	168,9	115,3	143,5	176,1	116,3	160,2	122,8
novembre	135,0	98,3	78,6	151,0	116,8	147,1	103,1	132,5	167,9	103,3	149,4	115,0
décembre	127,4	91,2	69,5	144,2	111,4	142,6	97,6	129,6	159,4	98,9	145,9	110,0
1975												
janvier	126,5	84,5	67,6	144,6	115	153	110,8	134	135	99,8	147,1	126,2
février	124,2	89,2	63,9	141,5	105	137	107,3	119	129	98,1	132,9	115,9
mars	120,4	87,3	61,6	137,2	111	144	112,6	122	135	92,7	141,9	116,2
avril	127				120	161	117,9	124	137	103	134,7	118,5
mai	124				105	138	113,2	111	126	87	119,4	120,5
juin	127				119	151	108	119	135	105	123,2	124,2
juillet	85				78	111	71	62	75	62	104,5	118,9
août	158				96	105	87	119	135	90	109,7	128,1
septembre	129				126	135	121	132	135	115	126,6	123,4
octobre	142				126	134	119	143	136	114	152,6	117
novembre	131				109	120	103	111	121	94	159,8	107
décembre	129				115	127	111	111	110	94	157,4	117

Indices bruts de la production industrielle

1970 = 100 1973 - - - - 1974 ——— 1975

Indice général (sauf construction)

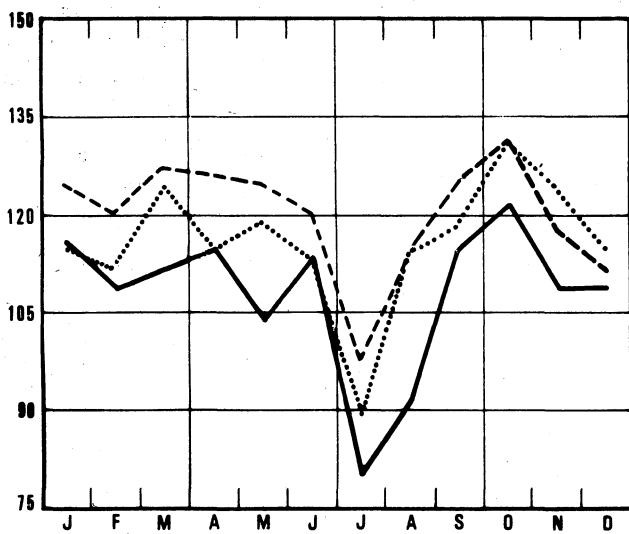

Matières premières et biens intermédiaires

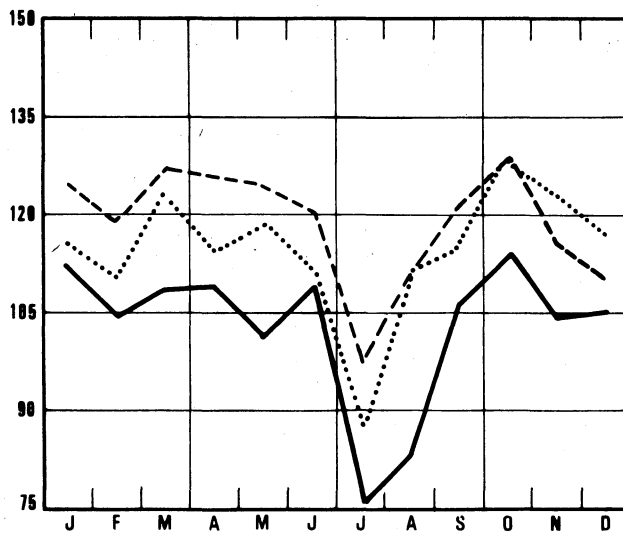

Indice général (y compris construction)

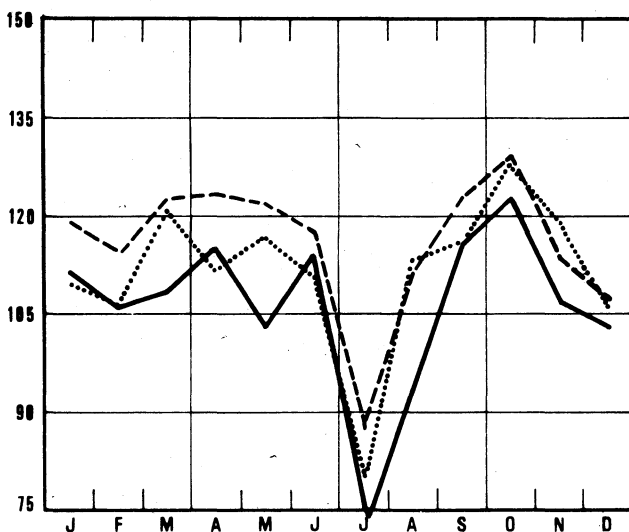

Biens de consommation non durables

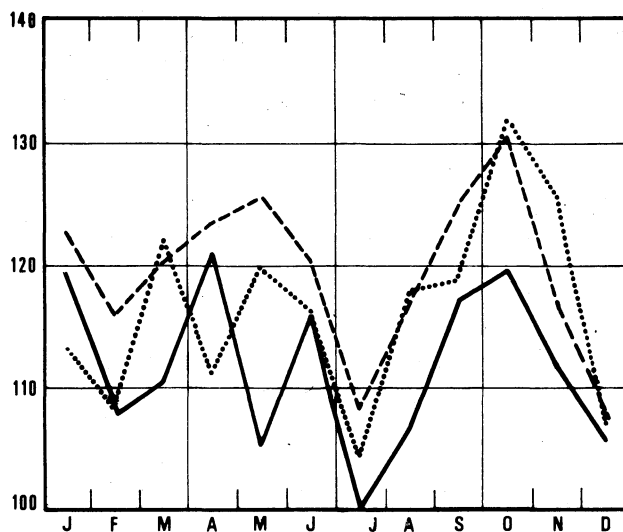

Construction

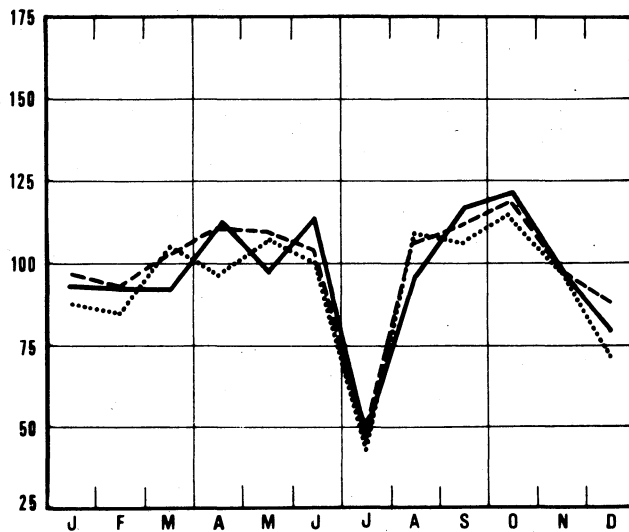

Biens de consommation durables

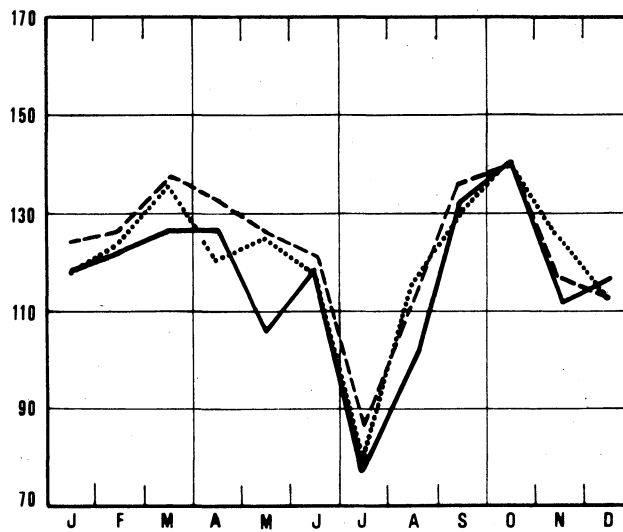

Indices bruts de la production industrielle

1970 = 100 1973 - - - - 1974 ——— 1975

Biens d'investissement (sauf construction)

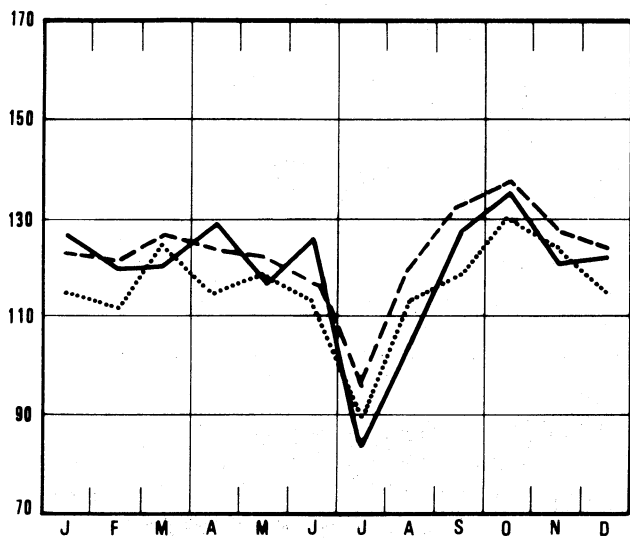

Alimentation et boissons

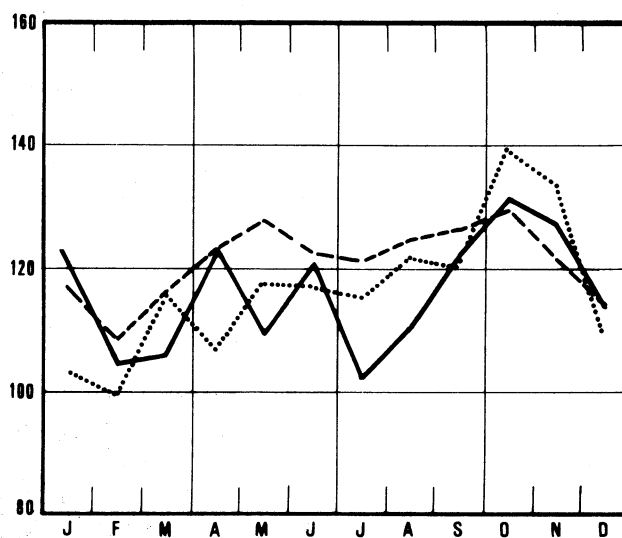

Biens d'investissements (y compris construction)

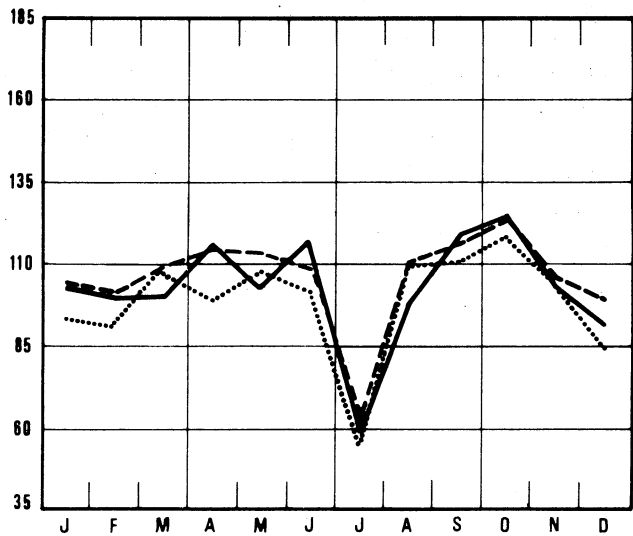

Industrie textile

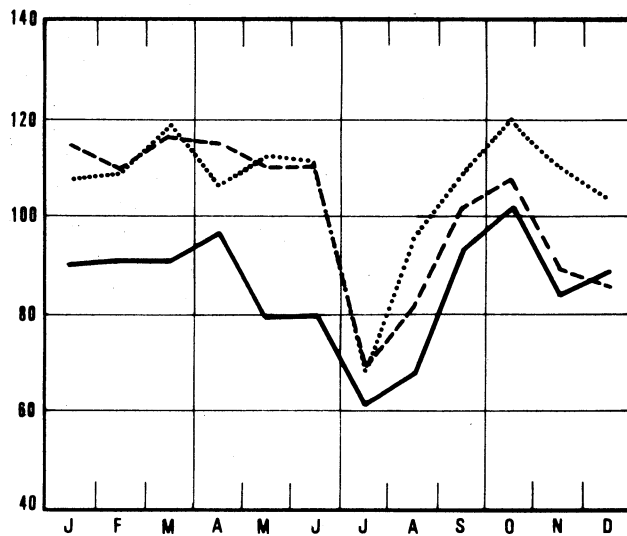

Extraction du charbon

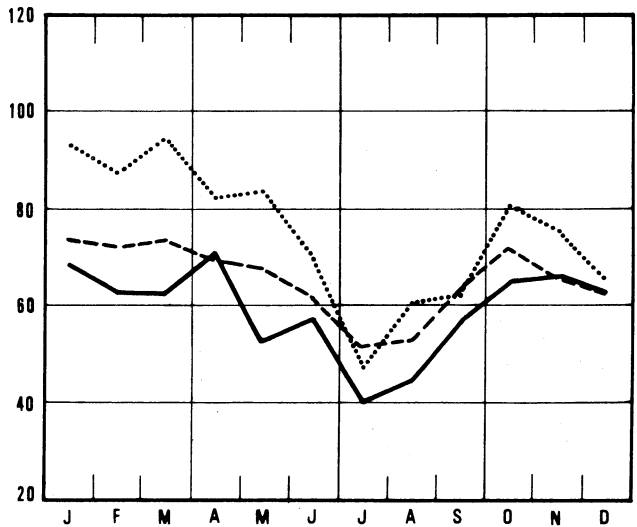

Confection et chaussures

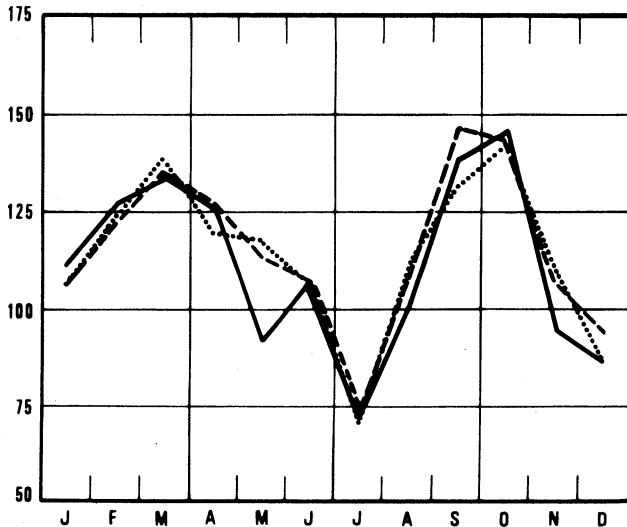

Indices bruts de la production industrielle

1970 = 100 1973 - - - - 1974 ——— 1975

Dérivés du charbon

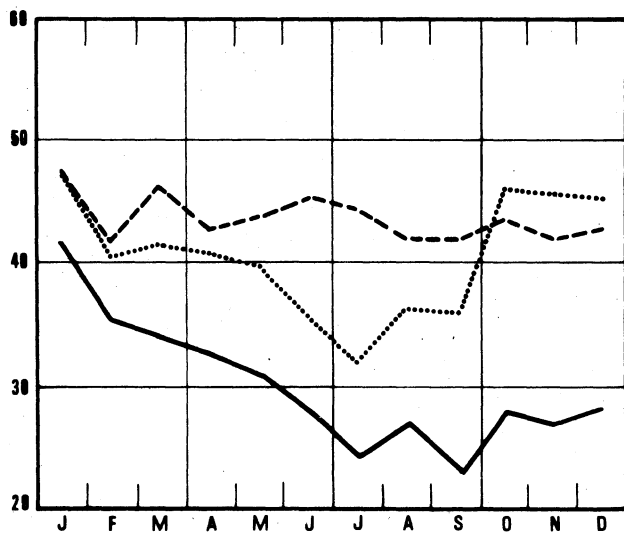

Fabrications métalliques

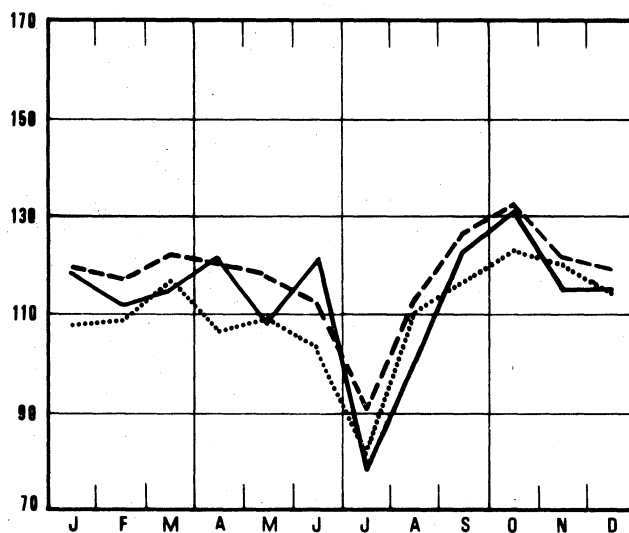

Minéraux non métalliques

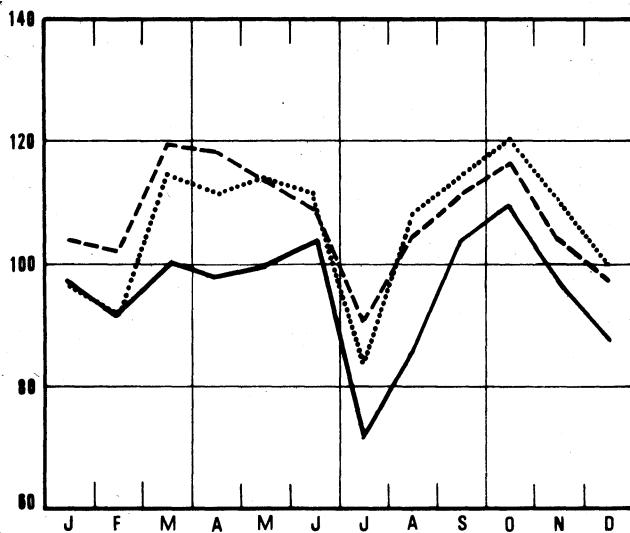

Const. de mach. non électriques ; fine constr. mécanique

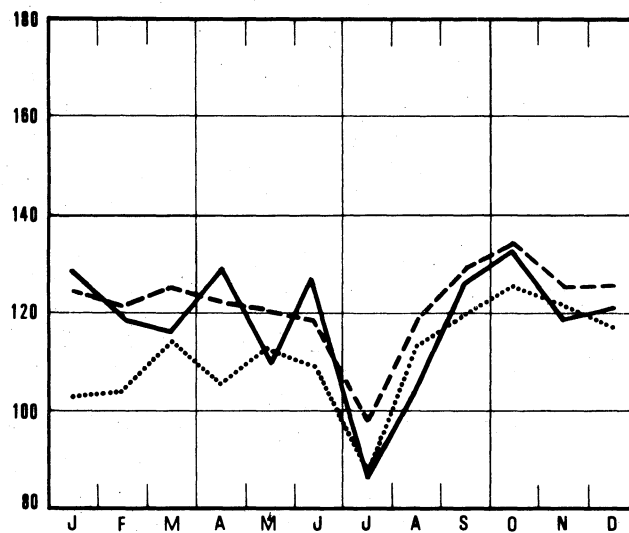

Métallurgie de base

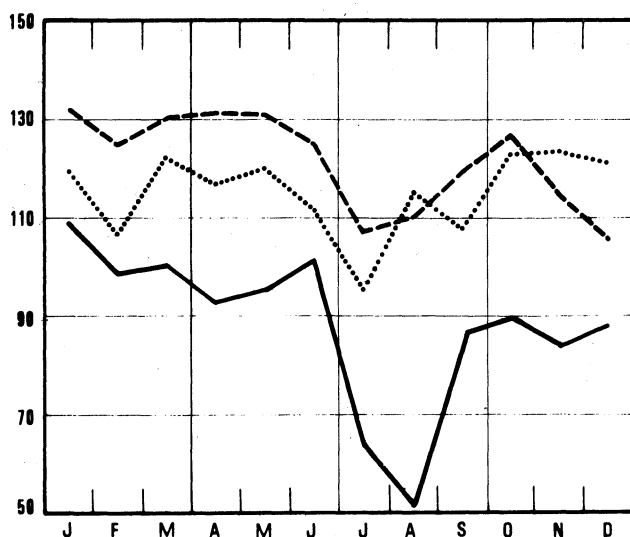

Construction de machines électriques

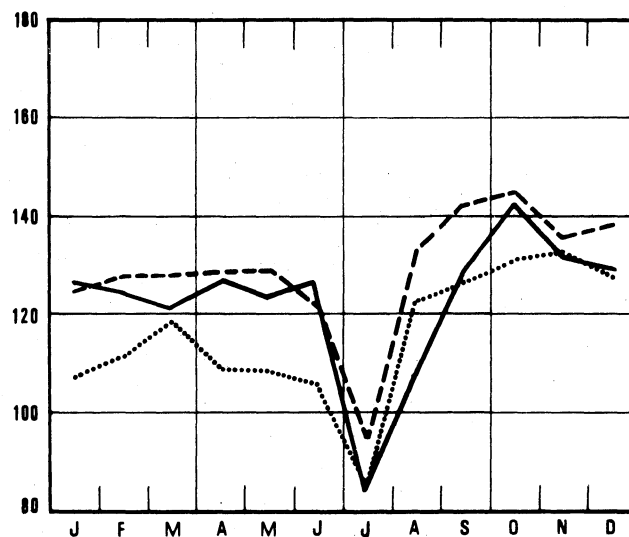

Indices bruts de la production industrielle

1970 = 100 1973 - - - - 1974 ——— 1975

Industrie du papier et du carton

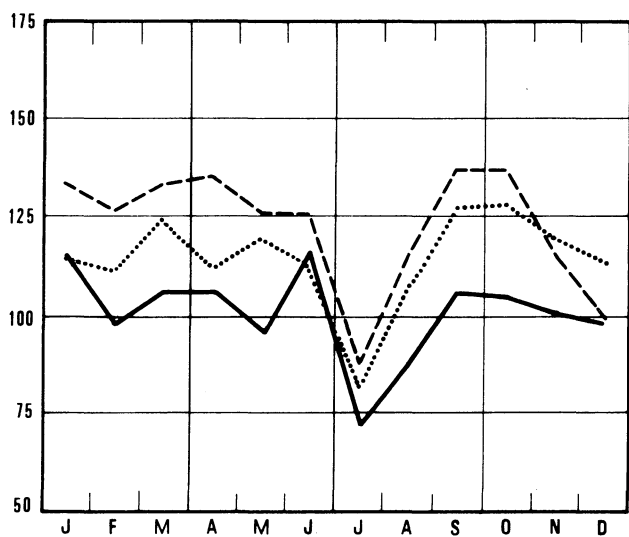

Raffineries de pétrole

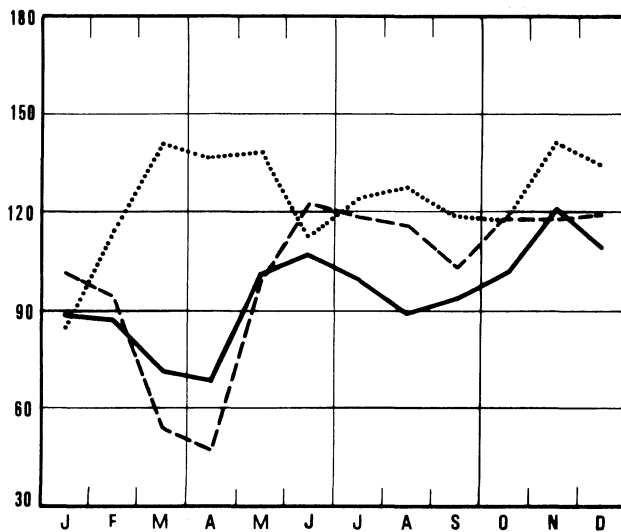

Industrie du bois et meubles

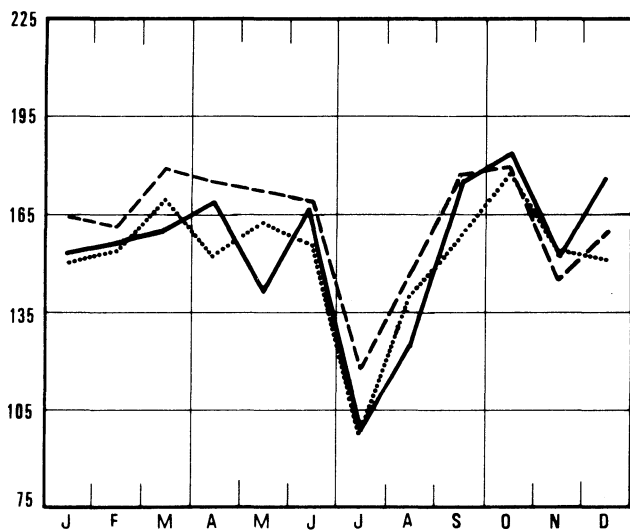

Construction de matériel de transport

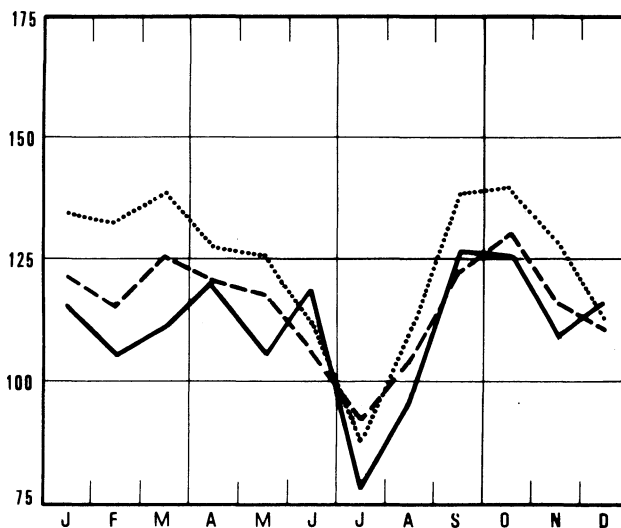

Industrie chimique et du caoutchouc

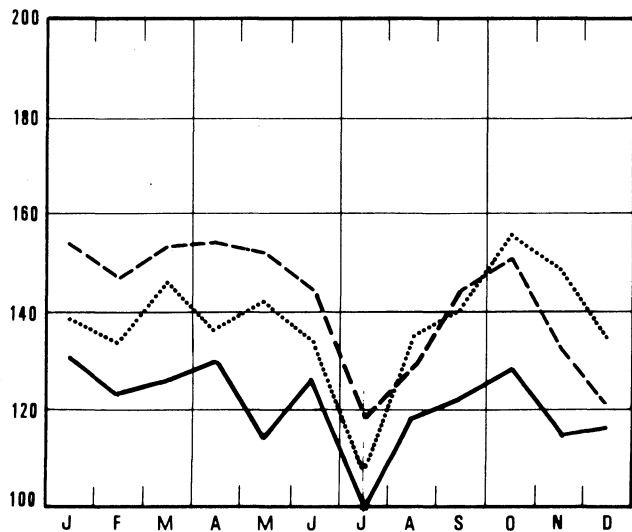

Electricité

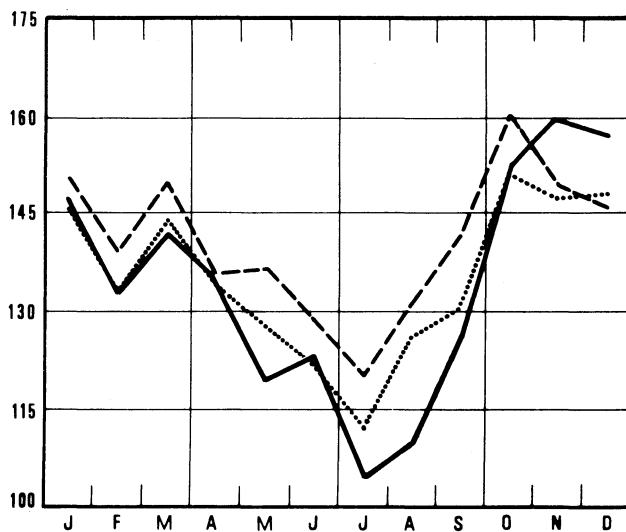

II. PRODUCTION INDUSTRIELLE EN CHIFFRES ABSOLUS

MINES DE HOUILLE ET DE FER - CAPTAGE DE GRISOU

	Mines de houille (1)									Extraction du minerais de fer	Grisou (1) (1 000 m3) (5)	
	Nombre de jours d'extractions	Production (1000 t)	Ecoulement (1000 t)	Stock (2) (1000 t)	Production par journée d'ouvrier (kg) (3)			Absentéisme en % (4)			capté	valorisé
					taille	fond	fond et surface	fond	fond de surface			
1967	20,3	1 370	1 423	2 644	4 939	1 847	1 336	14,9	13,2	7,3	6 211	5 886
1968	20,3	1 234	1 354	1 735	5 421	1 976	1 418	16,5	14,5	6,8	5 499	5 394
1969	20,1	1 100	1 240	631	5 883	2 112	1 560	17,6	15,5	7,8	5 783	5 580
1970	18,8	947	1 021	215	6 384	2 284	1 599	16,9	14,6	7,8	4 555	4 402
1971	19,8	913	933	396	6 995	2 282	1 591	18,0	15,8	7,8	4 226	4 131
1972	20,0	875	904	472	7 398	2 298	1 616	18,0	15,7	9,4	4 402	4 306
1973	20,0	737	792	189	7 208	2 219	1 555	18,3	15,9	9,7	4 576	4 480
1974	20,1	676	703	250	7 674	2 254	1 602	19,3	16,7	10,2	5 034	4 997
juillet	17,1	546	580	217	9 336	2 456	1 685	18,5	15,8	5,1	6 819	6 683
août	19,5	548	599	197	7 999	2 292	1 556	18,9	16,1	10,5	6 455	6 345
septembre	21,0	655	690	193	7 865	2 252	1 568	23,8	20,0	11,4	5 068	4 996
octobre	23,0	752	777	206	7 932	2 250	1 571	22,7	19,1	12,1	5 644	5 623
novembre	19,2	685	697	228	7 809	2 184	1 576	18,0	15,5	10,5	6 104	6 104
décembre	18,6	647	663	244	7 732	2 192	1 581	16,4	14,4	10,3	5 848	5 848
1975												
janvier	21,5	726	767	236	8 100	2 217	1 599	18,3	16,2	11,8	6 136	6 136
février	19,9	663	675	251	7 699	2 152	1 564	19,2	16,9	9,9	5 076	5 076
mars	19,8	671	676	271	7 801	2 148	1 561	18,3	16,1	9,5	5 387	5 387
avril	22,0	756	648	400	8 058	2 086	1 603	18,2	15,8	10,5	5 320	5 320
mai	17,2	551	569	399	7 520	2 020	1 463	17,2	14,9	8,3	3 847	3 762
juin	20,7	611	566	456	7 618	2 038	1 464	21,8	18,9	9,0	4 354	4 230
juillet	16,9	467	407	531	8 558	2 152	1 518	17,7	15,2	10,9	3 569	3 412
août	19,6	491	365	673	7 690	2 034	1 421	19,0	16,3	-	3 589	3 384
septembre	22,0	617	509	803	7 619	2 034	1 451	23,1	19,3	5,4	3 651	3 481
octobre	23,0	699	663	869	7 792	2 133	1 538	22,6	19,4	-	4 456	4 316

LIVRAISONS DE CHARBON BELGE SUR LE MARCHE INTERIEUR, IMPORTATION ET EXPORTATION DE CHARBON (1 000 t)

	Cokeries, usines à gaz et fabriques d'agglomérés	Centrales électriques	Métallurgie	Matériaux de construction, cimenteries	Foyers domestiques, artisanat et administrations publiques	Autres utilisateurs	Exportation	Total	Importation
1967	578	323	28	18	180	21	126	1 273	488
1968	574	316	22	12	167	20	95	1 202	553
1969	609	272	28	9	95	17	75	1 105	547
1970	523	185	24	7	113	16	44	911	630
1971	503	160	22	5	89	14	31	824	441
1972	502	160	21	3	76	9	31	802	513
1973	451	131	14	3	61	10	29	700	600
1974	421	86	10	2	56	5	32	612	784
juillet	397	64	5	1	27	2	20	516	980
août	372	68	10	2	39	2	24	516	725
septembre	422	85	10	2	47	3	27	596	978
octobre	457	84	12	2	55	5	45	660	649
novembre	410	77	13	2	55	5	34	596	815
décembre	396	66	10	2	57	7	29	568	770
1975									
janvier	468	97	12	1	53	7	35	672	613
février	409	84	11	1	45	3	32	586	816
mars	420	100	9	1	40	5	31	607	658
avril	368	120	12	1	41	2	31	574	590
mai	309	121	10	1	34	5	34	514	520
juin	329	108	8	1	34	3	30	514	570
juillet	248	68	5	1	16	1	29	367	382
août	173	100	3	1	20	1	27	325	377
septembre	272	115	11	1	32	2	19	452	339
octobre	400	113	8	1	33	4	20	579	

(1) Source : Administration des Mines.

(2) Fin du mois ou de l'année.

(3) Jusqu'en 1967 rendement par "poste" de huit heures; à partir de 1968, rendement correspondant à la durée réelle du "poste"

(4) Absentéisme pour motifs individuels.

(5) Ramené à 8 500 cal., 0° cent. et 760 mm HG.

INDUSTRIES ALIMENTAIRES

	Conserves de viande (1)	Conserves de fruits et de légumes					Production de farine (Meunerie industrielle) (1 000 t)	Biscuits, biscottes, pains d'épice, production (t)		
		Confitures (1)		Fruits confits, co-rins de prunes, fruits au sirop, conserves de fruits au naturel (1)		Conserves de légumes		Biscuits	Biscottes	Pain d'épice
		Production	Ventes	Production	Ventes					
1968	1 167	1 176	1 175	1 880	1 580	8 361	59	5 761	298	699
1969	1 381	1 373	1 335	1 989	2 376	11 503	59	6 430	263	693
1970	1 601	1 485	1 414	2 320	2 435	13 248	60	7 428	256	650
1971	1 523	1 503	1 572	2 449	2 714	12 036	59	7 991	209	636
1972	1 547	1 653	1 596	2 574	2 885	12 038	57	8 505	308	640
1973	1 706	1 799	1 697	3 757	3 327	14 531	65	9 340	314	652
1974	1 634	1 750	1 812	3 494	3 586	17 525	66	9 689	317	665
juillet	1 429	2 418	2 029	8 828	4 116	52 161	50	7 906	117	383
août	1 344	1 636	1 757	3 021	3 731	47 717	61	9 205	224	689
septembre	1 293	1 654	1 657	4 194	4 007	28 431	66	11 166	258	738
octobre	1 905	1 623	1 789	2 179	3 995	16 227	61	11 389	499	796
novembre	1 642	1 142	1 481	2 456	3 039	11 089	62	8 772	318	661
décembre	1 295	1 494	1 318	1 907	2 309	10 399	55	8 228	373	658
1975										
janvier	1 795	1 656	1 372	1 898	2 613	8 972	59	9 785	263	687
février	1 590	1 927	1 760	2 288	2 852	7 313	57	9 045	361	713
mars	1 530	1 730	2 552	1 996	3 477	5 581	62	9 293	333	638
avril	1 863	1 649	1 682	2 256	5 186	3 924	62	9 686	345	719
mai	1 724	1 325	1 556	700	2 631	2 648	56	7 605	87	596
juin	1 731	2 465	2 043	2 996	3 034	7 895	66	9 865	282	744
juillet	1 443	1 704	1 694	5 648	3 416	36 386	47	6 886	133	454
août	1 289	1 725	1 475	1 542	3 106	60 426	53	8 454	212	610
septembre	1 535					32 568	60	10 770	182	806
octobre *						19 530	59			

Sucre (t)

	Production dans les fabriques			Production après transformation dans les raffineries			Stocks (2)			
	Sucres bruts	Sucre cristallisé	Total	Sucre cristallisé	Sucres raffinés	Total	Sucres bruts	Sucre cristallisé	Sucres raffinés	Total
1968	16 097	28 852	44 949	9 545	14 255	23 800	125 729	266 222	18 906	410 856
1969	18 216	34 805	53 021	7 935	11 843	18 778	153 938	343 978	18 707	516 623
1970	14 177	32 322	46 499	6 483	12 666	19 149	115 418	314 025	16 733	446 176
1971	24 424	42 101	66 525	8 332	11 034	19 366	187 895	386 999	15 181	590 075
1972	16 532	35 865	52 397	9 180	11 303	20 483	109 624	366 947	16 913	493 484
1973	19 841	41 321	61 162	7 669	12 237	19 906	140 475	387 816	8 018	536 310
1974	13 349	28 419	41 768	6 885	12 614	19 499	60 372	255 202	10 020	325 595
juillet	-	-	-	5 906	6 428	12 335	38 479	99 329	9 914	147 722
août	-	-	-	14 762	748	15 510	37 584	63 150	11 119	111 854
septembre	-	760	760	5 078	11 935	17 013	19 649	21 190	7 556	48 397
octobre	28 072	31 702	59 774	8 457	16 906	25 363	20 640	34 646	6 605	61 891
novembre	69 180	128 495	197 675	14 127	17 725	31 852	49 427	135 614	7 715	192 756
décembre	62 764	146 424	209 187	14 504	16 773	31 278	60 372	255 202	10 020	325 595
1975										
janvier	17 009	80 524	97 533	5 237	14 914	20 152	60 570	290 329	11 491	362 390
février	20	2 057	2 077	3 432	12 804	16 236	45 958	254 138	12 803	312 900
mars	-	8 071	8 071	3 528	11 456	14 983	41 062	232 662	14 127	287 852
avril	-	-	-	3 841	11 741	15 582	46 159	191 332	17 018	254 509
mai	-	5	5	2 878	8 441	11 318	25 651	154 343	16 562	196 556
juin	-	-	-	4 192	9 074	13 265	26 765	110 260	16 798	153 823
juillet	-	-	-	5 068	5 060	10 129	21 858	85 350	13 433	120 641
août	-	30	30	6 297	7 561	13 858	29 495	58 981	14 006	102 482
septembre	2	891	893	6 295	9 215	15 510	18 854	17 135	9 156	45 146
octobre	43 960	126 058	170 019	13 733	13 235	26 968	55 574	136 384	14 495	206 453
novembre	107 479	196 377	303 857	16 253	13 284	29 537	111 738	327 860	20 637	460 235

(1) Etablissements occupant 5 ouvriers ou plus.

(2) Fin du mois ou de l'année.

INDUSTRIES ALIMENTAIRES (suite)

	Sucre (t) (suite)				Sucre inverti	Chocolat à croquer ou à la crème	Autres produits à base de chocolat (1)	Produits de la confise- rie sans chocolat (1)	Pâtes alimen- taires	Chicorée		Café torréfié (2)	Vinaigre (ramené à 8°)					
	Déclarés en consommation									Produc- tion (t)	Produc- tion (t)			Production (t)	Production (t)	Produc- tion (t)	Production	
	Sucres bruts	Sucre cristallisé	Sucres raffinés	Total													Chicorée en grains (t)	Chicorée fine (t)
1968	102	15 055	9 565	24 723	2 712	4 482	1 731	3 409	1 266	744	305	3 367	1 138					
1969	81	14 980	9 512	24 573	3 221	4 525	1 757	3 567	1 402	750	267	3 439	1 082					
1970	126	15 554	9 487	25 167	3 825	4 700	1 653	3 669	1 457	705	282	3 282	1 084					
1971	26	16 242	9 399	25 667	4 035	5 081	1 850	3 805	1 510	737	223	3 386	1 121					
1972	42	15 857	9 112	25 011	4 107	5 294	1 961	3 844	1 469	704	215	3 397	1 143					
1973	14	17 933	9 883	27 829	4 663	5 363	2 022	3 681	1 504	686	189	3 584	1 250					
1974	9	17 920	10 604	28 533	5 009	6 035	2 041	4 171	1 614	752	184	4 899	1 233					
avril	-	18 995	8 063	27 059	5 676	5 869	2 011	4 698	1 435	748	208	5 168	1 288					
mai	3	17 246	9 057	26 306	5 148	5 339	1 672	4 759	1 546	679	190	4 202	1 255					
juin	-	21 719	8 770	30 489	5 639	5 255	1 506	4 906	1 848	649	146	4 350	1 480					
juillet	8	13 049	6 943	20 000	6 438	2 959	970	2 909	1 223	726	112	4 355	1 191					
août	-	17 672	7 883	25 555	5 576	5 190	1 706	3 224	1 111	696	157	4 846	1 634					
septembre	7	24 537	13 398	37 942	5 278	6 484	2 554	3 669	1 757	945	181	5 296	1 418					
octobre	7	15 826	15 690	31 523	4 335	8 762	2 809	4 374	2 139	529	165	5 594	1 059					
novembre	-	17 006	15 672	32 678	3 994	6 704	2 259	4 205	1 692	736	184	4 987	1 153					
décembre	-	17 029	12 118	29 147	4 709	5 758	2 142	3 190	1 741	794	188	5 040	851					
1975																		
janvier	5	21 928	10 445	32 378	3 161	6 630	2 305	3 969	1 885	693	244	4 320	902					
février	36	14 154	8 290	22 480	4 096	5 300	2 390	3 625	1 472	799	127	4 475	870					
mars	16	14 050	7 648	21 715	4 112	5 223	2 207	3 569	1 664	790	126	4 684	1 278					
avril	26	15 485	6 707	22 219	5 113	5 202	2 059	3 688	1 755	831	150	5 335	1 036					
mai	17	14 209	6 057	20 282	4 897	4 426	1 799	3 153	1 529	635	133	4 378	893					
juin	6	22 186	7 137	29 329	6 337	5 739	2 085	3 928	1 794	584	106	4 849	1 420					
juillet	1	13 084	5 566	18 652	7 425	3 496	1 247	2 243	1 101	286	84	4 797	1 206					
août	5	17 388	5 169	22 562	7 174	4 200	1 318	2 953	1 245	511	143	5 004	1 810					
septembre	-	28 187	12 862	41 049	6 757	6 933	2 472	3 874	1 760	438	106	6 205	2 005					
octobre	50	8 651	6 293	14 944	4 506				2 091	958	180		1 650					
novembre*	-	13 003	6 073	19 078														

	Margarine (t)			Production d'huiles végétales et animales							Fabrication des boissons			
	Production (pour la consom- mation)	Ventes	Stocks (3)	Huiles autres que de lin (t)					Huiles de lin (t)		Alcool (1 000 l)	Malt (t)	Bières	
				Huile brute	Huile raffinée ou hydro- génée	Huiles ayant subi d'autres transfor- mations	Acid- oils	Tourteaux et schroots	Huile brute	Tourteaux et schroots			Production (t)	Nombre de brasseries en activité
1968	10 907	10 921	2 565	9 581	19 079	..	1 040	21 234	1 119	2 155	2 746	22 278	245	17 083
1969	10 978	11 001	2 284	7 946	19 585	..	1 091	20 406	1 082	2 140	3 009	23 953	242	4 539
1970	11 312	11 271	2 778	5 980	20 617	..	934	21 528	1 184	2 457	3 385	27 875	232	4 841
1971	11 827	11 806	3 042	6 489	22 040	..	1 019	23 159	1 314	2 626	3 487	35 223	206	4 937
1972	12 521	12 490	3 408	7 141	23 541	..	869	22 535	1 311	2 679	3 605	36 870	188	5 324
1973	12 225	12 263	2 908	7 897	24 708	..	906	30 191	796	1 727	3 979	37 582	190	5 324
1974	12 858	12 815	3 427	11 729	23 059	..	799	48 850	623	1 427	4 122	39 081	185	5 285
avril	13 009	12 978	3 552	13 777	23 744	..	684	52 639	495	1 341	4 810	34 664	175	5 648
mai	12 941	13 285	3 208	13 199	22 282	..	762	60 063	380	1 170	4 950	34 943	174	6 421
juin	12 036	11 992	3 251	11 630	24 069	..	813	48 452	486	1 394	4 290	39 700	174	5 655
juillet	10 156	10 215	3 192	12 092	17 496	..	511	50 643	547	1 200	2 877	36 910	173	5 660
août	12 833	12 348	3 677	12 244	22 944	..	907	50 541	483	1 057	2 221	35 688	171	5 502
septembre	13 379	13 098	3 958	12 755	23 994	..	864	52 177	643	1 422	4 358	39 033	169	5 373
octobre	14 056	14 893	3 121	12 597	24 172	..	974	51 378	666	1 408	5 247	43 965	169	4 967
novembre	13 064	12 761	3 425	12 900	24 322	..	968	52 659	667	1 434	3 565	43 227	171	4 782
décembre	13 383	13 381	3 427	10 333	21 058	..	781	43 645	521	1 071	4 430	43 796	171	4 096
1975														
janvier	14 411	13 545	4 292	17 431	24 394	..	1 108	71 830	495	1 025	4 154	45 179	163	5 565
février	11 552	12 177	3 667	15 408	23 158	..	903	66 079	589	1 475	4 149	39 631	166	4 809
mars	12 465	11 997	4 134	9 545	24 139	..	826	40 969	501	1 199	4 509	43 121	168	4 480
avril	14 355	13 966	4 523	11 786	25 990	..	895	49 569	498	1 158	3 780	46 042	163	6 531
mai	10 817	11 329	4 012	11 392	22 450	..	964	45 752	418	929	1 744	46 527	163	5 474
juin	11 254	10 921	4 346	11 881	24 440	..	982	49 999	450	860	3 410	47 983	161	5 683
juillet	9 788	10 936	3 198								2 653	39 507	160	5 773
août											1 770	36 031	157	6 015
septembre											4 633	41 812	160	5 157
octobre											4 379		156	5 110
novembre											5 155		159	4 279

(1) Etablissements occupant 5 ouvriers ou plus.

(2) Les chiffres ne comprennent pas les quantités de café torréfié pour usage propre (par ex. : par les personnes privées, l'armée, les hôpitaux, etc...) non plus que la production des ateliers n'occupant pas de personnel assujéti à la sécurité sociale.

(3) Fin du mois ou de l'année.

(4) A partir de janvier 1969, les chiffres concernent le nombre d'hectolitres déclarés.

INDUSTRIES ALIMENTAIRES (suite)

	Production d'aliments composés pour animaux (en tonnes)												Aliments pour chevaux
	Aliments pour animaux de basse-cour				Aliments pour porcs		Aliments pour bovidés						
	Volaille				Porcelets	Autres	Aliments pour veaux			Aliments pour autres bovidés		Pour le bétail laitier	
	Ele-vage (1)	Ponte	Engrais-sement	Autres (2)			Laits arti-ficiel	Engrais-sement	Ele-vage	Ele-vage (1)	Engrais-sement		
1968	13 262	38 220	21 174	5 173	25 366	96 279	5 332	495	3 454	9 856	13 483	31 940	2 007
1969	14 897	45 123	22 470	5 701	31 117	110 034	5 867	448	3 617	10 613	16 050	31 907	2 329
1970	15 029	52 786	25 078	6 569	41 181	141 349	6 030	608	3 545	11 554	17 576	31 624	1 817
1971	15 406	52 132	24 322	7 127	43 501	145 170	4 687	459	3 297	11 018	16 827	28 588	1 654
1972	15 738	51 574	23 997	7 169	52 800	157 467	5 073	475	4 170	11 600	19 796	31 410	2 253
1973	14 746	52 033	24 898	7 646	60 205	168 373	5 264	523	4 644	13 738	24 030	36 348	2 657
1974	14 561	51 776	22 573	8 596	63 443	172 595	4 530	477	4 494	12 681	21 351	31 464	2 501
janvier	14 388	55 715	23 260	7 237	65 544	187 784	5 336	474	4 125	16 210	28 551	42 514	3 672
février	12 963	47 916	20 106	6 673	53 811	160 371	5 055	504	3 583	12 638	21 566	38 062	2 715
mars	14 320	50 108	21 848	7 861	60 302	165 604	5 091	505	4 622	12 937	21 039	43 754	3 102
avril	15 946	52 755	25 079	8 405	66 643	171 236	5 601	464	5 308	10 386	18 438	33 726	2 079
mai	16 873	53 628	24 935	8 854	69 787	177 969	5 664	469	6 001	9 719	17 955	23 304	1 767
juin	15 287	46 292	21 222	8 479	61 071	160 395	4 878	463	5 149	9 339	15 395	21 715	1 776
juillet	15 839	50 599	24 693	9 575	64 170	181 662	4 161	470	5 135	11 437	16 027	25 678	1 636
août	14 890	51 690	24 908	9 948	63 266	181 923	3 920	403	4 469	11 885	16 196	25 072	1 824
septembre	12 886	49 494	21 569	9 007	61 587	167 370	2 988	346	4 164	12 299	19 189	25 296	1 996
octobre	15 013	59 436	23 686	10 454	73 127	189 417	3 725	643	4 700	16 267	26 888	34 474	3 218
novembre	12 674	50 073	19 846	8 270	60 175	159 865	4 564	488	3 295	14 278	26 333	30 758	3 143
décembre	13 657	53 601	19 713	8 392	61 832	167 545	3 377	500	3 372	14 780	28 035	33 212	3 083
1975	13 218	52 488	18 950	7 271	58 199	172 105	3 285	493	3 594	13 881	24 702	35 886	3 352
janvier	12 062	47 731	18 728	6 848	50 341	148 173	3 478	342	3 615	11 870	20 036	36 190	2 870
février	12 653	48 737	20 009	7 948	52 209	143 080	4 669	371	4 340	11 789	18 042	39 712	2 959
mars	16 296	53 779	24 478	9 643	61 218	161 749	5 616	466	6 171	12 404	19 455	44 097	3 391
avril	16 130	49 817	23 529	7 953	59 076	150 913	4 998	317	6 420	9 072	14 079	23 625	1 716
mai	14 651	46 640	22 486	8 490	56 781	149 419	4 836	511	5 812	9 850	14 257	23 385	1 738
juin	14 890	49 726	24 299	9 498	60 915	170 949	4 243	487	5 161	11 753	16 600	27 442	1 605
juillet	12 718	44 532	21 378	8 578	55 576	162 072	3 534	393	4 638	12 471	18 551	27 305	1 976
août	12 147	48 022	21 707	9 041	58 133	170 498	3 997	504	4 433	13 908	20 753	31 194	2 413
septembre													

	Préparation de lait et de crème pour la consommation						Fabrication						
	Lait (x 1 000 l)					Crème (x 1 000 l)			A. Beurre (x 1 000 kg)				
	Lait de laitier (3)	Lait partiellement écrémé	Lait écrémé	Lait battu	Lait écrémé acidifié artificiellement	Crème à fouetter	Crème	Crème diluée	1ère catégorie Beurre de laitier M.C.	2ème catégorie Beurre de laitier	3ème catégorie Beurre de cuisine	Beurre de marchand	
1968	42 719	..	1 547	2 504	6	507	41	3	5 962	368	22	1 273	
1969	42 794	..	1 728	2 582	4	528	58	4	5 932	183	8	1 309	
1970	42 554	..	2 039	2 592	3	460	29	4	5 415	206	7	1 256	
1971	41 399	1 283	2 305	2 619	..	645	44	13	4 991	195	5	1 275	
1972	40 661	2 862	2 916	2 463	..	648	56	20	5 865	151	3	1 237	
1973	42 634	5 536	4 341	2 528	..	433	56	12	5 473		126	1 173	
1974	41 633	4 423	4 268	2 268	..	674	78	14	5 703		143	1 291	
janvier	43 455	4 645	3 929	2 298	..	590	48	16	3 031		90	1 214	
février	39 047	4 150	3 651	2 252	..	582	34	13	3 121		78	1 136	
mars	43 438	4 541	4 159	2 466	..	610	65	9	4 543		126	1 180	
avril	43 822	5 377	4 147	2 597	..	804	80	14	6 673		169	1 260	
mai	42 734	4 870	4 617	2 486	..	875	89	12	8 590		160	1 246	
juin	37 375	3 973	3 981	2 421	..	703	94	13	8 490		160	1 151	
juillet	38 095	3 996	4 305	2 315	..	631	59	16	8 685		162	1 136	
août	40 070	3 883	3 982	2 376	..	715	42	15	7 824		202	1 201	
septembre	40 579	4 172	4 016	2 191	..	579	66	13	6 215		130	1 541	
octobre	44 969	4 545	4 775	2 258	..	630	86	17	5 179		164	1 401	
novembre	39 689	3 952	4 401	2 047	..	585	83	14	3 193		169	1 368	
décembre	46 325	4 977	5 147	2 103	..	778	183	12	2 898		111	1 061	
1975	42 578	4 316	4 325	2 166	..	659	88	9	2 964		113	1 865	
janvier	40 729	4 150	4 458	2 137	..	615	131	12	3 465		148	1 426	
février	40 312	4 247	4 377	2 258	..	769	112	13	4 705		232	1 425	
mars	43 247	4 091	5 015	2 419	..	953	114	12	5 880		216	1 376	
avril	40 353	3 944	5 015	2 349	..	890	119	12	8 737		201	1 116	
mai	40 043	4 043	4 560	2 715	..	657	127	..	8 486		209	1 130	
juin	37 209	3 783	4 476	2 392	..	691	84	..	8 867		223	1 023	
juillet	38 914	4 023	4 838	3 215	..	642	69	..	7 278		61	1 023	
août	43 864	5 235	5 300	2 365	..	655	73	..	6 399		58	1 219	
septembre													

(1) Du premier jour jusqu'à la ponte.

(2) Dindons, pigeons, lapins, etc...

(3) Lait de consommation contenant 32 gr de graisse butyrique au litre.

INDUSTRIES ALIMENTAIRES (suite)

	Fabrication (suite)									
	B. Fromages (x 1 000 kg)									
	Frais			Pâte dure genre Hollande (1)	Pâte demi-dure St-Paulin (2)	Brie	Camembert	Herve	de Bruxelles	Divers
	Gras	Demi-gras	Maigre							
1968	325	97	563	1 116	43	26	1	143	38	974
1969	375	131	628	1 027	40	27	..	147	41	432
1970	370	191	764	923	40	34	..	150	39	706
1971	354	226	813	176	43	39	..	161	36	924
1972	249	294	855	710	39	39	..	183	38	87
1973	336	290	852	520	149	35	..	198	35	706
1974	345	285	898	501	171	35	..	194	34	1 017
janvier	363	303	905	531	155	44	..	180	38	822
février	311	278	878	447	156	38	..	164	28	912
mars	355	322	926	520	174	39	..	190	28	909
avril	402	363	1 087	600	166	35	..	198	22	965
mai	412	339	1 039	599	182	36	..	207	34	1 077
juin	368	310	916	493	..	28	..	211	31	719
juillet	314	248	886	426	149	22	..	154	22	943
août	348	272	930	453	194	31	..	217	46	1 086
septembre	303	260	818	530	190	34	..	234	56	1 024
octobre	351	270	862	563	218	39	..	222	40	1 235
novembre	313	225	813	433	159	37	..	180	32	1 012
décembre	304	223	719	417	166	34	..	176	27	958
1975	345	273	937	456	153	41	..	166	36	981
janvier	307	236	840	501	192	35	..	191	28	718
février	338	277	982	622	166	36	..	180	24	619
mars	375	281	1 075	595	183	34	..	208	26	784
avril	378	275	1 044	641	174	28	..	178	31	517
mai	358	312	1 141	680	166	26	..	171	30	704
juin	301	259	929	487	171	19	..	168	17	629
juillet	338	283	1 093	455	166	26	..	166	40	592
août	292	249	906	542	239	41	..	256	54	982
septembre										

	Fabrication (suite)											
	C. Poudres de lait (x 1 000 kg)				D. Lait concentré (x 1 000 kg)			E. Yoghourt (x 1 000 l)		F. Crème glacée (x 1 000 l)(3)		G. Aliments diététiques et spéciaux (x 1 000 kg)
	Lait entier	Lait partiel- lement écrémé	Lait écrémé	Lait battu	Evaporé Lait entier	Condensé		Lait entier	Lait écrémé	Crème glacée	Autres sortes de gla- ces de consom.	
						Lait entier	Lait écrémé					
1968	1 592	..	10 091	..	2 811	1 122	540	1 208	990	
1969	1 464	..	9 475	..	1 367	1 200	747	1 405	1 344	1 074
1970	1 417	..	8 564	30	1 335	1 214	1 068	1 709	1 448	1 188
1971	1 412	1 606	7 509	2 191	394	1 943	1 748	1 337
1972	1 250	1 302	9 074	70	2 846	432	2 041	2 022	1 466
1973	846	1 676	8 676	59	602	3 023	..	2 445	2 556	1 956
1974	706	1 563	9 470	71	664	2 879	..	2 866	1 782	2 518
janvier	409	1 149	3 550	34	726	2 870	..	2 056	1 334	2 890
février	767	1 237	4 022	28	658	2 928	..	2 321	2 159	2 553
mars	1 228	1 023	7 177	..	532	3 250	..	3 046	2 046	3 027
avril	1 049	1 373	12 198	73	635	3 493	..	3 581	2 248	2 837
mai	1 565	1 566	17 374	148	727	3 335	..	4 190	3 301	2 670
juin	..	2 227	16 629	..	691	3 014	..	3 973	3 009	2 238
juillet	621	2 547	16 127	..	844	2 605	..	3 794	2 644	2 242
août	623	2 012	13 487	106	588	2 721	..	3 416	1 830	2 241
septembre	397	2 302	9 247	..	722	2 534	..	3 113	1 282	2 357
octobre	449	1 681	6 074	..	720	2 736	..	1 676	571	2 849
novembre	554	1 042	3 643	27	606	2 368	..	1 636	381	2 054
décembre	106	596	3 812	..	515	2 667	..	1 591	582	2 317
1975	210	642	3 813	38	646	2 825	..	1 856	1 595	2 886
janvier	250	599	5 210	49	656	2 851	..	1 934	1 318	2 627
février	626	1 656	8 069	86	530	2 964	..	2 004	2 220	2 626
mars	312	1 339	10 110	60	632	3 395	..	3 458	2 459	2 663
avril	276	1 805	17 224	..	641	3 113	..	2 925	2 670	2 413
mai	641	1 272	16 321	102	890	3 342	..	3 864	3 306	2 540
juin	921	1 722	16 873	114	580	2 785	..	4 583	2 681	2 338
juillet	903	1 288	12 512	..	728	3 239	..	4 192	3 028	2 373
août	740	840	9 949	..	927	2 774	..	3 282	1 842	2 545
septembre												

(1) Exclusivement Gouda.

(2) A partir de janvier 1973, y compris les autres fromages à pâte demi-dure.

(3) Produits finis.

INDUSTRIE DU TABAC

	Quantité de tabac (en t) mise en oeuvre pour la fabrication de :					
	Cigares	Cigarillos	Cigarettes	Tabac à fumer	Tabac à mâcher et à priser	Total
1968	174	212	1 595	654	4	2 640
1969	168	216	1 604	543	5	2 536
1970	169	208	1 815	479	4	2 676
1971	180	234	1 734	449	4	2 602
1972	281	288	1 877	441	3	2 891
1973	387	315	2 057	425	3	3 187
1974	377	350	2 210	403	2	3 341
juillet	162	131	1 318	252	2	1 864
août	335	372	2 407	420	2	3 536
septembre	432	389	2 428	425	2	3 675
octobre	454	435	2 611	466	8	3 976
novembre	367	377	2 095	384	3	3 226
décembre	345	396	1 757	393	2	2 892
1975						
janvier	413	431	2 349	461	6	3 661
février	333	377	2 199	467	1	3 378
mars	358	376	2 220	409	1	3 364
avril	774	411	2 144	497	2	3 826
mai	336	342	2 049	389	1	3 117
juin	399	404	2 482	488	2	3 776
juillet	197	172	1 853	317	1	2 540
août	327	370	1 804	408	10	2 918
septembre	382	426	2 215	405	2	3 430

FILATURES ET ACTIVITES DIVERSES DE L'INDUSTRIE TEXTILE

	A. Lavage et carbonisation de la laine	B. Peignage de laine production (t)			C. Filature production (t)						
		Rubans peignée et cardés		Blousses	Coton			Laine		Lin	
		Laines et poils	Fibres synthétiques et artificielles		Filatures de coton fin (1)		Cardes fileuses (2)	Cocons (3)	Laine cardée	Laine peignée	Lin (4)
					Coton (y compris filés mixtes)	Fibres de rayonne					
1968	1 770	2 183	791	279	5 350	1 630	277	417	1 796	4 255	1 071
1969	1 797	2 382	867	246	5 495	1 736	342	438	1 987	4 791	1 044
1970	1 474	2 069	772	229	5 431	1 757	355	451	2 009	4 755	985
1971	1 249	1 420	1 055	167	5 071	1 897	377	363	2 274	5 250	955
1972	1 255	1 330	827	146	4 857	1 995	345	366	2 539	4 887	861
1973	1 102	1 050	1 357	115	4 761	2 110	356	332	2 540	4 454	861
1974	874	830	1 469	75	4 719	1 829	376	299	2 311	4 247	919
juillet	443	464	1 099	38	{ 6 964	{ 2 691	{ 607	145	1 111	2 280	832
août	985	1 157	1 209	78				215	2 370	4 391	637
septembre	917	1 145	1 247	85	4 842	1 760	373	315	2 328	4 429	982
octobre	806	1 051	1 124	81	5 086	1 688	392	353	2 357	4 413	1 085
novembre	617	569	1 043	31	4 326	1 244	310	304	1 779	3 754	940
décembre	603	647	692	75	4 787	1 204	311	305	1 745	3 236	881
1975											
janvier	843	896	757	72	3 648	915	297	344	2 095	3 827	1 028
février	807	885	834	81	3 836	1 045	331	303	1 996	3 763	832
mars	767	918	925	72	3 642	928	304	233	2 058	3 729	759
avril	700	891	1 102	75	3 487	919	360	180	2 373	4 382	736
mai	771	1 148	958	84	2 800	746	273	114	2 024	3 741	585
juin	956	1 213	869	58	2 887	788	278	131	2 052	3 253	758
juillet	403	656	663	73				75	1 143	2 263	638
août	1 021	1 009	879	74	{ 5 284	{ 1 200	{ 406	104	2 034	3 509	452
septembre	977	1 005	1 179	119	2 993	954	343	141		4 493	
octobre	1 118	1 400	1 208		3 209	1 030	374	155			
novembre					3 177	1 010	324				

(1) Source : "Association belge des Filatures de Coton et de Fibres connexes".

(2) Source : "Association des Cardes fileuses".

(3) Source : "Union patronale des Fabricants de Couvertures et Torchons".

(4) Source : "Office central des Filatures de Lin, Chanvre et Jute de Belgique".

FILATURES ET ACTIVITES DIVERSES DE L'INDUSTRIE TEXTILE (suite)

	C. Filature (suite) - Production (t)			D. Production de fils et fibres artificiels (t)				E. Filteries (2)	F. Ouate	G. Feutres non tissés
	Jute	Fibres dures (filature et corderie)		Fils viscoses	Fils acétate	Fibres	Total (1)	Production (t)	Production (t)	Production (t)
		Fils simples	Cordages							
1968	7 050	3 465	622	789	639	2 198	3 626	99	397	265,3
1969	6 969	3 679	615	643	649	2 092	3 394	126	572	285,4
1970	6 415	4 049	735	474	661	2 152	3 384	117	513	300,7
1971	5 796	3 983	708	354	754	2 205	3 287	129	640	325,8
1972	5 339	4 287	732	389	..	2 357	..	151	799	309,9
1973	4 834	3 962	664	385	..	2 304	..	150	929	273,7
1974	4 261	4 062	405	410	..	2 010	..	148	867	292,8
juillet	3 296	3 833	308	328	..	1 080	..	125	665	178,3
août	3 262	2 736	431	326	..	2 032	..	128	651	271,1
septembre	3 988	3 972	330	422	..	1 874	..	152	842	348,9
octobre	4 131	4 941	416	474	..	2 319	..	195	936	357,6
novembre	3 420	3 950	339	410	..	1 172	..	125	874	277,8
décembre	2 882	4 077	369	412	..	945	..	54	639	164,1
1975										
janvier	3 621	3 972	413	424	..	861	..	77	763	121,5
février	3 204	4 026	383	227	..	663	..	79	736	257,2
mars	3 209	3 423	404	210	..	361	..	91	766	227,2
avril	3 375	5 062	420	265	..	697	..	101	820	158,3
mai	2 749	3 301	302	264	..	960	..	84	643	212,7
juin	3 145	4 796	432	271	..	840	..	83	772	248,6
juillet	2 155	2 736	396	129	..	132	..	69	692	114,0
août	2 319	1 048	247	134	..	157	..	33	356	175,7
septembre	3 453	2 272	408	246	..	1 317	..	127		258,1
octobre	3 604	2 130	378					129		
novembre	2 831							105		

1. Stocks de filés (t) (3)

	Lin et étoupe	Jute	Coton	Fibres artificielles	Mélange de fibres artificielles et			Rayonne	Laine peignée	Laine cardée	Coco, sisal, Manille	Autres	Total
					de laine	de coton	d'autres						
1968	1 642	4 905	10 130	4 946	845	317	502	1 712	3 563	1 999	717	4 595	35 872
1969	1 865	4 952	10 693	5 209	703	393	352	1 872	3 644	2 180	766	6 917	39 556
1970	1 572	5 243	10 169	5 863	664	328	196	1 355	3 221	1 736	905	6 303	37 556
1971	1 425	4 680	12 039	7 241	878	395	411	1 665	3 290	1 968	788	8 198	42 977
1972	1 381	4 780	12 219	7 619	804	321	331	1 769	3 470	2 084	694	9 772	45 244
1973	1 506	4 505	12 491	8 280	382	459	365	1 818	3 016	1 893	1 117	15 822	51 654
1974	1 432	4 192	11 724	7 828	375	249	242	1 576	2 866	1 576	873	17 321	50 256
juillet	1 592	5 048	13 452	9 513	560	411	416	1 800	3 182	1 823	983	20 066	58 847
août	1 538	4 876	13 378	9 705	570	396	447	1 892	3 332	1 806	871	19 822	58 633
septembre	1 547	4 699	13 324	9 393	500	350	410	1 725	3 285	1 762	788	19 284	57 068
octobre	1 517	5 583	12 708	8 808	434	269	306	1 634	3 131	1 628	735	18 430	55 182
novembre	1 493	4 455	12 946	8 320	398	258	245	1 551	2 980	1 637	674	17 846	52 804
décembre	1 432	4 192	11 724	7 828	375	249	242	1 576	2 866	1 576	873	17 321	50 256
1975													
janvier	1 369	4 092	11 455	7 427	360	233	218	1 675	2 835	1 521	1 111	17 465	49 761
février	1 325	3 967	11 179	7 091	367	226	166	1 595	2 731	1 508	1 100	17 187	48 444
mars	1 296	3 581	11 115	6 838	380	213	179	1 621	2 757	1 449	1 203	17 556	48 188
avril	1 250	3 687	10 960	6 657	397	233	172	1 500	2 699	1 516	1 171	17 828	48 068
mai	1 228	3 650	11 108	6 618	409	245	152	1 532	2 624	1 542	1 163	18 112	48 383
juin	1 222	3 672	11 383	6 832	461	268	158	1 863	2 917	1 562	1 043	18 157	49 537
juillet	1 344	3 560	11 282	6 643	420	266	120	1 944	2 837	1 395	967	18 538	49 315
août	1 153	3 500	11 130	6 886	416	279	141	1 850	2 889	1 462	921	18 412	49 039

(1) Non compris les fils synthétiques. De 1968 à 1973 les moyennes mensuelles pour ces produits ont été respectivement de 574, 599, 596, 605, 541 et 517 tonnes.

(2) Source : "Association nationale des Fabricants de fils à coudre".

(3) Fin du mois ou de l'année.

TESSAGE (suite)

	II. Tissus (1)								Livraisons de tissus achevé et de tissus à l'état écru (t)			
	Production de tissus tombés des métiers (t)								Coton	Lin	Laine	Rayonne et fibres de rayonne
	coton	Lin	Laine	Rayonne et fibres de rayonne	Jute	Fibres synthétiques	Tapis de fibres dures	Total				
1968	5 723	687	2 920	1 931	3 008	2 149	561	16 791	5 888	685	2 892	2 042
1969	5 898	724	3 136	2 182	2 966	3 046	362	18 316	6 045	728	2 979	2 115
1970	5 859	650	3 263	2 174	2 846	3 498	349	18 638	5 667	646	3 220	2 176
1971	5 976	544	3 472	2 453	2 528	4 828	378	20 179	5 944	532	3 300	2 426
1972	6 153	630	3 657	2 744	2 229	5 587	376	21 376	5 993	634	3 591	2 671
1973	6 039	585	3 108	2 860	1 610	8 427	379	23 009	6 071	572	3 001	2 854
1974	5 640	571	2 543	2 719	1 249	9 765	284	22 771	5 526	565	2 622	2 726
juillet	4 007	457	2 206	2 383	935	7 747	281	18 097	4 024	446	2 422	2 377
août	4 041	413	1 816	1 547	1 064	6 456	158	15 415	3 262	426	1 734	1 338
septembre	5 478	554	2 659	2 702	1 243	8 355	209	21 700	5 676	585	2 710	2 690
octobre	5 945	609	2 751	2 956	1 309	9 458	305	23 333	5 710	595	3 085	2 996
novembre	5 141	510	2 315	2 639	1 031	8 137	218	19 991	4 912	476	2 554	2 553
décembre	5 624	508	2 365	2 475	866	8 750	264	20 852	5 145	483	2 648	2 240
1975												
janvier	4 759	441	2 586	2 672	875	10 365	236	21 840	4 726	417	2 575	2 610
février	4 890	394	2 734	2 351	842	10 547	255	22 012	4 619	388	2 571	2 471
mars	4 822	419	2 654	2 376	806	11 681	270	23 028	4 571	437	2 428	2 300
avril	4 923	396	2 853	2 495	741	12 644	294	24 346	4 610	451	2 715	2 402
mai	4 181	326	2 413	2 058	607	9 960	252	19 797	3 891	318	2 427	1 961
juin	3 942	322	1 860	1 768	674	8 877	320	17 764	4 032	336	2 159	1 907
juillet	3 941	265	2 119	2 059	468	7 720	316	16 889	3 682	297	2 475	2 127
août	3 167	313	1 502	1 450	516	6 952	178	14 079	3 084	252	1 480	1 403

	II. Tissus (suite) (1)											
	Livraisons de tissus achevés et de tissus à l'état écru (suite) (t)				Stocks (t) (2)							
	Jute	Fibres synthétiques	Tapis de fibres dures	Total	Coton	Lin	Laine	Rayonne et fibres de rayones	Jute	Fibres synthétiques	Tapis de fibres dures	Total
1968	3 019	2 042	391	16 819	13 461	1 430	5 725	3 159	3 155	4 910	914	32 756
1969	2 934	2 893	378	18 072	10 970	1 421	6 246	3 493	3 273	6 896	805	33 105
1970	2 809	3 482	362	18 360	12 577	1 222	6 096	3 281	3 445	7 413	648	34 684
1971	2 539	4 550	374	19 665	12 508	1 372	7 727	3 203	3 032	9 344	685	37 871
1972	2 213	5 490	376	20 968	13 321	1 201	7 401	4 032	2 711	10 381	677	39 725
1973	1 620	8 355	383	22 856	12 052	1 137	8 302	4 342	2 260	15 051	616	43 760
1974	1 298	9 459	300	22 497	13 111	1 163	6 630	4 505	1 638	16 664	552	44 262
juillet	1 045	7 277	309	17 900	11 912	1 156	7 765	3 902	1 504	18 107	645	44 990
août	882	6 423	155	14 200	12 556	1 127	7 857	4 081	1 698	18 196	647	46 163
septembre	1 415	9 347	268	22 690	12 265	1 123	7 624	4 081	1 578	17 980	583	45 260
octobre	1 280	9 926	333	23 926	12 416	1 129	7 310	4 045	1 583	17 221	355	44 060
novembre	1 074	8 982	255	20 807	12 615	1 157	7 005	4 130	1 574	15 954	518	42 954
décembre	514	8 107	229	19 348	13 111	1 163	6 630	4 505	1 638	16 664	552	44 262
1975												
janvier	962	10 648	303	22 106	13 037	1 162	6 693	4 882	1 539	16 657	483	44 455
février	950	10 304	250	21 553	13 249	1 139	6 969	4 554	1 401	17 015	490	44 816
mars	839	10 480	259	21 313	13 562	1 112	7 094	4 640	1 399	17 671	497	45 975
avril	939	11 908	346	23 371	13 868	1 050	7 197	4 717	1 225	18 630	445	47 131
mai	727	8 385	251	17 959	14 167	1 056	7 113	4 489	1 163	18 918	446	47 353
juin	965	9 520	306	19 225	13 687	1 018	6 820	4 661	1 336	18 269	459	46 251
juillet	666	8 644	332	18 223	13 289	990	6 457	4 670	1 147	17 413	443	44 409
août	568	7 805	140	14 733	14 343	1 047	6 481	4 810	1 209	16 728	481	45 100

(1) Y compris les tapis de coton, de laine et de jute.

(2) Fin du mois ou de l'année.

TEISSAGE - PRODUCTION : RENSEIGNEMENTS COMPLEMENTAIRES SELON LA NATURE DES TISSUS (t)

	1974	1975			
	1 ^{re} Année (Moyennes mensuelles)	Mai	Juin	Juillet	Août
- Tissus de coton (à l'exclusion des tissus d'ameublement)	219	220	294	369	246
Flanelle	40	21	13	19	14
Coutil à matelas (y.c. jacquard)	23	12	20	6	13
Voile et étamine	42	35	37	20	32
Gaze hydrophile et tissus cambric	26	20	17	25	18
Mouchoirs	94	62	47	64	40
Essuie-mains gaufrés, essuies de cuisine, nappes et serviettes	44	35	22	15	14
Tissus lourds industriels et bâches					
- Autres tissus (éventuellement à blanchir, à teindre ou à imprimer)	1 005	613	601	422	348
- de largeur inférieure à 1,60 m	780	627	610	640	573
- de 1,60 m et plus de largeur	362	202	262	293	271
Tissus en fils blanchis ou en fils teints	608	544	536	379	502
Tissus en éponge à la pièce ou en confection simple (y.c. jacquard)	69	51	41	49	38
Autres tissus jacquard n.d.a.	312	186	150	85	146
Couvertures, torchons, lavettes et chamoisettes	453	277	286	333	177
- Tissus de lin (à l'exclusion des tissus d'ameublement)					
Tissus de lin pur :					
Toile à voile	38	21	45	17	43
Autres	232	133	117	100	100
Tissus mixtes :					
Coutil à matelas	3	4	3	1	1
Autres tissus (lin - coton)	131	77	73	82	81
Lin - jute et autres	48	45	26	35	42
- Tissus de laine (à l'exclusion des tissus d'ameublement)					
Tissus de laine peignée	141	169	191	85	139
Tissus de laine cardée	60	31	48	23	42
Tous autres tissus de laine mélangée avec du coton, des effilochés, fibres de rayonne, etc...	91	63	72	45	60
- Tissus de rayonne (à l'exclusion des tissus d'ameublement)					
Tissus pour habillement	5	3	3	2	3
Doublures en rayonne pure	183	319	318	310	248
Doublures en rayonne mélangée	13	14	15	5	7
Autres	103	76	60	77	48
Tissus de jute	1 004	446	535	320	408
Tissus en fibres de rayonne (à l'exclusion des tissus d'ameublement)					
Tissus pour robes et blouses	173	56	73	48	66
Autres tissus pour habillement	69	31	17	75	43
Autres	838	536	410	604	345
Tissus en fibres synthétiques continues					
Tissus pour habillement	423	429	311	431	258
Doublures	268	197	159	207	142
Tissus clairs pour rideaux	15	10	10	7	7
Autres	245	342	477	373	383
- Tissus en fibres synthétiques discontinues (à l'exclusion des tissus d'ameublement)					
- Tissus pour vêtements de dessus :					
- purs	44	28	30	32	21
- mélangés : fibres synthétiques discontinues / laine	88	119	77	74	85
fibres synthétiques discontinues / autres	298	183	165	143	127
Autres tissus pour habillement	301	267	229	200	239
Autres	160	145	177	180	122
- Tissus d'ameublement					
- Coton :					
- Velours et peluches	398	325	250	228	190
- tissus épinglés	720	614	490	643	304
- autres	205	134	106	141	102
- Lin :					
- purs	57	16	21	13	17
- mélangés	62	29	36	16	27
- Laine :					
- velours et peluches	59	52	41	49	35
- tissus épinglés et autres	209	211	110	167	107
- Rayonne :					
- velours et peluches	49	26	21	27	22
- tissus épinglés et autres	133	133	103	105	85
- Fibres de rayonne (fibranne) :					
- velours et peluches	258	201	177	214	144
- tissus épinglés	413	341	255	332	184
- autres	226	126	142	118	114
- Fibres synthétiques discontinues :					
- velours et peluches	477	430	374	459	340
- autres	141	120	128	73	113
Total : tissus épinglés (toutes fibres)	1 400	1 241	910	1 205	629
Total : velours et peluches (toutes fibres)	1 241	1 034	863	977	731
Total : autres (toutes fibres)	647	437	425	375	381
- Tapis					
Coton	239	204	160	211	105
Laine	1 841	1 822	1 337	1 688	1 067
Jute	246	162	139	148	108
Fibres artificielles et synthétiques	7 348	7 805	6 749	5 576	5 077
Fibres dures	284	252	320	316	178
Total tapis	9 958	10 245	8 705	7 939	6 536
dont : tapis tufted	6 488	6 916	5 953	4 776	4 506
Couvertures (toutes fibres)	421	268	253	194	254

INDUSTRIE DE LA BONNETERIE

I. Tissus à mailles (t)

	I. Tissus à mailles (t)													
	Production					Ventes				Stock (1)				
	Sous-vêtements			Vêtements de dessus et autres	Total	Sous-vêtements		Vêtements de dessus et autres	Total	Sous-vêtements			Vêtements de dessus et autres	Total
	Indé-mail-lable	In-ter-lock	Autres tissus			Indé-mail-lable	Autres tissus			Indé-mail-lable	In-ter-lock	Autres tissus		
1968	154	263	83	444	943	128	33	229	390	345	298	73	791	1 507
1969	138	288	73	556	1 054	95	54	316	465	490	255	77	988	1 811
1970	65	267	76	678	1 086	70	36	424	530	236	276	64	885	1 460
1971	75	271	89	702	1 137	73	76	489	639	110	291	81	973	1 455
1972	44	266	95	717	1 121	38	64	529	631	91	324	119	1 002	1 536
1973	43	248	113	780	1 184	37	32	580	648	82	328	119	1 068	1 615
1974	48	227	114	691	1 080	41	35	512	587	83	297	106	1 074	1 558
juillet	34	123	56	345	558	26	17	245	288	116	264	81	1 048	1 508
août	48	200	94	586	928	47	30	455	531	103	267	90	1 035	1 495
septembre	51	233	131	707	1 122	35	30	492	557	113	267	96	1 053	1 529
octobre	34	259	162	648	1 102	35	51	433	520	94	276	103	1 077	1 549
novembre	11	225	113	577	926	22	32	382	436	82	290	105	1 100	1 576
décembre	18	207	114	585	924	16	28	415	460	83	297	106	1 074	1 558
1975														
janvier	62	210	113	617	1 001	52	29	392	473	250	279	111	1 130	1 770
février	62	167	118	649	996	75	42	480	597	216	295	120	1 122	1 753
mars	125	173	112	701	1 110	64	30	621	716	276	300	116	1 026	1 717
avril	56	183	117	768	1 124	34	28	625	686	296	296	117	1 013	1 722
mai	45	148	93	629	915	89	50	532	671	246	285	117	1 016	1 664
juin	57	188	136	720	1 101	92	58	638	788	196	285	121	945	1 547
juillet	56	90	75	469	690	71	23	422	517	176	292	129	925	1 522
août	21	164	118	626	930	24	42	446	511	83	281	118	1 067	1 549

II. Articles finis : Production

	II. Articles finis : Production						
	Articles de sous-vêtements (1 000 douz.)		Bas pour dames en fils synthétiques (1 000 dz de paires)	Bas culottes (panties) (1 000 dz pièces)	Chaussettes, bas 3/4, socquettes (1 000 dz. de paires)		Articles de vêtements de dessus (1 000 pièces)
	En indémall-lable	Autres			Fils synthétiques	Autres	
1968	19	268	244,9	..	114	81	1 776
1969	24	290	135,1	..	100	93	1 859
1970	15	254	108,5	..	103	93	1 748
1971	12	254	74,4	208,7	96	104	1 891
1972	10	231	44,4	189,5	92	100	1 895
1973	9,8	245	39,3	208,0	105	77	1 754
1974	7,6	237	42,1	164,8	104	82	1 680
juillet	3,8	130	25,0	71,8	55	46	875
août	7,4	197	47,2	129,9	101	75	1 563
septembre	9,5	255	40,4	155,5	106	89	1 867
octobre	5,9	268	36,7	158,5	115	102	2 078
novembre	7,2	219	29,9	125,6	93	85	1 648
décembre	5,2	189	22,7	115,2	90	89	1 366
1975							
janvier	5,7	181	23,9	132,2	95	87	1 537
février	6,3	187	25,7	126,6	96	81	1 664
mars	4,5	217	18,6	147,5	78	75	1 582
avril	7,5	204	14,3	178,1	76	77	1 808
mai	6,0	159	16,3	131,5	61	59	1 349
juin	8,6	213	22,7	176,2	76	75	1 544
juillet	2,6	117	10,0	90,1	37	27	792
août	7,9	171	22,3	168,3	68	70	1 361

(1) Fin du mois ou de l'année.

INDUSTRIE DE LA BONNETERIE (suite)

	II. Articles finis : Ventes						
	Articles de sous-vêtements (1 000 douz.)		Bas pour dames en fils synthé- tiques (1 000 dz. de paires)	Bas culottes (panties) (1 000 dz pièces)	Chaussettes, bas 3/4, socquettes (1 000 dz. de paires)		Articles de vêtements de dessus (1 000 pièces)
	En indémaillable	Autres			Fils syn- thétiques	Autres	
1968	20	270	249,6	..	114	79	1 775
1969	24	291	150,4	..	102	91	1 873
1970	15	251	111,8	..	103	91	1 758
1971	10,7	254	76,6	200,0	95	102	1 882
1972	9,5	234	47,9	195,5	93	99	1 883
1973	8,9	248	41,8	205,8	102	79	1 764
1974	7,6	236,8	41,5	171,3	103,4	82,0	1 707,4
juillet	0,2	160,1	22,6	105,7	54,2	65,1	1 060,1
août	5,7	192,7	40,5	141,9	95,9	93,8	1 693,4
septembre	8,5	257,6	46,4	186,5	116,0	90,0	1 986,7
octobre	7,2	266,6	44,1	188,2	119,6	110,8	2 063,1
novembre	8,0	193,4	41,6	154,3	73,9	68,4	1 505,8
décembre	4,9	190,8	24,8	117,1	71,5	63,8	1 242,2
1975							
janvier	7,2	177,2	23,5	123,1	87,0	81,1	1 602,1
février	7,1	190,7	25,6	148,7	109,6	72,3	1 757,6
mars	7,9	195,5	22,1	149,5	96,3	74,8	1 838,0
avril	8,9	178,6	22,3	170,2	85,4	76,2	1 732,4
mai	5,0	162,2	21,9	136,3	63,3	61,5	1 158,4
juin	8,5	228,1	31,6	164,6	85,2	66,9	1 498,1
juillet	5,9	154,4	17,3	96,6	49,9	57,2	929,0
août	4,7	162,7	26,6	126,2	88,4	87,8	1 448,8

	II. Articles finis : stocks (1)						
	Articles de sous vêtements (1 000 douz.)		Bas pour dames en fils synthétiques (1 000 dz de paires)	Bas culottes (panties) (1 000 dz de Pièces)	Chaussettes, bas 3/4, socquettes (1 000 dz. de paires)		Articles de vêtements de dessus (1 000 pièces)
	En indémaillable	Autres			Fils syn- thétiques	Autres	
1968	42	336	544,7	..	255	186	1 618
1969	31	321	277,4	..	231	213	1 452
1970	18	355	218,5	..	220	242	1 337
1971	20,4	362	195,4	552,4	255	270	1 531
1972	19,2	329	145,3	494,8	224	249	1 659
1973	29,6	300	113,4	525,3	245	234	1 504
1974	29,3	304	119,0	460,5	253	236	1 198
juillet	28,2	280	139,0	566,0	228	219	1 157
août	29,9	283	145,8	554,0	234	201	1 056
septembre	30,9	281	139,7	523,0	221	203	952
octobre	29,7	280	132,8	491,1	217	194	962
novembre	29,0	306	121,1	462,4	234	211	1 098
décembre	29,3	304	119,0	460,5	253	236	1 198
1975							
janvier	27,8	311	119,3	469,7	259	244	1 147
février	27,1	307	124,6	436,7	247	252	1 060
mars	23,7	327	121,1	457,8	202	242	945
avril	22,3	349	113,2	465,7	217	234	1 028
mai	23,3	347	107,6	460,9	215	231	1 229
juin	23,5	331	98,7	472,5	206	258	1 266
juillet	20,2	293	91,3	466,1	193	228	1 108
août	23,3	302	87,0	508,1	173	210	1 020

(1) Fin du mois ou de l'année.

INDUSTRIE DU VETEMENT ET DE LA CONFECTION - VENTES (1) ET TRAVAIL A FACON (en 1 000 F)

	I. Vêtements en tissus tissés											
	Vêtements habillés de dessus		Vêtements de pluie	Vêtements profession. et indust.		Uniformes pour l'armée et pour les administrations	Lingerie		Corsets, gaines, soutiens-gorge et similaires	Vêtements d'intérieur	Vêtements de sport	Layette et articles pour enfants de moins de 5 ans
	pour hommes et garçonnets	pour dames et fillettes		pour hommes (chemises de travail exclues)	pour dames		pour hommes	pour dames				
1968	233 686	259 083	116 439	93 897	36 519	25 956	114 422	35 699	74 486	10 069	22 378	46 510
1969	260 940	289 509	129 265	111 772	38 004	32 680	112 918	36 110	79 873	10 170	24 743	47 284
1970	299 096	324 199	122 034	126 942	40 187	30 816	130 121	33 373	82 022	9 922	24 358	50 406
1971	366 192	377 531	140 306	205 914	42 772	26 634	131 453	37 958	90 666	8 885	28 629	44 316
1972	405 294	396 377	167 370	246 099	48 766	41 961	136 477	37 159	88 994	8 870	29 728	46 410
1973	608 783	421 512	192 748	142 748	59 062	39 512	141 549	39 689	92 509	12 163	34 278	48 070
1974	777 707	475 743	227 231	146 899	62 360	47 678	136 866	48 146	97 627	15 540	42 274	48 697
juillet	574 888	243 219	150 526	141 736	53 525	31 697	92 195	29 579	71 340	6 758	22 640	36 498
août	652 458	565 745	281 478	124 142	45 971	26 502	102 116	48 062	89 765	10 609	42 221	52 794
septembre	920 922	709 394	349 263	165 453	71 826	46 512	157 836	58 926	97 808	20 665	38 809	63 694
octobre	913 371	696 591	334 981	167 252	76 366	67 495	164 106	61 885	101 946	27 709	49 037	57 449
novembre	693 529	383 522	227 092	181 485	58 600	44 072	116 928	49 504	84 126	20 987	30 808	32 928
décembre	624 071	279 392	140 864	174 140	58 150	84 670	96 041	36 003	82 321	15 726	22 549	29 251
1975												
janvier	656 298	466 003	240 661	162 069	55 681	33 625	101 062	45 615	89 217	11 009	57 870	47 917
février	791 506	642 625	306 036	161 731	61 153	32 259	135 900	58 302	84 681	15 494	77 379	65 086
mars	910 286	656 339	316 367	174 630	59 836	58 005	144 072	52 865	89 913	18 651	64 749	70 358
avril	848 400	576 772	271 126	178 529	61 928	65 868	141 694	59 448	98 203	19 023	57 935	50 355
mai	616 431	375 715	154 713	128 605	44 719	60 552	119 402	41 878	87 714	14 065	52 263	32 591
juin	611 057	376 268	196 568	143 019	57 923	82 951	131 204	49 821	110 389	13 459	52 134	50 682
juillet	518 438	271 975	178 107	122 377	44 705	38 603	72 213	27 864	76 746	8 833	30 717	38 603
août	576 804	542 334	315 775	91 992	35 053	35 465	91 290	43 467	76 733	13 602	38 628	44 626
septembre	978 039	754 987	365 257	149 099	58 790	62 845	137 096	56 818	104 988	24 479	56 638	69 866

	II. Vêtements en tissus de bonneterie		III. Accessoires du vêtement					IV. Chapellerie		
	Lingerie en tissus à mailles	Vêtement de dessus en tissu à mailles	Cravattes foulards et écharpes	Epaulières sous-bras etc...	Fleurs et plumes de mode, colifichets	Autres fleurs artificielles	Parapluies et parasols	Chapeaux		Casquettes civiles
								en feutre	autres	
1968	19 574	14 665	9 084	1 137	1 625	689	10 058	2 779	5 617	7 198
1969	20 193	18 953	10 590	1 376	928	579	8 042	2 794	5 392	7 692
1970	16 177	20 439	11 823	1 334	826	532	9 300	2 594	5 198	8 131
1971	19 356	32 979	13 508	1 743	482	594	8 263	1 264	3 710	6 959
1972	20 512	38 423	11 812	1 522	704	580	8 866	645	2 482	6 201
1973	20 010	43 615	12 432	1 750			8 865		2 810	6 229
1974	20 216	51 609	13 695	1 851		1 104	13 001		2 877	7 754
juillet	16 918	27 341	3 222	1 035		921	9 626		1 142	4 295
août	22 762	46 134	9 118	2 036		317	7 497		5 562	6 057
septembre	31 579	54 663	15 587	1 735		1 186	13 161		5 492	11 871
octobre	26 280	54 853	17 680	1 948		578	16 694		4 578	11 047
novembre	16 874	46 008	16 170	1 466		549	14 621		2 409	16 045
décembre	18 556	24 636	14 443	1 663		723	17 930		1 783	4 518
1975										
janvier	16 076	36 921	7 352	1 654		449	13 874		1 589	4 289
février	18 790	56 021	15 259	1 867		974	17 578		2 863	7 542
mars	21 920	44 083	16 809	1 924		973	18 857		2 076	10 233
avril	22 357	47 142	13 051	2 134		924	19 883		1 086	6 842
mai	17 738	38 043	13 246	1 296		592	15 817		936	2 572
juin	21 835	36 369	10 187	1 624		685	16 728		1 457	5 987
juillet	16 168	32 283	5 230	475		607	6 522		2 620	5 321
août	20 956	65 175	6 951	1 258		388	7 453		2 753	8 836
septembre	39 837	78 919	15 827	1 671		787	11 715		6 685	10 211

(1) Ventes d'articles fabriqués par les établissements recensés et d'articles fabriqués à façon par des tiers pour le compte de ces établissements.

Etablissements recensés : établissements ayant occupé en atelier ou à domicile respectivement 5 ouvriers ou plus en ce qui concerne le groupe III (accessoires du vêtement) et 10 ouvriers ou plus pour les autres groupes.

INDUSTRIE DU VETEMENT ET DE LA CONFECTION - VENTES (suite) - TRAVAIL A FACON POUR DES TIERS (en 1 000 F)

	IV. Chapellerie (suite) Autres coiffures (bérets basques exclus)	V. Articles de confec- tion autres qu'à usage vestimentaire		VI. Broderies mécani- ques	VII. Vêtements en daim et en cuir	VIII. Autres articles	Total des ventes	Montant facturé pour travail à façon exécuté pour des tiers
		Draps de lit et taies, nappes, ser- viettes, es- sue-mains, mouchoirs, etc...	Couvre- lits ouatés édre- dons					
1968	1 077	42 656	13 753	13 108	43 977	54 897	1 311 048	156 619
1969	1 217	48 366	13 008	13 136	41 898	71 730	1 449 125	212 361
1970	1 237	48 469	12 618	12 826	45 532	83 037	1 551 180	250 050
1971	1 510	41 638	11 653	11 601	60 020	84 681	1 801 215	301 308
1972	1 597	42 897	11 670	7 623	79 409	89 848	1 978 290	373 404
1973	2 141	48 896	11 998	10 604	87 511	121 492	2 212 082	411 713
1974	2 648	62 223	14 491	13 035	120 729	145 682	2 598 323	480 051
juillet	2 150	51 998	7 547	6 643	61 709	86 391	1 734 954	279 627
août	1 259	43 380	13 173	9 651	147 076	128 265	2 484 149	443 974
septembre	2 375	66 693	12 898	12 356	176 899	185 536	3 293 169	542 685
octobre	3 675	72 165	16 096	10 841	197 311	171 459	3 323 393	606 097
novembre	2 329	81 871	15 222	7 925	142 845	138 784	2 426 701	485 917
décembre	3 335	73 649	10 926	8 006	116 207	124 289	2 063 842	437 717
1975								
janvier	2 086	69 059	19 490	11 606	138 265	127 463	2 417 200	512 941
février	2 837	62 107	13 266	14 387	157 828	145 334	2 948 806	517 614
mars	2 620	67 409	12 529	20 978	153 502	153 001	3 142 987	563 716
avril	3 413	58 295	11 100	12 182	138 504	175 005	2 941 199	560 472
mai	2 473	45 035	12 608	9 711	74 384	138 761	2 101 862	444 269
juin	3 075	50 502	14 299	9 795	112 215	198 963	2 358 196	562 437
juillet	1 735	49 176	6 259	5 299	76 322	86 690	1 723 886	277 323
août	1 808	48 549	12 189	8 564	142 715	105 915	2 339 181	449 811
septembre	3 915	56 567	8 579	9 480	187 160	152 190	3 402 443	587 095

INDUSTRIE DE LA CHAUSSURE ET DE LA PANTOUFLE (1)

	Production de chaussures (1 000 paires)						
	Pour hommes	Pour dames	Pour garçons (28-39)	Pour filles (28-39)	Pour enfants (22-27)	Pour bébés (-22)	Brodequins et bottes de travail
1968	266,8	581,3	55,3	72,3	21,9	14,0	36,0
1969	290,3	547,9	48,4	66,0	24,2	10,6	27,7
1970	260,3	468,0	39,2	53,2	21,0	10,7	22,7
1971	261,1	423,0	38,0	52,6	21,4	9,3	24,3
1972	217,5	370,6	50,6	39,8	17,7	9,1	17,5
1973	251,7	331,6	28,7	42,2	10,9	7,3	19,0
1974	226,2	328,8	28,9	40,0	10,4	5,5	17,0
juillet	133,1	206,9	11,3	18,4	6,8	3,2	6,8
août	196,4	369,2	33,7	37,2	6,2	3,6	24,7
septembre	245,2	381,4	31,2	37,1	10,7	5,2	23,7
octobre	234,8	339,2	29,8	44,2	11,1	2,9	17,3
novembre	214,6	253,6	21,4	40,8	9,2	2,7	23,9
décembre	209,2	253,6	15,2	31,9	12,0	5,1	24,9
1975							
janvier	209,8	318,2	38,3	51,0	18,6	4,1	32,9
février	199,0	290,6	26,8	41,7	17,9	6,4	22,1
mars	195,6	283,2	25,3	34,5	19,1	4,6	22,3
avril	176,0	243,8	19,8	23,4	13,8	5,6	17,4
mai	110,6	198,1	17,7	33,1	11,8	2,2	15,4
juin	187,3	251,3	26,0	24,6	15,5	7,7	25,8
juillet	87,6	126,2	6,4	12,2	7,8	2,3	12,3
août	141,7	250,9	20,4	35,5	16,7	5,4	23,9
septembre	145,6	234,2	26,6	35,6	17,6	2,4	28,5
octobre	143,9	230,5	22,9	26,4	17,3	5,4	30,2
novembre *	142,9	179,5	20,3	28,9	12,2	1,7	29,6

(1) nom compris les chaussures et pantoufles fabriqués par les usines relevant de l'industrie du caoutchouc

INDUSTRIE DE LA CHAUSSURE ET DE LA PANTOUFLE (suite)

	Production de chaussures (1 000 paires) (suite)		Production de pantoufles (1 000 paires)			
	Autres chaussures	Total	En cuir	En poils de chameau	En autres ma- tières textiles	Total
1967	41,0	1 162,7	82,7	280,4	351,1	714,2
1968	42,1	1 089,5	83,7	179,4	475,3	738,3
1969	40,2	1 055,3	73,1	161,3	392,9	627,3
1970	44,5	919,6	58,0	113,7	328,6	500,3
1971	49,9	879,7	60,1	156,5	323,6	540,3
1972	49,4	826,2	57,1	79,6	422,2	558,9
1973	32,4	723,8	45,3	42,5	353,4	441,2
1974	36,8	693,7	35,2	47,0	334,0	416,2
janvier	44,2	849,7	34,8	30,1	372,9	437,9
février	42,7	802,5	32,3	25,3	321,4	378,9
mars	41,1	799,8	37,0	31,9	347,9	416,9
avril	44,5	746,9	36,7	43,1	339,2	419,0
mai	55,5	699,6	39,0	46,7	314,7	400,4
juin	52,4	672,8	36,2	49,3	317,5	403,0
juillet	34,6	421,3	22,9	26,1	180,9	229,9
août	21,6	692,5	38,4	41,2	330,8	410,5
septembre	19,7	754,1	37,4	93,7	402,7	533,8
octobre	29,8	709,1	44,5	58,6	417,8	520,9
novembre	27,1	593,3	36,4	63,1	331,4	430,9
décembre	30,2	582,2	26,9	54,9	330,3	412,1
1975						
janvier	39,7	712,6	25,9	36,3	316,3	378,5
février	43,5	648,1	25,2	33,5	298,7	357,5
mars	52,8	637,4	21,9	26,2	382,6	430,7
avril	53,4	553,2	20,1	16,7	358,6	395,4
mai	47,5	436,5	19,6	13,6	266,3	299,5
juin	34,9	573,1	24,5	16,9	327,1	368,4
juillet	20,4	275,2	13,9	11,7	176,8	202,4
août	25,9	520,4	21,7	15,2	321,7	358,6
septembre	28,1	518,5	30,3	21,4	332,4	384,1
octobre	28,3	505,0	30,8	20,2	332,5	383,4
novembre *	24,2	439,1	25,1	16,9	281,7	323,6

INDUSTRIE DU BOIS ET DES PRODUITS CONNEXES (1)

	Valeur des ventes facturées (en milliers de francs)													Total
	Meuble	Siège	Menuise- rie	Boi- sel- lerie	Cadres moulu- res, ra- boteries	Vanne- rie et rotin	Bros- serie	Caisse- rie et tonnel- lerie	Parquet	contre- plaqués	Panneaux blocs ou panneaux lamellés	Panneaux com- primés	Autres	
1967	581 779	163 015	146 246	74 919	29 271	6 072	26 821	52 222	8 066	56 638	13 899	188 245	3 607	1 350 799
1968	675 273	198 245	154 728	78 996	33 506	6 647	27 737	49 323	8 961	54 649	16 637	219 802	3 033	1 527 537
1969	799 355	235 682	190 498	91 327	40 336	6 359	29 405	53 357	7 879	52 139	19 663	279 813	3 827	1 809 641
1970	842 780	301 106	215 650	90 077	42 960	6 826	30 558	59 716	8 294	50 506	21 087	319 490	2 415	1 991 460
1971	913 306	355 013	181 087	92 408	46 470	7 226	32 493	59 690	6 314	54 001	25 660	379 505	2 291	2 155 465
1972	1 123 812	439 567	220 805	101 905	50 943	7 870	31 526	63 363	5 533	53 888	28 262	436 984	2 433	2 566 018
1973	1 461 122	578 657	275 720	134 026	61 757	8 787	35 988	78 782	6 483	65 983	46 670	532 211	6 119	3 291 701
1974	1 729 539	644 586	327 073	158 435	71 747	10 640	42 018	112 226	7 066	69 332	42 654	582 858	5 655	3 803 828
janvier	709 785	605 131	284 919	143 322	72 289	7 887	46 920	107 146	6 006	85 591	62 290	630 306	5 089	3 766 681
février	641 347	658 889	296 822	155 669	72 587	9 141	48 217	98 770	6 952	82 846	66 423	618 847	4 267	3 760 777
mars	1 886 493	735 679	307 147	166 762	77 728	12 125	47 106	109 148	7 088	96 439	69 291	682 140	5 963	4 203 019
avril	1 840 643	720 317	340 871	168 205	82 602	14 189	43 711	115 567	7 037	72 807	73 017	685 842	5 552	4 170 420
mai	1 826 566	679 243	344 313	159 407	80 042	11 460	43 721	121 581	7 636	74 190	63 989	724 647	9 900	4 146 695
juin	1 815 329	672 655	372 442	164 297	82 765	10 657	40 507	117 200	8 366	71 884	48 666	651 111	7 521	4 033 400
juillet	1 277 101	415 260	240 580	89 213	49 461	8 241	29 371	90 132	2 907	41 520	20 959	491 426	4 166	2 760 337
août	1 593 177	563 926	320 070	168 625	56 788	10 383	38 190	108 003	8 154	66 115	22 726	479 676	4 157	3 439 990
septem.	1 973 081	708 328	348 116	157 457	70 409	11 084	46 150	122 526	7 463	71 068	22 712	580 416	5 926	4 124 736
octobre	1 853 491	759 069	391 329	189 326	81 714	11 617	49 401	131 428	7 769	60 444	24 885	578 721	5 883	4 145 077
novemb.	1 550 588	559 068	295 657	148 485	69 996	10 007	35 916	109 509	6 858	56 450	19 852	483 391	4 826	3 350 603
décemb.	1 786 872	657 469	382 604	190 446	64 581	10 885	35 010	115 704	8 557	52 714	16 977	387 770	4 609	3 714 198
1975														
janvier	1 690 891	571 669	281 632	159 878	62 716	7 699	38 568	102 228	6 940	62 172	26 451	538 467	4 494	3 553 805
février	1 658 638	627 963	317 309	188 422	64 837	8 852	39 522	97 210	6 682	62 122	26 915	559 162	4 632	3 662 266
mars	1 727 042	630 169	315 365	161 148	72 914	11 491	39 686	98 166	8 762	55 333	26 559	591 487	4 054	3 742 176
avril	1 791 703	641 059	338 682	167 518	76 905	12 529	43 528	102 834	8 265	68 450	35 889	623 644	5 647	3 916 653
mai	1 437 955	531 159	310 956	135 761	61 652	9 115	33 942	86 592	8 132	63 636	24 197	546 496	5 024	3 254 617
juin	1 706 537	626 499	383 035	172 995	67 859	10 417	46 122	109 184	7 054	73 861	34 149	591 941	4 268	3 833 921
juillet	1 000 577	366 871	247 408	64 386	42 872	6 827	33 787	85 349	4 576	37 438	16 504	361 173	3 210	2 270 978
août	1 342 675	441 880	255 987	142 940	42 673	8 250	34 540	92 872	7 418	50 167	22 044	418 181	3 597	2 863 224

(1) Vente des établissements occupant 5 ouvriers ou plus, classes d'après leur activité principale.

INDUSTRIE DU PAPIER

	Production de papier et de carton (t)								
	Pâtes à papier			Papier journal	Papier d'écriture et d'impression (1)	Papier d'emballage (t)	Autres papiers (1)	Cartons (2)	Total
	Pâtes mécaniques	Pâtes chimiques	Total						
1968	12 044	14 321	26 365	8 446	19 305	11 560	6 446	8 850	54 615
1969	12 550	15 350	27 900	6 998	23 724	12 028	6 874	8 778	58 402
1970	13 709	14 662	28 371	7 917	26 601	11 185	8 821	9 630	64 154
1971	14 354	15 699	30 053	9 384	25 972	10 264	9 895	8 554	64 068
1972	14 790	18 963	33 753	7 746	28 367	10 768	9 573	8 937	65 391
1973	14 154	20 399	34 553	8 071	31 525	13 470	8 663	7 322	69 052
1974	13 698	20 971	34 669	7 596	34 295	12 874	8 825	7 643	71 233
janvier	13 728	22 426	36 154	8 217	35 186	14 599	9 500	8 487	75 989
février	13 716	20 490	34 206	8 109	33 070	13 306	8 388	7 752	70 626
mars	14 854	22 782	37 636	7 938	36 617	14 081	8 994	8 382	76 013
avril	13 327	19 747	33 074	7 344	34 180	13 088	9 581	9 742	73 935
mai	9 533	23 319	32 852	4 466	31 971	13 727	9 810	9 320	69 287
juin	12 632	21 576	34 208	6 928	32 530	12 774	9 241	9 200	70 674
juillet	14 574	21 028	35 602	8 448	29 582	10 280	6 977	6 095	61 384
août	13 847	11 979	25 826	7 705	34 983	11 138	9 361	8 169	71 355
septembre	13 598	11 004	34 602	7 544	36 323	14 027	9 513	8 079	75 487
octobre	14 523	22 590	37 113	8 045	40 205	14 309	10 293	6 785	76 637
novembre	13 653	22 140	35 893	8 132	35 763	12 386	7 580	5 699	69 569
décembre	14 250	22 426	36 676	8 270	31 126	10 779	6 653	4 008	60 836
1975									
janvier	14 544	22 574	37 118	8 121	31 974	12 448	7 104	6 366	66 014
février	10 404	19 879	30 283	7 382	22 446	10 176	6 123	5 280	51 407
mars	13 191	20 858	34 049	7 323	29 214	9 106	6 654	6 230	58 527
avril	10 700	16 974	27 674	5 373	26 599	10 658	7 821	4 888	55 338
mai	12	19 832	19 844	5 250	25 561	9 323	6 058	5 664	51 856
juin									
juillet	10 519	16 666	27 185	5 383	27 120	11 668	6 561	6 265	56 997
août	8 911	8 945	17 856	5 980	18 529	7 956	5 820	3 017	41 302
septembre *	8 385	4 105	12 490	5 592	20 981	8 527	4 767	5 192	45 058
octobre *				7 676	29 081	11 445	5 595	5 763	59 559
novembre *				7 577	23 376	12 024	5 928	6 272	55 177
				5 386	30 286	10 950	5 785	6 327	58 734

INDUSTRIE DU PAPIER (suite)

	Transformation du papier et du carton (t)										
	Articles d'ameuble- ment	Articles à usage do- mestique et d'hygiène	Articles scolaires, de bureau et de correspondance			Emballages				Papiers et cartons ennoblis, imprégnés, revêtus et enduits	
			Cahiers sco- laires et car- nets d'étu- diants	Enveloppes postales	Autres	Boîtes, caisses et articles d'emballages en tous genres de carton	Boîtes, caisses et articles d'emballages en carton ondulé	Sacs à grande con- tenance (3)	Autres emballages	Papiers bitumés	Autres papiers et cartons couchés, en- duits ou im- prégnés
1968	3 297	2 094	982	787	1 462	4 654	12 560	4 388	3 665	5 889	4 344
1969	2 546	2 312	1 105	1 039	1 669	4 931	14 991	4 606	3 865	6 208	7 043
1970	2 189	2 886	1 101	1 236	2 365	5 408	13 056	4 976	4 089	6 392	8 599
1971	2 073	3 520	1 003	1 317	2 317	4 548	15 591	4 426	4 150	6 345	8 437
1972	2 251	3 716	948	1 436	2 238	4 878	17 749	4 882	4 151	6 320	8 485
1973	2 034	4 029	1 148	1 562	1 969	5 218	20 710	5 499	4 166	7 158	10 236
1974	1 625	4 404	1 339	1 754	1 893	6 350	20 467	5 834	5 158	9 535	11 521
janvier	2 575	4 974	1 549	1 861	1 924	6 709	25 809	6 612	5 993	8 257	11 917
février	2 152	4 607	1 292	1 732	1 848	6 184	23 663	6 177	5 474	10 106	11 996
mars	2 046	4 492	1 396	1 787	2 050	6 344	24 702	6 258	5 430	9 685	13 799
avril	1 978	4 919	1 605	1 739	2 021	6 349	22 811	5 916	5 236	9 694	11 974
mai	1 835	4 541	1 629	1 917	1 913	5 675	22 456	6 025	5 714	9 273	12 117
juin	1 760	4 455	1 311	1 934	2 201	5 629	21 419	5 614	5 210	9 367	13 171
juillet	1 135	3 218	1 216	1 148	1 108	2 828	11 794	4 003	4 141	4 845	6 085
août	1 081	4 088	950	1 431	1 749	5 013	20 317	5 213	4 775	9 537	10 574
septembre	1 598	4 533	1 298	2 082	2 095	8 047	21 857	6 088	5 285	11 464	16 291
octobre	1 462	5 310	1 246	2 292	2 105	7 928	21 118	6 872	5 360	10 260	12 907
novembre	900	4 230	1 447	1 758	1 912	8 167	16 224	5 676	4 703	7 350	9 382
décembre	981	3 485	1 130	1 366	1 784	7 324	13 428	5 551	4 578	6 099	8 036
1975											
janvier	663	4 476	1 619	1 686	1 859	6 698	18 747	5 162	5 031	7 880	8 698
février	1 069	3 625	1 305	1 632	1 812	5 897	16 102	3 917	5 116	6 111	8 204
mars	1 423	3 817	1 395	1 715	1 764	5 473	15 960	4 294	4 516	10 088	9 296
avril	1 098	3 898	1 177	1 774	1 868	6 556	18 567	4 175	4 777	8 509	9 727
mai	936	3 375	1 109	1 284	1 512	5 809	15 723	3 295	4 027	8 053	8 517
juin	1 605	3 360	1 634	1 741	2 018	5 775	29 653	5 456	5 111	11 091	10 984
juillet *	1 157	2 577	526	939		2 226	11 167	3 923	5 282	5 925	5 695
août *	1 115	3 402	1 040	1 302	1 357	4 662	17 663	6 050	3 573	9 229	8 795
septembre *	1 615	4 117	966	1 879	1 908	4 808	19 857	4 546	4 742	10 332	10 661
octobre *	1 684	4 530	710	1 698	1 778	5 458	20 419	6 126	4 818	10 411	10 889
novembre *	1 543	4 442	699	1 234	1 645	4 372	18 677	5 514	4 281	7 616	10 392

(1) Y compris le carton à partir de janvier 1973.

(2) 225 gr et plus au m².

(3) Largeur de base de 40 cm minimum.

INDUSTRIE DU PAPIER (suite) - INDUSTRIE DU CUIR

	Transformation du papier et du carton (t) (suite)			Production du cuir			
	Articles en papier et en carton pour l'industrie	Autres articles en papier et en carton	Total	Cuir lourds de bovins (1)	Cuir légers (1 000 pieds carrés)		
					Bovins, veaux et de chevaux	Peaux d'ovins	Peaux de caprins
1968	1 640	356	46 118	190,2	3 962,8	873,5	159,4
1969	1 788	542	52 646	206,0	4 299,9	949,4	146,6
1970	1 694	712	54 705	181,0	3 797,3	775,9	101,8
1971	1 870	639	56 235	173,9	3 888,7	1 037,4	116,8
1972	1 772	793	59 619	154,7	3 516,5	1 353,3	108,2
1973	1 973	686	65 730	155,1	2 727,7	1 116,0	54,9
1974	2 278	812	72 263	149,0	3 169,0	517,0	49,0
juillet	1 519	583	43 621	33,7	1 786,6	187,2	17,5
août	1 989	744	67 462	129,4	2 097,3	336,3	32,6
septembre	2 590	1 063	84 301	147,7	3 204,2	140,7	49,7
octobre	2 611	1 035	80 506	178,0	4 028,0	159,0	82,7
novembre	2 659	899	65 307	151,1	3 414,3	205,6	64,8
décembre	2 250	771	56 788	162,2	3 259,5	250,8	51,8
1975							
janvier	2 532	929	65 579	182,6	3 461,8	227,0	
février	2 401	852	57 584	167,3	3 039,8	214,9	
mars	2 178	749	62 070	170,9	2 946,6	311,7	
avril	2 136	841	64 385	169,5	3 235,9	353,6	
mai	1 834	716	56 026	181,7	3 128,3	239,4	
juin	2 358	940	72 913	173,7	3 634,9	240,8	
juillet	1 471	420	42 147	50,0	1 967,9	166,6	
août	1 445	820	60 454	137,7	2 618,7	251,0	
septembre	2 219	977	68 627	169,6	3 650,2	339,7	
octobre	1 822	807	71 141	141,9	2 820,0	243,7	
novembre	1 850	768	63 034	121,0	3 034,7	308,3	

INDUSTRIE DU CAOUTCHOUC ET DU SAVON

	Production de caoutchouc					Production de savon			Produits de lavage à base synthèse	
	Colles, solutions et dispersions	Tubes et tuyaux	Courroies de transmission et de transport	Chambres à air, enveloppes, bandages pleins ou creux	Autres articles en caoutchouc	Savons de toilette	Savons de ménage et savons moussés	Autres savons	Produits solides	Produits liquides
1968	223	399	173	2 555	1 438	865	1 691	898	9 390	1 874
1969	254	527	256	2 899	1 609	759	1 470	977	9 782	2 299
1970	247	564	304	2 903	1 909	439	1 165	1 023	9 805	2 099
1971	253	546	335	3 679	2 042	458	1 028	1 284	10 667	2 275
1972	265	505	293	3 952	2 530	515	921	1 501	11 111	2 561
1973	253	572	320	4 096	2 708	461	864	1 694	12 157	2 817
1974	255	640	288	4 113	3 122	412	851	1 935	14 167	2 960
juillet	103	264	127	975	1 905	182	604	1 330	8 362	2 204
août	246	588	313	3 597	2 106	287	607	1 699	12 934	2 724
septembre	259	658	251	4 991	3 384	513	791	2 092	15 283	3 170
octobre	305	792	342	4 753	3 598	314	812	2 446	16 222	3 866
novembre	257	685	265	3 777	3 207	288	715	1 850	11 965	3 210
décembre	244	692	273	3 712	2 712	598	714	1 609	11 340	2 686
1975										
janvier	258	685	354	3 624	8 477	370	639	1 640	11 519	4 203
février	263	605	275	3 784	9 048	413	748	1 811	14 130	2 971
mars	259	574	307	3 928	8 776	214	740	1 939	13 115	2 550
avril	249	617	316	3 940	10 100	186	672	1 849	13 179	3 319
mai	222	488	275	3 438	8 037	93	605	1 833	11 010	2 974
juin	280	649	322	4 477	9 400	375	639	2 240	12 422	2 619
juillet	112	223	136	645	5 722	141	390	2 387	7 219	1 907
août	245	436	307	3 293	6 496					
septembre	255	477	263	4 304	9 475					
octobre	261	529	235	4 088	10 819					

(1) Non compris la production de chaussures.

(2) Non compris la production de shampoings.

	Acide nitrique (t)	Acide sul- furique et oléum (t) (1)	Oxygène (1 000 m3)	Acétylène (t)	Produits de la distillation de la houille				
					Benzène (t)	Benzol brut (t)	Goudron brut (t)	Goudron aci- éries, gou- dron carton, goudron rou- tes (t)	Naphtaline brute (t)
1968	52 206	145 470	23 258	245	4 569	5 329	21 913	4 148	2 184
1969	59 471	153 073	41 507	293	5 266	5 061	20 530	3 927	1 874
1970	59 844	149 524	59 837	277	5 339	4 577	19 405	2 639	1 494
1971	69 480	161 037	67 199	282	4 178	3 717	20 138	3 777	1 528
1972	71 455	204 973	80 762	294	3 577	3 879	21 329	3 603	1 135
1973	71 540	216 280	88 015	266	2 911	4 322	22 650	2 378	855
1974	75 910	215 831	92 883	261	3 262	4 524	23 715	3 483	602
janvier	74 583	216 139	93 718	275	3 446	4 456	23 658	1 188	595
février	74 023	213 612	85 587	270	3 018	4 399	22 255	1 027	609
mars	82 330	227 814	93 160	279	3 478	4 825	25 634	2 115	706
avril	78 692	215 799	82 174	255	4 041	4 579	21 840	3 723	625
mai	68 371	206 767	87 520	259	3 597	4 620	24 715	5 591	628
juin	60 736	226 838	84 400	245	4 027	4 175	23 220	6 450	566
juillet	70 156	234 210	96 778	201	3 262	4 328	23 814	5 155	650
août	82 433	206 590	97 191	220	2 338	4 287	23 511	3 861	680
septembre	78 390	205 460	90 656	257	3 451	4 499	23 719	5 359	495
octobre	81 975	200 773	110 021	314	2 492	4 924	24 204	3 124	643
novembre	77 474	219 068	103 432	297	3 907	4 819	23 940	1 983	497
décembre	81 752	216 896	89 960	262	2 031	4 373	24 064	2 217	531
1975									
janvier	79 866	202 269	91 054	282	3 420	4 359	23 779	1 142	97
février	74 851	157 630	84 413	256	2 692	3 833	21 146	1 246	579
mars	79 584	160 490	74 060	275	3 379	4 293	22 792	2 126	984
avril	67 372	151 665	66 205	274	2 866	3 702	21 370	2 507	923
mai	61 019	143 699	56 407	248	3 766	3 158	19 790	4 562	1 028
juin	59 077	136 392	78 841	208	2 494	2 919	18 787	5 731	883
juillet	52 047	136 772	67 534	201	4 583	2 147	14 290	4 110	1 111
août	60 675	151 756	44 224	178	2 019	1 710	12 018	3 160	831
septembre	62 861	147 811	67 920	253	3 556	2 980	16 032	5 191	829
octobre	64 854	150 371	78 420	282	2 766	3 090	15 426	4 097	950

	Colles à froid (t)	Colles syn- thétiques (t)	Peintures, émaux, vernis et couleurs pour artistes (t) (2)	Produits d'entretien (t) (3)	Allumettes (1 000 000 tiges)	Production d'ammoniaque de synthèse et dérivés		
						N primaire (t N)	dont	
							N engrais (t N)	N produits techniques (t N)
1968	177	2 334	7 683	191	4 555	37 912	21 770	3 885
1969	180	2 761	8 710	223	4 657	49 483	35 572	5 358
1970	286	2 840	8 621	219	4 609	43 778	33 101	4 658
1971	266	3 230	9 363	..	4 301	45 374	34 388	5 073
1972	238	2 591	9 428	..	3 375	48 033	33 045	7 233
1973	269	2 548	10 408	..	3 641	45 513	30 076	6 206
1974	244	2 256	9 633	..	3 730	48 520	35 814	6 634
janvier	331	2 948	11 123	51 011	39 822	7 397
février	250	2 360	10 824	41 618	34 046	5 970
mars	340	2 464	10 989	48 391	37 326	6 826
avril	296	2 771	11 704	51 656	35 623	8 760
mai	282	3 010	11 997	43 481	35 874	6 121
juin	270	2 655	10 579	43 188	29 258	6 148
juillet	158	1 443	8 421	51 823	31 084	6 382
août	186	1 905	9 398	42 830	32 267	5 710
septembre	232	2 287	9 009	49 753	35 695	6 867
octobre	244	2 097	8 570	53 516	35 310	7 865
novembre	158	1 915	6 680	52 018	39 821	6 724
décembre	177	1 212	6 300	52 960	39 642	4 840
1975								
janvier	171	2 002	8 718	49 052	40 699	6 235
février	216	2 106	8 696	46 004	31 750	5 746
mars	195	2 068	8 990	40 047	35 134	5 892
avril	191	2 342	10 726	43 047	32 516	5 615
mai	219	1 594	10 073	38 802	20 923	2 639
juin	227	1 935	11 171	41 873	32 775	4 160
juillet	128	1 155	7 605	48 586	36 280	4 195
août	194	2 576	8 689	45 316	34 362	3 476
septembre	247	2 805	9 649	28 735	25 955	2 823
octobre	242	2 533	8 887	42 058	34 826	3 251

(1) Ramenés à 100 % monohydratés.

(2) Y compris les diluants et solvants d'accompagnement.

(3) Les chiffres comprennent la production de cirages et crèmes pour chaussures, de produits pour métaux, d'encaustiques et produits pour l'entretien des sols.

INDUSTRIE CHIMIQUE (suite)

	Production d'azote sous forme de sulfate d'ammoniacque de récupération (t N)	Super phosphate ordinaire (t)	Autres engrais phosphatés (t) (1)	Scories thomas moulues (t) (2)	Engrais composés (3) (Mélanges et complexes)			Mélanges d'engrais (4)			
					Production en t/marchandises	teneur en			Scories potassiques (t)	Engrais N.P.K. (t)	Autres mélanges d'engrais (t)
						Azote (t)	Potasse (t)	Acide phosphorique (t)			
1968	5 684	16 478	41 032	118 429	119 633	14 674	16 378	21 056			
1969	6 842	17 026	39 577	127 844	130 947	16 774	16 758	22 647	15 211	3 290	1 150
1970	10 928	13 113	40 548	108 340	128 017	16 533	17 498	23 020	16 496	2 349	1 365
1971	9 332	12 707	45 446	107 340	136 660	17 746	19 236	25 668	17 826	2 002	1 342
1972	10 814	15 689	44 508	116 495	133 062	17 108	16 306	26 020	20 793	2 266	1 951
1973	12 055	18 197	43 110	113 182	137 524	17 855	15 940	27 019	23 896	2 105	2 500
1974	10 957	21 087	45 940	112 493	140 753	18 693	16 610	26 210	28 847	1 451	2 716
janvier	9 618	22 496	51 164	132 027	151 342	19 645	18 119	27 717	30 694	2 508	2 620
février	10 465	25 207	40 852	124 339	123 361	17 672	13 326	21 839	32 648	3 429	4 244
mars	12 603	22 543	49 402	130 399	153 595	21 233	17 790	27 339	34 017	4 433	4 664
avril	11 388	24 138	49 700	127 568	131 295	17 172	13 831	22 728	19 295	1 480	1 451
mai	10 169	16 414	50 420	110 224	148 317	18 355	19 076	26 818	26 533	877	1 518
juin	12 708	17 592	44 054	106 060	143 440	19 141	17 577	28 795	28 741	357	3 699
juillet	12 618	13 613	43 519	91 281	106 943	13 808	12 612	23 273	24 155	524	2 511
août	12 325	19 653	47 218	107 509	147 751	19 450	18 274	29 342	38 315	722	2 472
septembre	11 927	22 026	43 356	110 535	149 473	18 570	18 570	27 239	46 637	2 438	5 360
octobre	11 221	22 983	43 215	105 944	141 806	17 923	18 115	24 131	31 536	532	1 361
novembre	8 135	24 519	43 982	108 490	136 399	18 130	15 711	25 744	16 661	194	1 232
décembre	8 301	21 858	44 399	105 743	154 724	22 020	15 950	29 560	16 928	369	1 461
1975											
janvier	8 949	19 189	63 619	103 276	152 455	22 158	15 554	26 025	22 107	582	1 230
février	9 379	14 825	51 349	93 545	134 164	19 103	12 421	23 165	29 195	2 233	2 509
mars	9 099	18 440	54 353	105 753	134 626	20 066	16 399	21 816	25 171	925	2 773
avril	4 843	12 953	51 569	93 473	109 628	15 724	14 728	19 584	20 941	682	966
mai	5 822	2 494	48 836	109 955	120 126	15 466	12 659	25 531	23 549	414	1 169
juin	8 190	1 549	15 542	107 130	103 882	14 211	11 800	19 031	28 142	134	5 607
juillet	6 093	1 912	15 683	57 910	86 670	11 067	11 365	17 754	22 890	164	4 583
août	9 767	1 551	18 219	30 114	105 593	15 301	13 535	19 989	29 828	496	3 424
septembre	9 818	6 041	34 955	76 704	143 752	16 805	20 086	25 028	56 398	1 879	7 815
octobre	11 041	6 890	34 240	79 948	133 574	18 282	17 156	20 611	42 600	1 044	2 822

INDUSTRIES DES DERIVES DE PETROLE

	Mise en oeuvre des pétrole bruts (T.M.)	Production (en T.M.)									
		Essences auto	Essences aviation et carburateur (type en essence)	Pétrole et carburateur (type pétrole)	Gas-oil	Fuel oil léger	Fuel oil résiduel	Gas de pétrole	Brai de pétrole résiduel	Bitumes asphaltiques	Essences spéciales et white spirit
1968	1 913 724	211 821	21 415	51 161	373 437	201 451	600 795	37 986	106 110	51 809	13 792
1969	2 378 900	255 826	35 096	58 658	523 991	231 006	727 163	63 738	132 226	55 612	16 096
1970	2 484 630	298 077	29 342	70 390	495 910	289 383	779 729	42 640	158 616	71 282	17 511
1971	2 519 907	313 483	29 945	69 205	542 504	280 500	724 778	44 590	152 147	87 834	19 128
1972	3 008 265	377 978	43 753	68 603	684 790	284 039	1 004 576	41 262	115 103	88 960	19 325
1973	3 083 936	397 347	46 252	60 590	753 752	250 897	1 044 070	40 784	98 820	90 085	19 644
1974	2 515 162	313 013	42 676	31 991	634 198	185 112	893 733	31 177	43 826	73 318	18 087
janvier	2 537 472	274 688	36 523	39 930	591 645	256 941	881 376	30 615	83 287	41 465	18 959
février	2 354 376	295 366	21 209	30 105	565 678	226 738	816 504	28 579	70 436	34 048	12 725
mars	1 345 082	252 559	24 277	14 716	348 707	141 212	471 750	23 901	21 735	22 835	9 192
avril	1 668 634	231 238	41 071	718	256 094	128 682	346 510	19 862	966	101 808	4 174
mai	2 470 547	336 949	35 371	5 582	612 655	175 136	809 529	31 466	42 937	88 237	17 667
juin	3 057 518	338 178	76 263	35 835	789 911	182 096	1 094 759	35 596	40 415	105 823	24 928
juillet	2 954 450	335 429	55 777	42 689	768 832	177 772	1 077 083	27 928	54 628	61 673	23 763
août	2 882 264	402 164	46 734	52 074	772 540	136 853	1 049 825	29 267	51 766	84 071	25 500
septembre	2 568 321	361 520	32 141	36 541	757 679	119 902	846 293	31 570	44 711	108 134	16 658
octobre	2 953 180	354 983	56 744	34 618	793 629	213 826	1 003 573	40 669	50 823	127 793	19 987
novembre	2 937 711	260 406	40 307	40 228	662 568	218 553	1 208 697	34 914	29 341	59 108	22 840
décembre	2 952 392	312 676	45 700	50 852	690 433	243 637	1 118 899	39 756	34 863	44 824	20 646
1975											
janvier	2 203 578	373 052	28 828	41 417	583 883	212 514	866 212	35 815	24 655	17 950	8 725
février	2 173 537	353 274	10 325	52 570	402 728	200 591	799 986	32 664	34 889	22 576	13 163
mars	1 763 798	325 339	12 760	53 596	356 843	186 235	588 473	29 615	28 022	45 910	7 639
avril	1 688 045	323 516	20 641	45 378	412 913	148 241	489 668	42 365	27 308	67 282	11 044
mai	2 524 509	417 722	23 351	59 077	593 530	128 768	881 646	42 117	8 251	91 220	12 263
juin	2 670 261	382 310	40 985	47 645	593 497	153 564	899 934	32 797	12 776	103 802	23 203
juillet	2 468 268	481 371	39 567	81 720	632 829	154 996	910 720	35 635	23 924	70 955	22 466
août	2 223 632	422 442	44 179	44 574	643 639	134 180	810 576	30 401	4 723	73 028	10 422
septembre	2 346 024	380 939	35 455	61 884	639 340	107 950	708 415	28 606	2 990	64 931	15 397
octobre	2 538 162	420 588	48 078	44 899	775 285	158 614	881 455	38 327	47 737	103 073	25 294

(1) Les chiffres comprennent la production de phosphate bicolique minéral et d'os et de superphosphate concentré

(2) Source "Sybesco"

(3) Dans ces chiffres ne sont pas comprises les quantités produites par les établissements ne fabriquant que des mélanges d'engrais et ne produisant pas d'éléments fertilisants.

(4) Production des établissements ne fabriquant que des mélanges d'engrais. Statistique exécutée à partir du 1.1.1969

FABRIQUES D'AGGLOMERES DE HOUILLE ET COKERIES

	Fabriques d'agglomérés de houille (1 000 t)			Cokeries						
	Production	Ventes et cessions	Stock (1)	Fours		Matières premières (1 000 t)		Production de coke (1 000 t)		
				Nombre de batteries	Nombre de fours	Charbons enfourés	Stock de charbon (1)	Cokeries indépendantes et minières	Cokeries métallurgiques	Total
1967	72	56	38	43	1 427	745	419	146	425	571
1968	69	51	30	43	1 432	777	315	158	445	604
1969	66	49	22	41	1 384	786	294	133	471	604
1970	62	43	19	41	1 366	780	688	129	460	589
1971	48	31	25	41	1 370	741	451	106	460	565
1972	41	27	12	43	1 417	783	526	603
1973	38	25	5	45	1 496	822	430	650
1974	35	22	1	45	1 477	869	464	671
janvier	59	39	4	45	1 466	872	504	689
février	50	35	4	43	1 465	795	580	627
mars	41	29	3	45	1 468	902	546	707
avril	38	27	3	45	1 492	888	565	686
mai	38	28	3	45	1 491	915	497	701
juin	34	26	3	45	1 491	869	401	673
juillet	10	7	3	45	1 488	893	561	694
août	29	19	3	45	1 472	834	523	678
septembre	30	16	2	45	1 472	855	551	657
octobre	32	17	2	45	1 472	882	429	671
novembre	30	14	2	45	1 472	848	555	638
décembre	26	12	1	45	1 472	874	464	631
1975										
janvier	32	15	-	45	1 472	807	497	612
février	30	15	2	45	1 472	732	656	542
mars	21	10	2	45	1 472	798	692	599
avril	26	13	3	45	1 469	719	649	544
mai	22	11	4	45	1 472	680	549	521
juin	22	11	6	43	1 405	649	515	497
juillet	6	2	7	40	1 270	472	487	357
août	17	7	9	41	1 366	437	497	333
septembre	17	11	7	40	1 344	570	443	432
octobre	27	13	6	40	1 344	567	429	426
novembre				41	1 382	544	487	

COKERIES (suite)

	Livraisons de coke (1 000 t)				Stock de coke (1) (1 000 t)	Ammoniaque (exprimée en sulfate) (1 000 t)	Gaz à 0°, 760 mm Hg et 4 250 Kcal/m ³ (1 000 000 m ³)				
	Sidérurgie	Exportations	Autres utilisations	Total			Production totale	Gaz reçus de H.F.	Consommation propre		Fournitures totales
									Chauffage des fours	Autres usages	
1967	454	62	56,9	574	133	6,2	261	32	112	11	174
1968	494	56	56,4	606	108	5,9	273	38	118	14	179
1969	514	40	53,9	608	99	5,1	266	32	118	14	167
1970	486	50	51,3	588	151	4,1	263	27	118	14	159
1971	477	44	39,2	560	236	4,5	247	22	110	18	141
1972	546	31	31,7	609	204	4,2	264	27	117	16	158
1973	586	39	29,5	654	194	4,1	284	25	126	20	163
1974	606	39	26,3	671	283	4,3	292	25	132	20	165
janvier	647	35	34,7	718	172	4,4	296	30	134	17	174
février	585	37	27,5	612	157	4,1	268	27	122	18	156
mars	668	35	25,2	728	143	4,5	305	32	137	24	176
avril	664	36	24,5	725	113	3,7	298	30	132	21	176
mai	669	39	24,5	733	89	4,2	305	29	138	22	173
juin	607	33	25,5	666	103	4,2	290	27	130	18	168
juillet	606	42	18,7	666	139	4,4	299	23	133	18	171
août	567	27	22,4	616	210	4,5	294	16	134	22	154
septembre	548	38	23,1	610	262	4,4	288	18	131	21	154
octobre	582	63	28,6	674	270	4,7	294	26	136	15	169
novembre	594	42	22,7	659	255	4,2	283	25	132	17	159
décembre	538	35	37,9	610	283	4,3	284	21	132	25	149
1975											
janvier	590	60	22,9	673	222	4,3	272	20	126	19	148
février	530	30	23,9	584	181	3,7	244	18	113	15	133
mars	551	24	15,8	591	189	3,8	266	20	121	22	143
avril	468	39	12,7	519	213	3,5	243	20	112	20	130
mai	483	31	12,6	527	207	3,2	227	20	104	13	131
juin	445	19	9,2	473	231	3,2	218	21	100	16	123
juillet	316	14	5,9	335	248	2,2	158	5	75	9	80
août	255	8	7,4	270	315	2,1	141	7	71	5	72
septembre	409	10	11,8	430	318	3,1	191	19	89	8	113
octobre	420	10	14,6	445	183	3,1	187	19	87	15	103
novembre						2,9	178	18	88	12	93

(1) Fin du mois ou de l'année.

PRODUCTION NETTE, IMPORTATIONS ET EXPORTATIONS DE GAZ (1)

	Usines à gaz (1 000 m3)	Cokeries (1 000 m3)		Charbonnages (1 000 m3)	Production totale (1 000 m3)	Importations (1 000 m3)	Exportations (1 000 m3)	Total du gaz disponible (1 000 m3)
		Distribu- tion publi- que	Fournitures industrielles directes					
1968	76 928	71 612	107 597	4 473 (2)	260 610	219 575 (2)	2 438	404 079
1969	37 740	60 071	106 838	4 626	209 274	463 347 (2)	1 607	671 014
1970	10 326	38 392	102 097	3 891	172 706	740 007 (2)	739	905 612
1971	991	10 024	133 665	3 911	148 591	1 030 241	240	1 178 592
1972	180	446	157 071	2 126	159 822	1 298 798	21 426	1 437 198
1973	98	-	82 689	262	83 049	808 460	21 453	870 056
1974								
janvier	135	-	88 231	-	88 366	1 156 242	25 664	1 218 944
février	127	-	78 776	-	78 903	1 088 108	24 366	1 142 645
mars	126	-	89 095	-	89 221	1 206 661	27 150	1 268 732
avril	91	-	88 863	-	88 954	1 048 390	26 181	1 111 163
mai	82	-	87 723	-	87 805	963 925	26 869	1 024 861
juin	60	-	85 216	-	85 276	848 959	23 587	910 648
juillet	57	-	86 639	-	86 696	796 035	24 459	858 272
août	53	-	78 125	-	78 178	790 238	23 883	844 533
septembre	70	-	77 884	-	77 954	877 101	23 936	931 119
octobre	111	-	85 405	-	85 516	967 870	32 034	1 021 352
novembre	119	-	80 299	-	80 418	954 010	30 170	1 004 258
décembre	126	-	75 119	-	75 245	924 920	31 813	968 352
1975								
janvier	129	-	74 625	-	74 754	989 904	31 999	1 032 659
février	129	-	67 522	-	67 651	918 342	29 723	956 270
mars	137	-	72 268	-	72 405	1 096 805	33 210	1 136 000
avril	107	-	65 913	-	66 020	1 052 102	29 616	1 088 506
mai	80	-	66 268	-	66 348	968 495	26 438	1 008 405
juin	61	-	62 141	-	62 202	906 000	28 035	940 167
juillet	49	-	40 251	-	40 300	706 256	27 545	719 011
août	48	-	36 633	-	36 681	697 001	18 999	714 683
septembre	62	-	57 401	-	57 463	862 022	31 107	888 378

INDUSTRIE DES PRODUITS MINERAUX NON METALLIQUES

1. Production de l'industrie de la terre cuite

	Briques pour maçonnerie ordinaire (m3)			Briques de parement (m3)			Briques creuses pour hourdis (m2)	Tuyaux de poudrainage et protège câbles (t)	Autres produits en terre cuite (3) (t)
	Briques pleines	Briques perforées et creuses	Total	Moulées à la machine	Moulées à la main	Total			
1968	116 383	62 730	179 113	12 305	6 379	18 684	111 679	3 170	1 334
1969	111 028	73 427	184 455	14 192	7 567	21 759	110 251	2 759	1 258
1970	104 784	84 753	189 538	14 280	9 336	23 617	111 954	2 923	877
1971	89 471	77 163	166 634	15 305	9 466	24 770	91 974	2 971	907
1972	76 465	82 935	159 400	15 780	10 845	26 625	93 083	2 925	972
1973	80 529	113 830	194 359	21 197	11 623	32 821	101 768	2 389	1 033
1974	78 775	116 393	195 167	22 854	11 696	34 550	120 244	2 523	1 016
janvier	71 894	118 763	190 657	22 371	12 008	34 379	110 480	1 600	302
février	63 219	94 751	157 970	22 946	11 374	34 320	88 250	2 723	996
mars	71 295	117 022	188 317	23 034	11 283	34 317	102 590	3 698	1 129
avril	85 120	129 934	215 054	22 922	13 028	35 950	97 150	3 265	1 329
mai	88 147	131 540	219 687	25 994	13 028	39 022	96 680	2 277	1 419
juin	83 868	122 058	205 926	22 084	12 723	34 807	171 276	1 708	1 258
juillet	70 161	106 587	176 748	16 438	8 972	25 410	75 330	918	1 129
août	85 357	117 779	203 136	24 086	12 080	36 166	162 210	1 817	1 422
septembre	88 064	124 889	212 953	26 216	12 520	38 736	130 670	3 178	1 274
octobre	89 819	120 304	210 123	25 552	12 855	38 407	178 340	3 640	774
novembre	79 015	106 623	185 638	21 397	10 810	32 207	134 250	2 756	705
décembre	69 336	106 461	175 797	21 207	9 667	30 874	95 710	2 691	457
1975									
janvier	59 288	110 528	169 816	21 034	14 786	35 820	131 804	2 887	395
février	58 377	86 246	144 623	26 116	13 213	39 329	135 981	2 604	834
mars	58 637	98 063	156 700	25 910	14 652	40 562	153 810	3 330	968
avril	73 880	192 609	266 489	23 379	16 041	39 420	131 531	3 183	1 136
mai	63 090	185 116	248 206	23 590	14 542	38 132	112 979	636	821
juin	66 408	215 467	281 875	25 389	17 622	43 011	158 952	1 527	926
juillet	47 522	100 667	148 189	18 958	9 098	28 056	140 676	899	801
août	56 292	122 612	178 904	22 971	13 858	36 829	123 976	1 898	1 110
septembre	66 092	199 034	265 126	27 895	15 302	43 197	145 866	2 118	2 277
octobre	83 403	264 933	348 336	29 432	17 734	47 166	156 107	2 311	1 095

(1) Source : Administration de l'Energie

(2) Y compris les quantités figurant également dans les chiffres concernant les usines à gaz. Il a été tenu compte de cette situation pour le calcul des totaux.

(3) Autres que tuiles, céramique architecturale, poterie à fleurs, poterie colombophile, ménagère et artistique.

INDUSTRIES DES PRODUITS MINÉRAUX NON MÉTALLIQUES (suite)

	II. Production de l'industrie céramique								
	Vaisselle, de faïence et de porcelaine, porcelaine électrotech- nique, grès artistique et divers	Carreaux de revêtement en faïence et en grès, car- reaux de pa- vement en demi-grès	Produits silico- alumineux, produits siliceux et autres	Tuiles et accessoires	Meules abrasives	Dalles d'usines	Argiles, silex, quartz, etc.,	Céramique architec- turale	Poterie
	(t)	(1 000 m2)	(t)	(t)	(t)	(t)	(t)	(t)	(t)
1968	699	174	13 465	6 408	135	425	47	2 065	1 695
1969	758	181	16 423	7 380	141	319	52	2 006	1 713
1970	757	196	18 270	6 040	136	398	45	2 414	2 001
1971	778	114	17 393	5 404	136	354	54	2 475	2 101
1972	685	106	17 604	4 739	116	341	68	2 550	2 367
1973	707	112	17 720	5 513	106	305	71	2 832	2 383
1974	870	113	18 516	5 495	133	368		2 871	2 622
janvier	778	121	20 601	6 045	125	184	46	3 054	2 500
février	864	111	18 499	5 432	146	406	49	3 403	2 560
mars	900	118	18 797	5 616	134	282	69	3 487	2 853
avril	901	123	19 971	5 773	133	322	82	3 039	2 949
mai	870	122	19 998	6 723	127	699	91	3 342	2 934
juin	1 258	113	18 390	5 600	133	405	64	2 975	2 601
juillet	521	56	16 671	4 370	69	175	30	1 921	2 251
août	692	102	17 142	3 898	124	383	67	2 529	2 300
septembre	852	122	19 257	5 351	139	370	63	3 036	2 500
octobre	987	137	22 304	6 038	166	237	61	2 998	3 055
novembre	912	111	16 007	5 274	148	619	36	2 737	2 477
décembre	871	120	14 560	5 814	146	331	28	1 923	2 477
1975									
janvier	901	132	18 269	6 476	154	240	29	1 969	2 925
février	810	116	18 438	5 840	164	201	42	1 648	3 125
mars	890	125	17 172	5 622	185	376	29	2 170	2 813
avril	966	147	17 105	6 000	168	368	44	2 417	3 129
mai	1 013	122	14 474	5 634	129	127	44	2 438	2 741
juin	610	132	15 273	5 954	145	373	55	3 403	3 195
juillet	345	54	10 894	4 293	79	68	26	1 842	2 394
août	814	117	10 286	5 748	117	401	35	1 035	1 876
septembre	821	124	12 287	6 199	145	251		2 122	3 350

	III. Production de chaux, calcaires et dérivés						IV. Production de l'industrie du ciment				
	Chaux	Calcaires	Dolomies		Plâtres	Agglomé- rés de plâtre	Carbo- nates naturels	Ciment Portland	Ciment métal- lurgi- que	Klinker de ciment Portland exporté	Total
			crue	frittée							
(1 000 t)	(1 000 t)	(t)	(t)	(t)	(1 000 m2)	(t)	(t)	(t) (1)			
1968	208	1 242	95 955	30 937	6 784	760	62 019	356 255	93 799	28 307	478 362
1969	219	1 490	112 624	32 369	6 581	827	57 320	392 601	107 556	22 292	522 449
1970	210	1 786	125 286	31 030	7 330	929	37 174	421 682	116 300	22 809	560 791
1971	221	2 084	131 936	27 290	8 036	1 209	38 049	414 058	134 194	29 348	577 601
1972	240	2 031	149 034	29 071	8 832	1 186	36 079	424 354	149 108	17 383	590 845
1973	258	1 995	182 625	26 798	9 503	1 622	33 225	446 997	117 881	22 011	586 890
1974	269	1 982	215 704	27 535	8 517	1 860	29 925	462 444	140 205	19 573	622 225
janvier	264	1 861	220 608	25 578	8 123	2 060	37 321	364 583	105 821	43 332	513 736
février	264	1 919	180 728	26 378	8 432	1 006	29 980	430 274	106 561	28 872	565 707
mars	289	2 156	215 635	29 120	10 595	2 340	30 231	499 552	152 608	59 811	711 971
avril	292	2 293	218 251	27 738	10 594	2 257	33 363	530 159	136 461	28 517	695 137
mai	295	2 294	222 933	30 525	9 365	2 175	34 137	510 250	144 190	8 231	662 671
juin	268	2 116	219 021	28 172	7 782	1 877	29 828	520 443	154 179	10 791	685 413
juillet	249	1 782	217 360	26 528	5 146	2 163	22 637	378 952	99 645	1 903	480 500
août	246	1 987	217 235	24 246	8 469	1 213	28 692	487 544	154 623	14 438	656 605
septembre	269	2 105	211 617	29 179	10 648	1 938	28 863	517 853	180 261	13 680	711 794
octobre	286	2 167	227 950	30 474	9 385	2 086	27 775	533 026	168 978	14 073	716 077
novembre	267	1 605	228 539	27 830	7 841	1 713	27 089	421 348	146 343	7 531	575 222
décembre	242	1 491	208 570	24 656	5 824	1 496	29 189	355 354	132 791	3 692	491 837
1975											
janvier	253	1 676	272 367	23 879	14 107	1 531	29 359	363 495(2)	100 750	..	464 245
février	228	1 718	242 121	22 229	22 070	1 756	28 037	366 756(2)	142 786	..	509 542
mars	245	1 887	212 734	19 625	13 885	1 801	29 155	469 067(2)	173 773	..	642 840
avril	212	1 996	203 820	22 809	16 820	2 052	31 059	413 418(2)	153 676	..	567 094
mai	225	2 022	184 266	22 922	12 481	1 633	26 911	464 209(2)	157 910	..	622 119
juin	231	2 278	214 152	20 344	16 008	1 433	33 256	496 100(2)	211 308	..	707 408
juillet	163	1 610	146 817	14 211	9 547	951	24 348	339 528(2)	122 569	..	462 097
août	135	1 802	198 102	15 478	14 328	1 008	34 634	408 879(2)	168 934	..	584 399
septembre								491 670(2)	187 219	..	678 889
octobre								482 486(2)	174 025	..	656 511
novembre								407 043(2)	151 614	..	558 657

(1) Ciment de hauts fourneaux, de fer, permétallurgique, sursulfaté.

(2) Y compris le klinker de ciment Portland exporté.

SIDERURGIE

Production de fer et d'acier (en 1 000 t)													
Hauts fourneaux en activité	Production de laitier de hauts fourneaux (1 000 t)	A. Produits bruts										B. Demi-produits (1)	
		Fonte			Acier							Pour relaminés	Autres demi-produits
		Thomas	Spéciale	Total	Thomas	Martin	Au four électrique (y compris acier Duplex)	Acier à l'oxygène pur	Acier liquide pour moulage	Total			
1968	41	375	855	9,6	864	543	16	26,0	373	7,2	964	45	59
1969	42	388	924	9,9	934	528	23	29,0	481	8,7	1 070	57	69
1970	41	377	895	8,9	904	435	23	31,0	553	8,9	1 051	52	78
1971	37	350	862	5,2	867	358	20	32,8	619	8,2	1 037	56	72
1972	38	387	981	0,4	981	265	21	37,6	881	7,1	1 211	59	80
1973	40	366	1 055	-	1 055	221	22	39,9	1 005	6,3	1 294	74	97
1974			1 085	-	1 085	197	19	51,6	1 078	6,7	1 353	79	86
octobre	39		1 079	-	1 079	193	20	59,9	1 093	8,3	1 375(2)	80	86
novembre	39	1 063	1 020	-	1 020	159	21	53,9	1 057	6,2	1 298(2)	85	98
décembre	38		923	-	923	129	20	55,9	922	6,4	1 133(2)	44	116
1975													
janvier	33		1 021	-	1 021	114	19	57,5	1 089	7,3	1 287(2)	50	64
février	33	1 073	908	-	908	100	18	48,6	974	6,2	1 147(2)	42	61
mars	30		946	-	946	93	21	52,6	1 020	6,9	1 194(2)	44	64
avril	29		752	-	752	57	19	53,1	861	7,4	998(2)	52	49
mai	30	999	862	-	862	101	10	51,1	903	5,8	1 070(2)	49	90
juin	30		874	-	874	109	12	50,8	927	6,4	1 106(2)	50	120
juillet	15		546	-	546	69	6	21,0	601	2,0	699(2)	37	74
août	17	606	304	-	304	7	7	33,1	362	3,9	413(2)	9	17
septembre	24		689	-	689	27	13	49,9	806	7,0	902	46	105
octobre	24		719	-	719	69	7	48,5	794			39	86
novembre*	24		702	-	702	44	6	42,8	792				
décembre*			750	-	750	51	7	49,1	847				

Production de fer et d'acier (en 1 000 t) (suite)														
C. Produits finis												D. Produits finis		
Aciers marchands	Profilés et zores	Rails et accessoires	Fils machine	Tôles fortes (4,76 mm et plus)	Tôles moyennes (3 à 4,76 mm)	Larges plats (plus de 150 mm)	Tôles fines noires (3)	Feuillards et bandes à tubes	Ronds et carrés pour tubes	Divers essieux et bandages, traverses et n.d.a.	Total	Tubes d'acier (tubes sans soudure et tubes soudés) (4)	Tôles galvanisées, plombées et étamées (4)	
1968	202	52,4	3,7	80,9	79	37,5	2,5	228	30	4,0	2,1	722	20,2	51
1969	218	67,4	4,2	72,7	98	59,2	2,1	258	33	5,4	1,9	819	23,4	60,1
1970	207	77,3	3,1	63,5	90	50,5	2,4	243	30	5,4	2,0	775	23,1	60,7
1971	212	71,3	2,0	58,7	95	48,6	2,4	246	27	4,7	2,1	770	22,8	60,4
1972	222	98,7	2,7	67,6	118	50,9	2,2	302	23	4,2	2,4	894	22,5	70,8
1973	235	125,8	2,1	58,1	119	53,0	2,4	333	18	4,4	2,0	954	24,2	86,0
1974	239	121,8	0,4	67,5	163	50,2	2,5	338	17	10,8	2,6	1 014	23,4	89,1
octobre	266	132,7	-	74,7	200	47,7	2,5	345	16	14,6	3,4	1 102	24,9	84,8
novembre	215	116,4	-	63,9	168	34,2	2,3	300	10	14,0	2,6	926	19,1	75,1
décembre	192	91,7	-	53,7	154	34,9	2,1	252	8	12,5	2,1	803	15,6	77,0
1975														
janvier	193	99,7	-	52,8	156	41,7	3,2	266	10	10,4	3,4	835	20,2	79,3
février	156	90,4	-	50,9	133	48,9	2,0	239	5	11,8	2,3	739	18,7	61,9
mars	144	88,1	-	52,7	116	22,4	1,0	249	7	11,0	1,7	693	22,1	64,0
avril	84	108,5	-	53,1	104	28,3	2,0	263	1	10,4	3,3	657	22,3	75,3
mai	133	116,3	-	48,4	109	23,5	1,2	274	7	8,2	1,9	723	18,6	77,9
juin	128	128,0	-	57,1	111	36,0	1,2	262	9	8,9	2,3	744	19,6	81,9
juillet	85	76,6	-	15,9	39	13,7	-	219	7	4,2	0,3	461	7,9	53,2
août	31	37,8	-	36,8	52	23,5	1,4	183	2	5,2	1,7	375	17,6	62,6
septembre	64	99,2	-	51,5	97	33,0	1,6	247	3	10,1	1,6	608	18,0	71,5
octobre	132	98,4	-	60,3	74	31,0	1,3	275	14	8,7	2,6	697		

(1) Les chiffres se rapportent aux expéditions.

(2) Y compris l'acier F.S.R.

(3) Y compris les tôles destinées à être étamées, galvanisées ou plombées.

(4) Les chiffres comprennent, en plus des quantités produites par la sidérurgie, celles qui sont produites par les industries transformatrices.

SIDERURGIE (suite)

	Consommation de matières premières (en 1 000 t) (1)												
	Hauts fourneaux								Aciéries (2)				
	Minéral de fer						Minéral de manganèse	Fer-raille	Coke		Fonte	Ferraille	Spiegel et ferro-manganèse carburé
	A l'état brut dans les hauts fourneaux	Dans les installations d'agglomération	Total	dont					Hauts fourneaux	Dans les installations d'agglomération			
			Indigène	En provenance des pays de la C.E.C.A.	En provenance de pays tiers								
1968	1 730	1 307	4 503(3)	14	1 549	2 941	6	44	1 589	133	2 737	629	32
1969	1 780	1 300	4 827(3)	16	1 466	3 345	11	51	1 691	153	2 760	747	38
1970	1 654	1 266	4 680(3)	17	1 411	3 253	12	64	1 584	151	2 672	789	35
1971	1 766	2 025	3 856(3)	13	1 243	2 600	14	40	1 482	150	2 588	808	24
1972	2 222	2 674	5 022(3)	19	1 344	3 659	20	48	1 649	163	2 943	1 027	27
1er trimestre	2 233	2 504	4 863(3)	14	1 343	3 506	20	53	1 636	158	2 902	999	29
2e trimestre	2 370	2 643	5 132(3)	19	1 413	3 700	18	45	1 667	159	2 977	1 077	27
3e trimestre	2 019	2 564	4 699(3)	21	1 213	3 465	17	42	1 521	149	2 728	919	25
4e trimestre	2 266	2 983	5 394(3)	23	1 405	3 965	26	51	1 773	187	3 163	1 114	27
1973	2 032	2 875	5 030(3)	6	977	4 047	21	42	1 707	190	3 048	1 074	28
1er trimestre	2 202	3 137	5 339(3)	26	1 283	4 030	23	55	1 777	192	3 197	1 105	30
2e trimestre	1 975	2 922	5 007(3)	-	906	4 101	22	38	1 727	192	3 067	1 097	27
3e trimestre	1 851	2 631	4 594(3)	-	805	3 788	19	34	1 566	169	2 781	940	25
4e trimestre	2 102	2 928	5 182(3)	-	913	4 269	21	39	1 791	205	3 147	1 155	29
1974	2 282	2 908	5 322(3)	-	912	4 410	21	50	1 858	210	3 294	1 198	34
1er trimestre	2 287	3 023	5 466(3)	-	849	4 617	19	33	1 904	219	3 394	1 240	34
2e trimestre	1 867	2 663	4 657(3)	-	724	3 933	17	30	1 636	187	2 889	1 075	29
3e trimestre	2 067	2 778	4 970(3)	-	728	4 242	20	20	1 661	185	2 900	1 129	32
4e trimestre	2 067	2 778	4 970(3)	-	728	4 242	20	20	1 661	185	2 900	1 129	32
1975	1 589	3 065	4 797	48	944	3 804	15	12	1 569	212	2 873	1 096	27
1er trimestre	1 384	2 673	4 183	17	1 211	2 953	14	5	1 357	175	2 480	989	24
2e trimestre	804	1 756	2 592	10	564	2 017	8	3	849	114	1 532	672	14
3e trimestre													

INDUSTRIE DES METAUX NON FERREUX ET DE LEURS ALLIAGES (4)

	Produits bruts (1ère et 2ème fusions) (t)							
	Cuivre	Zinc	Poussières de zinc	Plomb	Etain	Cadmium (5)	Aluminium et divers	Total
1968	28 409	20 926	..	9 172	498	..	483	59 488
1969	25 077	21 800	3 348	9 366	557	..	594	60 063
1970	29 423	19 563	3 707	8 674	477	91	495	62 430
1971	27 338	17 726	3 855	7 827	519	79	406	57 750
1972	27 151	21 642	3 716	8 886	483	36	494	62 468
1973	31 500	23 424	3 735	9 474	450	94	980	69 657
1974	32 359	24 464	4 502	9 134	353	87	928	71 827
janvier	37 466	23 165	3 821	9 874	440	97	1 270	76 133
février	35 011	21 597	3 799	9 954	382	93	1 276	72 112
mars	33 979	21 705	4 016	10 625	390	89	1 328	72 132
avril	31 052	21 251	4 228	11 346	371	87	1 315	69 650
mai	34 109	22 804	4 553	11 689	380	86	1 361	74 982
juin	35 418	23 871	4 471	10 985	268	86	1 267	76 366
juillet	34 316	25 352	4 512	9 175	290	80	991	74 716
août	31 589	25 856	4 532	8 494	310	75	665	71 521
septembre	31 894	27 064	4 678	5 772	401	81	457	70 347
octobre	31 744	27 739	4 800	6 466	389	88	443	71 669
novembre	31 946	28 015	4 742	6 512	362	98	547	72 222
décembre	28 146	25 215	4 842	9 153	354	92	661	68 463
1975	30 230	24 100	4 773	9 906	373	91	781	70 244
janvier	28 867	22 358	4 517	10 406	404	82	699	67 333
février	32 121	22 534	4 226	10 669	466	85	746	70 847
mars	32 249	20 720	3 885	11 231	477	85	687	69 334
avril	32 559	19 619	3 876	11 385	439	89	701	68 668
mai	32 477	17 914	3 773	10 780	396	81	674	66 095
juin	28 631	16 816	3 814	9 211	398	71	637	59 578
juillet	27 610	16 454	3 794	7 525	426	62	738	56 609
août	26 862	16 543	3 772	7 517	456	69	680	55 899
septembre *								

(1) Source "Groupement des Hauts Fourneaux et Aciéries belges".

(2) Non compris les fonderies indépendantes.

(3) Y compris la consommation des installations de bedding.

(4) Les renseignements mensuels pour les produits bruts correspondent à des moyennes calculées sur les chiffres des trois derniers mois.

(5) Jusqu'en 1969, compris dans la rubrique "Aluminium et divers".

INDUSTRIE DES METAUX NON FERREUX ET DE LEURS ALLIAGES (suite)

	Demi-produits (t)							Métaux précieux (argent, or, platine, etc.) (kg)	
	Cuivre non allié	Cuivre allié	Zinc (1)	Plomb	Aluminium	Etain et divers	Total	Produits bruts	Demi-produits
1968	9 007	4 381	..	1 808	13 296	4 098	32 690	85 340	1 891
1969	10 402	4 694	..	1 860	14 894	4 158	36 008	121 561	2 451
1970	11 006	4 844	3 614	1 634	15 149	86	36 334	76 259	3 320
1971	11 284	4 664	3 157	1 684	18 185	92	39 065	73 112	2 859
1972	11 558	5 168	3 428	1 724	18 983	103	40 965	66 862	2 563
1973	12 567	5 100	3 970	1 640	22 285	109	45 671	66 881	3 163
1974	14 147	4 718	4 203	1 491	21 319	78	45 979	94 171	2 591
janvier	16 300	5 567	5 241	1 681	23 895	190	52 874	64 336	4 677
février	14 859	5 600	4 447	1 528	22 691	100	49 225	58 761	2 168
mars	16 173	5 548	4 806	1 596	24 000	102	52 225	74 744	3 585
avril	14 624	6 108	4 487	1 566	22 501	92	49 378	99 603	2 860
mai	14 898	5 680	4 908	1 452	23 066	70	50 074	132 725	2 498
juin	16 322	5 559	4 084	1 516	22 347	81	49 909	147 578	3 659
juillet	6 738	2 575	3 092	1 061	16 894	115	30 475	117 563	1 361
août	12 391	2 185	3 934	1 329	19 231	107	39 177	110 916	2 407
septembre	16 237	4 291	3 579	1 504	22 855	72	48 538	84 277	2 537
octobre	15 863	5 626	5 169	1 750	22 934	97	51 439	87 939	2 594
novembre	11 349	4 471	4 220	1 558	18 890	111	40 599	68 565	1 520
décembre	14 012	3 409	2 464	1 351	16 520	79	37 835	70 088	1 223
1975									
janvier	12 146	4 705	2 953	1 592	17 474	61	38 931	77 119	1 930
février	13 605	4 642	2 791	1 432	15 020	47	37 537	78 293	1 403
mars	13 509	4 889	2 493	1 407	16 415	57	38 770	79 985	1 306
avril	17 511	5 387	2 617	1 394	16 220	55	43 184	72 661	1 445
mai	14 395	3 456	1 847	1 020	14 616	82	35 416	70 403	1 025
juin	17 361	3 921	2 373	1 417	19 738	103	44 913	75 014	1 087
juillet	11 157	1 877	1 494	772	12 760	79	28 139	78 971	695
août	9 190	3 096	2 123	1 132	14 927	117	30 585	76 276	1 045
septembre *	16 331	4 133	2 551	1 442	20 227	152	44 836	72 128	1 443

FABRICATIONS METALLIQUES (2)

	Aciéries de moulage					Fonderies de fer					Tréfilerie, étirage, laminage à froid et leurs dérivés				
	Comman- des ins- crites Valeur (millions de F)	Expéditions		Exportations		Comman- des ins- crites Valeur (millions de F)	Expéditions		Exportations		Comman- des ins- crites Valeur (millions de F)	Expéditions		Exportations	
		Valeur (millions de F)	Poids (t)	Valeur (millions de F)	Poids (t)		Valeur (millions de F)	Poids (t)	Valeur (millions de F)	Poids (t)		Valeur (millions de F)	Poids (t)	Valeur (millions de F)	Poids (t)
1968	175	151	5 231	78,0	2 783	217	208	18 701	44,4	2 394	1 008	991	88 385	737,3	68 545
1969	242	193	6 442	101,2	3 376	258	246	21 301	56,1	3 077	1 229	1 198	104 346	891,7	77 819
1970	293	249	7 183	137,1	4 046	266	270	17 056	65,8	3 452	1 316	1 433	98 838	1 066,3	73 988
1971	265	268	7 237	151,6	4 326	265	266	14 801	66,3	2 873	1 220	1 368	93 448	1 026,1	70 291
1972	246	271	6 784	163,7	4 475	253	262	14 461	71,2	3 003	1 230	1 430	97 415	1 080,3	74 075
1973	271	248	5 962	156,6	4 021	301	286	14 697	75,5	2 941	1 610	1 723	102 610	1 314,2	77 149
1974	377	316	6 520	198,2	4 303	415	389	15 475	110,1	3 532	1 832	2 414	100 659	1 859,7	75 025
janvier	377	306	7 065	191,8	4 610	365	346	16 306	89,4	3 656	1 996	2 281	123 311	1 750,2	93 426
février	358	304	6 745	191,2	4 400	383	374	15 919	116,0	3 487	2 114	2 258	108 368	1 736,9	81 172
mars	362	324	7 384	210,6	5 040	349	375	16 348	102,4	3 290	2 024	2 685	126 756	2 061,4	94 150
avril	403	329	7 362	207,8	5 021	475	409	16 884	124,2	3 799	2 032	2 618	114 534	2 006,1	83 993
mai	344	318	6 640	205,4	4 528	482	392	16 708	98,2	3 424	1 934	2 728	116 812	2 100,3	86 642
juin	339	310	6 453	200,7	4 337	387	410	15 908	132,4	4 488	1 886	2 714	115 292	2 092,4	85 787
juillet	234	140	2 219	75,1	1 146	230	197	9 242	52,8	1 828	1 442	1 964	72 568	1 565,8	56 015
août	477	313	6 499	193,2	4 232	460	355	12 250	113,7	3 390	1 411	1 930	73 890	1 449,1	52 747
septembre	335	335	6 632	209,0	4 418	384	463	17 592	132,9	4 115	1 704	2 596	96 865	1 961,9	69 765
octobre	434	395	7 946	242,7	5 192	455	492	18 169	132,7	3 912	1 794	2 865	105 062	2 200,5	78 249
novembre	421	360	7 042	231,6	4 790	510	391	14 542	100,6	3 172	1 932	2 275	79 412	1 789,0	60 741
décembre	441	361	6 252	220,5	3 923	499	460	15 831	126,3	3 825	1 713	2 051	75 039	1 603,4	57 613
1975															
janvier	500	394	7 088	252,3	4 961	355	424	15 222	123,3	3 369	2 012	2 297	81 772	1 779,4	61 866
février	675	372	6 221	222,6	3 766	303	411	13 932	113,3	2 677	1 776	2 075	70 825	1 613,9	53 598
mars	323	422	7 088	281,7	4 976	367	408	13 153	128,8	3 065	1 516	2 030	72 435	1 565,5	53 619
avril *	343	426	7 211	285,7	5 146	302	450	14 325	158,6	3 961	1 537	2 065	77 507	1 577,9	57 428
mai *	509	393	6 815	271,9	5 108	293	331	10 011	110,3	2 744	1 601	1 644	66 185	1 224,2	47 734
juin *	437	418	6 317	286,1	4 529	372	409	12 059	139,2	3 300	1 721	1 869	73 616	1 383,3	52 498
juillet *	106	173	2 121	98,1	1 231	151	162	5 555	50,2	1 657	1 184	1 307	49 989	1 066,1	40 435

(1) Jusqu'à 1969, compris dans la rubrique "Etain et divers"

(2) Source : Fédération des Entreprises de l'Industrie des Fabrications métalliques et Institut national de Statistique Etablissement occupant 5 ouvriers ou plus.

FABRICATIONS METALLIQUES (suite)

	Forge, estampage, gros emboutissage et industries connexes					Travail de la tôle et fabrications métalliques diverses					Accessoires métalliques du bâtiment				
	Comman- des ins- crites Valeur (millions de F)	Expéditions		Exportations		Comman- des ins- crites Valeur (millions de F)	Expéditions		Exportations		Comman- des ins- crites Valeur (millions de F)	Expéditions		Exportations	
		Valeur (millions de F)	Poids (t)	Valeur (millions de F)	Poids (t)		Valeur (millions de F)	Poids (t)	Valeur (millions de F)	Poids (t)		Valeur (millions de F)	Poids (t)	Valeur (millions de F)	Poids (t)
1968	307	398	22 281	111,4	10 665	1 162	1 116	61 544	478,1	38 694	965	936	21 681	134,5	3 794
1969	428	388	31 025	163,7	16 164	1 345	1 314	73 515	577,9	45 056	1 167	1 112	26 483	196,0	5 683
1970	482	481	32 484	207,3	16 718	1 430	1 434	76 031	632,3	47 433	1 236	1 268	27 660	239,3	5 859
1971	495	487	32 942	219,2	16 889	1 452	1 415	73 659	617,5	43 714	1 213	1 275	26 593	304,3	7 763
1972	527	520	36 755	248,8	19 960	1 601	1 596	85 303	722,9	52 903	1 355	1 364	27 487	346,6	9 114
1973	735	672	44 388	333,3	23 877	2 029	1 917	93 721	891,7	56 568	1 661	1 602	31 839	432,2	10 355
1974	1 015	966	54 452	504,7	30 671	2 539	2 533	105 611	1 219,5	62 591	1 695	1 751	30 370	503,9	11 014
janvier	1 136	995	62 573	498,7	33 892	2 802	2 409	109 173	1 162,0	66 921	1 659	1 608	30 417	467,6	10 726
février	1 072	935	58 077	485,3	33 426	2 718	2 457	107 774	1 158,6	62 485	1 782	1 642	30 213	468,5	10 466
mars	1 083	1 007	61 910	509,9	33 407	2 724	2 573	112 710	1 177,4	63 382	1 723	1 698	30 444	487,7	10 634
avril	1 130	1 060	63 159	568,6	36 803	2 547	2 620	113 108	1 274,8	68 858	1 756	1 707	29 533	478,9	10 270
mai	1 074	1 011	57 070	519,2	31 095	2 524	2 719	116 206	1 396,2	72 537	1 777	1 724	29 534	475,8	10 183
juin	1 139	1 036	57 428	540,0	32 081	2 958	2 594	109 425	1 208,3	61 110	1 711	1 805	31 665	513,2	11 109
juillet	864	704	41 626	398,5	26 635	2 256	2 299	108 180	1 263,3	71 004	1 250	1 084	20 070	371,9	8 056
août	1 001	876	47 489	424,7	23 647	2 316	2 377	96 216	1 046,8	51 251	1 665	1 744	31 276	449,3	10 778
septembre	879	1 095	57 441	563,8	30 986	2 589	2 765	112 026	1 324,4	68 016	1 886	2 114	34 941	621,1	12 893
octobre	1 035	1 164	61 933	629,6	36 791	2 550	2 786	102 540	1 288,1	57 617	1 891	2 154	35 516	604,6	12 827
novembre	999	955	48 996	532,2	29 060	2 000	2 388	90 469	1 148,4	53 016	1 677	1 863	30 684	596,5	13 096
décembre	767	757	35 724	385,3	20 232	2 479	2 410	89 503	1 185,4	54 897	1 565	1 869	30 144	511,7	11 135
1975	889	930	45 698	505,8	27 409	2 464	2 403	88 556	1 094,3	47 880	1 506	1 620	25 930	459,9	9 190
janvier	786	818	38 643	408,1	20 099	1 978	2 429	90 686	1 175,0	53 336	1 609	1 700	27 971	502,9	10 242
février	905	825	39 330	422,0	21 118	2 183	2 469	90 668	1 301,7	58 159	1 665	1 807	28 722	508,0	10 161
mars	823	878	43 065	437,3	22 632	2 261	2 482	92 466	1 271,8	58 113	1 889	1 945	33 345	641,3	14 555
avril	743	801	39 688	415,0	22 526	2 318	2 184	83 913	1 022,5	47 104	1 652	1 680	26 625	505,8	10 258
mai	828	879	43 811	439,8	22 565	2 673	2 527	94 427	1 132,2	53 968	1 888	1 911	31 277	568,1	11 482
juin	463	486	28 090	283,8	18 079	1 825	1 917	79 079	981,2	49 734	1 230	1 162	18 235	395,6	7 332
juillet															

	Ponts, charpentes, chaudronnerie et chaudières					Construction navale					Matériel de chemin de fer et tramways				
	Comman- des ins- crites Valeur (millions de F)	Expéditions		Exportations		Comman- des ins- crites Valeur (millions de F)	Expéditions		Exportations		Comman- des ins- crites Valeur (millions de F)	Expéditions		Exportations	
		Valeur (millions de F)	Poids (t)	Valeur (millions de F)	Poids (t)		Valeur (millions de F)	Poids (t)	Valeur (millions de F)	Poids (t)		Valeur (millions de F)	Poids (t)	Valeur (millions de F)	Poids (t)
1968	552	485	19 782	94,2	4 750	846	304	-	117,7	-	176	153	3 365	25,2	4 225
1969	831	616	23 976	142,9	5 050	623	434	4 023	139,2	799	261	144	3 499	45,4	1 222
1970	1 008	824	33 402	201,5	8 193	873	505	6 966	315,6	5 225	189	186	4 089	54,1	1 354
1971	945	970	37 781	238,8	10 882	822	469	6 577	237,4	2 137	368	222	4 201	44,7	946
1972	925	930	30 578	206,1	8 584	524	645	7 327	501,5	6 842	290	271	5 983	56,3	1 359
1973	1 231	1 179	40 395	303,9	15 726	1 435	820	10 919	385,1	4 017	411	300	5 654	21,1	337
1974	1 746	1 422	33 407	269,6	6 739	1 050	849	12 603	378,0	4 797	296	304	5 550	71,3	999
janvier	1 503	1 143	29 306	172,6	3 366	1 028	850	9 003	699,0	8 817	97	222	5 539	14,4	163
février	1 500	1 078	26 658	165,4	2 897	394	436	2 219	272,9	1 525	120	224	3 897	19,6	188
mars	1 539	1 178	29 200	201,4	3 234	2 366	955	24 518	213,5	2 411	217	295	6 140	35,8	212
avril	1 571	1 845	64 833	837,6	37 218	381	1 165	29 126	219,4	1 237	169	372	6 012	80,1	1 415
mai	2 244	1 388	33 392	153,0	2 881	884	433	3 005	183,2	1 168	126	298	4 725	55,0	314
juin	1 351	1 480	33 829	179,2	3 568	531	681	4 964	317,4	4 524	202	314	5 599	114,9	1 760
juillet	2 072	974	24 244	138,1	2 841	281	1 846	32 789	1 190,1	30 767	138	115	1 262	14,1	214
août	1 092	1 053	23 054	148,5	2 648	413	467	1 995	281,0	1 393	1 033	346	8 277	123,1	1 932
septembre	1 414	1 455	31 330	275,7	5 061	1 328	329	315	139,3	231	417	404	6 100	75,7	985
octobre	1 662	1 516	36 812	250,2	5 287	2 152	1 298	28 657	233,0	1 061	480	374	8 001	154,3	2 207
novembre	1 213	1 526	32 804	286,2	4 985	2 256	985	12 391	322,5	2 308	54	387	5 727	137,9	2 096
décembre	3 791	2 423	35 426	431,0	6 879	584	749	2 254	464,4	2 120	500	292	5 322	30,6	505
1975	1 997	1 252	27 219	297,8	4 355	2 849	475	2 374	334,2	2 257	1 188	320	5 299	50,0	902
janvier	1 441	1 398	24 574	251,9	3 407	3 681	1 727	33 170	387,8	853	213	526	5 875	86,7	1 231
février	1 309	1 475	30 066	220,3	3 884	750	564	639	318,1	561	182	318	4 213	108,1	1 630
mars	826	1 577	36 611	373,8	10 176	456	1 403	24 533	912,4	24 176	527	758	6 337	151,2	2 603
avril	1 318	1 506	30 114	369,5	6 778	446	1 246	23 599	361,9	1 778	444	299	5 006	138,6	1 949
mai	1 466	1 718	34 967	425,5	8 460	628	841	6 264	514,0	3 607	609	294	5 915	150,3	2 603
juin															
juillet	1 291	1 236	24 230	293,8	4 456	634	705	3 325	270,3	746	381	170	721	21,7	328

INDUSTRIE DE LA TRANSFORMATION DES MATIERES PLASTIQUES (1)

	Consom- mation de matières premières	Livraisons									
		Demi-produits									
		Tubes pour canali- sations électri- ques		Tubes et tuyaux		Profilés (extru- dés)		Profilés alvéolai- res (mousse)		Feuilles et films	
		(t)	(1 000 F)	(t)	(1 000 F)	(t)	(1 000 F)	(t)	(1 000 F)	(t)	(1 000 F)
1971	19 564	141	4 134	1 261	42 484	514	31 290	2 469	131 692	2 931	117 275
1972	23 097	160	4 933	1 491	50 842	614	36 119	2 859	156 187	4 505	188 447
1973	31 693	182	5 253	1 938	68 969	824	48 761	3 256	169 895	5 512	237 347
1974	32 805	227	10 115	1 961	96 761	770	55 611	2 791	190 811	5 678	325 864
avril	36 439	245	10 079	2 134	100 181	834	62 514	2 954	211 924	7 108	398 398
mai	38 280	292	11 698	2 263	112 094	903	65 316	2 734	191 079	7 619	397 126
juin	34 728	222	10 460	2 135	107 078	804	61 465	2 658	189 390	6 925	367 275
juillet	23 503	94	4 809	1 297	65 681	616	48 856	1 670	124 820	5 007	306 387
août	30 596	264	12 102	1 957	99 618	723	46 690	2 182	163 740	4 188	259 745
septembre	33 973	303	13 329	2 051	108 221	828	62 064	2 776	197 623	5 205	335 818
octobre	33 579	301	14 490	2 001	108 741	838	61 183	3 060	212 530	5 686	338 062
novembre	28 452	244	9 627	1 488	99 427	600	45 684	2 737	187 099	3 864	233 939
décembre	23 037	154	6 907	1 316	70 472	551	42 243	2 325	158 448	3 883	288 585
1975	28 745	159	8 524	1 611	84 123	650	44 355	2 796	195 727	3 797	197 794
janvier	29 757	175	8 751	1 609	90 736	668	48 404	2 676	177 470	4 328	249 732
février	29 162	192	9 542	1 966	101 880	610	42 469	2 574	171 610	4 517	255 829
mars	31 823	233	10 624	2 014	104 093	647	45 644	2 936	199 680	5 284	276 069
avril	27 240	208	8 798	1 557	87 693	827	41 130	2 367	166 296	4 610	247 756
mai	31 533	221	9 138	2 424	116 480	916	58 006	2 752	192 555	4 755	251 313
juin	20 365	105	4 410	1 170	61 914	490	31 788	1 608	114 165	3 639	199 030
juillet	25 448	197	8 719	2 029	97 970	660	37 918	1 997	142 904	3 631	210 048
août											

INDUSTRIE DE LA TRANSFORMATION DES MATIERES PLASTIQUES (1) (Suite)

	Livraisons											
	Demi-produits (suite)				Produits finis							
	Plaques ondulées et planes		Autres demi-produits		Réservoirs, fûts gros récipients, containers etc.		Articles d'emballage					
	(t)	(1 000 F)	(t)	(1 000 F)	(t)	(1 000 F)	Sacs		Bouteilles et flacons		Autres	
(t)	(1 000 F)	(t)	(1 000 F)	(t)	(1 000 F)	(t)	(1 000 F)	(t)	(1 000 F)	(t)	(1 000 F)	
1971	366	19 044	567	61 359	85	6 719	3 081	95 908	785	46 486	1 573	83 154
1972	406	21 106	612	31 703	189	14 037	3 675	101 609	931	52 897	1 881	94 716
1973	529	29 405	1 212	57 039	375	26 312	4 374	133 972	1 003	59 434	3 021	155 298
1974	440	32 008	1 649	85 427	308	29 994	4 368	221 617	1 072	97 811	3 619	197 579
avril	430	29 947	1 874	98 848	320	33 164	5 035	253 758	1 228	99 822	4 233	226 852
mai	522	39 455	2 436	106 256	289	29 356	5 314	266 553	1 173	103 564	3 910	203 105
juin	439	33 176	1 937	87 326	291	27 996	4 530	239 389	1 046	88 805	3 713	208 121
juillet	303	20 778	1 701	65 816	182	19 528	3 252	176 954	689	60 825	2 834	148 419
août	382	29 052	1 206	65 599	315	23 923	3 840	200 475	990	92 222	3 280	173 268
septembre	452	34 329	1 472	84 332	279	35 863	4 339	229 748	1 015	103 994	3 716	192 803
octobre	603	43 264	1 373	81 413	273	27 992	4 472	232 095	1 032	90 437	3 599	210 767
novembre	402	31 391	1 274	80 854	265	33 683	3 379	174 278	843	79 799	2 764	213 681
décembre	374	31 054	844	59 942	289	31 443	3 252	160 414	665	64 107	3 484	166 452
1975	420	28 801	1 424	91 336	285	61 427	3 523	187 198	1 071	89 637	3 491	184 492
janvier	367	29 695	1 139	88 071	275	24 187	3 679	174 818	921	106 220	3 545	191 554
février	400	28 049	1 545	107 836	265	34 071	3 380	159 254	939	94 480	3 502	189 713
mars	571	37 612	1 602	108 388	296	25 972	3 500	159 001	1 017	82 853	3 582	193 358
avril	523	33 427	1 008	87 078	227	21 244	3 004	126 066	965	75 454	2 858	168 803
mai	556	34 763	1 633	117 772	290	28 844	3 479	146 293	975	81 440	3 913	214 014
juin	389	24 759	1 013	43 791	141	15 538	2 585	101 303	517	48 545	2 854	152 852
juillet	495	28 581	1 154	61 651	294	22 550	2 957	110 980	898	71 457	3 037	172 202
août												

(1) A partir de janvier 1973, la série n'est plus strictement comparable aux chiffres antérieurs.

INDUSTRIE DE LA TRANSFORMATION DES MATIERES PLASTIQUES (1) (suite)

	Livraisons									
	Produits finis									
	Articles de ménage, toilette, hygiène, camping, etc...		Accessoires pour le bâtiment ou la décoration, meubles et parties de meubles		Articles de sport, jeux, jouets et disques		Pièces et équipement de l'industrie, pièces pour le matériel de transport, etc...		Produits divers non dénommés ailleurs	
(t)	(1 000 F)	(t)	(1 000 F)	(t)	(1 000 F)	(t)	(1 000 F)	(t)	(1 000 F)	
1971	1 255	106 718	2 036	147 903	170	14 669	761	91 007	117	49 907
1972	1 450	130 122	2 092	131 189	236	19 951	1 237	150 719	146	72 142
juillet	1 038	94 062	1 546	95 615	92	7 656	868	111 294	80	66 832
août	1 197	101 528	2 038	115 402	133	12 316	1 215	134 302	176	87 539
septembre	1 464	150 831	2 560	132 097	453	38 324	1 324	161 570	176	87 661
octobre	1 557	158 972	2 810	150 715	420	35 592	1 515	177 580	173	99 761
novembre	1 500	183 118	2 074	104 124	428	36 835	1 970	244 336	206	89 182
décembre	1 290	140 007	2 034	121 749	286	24 238	1 387	167 053	156	114 906
1973	1 647	165 830	3 395	203 133	256	20 978	1 689	250 255	197	73 787
janvier	1 608	149 167	2 825	165 298	260	20 716	1 580	229 269	214	67 082
février	1 467	140 644	3 613	212 317	183	14 296	1 718	244 022	136	77 971
mars	1 982	198 455	3 394	200 357	219	16 510	1 740	241 985	151	54 890
avril	1 649	165 953	3 265	189 916	182	14 289	1 561	228 042	175	67 532
mai	1 677	161 459	3 652	241 249	177	13 769	1 706	235 625	186	32 414
juin	1 894	205 054	3 675	206 742	155	12 799	1 703	227 117	178	80 493
juillet	1 089	109 111	2 629	152 002	108	8 982	1 264	191 182	102	67 950
août	1 402	145 410	3 310	214 929	152	13 295	1 535	341 792	236	78 020
septembre	1 647	154 953	3 571	207 981	198	16 774	1 795	271 273	225	52 523
octobre	1 909	197 340	3 835	234 187	597	49 673	2 044	281 612	276	81 667
novembre	1 724	175 557	3 694	229 670	582	48 756	2 007	276 512	250	89 423
décembre	1 719	186 854	3 278	214 572	253	21 872	1 613	235 494	249	84 625
1974	1 615	172 438	4 080	260 980	258	20 899	2 002	277 062	199	71 855
janvier	1 692	184 554	4 298	298 559	225	18 352	2 012	296 103	246	117 088
février	1 919	220 642	3 928	270 304	274	23 297	2 058	294 525	220	101 755
mars	1 919	210 813	3 973	269 454	223	19 188	2 114	326 543	191	125 229
avril	2 117	242 568	3 565	263 332	239	21 440	2 172	330 720	204	101 078
juin	1 891	230 956	3 487	245 095	168	14 096	1 879	302 411	211	117 828
juillet	1 133	146 490	2 957	195 076	130	10 080	1 475	250 886	114	56 147
août	1 022	119 721	2 900	210 851	246	21 811	1 631	255 946	77	141 816
septembre	1 564	200 023	2 918	215 801	338	29 071	2 033	325 876	198	157 001
octobre	1 544	219 844	3 637	278 405	293	24 704	2 045	333 874	192	125 349
novembre	1 461	208 790	3 002	225 220	480	40 067	1 746	848 709	267	135 788
décembre	1 217	160 960	2 403	173 627	257	21 179	1 521	253 410	181	152 911
1975	1 467	208 344	2 672	205 195	590	47 697	1 634	281 619	144	102 450
janvier	1 261	166 418	2 880	291 237	589	48 221	1 890	314 445	183	125 754
février	1 351	194 452	2 510	231 905	221	18 518	1 478	265 018	211	150 363
mars	1 430	199 334	2 355	198 808	185	15 441	1 556	285 179	265	122 886
avril	1 528	210 306	1 855	199 546	136	11 499	1 515	262 779	186	113 598
juin	1 698	234 511	2 517	216 030	165	14 057	1 776	362 145	187	140 154
juillet	1 122	149 907	1 580	109 773	136	11 599	1 853	275 879	167	97 775
août	1 021	131 108	2 910	234 125	191	16 751	1 615	264 364	184	107 664

(1) A partir de janvier 1973, la série n'est plus strictement comparable aux chiffres antérieurs.

EXPEDITIONS DE L'INDUSTRIE DES FABRICATIONS METALLIQUES
Etablissements occupant 5 ouvriers ou plus

	Année 1974		Premier trimestre 1975		Deuxième trimestre 1975 *	
	1 000 kg	1 000 F	1 000 kg	1 000 F	1 000 kg	1 000 F
ACIERIES DE MOULAGE ET FONDERIES DE FER						
Pièces en fonte d'acier (acier moulé)	78 239	3 795 576	20 397	1 188 230	20 343	1 237 712
Fonte d'hydraulique	8 641	257 634	1 869	81 244	1 571	87 212
Fontes sur album	6 896	135 391	2 896	69 688	2 723	66 043
Lingotières et cylindres de laminoirs	54 516	1 155 624	13 775	348 620	7 109	265 603
Autres fontes sur modèle	113 159	2 939 868	23 525	721 842	24 673	731 010
Racords et autres pièces en fonte malléable	2 467	164 431	242	16 073	319	20 539
Réparations et autres travaux à façon	-	11 349	-	6 415	-	20 724
	263 918	8 459 873	62 704	2 432 112	56 738	2 428 843
TREFILERIE, ETIRAGE, LAMINAGE A FROID ET PRODUITS DERIVES						
Fils tréfilés et ronces artificielles	578 599	12 970 266	119 823	3 234 723	104 693	2 492 816
Clouterie	53 117	1 199 529	5 869	147 992	5 249	126 156
Visserie, pitonnerie et rivets	10 004	782 503	1 912	166 969	2 216	165 759
Câbles, cordages, etc... non électriques	100 012	5 079 391	21 103	1 172 110	21 179	1 152 124
Toiles métalliques	29 225	1 127 645	5 469	248 479	5 111	226 717
Grillages, treillis, clôtures en métaux communs	179 223	3 297 340	32 592	667 569	37 967	654 799
Ressorts d'ameublement, carcasses, accessoires	7 314	307 297	1 312	58 953	1 348	57 681
Electrodes	22 494	626 910	6 539	199 300	6 611	204 663
Aciers étirés et tournés, petits plats à froid, etc...	36 138	627 156	5 348	103 495	5 494	97 904
Feuillards laminés à froid	191 783	2 945 951	25 065	402 856	27 440	399 839
Réparations et autres travaux à façon	-	1 371	-	216	-	125
	1 207 909	28 965 359	225 032	6 402 662	217 308	5 578 583
PROFILES, ESTAMPAGE, FORGE, RESSORTS						
Boulonnerie	41 277	1 337 797	10 284	402 416	9 986	368 160
Ressorts et lames pour véhicules automobiles	11 112	345 743	2 904	95 973	3 214	114 351
Autres ressorts et lames	5 635	299 315	1 193	82 417	1 311	91 833
Travaux d'emboutissage	5 648	146 213	1 117	63 904	2 122	66 038
Tubes hors feuillard, bandes d'acier ou tôles	153 346	2 312 638	30 688	478 772	30 235	464 212
Profilés à froid	238 769	3 164 742	36 781	503 573	33 108	459 401
Tôles perforées, métal déployé et autres produits semi-ouvrés	152 310	2 077 121	28 354	411 867	34 820	424 024
Pièces forgées, y compris les chaînes	28 361	995 137	6 851	256 255	6 879	298 147
Pièces estampées en acier	14 940	564 310	5 065	211 219	4 928	210 419
Pièces estampées en métaux non ferreux	1 901	222 304	349	45 805	372	41 702
Réparations et autres travaux à façon	-	130 395	-	21 728	-	26 723
	653 299	11 595 715	123 586	2 573 929	126 975	2 565 010
TRAVAIL DE LA TOLE ET FABRICATIONS METALLIQUES DIVERSES						
Emballages métalliques lourds	50 418	1 472 617	8 646	313 341	8 575	287 368
Emballages métalliques légers	200 837	5 202 683	43 740	1 199 693	45 876	1 290 334
Travaux d'émaillage	-	42 298	-	11 380	-	13 845
Travaux de galvanisation	-	300 120	-	73 823	-	85 890
Autres travaux de protection et de décoration	-	958 367	-	209 216	-	201 621

EXPEDITIONS DE L'INDUSTRIE DES FABRICATIONS METALLIQUES

Etablissements occupant 5 ouvriers ou plus (suite)

	Année 1974		Premier trimestre 1975		Deuxieme trimestre 1975 *	
	1 000 kg	1 000 F	1 000 kg	1 000 F	1 000 kg	1 000 F
Articles de ménage, d'hygiène et d'économie domestique :						
- en tôle d'acier	5 025	600 799	1 111	149 380	1 055	157 197
- en aluminium	536	87 351	122	18 345	99	17 793
- en fil	6 849	315 778	1 271	65 875	1 449	75 087
- autres	3 857	424 826	645	85 809	609	89 570
Plaques indicatrices, publicitaires et similaires	7 309	323 918	236	62 224	269	72 318
Articles de lustrerie et de lampisterie	11 199	1 585 524	2 561	367 177	2 680	385 048
Autres articles à destination non industrielle (malles, coffrets, jouets, etc...)	2 624	414 516	708	95 579	780	112 195
Petite construction métallique et petite charpente	74 712	2 093 307	19 613	573 319	17 613	556 829
Petite chaudronnerie	11 436	583 923	3 069	146 412	3 145	148 679
Pièces diverses, fabriquées en série, à destination autre que ménagère	36 525	1 330 921	6 455	266 907	5 677	248 404
Petit outillage à main	2 288	205 283	612	55 466	640	52 224
Coutellerie et couverts	313	147 482	105	38 891	124	39 236
Petits articles pour le vêtement, le bureau, l'industrie, etc...	13 395	1 167 806	2 507	295 481	1 712	245 343
Réparations et autres travaux à façon	-	654 957	-	212 906	-	191 525
	427 323	17 912 476	91 401	4 241 224	90 303	4 270 506
TOLES REVETUES						
Fer blanc	336 707	5 003 728	90 356	1 612 341	85 336	1 458 299
Tôles zinguées ondulées	43 339	590 876	6 943	103 285	7 033	99 190
Autres tôles zinguées, tôles autrement revêtues, travaux à façon	460 843	6 890 171	81 168	1 343 478	88 137	1 365 265
	840 889	12 484 775	178 467	3 059 104	180 506	2 922 754
ACCESSOIRES METALLIQUES DU BATIMENT						
Lits et sommiers métalliques	14 659	691 739	3 147	142 146	3 643	165 196
Sièges métalliques	19 659	1 238 672	4 689	290 649	4 447	282 986
Meubles de bureau en tôle	20 904	1 024 833	6 024	286 745	5 998	254 517
Meubles de bureau en tubes	1 514	59 231	256	10 692	275	10 490
Coffres-forts	3 829	221 917	1 108	59 901	1 106	57 533
Mobilier pour hôpitaux; mobilier médico-chirurgical	2 435	171 535	660	49 274	626	44 416
Mobilier scolaire	4 923	181 998	716	38 534	670	35 271
Mobilier de cuisine	12 538	534 936	2 020	90 138	2 303	102 673
Autres meubles métalliques, rayonnages, etc...	32 600	1 207 941	8 501	323 814	10 195	361 801
Menuiserie métallique autre qu'en aluminium	34 829	1 732 822	9 310	472 826	9 643	512 035
Menuiserie métallique en aluminium	17 817	3 515 537	5 137	1 014 583	5 442	1 099 083
Volets métalliques, grilles rétractiles, persiennes	14 019	899 616	3 266	214 783	3 600	247 203
Chaudières de chauffage central	16 980	1 089 981	2 421	176 073	3 425	243 403
Radiateurs de chauffage central	93 530	2 890 154	18 456	616 598	24 009	826 276
Brûleurs pour chauffage central	870	266 701	147	44 765	134	48 559
Boilers et vases d'expansion pour chauffage central	1 319	117 995	244	29 714	287	33 073

EXPEDITIONS DE L'INDUSTRIE DES FABRICATIONS METALLIQUES

Etablissements occupant 5 ouvriers ou plus (suite)

	Année 1974		Premier trimestre 1975		Deuxième trimestre *	
	1 000 kg	1 000 F	1 000 kg	1 000 F	1 000 kg	1 000 F
Appareils de chauffage et de cuisine domestiques :						
- à combustibles solides (chauffage et cuisine)	15 525	724 712	5 100	237 075	3 509	167 683
- à combustibles liquides (chauffage et cuisine)	2 791	238 105	568	53 079	377	38 163
- à combustibles gazeux (chauffage)	12 951	829 953	2 707	172 613	3 203	179 403
- à combustibles gazeux (cuisine)	550	46 262	114	11 336	174	12 311
- pièces vendues séparément	2 674	194 058	177	36 357	118	28 026
Articles de serrurerie	1 722	234 210	421	59 826	427	59 218
Articles de quincaillerie	18 005	1 410 568	4 719	365 535	4 840	399 243
Articles sanitaires pour le bâtiment	17 794	1 019 074	2 715	195 021	2 827	212 338
Réparations et autres travaux à façon	-	469 107	-	134 456	-	126 103
	364 437	21 011 657	82 623	5 126 533	91 278	5 547 003
PONTS, CHARPENTES, CHAUDRONNERIE ET CHAUDIERES						
Ponts et éléments, charpentes, pylônes, hangars, portes d'écluses, etc.	191 319	5 446 283	41 473	1 336 803	48 115	1 388 466
Chaudronnerie non soumise à pression	51 491	1 610 849	10 546	358 387	11 191	460 699
Cadres et étançons de mines	6 778	117 435	2 935	100 302	5 020	215 490
Tuyauterie non soumise à pression, en acier soudé, hors tôle	4 003	120 374	354	19 015	340	19 655
Réceptacles soudés, soumis à pression	12 252	442 058	2 373	81 169	2 716	117 394
Générateurs de vapeur :						
- chaudières à tubes d'eau ("monobloc" exclus)	5 381	1 264 697	1 372	246 787	1 658	192 237
- chaudières "monobloc" à tubes d'eau et à tubes de fumée	7 767	380 478	1 268	72 761	966	97 974
- autres types de chaudières, y compris celles de récupération de chaleur	5 887	520 391	692	318 821	371	255 705
- appareils auxiliaires pour générateurs de vapeur	5 674	320 515	3 169	137 955	728	71 289
Tuyauterie : tubes ouvrés, conduites forcées	11 764	699 914	2 649	159 399	3 191	229 599
Chaudronnerie spécialisée pour l'industrie pétrolière et la pétrochimie :						
- réservoirs de stockage	68 493	1 546 815	6 917	254 103	18 625	517 901
- échangeurs de chaleur, évaporateurs, tours, réservoirs à pression, chambres de réaction, pipe-lines, etc...	6 752	630 677	1 175	134 648	2 166	208 318
Réparations et autres travaux à façon	-	3 803 289	-	904 755	-	1 027 651
	377 561	16 853 775	74 923	4 124 905	95 087	4 802 378
CONSTRUCTION NAVALE						
Constructions maritimes		4 782 074		1 302 990		1 679 723
Constructions fluviales		447 091		259 401		216 948
Réparations maritimes		2 900 887		823 907		1 022 730
Réparations fluviales		813 310		169 380		207 595
Autres réparations et travaux à façon		1 249 619		210 386		363 672
		10 192 981		2 766 064		3 490 668

EXPEDITIONS DE L'INDUSTRIE DES FABRICATIONS METALLIQUES

Etablissements occupant 5 ouvriers ou plus (suite)

	Année 1974		Premier trimestre 1975		Deuxième trimestre 1975 *	
	1 000 kg	1 000 F	1 000 kg	1 000 F	1 000 kg	1 000 F
MATERIEL DE CHEMIN DE FER ET DE TRAMWAYS						
Matériel de traction, matériel tracté	41 574	2 382 371	9 661	793 044	10 765	893 126
Parties, pièces et accessoires de matériel roulant	23 237	1 144 102	5 336	342 880	6 017	424 549
Matériel fixe et éléments de voies ferrées	1 537	58 578	333	16 944	440	17 658
Réparations et autres travaux à façon	-	57 601	-	10 319	-	15 436
	66 348	3 642 652	15 330	1 163 187	17 222	1 350 769
AUTOMOBILE, CYCLE ET INDUSTRIES CONNEXES						
Véhicules pour le transport en commun de personnes	5 220		999		1 102	
	14 293	1 560 575	2 754	382 399	2 967	415 064
Voitures particulières:						
- jusque 1000 cc	180 471		50 174		49 651	
	113 448	10 183 498	32 818	3 287 591	32 408	3 247 707
- de 1001 à 1500 cc	353 879		73 906		88 661	
	288 232	27 128 577	60 353	6 274 975	75 428	8 000 355
- de plus de 1500 cc	234 130		59 967		76 011	
	245 149	24 226 230	62 192	6 769 773	77 950	8 406 236
Tracteurs routiers	2 944		524		667	
	17 318	2 263 215	2 801	436 978	3 851	556 960
Véhicules automobiles pour le transport de marchandises :						
- jusque 2 tonnes	72 569		13 435		14 478	
	70 754	5 475 935	11 133	1 143 696	11 592	1 280 158
- de plus de 2 tonnes	4 106		990		973	
	15 768	2 165 936	3 739	663 263	4 205	653 413
Véhicules automobiles à usages spéciaux	2 983	407 625	722	107 646	858	111 950
Châssis avec moteur, organes, pièces détachées et accessoires d'automobiles	126 074	10 893 953	37 671	3 384 430	37 380	3 778 845
Carrosseries de véhicules automobiles	21 327	2 531 377	6 997	828 855	5 557	725 302
Bennes fixes et basculantes	7 745	495 028	1 898	146 368	2 386	186 978
Roulottes et caravanes	7 618	752 917	2 038	237 333	3 666	494 761
Remorques	1 775	146 853	305	25 374	511	53 846
Semi-remorques et containers	36 266	2 156 501	9 258	567 379	7 399	482 209
Cyclomoteurs et motocyclettes (side-cars compris), vélocipèdes, triporteurs et analogues	407 935		63 536		92 533	
	13 951	1 462 749	2 812	267 476	3 404	344 370
Cadres de vélocipèdes	558	56 417	81	9 684	113	14 281
Parties et pièces détachées de cycles et motocycles	8 835	616 297	1 750	129 047	1 471	105 389
Voitures d'enfants; leurs parties et pièces détachées	940	102 726	229	24 022	207	23 473
Autres véhicules et voiturettes (pour invalides, malades, etc...)	205	37 635	32	7 772	46	12 933
Réparations et autres travaux à façon	-	1 665 011	-	455 350	-	470 181
	993 239	94 329 055	239 583	25 149 411	271 399	29 364 911
MACHINES MOTRICES, MATERIEL PNEUMATIQUE, HYDRAULIQUE, FRIGORIFIQUE ET AERAIQUE						
Moteurs Diesel et à explosion (autres que pour véhicules et cycles)	25 695	5 471 069	6 398	1 487 045	7 022	1 562 218
Autres moteurs, turbines et machines motrices	2 417	529 662	332	248 862	363	614 107
Outils pneumatiques, y compris les pompes à air et à vide et les compresseurs de tout genre	28 663	5 995 209	5 923	1 408 520	6 696	1 602 831

EXPEDITIONS DE L'INDUSTRIE DES FABRICATIONS METALLIQUES
Etablissements occupant 5 ouvriers ou plus (suite)

	Année 1974		Premier trimestre 1975		Deuxième trimestre 1975 *	
	1 000 kg	1 000 F	1 000 kg	1 000 F	1 000 kg	1 000 F
Pompes à liquides :						
- manuelles	243	24 045	61	15 133	57	8 753
- volumétriques	2 460	299 377	611	73 710	618	80 073
- centrifuges	6 025	942 914	1 412	214 162	1 939	267 049
- autres	530	68 657	91	13 253	113	20 355
- parties et pièces détachées	2 381	336 912	811	123 918	798	132 300
Transmissions oléo-hydrauliques et pneumatiques; presses hydrauliques autres que pour le travail des métaux	1 985	354 768	356	89 860	314	88 533
Matériel frigorifique industriel	11 007	2 044 923	2 002	427 811	2 270	533 675
Matériel frigorifique commercial et refroidisseurs de lait	10 496	1 025 933	1 756	184 328	1 940	220 830
Groupes monoblocs et installations de conditionnement d'air	3 203	473 258	578	93 390	522	87 956
Ventilateurs et installations de ventilation industrielle	8 427	1 190 815	1 687	242 306	1 712	269 062
Générateurs d'air chaud	3 418	263 204	543	52 273	277	28 190
Aérothermes et autre matériel aéraulique de chauffage à air chaud	4 322	481 455	956	108 571	664	93 220
Appareils et installations pour la filtration, l'épuration, le dépoussiérage; installations de séchage	2 067	654 496	372	126 258	386	165 195
Réparations et autres travaux à façon	-	879 062	-	220 937	-	175 004
	113.339	21 035 759	23 889	5 130 337	25 691	5 949 351
MACHINES-OUTILS ET INDUSTRIES CONNEXES						
Machines-outils pour le travail des métaux :						
- par enlèvement de copeaux ou par abrasion (y compris machines-outils à main)	4 929	1 358 342	1 434	472 327	2 136	640 629
- par déformation et machines-outils spéciales	13 328	1 856 049	3 256	468 258	3 195	425 295
Machines-outils pour le travail du bois, de l'ébonite, du liège, des os	3 521	664 667	724	139 739	511	113 162
Outils et accessoires de machines-outils; outillage diamanté	16 743	4 097 862	3 611	897 037	3 340	843 111
Réparations et autres travaux à façon	-	424 767	-	91 757	-	99 698
	38 521	8 401 687	9 025	2 069 118	9 182	2 121 895
MATERIEL TEXTILE						
Machines et appareils pour la préparation, le cardage, la filature, le retordage, le bobinage, etc...	9 897	1 349 466	2 524	392 145	2 120	402 442
Machines et appareils pour le tissage, la bonneterie, la broderie, la couture, etc.	25 060	2 802 221	5 351	704 590	5 694	778 183
Machines et appareils pour le blanchiment, la teinture, l'apprêt et le finissage	752	230 046	105	50 178	163	67 357
Parties, pièces détachées et accessoires de machines textiles	9 020	1 157 505	2 978	374 578	3 041	370 710
Garnitures de cardes	1 986	245 848	474	67 803	506	68 992
Machines de blanchisserie industrielle et de nettoyage à sec	3 788	464 850	954	124 015	1 035	129 442
Réparations et autres travaux à façon	-	135 200	-	31 348	-	37 428
	50 503	6 385 136	12 386	1 744 657	12 559	1 854 554
CONSTRUCTIONS MECANIQUESDIVERSES						
Réducteurs, multiplicateurs et variateurs de vitesse	15 616	1 808 455	4 032	519 713	3 789	518 703
Autres engrenages et organes de transmission	7 063	594 201	1 530	161 385	1 613	168 784

EXPEDITIONS DE L'INDUSTRIE DES FABRICATIONS METALLIQUES
Etablissements occupant 5 ouvriers ou plus (suite)

	Année 1974		Premier trimestre 1975		Deuxième trimestre 1975 *	
	1 000 kg	1 000 F	1 000 kg	1 000 F	1 000 kg	1 000 F
Robinetterie industrielle et spéciale :						
- en acier	860	157 718	270	77 443	421	112 500
- en fonte	5 675	341 049	986	65 686	1 136	74 440
- en métaux non ferreux	1 427	266 455	328	40 874	239	36 088
Robinetterie de bâtiment	4 498	689 748	1 181	150 955	809	134 437
Raccords et analogues	6 558	507 297	1 411	130 761	1 464	129 641
Mécanique générale et décolletage	39 833	4 853 373	10 129	1 490 742	10 171	1 392 482
Matériel de lutte contre l'incendie	4 656	625 160	866	149 733	1 371	173 762
Réparations et autres travaux à façon	-	544 012	-	199 696	-	259 450
	86 186	10 387 468	20 753	2 986 988	21 013	3 000 287
MATERIEL DE LEVAGE, DE MANUTENTION, DE PESAGE ET DE GENIE CIVIL						
Treuils, cabestans, palans, crics et vérins	7 812	391 399	1 874	80 217	2 523	89 653
Grues fixes, ponts roulants, ponts portiques et similaires	15 403	1 358 651	2 817	254 926	4 407	402 773
Grues mobiles	2 206	162 070	463	43 637	347	39 673
Ascenseurs, escaliers roulants et similaires (sauf matériel de chantier)	19 111	1 811 968	4 036	473 269	3 758	519 457
Engins de manutention	38 861	3 603 871	9 184	962 182	8 503	924 000
Balances, ponts et autres appareils et instruments de pesage	2 148	462 490	483	119 342	559	120 665
Matériel de génie civil	69 600	7 573 737	18 403	2 225 589	28 659	3 267 254
Réparations et autres travaux à façon	-	1 434 555	-	526 516	-	403 700
	155 141	16 798 741	37 260	4 685 678	48 756	5 767 175
EQUIPEMENTS SPECIFIQUES ET INSTALLATIONS INDUSTRIELLES COMPLETES						
- pour industries extractives et connexes	8 678	472 183	2 884	148 971	2 913	165 950
- pour industries alimentaires	10 801	1 959 239	3 060	601 063	3 584	711 367
- pour boulangerie, pâtisserie, charcuterie, boucherie, débits de boissons et grandes cuisines	7 181	961 040	1 703	225 858	1 872	253 582
- pour industries chimiques	13 830	1 744 924	3 489	450 667	3 788	511 510
- pour le conditionnement, l'emballage et la distribution automatique	10 038	1 474 846	1 953	281 643	1 656	287 549
- pour la fabrication et le travail du verre et des ouvrages en verre	2 651	689 423	456	103 152	442	151 761
- pour l'industrie du papier, du carton, de l'imprimerie et des arts graphiques	2 501	648 234	629	171 632	525	148 999
- pour l'industrie du caoutchouc et des matières plastiques	1 281	459 656	265	105 082	248	108 524
- pour l'industrie sidérurgique et la fonderie	11 254	1 456 926	3 700	422 137	3 809	420 604
- pour la briqueterie, les industries céramiques, les produits réfractaires, le travail de la pierre et du marbre, la fabrication du ciment, de la chaux et du plâtre, non dénommées ailleurs	11 897	856 438	3 096	261 992	3 805	311 890
- pour les industries non dénommées ailleurs (1)	3 020	733 743	518	164 237	569	166 603
Réparations et autres travaux à façon	-	882 059	-	202 944	-	241 021
	83 132	12 338 711	21 753	3 139 378	23 211	3 479 360

(1) Y compris les fours industriels à combustibles et leurs brûleurs

EXPEDITIONS DE L'INDUSTRIE DES FABRICATIONS METALLIQUES

Etablissements occupant 5 ouvriers ou plus (suite)

	Année 1974		Premier trimestre 1975		Deuxième trimestre 1975 *	
	1 000 kg	1 000 F	1 000 kg	1 000 F	1 000 kg	1 000 F
TRACTEURS ET MACHINES AGRICOLES						
Tracteurs, matériel de travail du sol et pour semis, plantation, distribution d'engrais et protection des cultures	113 670	7 947 455	2 323 918	2 325 918	30 649	2 493 201
Matériel de récolte et de battage, de sélection et de conditionnement après récolte, d'élevage, de transformation, de laiterie et de transport	76 025	7 083 414	17 822	1 864 044	20 951	2 311 148
Réparations et autres travaux à façon	-	85 557	-	21 815	-	26 529
	189 695	15 116 426	47 659	4 209 777	51 600	4 830 878
APPAREILS DE MESURE NON ELECTRIQUES, DE LABORATOIRE ET ANALOGUES						
Compteurs de gaz, compteurs d'eau et autres appareils de mesure	3 874	697 208	1 085	231 905	902	160 256
Machines à écrire, de bureau, statistiques, comptables, etc... - Autres appareils de fine mécanique, de laboratoire, d'optique, etc...	2 444	1 354 760	502	306 965	625	371 121
Réparations et autres travaux à façon	-	121 280	-	43 426	-	22 567
	6 318	2 173 248	1 587	582 296	1 527	553 944
ARMES ET MUNITIONS						
Armes de chasse, de tir, à alarme, de guerre, de défense et similaires, y compris les travaux à façon et les réparations	11 099	5 430 946	4 347	1 691 898	5 370	2 581 767
	11 099	5 430 946	4 347	1 691 898	5 370	2 581 767
INDUSTRIE AERONAUTIQUE						
Avions et autres engins volants, y compris les travaux à façon et les réparations	-	2 724 464	-	1 049 382	-	1 011 072
	-	2 724 464	-	1 049 382	-	1 011 072
MATERIEL ELECTRIQUE D'EQUIPEMENT						
Machines électriques rotatives	12 338	2 362 741	2 567	650 038	3 022	632 392
Transformateurs industriels	38 587	2 943 812	8 379	712 943	11 537	914 942
Convertisseurs statiques - Condensateurs industriels - Electro-aimants	950	399 393	286	99 876	344	145 608
Appareillage électrique industriel :						
- haute tension	3 720	708 144	613	160 855	867	195 629
- basse tension (y compris les relais)	10 558	2 723 798	2 571	700 995	2 322	715 122
Ensembles préfabriqués haute et basse tension	10 184	1 346 799	4 034	363 420	4 724	406 019
Appareils de commande - Potentiomètres et						
rhéostats	1 432	762 248	340	183 176	500	196 211
Electrothermie et soudage électrique	11 920	1 262 289	3 848	322 864	4 155	441 976
Isolants pour l'électricité	2 033	368 135	538	102 957	441	84 506
Fils et câbles électriques - Tubes pour canalisations	157 291	9 346 207	31 951	2 180 189	33 072	2 160 149
Matériel d'éclairage industriel et public	15 174	1 570 534	2 967	378 278	2 976	378 051
Autre matériel électrique d'équipement	3 113	615 582	841	172 029	888	189 098
Réparations et autres travaux à façon	-	5 280 449	-	1 210 450	-	1 214 483
	267 300	29 690 131	58 935	7 238 070	64 848	7 674 186

EXPEDITIONS DE L'INDUSTRIE DES FABRICATIONS METALLIQUES

Etablissements occupant 5 ouvriers ou plus (suite)

	Année 1974		Premier trimestre 1975		Deuxième trimestre 1975 *	
	1 000 kg	1 000 F	1 000 kg	1 000 F	1 000 kg	1 000 F
TELECOMMUNICATIONS, ELECTRONIQUE PROFESSIONNELLE, AUTOMATION						
Appareils et installations de télécommunication pour la téléphonie et la télégraphie	18 796	14 846 611	3 879	4 263 791	4 132	4 108 118
Appareils et installations d'émission et de transmission pour la radiodiffusion, la télévision, le radioguidage, le radiosondage et la radiotélécommande	355	894 811	66	246 746	118	263 453
Appareils électriques de signalisation acoustique et visuelle	1 066	579 909	299	152 671	361	240 390
Informatique et contrôle industriel	1 180	2 296 439	281	597 503	254	699 192
Appareils d'électricité médicale et tous autres appareils à radiations	504	1 384 419	87	338 387	128	431 366
Composants actifs et passifs	107	5 928 320	15	1 414 920	9	1 292 070
Electronique professionnelle	1 602	2 333 959	242	544 187	408	636 635
Réparations et autres travaux à façon	-	2 009 193	-	841 608	-	594 778
	23 610	30 273 661	4 869	8 399 813	5 410	8 266 002
MATERIEL ELECTRIQUE DE CONSOMMATION ELECTRONIQUE POUR LE GRAND PUBLIC						
Petit matériel d'installation	25 049	1 871 250	6 193	480 395	5 552	454 676
Appareils électrodomestiques - appareils tournants	1 743	365 753	493	110 272	1 360	153 567
Machines à laver, à usage domestique	97 299 4 676	- 474 153	20 754 851	- 104 197	23 010 652	- 97 553
Appareils électrothermiques domestiques	10 147	1 316 626	2 087	283 607	2 192	309 422
Récepteurs de télévision (portatifs, domestiques "noir et blanc" et "couleur")	739 176 28 623	- 8 268 019	171 822 6 663	- 2 391 522	174 402 6 655	- 1 949 709
Récepteurs de radio (portatifs, pour voitures automobiles, domestiques) (1)	57 468	8 832 731	16 059	2 595 326	14 003	1 946 823
Electrophones et enregistreurs, pick-up et tourne-disques						
Eclairage domestique	6 820	2 465 973	1 391	723 208	1 257	674 605
Piles et accumulateurs	42 926	2 502 693	10 092	617 096	9 402	592 082
Autres matériel n.d.a.	5 098	1 350 574	691	265 685	673	248 313
Réparations et autres travaux à façon	-	901 491	-	253 032	-	261 746
	182 550	28 349 263	44 520	7 824 340	41 746	6 688 496
Total général	6 402 317	414 553 959	1 380 612	107 790 863	1 457 729	116 100 392
(1) Pièces :	2 155 919		471 838		371 866	

PRODUCTION NETTE D'ELECTRICITE (millions de kWh) (1)

	Par catégorie de producteurs			D'après la nature des centrales			Totaux			
	En vue de la distribution publique		Autoprod- ucteurs indus- triels	Centrales thermiques		Centrales hydrauli- ques	Produc- tion	Impor- tations	Exporta- tions	Total absorbé par les réseaux plus les pertes
	Entreprises publiques	Entrepri- ses pri- vées		équipées de chaudières	équipées de moteurs à combus- tion in- terne					
1968	47	1 335	707	2 039	29	20,1	2 088	53,8	59,4	2 083
1969	49	1 504	750	2 241	42	18,9	2 303	51,8	81,2	2 273
1970	60	1 601	752	2 346	47	20,3	2 413	108,4	77,2	2 445
1971	55	1 778	793	2 565	49	13,0	2 626	89,1	130,3	2 592
1972	59	2 048	865	2 873	52	51,9	2 972	130,0	174,7	2 927
1973	74	2 312	874	3 145	64	51,2	3 260	137,5	200,4	3 197
1974	92	2 378	927	3 262	78	56,6	3 397	213,1	240,2	3 370
juillet	64	2 019	817	2 797	69	33,8	2 900	194,2	174,1	2 920
août	78	2 244	846	3 041	73	41,9	3 167	128,7	178,8	3 118
septembre	98	2 445	880	3 268	92	56,1	3 423	251,4	305,1	3 369
octobre	119	2 741	1 006	3 675	101	74,6	3 866	248,7	379,4	3 736
novembre	103	2 569	934	3 501	84	75,1	3 605	356,6	413,1	3 549
décembre	107	2 492	923	3 360	90	71,9	3 522	513,3	445,9	3 589
1975										
janvier	114	2 574	863	3 392	91	67,9	3 551	438,6	386,2	3 603
février	90	2 385	731	3 092	64	49,4	3 205	324,0	312,2	3 217
mars	87	2 505	831	3 319	58	46,2	3 423	328,1	319,5	3 432
avril	83	2 367	802	3 150	53	49,0	3 252	273,0	324,8	3 200
mai	71	2 073	736	2 788	57	34,3	2 879	448,8	398,7	3 030
juin	70	2 160	744	2 874	69	31,6	2 974	460,1	479,8	2 540
juillet	46	1 899	574				2 519	384,3	426,5	2 477
août	45	2 140	462				2 647	322,2	362,2	2 607
septembre	65	2 372	618				3 054	361,8	405,8	3 110
octobre	80	2 758	844				3 682	258,3	492,8	3 447
novembre	74	2 926	856				3 856	237,4	600,9	3 492

DISTRIBUTION D'EAU

	Volume d'eau capté (1 000 m3)	Volume d'eau cédé par des tiers (1 000 m3)	Total (1 000 m3)	Volume d'eau cédé à d'autres sociétés et pertes (1 000 m3)	Volume disponible pour la distribu- tion (1 000 m3)
1968	34 790	5 448	40 238	8 485	31 752
1969	34 943	6 583	41 526	9 383	32 143
1970	36 424	7 191	43 615	10 753	32 862
1971	37 906	7 507	45 412	11 254	35 622
1972	39 041	8 072	47 113	11 398	35 714
1973	41 731	8 747	50 478	12 512	37 966
1974	43 073	8 985	52 058	13 511	38 546
juillet	42 634	8 955	51 589	13 356	38 233
août	43 826	9 541	53 367	13 878	39 490
septembre	43 829	9 373	53 202	13 752	39 450
octobre	44 545	9 430	53 975	13 754	40 221
novembre	41 919	8 559	50 478	12 846	37 632
décembre	42 321	8 711	51 032	15 034	35 998
1975					
Janvier	43 423	9 222	52 645	13 666	38 979
février	39 948	8 238	48 186	12 471	35 715
mars	42 588	8 581	51 169	13 151	38 018
avril	43 892	8 429	52 322	13 573	38 749
mai	44 242	9 097	53 339	13 931	39 407
juin	45 881	9 097	54 978	14 359	40 618
juillet	43 708	9 019	52 727	13 800	38 927
août	46 726	9 988	56 713	14 785	41 928
septembre	45 362	9 257	54 620	14 234	40 385

(1) Source : Administration de l'Energie, Fédération professionnelle des Producteurs et Distributeurs d'Electricité de Belgique.

III. EMPLOI

A. PERSONNEL RECENSE DANS LES ETABLISSEMENTS ASSUJETTIS A UNE STATISTIQUE MENSUELLE D'ACTIVITE INDUSTRIELLE (1)

NATURE DES INDUSTRIES	1974			1975								
	Moyennes mensuelles			Juin			Juillet			Août		
	Em- ployés	Ou- vriers	Heures- ouvriers (x1 000)	Em- ployés	Ou- vriers	Heures- ouvriers (x1 000)	Em- ployés	Ou- vriers	Heures- ouvriers (x1 000)	Em- ployés	Ou- vriers	Heures- ouvriers (x1 000)
Industries extractives												
Mines de houille :												
Présents (2)	1 132	20 472	422,0	1 027	19 906	417,8	1 021	17 539	307,5	1 018	17 317	345,2
Inscrits (3)												
a) Belges	..	13 813	13 567	13 434	13 403	..
b) Etrangers	..	14 068	13 407	13 341	13 387	..
Carrières	893	4 301	608,7	826	3 817	574,5	822	3 715	305,9	815	3 735	529,4
Chaux, calcaire et dérivés	884	3 920	604,3	853	3 732	544,5	852	3 665	433,4	852	3 666	471,1
Industries alimentaires												
Confiture	206	920	133,4	210	808	113,0	232	916	153,8	207	673	87,2
Margarine	1 022	873	128,4	1 029	776	108,2	1 031	760	93,7
Huiles végétales et animales	398	962	147,5	433	950	141,8
Aliments composés pour animaux	1 962	4 166	665,6	1 879	3 864	581,5	1 897	3 934	557,5	1 852	3 892	532,5
Autres industries alimentaires(4)	6 200	22 721	3 275,6	6 124	20 705	2 957,8	6 131	21 003	2 459,6	6 046	21 929	2 790,7
Industrie du tabac	1 547	7 009	907,3	1 529	6 455	857,0	1 553	6 510	516,8	1 555	6 463	759,2
Industrie textile												
1. Filature :												
Coton : coton fin (5)	593	7 422	351,8	556	6 425	194,8	551	6 156	338,9(7)
cardes fileuses (5)	29	254	4,3	23	215	2,3	22	174	3,2(7)
cocons (5)	-	133	0,6	-	89	0,3	-	79	0,2	-	73	0,2
Laine cardée	308	2 513	323,4	314	2 360	295,5	306	2 294	155,3	299	2 260	289,1
Laine peignée	1 145	7 919	970,0	1 021	6 897	684,5	1 017	6 816	434,6	1 003	6 853	702,1
Lin et chanvre (5)	76	1 329	7,8	80	1 227	5,3	80	1 221	5,0	80	1 192	3,4
Jute	129	2 276	298,7	118	1 738	207,4	116	1 705	141,3	116	1 607	173,7
Filature et corderie de fibres dures	75	1 007	129,4	83	894	85,2	83	876	94,3	82	873	63,4
2. Tissage	5 023	30 508	4 154,4	4 911	28 131	2 855,9	4 865	27 785	2 754,4	4 807	27 503	2 509,6
3. Bonneterie	1 689	14 244	1 819,3	1 569	12 614	1 589,3	1 470	12 249	739,1	1 591	12 487	1 399,6
4. Autres industries :												
Lavage et carbonis. de la laine	77	551	63,9	76	487	58,3	74	492	31,6	73	468	48,8
Peignage de la laine	190	1 244	146,5	142	981	115,4	141	953	76,7	140	1 015	105,9
Fileteries	167	610	83,3	172	593	50,5	171	590	35,5	222	588	34,8
Ouate	119	570	77,0	113	524	77,6	111	514	76,2	112	503	38,4
Feutre	122	646	85,9	121	656	81,7	120	597	35,9	120	611	74,0
Rubannerie	246	1 571	219,5	229	1 377	174,1	231	1 350	105,4
Chaussures, vêtement et confection												
Chaussures	470	4 667	616,0	416	4 045	524,6	376	4 005	255,1	410	3 925	464,3
Pantoufles	51	645	86,6	47	543	72,4	40	530	35,3	46	511	60,0
Gant. maroq. et art. en cuir n.d.a.	323	2 092	290,4	253	1 637	233,4	254	1 569	93,8	253	1 655	202,9
Vêtement et confection (6)	6 195	57 542	7 628,4	6 650	52 864	7 088,6	6 542	51 717	3 580,7	6 587	52 309	6 014,3
Bois, papier												
Bois et industries connexes (6)	4 824	37 231	5 462,5	4 761	34 161	4 879,6	4 633	33 317	2 522,1	4 693	33 405	3 863,3
Meubles	2 373	18 791	2 772,3	2 426	17 218	2 456,9	2 315	16 922	1 198,1	2 403	17 051	1 988,1
Sièges	815	6 993	1 001,6	746	6 306	847,6	770	6 165	452,8	746	6 090	649,9
Menuiserie	512	3 065	453,3	493	2 996	462,6	495	3 062	254,3	504	3 046	390,3
Boissellerie	238	2 210	322,0	244	2 064	307,6	207	1 887	119,4	206	1 915	231,4
Caisserie et tonnellerie	114	1 059	155,2	117	1 034	147,9	118	1 029	92,0	119	1 050	129,9
Contreplaqués, panneaux blocs ou pan. lamellés, panneaux comprimés	558	3 571	533,2	524	3 108	464,8	518	3 034	296,9	505	2 973	316,4
Autres activités	214	1 542	224,9	211	1 435	192,2	210	1 218	108,6	210	1 280	157,3
Papier (production)	2 117	8 298	1 192,4	2 172	7 811	1 022,5	2 148	7 723	751,6	2 152	7 809	1 011,2
Papier (transformation)	3 469	12 153	1 745,1	3 554	11 093	1 554,3	3 458	10 727	872,1	3 519	10 822	1 370,9
Tannerie	294	1 698	239,3	242	1 454	215,7	240	1 444	112,4	240	1 439	189,4

(1) Personnel inscrit sur l'état de paiement comprenant le 15 du mois.

(2) Il s'agit du nombre moyen de présences par jour ouvré et du nombre de postes effectués.

(3) Ouvriers inscrits à la fin de l'année ou du mois.

(4) A l'exclusion, en particulier, de l'abattage du bétail, des laiteries, beurreries, fromageries, de la meunerie, des boulangeries et pâtisseries, des fabriques de sucre. Le personnel occupé dans ces activités est repris au tableau B. ci-après.

(5) Il s'agit, pour ces branches d'activité, de millions de broches-heures.

(6) Personnel des établissements occupant 5 ouvriers ou plus. Voir également tableau B.

(7) Y compris les heures - ouvriers du mois de juillet.

A. PERSONNEL RECENSE DANS LES ETABLISSEMENTS ASSUJETTIS A UNE STATISTIQUE MENSUELLE D'ACTIVITE INDUSTRIELLE (suite)

NATURE DES INDUSTRIES	1974			1975								
	Moyennes mensuelles			Juin			Juillet			Août		
	Em-ployés	Ou-vriers	Heures-ouvriers (x1 000)	Em-ployés	Ou-vriers	Heures-ouvriers (x1 000)	Em-ployés	Ou-vriers	Heures-ouvriers (x1 000)	Em-ployés	Ou-vriers	Heures-ouvriers (x1 000)
<u>Caoutchouc</u>												
Industries chimiques	1 904	6 394	901,5	1 919	5 978	872,7	1 919	5 962	319,7	1 919	5 926	726,5
Savon	2 746	2 962	416,1	2 697	2 497	377,5	2 625	2 570	261,8
Autres industries chimiques (1)	16 605	28 900	4 621,3	17 162	28 845	4 066,5	17 111	28 522	3 339,2	17 182	28 638	3 511,5
<u>Industries des dérivés du pétrole et du charbon</u>												
Raffineries de pétrole	1 212	1 694	245,8	1 239	1 686	234,3	1 238	1 683	212,7	1 236	1 684	203,7
Agglomérés de houille	9	121	21,2	5	90	15,1	5	82	4,4	5	83	11,5
Cokeries	418	3 204	484,2	422	3 231	441,5	417	3 220	363,3	417	3 104	384,4
<u>Industries des prod. min. non métalliques</u>												
Terre cuite	463	5 123	759,4	438	4 915	759,8	434	4 833	464,5	437	4 875	652,7
Verre	5 030	19 456	2 771,2	4 802	16 942	2 251,3	4 678	16 795	1 613,3	4 767	16 508	1 810,5
Ciment	958	2 621	371,5	925	2 507	349,7	926	2 508	312,1	926	2 492	301,4
Céramique	951	5 971	853,2	1 005	5 680	797,9	1 001	5 568	470,2	1 003	5 569	602,5
<u>Industrie métallurgique</u>												
<u>Sidérurgie</u>												
1° à l'exception des personnes occupées dans les usines produisant uniquement des aciers de moulage	9 954	50 245	7 673,3	9 945	47 843	6 915,8	9 934	45 423	4 975,0	9 897	44 296	3 491,3
2° personnes occupées dans les usines produisant uniquement des aciers de moulage	539	2 398	349,1	485	2 407	356,9	484	2 360	169,1	485	2 367	310,1
Métaux non ferreux et leurs alliages	4 360	16 241	2 340,6	4 285	15 213	2 092,1	4 272	14 912	1 505,9	4 211	14 864	1 757,4
Fabrications métalliques (2)	77 714	266 698	36 834,3	78 143	254 660	35 321,5	77 859	252 847	21 121,5
Acieries de moulage	763	3 243	497,7	738	3 385	516,1	734	3 372	209,3
Fonderies de fer	862	5 666	818,8	824	5 116	729,4	855	5 079	306,7
Tréfilerie, étréage, laminage à froid, etc.	3 044	15 238	2 138,7	3 070	14 638	1 190,1	3 060	14 470	1 164,4
Forge, estampe, gros embout. et ind. connexes	1 028	4 842	682,9	1 047	4 303	591,4	1 031	4 328	273,4
Travail de la tôle et fabrication métalliques diverses	3 017	16 681	2 329,5	2 895	14 987	2 075,9	2 939	15 259	1 249,7
Accessoires métalliques du bâtiment	4 800	18 397	2 603,2	4 629	17 085	2 399,4	4 610	17 150	1 409,3
Ponts, charpentes, chaudron. et chaudrières	3 056	12 033	1 754,1	3 249	11 997	1 802,3	3 309	12 288	1 243,9
Construction navale	2 300	10 448	1 410,4	2 324	10 997	1 556,7	2 349	10 553	952,8
Matériel de chemin de fer et tramways	711	2 581	375,3	665	2 304	345,4	708	2 412	151,3
Automobile, cycle et industries connexes	8 096	45 239	5 646,6	8 341	43 334	6 320,4	8 251	42 700	3 997,7
Machines motrices, pneumatiques et hydrauliques	4 292	8 838	1 309,7	4 077	8 168	1 165,0	4 009	7 977	726,3
Machines-outils et industries connexes	2 406	6 787	994,1	2 228	6 269	884,6	2 350	6 339	551,6
Machines textiles et accessoires	1 364	5 103	755,6	1 312	4 594	628,4	1 280	4 528	409,7
Constructions mécaniques diverses	2 902	9 476	1 391,0	2 879	9 284	1 313,5	2 872	9 225	813,3
Appareils de levage, manutention et pes.	3 621	9 321	1 369,6	3 760	9 348	1 408,8	3 688	9 266	842,7
Appareils et installations pour diverses industries	5 544	15 599	2 241,8	5 723	15 482	2 399,9	5 600	15 348	1 417,8
Construction électr.	26 054	64 962	8 837,5	26 379	60 333	8 041,4	26 256	59 465	4 612,8
Appareils de mesure, de laboratoire, etc.	687	1 626	228,8	690	1 621	226,2	684	1 594	130,2
Armes et munitions	1 845	8 989	1 085,0	1 916	8 436	1 266,6	1 873	8 471	443,0
Industrie aéronaut.	1 322	2 529	363,9	1 397	2 999	460,0	1 401	3 023	215,4

(1) Personnel des établissements occupant 5 ouvriers ou plus. - Voir également tableau B. - Y compris l'industrie de l'azote.

(2) Personnel des établissements occupant 5 ouvriers ou plus. - Voir également note (2) page 42.

A. PERSONNEL RECENSE DANS LES ETABLISSEMENTS ASSUJETTIS A UNE STATISTIQUE MENSUELLE D'ACTIVITE INDUSTRIELLE (suite)

NATURE DES INDUSTRIES	1974			1975								
	Moyennes mensuelles			Juin			Juillet			Août		
	Em- ployés	Ou- vriers	Heures- ouvriers (x1 000)	Em- ployés	Ou- vriers	Heures- ouvriers (x1 000)	Em- ployés	Ou- vriers	Heures- ouvriers (x1 000)	Em- ployés	Ou- vriers	Heures- ouvriers (x1 000)
<u>Transformation des ma- tières plastiques (1)</u>	3 817	14 611	2 097,9	3 918	14 121	2 212,3	3 914	14 001	1 210,5	3 940	14 046	1 712,0
<u>Construction (2)</u>												
Travaux { gros-oeuvre publics { parachève- ment	..	44 944	6 692,8	..	49 906	8 396,6	..	47 809	3 849,6	..	50 721	7 296,0
	..	3 789	612,3	..	4 334	736,9	..	4 127	359,7	..	4 506	641,3
Travaux { gros-oeuvre privés { parachève- ment	..	50 845	7 674,4	..	49 546	8 177,3	..	50 172	4 012,5	..	49 114	6 863,5
	..	19 413	3 167,0	..	19 751	3 292,1	..	19 740	1 694,9	..	19 889	2 878,5
Total :	16 157	118 992	18 146,6	16 567	123 537	20 602,9	16 681	121 848	9 916,7	16 571	124 230	17 679,2
<u>Electricité (3)</u>	8 421	10 452	1 432,7	8 405	10 277	1 410,1
<u>Distribution de gaz (4)</u>	2 496	2 759	386,1	2 491	2 782	456,0	2 492	2 761	308,6	2 489	2 756	275,0
<u>Distribution de l'eau</u>	2 647	4 911	801,0	2 652	4 762	778,0	2 687	4 783	728,0	2 712	4 762	711,5

(1) Personnel des établissements occupant 5 ouvriers ou plus.

(2) Entreprises occupant 20 ouvriers ou plus en ce qui concerne le gros-oeuvre (génie civil, travaux routiers et travaux de bâtiment) et 10 ouvriers ou plus pour le parachèvement.

(3) Non compris le personnel des autoproducteurs industriels.

(4) Y compris le personnel des usines à gaz et des centrales gazières.

B. PERSONNEL RECENSE DANS LES ETABLISSEMENTS INDUSTRIELS OCCUPANT 10 OUVRIERS OU PLUS (1)

NATURE DES INDUSTRIES	1974			1975								
	Moyennes mensuelles			Juin			Juillet			Août		
	Em-ployés	Ou-vriers	Heures-ouvriers (x1 000)	Em-ployés	Ou-vriers	Heures-ouvriers (x1 000)	Em-ployés	Ou-vriers	Heures-ouvriers (x1 000)	Em-ployés	Ou-vriers	Heures-ouvriers (x1 000)
1. Industries alimentaires (2)	5 754	19 056	2 957,6	5 637	18 253	2 843,3	5 665	18 259	2 221,6	5 707	18 415	2 479,0
2. Fabrication des boissons	5 400	14 704	2 253,1	5 265	13 859	2 112,6	5 234	14 029	2 108,9	5 235	14 220	2 106,8
3. Fabrication de fils et fibres artif. et synthétiques, préparation de mat. textiles (à l'exclus. de la laine), achèvement, dentelle, broderie et tissus spéciaux	2 586	13 760	1 878,7	2 281	11 590	1 295,4	2 269	11 375	982,4	2 267	11 301	1 128,3
4. Confect. (fabrication de sacs, de matelas, réparations, etc...)	340	1 359	179,9	310	1 044	143,1	315	1 013	100,2	310	1 037	119,9
5. Scieries et préparation du bois	49	225	34,9	45	224	29,0	45	221	16,3	45	221	17,8
6. Imprimerie, reliure photographie et industries connexes	8 199	20 795	3 099,2	8 190	19 544	2 825,5	8 068	19 554	2 875,2	8 101	19 411	2 403,0
7. Industries des cuirs et peaux (à l'exclusion du tannage), préparation des pelletteries et confection de fourrures	142	910	129,4	142	909	125,3	140	906	78,4	140	907	99,6
8. Industries chimiques (3)	7 461	6 868	981,3	7 639	6 765	967,8	7 663	6 716	641,7	7 656	6 691	815,9
9. Industries des minéraux non métalliques à l'exclus. des briqueteries, tuileries, verreries et de l'industrie de la céramique	2 765	14 673	2 152,3	2 667	14 039	2 103,9	2 721	13 905	1 142,4	2 758	13 721	1 813,8
10. Industries de l'horlogerie, de la bijouterie, des instruments scientifiques	209	577	82,7	232	536	76,0	228	531	55,6	229	533	54,1
11. Industr. du diamant	210	5 466	763,5	331	6 011	622,8	344	5 985	553,2	346	5 438	231,9
12. Industries manufacturières diverses (y compris les industries de la démolition, sauf de bâtiments, du triage de déchets et de matières de récupération)	2 358	10 279	1 499,6	2 429	9 491	1 355,4	2 428	9 511	918,0	2 430	10 256	1 146,4

(1) Le présent tableau ne concerne que les établissements industriels pour lesquels il n'existe pas de statistiques mensuelles d'activité. Les chiffres se rapportent au personnel inscrit sur l'état de paiement comprenant le 15 du mois. Par suite d'une modification du nombre de déclarants, les résultats ne sont pas comparables d'une année à l'autre.

(2) Les chiffres concernent principalement l'abattage du bétail ; les laiteries, beurreries, fromageries ; les meuneries ; les boulangeries et pâtisseries et les fabriques de sucre.

(3) Les chiffres concernent principalement l'industrie pharmaceutique.

**STATISTIQUES ANNUELLES
DE LA
PRODUCTION**

STATISTIQUE ANNUELLE DES INVESTISSEMENTS INDUSTRIELS

Etablissements en activité occupant 20 personnes ou plus

ANNEE 1974 - Valeur (en 1 000 F) - Chiffres provisoires

INDUSTRIES	I. Augmentation du capital investi (T.V.A. déductible exclue)						Investis- sements sociaux (1)
	Machines, installa- tions et véhicules, neufs et usagés		Construc- tion de bâtiments et d'au- tres ouvrages	Achats d'immeubles, de bâtiments existants et de terrains bâtis et non bâtis		Total	
	Total	dont véhi- cules pour les trans- ports à l'exté- rieur		Total	dont terrains non bâtis		
<i>Industries extractives</i>							
Houillères et leurs centrales électriques, cokeries indépendantes et minières, fabriques d'agglomérés de houille	229 870	4 620		84 230 (3)	..	314 100	..
Minières, carrières, industries connexes et exploitation de terrils	1 054 943	105 499	200 182	123 664	107 387	1 378 789	6 845
<i>Total</i>							
<i>Industries alimentaires et des boissons</i>							
Fabriques de conserves de légumes, confitureries et siropes	277 681	16 522		83 609 (3)	..	361 290	..
Industrie laitière	839 563	116 934	446 156	21 695	6 398	1 307 414	7 217
Industrie du travail des grains	359 366	18 745	27 689	22 781 (3)	..	409 836	..
Boulangeries, boulangeries-pâtisseries, pâtisseries	89 986	27 105	25 562	7 816 (3)	-	123 364	..
Industrie des biscuits, biscottes et pains d'épice	204 896	15 037	35 015	4 778 (3)	..	244 689	..
Sucreries, raffineries de sucre et fabriques de sucre inversi	1 216 979	15 355	244 914	13 078	6 672	1 474 971	6 456
Industrie du chocolat et de la confiserie	257 343	34 747	28 678	23 022 (3)	..	309 043	..
Fabrication d'aliments composés pour animaux	557 309	83 122	267 172	16 224	3 014	840 705	4 117
Brasseries, brasseries-maltes, malteries	2 112 583	150 549	741 837	289 720	719	3 144 140	7 177
Autres industries des boissons	443 565	38 344	90 053	39 398	15 906	573 016	2 710
Autres industries alimentaires	1 322 500	175 313	365 971	66 792	15 812	1 755 263	11 555
<i>Total</i>							
<i>Industrie du tabac</i>	396 569	19 376		177 646	..	574 215	7 883
<i>Industries chimiques</i>							
Industrie chimique proprement dite	8 471 079	155 776	1 307 630	436 518	208 039	10 215 227	70 649
Industrie du savon, des détergents de synthèse, des produits d'entretien, des parfums et produits de beauté	579 007	19 980	552 984	192 141 (3)	..	1 324 132	..
Industrie des produits pharmaceutiques	565 037	31 084	371 282	83 259	15 625	1 019 578	36 961
<i>Total</i>							
<i>Industrie du caoutchouc</i>	420 667	19 555	60 908	12 120 (3)	..	493 695	..
<i>Industrie du bois et du liège</i>	1 847 163	207 518	607 394	170 085	57 302	2 624 642	32 484
<i>Industrie du papier</i>							
Production du papier et du carton	1 450 064	22 110	221 354	103 966	..	1 775 384	4 722
Transformation du papier et du carton	677 078	39 843	199 248	71 332	10 854	947 658	7 632
<i>Total</i>							
<i>Industrie de l'impression</i>	1 222 098	53 750	544 047	59 045	15 082	1 825 190	42 390
<i>Industrie des cuirs et peaux</i>	64 029	5 656		42 568 (3)	..	106 597	..

(1) Les investissements sociaux ne constituent qu'une indication étant donné qu'il n'est pas toujours possible de tracer une limite exacte entre ces investissements et les investissements productifs.

(2) Valeur des ventes, des démolitions, des destructions et des désaffectations.

(3) Y compris les investissements sociaux.

Total général	II. Réduction du capital investi (T.V.A. exclue) (2)	III. Amortissements pour l'ensemble du capital investi			IV. Financement des investissements		INDUSTRIES
		Matériel et outillage	Bâtiments et autres constructions	Total	Par les ressources propres des entreprises	Par des ressources autres que celles des entreprises	
							<i>Industries extractives</i>
314 100	139 203	1 155 481	285 940	1 441 421	169 788	144 312	Houillères et leurs centrales électriques, cokeries indépendantes et minières, fabriques d'agglomérés de houille
1 385 634	173 524	849 056	226 817	1 075 873	1 045 919	339 715	Minières, carrières, industries connexes et exploitation de terrils
1 699 734	312 727	2 004 537	512 757	2 517 294			<i>Total</i>
							<i>Industries alimentaires et des boissons</i>
361 290	24 533	204 495	30 591	235 086	183 872	177 418	Fabriques de conserves de légumes, confitureries et siropieries
1 314 631	80 841	562 604	104 114	666 718	931 519	383 112	Industrie laitière
409 836	27 462	303 078	39 860	342 938	Industrie du travail des grains
123 364	18 399	77 773	15 766	93 539	85 751	37 613	Boulangeries, boulangeries-pâtisseries, pâtisseries
244 689	7 944	102 838	15 972	118 810	109 879	134 810	Industrie des biscuits, biscottes et pains d'épice
1 481 427	76 127	671 795	118 841	790 636	Sucrieries, raffineries de sucre et fabriques de sucre inverti
309 043	54 120	165 164	69 609	234 773	204 746	104 297	Industrie du chocolat et de la confiserie
844 822	53 792	375 149	126 468	501 617	510 520	334 302	Fabrication d'aliments composés pour animaux
3 151 317	252 327	1 351 077	379 825	1 730 902	2 087 553	1 063 764	Brasseries, brasseries-maltes, maltes
575 726	95 345	366 766	52 001	418 767	483 053	92 673	Autres industries des boissons
1 766 818	163 736	807 590	188 845	996 435	1 154 036	612 782	Autres industries alimentaires
10 582 963	854 626	4 988 329	1 141 892	6 130 221			<i>Total</i>
582 098	86 947	190 706	94 523	285 229	459 378	122 720	<i>Industrie du tabac</i>
							<i>Industries chimiques</i>
10 285 876	1 021 109	10 582 556	1 299 087	11 881 643	7 643 063	2 642 813	Industrie chimique proprement dite
1 324 132	27 481	220 438	100 955	321 393	525 541	798 591	Industrie du savon, des détergents de synthèse, des produits d'entretien, des parfums et produits de beauté
1 056 539	35 716	366 014	173 285	539 299	715 584	340 955	Industrie des produits pharmaceutiques
12 666 547	1 084 306	11 169 008	1 573 327	12 742 335			<i>Total</i>
493 695	40 281	300 009	64 158	364 167	<i>Industrie du caoutchouc</i>
2 657 126	134 768	1 285 323	280 398	1 565 721	1 569 848	1 087 278	<i>Industrie du bois et du liège</i>
							<i>Industrie du papier</i>
1 780 106	183 231	1 357 781	177 366	1 535 147	1 061 082	719 024	Production du papier et du carton
955 290	160 920	653 544	149 356	802 900	619 880	335 410	Transformation du papier et du carton
2 735 396	344 151	2 011 325	326 722	2 338 047			<i>Total</i>
1 867 580	147 202	881 219	210 253	1 091 472	774 673	1 092 907	<i>Industrie de l'impression</i>
106 597	10 531	62 395	18 831	81 226	84 210	22 387	<i>Industrie des cuirs et peaux</i>

INDUSTRIES	I. Augmentation du capital investi (T.V.A. déductible exclue)						
	Machines, installations et véhicules, neufs et usagés		Construction de bâtiments et d'autres ouvrages	Achats d'immeubles, de bâtiments existants et de terrains bâtis et non bâtis		Total	Investissements sociaux (1)
	Total	dont véhicules pour les transports à l'extérieur		Total	dont terrains non bâtis		
<i>Industrie textile (4)</i>							
Préparation des matières textiles	184 612	22 356	45 499 (3)	..	230 111	..	
Filatures (5)	1 076 072	13 614	189 322	46 383	4 527	1 311 777	7 565
Tissage	2 395 933	57 327	721 760	52 236	12 140	3 169 929	25 035
Achèvement à façon de produits textiles	395 472	9 521	65 013	71 804	53 568	532 289	2 403
Fabrication de matières textiles diverses	205 901	8 411	80 598 (3)	..	286 499	..	
Industrie de la bonneterie	240 747	11 625	33 579	5 675	-	280 001	738
<i>Total</i>							
<i>Industrie de l'habillement</i>							
Industrie du vêtement et de la confection	485 661	67 056	184 346	98 754	18 960	768 761	7 699
Industrie de la chaussure et de la pantoufle	56 594	4 127	6 867	-	-	63 461	686
<i>Total</i>							
<i>Industrie du raffinage du pétrole</i>	1 174 294	11 989	4 355 271 (3)	-	-	5 529 565	..
<i>Industrie des minéraux non métalliques</i>							
Industrie de la terre cuite	407 166	43 293	146 964	37 080	33 590	591 210	1 640
Industries céramiques	459 360	3 729	101 620	19 584	2 697	580 564	2 503
Verre (production, transformation et façonnage)	1 993 439	17 856	690 523	14 280	..	2 698 242	3 871
Industrie du ciment	1 460 579	7 029	192 107 (3)	9 189	9 189	1 652 686	..
Industries des agglomérés de ciment et des produits en asbeste-ciment	657 313	95 976	165 567	63 766	7 333	886 646	6 819
<i>Total</i>							
<i>Industries métallurgiques</i>							
Sidérurgie	13 221 842	112 914	2 456 026	129 156	66 688	15 807 024	85 656
Industrie des métaux non ferreux (établissements producteurs et transformateurs)	2 684 776	20 770	679 575	3 364 351	32 852
Industrie des fabrications métalliques	13 483 054	637 494	5 086 641	883 471	202 026	19 453 166	309 372
<i>Total</i>							
<i>Industrie de la transformation des matières plastiques</i>	1 334 224	38 805	437 029	64 666	23 463	1 835 919	15 636
<i>Industries manufacturières n.v.a.</i>	1 178 387	259 889	96 667	41 082	10 951	1 316 136	5 285
<i>Industrie de la construction (6)</i>	5 055 915	1 323 861	756 377	231 395	90 117	6 043 687	14 369
<i>Electricité, gaz, eau</i>							
Electricité (sauf autoproduction) (7)	6 681 704	81 644	9 366 261	111 409 (3)	44 660	16 159 374	..
Industrie du transport et de la distribution publique du gaz	667 905	16 230	2 705 467	27 839 (3)	..	3 401 211	..
Production et distribution de chaleur et de vapeur	54 570	420	698	-	-	55 268	-
Industrie de l'eau	156 261	33 380	3 004 446	52 083 (3)	..	3 212 790	..
<i>Total</i>							
<i>Total général</i>	80 371 156	4 275 856	38 018 334 (8)	3 868 324 (8)	1 203 981 (8)	122 257 814 (8)	886 718 (8)

(1) Les investissements sociaux ne constituent qu'une indication étant donné qu'il n'est pas toujours possible de tracer une limite exacte entre ces investissements et les investissements productifs.

(2) Valeur des ventes, des démolitions, des destructions et des désaffectations.

(3) Y compris les investissements sociaux.

(4) A l'exclusion de la fabrication de fils et fibres artificiels et synthétiques reprise dans les industries manufacturières n.v.a.

Total général	II. Réduction du capital investi (T.V.A. exclue) (2)	III. Amortissements pour l'ensemble du capital investi			IV. Financement des investissements		INDUSTRIES
		Matériel et outillage	Bâtiments et autres constructions	Total	Par les ressources propres des entreprises	Par des ressources autres que celles des entreprises	
230 111	25 250	97 161	9 212	106 373	183 862	46 249	<i>Industrie textile (4)</i>
1 319 342	269 671	806 678	162 088	968 766	923 203	396 139	Préparation des matières textiles
3 194 964	435 056	1 528 928	270 039	1 798 967	2 202 727	992 237	Filatures (5)
534 692	22 765	329 044	43 893	372 937	347 469	187 223	Tissage
286 499	49 795	130 120	37 375	167 495	204 584	81 915	Achèvement à façon de produits textiles
280 739	25 768	272 088	32 759	304 847	175 100	105 639	Fabrication de matières textiles diverses
5 846 347	828 305	3 164 019	555 366	3 719 385			Industrie de la bonneterie
							<i>Total</i>
776 460	88 401	445 798	162 091	607 889	517 369	259 091	<i>Industrie de l'habillement</i>
64 147	12 882	45 378	6 772	52 150	53 601	10 546	Industrie du vêtement et de la confection
840 607	101 283	491 176	168 863	660 039			Industrie de la chaussure et de la pantoufle
5 529 565	347 455	1 452 174	1 592 523	3 044 697	<i>Total</i>
							<i>Industrie du raffinage du pétrole</i>
592 850	74 789	335 298	100 925	436 223	436 995	155 855	<i>Industrie des minéraux non métalliques</i>
583 067	19 932	191 463	50 720	242 183	270 368	312 699	Industrie de la terre cuite
2 702 113	167 395	887 692	218 963	1 106 655	853 735	1 848 378	Industries céramiques
1 652 686	32 308	768 904	79 659	848 563	965 120	687 566	Verre (production, transformation et façonnage)
893 465	65 800	638 593	109 626	748 219	651 452	242 013	Industrie du ciment
6 424 181	360 224	2 821 950	559 893	3 381 843			Industries des agglomérés de ciment et des produits en asbeste-ciment
							<i>Total</i>
15 892 680	544 907	15 622 848	1 971 061	17 593 909	14 011 083	1 881 597	<i>Industries métallurgiques</i>
3 397 203	244 657	1 538 362	244 824	1 783 186	1 923 535	1 473 668	Sidérurgie
19 762 538	1 264 873	9 467 582	3 134 619	12 602 201	13 661 766	6 100 772	Industrie des métaux non ferreux (établissements producteurs et transformateurs)
39 052 421	2 054 437	28 628 792	5 350 504	31 979 296			Industrie des fabrications métalliques
1 851 555	124 949	1 001 896	193 439	1 195 335	1 216 617	634 938	<i>Total</i>
1 321 421	251 965	840 480	119 106	959 586	822 041	399 380	<i>Industrie de la transformation des matières plastiques</i>
6 058 056	1 100 175	4 166 508	212 555	4 379 063	4 231 241	1 826 815	<i>Industries manufacturières n.v.a.</i>
16 159 374	820 851	2 956 740	2 944 415	5 901 155	6 965 267	9 194 107	<i>Industrie de la construction (6)</i>
3 401 211	257 524	297 102	1 138 297	1 435 399	1 830 995	1 570 216	<i>Electricité, gaz, eau</i>
55 268	691	45 121	9 671	54 792	36 915	18 353	Electricité (sauf autoproduction) (7)
3 212 790	28 103	131 920	507 792	639 712	345 748	2 867 042	Industrie du transport et de la distribution publique du gaz
22 828 643	1 107 169	3 430 883	4 600 175	8 031 058			Production et distribution de chaleur et de vapeur
123 144 532	9 291 501	66 890 729	17 575 285	84 466 014	76 964 213	46 180 319	Industrie de l'eau
					(8)	(8)	<i>Total</i>
							<i>Total général</i>

(5) Y compris l'industrie de la filterie.

(6) Y compris le montage de constructions métalliques.

(7) Non compris les investissements de la société d'énergie nucléaire franco-belge des Ardennes (SENA).

(8) Les totaux généraux comprennent les renseignements confidentiels qui n'ont pas été publiés pour certaines activités ou qui ont été regroupés avec d'autres données.

INDUSTRIE DU CIMENT

ANNEE 1974

ETABLISSEMENTS OCCUPANT 5 OUVRIERS OU PLUS

REPARTITION DES ETABLISSEMENTS PAR CLASSE D'IMPORTANCE D'APRES LE NOMBRE DE PERSONNES OCCUPEES AU 30 SEPTEMBRE

Spécification	5 à 199	200 et plus	Total
Nombre d'établissements	6	5	11
Nombre d'ouvriers	480	1 967	2 447
Nombre d'employés	168	770	938

PERSONNEL APPOINTE OU SALARIE OCCUPE DANS LES ETABLISSEMENTS AUX 31 MARS, 30 JUIN, 30 SEPTEMBRE ET 31 DECEMBRE

Personnel assujetti à la sécurité sociale pour employés (y compris les chefs d'établissement liés par un contrat d'emploi et les apprentis-employés)				Personnel assujetti à la sécurité sociale pour ouvriers (y compris les apprentis-ouvriers)			
Date	Hommes	Femmes	Total	Date	Hommes	Femmes	Total
31. 3.1974	718	214	932	31. 3.1974	2 342	76	2 418
30. 6.1974	720	217	937	30. 6.1974	2 357	77	2 434
30. 9.1974	719	219	938	30. 9.1974	2 366	81	2 447
31.12.1974	708	218	926	31.12.1974	2 364	79	2 443

Nombre d'heures de travail réellement effectuées en 1974 par les ouvriers et les apprentis-ouvriers : 4 065 543

DEPENSES DE PERSONNEL

Spécification	Valeur (en 1 000 F)
Appointements bruts payés au personnel assujetti à la sécurité sociale pour employés	447 263
Salaires bruts payés au personnel assujetti à la sécurité sociale pour ouvriers	714 816
Cotisations à la sécurité sociale à charge des employeurs pour :	
- le personnel assujetti à la sécurité sociale pour employés	66 798
- le personnel assujetti à la sécurité sociale pour ouvriers	261 068
Primes d'assurance contre les accidents de travail	50 667
Autres dépenses de personnel	175 009
<i>Total</i>	<i>1 715 621</i>

MATIERES ET PRODUITS CONSOMMES

Spécification	Unité	Quantité
A. Combustibles et électricité		
Houille et coke	t	738 529
Essence et pétrole	hl	1 710
Huiles combustibles	hl	1 918 926
Courant électrique (acheté, reçu par cession ou produit dans les établissements)	1 000 kwh	669 032
B. Matières premières		
Carbonate de chaux naturel, schiste, argile, pierres calcaires, gypse, laitier granulé de haut fourneau, composés à base de fer	t	12 887 295
C. Autres matières		
Briques réfractaires	t	8 108
Boulets	t	1 480
Sacs en papier	1 000 pièces	50 917
Lubrifiants	t	679

PRODUITS FABRIQUES OU ACHEVES, LIVRAISONS ET STOCKS

Produits finis	Unité	Produits fabriqués ou achevés dans les établissements pour compte propre Quantité	Produits livrés		Quantité en stock au 31 décembre
			Quantité	Valeur (départ usine) (en 1 000 F) (T.V.A. exclue)	
Ciment Portland moulu et klinker exporté	t	5 786 839	5 675 550	5 173 681	138 682
Ciment métallurgique (de haut fourneau, de fer permétallurgique et sursulfaté)	t	1 696 624	1 682 729	1 416 818	63 578
Autres produits (y compris déchets)	-	-	-	530 420	-
<i>Total</i>	-	-	-	7 120 919	-

Valeur des cessions (en 1 000 F) : 202 856

Valeur des autres recettes (en 1 000 F) : 88 463 (1)

(1) Y compris la valeur globale des ventes de marchandises sorties des établissements sans y avoir subi de transformation (T.V.A. exclue)

VALEUR DES STOCKS ET DES PRODUITS EN COURS DE FABRICATION

Spécification	Valeur (en 1.000 F) (1)	
	au 1er janvier	au 31 décembre
Combustibles, matières premières et autres produits à mettre en oeuvre, T.V.A. déductible exclue	806 624	938 332
Produits finis	76 532	98 337
Produits en cours de fabrication	118 253	82 974

INVESTISSEMENTS

ETABLISSEMENTS AYANT OCCUPE 20 PERSONNES OU PLUS

(en 1 000 F)

I. Augmentation (T.V.A. déductible exclue)			II. Réduction (T.V.A. exclue)	III. Amortissements pour l'ensemble du capital investi	
Machines, instal- lations et véhicules, neufs et usagés	Construction et achats de bâti- ments et autres constructions existants et de terrains bâtis et non bâtis	Total général	Vente de ter- rains et cession de capitaux fixes usagés	Amortisse- ments du matériel et de l'outil- lage	Amortissements des bâtiments et autres cons- tructions
1 460 579	192 107 (2)	1 652 686	32 308	768 904	79 659

(1) Après déduction du montant total des taxes assimilées au timbre grevant les stocks, quelle que soit la date à laquelle le remboursement aura lieu.

(2) Y compris les investissements sociaux.

MINIERES, CARRIERES, INDUSTRIES CONNEXES ET EXPLOITATION DE TERRILS

ANNEE 1973

REPARTITION DES ETABLISSEMENTS D'APRES LE NOMBRE D'OUVRIERS OCCUPES AU 30 SEPTEMBRE ET NOMBRE D'OUVRIERS ET D'EMPLOYES PAR CLASSE D'IMPORTANCE DES ETABLISSEMENTS

Spécification	0 à 4	5 à 9	10 à 19	20 à 49	50 à 99	100 à 199	200 ou plus	Total
Nombre d'établissements	398	82	76	50	24	15	7	652
Nombre d'ouvriers	443	535	1 046	1 529	1 605	2 071	2 258	9 487
Nombre d'employés	68	96	205	297	313	496	563	2 038

Nombre de personnes non assujetties à la sécurité sociale au 30 septembre 1973 (propriétaires et aides familiaux) : 192

PERSONNEL APPOINTE OU SALARIE OCCUPE DANS LES ETABLISSEMENTS AUX 31 MARS, 30 JUIN, 30 SEPTEMBRE ET 31 DECEMBRE 1973

Personnel assujetti à la sécurité sociale pour employés (y compris les chefs d'établissement liés par un contrat d'emploi et les apprentis-employés)				Personnel assujetti à la sécurité sociale pour ouvriers (y compris les apprentis-ouvriers)			
Date	Hommes	Femmes	Total	Date	Hommes	Femmes	Total
31. 3.1973	1 631	390	2 021	31. 3.1973	9 391	176	9 567
30. 6.1973	1 633	393	2 026	30. 6.1973	9 354	176	9 530
30. 9.1973	1 640	398	2 038	30. 9.1973	9 312	175	9 487
31.12.1973	1 627	392	2 019	31.12.1973	9 054	182	9 236

REPARTITION PAR PROVINCE DU PERSONNEL OCCUPE AU 30 SEPTEMBRE

Provinces	Nombre d'établissements	Employés			Ouvriers		
		Hommes	Femmes	Total	Hommes	Femmes	Total
Anvers	17	179	67	246	495	13	508
Brabant	72	116	27	143	665	7	672
Hainaut	100	480	73	553	3 042	37	3 079
Liège	156	329	96	425	1 847	41	1 888
Limbourg	68	60	25	85	517	14	531
Luxembourg	57	38	14	52	344	11	355
Namur	121	411	82	493	2 182	51	2 233
Flandre orientale et Flandre occidentale	61	27	14	41	220	1	221
<i>Le Royaume</i>	<i>652</i>	<i>1 640</i>	<i>398</i>	<i>2 038</i>	<i>9 312</i>	<i>175</i>	<i>9 487</i>

DEPENSES DE PERSONNEL

Spécification	Valeur (en 1 000 F)
Appointements bruts payés au personnel assujetti à la sécurité sociale pour employés	735 046
Salaires bruts payés au personnel assujetti à la sécurité sociale pour ouvriers	1 948 792
Cotisations à la sécurité sociale à charge des employeurs pour :	
- le personnel assujetti à la sécurité sociale pour employés	126 236
- le personnel assujetti à la sécurité sociale pour ouvriers	684 726
Primes d'assurance contre les accidents de travail	150 677
Autres dépenses de personnel	253 212
<i>Total</i>	<i>3 898 689</i>

MATIERES ET PRODUITS CONSOMMES

Spécification	Unité	Quantité	Valeur (en 1 000 F) T.V.A. déductible exclue
A. Combustibles et électricité			
Houille	t	11 396	13 018
Agglomérés de houille	t	464	862
Coke	t	125 345	245 019
Essence et pétrole	hl	29 076	26 501
Huiles combustibles	hl	1 818 064	298 136
Gaz de pétrole liquéfié	t	540	1 594
Gaz de houille, gaz naturel	1000 m3	302 755	253 245
Electricité achetée ou reçue par cession	1000 kWh	357 221	362 837
Autres	-	-	6 742
<i>Total</i>	-	-	<i>1 207 954</i>
B. Matières premières			
Marbre	-	-	129 503
Pierre à plâtre	t	187 232	53 235
Petit granit	m3	4 171	16 030
Pierres calcaires	t	961 551	73 172
Bitume, goudron et autres liants	t	152 249	195 187
Laitier	t	438 118	20 822
Moellons, concassés, déchets (grès, porphyre, marbre, petit granit)	-	-	50 900
Graviers divers	t	754 934	48 186
Sable	t	551 625	53 202
Ciment	t	37 978	36 230
Plâtre	t	111 390	79 215
Chaux	t	21 901	13 593
Métaux	t	35	822
Autres matières premières	-	-	78 116
<i>Total</i>	-	-	<i>848 213</i>
C. Autres matières			
Explosifs :			
- poudre noire	t	231	8 872
- explosifs brisants	t	2 412	74 652
- autres	-	-	26 810
Détonateurs	pièces	1 118 216	4 116
Inflamateurs électriques	pièces	24 737	171
Mèches et cordeaux détonants	m	4 548 442	21 535
Lames de scie	pièces	13 078	1 720
Lames et disques diamantés	pièces	1 754	24 383
Fils hélicoïdaux et fils de sciage	-	-	834
Bois et fibres de bois	-	-	789
Autres matières	-	-	210 473
Emballages, récipients, etc...	-	-	42 788
Lubrifiants	-	-	44 898
Matières utilisées pour l'entretien et la réparation	-	-	480 500
Petits outils à main, pneumatiques et autres fournitures non dénommées ailleurs	-	-	99 534
<i>Total</i>	-	-	<i>1 042 075</i>
<i>Total général</i>	-	-	<i>3 098 242</i>

Valeur totale d'achat (T.V.A. déductible exclue) des marchandises achetées en 1973 pour être revendues ou cédées telles qu'elles ont été achetées (en 1 000 F) : 377 612

IMPOTS, TAXES ET DEPENSES DIVERSES

Spécification	Valeur (en 1 000 F)
Montant (non compris la T.V.A. déductible) facturé par des tiers pour l'entretien et la réparation de bâtiments, machines et moyens de transport	784 450
Montant (non compris la T.V.A. déductible) facturé par des tiers pour le travail à façon effectué pour le compte des établissements	263 362
Montant de la T.V.A. perçue sur les marchandises et services fournis par les établissements recensés	1 287 646
Montant de la T.V.A. déductible sur les achats et remboursement effectivement reçu en 1973 des taxes assimilées au timbre grevant les stocks au 31 décembre 1970	873 830
Montant des timbres appliqués sur les licences d'exportation, de la taxe de circulation sur les véhicules à moteur, des impôts communaux et provinciaux	57 174
Montant du précompte immobilier (y compris les additionnels provinciaux et communaux)	35 402
Frais (non compris la T.V.A. déductible) payés pour le transport effectué par des tiers et facturés indépendamment des factures d'achat	258 726
Primes d'assurance contre l'incendie, contre le vol d'autos et contre les dommages résultant d'accidents d'automobiles	35 959
Loyers payés pour la location de bâtiments utilisés à des fins professionnelles et pour la location de biens d'équipement (non compris la T.V.A. déductible)	123 303
Frais bancaires (non compris la T.V.A. déductible) à l'exclusion des intérêts sur les capitaux empruntés	16 206
Charges diverses (non compris la T.V.A. déductible) (1)	491 109

PRODUCTION ET LIVRAISONS

Spécification	Unité	Produits extraits ou fabriqués pour compte propre et à façon pour des tiers Quantité	Produits livrés en Belgique et à l'étranger	
			Quantité	Valeur (en 1 000 F) T.V.A. exclue
Porphyre :				
concassés	t	6 481 189	5 729 789	588 435
moellons, mosaïques, pavés, y compris les pavés asphaltés	t	14 206	14 253	2 780
Petit granit :				
pierre non transformée	m3	9 300	3 937	26 633
scié	m3	28 659	27 984	331 533
façonné	m3	9 235	8 464	166 726
sous-produits	m3	187 522	191 813	106 125
Marbre :				
blocs équarris	m3	2 745	2 316	28 591
tranches brutes ramenées à 20 mm	m2	102 105	73 587	50 868
tranches transformées et polies	m2	209 073	218 162	228 457
moellons et concassés	t	18 284	18 338	9 293
Grès :				
moellons bruts	t	273 319	234 767	34 949
concassés	t	2 052 106	1 809 198	186 356
pavés, mosaïques	t	849	1 037	2 278
divers taillés	t	49 667	51 641	78 559
Sable :				
pour métallurgie	t	1 390 396	1 393 379	285 581
pour verrerie	t	1 296 672	1 309 389	69 360
pour construction	t	10 715 150	10 272 322	479 580
divers	t	3 832 733	3 732 321	290 479
Silex (broyé, pavés et blocs)	t	8 198	4 239	29 135
Quartz et quartzite	t	412 391	337 304	61 617
Argile :				
kaolin	t	20 825	20 300	7 901
autres	t	602 251	468 562	43 509
Ardoise :				
pour toitures et façades et schiste ardoisier façonné, dalles rustiques et moellons	t	7 538	7 460	37 798

(1) Ce poste ne se rapporte pas aux amortissements, aux intérêts ni aux impôts.

PRODUCTION ET LIVRAISONS (suite)

Spécification	Unité	Produits extraits ou fabriqués pour compte propre et à façon pour des tiers Quantité	Produits livrés en Belgique et à l'étranger	
			Quantité	Valeur (en 1 000 F) T.V.A. exclue
Produits de dragage :				
graviers roulés, galets et graviers concassés	t	6 685 599	6 483 219	494 260
sable	t	828 248	820 474	36 306
Produits des carrières de gravier	t	3 128 238	3 007 958	146 636
Calcaire :				
cru et castine	t	672 989	652 989	63 913
moellons et concassés	t	24 405 087	21 287 535	1 734 400
calcaires broyés	t	1 181 640	894 359	153 451
divers taillés	t	2 952	1 932	7 150
déchets	t	469 649	248 420	12 873
Chaux :				
vive	t	2 951 064	2 800 575	1 791 807
hydratée	t	83 264	85 435	78 017
cendrée	t	17 727	17 401	7 307
Carbonates de chaux naturels (craie, marne, tuffeau)	t	8 580 546	492 830	129 209
Dolomie :				
cru	t	2 107 471	2 173 235	280 149
frittée	t	322 671	314 578	352 565
chaux magnésienne	t	55 185	55 588	38 419
Plâtre à plafonner et à mouler	t	124 184	89 937	100 448
Laitier de hauts fourneaux	t	1 665 930	1 677 010	120 953
Tarmacadam et produits enrobés	t	2 100 611	1 942 496	708 696
Récupération de terrils :				
schistes combustibles	t	1 226 161	707 703	136 381
schistes rouges	t	1 188 240	1 164 065	49 608
Béton préparé	m3	82 427	49 836	28 336
Divers et déchets	-	-	-	1 016 315
<i>Total</i>	-	-	-	<i>10 633 326</i>

Spécification	Valeur (en 1 000 F)
Valeur globale des livraisons :	
dont livraisons en Belgique (T.V.A. exclue)	7 290 085
dont livraisons à l'étranger	3 343 241
Valeur globale des constructions et de l'équipement lourd achevés pour l'usage propre des établissements, au moyen de leur propre main-d'oeuvre et en dehors de leur activité courante (T.V.A. exclue)	81 259
Montant reçu par les établissements recensés pour les services industriels et non industriels rendus (T.V.A. exclue)	250 925
Indemnités reçues des compagnies d'assurance pour dommages subis par suite d'incendie, vol d'autos et accidents d'automobiles	3 467
Valeur des produits cédés à d'autres divisions des établissements et à d'autres établissements des entreprises	582 874
Valeur globale des ventes de marchandises sorties des établissements sans y avoir subi de transformation (T.V.A. exclue)	293 412
Autres recettes	3 220

VALEUR DES STOCKS ET DES PRODUITS EN COURS DE FABRICATION

Spécification	Valeur (en 1 000 F) (1)	
	au 1.1.1973	au 31.12.1973
A. Stocks :		
Combustibles, matières premières et autres produits à mettre en oeuvre (T.V.A. déductible exclue)	429 695	460 609
Produits finis	511 723	657 034
Marchandises destinées à être revendues telles qu'elles ont été achetées (T.V.A. déductible exclue)	17 136	21 445
B. Produits en cours de fabrication et constructions en cours d'exécution :		
Produits en cours de fabrication	27 589	32 769
Constructions en cours d'exécution	4 473	549

INVESTISSEMENTS

ETABLISSEMENTS AYANT OCCUPE 20 PERSONNES OU PLUS

(en 1 000 F)

I. Augmentation (T.V.A. déductible exclue)							II. Réduction (T.V.A. exclue)		
Machines, installations et véhicules, neufs et usagés		Construction de bâtiments et d'autres ouvrages	Achats de bâtiments et autres constructions existants et de terrains bâtis et non bâtis		Total	Investissements sociaux	Total général	Vente de terrains et cession de capitaux fixes usagés	
Total	dont véhicules pour les transports à l'extérieur		Total	dont terrains non bâtis				Total	dont terrains non bâtis
866 504	52 877	276 229	116 076	89 236	1 258 809	538	1 259 347	159 572	36 603

III. Amortissements pour l'ensemble du capital investi		IV. Financement des investissements	
Amortissements du matériel et de l'outillage	879 489	Financement par les ressources propres des entreprises	977 922
Amortissements des bâtiments et autres constructions	224 061	Financement par des ressources autres que celles des entreprises	281 425

(1) Après déduction du montant total des taxes assimilées au timbre grevant les stocks, quelle que soit la date à laquelle le remboursement aura lieu.

INDUSTRIE LAITIERE
ETABLISSEMENTS OCCUPANT 5 OUVRIERS OU PLUS
ANNEE 1973

REPARTITION DES ETABLISSEMENTS D'APRES LE NOMBRE D'OUVRIERS OCCUPES AU 30 SEPTEMBRE ET NOMBRE D'OUVRIERS ET D'EMPLOYES PAR
CLASSE D'IMPORTANCE DES ETABLISSEMENTS

Spécification	5 à 9	10 à 19	20 à 49	50 à 99	100 à 199	200 ou plus	Total
Nombre d'établissements	19	30	30	18	8	9	114
Nombre d'ouvriers	131	413	979	1 236	1 119	2 786	6 664
Nombre d'employés	27	112	256	324	410	1 009	2 138

Nombre de personnes non assujetties à la sécurité sociale au 30 septembre 1973 (propriétaires et aides familiaux) : 43

PERSONNEL APPOINTE OU SALARIE OCCUPE DANS LES ETABLISSEMENTS AUX 31 MARS, 30 JUIN, 30 SEPTEMBRE ET 31 DECEMBRE 1973

Personnel assujetti à la sécurité sociale pour employés (y compris les chefs d'établissement liés par un contrat d'emploi et les apprentis-employés)				Personnel assujetti à la sécurité sociale pour ouvriers (y compris les apprentis-ouvriers)			
Date	Hommes	Femmes	Total	Date	Hommes	Femmes	Total
31. 3.1973	1 612	516	2 128	31. 3.1973	5 509	889	6 398
30. 6.1973	1 615	507	2 122	30. 6.1973	5 617	938	6 555
30. 9.1973	1 614	524	2 138	30. 9.1973	5 709	955	6 664
31.12.1973	1 626	521	2 147	31.12.1973	5 588	1 003	6 591

Nombre d'heures de travail réellement effectuées en 1973 par les ouvriers et les apprentis-ouvriers : 12 838 562

REPARTITION PAR PROVINCE DU PERSONNEL OCCUPE AU 30 SEPTEMBRE 1973

Provinces	Nombre d'établissements	Employés			Ouvriers		
		Hommes	Femmes	Total	Hommes	Femmes	Total
Anvers et Limbourg	26	182	47	229	1 114	29	1 143
Brabant	23	661	215	876	1 383	543	1 926
Hainaut	7	98	43	141	307	23	330
Liège	18	157	65	222	698	168	866
Luxembourg et Namur	7	107	42	149	393	57	450
Flandre orientale	19	278	77	355	1 218	111	1 329
Flandre occidentale	14	131	35	166	596	24	620
<i>Le Royaume</i>	<i>114</i>	<i>1 614</i>	<i>524</i>	<i>2 138</i>	<i>5 709</i>	<i>955</i>	<i>6 664</i>

DEPENSES DE PERSONNEL

Spécification	Valeur (en 1 000 F)
Appointements bruts payés au personnel assujetti à la sécurité sociale pour employés	657 868
Salaires bruts payés au personnel assujetti à la sécurité sociale pour ouvriers	1 345 506
Cotisations à la sécurité sociale à charge des employeurs pour :	
- le personnel assujetti à la sécurité sociale pour employés	131 054
- le personnel assujetti à la sécurité sociale pour ouvriers	476 534
Primes d'assurance contre les accidents de travail	66 459
Autres dépenses de personnel	146 770
<i>Total</i>	<i>2 824 191</i>

MATIERES ET PRODUITS CONSOMMES

Spécification	Unité	Quantité	Valeur (en 1 000 F) T.V.A. déductible exclue
A. Combustibles et électricité			
Essence et pétrole	hl	39 410	31 343
Huiles combustibles	hl	1 293 235	197 008
Gaz de houille, gaz naturel	1 000 m3	9	48
Electricité achetée ou reçue par cession	1 000 kWh	133 450	149 951
Autres	-	-	12 345
<i>Total</i>	-	-	<i>390 695</i>
B. Matières premières			
1. Lait et crème :			
a) des producteurs (détenteurs de vaches laitières) :			
- lait	hl	24 159 758	13 317 997
- crème	t	10 946	494 984
b) d'autres fournisseurs :			
- lait	hl	6 170 825	3 686 979
- crème	t	5 787	274 157
c) des producteurs et autres fournisseurs :			
lait écrémé - lait battu	hl	5 572 924	1 425 398
2. Autres produits laitiers :			
a) beurre			
	t	19 294	1 201 129
b) fromages :			
- caillebotte	t	1 114	23 702
- fromages de transformation	t	5 760	336 531
- fromages non affinés	t	1 572	100 270
- sérum de fromage	hl	754 729	15 843
3. Matières auxiliaires :			
- sel	t	2 278	6 562
- matières sucrées	t	9 063	115 203
- produits pour la préparation de fromages	-	-	26 620
4. Autres matières premières et auxiliaires :			
- lait en poudre	t	6 417	206 716
- poudre de cacao	t	581	21 152
- farine et fécule	t	5 524	53 086
- autres	-	-	377 678
<i>Total</i>	-	-	<i>21 684 007</i>
C. Autres matières			
Eau	hl	23 027 395	12 010
Bouteilles achetées pendant l'année	-	-	44 194
Emballages plastic	-	-	301 739
Emballages et récipients non dénommés ailleurs, à l'exclusion de fûts, casiers et bouteilles	-	-	600 871
Matières de conditionnement (bouchons mécaniques, capsules, capuchons, étiquettes, etc)	-	-	169 926
Soude caustique, détergents et autres produits chimiques	-	-	49 984
Lubrifiants	kg	311 240	7 624
Matières utilisées pour l'entretien et la réparation	-	-	74 988
Petits outils à main, pneumatiques et autres fournitures non dénommées ailleurs	-	-	18 597
<i>Total</i>	-	-	<i>1 279 933</i>
<i>Total général</i>	-	-	<i>23 354 635</i>

Valeur totale d'achat (T.V.A. déductible exclue) des marchandises achetées pour être revendues ou cédées telles qu'elles ont été achetées (en 1 000 F) : 2 186 420

IMPOTS, TAXES ET DEPENSES DIVERSES

Spécification	Valeur (en 1 000 F)
Montant (non compris la T.V.A. déductible) facturé par des tiers pour l'entretien et la réparation de bâtiments, machines et moyens de transport	296 115
Montant (non compris la T.V.A. déductible) facturé par des tiers pour le travail à façon effectué pour le compte des établissements	55 514
Montant de la T.V.A. perçue sur les marchandises et services fournis par les établissements recensés	1 573 152
Montant de la T.V.A. déductible sur les achats et remboursement effectivement reçu en 1973 des taxes assimilées au timbre grevant les stocks au 31 décembre 1970	1 988 952
Montant des timbres appliqués sur les licences d'exportation, de la taxe de circulation sur les véhicules à moteur, des impôts communaux et provinciaux	38 650
Montant du précompte immobilier (y compris les additionnels provinciaux et communaux)	28 209
Frais (non compris la T.V.A. déductible) payés pour le transport effectué par des tiers et facturés indépendamment des factures d'achat	415 399
Primes d'assurance contre l'incendie, contre le vol d'autos et contre les dommages résultant d'accidents d'automobiles	55 895
Loyers payés pour la location de bâtiments utilisés à des fins professionnelles et pour la location de biens d'équipement (non compris la T.V.A. déductible)	59 481
Frais bancaires (non compris la T.V.A. déductible) à l'exclusion des intérêts sur capitaux empruntés	7 125
Charges diverses (non compris la T.V.A. déductible) (1)	495 975

PRODUITS FABRIQUES OU ACHEVÉS ET LIVRAISONS

Produits	Unité	Produits fabriqués ou achevés dans les établissements pour compte propre et pour des tiers (travail à façon) Quantité	Produits livrés en Belgique et à l'étranger	
			Quantité	Valeur (en 1 000 F) T.V.A. exclue
Lait livré à d'autres établissements	hl	11 327 711	10 759 380	4 749 533
Crème livrée à d'autres établissements	t	5 648	5 599	305 521
Lait de consommation :				
- pasteurisé : en vrac	hl	121 035	128 044	93 287
en bouteilles	hl	212 847	210 766	163 589
en emballage perdu	hl	20 643	20 391	16 579
- stérilisé ou upérisé en bouteilles et en emballage perdu	hl	4 632 805	4 495 441	3 702 499
- lait avec marque de contrôle (A et AA)	hl	220 669	216 603	222 425
Lait écrémé	hl	1 339 848	1 320 518	847 622
Lait battu	hl	332 123	332 315	167 295
Lait écrémé acidifié artificiellement	hl	16 321	16 220	1 810
Crème de consommation	hl	82 567	83 335	523 335
Beurre	t	99 528	83 084	7 388 696
Fromages :				
- frais	t	16 900	17 036	703 464
- pâte dure	t	9 670	10 026	603 925
- pâte demi-dure	t	3 203	3 053	217 593
- pâte cuite	t	4 031	4 200	259 490
- pâte molle	t	1 002	1 039	68 538
- fondu	t	10 500	10 761	994 850
- caillebotte	t	549	552	20 639
Poudres de lait :				
- poudres de lait entier	t	17 647	17 564	908 972
- poudres de lait écrémé et partiellement écrémé	t	119 926	122 040	3 926 252
- autres poudres de lait	t	7 788	8 023	199 208
Lait concentré	t	3 027	3 200	61 140
Yoghourt :				
- yoghurt naturel	hl	214 875	214 539	374 359
- autres	hl	148 447	147 974	433 252
Lait chocolaté	hl	324 957	325 483	345 621
Glaces de consommation	hl	3 690	3 374	4 817
Aliments diététiques et spéciaux	-	-	-	413 819
Poudres de sérum	t	8 974	8 888	102 071
Sérum de fromage	hl	742 589	710 169	10 337
Lait écrémé et lait écrémé acidifié artificiellement ristourné aux producteurs	hl	-	4 280	71 854
Autres produits	-	-	-	563 747
Déchets et électricité	-	-	-	7 847
<i>Total</i>	-	-	-	<i>28 473 986</i>

Valeur totale des livraisons (en 1 000 F) : en Belgique (T.V.A. exclue) : 24 201 727
à l'étranger : 4 272 259

(1) Ce poste ne se rapporte pas aux amortissements, aux intérêts et aux impôts.

Spécification	Valeur (en 1 000 F)
Montant des constructions et de l'équipement lourd entrepris par les établissements pour leur usage propre, au moyen de leur propre main-d'oeuvre et en dehors de leur activité courante (T.V.A. exclue)	6 938
Montant reçu par les établissements recensés pour les services industriels et non industriels rendus (T.V.A. exclue)	140 285
Indemnités reçues des compagnies d'assurance pour dommages subis par suite d'incendie, vol d'autos et accidents d'automobiles	3 910
Valeur des produits cédés à d'autres divisions des établissements ou à d'autres établissements des entreprises	264 931
Valeur globale des ventes (T.V.A. exclue) de marchandises sorties des établissements sans y avoir subi de transformation	2 420 868
Valeur des subventions reçues	179 708
Autres recettes	69 997

VALEUR DES STOCKS ET DES PRODUITS EN COURS DE FABRICATION

Spécification	Valeur (en 1 000 F) (1)	
	au 1er janvier 1973	au 31 décembre 1973
A. Stocks :		
Combustibles, matières premières et autres produits à mettre en oeuvre, T.V.A. déductible exclue	317 911	473 319
Produits finis et déchets	935 870	784 583
Marchandises destinées à être revendues telles qu'elles ont été achetées, T.V.A. déductible exclue	59 879	80 433
B. Produits en cours de fabrication et constructions en cours d'exécution	9 361	11 166

INVESTISSEMENTS

ETABLISSEMENTS AYANT OCCUPE 20 PERSONNES OU PLUS

(en 1 000 F)

I. Augmentation (T.V.A. déductible exclue)							II. Réduction (T.V.A. exclue)	
Machines, installations et véhicules, neufs et usagés	dont véhicules pour les transports à l'extérieur	Construction de bâtiments et d'autres ouvrages	Achats de bâtiments et autres constructions existants et de terrains bâtis et non bâtis		Total	Investissements sociaux	Total général	Vente de terrains et cession de capitaux fixes usagés
			Total	dont terrains non bâtis				
757 910	129 643	118 721	57 911	9 042	934 542	4 575	939 117	80 041

III. Amortissements pour l'ensemble du capital investi		IV. Financement des investissements	
Amortissements du matériel et de l'outillage	590 379	Financement par les ressources propres des entreprises	684 654
Amortissements des bâtiments et autres constructions	108 551	Financement par des ressources autres que celles des entreprises	254 463

(1) Après déduction du montant total des taxes assimilées au timbre grevant les stocks, quelle que soit la date à laquelle le remboursement aura lieu.

SUCRERIES, RAFFINERIES DE SUCRE ET FABRIQUES DE SUCRE INVERTI (1)

ETABLISSEMENTS OCCUPANT 5 OUVRIERS OU PLUS

ANNEE 1973

REPARTITION DES ETABLISSEMENTS D'APRES LE NOMBRE D'OUVRIERS OCCUPES AU 30 SEPTEMBRE ET NOMBRE D'OUVRIERS ET D'EMPLOYES PAR CLASSE D'IMPORTANCE DES ETABLISSEMENTS

Spécification	5 à 49	50 à 99	100 à 199	200 ou plus	Total
Nombre d'établissements	5	9	8	4	26
Nombre d'ouvriers	137	690	1 055	2 262	4 144
Nombre d'employés	51	201	244	640	1 136

Nombre de personnes non assujetties à la sécurité sociale au 30 septembre 1973 (propriétaires et aides familiaux) : 11

PERSONNEL APPOINTE OU SALARIE OCCUPE DANS LES ETABLISSEMENTS AUX 31 MARS, 30 JUIN, 30 SEPTEMBRE ET 31 DECEMBRE 1973 (2)

Personnel assujetti à la sécurité sociale pour employés (y compris les chefs d'établissement liés par un contrat d'emploi et les apprentis-employés)				Personnel assujetti à la sécurité sociale pour ouvriers (y compris les apprentis-ouvriers)			
Date	Hommes	Femmes	Total	Date	Hommes	Femmes	Total
31. 3.1973	959	117	1 076	31. 3.1973	3 431	156	3 587
30. 6.1973	993	112	1 105	30. 6.1973	3 419	167	3 586
30. 9.1973	1 008	128	1 136	30. 9.1973	3 879	265	4 144
31.12.1973	1 029	134	1 163	31.12.1973	3 755	242	3 997

Nombre d'heures de travail réellement effectuées en 1973 par les ouvriers et les apprentis-ouvriers : 7 726 850

REPARTITION PAR PROVINCE DU PERSONNEL OCCUPE AU 30 SEPTEMBRE 1973

Provinces	Nombre d'établissements	Employés			Ouvriers		
		Hommes	Femmes	Total	Hommes	Femmes	Total
Brabant	6	493	70	563	1 546	115	1 661
Hainaut	8	216	17	233	898	26	924
Liège	6	171	24	195	778	60	838
Autres provinces	6	128	17	145	657	64	721
<i>Le Royaume</i>	<i>26</i>	<i>1 008</i>	<i>128</i>	<i>1 136</i>	<i>3 879</i>	<i>265</i>	<i>4 144</i>

(1) Les fabriques de sucre inverti ont occupé, en 1973, 65 ouvriers et réalisé un chiffre d'affaires de 285 394 000 F.

(2) Les travailleurs saisonniers occupés pendant la campagne sucrière qui se situe entre le 30 septembre et le 31 décembre, sont exclus du relevé étant donné les dates retenues. Il y a donc lieu de tenir compte de ce fait pour la comparaison entre le total du personnel occupé et les dépenses globales du personnel.

DEPENSES DE PERSONNEL

Spécification	Valeur (en 1 000 F)
Appointements bruts payés au personnel assujetti à la sécurité sociale pour employés	406 183
Salaires bruts payés au personnel assujetti à la sécurité sociale pour ouvriers	826 850
Cotisations à la sécurité sociale à charge des employeurs pour :	
le personnel assujetti à la sécurité sociale pour employés	65 374
le personnel assujetti à la sécurité sociale pour ouvriers	315 679
Autres dépenses de personnel	247 243
<i>Total</i>	<i>1 861 329</i>

MATIERES ET PRODUITS CONSOMMES

Spécification	Unité	Quantité	Valeur (en 1 000 F) T.V.A. déductible exclue
A. Combustibles et électricité			
Houille	t	20 848	23 260
Coke	t	17 319	33 526
Essence et pétrole	hl	2 337	2 030
Huiles combustibles	hl	2 258 970	217 248
Electricité achetée ou reçue par cession	1 000 kWh	19 071	20 700
Autres	-	-	14 824
<i>Total</i>	-	-	<i>311 588</i>
B. Matières premières			
	-	-	6 064 364
C. Autres matières			
Eau	-	-	2 682
Toiles de filtration	nbre	10 879	6 655
Couteaux de diffusion	nbre	76 459	4 755
Emballages, récipients, etc...	-	-	108 689
Lubrifiants	t	236	4 482
Matières utilisées pour l'entretien et la réparation	-	-	106 603
Petits outils à main, pneumatiques et autres fournitures non dénommées ailleurs	-	-	10 738
<i>Total</i>	-	-	<i>244 604</i>
<i>Total général</i>	-	-	<i>6 620 556</i>

Valeur totale d'achat (T.V.A. déductible exclue) des marchandises achetées en 1973 pour être revendues ou cédées telles qu'elles ont été achetées (en 1 000 F) : 242 159

IMPOTS, TAXES ET DEPENSES DIVERSES

Spécification	Valeur (en 1 000 F)
Montant (non compris la T.V.A. déductible) facturé par des tiers pour l'entretien et la réparation de bâtiments, machines et moyens de transport	370 605
Montant (non compris la T.V.A. déductible) facturé par des tiers pour le travail à façon effectué pour le compte des établissements	50 676
Montant de la T.V.A. perçue sur les marchandises et services fournis par les établissements recensés	445 940
Montant de la T.V.A. déductible sur les achats et remboursement effectivement reçu en 1973 des taxes assimilées au timbre grevant les stocks au 31 décembre 1970	790 356
Montant des droits d'accise	191 474
Montant des timbres appliqués sur les licences d'exportation, de la taxe de circulation sur les véhicules à moteur, des impôts communaux et provinciaux	9 623
Montant du précompte immobilier (y compris les additionnels provinciaux et communaux)	36 285
Frais (non compris la T.V.A. déductible) payés pour le transport effectué par des tiers et facturés indépendamment des factures d'achat	270 463
Primes d'assurance contre l'incendie, contre le vol d'autos et contre les dommages résultant d'accidents d'automobiles	31 418
Frais bancaires (non compris la T.V.A. déductible) à l'exclusion des intérêts sur capitaux empruntés	5 306
Charges diverses (non compris la T.V.A. déductible) (1)	451 037

(1) Ce poste ne se rapporte pas aux amortissements, aux intérêts et aux impôts.

PRODUITS FABRIQUES OU ACHEVES, LIVRAISONS ET STOCKS

Produits	Unité	Produits fabriqués ou achevés dans les établissements pour compte propre et pour des tiers (travail à façon) Quantité	Produits livrés en Belgique et à l'étranger		Quantité en stock au 31 décembre 1973
			Quantité	Valeur (en 1 000 F) (T.V.A. exclue)	
Sucre brun	t	122 116	44 680	466 044	(..)
Sucre blanc	t	478 693	420 653	4 847 946	126 958
Mélasses	t	217 522	200 881	420 034	34 960
Ecumes	t	246 473	263 529	16 820	27 888
Pulpes de betteraves	t	665 851	665 851	34 250	-
Sirop saccharose 66 %	t	42 207	42 156	396 954	(..)
Sucre inversé 66 % à 84 %	t	11 886	11 825	126 609	186
Autres produits et déchets	-	-	-	3 238 666	-
<i>Total</i>	-	-	-	<i>9 547 323</i>	-

Valeur totale des livraisons (T.V.A. exclue) (en 1 000 F) : en Belgique : 6 030 189
à l'étranger : 3 517 134

Valeur globale des ventes (T.V.A. exclue) de marchandises sorties des établissements sans y avoir subi de transformation (en 1 000 F) : 257 933

Autres recettes (en 1 000 F) : 1 401 950

VALEUR DES STOCKS ET DES PRODUITS EN COURS DE FABRICATION

Spécification	Valeur (en 1 000 F) (1)	
	au 1er janvier	au 31 décembre
1. Stocks :		
- Combustibles, matières premières et autres produits à mettre en oeuvre (T.V.A. déductible exclue)	550 750	621 302
- Produits finis	1 913 555	1 847 887
- Marchandises destinées à être revendues telles qu'elles ont été achetées (T.V.A. déductible exclue)	6 525	15 194
2. Produits en cours de fabrication et constructions en cours d'exécution	6 300	8 139

INVESTISSEMENTS

ETABLISSEMENTS AYANT OCCUPE 20 PERSONNES OU PLUS

(en 1 000 F)

I. Augmentation (T.V.A. déductible exclue)							II. Réduction (T.V.A. exclue)	
Machines, installations et véhicules, neufs et usagés	Construction de bâtiments et d'autres ouvrages	Achats de bâtiments et autres constructions existants et de terrains bâtis et non bâtis		Total	Investissements sociaux	Total général	Vente de terrains et cession de capitaux fixes usagés	
		Total	dont terrains non bâtis					
894 545	14 596	147 162	26 942	15 165	1 068 649	2 918	1 071 567	36 997
III. Amortissements pour l'ensemble du capital investi					IV. Financement des investissements			
Amortissements du matériel et de l'outillage		532 842		Financement par les ressources propres des entreprises			917 046	
Amortissements des bâtiments et autres constructions		97 044		Financement par des ressources autres que celles des entreprises			154 521	

(1) Après déduction du montant total des taxes assimilées au timbre grevant les stocks, quelle que soit la date à laquelle le remboursement aura lieu.

INDUSTRIE DU CHOCOLAT ET DE LA CONFISERIE
ETABLISSEMENTS OCCUPANT 5 OUVRIERS OU PLUS
ANNEE 1973

REPARTITION DES ETABLISSEMENTS D'APRES LE NOMBRE D'OUVRIERS OCCUPES AU 30 SEPTEMBRE ET NOMBRE D'OUVRIERS ET D'EMPLOYES
PAR CLASSE D'IMPORTANCE DES ETABLISSEMENTS

Spécification	5 à 9	10 à 19	20 à 49	50 à 99	100 à 199	200 ou plus	Total
Nombre d'établissements	19	21	23	10	12	5	90
Nombre d'ouvriers	118	308	720	668	1 522	2 549	5 885
Nombre d'employés	55	42	202	126	721	464	1 610

Nombre de personnes non assujetties à la sécurité sociale au 30 septembre 1973 (propriétaires et aides familiaux):60

PERSONNEL APPOINTE OU SALARIE OCCUPE DANS LES ETABLISSEMENTS AUX 31 MARS, 30 JUIN, 30 SEPTEMBRE ET 31 DECEMBRE

Personnel assujetti à la sécurité sociale pour employés (y compris les chefs d'établissement liés par un contrat d'emploi et les apprentis-employés)				Personnel assujetti à la sécurité sociale pour ouvriers (y compris les apprentis-ouvriers)			
Date	Hommes	Femmes	Total	Date	Hommes	Femmes	Total
31. 3.1973	886	728	1 614	31. 3.1973	2 582	3 292	5 874
30. 6.1973	888	754	1 642	30. 6.1973	2 485	3 119	5 604
30. 9.1973	886	724	1 610	30. 9.1973	2 514	3 371	5 885
31.12.1973	898	741	1 639	31.12.1973	2 515	3 370	5 885

Nombre d'heures de travail réellement effectuées en 1973 par les ouvriers et les apprentis-ouvriers : 9 925 358

REPARTITION PAR PROVINCE DU PERSONNEL OCCUPE AU 30 SEPTEMBRE

Provinces	Nombre d'établissements	Employés			Ouvriers		
		Hommes	Femmes	Total	Hommes	Femmes	Total
Anvers	35	249	119	368	757	1 168	1 925
Brabant	26	444	468	912	1 103	1 325	2 428
Hainaut et Namur	6	50	28	78	76	136	212
Liège	4	65	37	102	242	326	568
Flandre orientale et Flandre occidentale	19	78	72	150	336	416	752
<i>Le Royaume</i>	<i>90</i>	<i>886</i>	<i>724</i>	<i>1 610</i>	<i>2 514</i>	<i>3 371</i>	<i>5 885</i>

DEPENSES DE PERSONNEL

Spécification	Valeur (en 1 000 F)
Appointements bruts payés au personnel assujetti à la sécurité sociale pour employés	499 174
Salaires bruts payés au personnel assujetti à la sécurité sociale pour ouvriers	870 790
Cotisations à la sécurité sociale à charge des employeurs pour :	
a) le personnel assujetti à la sécurité sociale pour employés	88 568
b) le personnel assujetti à la sécurité sociale pour ouvriers	322 806
Primes d'assurance contre les accidents de travail	27 789
Autres dépenses de personnel	149 992
<i>Total</i>	<i>1 959 119</i>

MATIERES ET PRODUITS CONSOMMES

Spécification	Unité	Quantité	Valeur (en 1 000 F) T.V.A. déductible exclue
A. Combustibles et électricité			
Houille et agglomérés de houille	t	3 116	4 167
Coke	t	16	40
Essence et pétrole	hl	13 595	11 657
Huiles combustibles	hl	167 230	28 809
Gaz de pétrole liquéfié	t	157	534
Gaz de houille, gaz naturel	1000 m3	1 301	3 249
Electricité achetée ou reçue par cession	1000 kWh	52 497	64 174
Autres	-	-	962
<i>Total</i>	-	-	<i>113 592</i>
B. Matières premières			
Matières sucrées	t	59 511	751 177
Glucose	t	21 382	181 304
Miel	t	30	1 518
Poudre de lait	t	2 911	423 835
Lait concentré	t	1 444	29 024
Toutes autres sortes de lait et crème	hl	9 528	19 085
Graisses et huiles animales	t	233	17 549
Margarine	t	562	10 926
Shortenings et autres mélanges	t	234	4 056
Autres graisses et huiles végétales	t	3 001	79 662
Oeufs	-	-	1 522
Amandes	t	813	111 781
Noisettes	t	2 511	152 948
Noix de coco	t	271	8 267
Autres fruits secs	t	379	19 873
Fruits confits et conservés	t	262	15 988
Fruits frais	t	40	2 104
Fèves de cacao	t	19 674	715 600
Beurre de cacao	t	9 190	680 339
Cacao en poudre non sucré	t	595	13 651
Chocolat de couverture (au lait ou sans lait)	t	2 995	123 595
Base pour chewing-gum	t	979	34 952
Gomme arabique	t	1 230	37 102
Gélatine	t	650	40 644
Lécithine	t	306	6 532
Biscuits et confiserie	t	377	11 945
Essences et arômes	t	-	46 335
Alcools et liqueurs	l	83 638	18 106
Pâtes diverses pour fourrage	t	118	7 517
Produits chimiques	-	-	15 151
Autres matières premières	-	-	43 565
<i>Total</i>	-	-	<i>3 625 653</i>
C. Autres matières			
Eau	-	-	5 118
Emballages, récipients, etc...	-	-	719 553
Lubrifiants	kg	58 451	1 534
Matières utilisées pour l'entretien et la réparation	-	-	13 282
Petits outils à main, pneumatiques et autres fournitures non dénommées ailleurs	-	-	5 618
<i>Total</i>	-	-	<i>745 105</i>
<i>Total général</i>	-	-	<i>4 484 350</i>

Valeur totale d'achat (T.V.A. déductible exclue) des marchandises achetées en 1973 pour être revendues ou cédées telles qu'elles ont été achetées (en 1 000 F) : 865 335.

IMPOTS, TAXES ET DEPENSES DIVERSES

Spécification	Valeur (en 1 000 F)
Montant (non compris la T.V.A. déductible) facturé par des tiers pour l'entretien et la réparation de bâtiments, machines et moyens de transport	109 475
Montant (non compris la T.V.A. déductible) facturé par des tiers pour le travail à façon effectué pour le compte des établissements	20 287
Montant de la T.V.A. perçue sur les marchandises et services fournis par les établissements recensés	456 912
Montant de la T.V.A. déductible sur les achats et remboursement effectivement reçu en 1973 des taxes assimilées au timbre grevant les stocks au 31 décembre 1970	582 976
Montant des timbres appliqués sur les licences d'exportation, de la taxe de circulation sur les véhicules à moteur, des impôts communaux et provinciaux	13 446
Montant du précompte immobilier (y compris les additionnels provinciaux et communaux)	12 204
Frais (non compris la T.V.A. déductible) payés pour le transport effectué par des tiers et facturés indépendamment des factures d'achat	49 536
Primes d'assurance contre l'incendie, contre le vol d'autos et contre les dommages résultant d'accidents d'automobiles	24 238
Loyers payés pour la location de bâtiments utilisés à des fins professionnelles et pour la location de bien d'équipement (non compris la T.V.A. déductible)	65 875
Frais bancaires (non compris la T.V.A. déductible) à l'exclusion des intérêts sur capitaux empruntés	9 835
Charges diverses (non compris la T.V.A. déductible) (1)	711 906

PRODUITS FABRIQUES OU ACHEVES, LIVRAISONS ET STOCKS

Produits	Unité	Produits fabriqués ou achevés dans les établissements pour compte propre et pour des tiers (travail à façon) Quantité	Produits livrés destinés à la Belgique et à l'étranger		Quantité en stock au 31.12.1973
			Quantité	Valeur (en 1 000 F) (T.V.A. exclue)	
Produits finis (poids net)					
I. Chocolat :					
- chocolat de couverture (sans lait)	t	16 813	14 991	662 239	494
- chocolat de couverture au lait	t	13 830	9 991	491 311	-
- chocolat plein (sans lait)	t	4 815	4 852	306 124	155
- chocolat plein au lait	t	15 461	15 139	1 064 699	912
- chocolat fourré (bâtons et tablettes)	t	14 766	15 162	1 041 695	574
- bonbons de chocolat plein (médaillies, pastilles etc...)	t	1 235	1 276	103 887	63
II. Imitation de chocolat	t	1 681	1 522	69 136	111
III. Confiserie contenant du cacao :					
- pâtes à tartiner (contenant du cacao)	t	5 253	5 450	183 226	..
- bonbons enrobés de chocolat (pralines, bouchées, etc...)	t	15 747	15 615	1 512 082	548
- autres produits de la confiserie contenant du cacao	t	3 444	3 486	225 480	190
IV. Confiserie de sucre :					
- drops	t	10 190	10 051	360 186	661
- toffées et caramels	t	10 638	10 657	430 297	515
- gommes	t	11 569	11 514	412 798	765
- dragées	t	1 144	1 149	77 743	36
- bonbons de fondant	t	717	707	22 731	..
- nougat et massepain	t	1 190	1 154	84 118	..
- chewing-gum	t	4 912	4 859	313 817	517
V. Autres produits (y compris le cacao)	-	-	-	240 739	-
<i>Total</i>	-	-	-	<i>7 602 308</i>	-

Valeur totale des livraisons (en 1 000 F) (T.V.A. exclue) : en Belgique : 5 322 581
à l'étranger: 2 279 727 .

(1) Ce poste ne se rapporte pas aux amortissements, aux intérêts et aux impôts

Spécification	Valeur (en 1 000 F)
Valeur des indemnités reçues des compagnies d'assurance pour dommages subis par suite d'incendie, vol d'autos et accidents d'automobiles	1 160
Montant reçu par les établissements recensés pour services industriels et non industriels rendus (T.V.A. exclue)	59 665
Valeur totale des ventes de marchandises sorties des établissements sans avoir subi de transformation (T.V.A. exclue)	1 363 920
Autres recettes	28 352

VALEUR DES STOCKS ET DES PRODUITS EN COURS DE FABRICATION

Spécification	Valeur (en 1 000 F) (1)	
	au 1er janvier	au 31 décembre
A. Stocks :		
Combustibles, matières premières et autres produits à mettre en oeuvre (T.V.A. déductible exclue)	603 020	661 736
Produits finis et déchets	329 423	336 981
Marchandises destinées à être revendues telles qu'elles ont été achetées (T.V.A. déductible exclue)	90 310	109 221
B. Produits en cours de fabrication	74 851	65 797

INVESTISSEMENTS

ETABLISSEMENTS AYANT OCCUPE 20 PERSONNES OU PLUS

(en 1 000 F)

I. Augmentation (T.V.A. déductible exclue)							II. Réduction (T.V.A. exclue)	
Machines, installations et véhicules, neufs et usagés	dont véhicules pour les transports à l'extérieur	Construction de bâtiments et d'autres ouvrages	Achats de bâtiments et autres constructions existants et de terrains bâtis et non bâtis		Total	Investissements sociaux	Total général	Vente de terrains et cession de capitaux fixes usagés
			Total	dont terrains non bâtis				
288 451	26 248	46 549	24 339	4 842	359 339	527	359 866	31 249
III. Amortissements pour l'ensemble du capital investi					IV. Financement des investissements			
Amortissements du matériel et de l'outillage			196 940		Financement par les ressources propres des entreprises			233 783
Amortissements des bâtiments et autres constructions			46 040		Financement par des ressources autres que celles des entreprises			126 083

(1) Après déduction du montant total des taxes assimilées au timbre grevant les stocks, quelle que soit la date à laquelle le remboursement aura lieu.

CLASSEMENT ET EFFILOCHAGE DE CHIFFONS ET DE DECHETS TEXTILES

(ETABLISSEMENTS AUTONOMES)

ETABLISSEMENTS OCCUPANT 5 OUVRIERS OU PLUS

ANNEE 1973

REPARTITION DES ETABLISSEMENTS D'APRES LE NOMBRE D'OUVRIERS OCCUPES AU 30 SEPTEMBRE ET NOMBRE D'OUVRIERS ET D'EMPLOYES PAR CLASSE D'IMPORTANCE DES ETABLISSEMENTS

Spécification	5 à 9	10 à 19	20 à 49	50 ou plus	Total
Nombre d'établissements	5	9	10	4	28
Nombre d'ouvriers	27	134	376	529	1 066
Nombre d'employés	10	21	37	54	122

PERSONNEL APPOINTE OU SALARIE OCCUPE DANS LES ETABLISSEMENTS AUX 31 MARS, 30 JUIN, 30 SEPTEMBRE ET 31 DECEMBRE

Personnel assujetti à la sécurité sociale pour employés (y compris les chefs d'établissement liés par un contrat d'emploi et les apprentis-employés)				Personnel assujetti à la sécurité sociale pour ouvriers (y compris les apprentis-ouvriers)			
Date	Hommes	Femmes	Total	Date	Hommes	Femmes	Total
31. 3.1973	71	45	116	31. 3.1973	594	483	1 077
30. 6.1973	73	45	118	30. 6.1973	589	490	1 079
30. 9.1973	77	45	122	30. 9.1973	592	474	1 066
31.12.1973	79	44	123	31.12.1973	602	477	1 079

Nombre d'heures de travail réellement effectuées en 1973 par les ouvriers et les apprentis-ouvriers : 1 800 304

REPARTITION PAR PROVINCE DU PERSONNEL OCCUPE AU 30 SEPTEMBRE

Provinces	Nombre d'établis- sements	Employés			Ouvriers		
		Hommes	Femmes	Total	Hommes	Femmes	Total
Anvers	2	4	4	8	16	1	17
Brabant	3	24	15	39	132	219	351
Hainaut et Liège	4	10	5	15	28	42	70
Flandre orientale	11	24	13	37	266	151	417
Flandre occidentale	8	15	8	23	150	61	211
<i>Le Royaume</i>	<i>28</i>	<i>77</i>	<i>45</i>	<i>122</i>	<i>592</i>	<i>474</i>	<i>1 066</i>

DEPENSES DE PERSONNEL

Spécification	Valeur (en 1 000 F)
Appointements bruts payés au personnel assujetti à la sécurité sociale pour employés	36 414
Salaires bruts payés au personnel assujetti à la sécurité sociale pour ouvriers, y compris ceux des ouvriers à domicile	142 960
Cotisations à la sécurité sociale à charge des employeurs pour :	
- le personnel employé	7 704
- le personnel ouvrier, y compris les ouvriers à domicile	59 348
Primes d'assurance contre les accidents de travail	6 567
Autres dépenses de personnel	8 611
<i>Total</i>	<i>261 604</i>

MATIERES ET PRODUITS CONSOMMES

Spécification	Unité	Quantité	Valeur (en 1 000 F) T.V.A. déductible exclue
A. Combustibles et électricité			
Houille et coke	t	103	239
Essence et pétrole	hl	2 045	1 951
Huiles combustibles	hl	38 920	7 788
Electricité achetée ou reçue par cession	1 000 kWh	9 281	13 378
Autres	-	-	72
<i>Total</i>	-	-	<i>23 428</i>
B. Matières premières textiles			
Huiles d'ensimage, colorants et autres produits	-	109 882	837 981
<i>Total</i>	-	-	<i>14 426</i>
C. Autres matières			
Emballages, récipients, etc...	-	-	4 830
Lubrifiants	kg	84 741	1 072
Matières utilisées pour l'entretien et la réparation	-	-	4 676
Petits outils à main, pneumatiques et autres fournitures n.d.a.	-	-	513
<i>Total</i>	-	-	<i>11 091</i>
<i>Total général</i>	-	-	<i>886 926</i>

Valeur totale d'achat (T.V.A. déductible exclue) des marchandises achetées pour être revendues ou cédées telles qu'elles ont été achetées (en 1 000 F) : 35 766

IMPOTS, TAXES ET DEPENSES DIVERSES

Spécification	Valeur (en 1 000 F)
- Montant (non compris la T.V.A. déductible) facturé par des tiers pour l'entretien et la réparation de bâtiments, machines et moyens de transport	27 774
- Montant (non compris la T.V.A. déductible) facturé par des tiers pour le travail à façon effectué pour le compte des établissements	31 338
- Montant de la T.V.A. perçue sur les marchandises et services fournis par les établissements recensés	19 400
- Montant de la T.V.A. déductible sur les achats et remboursement effectivement reçu en 1973 des taxes assimilées au timbre grevant les stocks au 31 décembre 1970	39 143
- Montant des timbres appliqués sur les licences d'exportation, de la taxe de circulation sur les véhicules à moteur, des impôts communaux et provinciaux	3 801
- Montant du précompte immobilier (y compris les additionnels provinciaux et communaux)	1 865
- Frais (non compris la T.V.A. déductible) payés pour le transport effectué par des tiers et facturés indépendamment des factures d'achat	69 188
- Primes d'assurance contre l'incendie, contre le vol d'autos et contre les dommages résultant d'accidents d'automobiles	8 692
- Loyers payés pour la location de bâtiments utilisés à des fins professionnelles et pour la location de biens d'équipement (non compris la T.V.A. déductible)	5 296
- Frais bancaires (non compris la T.V.A. déductible) à l'exclusion des intérêts sur capitaux empruntés	8 073
- Charges diverses (non compris la T.V.A. déductible) (1)	45 201

(1) Ce poste ne se rapporte pas aux amortissements, aux intérêts et aux impôts

PRODUITS FABRIQUES OU ACHÉVÉS, LIVRAISONS ET STOCKS

Spécification	Unité	Produits fabriqués ou achevés dans les établissements recensés pour compte propre et pour des tiers (travail à façon) Quantité	Produits livrés				Quantité en stock au 31.12.1973
			destinés à la Belgique		destinés à l'étranger		
			Quantité	Valeur (en 1 000 F) T.V.A. exclue	Quantité	Valeur (en 1 000 F)	
Coton d'essuyage (escargassé) et effilochés de coton	t	19 311	4 495	44 118	14 916	100 179	214
Effilochés de laine	t	4 528	1 268	18 444	3 043	77 181	258
Autres effilochés	t	24 507	11 362	201 548	14 221	285 282	3 417
Chiffons	t	33 357	9 717	83 745	22 500	214 024	6 952
Autres	-	-	-	140 069	-	320 872	-
<i>Total</i>	-	-	-	<i>487 924</i>	-	<i>997 538</i>	-

Valeur totale des ventes de marchandises sorties des établissements sans y avoir subi de transformation (en 1 000 F) : (T.V.A. exclue) : 46 628

Autres recettes (en 1 000 F) (T.V.A. exclue) : 8 165

VALEUR DES STOCKS ET DES PRODUITS EN COURS DE FABRICATION

Spécification	Valeur (en 1 000 F) (1)	
	au 1er janvier 1973	au 31 décembre 1973
Combustibles, matières premières et autres produits à mettre en oeuvre (T.V.A. déductible exclue)	103 412	93 102
Produits finis et produits en cours de fabrication	93 769	102 226
Marchandises destinées à être revendues telles qu'elles ont été achetées	14 086	19 398

INVESTISSEMENTS

ETABLISSEMENTS AYANT OCCUPE 20 PERSONNES OU PLUS

(en 1 000 F)

I. Augmentation (T.V.A. déductible exclue)				II. Réduction (T.V.A. exclue)	III. Amortissements pour l'ensemble du capital investi	
Machines, installations et véhicules, neufs et usagés	Construction et achats de bâtiments, autres constructions existants et de terrains bâtis et non bâtis	Total général		Vente de terrains et cession de capitaux fixes usagés	Amortissements du matériel et de l'outillage	Amortissements des bâtiments et autres constructions
Total	dont véhicules pour les transports à l'extérieur					
23 914	3 728	3 906 (2)	27 820	6 113	26 746	3 191

(1) Après déduction du montant total des taxes assimilées au timbre grevant les stocks, quelle que soit la date à laquelle le remboursement aura lieu

(2) Y compris les investissements sociaux

INDUSTRIE DE LA FILATURE DE COTON (1)
ANNEE 1973

ETABLISSEMENTS OCCUPANT 5 OUVRIERS OU PLUS

REPARTITION DES ETABLISSEMENTS D'APRES LE NOMBRE D'OUVRIERS OCCUPES AU 30 SEPTEMBRE ET NOMBRE D'OUVRIERS ET D'EMPLOYES
PAR CLASSE D'IMPORTANCE DES ETABLISSEMENTS

Spécification	5 à 19	20 à 99	100 à 199	200 à 499	500 ou plus	Total
Nombre d'établissements	8	7	7	6	3	31
Nombre d'ouvriers	82	485	840	1 926	5 579	8 912
Nombre d'employés	32		71	140	443	686

Nombre de personnes non assujetties à la sécurité sociale au 30 septembre 1973 (propriétaires et aides familiaux) : 14

PERSONNEL APPOINTÉ OU SALARIÉ OCCUPE DANS LES ETABLISSEMENTS AUX 31 MARS, 30 JUIN, 30 SEPTEMBRE ET 31 DECEMBRE 1973

Personnel assujetti à la sécurité sociale pour employés (y compris les chefs d'établissement liés par un contrat d'emploi et les apprentis-employés)				Personnel assujetti à la sécurité sociale pour ouvriers (y compris les apprentis-ouvriers)			
Date	Hommes	Femmes	Total	Date	Hommes	Femmes	Total
31. 3.1973	479	217	696	31. 3.1973	5 289	3 607	8 896
30. 6.1973	476	211	687	30. 6.1973	5 289	3 554	8 843
30. 9.1973	480	206	686	30. 9.1973	5 361	3 551	8 912
31.12.1973	481	210	691	31.12.1973	5 423	3 473	8 896

Nombre d'heures de travail réellement effectuées en 1973 par les ouvriers et les apprentis-ouvriers : 14 365 672

REPARTITION PAR PROVINCE DU PERSONNEL OCCUPE AU 30 SEPTEMBRE

Provinces	Nombre d'établissements	Employés			Ouvriers		
		Hommes	Femmes	Total	Hommes	Femmes	Total
Flandre orientale (2)	13	316	151	467	3 779	2 315	6 094
Flandre occidentale (3)	14	131	34	165	1 236	910	2 146
Autres provinces	4	33	21	54	346	326	672
<i>Le Royaume</i>	<i>31</i>	<i>480</i>	<i>206</i>	<i>686</i>	<i>5 361</i>	<i>3 551</i>	<i>8 912</i>

(1) Etablissements relevant des secteurs de la filature de coton fin, de cardes fileuses et de cocons

(2) Concerne principalement les arrondissements de Gand (4 666 ouvriers) et d'Audenarde (1 285 ouvriers)

(3) Concerne principalement l'arrondissement de Courtrai

DEPENSES DE PERSONNEL

Spécification	Valeur (en 1 000 F)
Appointements bruts payés au personnel assujetti à la sécurité sociale pour employés	231 845
Salaires bruts payés au personnel assujetti à la sécurité sociale pour ouvriers	1 425 136
Cotisations à la sécurité sociale à charge des employeurs pour :	
le personnel assujetti à la sécurité sociale pour employés	41 444
le personnel assujetti à la sécurité sociale pour ouvriers	576 114
Primes d'assurance contre les accidents de travail	34 546
Autres dépenses de personnel	96 899
Total	2 405 984

MATIERES CONSOMMEES

Spécification	Unité	Quantité	Valeur (en 1 000 F) T.V.A. déductible exclue
A. Combustibles et électricité			
Houille	t	186	456
Essence et pétrole	hl	1 737	1 549
Huiles combustibles	hl	109 596	15 361
Electricité achetée ou reçue par cession et produite dans les établissements	1 000 kWh	241 634	207 160
Autres	-	-	917
<i>Total</i>	-	-	225 443
B. Matières premières			
Coton	t	58 393	2 220 350
Fibres synthétiques discontinues	t	10 406	558 838
Fibres artificielles	t	22 900	734 351
Déchets de coton	t	7 733	112 549
Effilochés et déchets non dénommés ailleurs	t	3 291	28 542
Fils divers	t	343	22 886
Autres matières premières	t	114	1 613
Matières auxiliaires servant à l'achèvement :			
matières grasses et féculents	t	8	248
autres produits chimiques	t	24	1 421
<i>Total</i>	-	-	3 680 798
C. Autres matières			
Emballages, récipients, etc...	-	-	34 731
Lubrifiants	t	146	3 484
Matières utilisées pour l'entretien et la réparation	-	-	74 280
Petits outils à main, pneumatiques et autres fournitures non dénommées ailleurs	-	-	3 714
<i>Total</i>	-	-	116 209
<i>Total général</i>	-	-	4 022 450

Valeur totale d'achat (T.V.A. déductible exclue) des marchandises achetées pour être revendues ou cédées telles qu'elles ont été achetées (en 1 000 F) : 99 375

IMPOTS, TAXES ET DEPENSES DIVERSES

Spécification	Valeur (en 1 000 F)
- Montant (non compris la T.V.A. déductible) facturé par des tiers pour l'entretien et la réparation de bâtiments, machines et moyens de transport	108 293
- Montant (non compris la T.V.A. déductible) facturé par des tiers pour le travail à façon effectué pour le compte des établissements	91 108
- Montant de la T.V.A. perçue sur les marchandises et services fournis par les établissements recensés	332 254
- Montant de la T.V.A. déductible sur les achats et remboursement effectivement reçu en 1973 des taxes assimilées au timbre grevant les stocks au 31 décembre 1970	369 378
- Montant des timbres appliqués sur les licences d'exportation, de la taxe de circulation sur les véhicules à moteur, des impôts communaux et provinciaux	8 927
- Montant du précompte immobilier (y compris les additionnels provinciaux et communaux)	17 759
- Frais (non compris la T.V.A. déductible) payés pour le transport effectué par des tiers et facturés indépendamment des factures d'achat	25 728
- Primes d'assurance contre l'incendie, contre le vol d'autos et contre les dommages résultant d'accidents d'automobiles	20 641
- Frais bancaires (non compris la T.V.A. déductible) à l'exclusion des intérêts sur capitaux empruntés	35 789
- Charges diverses (non compris la T.V.A. déductible) (1)	181 001

PRODUCTION, LIVRAISONS ET STOCKS

Spécification	Production pour compte propre et à façon pour compte de tiers Quantité (t)	Cessions (2) Quantité (t)	Produits livrés				Stock au 31 décembre Quantité (t)
			en Belgique		à l'étranger		
			Quantité (t)	Valeur (en 1 000 F) T.V.A. exclue	Quantité (t)	Valeur (en 1 000 F)	
1. Fils de coton pur :							
a) peignés	5 209	446	2 860	297 010	1 940	174 570	90
b) cardés	43 363	19 241	19 241	1 511 936	6 619	502 000	763
2. Fils de fibres de rayonne pure	16 758	2 666	13 188	848 870	1 357	91 533	867
3. Fils de fibres synthétiques	4 058		2 599	384 320	1 356	213 084	516
4. Fils mixtes	14 721	4 617	8 069	775 332	2 325	256 468	497
5. Fils de carde fileuse et de cocons	8 447	4 081	4 490(3)	252 454(3)	-	-	192
6. Déchets	-	-	-	16 969	-	13 953	-
<i>Total</i>	-	-	-	4 086 891	-	1 251 608	-

	Valeur (en 1 000 F)
Valeur des produits cédés à d'autres divisions des établissements ou à d'autres établissements des entreprises (T.V.A. exclue)	2 205 226
Valeur globale des ventes de marchandises sorties des établissements sans y avoir subi de transformation (T.V.A. exclue)	103 085
Autres recettes (T.V.A. exclue)	13 747

(1) Ce poste ne se rapporte pas aux amortissements, aux intérêts et aux impôts

(2) Quantités cédées à d'autres divisions des établissements et à d'autres établissements des entreprises

(3) Y compris les livraisons à l'étranger

VALEUR DES STOCKS ET DES PRODUITS EN COURS DE FABRICATION

Spécification	Valeur (en 1 000 F) (2)	
	au 1er janvier 1973	au 31 décembre 1973
A. Stocks :		
Combustibles, matières premières et autres produits à mettre en oeuvre (T.V.A. déductible exclue)	1 232 830	1 720 043
Produits finis et déchets (1)	261 901	171 979
B. Produits en cours de fabrication	84 456	88 882

INVESTISSEMENTS

ETABLISSEMENTS AYANT OCCUPE 20 PERSONNES OU PLUS

(en 1 000 F)

I. Augmentation (T.V.A. déductible exclue)					II. Réduction (T.V.A. exclue)	
Machines, installations et véhicules, neufs et usagés		Construction et achats de bâtiments et autres constructions existants et de terrains bâtis et non bâtis	Total	Investissements sociaux	Total général	Vente de terrains et cession de capitaux fixes usagés
Total	dont véhicules pour les transports à l'extérieur					
251 418	4 666	41 195	292 613	1 184	293 797	70 245

III. Amortissements pour l'ensemble du capital investi		IV. Financement des investissements	
Amortissements du matériel et de l'outillage	284 161	Financement par les ressources propres des entreprises	230 647
Amortissements des bâtiments et autres constructions	37 155	Financement par des ressources autres que celles des entreprises	63 150

(1) Y compris les marchandises destinées à être revendues telles qu'elles ont été achetées.

(2) Après déduction du montant total des taxes assimilées au timbre grevant les stocks, quelle que soit la date à laquelle le remboursement aura lieu.

INDUSTRIE DE LA CHAUSSURE ET DE LA PANTOUFLE

ANNEE 1973

ETABLISSEMENTS OCCUPANT 10 OUVRIERS OU PLUS

REPARTITION DES ETABLISSEMENTS D'APRES LE NOMBRE D'OUVRIERS OCCUPES AU 30 SEPTEMBRE ET NOMBRE D'OUVRIERS ET D'EMPLOYES PAR CLASSE D'IMPORTANCE DES ETABLISSEMENTS

Spécification	10 à 19	20 à 49	50 à 99	100 à 199	200 ou plus	Total
Nombre d'établissements	33	38	13	7	7	98
Nombre d'ouvriers	425	1 226	915	980	1 904	5 450
Nombre d'employés	49	146	90	102	221	608

Nombre de personnes non assujetties à la sécurité sociale au 30 septembre 1973 (propriétaires et aides familiaux) : 66

PERSONNEL APPOINTE OU SALARIE OCCUPE DANS LES ETABLISSEMENTS AUX 31 MARS, 30 JUIN, 30 SEPTEMBRE ET 31 DECEMBRE 1973

Personnel assujetti à la sécurité sociale pour employés (y compris les chefs d'établissement liés par un contrat d'emploi et les apprentis-employés)				Personnel assujetti à la sécurité sociale pour ouvriers (y compris les apprentis-ouvriers, mais à l'exclusion des ouvriers à domicile)			
Date	Hommes	Femmes	Total	Date	Hommes	Femmes	Total
31. 3.1973	414	188	602	31. 3.1973	1 917	3 640	5 557
30. 6.1973	418	187	605	30. 6.1973	1 853	3 571	5 424
30. 9.1973	421	187	608	30. 9.1973	1 855	3 595	5 450
31.12.1973	411	188	599	31.12.1973	1 802	3 591	5 393
				Ouvriers à domicile occupés au 31.12.1973	2	225	227

Nombre d'heures de travail réellement effectuées en 1973 par les ouvriers et les apprentis-ouvriers : 9 020 281

REPARTITION PAR PROVINCE ET PAR ARRONDISSEMENT DU PERSONNEL OCCUPE
AU 30 SEPTEMBRE 1973

Provinces et arrondissements	Nombre d'établissements	Employés			Ouvriers		
		Hommes	Femmes	Total	Hommes	Femmes	Total
Arrondissement d'Anvers (1)	6	8	8	16	47	201	248
Arrondissements de Malines et de Turnhout (2)	11	39	16	55	200	497	697
<i>Province d'Anvers</i>	17	47	24	71	247	698	945
Arrondissement de Bruxelles-Capitale (3)	5	9	11	20	56	61	117
Arrondissements de Hal-Vilvorde et de Louvain	8	51	22	73	290	484	774
<i>Province de Brabant</i>	13	60	33	93	346	545	891
<i>Province de Hainaut (4)</i>	4	17	8	25	41	117	158
Arrondissement d'Alost (5)	17	45	25	70	254	505	759
Arrondissement de Termonde (6)	10	18	11	29	135	189	324
Arrondissement de Gand	4	8	2	10	31	58	89
Arrondissements d'Audenarde et de Saint-Nicolas	4	50	15	65	217	301	518
<i>Province de Flandre orientale</i>	35	121	53	174	637	1 053	1 690
<i>Province de Flandre occidentale (7)</i>	24	146	49	195	437	830	1 267
<i>Autres provinces</i>	5	30	20	50	147	352	499
<i>Le Royaume</i>	98	421	187	608	1 855	3 595	5 450

DEPENSES DE PERSONNEL

Spécification	Valeur (en 1 000 F)
Appointements bruts payés au personnel assujetti à la sécurité sociale pour employés	163 788
Salaires bruts payés au personnel assujetti à la sécurité sociale pour :	
- ouvriers	784 458
- ouvriers à domicile	17 996
Cotisations à la sécurité sociale à charge des employeurs pour :	
- le personnel assujetti à la sécurité sociale pour employés	30 570
- le personnel assujetti à la sécurité sociale pour : ouvriers	304 632
ouvriers à domicile	6 405
Primes d'assurance contre les accidents de travail	14 374
Autres dépenses de personnel	44 733
<i>Total</i>	<i>1 366 956</i>

- (1) Concerne principalement Boom
(2) Concerne principalement Lierre, St-Amand et Herentals
(3) Concerne principalement Saint-Gilles
(4) Concerne principalement l'arrondissement de Mons (Quaregnon)
(5) Concerne principalement la ville d'Alost
(6) Concerne principalement Termonde et Schellebelle
(7) Concerne principalement la ville d'Izegem

MATIERES ET PRODUITS CONSOMMES

Spécification	Unité	Quantité	Valeur (en 1 000 F) T.V.A. déductible exclue
Combustibles et électricité			
Houille, agglomérés de houille et coke	t	136	312
Essence et pétrole	hl	3 392	3 469
Huiles combustibles	hl	36 678	8 937
Gaz de houille, gaz naturel	1000 m3	76	365
Electricité (achetée ou reçue par cession)	1000 kWh	8 505	14 643
Autres	-	-	146
<i>Total</i>	-	-	27 872
B. Matières premières			
Partie supérieure :			
Peaux à dessus :			
Cuir de bovins	pieds carrés	9 425 889	372 367
Peaux de veaux	"	920 253	50 122
Cuir vernis	"	851 784	32 906
Autres peaux à dessus	"	3 099 861	140 401
Autres matières :			
Matières textiles	m2	558 111	88 313
Autres matières	-	-	83 007
Partie inférieure :			
Cuir lissés	kg	319 634	29 091
Trépointes	m	1 137 429	5 950
Semelles en cuir	paires	98 439	4 552
Talons en cuir	paires	224 419	4 761
Caoutchouc en feuilles	kg	688 225	28 523
Semelles en caoutchouc et en matières synthétiques	paires	6 685 469	178 236
Autres semelles	paires	1 084 164	11 734
Talons en caoutchouc; en matières synthétiques et en bois	paires	3 351 971	32 986
Autres matières	-	-	21 819
Doublure :			
Peaux pour doublures	pieds carrés	4 142 060	63 426
Doublures textiles	m2	582 091	33 002
Autres matières pour doublures	-	-	29 083
Autres matières premières :			
Bouts durs	paires	4 314 107	11 609
Matières textiles pour bouts durs	m2	45 429	4 703
Contreforts	paires	5 932 327	18 536
Cambrures	paires	4 847 853	5 758
Fil, lacets, galons élastiques	-	-	37 453
Colle, latex, cire, encre	-	-	28 924
Autres (clous, rivets, œillets, boucles, etc...)	-	-	29 647
C. Divers			
<i>Total</i>	-	-	9 843
D. Autres matières			
Emballages, récipients etc...	-	-	49 622
Lubrifiants	kg	8 559	321
Matières utilisées pour l'entretien et la réparation	-	-	8 551
Petits outils à main, pneumatiques et autres fournitures non dénommées ailleurs	-	-	14 814
<i>Total</i>	-	-	73 308
<i>Total général</i>	-	-	1 457 932

Valeur totale d'achat, T.V.A. déductible exclue, des marchandises achetées en 1973 pour être revendues ou cédées telles qu'elles ont été achetées (en 1 000 F) : 86 604

IMPOTS, TAXES ET DEPENSES DIVERSES

Spécification	Valeur (en 1 000 F)
Montant (non compris la T.V.A. déductible) facturé par des tiers pour l'entretien et la réparation de bâtiments, machines et moyens de transport	33 307
Montant (non compris la T.V.A. déductible) facturé par des tiers pour le travail à façon effectué pour le compte des établissements	44 221
Montant de la T.V.A. perçue sur les marchandises et services fournis par les établissements recensés	323 268
Montant de la T.V.A. déductible sur les achats et remboursement effectivement reçu en 1973 des taxes assimilées au timbre grevant les stocks au 31 décembre 1970	304 352
Montant des timbres appliqués sur les licences d'exportation, de la taxe de circulation sur les véhicules à moteur, des impôts communaux et provinciaux	2 750
Montant du précompte immobilier (y compris les additionnels provinciaux et communaux)	3 571
Frais (non compris la T.V.A. déductible) payés pour le transport effectué par des tiers et facturés indépendamment des factures d'achat	20 080
Primes d'assurance contre l'incendie, contre le vol d'autos et contre les dommages résultant d'accidents d'automobiles	8 017
Loyers payés pour la location de bâtiments utilisés à des fins professionnelles et pour la location de biens d'équipement (non compris la T.V.A. déductible)	11 746
Frais bancaires (non compris la T.V.A. déductible) à l'exclusion des intérêts sur capitaux empruntés	2 859
Charges diverses (non compris la T.V.A. déductible) (1)	118 812

PRODUCTION, LIVRAISONS ET STOCKS

Spécification	Unité	Produits fabriqués ou achevés dans les établissements pour compte propre et pour des tiers (travail à façon) Quantité	Livraisons				Quantité en stock au 31 décembre 1973
			en Belgique		à l'étranger		
			Quantité	Valeur (en 1 000 F) T.V.A. exclue	Quantité	Valeur (en 1 000 F)	
Chaussures en cuir (*) et en autres matières :							
Chaussures pour hommes	paires	2 897 636	1 614 079	630 233	1 234 877	377 705	272 962
Chaussures pour dames	"	3 886 681	2 575 915	897 102	1 416 405	421 107	179 864
Chaussures pour garçons (28 - 39)	"	318 530	337 821	103 166	(2)	(2)	36 881
Chaussures pour filles (28 - 39)	"	312 921	309 679	86 530	(2)	(2)	38 707
Chaussures pour enfants (22 - 27)	"	320 316	325 369	111 388	(2)	(2)	33 814
Chaussures pour bébés (- de 22)	"	36 402	37 282	10 081	524	109	3 980
Brodequins et bottes de travail	"	203 498	204 379	99 944	(2)	(2)	11 361
Autres chaussures (de sport, sandales, chaussures orthopédiques, etc...)	"	298 508	299 732	66 095	8 969	2 419	36 262
Pantoufles et chaussures d'intérieur :							
en cuir :							
- pour hommes	"	92 067	80 977	14 995	14 610	5 481	2 285
- pour dames et enfants	"	109 563	80 294	14 145	30 008	10 006	1 984
en poil de chameau :							
- pour adultes et pour enfants	"	282 546	279 958	19 614	(2)	(2)	19 786
en autres matières textiles :							
- pour adultes	"	2 837 169	1 837 055	166 675	990 854	67 192	152 746
- pour enfants	"	1 277 181	626 050	38 821	607 201	36 768	113 105
Divers (y compris déchets)	-	-	-	1 046	-	-	-
<i>Total</i>	-	-	-	2 259 835	-	920 787	-

(1) Ce poste ne se rapporte pas aux amortissements, aux intérêts et aux impôts.

(2) Les produits destinés à l'étranger ont été ajoutés aux produits destinés à la Belgique.

(*) Chaussures dont la partie supérieure est constituée principalement par du cuir.

Spécification	Valeur (en 1 000 F)
Valeur globale des ventes	3 180 622
dont : en Belgique	2 175 705
à l'étranger	1 004 917
Valeur globale des ventes de marchandises sorties des établissements sans y avoir subi de transformation (T.V.A. exclue)	44 904
Montant reçu par les établissements recensés pour les services industriels et non industriels rendus (T.V.A. exclue)	105 957
Autres recettes	576

VALEUR DES STOCKS ET DES PRODUITS EN COURS DE FABRICATION

Spécification	Valeur comptabilisée (en 1 000 F) (1)	
	au 1er janvier 1973	au 31 décembre 1973
A. Stocks :		
Combustibles, matières premières et autres produits à mettre en oeuvre (T.V.A. déductible exclue)	317 815	348 338
Produits finis et déchets	219 306	216 642
Marchandises destinées à être revendues telles qu'elles ont été achetées (T.V.A. déductible exclue)	11 783	35 493
B. Produits en cours de fabrication et constructions en cours d'exécution	47 279	39 341

INVESTISSEMENTS

ETABLISSEMENTS AYANT OCCUPE 20 PERSONNES OU PLUS

(en 1 000 F)

I. Augmentation (T.V.A. déductible exclue)				II. Réduction (T.V.A. exclue)	III. Amortissements pour l'ensemble du capital investi		IV. Financement des investissements	
Machines, installations et véhicules neufs et usagés		Construction, achats de bâtiments et autres constructions existants et de terrains bâtis et non bâtis	Total général	Vente de terrains et cession de capitaux fixes usagés	Amortissements du matériel et de l'outillage	Amortissements des bâtiments et autres constructions	Financement par les ressources propres des entreprises	Financement par des ressources autres que celles des entreprises
Total	dont véhicules pour les transports à l'extérieur							
52 187	5 197	6 089 (2)	58 276	4 491	54 109	10 590	53 972	4 304

(1) Après déduction du montant total des taxes assimilées au timbre grevant les stocks, quelle que soit la date à laquelle le remboursement aura lieu.

(2) Y compris les investissements sociaux.

INDUSTRIE DE L'EAU

ANNEE 1973

ETABLISSEMENTS OCCUPANT 5 OUVRIERS OU PLUS

REPARTITION DES ETABLISSEMENTS D'APRES LE NOMBRE D'OUVRIERS OCCUPES AU 30 SEPTEMBRE ET NOMBRE D'OUVRIERS ET D'EMPLOYES PAR CLASSE D'IMPORTANCE DES ETABLISSEMENTS

Spécification	5 à 9	10 à 19	20 à 49	50 à 199	200 ou plus	Total
Nombre d'établissements	8	16	6	4	4	38
Nombre d'ouvriers	58	207	151	409	3 925	4 750
Nombre d'employés	14	88	49	187	2 150	2 488

PERSONNEL APPOINTE OU SALARIE OCCUPE DANS LES ETABLISSEMENTS AUX 31 MARS, 30 JUIN, 30 SEPTEMBRE ET 31 DECEMBRE 1973

Personnel assujetti à la sécurité sociale ou aux caisses communales de pensions pour employés (y compris les chefs d'établissement liés par un contrat d'emploi et les apprentis-employés)				Personnel assujetti à la sécurité sociale ou aux caisses communales de pensions pour ouvriers (y compris les apprentis-ouvriers)			
Date	Hommes	Femmes	Total	Date	Hommes	Femmes	Total
31. 3.1973	2 071	364	2 435	31. 3.1973	4 586	117	4 703
30. 6.1973	2 083	361	2 444	30. 6.1973	4 596	121	4 717
30. 9.1973	2 101	387	2 488	30. 9.1973	4 627	123	4 750
31.12.1973	2 109	385	2 494	31.12.1973	4 549	120	4 669

Nombre d'heures de travail réellement effectuées en 1973 par les ouvriers et les apprentis-ouvriers : 8 943 959

DEFENSES DE PERSONNEL

Spécification	Valeur (en 1 000 F)
Appointements bruts payés au personnel assujetti à la sécurité sociale pour employés ou aux caisses communales de pension	885 073
Salaires bruts payés au personnel assujetti à la sécurité sociale pour ouvriers ou aux caisses communales de pension	1 164 482
Cotisations à la sécurité sociale ou versements aux caisses communales de pension à charge des employeurs pour :	
a) le personnel employé	134 765
b) le personnel ouvrier	200 239
Primes d'assurance contre les accidents de travail	44 329
Autres dépenses de personnel	188 092
<i>Total</i>	<i>2 616 980</i>

MATIERES CONSOMMEES

Spécification	Unité	Quantité	Valeur (en 1000 F) T.V.A. déductible exclue
A. Combustibles et électricité			
Houille, agglomérés de houille et coke	t	526	1 142
Essence et pétrole	hl	24 785	19 713
Huiles combustibles	hl	92 328	22 021
Courant électrique acheté ou reçu par cession	1000 kWh	173 712	201 929
Autres	-	-	1 399
<i>Total</i>	-	-	<i>246 204</i>
B. Matières premières			
Tuyaux :			
- en asbeste ciment	t	3 410	38 956
- en fonte	t	1 429	26 875
- en acier	t	3 555	74 303
- en plomb	t	38	801
- en autres matières	t	10 914	96 351
Compteurs	-	-	47 717
Autre matériel	-	-	156 125
Matériaux de construction et autres produits	-	-	35 237
Eau achetée	1000 m3	94 221	342 805
<i>Total</i>	-	-	<i>819 170</i>
C. Autres matières			
Lubrifiants	t	57	1 148
Matières utilisées pour l'entretien et la réparation	-	-	14 840
Petits outils à main, pneumatiques et autres fournitures non dénommées ailleurs (1)	-	-	10 602
<i>Total</i>	-	-	<i>26 590</i>
<i>Total général</i>	-	-	<i>1 091 964</i>

IMPOTS, TAXES ET DEPENSES DIVERSES

Spécification	Valeur (en 1000 F)
Montant (non compris la T.V.A. déductible) facturé par des tiers pour l'entretien et la réparation de bâtiments, machines et moyens de transport.	61 062
Montant (non compris la T.V.A. déductible) facturé par des tiers pour le travail à façon effectué pour le compte des établissements	844 896
Montant de la T.V.A. perçue sur les marchandises et services fournis par les établissements recensés	382 236
Montant de la T.V.A. déductible sur les achats et remboursement effectivement reçu en 1973 des taxes assimilées au timbre grevant les stocks au 31 décembre 1970	298 158
Montant du précompte immobilier (y compris les additionnels provinciaux et communaux)	1 181
Frais (non compris la T.V.A. déductible) payés pour le transport effectué par des tiers et facturés indépendamment des factures d'achat	539
Primes d'assurance contre l'incendie, contre le vol d'autos et contre les dommages résultant d'accidents d'automobiles	9 086
Loyers payés pour la location de bâtiments utilisés à des fins professionnelles et pour la location de biens d'équipement (non compris la T.V.A. déductible)	5 836
Frais bancaires (non compris la T.V.A. déductible) à l'exclusion des intérêts sur capitaux empruntés	301
Charges diverses (non compris la T.V.A. déductible) (2)	190 574

(1) Y compris la valeur totale d'achat (T.V.A. déductible exclue) des marchandises achetées pour être revendues ou cédées telles qu'elles ont été achetées.

(2) Ce poste ne se rapporte pas aux amortissements, aux intérêts et aux impôts

PRODUCTION ET VENTES

Spécification	Quantité (en 1 000 m3)
1. Volume d'eau capté	485 586
2. Volume cédé par d'autres sociétés	94 221
3. Volume cédé à d'autres sociétés	82 258
4. Pertes	65 590
Total disponible pour la distribution	431 959

Spécification	Valeur (en 1 000 F)
Montant des ventes	3 900 194
Valeur globale des constructions et de l'équipement lourd achevés pour l'usage propre des établissements et au moyen de leur propre main-d'oeuvre	369 642
Montant facturé à des tiers pour le placement de tuyaux, conduites et autre matériel (T.V.A. exclue)	570 663
Indemnités reçues des compagnies d'assurance pour des dommages subis par suite d'incendie, vol d'autos et accidents d'automobiles	1 567
Autres recettes	4 399
Subsides	716 347

VALEUR DES STOCKS

Spécification	Valeur (en 1 000 F) (1)	
	au 1.1.1973	au 31.12.1973
Combustibles, matières premières et autres produits à mettre en oeuvre; marchandises destinées à être revendues telles qu'elles ont été achetées, équipement lourd et constructions en cours d'exécution	2 619 192	3 323 434

(1) Après déduction du montant total des taxes assimilées au timbre grevant les stocks, quelle que soit la date à laquelle le remboursement aura lieu.

INVESTISSEMENTS

ETABLISSEMENTS AYANT OCCUPE 20 PERSONNES OU PLUS

(en 1 000 F)

I. Augmentation (T.V.A. déductible exclue)				II. Réduction (T.V.A. exclue)
Machines, installations et véhicules, neufs et usagés		Construction et achats de bâtiments et autres constructions existants et de terrains bâtis et non bâtis	Total général	Vente de terrains et cession de capitaux fixes usagés
Total	dont véhicules pour les transports à l'extérieur			
161 724	32 912	1 811 509	1 973 233	22 420
III. Amortissements pour l'ensemble du capital investi			IV. Financement des investissements	
Amortissements du matériel et de l'outillage	121 303	Financement par les ressources propres des entreprises	303 392	
Amortissements des bâtiments et autres constructions	334 234	Financement par des ressources autres que celles des entreprises	1 669 841	

UTILISATION DE L'EAU DANS L'INDUSTRIE (1)

ANNEE 1973

1 - ORIGINE DE L'EAU UTILISEE

Origines	Volume total		Volume sans les centrales hydrauliques	
	Chiffres absolus (1 000 m3)	%	Chiffres absolus (1 000 m3)	%
Puits	143 531	0,87	143 531	1,90
Cours d'eau ou canaux	16 220 615	98,27	7 263 335	96,22
Distribution publique	101 462	0,61	101 462	1,34
Autres origines	40 516	0,25	40 516	0,54
<i>Total</i>	<i>16 506 124</i>	<i>100,00</i>	<i>7 548 844</i>	<i>100,00</i>

2 - ORIGINES ET USAGES DE L'EAU UTILISEE PAR LES PRINCIPAUX SECTEURS
(en 1 000 m3)

A. Origines

Industries	Puits		Cours d'eau ou canal		Distribution publique		Autres origines		Total	
	Chiffres absolus	%	Chiffres absolus	%	Chiffres absolus	%	Chiffres absolus	%	Chiffres absolus	%
Charbonnages	7 149	4,89	132 851	90,81	191	0,13	6 097	4,17	146 288	100,00
Industries alimentaires	36 305	27,05	84 644	63,00	11 609	8,66	1 730	1,29	134 288	100,00
Chimie	20 035	2,26	815 965	92,08	49 033	5,53	1 123	0,13	886 156	100,00
Raffineries de pétrole	161	0,05	353 058	98,69	4 526	1,26	-	-	357 745	100,00
Sidérurgie	6 887	0,62	1 093 682	99,11	2 879	0,26	87	0,01	1 103 535	100,00
Industrie des métaux non ferreux	22 200	17,64	101 034	80,10	2 770	2 20	77	0,06	126 081	100,00
Centrales thermiques	1 855	0,05	4 391 842	99,75	2 962	0,07	6 108	0,13	4 402 767	100,00

B. Usages

Industries	Production		Refroidissement		Autres usages		Total	
	Chiffres absolus	%	Chiffres absolus	%	Chiffres absolus	%	Chiffres absolus	%
Charbonnages	8 094	5,54	129 702	88,66	8 492	5,80	146 288	100,00
Industries alimentaires	21 606	16,15	90 322	67,21	22 360	16,64	134 288	100,00
Chimie	72 290	8,16	782 778	88,33	31 088	3,51	886 156	100,00
Raffineries de pétrole	4 120	1,15	353 067	98,69	558	0,16	357 745	100,00
Sidérurgie	112 727	10,21	888 068	80,48	102 740	9,31	1 103 535	100,00
Industrie des métaux non ferreux	2 411	1,92	118 531	94,01	5 139	4,07	126 081	100,00
Centrales thermiques	12 130	0,27	4 381 319	99,51	9 318	0,22	4 402 767	100,00

(1) Estimations fournies par les établissements occupant cinq ouvriers ou plus, sauf pour les secteurs suivants : industries alimentaires, industries des métaux non ferreux et du bois, cimenteries, raffineries de pétrole (20 ouvriers ou plus) et fabrications métalliques (100 ouvriers ou plus).

3 - REPARTITION PAR INDUSTRIE DE L'EAU UTILISEE, REJETEE ET CONSOMMEE
(en 1 000 m3)

Industries	Eau utilisée		Eau rejetée		Consommation nette	
	Chiffres absolus	% du total	Chiffres absolus	% de l'eau utilisée	Chiffres absolus	% de l'eau utilisée
Charbonnages	146 288	0,89	140 674	96,16	5 614	3,84
Carrières et industries connexes	44 404	0,27	43 217	97,33	1 187	2,67
Industries alimentaires (y compris la fabrication de la margarine, des huiles et des boissons)	134 288	0,81	116 378	86,66	17 910	13,34
Industrie de la préparation du lin et de la laine, fabrication de fibres artificielles et synthétiques, achèvement (à façon et pour compte propre)	52 709	0,32	48 081	91,22	4 628	8,78
Industrie du bois	2 114	0,01	1 369	64,76	745	35,24
Industrie du papier (établissements producteurs)	91 484	0,55	84 147	91,98	7 337	8,02
Industrie du cuir (tanneries)	4 138	0,03	3 791	91,61	347	8,39
Industrie du caoutchouc	6 982	0,04	5 954	85,28	1 028	14,72
Industrie chimique	886 156	5,37	840 915	94,89	45 241	5,11
Raffineries de pétrole	357 745	2,17	356 441	99,64	1 304	0,36
Cokeries	76 028	0,46	69 901	91,94	6 127	8,06
Industrie de la terre cuite	1 821	0,01	769	42,23	1 052	57,77
Industrie du verre (établissements producteurs)	17 144	0,10	15 601	91,00	1 543	9,00
Industrie de la céramique	959	0,01	600	62,57	359	37,43
Industrie du ciment (y compris les agglomérés de ciment)	21 860	0,01	17 035	77,93	4 825	22,07
Industrie sidérurgique	1 103 535	6,69	1 043 484	94,56	60 051	5,44
Industrie des métaux non ferreux	126 081	0,86	109 299	86,69	16 782	13,31
Industrie des fabrications métalliques	72 340	0,46	68 144	94,20	4 196	5,80
Industrie de l'électricité :						
a) centrales hydrauliques	8 957 281	54,27	8 948 067	99,90	9 214	0,10
b) centrales thermiques	4 402 767	26,67	4 385 206	99,60	17 561	0,40
<i>Total</i>	<i>16 506 124</i>	<i>100,00</i>	<i>16 299 073</i>	<i>98,75</i>	<i>207 051</i>	<i>1,25</i>

4 - REPARTITION PAR PROVINCE DE L'EAU UTILISEE, DE L'EAU REJETEE ET DE LA CONSOMMATION NETTE D'EAU (en 1 000 m3)

Provinces	Eau utilisée et origine de l'eau					Volume d'eau rejetée			Consommation nette d'eau (5-8)
	Puits	Cours d'eau ou canaux	Distribution publique	Autres	Total	aux cours d'eau	aux égouts	Total	
	1	2	3	4	5	6	7	8	
Anvers	31 691	1 528 536	47 890	6 688	1 614 805	1 461 628	112 497	1 574 125	40 680
Brabant	26 333	624 066	13 802	1 058	665 259	595 595	49 441	645 036	20 223
Hainaut	17 571	1 097 743	6 316	21 463	1 143 093	1 076 811	19 399	1 096 210	46 883
Liège	14 911	10 379 950	11 995	3 618	10 410 474	10 257 439	120 823	10 378 262	32 212
Limbourg	21 616	175 035	2 344	4 805	203 800	157 957	33 234	191 191	12 609
Luxembourg	7	57 937	122	132	58 198	52 314	951	53 265	4 933
Namur	6 762	127 469	898	470	135 599	125 853	5 464	131 317	4 282
Flandre orientale	16 221	2 016 826	12 939	1 774	2 047 760	1 723 794	283 120	2 006 914	40 846
Flandre occidentale	8 419	213 053	5 156	508	227 136	203 002	19 751	222 753	4 383
<i>Le Royaume</i>	<i>143 531</i>	<i>16 220 615</i>	<i>101 462</i>	<i>40 516</i>	<i>16 506 124</i>	<i>15 654 393</i>	<i>644 680</i>	<i>16 299 073</i>	<i>207 051</i>

5 - REPARTITION PAR ARRONDISSEMENT DE L'EAU UTILISEE ET CONSOMMEE (en 1 000 m3)

Arrondissements et provinces	Eau utilisée	Eau rejetée	Consommation nette
Anvers	1 367 214	1 350 381	16 833
Malines	36 135	33 122	3 013
Turnhout	211 456	190 622	20 834
<i>Anvers</i>	<i>1 614 805</i>	<i>1 574 125</i>	<i>40 680</i>
Bruxelles-Capitale	68 421	63 377	5 044
Hal-Vilvorde	329 306	321 617	7 689
Louvain	26 071	22 962	3 109
Nivelles	241 461	237 080	4 381
<i>Brabant</i>	<i>665 259</i>	<i>645 036</i>	<i>20 223</i>
Ath	2 390	1 914	476
Charleroi	808 078	773 813	34 265
Mons	219 376	209 962	9 414
Mouscron	1 395	995	400
Soignies	79 147	77 624	1 523
Thuin	1 788	1 659	129
Tourmai	30 919	30 243	676
<i>Hainaut</i>	<i>1 143 093</i>	<i>1 096 210</i>	<i>46 883</i>
Huy	2 670 769	2 670 429	340
Liège	7 430 154	7 403 207	26 947
Verviers	304 931	300 870	4 061
Waremmé	4 620	3 756	864
<i>Liège</i>	<i>10 410 474</i>	<i>10 378 262</i>	<i>32 212</i>
Hasselt	51 644	41 272	10 372
Maaseik	36 748	36 398	350
Tongres	115 408	113 521	1 887
<i>Limbourg</i>	<i>203 800</i>	<i>191 191</i>	<i>12 609</i>
Arlon	32 674	29 649	3 025
Bastogne	1	1	-
Marche-en-Famenne	61	33	28
Neufchâteau	382	151	231
Virton	25 080	23 431	1 649
<i>Luxembourg</i>	<i>58 198</i>	<i>53 265</i>	<i>4 933</i>
Dinant	15 152	14 990	162
Namur	119 079	115 099	3 980
Philippeville	1 368	1 228	140
<i>Namur</i>	<i>135 599</i>	<i>131 317</i>	<i>4 282</i>
Alost	38 034	35 984	2 050
Termonde	17 959	16 212	1 747
Eeklo	56 276	32 964	23 312
Gand	1 005 582	992 922	12 660
Audenarde	601 639	601 011	628
Saint-Nicolas	328 270	327 821	449
<i>Flandre orientale</i>	<i>2 047 760</i>	<i>2 006 914</i>	<i>40 846</i>
Bruges	10 548	9 324	1 224
Dixmude	511	457	54
Ypres	612	207	405
Courtrai	9 655	8 621	1 034
Ostende	192 522	191 712	810
Roulers	12 292	11 641	651
Tielt	797	608	189
Furnes	199	183	16
<i>Flandre occidentale</i>	<i>227 136</i>	<i>222 753</i>	<i>4 383</i>
<i>LE ROYAUME</i>	<i>16 506 124</i>	<i>16 299 073</i>	<i>207 051</i>

6 - REPARTITION PAR BASSIN HYDROGRAPHIQUE DE L'EAU UTILISEE, REJETEE ET CONSOMMEE (en 1 000 m3)

Bassins hydrographiques	Eau utilisée selon l'origine					Eau rejetée	Consommation nette (5-6)
	Puits	Cours d'eau ou canaux	Distribution publique	Autres origines	Total		
	1	2	3	4	5		
Bassin de l'Yser	1 431	167	383	334	2 315	1 770	545
Bassin côtier	2 542	198 336	2 477	68	203 423	201 352	2 071
Bassin de l'Escaut	104 036	4 517 854	82 172	32 118	4 736 180	4 609 082	127 098
Bassin de la Meuse	35 513	11 504 222	16 430	7 964	11 564 129	11 486 805	77 324
Bassins de l'Oise et du Rhin	9	36	-	32	77	64	13
<i>Le Royaume</i>	<i>143 531</i>	<i>16 220 615</i>	<i>101 462</i>	<i>40 516</i>	<i>16 506 124</i>	<i>16 299 073</i>	<i>207 051</i>

7 - REPARTITION DE L'EAU UTILISEE PAR BASSIN HYDROGRAPHIQUE ET PAR USAGE (en 1 000 m3)

Bassins hydrographiques	Production	Refroidissement	Autres usages	Total
Bassin de l'Yser	535	957	823	2 315
Bassin côtier	2 347	199 663	1 413	203 423
Bassin de l'Escaut	183 842	4 447 473	104 865	4 736 180
Bassin de la Meuse	215 174	2 273 335	9 075 620	11 564 129
Bassins de l'Oise et du Rhin	48	5	24	77
<i>Le Royaume</i>	<i>401 946</i>	<i>6 921 433</i>	<i>9 182 745</i>	<i>16 506 124</i>

8 - REPARTITION DE L'EAU UTILISEE PAR PROVINCE (en 1 000 m3)

Provinces	Usages			
	Production	Refroidissement	Autres usages	Total
Anvers	39 713	1 536 989	38 103	1 614 805
Brabant	53 724	585 980	25 555	665 259
Hainaut	31 046	1 045 314	66 733	1 143 093
Liège	145 815	1 274 529	8 990 130	10 410 474
Limbourg	25 376	152 785	25 639	203 800
Luxembourg	19 571	36 329	2 298	58 198
Namur	30 669	98 528	6 402	135 599
Flandre orientale	45 559	1 979 751	22 450	2 047 760
Flandre occidentale	10 473	211 227	5 436	227 136
<i>Le Royaume</i>	<i>401 946</i>	<i>6 921 432</i>	<i>9 182 746</i>	<i>16 506 124</i>

C O K E R I E S

ETABLISSEMENTS OCCUPANT 5 OUVRIERS OU PLUS

ANNEE 1973

REPARTITION DES ETABLISSEMENTS D'APRES LE NOMBRE D'OUVRIERS OCCUPES AU 30 SEPTEMBRE ET NOMBRE D'OUVRIERS ET D'EMPLOYES PAR CLASSE D'IMPORTANCE DES ETABLISSEMENTS

Spécification	100 à 199	200 ou plus	Total
Nombre d'établissements	6	6	12
Nombre d'ouvriers	874	3 086	3 960 (1)
Nombre d'employés	97	617	714 (1)

PERSONNEL APPOINTE OU SALARIE OCCUPE DANS LES ETABLISSEMENTS AUX 31 MARS, 30 JUIN, 30 SEPTEMBRE ET 31 DECEMBRE 1973 (1)

Personnel assujetti à la sécurité sociale pour employés (y compris les chefs d'établissement liés par un contrat d'emploi et les apprentis-employés)				Personnel assujetti à la sécurité sociale pour ouvriers (y compris les apprentis-ouvriers)			
Date	Hommes	Femmes	Total	Date	Hommes	Femmes	Total
31.3.1973	669	37	706	31.3.1973	3 806	43	3 849
30.6.1973	672	36	708	30.6.1973	3 875	44	3 919
30.9.1973	676	38	714	30.9.1973	3 915	45	3 960
31.12.1973	667	37	704	31.12.1973	3 928	42	3 970

Nombre d'heures de travail réellement effectuées en 1973 par les ouvriers et les apprentis-ouvriers : 6 817 225

DEPENSES DE PERSONNEL

Spécification	Valeur (en 1 000 F)
Appointements bruts payés au personnel assujetti à la sécurité sociale pour employés	288 249
Salaires bruts payés au personnel assujetti à la sécurité sociale pour ouvriers	980 925
Cotisations à la sécurité sociale à charge des employeurs pour :	
a) le personnel assujetti à la sécurité sociale pour employés	46 919
b) le personnel assujetti à la sécurité sociale pour ouvriers	335 099
Primes d'assurance contre les accidents de travail	43 456
Autres dépenses de personnel	175 082
<i>Total</i>	<i>1 869 730</i>

(1) Y compris le personnel d'entretien

MATIERES CONSOMMEES

Spécification	Unité	Quantité	Valeur (en 1000 F) T.V.A. déductible exclue
A. COMBUSTIBLES ET ELECTRICITE			
Houille	t	2 215	2 655
Gasoil, fuel-oil léger (Diesel-oil)	hl	55 070	12 616
Essence et pétrole	hl	507	489
Gaz acheté (1)	1000 m ³	293 247	133 662
Energie électrique achetée ou reçue par cession	1000 kWh	190 812	126 338
Autres	-	-	53 705
<i>Total</i>	-	-	<i>329 465</i>
B. MATIERES PREMIERES			
Houille (enfournement total)	t	10 038 432	11 516 597
Acide sulfurique ramené à 100 % H ₂ SO ₄	t	36 958	46 433
Huile de débenzolage	t	3 776	9 393
Soude	t	44	133
Autres produits	-	-	122 246
<i>Total</i>	-	-	<i>11 694 802</i>
C. AUTRES MATIERES			
Eau	1000 hl	68 424	8 348
Lubrifiants	kg	137 767	1 836
Matières utilisées pour l'entretien et la réparation	-	-	132 424
Petits outils à main, pneumatiques et autres fournitures non dénommées ailleurs (2)	-	-	30 527
<i>Total</i>	-	-	<i>173 135</i>
<i>Total général</i>	-	-	<i>12 197 402</i>

IMPOTS, TAXES ET DEPENSES DIVERSES

Spécification	Valeur (en 1 000 F)
Montant (non compris la T.V.A. déductible) facturé par des tiers pour l'entretien et la réparation de bâtiments, machines et moyens de transport et pour le travail à façon effectué pour le compte des établissements	268 620
Montant de la T.V.A. perçue sur les marchandises et services fournis par les établissements recensés	135 825
Montant de la T.V.A. déductible sur les achats et remboursement effectivement reçu en 1973 des taxes assimilées au timbre grevant les stocks au 31 décembre 1970	433 235
Montant des timbres appliqués sur les licences d'exportation, de la taxe de circulation sur les véhicules à moteur, des impôts communaux et provinciaux	23 180
Montant du précompte immobilier (y compris les additionnels provinciaux et communaux)	21 666
Frais (non compris la T.V.A. déductible) payés pour le transport effectué par des tiers et facturés indépendamment des factures d'achat	127 295
Primes d'assurance contre l'incendie, contre le vol d'autos et contre les dommages résultant d'accidents d'automobiles	10 674
Frais bancaires (non compris la T.V.A. déductible) à l'exclusion des intérêts sur les capitaux empruntés	999
Charges diverses (non compris la T.V.A. déductible) (3)	137 437

(1) Quantités ramenées à 4 250 cal. 0° C et 760 mm Hg.

(2) Y compris la valeur totale d'achat des marchandises achetées pour être revendues ou cédées telles qu'elles ont été achetées.

(3) Ce poste ne se rapporte pas aux amortissements, aux intérêts et aux impôts.

PRODUCTION ET LIVRAISONS

Spécification	Unité	Produits fabriqués pour compte propre et pour compte de tiers (travail à façon) Quantité	Produits cédés à d'autres divisions des établissements ou à d'autres établissements des entreprises Quantité	Livraisons en Belgique et à l'étranger	
				Quantité	Valeur (en 1 000 F) T.V.A. exclue
PRODUITS FINIS					
1. Coke	t	7 779 357	5 625 703	2 167 696(1)(2)	3 795 298
2. Gaz (ramenés à 4 250 k cal. m ³ 0° C et 760 mm Hg)	1 000 m ³	3 322 577	1 331 143	753 053	222 622
3. Sous-produits :					
Goudron brut de houille	t	275 789	(.)	239 747	196 985
Ammoniaque (exprimé en sulfate)	t	50 354	-	50 743	50 191
Benzol brut	t	54 215	-	54 515	100 817
Autres produits de la distillation de la houille	-	-	-	-	84 832
Autres produits et déchets	-	-	-	-	558
<i>Total</i>	-	-	-	-	4 451 303

Valeur globale des livraisons T.V.A. exclue (en 1 000 F) : en Belgique : 3 513 001
à l'étranger : 938 302

Valeur des cessions (en 1 000 F) : 10 335 858

Autres recettes T.V.A. exclue (en 1 000 F) : 110 128

VALEUR DES STOCKS ET DES PRODUITS EN COURS DE FABRICATION

Spécification	Valeur (en 1 000 F) (3)	
	au 1er janvier	au 31 décembre
Combustibles, matières premières et autres produits à mettre en oeuvre (T.V.A. déductible exclue)	777 766	769 877
Produits finis et produits en cours de fabrication	322 783	1 077 208

(1) Y compris le coke livré au personnel

(2) Dont livraisons à l'étranger : 466 228 t pour (en 1 000 F) : 813 781

(3) Après déduction du montant total des taxes assimilées au timbre grevant les stocks, quelle que soit la date à laquelle le remboursement aura lieu

INDUSTRIE DES FABRICATIONS METALLIQUES (1)
ANNEE 1973
ETABLISSEMENTS AYANT OCCUPE 5 OUVRIERS OU PLUS

**REPARTITION DES ETABLISSEMENTS D'APRES LE NOMBRE D'OUVRIERS OCCUPES AU 30 SEPTEMBRE ET NOMBRE D'OUVRIERS ET D'EMPLOYES
 PAR CLASSE D'IMPORTANCE DES ETABLISSEMENTS**

Spécification	5 à 9	10 à 19	20 à 49	50 à 99	100 à 199	200 à 499	500 à 999	1 000 ou plus	Total
Nombre d'établissements	559	694	640	285	191	141	46	40	2 596
Nombre d'ouvriers	3 864	9 761	20 085	19 567	26 319	44 578	31 287	111 995	267 456
Nombre d'employés	895	2 650	5 396	5 836	8 879	13 922	8 019	30 554	76 151

PERSONNEL APPOINTE OU SALARIE OCCUPE DANS LES ETABLISSEMENTS AUX 31 MARS, 30 JUIN, 30 SEPTEMBRE ET 31 DECEMBRE 1973

Personnel assujetti à la sécurité sociale pour employés (y compris les chefs d'établissement liés par un contrat d'emploi et les apprentis-employés)				Personnel assujetti à la sécurité sociale pour ouvriers (y compris les apprentis-ouvriers, mais à l'exclusion des ouvriers à domicile)			
Date	Hommes	Femmes	Total	Date	Hommes	Femmes	Total
31. 3.1973	59 655	15 400	75 055	31. 3.1973	212 275	43 881	256 156
30. 6.1973	59 965	15 451	75 416	30. 6.1973	214 371	45 389	259 760
30. 9.1973	60 416	15 735	76 151	30. 9.1973	219 932	47 524	267 456
31.12.1973	60 957	15 863	76 820	31.12.1973	220 850	48 282	269 132
				Ouvriers à domicile au 31.12.1973	187	85	272

Nombre d'heures de travail réellement effectuées en 1973 par les ouvriers et les apprentis-ouvriers : 452 178 102

DEPENSES DE PERSONNEL

Spécification	Valeur (en 1 000 F)
Appointements bruts payés au personnel assujetti à la sécurité sociale pour employés	25 939 911
Salaires bruts payés au personnel assujetti à la sécurité sociale pour :	
- ouvriers (non compris les ouvriers à domicile)	50 650 400
- ouvriers à domicile	13 753
Cotisations à la sécurité sociale à charge des employeurs pour :	
- le personnel assujetti à la sécurité sociale pour employés	4 634 963
- le personnel assujetti à la sécurité sociale pour : ouvriers	17 700 196
ouvriers à domicile	4 708
Primes d'assurance contre les accidents de travail	2 108 107
Autres dépenses de personnel (2)	9 844 237
<i>Total</i>	110 896 275

- (1) Ne sont pas repris notamment dans la présente statistique :
- les établissements dont l'activité principale relève de la sidérurgie;
 - les établissements de montage de constructions métalliques;
 - les établissements de placement d'installations électriques et autres;
 - les ateliers autonomes de réparations;
 - les établissements ne relevant pas des industries des fabrications métalliques mais produisant pour leur usage propre, des produits identiques à ceux que fabriquent ces industries.
- (2) Sont comprises sous cette rubrique les dépenses de personnel qui ne sont pas déclarées à l'O.N.S.S. par ex. : pécule supplémentaire de vacances des employés, libéralités en faveur de certains travailleurs, quote-part dans les assurances de groupe; dépenses de fonctionnement des infirmeries, dispensaires, cantines, etc... pour autant que ces dépenses ne soient pas imposées par la loi.

REPARTITION PAR PROVINCE ET PAR ARRONDISSEMENT DU PERSONNEL OCCUPE AU 30 SEPTEMBRE 1973

Arrondissements et provinces	Nombre d'établissements	Employés	Ouvriers	Total	Arrondissements et provinces	Nombre d'établissements	Employés	Ouvriers	Total
Anvers	238	42 522	44 809	56 831	Neufchâteau	9	125	672	797
Malines	87	2 763	9 965	12 728	Marche-en-Famenne, Virton, Arlon et Bastogne	9	67	287	354
Turnhout	52	2 207	8 549	10 756	<i>Province de Luxembourg</i>	18	192	959	1 151
<i>Province d'Anvers</i>	377	17 492	62 823	80 315	Namur	59	1 110	3 324	4 434
Bruxelles-Capitale	389	11 668	28 035	39 703	Dinant et Philippeville	18	430	2 380	2 810
Hal-Vilvorde	172	4 141	13 870	18 011	<i>Province de Namur</i>	77	1 540	5 704	7 244
Louvain	55	1 360	6 466	7 826	Alost	47	549	1 952	2 501
Nivelles	62	2 018	5 092	7 110	Termonde	57	473	2 927	3 400
<i>Province de Brabant</i>	678	19 187	53 463	72 650	Eeklo	17	95	446	541
Ath et Mouscron	23	235	1 396	1 631	Gand	119	2 565	11 011	13 576
Charleroi	166	7 746	21 070	28 816	Audenarde	22	141	1 015	1 156
Mons	53	757	3 171	3 928	St-Nicolas	49	1 437	5 700	7 137
Soignies	46	898	3 084	3 982	<i>Province de Flandre orientale</i>	311	5 260	23 051	28 311
Thuin	29	424	2 118	2 542	Bruges et Ostende	74	3 372	13 356	16 728
Tournai	25	516	1 314	1 830	Courtrai et Tielt	122	2 565	12 657	15 222
<i>Province de Hainaut</i>	342	10 576	32 153	42 729	Roulers	68	699	4 315	5 014
Liège	265	8 340	26 652	34 992	Furnes, Ypres et Dixmude	32	718	2 687	3 405
Verviers	66	1 706	5 156	6 862	<i>Province de Flandre occidentale</i>	296	7 354	33 015	40 369
Huy et Waremme	40	491	1 917	2 408	<i>Le Royaume</i>	2 596	76 151	267 456	343 607
<i>Province de Liège</i>	371	10 537	33 725	44 262					
Hasselt	59	3 074	17 339	20 413					
Maaseik	42	533	3 187	3 720					
Tongres	25	406	2 037	2 443					
<i>Province de Limbourg</i>	126	4 013	22 563	26 576					

REPARTITION PAR SEXE ET PAR PROVINCE DU PERSONNEL OCCUPE AU 30 SEPTEMBRE 1973

Provinces	Employés			Ouvriers		
	Hommes	Femmes	Total	Hommes	Femmes	Total
Anvers	14 248	3 244	17 492	52 407	10 416	62 823
Brabant	14 765	4 422	19 187	42 329	11 134	53 463
Hainaut	8 714	1 862	10 576	28 299	3 854	32 153
Liège	7 962	2 575	10 537	27 208	6 517	33 725
Limbourg	3 312	701	4 013	16 324	6 239	22 563
Luxembourg	143	49	192	652	307	959
Namur	1 191	349	1 540	5 532	172	5 704
Flandre orientale	4 227	1 033	5 260	20 018	3 033	23 051
Flandre occidentale	5 854	1 500	7 354	27 163	5 852	33 015
<i>Le Royaume</i>	60 416	15 735	76 151	219 932	47 524	267 456

MATIÈRES CONSOMMÉES

(Achetées, reçues par cession ou produites dans les établissements
ou les divisions recensées)

Spécification	Unité	Quantité	Valeur (en 1 000 F) T.V.A. déductible exclue
A. Combustibles et électricité			
Houille	t	37 765	46 431
Agglomérés de houille	t	4 209	6 778
Coke	t	76 080	217 092
Essence et pétrole	hl	506 891	438 203
Huiles combustibles (fuel-oil, etc...)	hl	4 387 962	863 741
Gaz de pétrole liquéfiés	t	24 868	76 115
Gaz de houille, gaz naturel	1000 m3	275 410	334 898
Autres gaz (acétylène, oxygène, etc...)	t	24 452 318	272 612
Courant électrique acheté ou reçu par cession (1)	1000 kWh	2 295 495	2 333 707
Autres (agglomérés de lignite, bois, vapeur, etc...)	-	-	146 586
<i>Total</i>	-	-	<i>4 736 183</i>
B. Matières premières et autres produits			
Lingots et demi-produits en acier	t	17 755	254 938
Aciers marchands	t	279 738	3 233 284
Ronds et carrés pour tubes	t	14 195	223 662
Fil machine en acier	t	1 043 071	8 316 694
Profilés légers en acier	t	100 523	1 172 230
Profilés lourds en acier	t	177 990	1 755 204
Feuillards laminés à chaud	t	303 725	2 231 554
Feuillards laminés à froid	t	81 953	1 084 327
Tôles d'acier, coils, larges plats	t	1 352 286	14 058 590
Tubes d'acier	t	107 310	1 765 889
Moulages d'acier	t	33 114	1 325 875
Autres fers ou aciers	t	102 046	1 887 049
Mitrailles	t	302 587	877 514
Ferro-alliages divers (pour aciéries)	t	25 041	406 079
Fonte de moulage toutes catégories	t	125 119	485 700
Autres fontes pour fonderies	t	20 759	61 005
Pièces de fonte (y compris tubes)	t	169 444	3 333 770
Produits auxiliaires de fonderie	-	-	282 449
Aluminium et alliages	t	56 877	2 827 610
Cuivre et alliages	t	73 978	5 313 511
Etain	t	897	159 324
Nickel	t	1 779	250 276
Plomb	t	43 474	686 869
Zinc et alliages	t	35 313	732 067
Autres métaux non ferreux	t	5 636	672 504
Electrodes pour soudure	-	-	477 905
Appareils de mesure et de contrôle	pièce	563 599	491 759
Moteurs électriques	pièce	1 126 013	1 298 072
Moteurs Diesel	pièce	40 951	1 618 681
Moteurs et pièces de moteurs pour construction navale	-	-	722 602
Moteurs et pièces détachées pour avions	-	-	477 304
Moteurs, châssis, carrosseries et pièces détachées pour autos	-	-	65 336 647
Moteurs, cadres, pièces détachées et accessoires pour motos et pour vélomoteurs	-	-	365 586
Cadres, pièces détachées et accessoires pour vélos	-	-	384 146
Produits n.d.a. pour chemins de fer et tramways	-	-	1 188 804
Matériel électrique n.d.a.	-	-	20 821 741
Pièces détachées pour armes de guerre et de chasse	-	-	180 184
Autres produits des fabrications métalliques	-	-	23 072 177
Produits chimiques	-	-	942 648
Matières plastiques	-	-	2 669 734
Matières isolantes n.d.a.	-	-	764 935
Matières textiles et autres matières de garnissage	-	-	580 109
Bois et liège	-	-	1 154 540
Caoutchouc, articles en caoutchouc, amiante	-	-	1 257 934
Couleurs, émaux, vernis, minium de plomb	t	36 128	1 483 228
Diamants industriels, platine, or, argent	-	-	531 701
Ampoules, verre plat, appareils en verre	-	-	1 261 191
Produits non métalliques n.d.a.	-	-	241 035
Courroies et cuir	-	-	67 338
Papier, carton	-	-	52 039
Autres matières premières n.d.a.	-	-	5 110
<i>Total</i>	-	-	<i>180 845 124</i>

(1) Y compris les quantités produites dans les établissements recensés.

MATIERES CONSOMMEES (suite)

Spécification	Unité	Quantité	Valeur (en 1 000 F) T.V.A. déductible exclue
C. Autres matières			
Emballages	-	-	1 533 746
Lubrifiants	t	12 161	231 267
Matières utilisées pour l'entretien et la réparation	-	-	1 722 590
Petits outils à main et autres fournitures	-	-	1 977 509
<i>Total</i>	-	-	<i>5 465 112</i>
<i>Total général</i>	-	-	<i>191 046 399</i>

Valeur totale d'achat (T.V.A. déductible exclue) des marchandises achetées en 1973 pour être revendues ou cédées telles qu'elles ont été achetées (en 1 000 F) : 26 996 750

IMPOTS, TAXES ET DEPENSES DIVERSES

Spécification	Valeur (en 1 000 F)
Montant (non compris la T.V.A. déductible) facturé par des tiers pour l'entretien et la réparation de bâtiments, machines et moyens de transport	3 122 160
Montant (non compris la T.V.A. déductible) facturé par des tiers pour le travail à façon effectué pour le compte des établissements recensés	6 944 782
Montant de la T.V.A. perçue sur les marchandises et services fournis par les établissements recensés et montant éventuel des timbres fiscaux appliqués sur les factures de vente (taxes de transmission, de luxe, de facture) y compris le montant de la taxe à l'exportation	26 860 401
Montant de la T.V.A. déductible sur les achats et remboursement effectivement reçu en 1973 des taxes assimilées au timbre grevant les stocks au 31 décembre 1970	26 974 737
Montant des timbres appliqués sur les licences d'exportation, de la taxe de circulation sur les véhicules à moteur, des impôts communaux et provinciaux	386 744
Montant du précompte immobilier (y compris les additionnels provinciaux et communaux)	417 949
Frais (non compris la T.V.A. déductible) payés pour le transport effectué par des tiers et facturés indépendamment des factures d'achat	2 264 301
Primes d'assurance contre l'incendie, contre le vol d'autos et contre les dommages résultant d'accidents d'automobiles	765 527
Loyers payés pour la location de bâtiments utilisés à des fins professionnelles (y compris éventuellement le précompte immobilier payé pour les bâtiments loués)	1 658 518
Loyers payés pour la location de biens d'équipement (non compris la T.V.A. déductible)	618 079
Frais bancaires (non compris la T.V.A. déductible) à l'exclusion des intérêts sur capitaux empruntés	438 499
Charges diverses (non compris la T.V.A. déductible) (1)	14 963 473

(1) Ce poste ne se rapporte pas aux amortissements, aux intérêts, ni aux impôts.

PRODUCTION ET VENTES

Produits finis	Unité	Production pour compte propre et à façon pour compte de tiers Quantité	Produits livrés			
			destinés à la Belgique		destinés à l'étranger	
			Quantité	Valeur (en 1 000 F) T.V.A. exclue	Quantité	Valeur (en 1 000 F)
I. Acieries de moulage - Fonderies :						
Pièces en fonte d'acier (acier moulé)	t	88 469	23 503	1 126 510	50 525	1 928 585
Fontes d'hydraulique	t	14 405	12 937	224 555	(1)	(1)
Fontes s/Album	t	5 757	5 800	88 239	(1)	(1)
Lingotières et cylindres de laminoirs	t	112 148	26 693	380 849	18 959	525 012
Autres fontes sur modèle	t	103 156	79 254	1 543 006	21 223	468 075
Raccords et autres pièces en fonte malléable	t	3 492	2 483	143 097	950	53 887
<i>Total</i>	<i>t</i>	<i>327 427</i>	<i>150 870</i>	<i>3 508 258</i>	<i>91 657</i>	<i>2 975 559</i>
II. Tréfilerie, étirage, laminage à froid et leurs dérivés :						
Fils tréfilés et ronces artificielles	t	574 466	94 645	1 264 465	457 654	7 120 622
Clouterie	t	54 553	20 551	315 257	32 262	490 586
Visserie, pitonnerie, rivets	t	10 517	5 009	327 244	5 093	312 650
Câbles, cordages, etc..., non électriques	t	87 020	20 636	552 804	70 466	3 070 945
Toiles métalliques	t	31 215	5 036	191 423	25 028	680 958
Grillages, treillis, clôtures en métaux communs	t	211 822	57 031	684 331	156 431	1 864 466
Ressorts d'ameublement, carcasses, accessoires	t	6 951	4 262	208 332	2 881	81 366
Electrodes	t	14 828	9 251	204 812	5 490	244 246
Aciers étirés et tournés, petits plats à froid, etc...	t	36 128	24 216	343 096	11 980	140 058
Feuillards laminés à froid	t	216 857	57 949	616 998	154 198	1 911 419
<i>Total</i>	<i>t</i>	<i>1 244 357</i>	<i>298 586</i>	<i>4 708 762</i>	<i>921 483</i>	<i>15 917 316</i>
III. Forge, estampage, gros emboutissage et activités connexes :						
Articles de boulonnerie	t	39 277	20 019	513 954	19 304	449 389
Ressorts industriels	t	14 829	6 499	308 175	7 998	217 517
Travaux d'emboutissage	t	4 156	2 265	102 626	(1)	(1)
Profilés à froid hors feuillard, bandes ou tôles et autres profilés travaillés	t	163 802	69 729	809 253	90 534	1 063 846
Tôles perforées pour tous usages, métal déployé et autres produits semi-ouvrés, tubes hors feuillard	t	216 079	80 796	987 096	119 649	1 272 085
Pièces forgées, y compris les chaînes à maillons et autres non articulées	t	23 386	9 989	320 377	7 872	262 941
Pièces estampées	t	27 815	12 877	565 866	14 322	630 773
<i>Total</i>	<i>t</i>	<i>489 344</i>	<i>202 174</i>	<i>3 807 347</i>	<i>259 679</i>	<i>3 896 551</i>

(1) Les produits destinés à l'étranger ont été ajoutés aux produits destinés à la Belgique.

PRODUCTION ET VENTES (suite)

Produits finis	Unité	Production pour compte propre et à façon pour compte de tiers Quantité	Produits livrés			
			destinés à la Belgique		destinés à l'étranger	
			Quantité	Valeur (en 1 000 F) T.V.A. exclue	Quantité	Valeur (en 1 000 F)
IV. Travail de la tôle et fabrications métalliques diverses :						
Fûts, tambours, bidons, cruches en acier et en aluminium, bouteilles soudées pour gaz liquéfiés	t	55 242	40 889	864 784	13 519	530 447
Emballages métalliques légers, boîtes à conserves	t	95 092	54 418	2 015 689	37 574	1 161 508
Bouchons-couronnes, capsules et similaires	t	17 874	17 711	592 735	(1)	(1)
Plaques indicatrices, publicitaires et similaires en métaux communs	t	1 955	1 959	280 553	(1)	(1)
Articles de ménage, d'hygiène et d'économie domestique :						
- en tôle d'acier zinguée et émaillée	t	5 196	4 212	112 855	1 077	45 613
- en tôle d'acier inoxydable	t	2 013	1 307	271 562	709	123 443
- en aluminium	t	511	431	60 387	93	14 737
- en tôle d'acier brute, peinte, vernie, en fonte et en autres métaux communs	t	3 808	943	120 407	2 763	232 124
- en fil	t	4 710	2 337	121 340	2 313	115 120
Articles de lustrerie, lampisterie	t	9 083	4 964	722 326	2 339	258 431
Autres articles à destination non industrielle (y compris malles, coffrets, jouets, jeux et articles de sport)	t	2 765	1 664	204 886	1 130	185 202
Petite chaudronnerie	t	10 936	9 561	425 564	470	20 225
Petite construction métallique, petite charpente	t	47 295	44 120	1 551 600	2 729	76 628
Pièces diverses à destination autre que ménagère	t	36 348	20 716	678 023	15 589	532 952
Outils agricoles, de jardinage et analogues à main, petit outillage à main, étaux, clefs de serrage, limes, tenailles, scies, etc...	t	1 888	1 412	97 675	455	60 825
Rasoirs, ciseaux, lames, instruments de chirurgie, couteaux et lames, couverts	t	531	356	103 802	164	81 417
Petits articles métalliques divers pour le vêtement, le bureau, l'industrie, etc... (y compris les aiguilles pour machines à coudre et les fermetures à glissières)	t	4 048	2 346	326 741	1 705	429 275
Travaux de protection à façon (émaillage, galvanisation, nickelage, chromage, etc...)	t	117 119				
<i>Total</i>	<i>t</i>	<i>416 414</i>	<i>209 346</i>	<i>8 550 929</i>	<i>82 629</i>	<i>3 867 947</i>

(1) Les produits destinés à l'étranger ont été ajoutés aux produits destinés à la Belgique.

PRODUCTION ET VENTES (suite)

Produits finis	Unité	Production pour compte propre et à façon pour compte de tiers Quantité	Produits livrés			
			destinés à la Belgique		destinés à l'étranger	
			Quantité	Valeur (en 1 000 F) T.V.A. exclue	Quantité	Valeur (en 1 000 F)
V. Accessoires métalliques du bâtiment :						
Sièges métalliques et parties	t	16 376	11 477	661 812	4 995	285 439
Meubles de bureau	t	19 943	16 027	754 179	4 044	156 579
Mobilier pour hôpitaux	t	744	749	101 264	(1)	(1)
Mobilier médico-chirurgical	t	153	134	14 816	(1)	(1)
Lits et sommiers métalliques	t	21 306	12 538	609 504	8 872	411 901
Coffres-forts	t	2 724	2 662	172 413	(1)	(1)
Mobilier scolaire	t	2 861	2 152	84 252	(1)	(1)
Mobilier de cuisine	t	14 342	9 693	483 652	4 170	183 771
Autres meubles métalliques	t	21 188	13 641	588 905	8 248	334 694
Menuiserie métallique en fer, fonte, acier, bronze	t	26 554	24 569	1 183 332	2 080	112 802
Menuiserie métallique en aluminium	t	16 283	13 517	2 397 540	2 728	477 481
Volets métalliques, grilles rétractiles, persiennes	t	15 108	7 140	425 844	7 089	311 149
Chaudières, parties de chaudières et leurs pièces détachées (chauffage central)	t	23 348	18 808	950 385	6 036	312 668
Radiateurs, parties de radiateurs et leurs pièces détachées, tuyaux à ailettes	t	99 251	49 033	1 291 391	46 985	1 165 646
Brûleurs à mazout pour chauffage central (vendus isolément)	t	1 789	823	188 854	934	142 438
Boilers et vases d'expansion pour chauffage central	t	3 973	2 880	120 510	555	36 857
Poêlerie (chauffage et cuisine) :						
- à combustibles solides	t	9 923	6 161	235 343	3 849	142 572
- à combustibles liquides	t	10 497	8 023	511 433	1 862	164 095
- à combustibles gazeux	t	13 718	9 921	866 133	3 937	133 955
- pièces (vendues séparément)	t	3 350	2 335	87 892	958	38 624
Articles de serrurerie; leurs parties et pièces détachées	t	1 444	1 213	104 207	278	67 488
Articles de quincaillerie	t	15 924	11 839	879 693	4 121	245 763
Chauffe-bains, chauffe-eau non électriques, baignoires, autres articles sanitaires et réservoirs de chasse	t	16 281	6 865	389 094	9 209	545 909
<i>Total</i>	<i>t</i>	<i>357 080</i>	<i>232 200</i>	<i>13 102 448</i>	<i>120 950</i>	<i>5 269 831</i>

(1) Les produits destinés à l'étranger ont été ajoutés aux produits destinés à la Belgique.

PRODUCTION ET VENTES (suite)

Produits finis	Unité	Production pour compte propre et à façon pour compte de tiers Quantité	Produits livrés			
			destinés à la Belgique		destinés à l'étranger	
			Quantité	Valeur (en 1 000 F) T.V.A. exclue	Quantité	Valeur (en 1 000 F)
VI. Ponts, charpentes, chaudronnerie et chaudières :						
Ponts, charpentes, pylônes, hangars, portes d'écluses etc., cadres et étançons de mines, containers de 1 m3 et plus	t	185 272	151 191	3 987 766	25 373	607 285
Tuyauterie non soumise à pression	t	5 783	5 783	112 583	(1)	(1)
Chaudronnerie non soumise à pression	t	39 246	33 988	971 266	3 660	101 130
Réceptacles soudés soumis à pression	t	7 633	5 754	191 658	1 883	105 803
Chaudières à tubes d'eau ("monobloc" exclus), y compris parties et pièces détachées	t	8 129	8 268	757 676	375	105 814
Chaudières "monoblocs" à tubes d'eau et à tubes de fumée, de récupération de chaleur et autres types de chaudières	t	8 762	4 675	309 964	4 043	191 422
Appareils auxiliaires pour générateurs de vapeur, brûleurs pour foyers, foyers automatiques et parties	t	5 114	1 559	105 912	2 836	142 442
Tuyauterie : tubes ouvrés en aciers ordinaires, inoxydables, alliés, etc.; conduites forcées	t	13 777	12 714	805 889	722	83 218
Chaudronnerie spécialisée pour l'industrie pétrolière et la pétrochimie :						
Réservoirs de stockage	t	62 153	(2)	(2)	62 090	1 334 814
Echangeurs de chaleur, évaporateurs	t	3 502	676	56 639	2 349	214 732
Tours, réservoirs à pression, chambres de réaction, fours, tuyauterie	t	1 736	1 213	79 743	353	37 227
<i>Total</i>	<i>t</i>	<i>341 107</i>	<i>225 821</i>	<i>7 379 096</i>	<i>103 684</i>	<i>2 923 887</i>
VII. Construction navale :						
Navires de mer	nombre	23	-	3 180 050	-	2 624 611
Navires et bateaux fluviaux	"	-	-	507 624	-	140 488
Réparations navales et autres	-	-	-	2 526 034	-	2 300 301
<i>Total</i>	<i>-</i>	<i>-</i>	<i>-</i>	<i>6 213 708</i>	<i>-</i>	<i>5 065 400</i>
VIII. Matériel de chemin de fer et tramways :						
Locomotives et locotracteurs Diesel et électriques, autorails, automotrices, draines, voitures de voyageurs, wagons et wagonnets à voie étroite	t	39 657	38 017	2 142 960	1 706	93 485
Trains de roues, châssis et bogies et autres parties de véhicules pour voies ferrées	t	22 052	19 947	968 036	1 715	139 759
Matériel fixe de voies ferrées et éléments de voies ferrées	t	8 351	8 257	115 613	97	11 675
<i>Total</i>	<i>t</i>	<i>70 060</i>	<i>66 221</i>	<i>3 226 609</i>	<i>3 518</i>	<i>244 919</i>

(1) Les produits destinés à l'étranger ont été ajoutés aux produits destinés à la Belgique.

(2) Les produits destinés à la Belgique ont été ajoutés aux produits destinés à l'étranger.

PRODUCTION ET VENTES (suite)

Produits finis	Unité	Production pour compte propre et à façon pour compte de tiers Quantité	Produits livrés			
			destinés à la Belgique		destinés à l'étranger	
			Quantité	Valeur (en 1 000 F) T.V.A. exclue	Quantité	Valeur (en 1 000 F)
IX. Automobile, cycle et industries connexes :						
Véhicules automobiles pour le transport en commun de personnes	t pièce	15 697 4 623	(2)	(2)	16 026 4 707	1 858 635
Voitures automobiles :						
- 1 000 c.c.	t pièce	98 041 170 270	15 820 26 187	1 350 986	82 113 143 891	7 300 277
1 000 - 1 500 c.c.	t pièce	366 378 423 923	35 133 42 182	3 057 199	323 817 374 771	27 796 398
1 500 c.c. et plus	t pièce	413 348 373 038	44 485 38 857	4 191 836	366 964 333 100	32 737 927
Véhicules automobiles pour le transport de marchandises (y compris les tracteurs routiers)	t pièce	141 146 89 524	51 120 11 665	3 292 780	85 873 75 731	7 306 032
Véhicules automobiles à usages spéciaux	t pièce	4 271 611	1 719 264	143 417	2 555 334	311 138
Châssis avec moteur, moteurs de véhicules automobiles, parties et pièces détachées de moteurs de véhicules automobiles	t	5 288	5 223	309 295	(1)	(1)
Parties, pièces détachées et accessoires non électriques de véhicules automobiles	t	80 260	21 845	1 383 460	55 776	4 621 226
Appareils et accessoires électriques de véhicules automobiles	t	11 225	3 900	477 449	7 346	1 569 148
Carrosseries de véhicules automobiles	t pièce	16 165 24 219	5 215 5 513	549 986	10 735 18 360	1 143 699
Roulottes et caravanes	t pièce	8 784 13 175	3 142 4 024	292 607	4 846 7 494	391 946
Remorques (sauf pour véhicules agricoles)	t pièce	1 698 740	1 526 704	101 752	195 39	15 405
Semi-remorques et containers	t pièce	34 700 9 102	14 810 4 014	849 382	19 905 5 082	997 529
Bennes fixes et basculantes	t pièce	8 399 2 017	5 373 1 540	251 056	3 085 430	222 040
Cyclomoteurs, motocyclettes et vélocipèdes sans moteur	t pièce	9 291 343 597	4 651 205 789	574 867	4 578 144 292	540 035
Cadres de vélocipèdes sans moteur	t pièce	633 103 495	607 101 319	47 137	33 3 688	2 549
Moteurs de cycles, parties et pièces détachées de moteurs pour cycles et motocycles, parties et pièces détachées et accessoires pour cycles et motocycles	t	7 391	2 947	202 337	4 427	272 665
Voitures d'enfants	t pièce	857 45 802	864 45 892	76 630	(1) (1)	(1) (1)
Voitures d'invalides et autres voitures (y compris leurs parties et pièces détachées)	t	237	213	30 273	20	5 232
<i>Total</i>	t	1 223 809	218 593	17 182 449	988 294	87 091 881

(1) Les produits destinés à l'étranger ont été ajoutés aux produits destinés à la Belgique

(2) Les produits destinés à la Belgique ont été ajoutés aux produits destinés à l'étranger.

PRODUCTION ET VENTES (suite)

Produits finis	Unité	Production pour compte propre et à façon pour compte de tiers Quantité	Produits livrés			
			destinés à la Belgique		destinés à l'étranger	
			Quantité	Valeur (en 1 000 F) T.V.A. exclue	Quantité	Valeur (en 1 000 F)
X. Machines motrices, pneumatiques et hydrauliques :						
Moteurs diesel, moteurs à explosion et autres machines motrices	t	28 432	7 084	1 144 066	21 749	3 922 226
Machines pneumatiques	t	25 760	(2)	(2)	24 072	4 635 879
Pompes à liquides, manuelles	t pièce	274 218 691	259 248 360	78 360	(1)	(1)
Pompes à liquides, volumétriques	t pièce	2 363 35 335	1 406 24 304	172 307	331 11 405	35 529
Pompes à liquides, centrifuges	t pièce	5 862 43 127	3 889 36 720	582 741	1 567 6 802	220 966
Autres types de pompes à liquides	t	483	338	61 294	58	17 316
Parties et pièces détachées de pompes à liquides	t	2 936	1 814	219 048	1 440	211 253
Transmissions hydrauliques et pneumatiques, presses hydrauliques autres que pour le travail des métaux	t	1 409	876	148 716	519	100 768
Matériel frigorifique industriel et commercial	t	17 350	6 506	893 335	10 298	1 207 444
Groupes monoblocs et installations de conditionnement d'air	t	2 882	1 910	259 468	637	93 976
Ventilateurs et installations de ventilation industrielle	t	8 556	4 606	602 889	3 918	386 006
Générateurs d'air chaud	t	3 176	3 506	282 006	(1)	(1)
Aérothermes, convecteurs et autre matériel aéraulique de chauffage à air chaud	t	3 145	682	69 720	2 532	278 690
Appareils et installations pour la filtration, l'épuration et le dépoussiérage de l'air et des gaz, séchoirs et installations de séchage	t	4 015	3 714	468 716	314	47 861
<i>Total</i>	<i>t</i>	<i>106 643</i>	<i>36 590</i>	<i>4 982 666</i>	<i>67 435</i>	<i>11 157 914</i>
XI. Machines-outils et industries connexes :						
Machines-outils pour le travail des métaux par enlèvement de copeaux ou par abrasion (y compris machines-outils à main)	t pièce	6 754 1 165 448	1 178 113 365	247 151	5 141 906 392	1 213 288
Machines-outils pour le travail des métaux par déformation, machines-outils spéciales	t pièce	14 812 2 354	3 670 774	649 153	11 158 1 576	1 551 493
Machines-outils pour le travail du bois, de l'ébonite, du liège, des os	t pièce	3 261 6 681	1 180 5 346	175 720	2 067 2 078	362 185
Outils et accessoires de machines-outils; outillage diamanté	t	14 602	3 267	835 423	10 167	2 192 585
<i>Total</i>	<i>t</i>	<i>39 429</i>	<i>9 295</i>	<i>1 907 447</i>	<i>28 533</i>	<i>5 319 551</i>

(1) Les produits destinés à l'étranger ont été ajoutés aux produits destinés à la Belgique.

(2) Les produits destinés à la Belgique ont été ajoutés aux produits destinés à l'étranger.

PRODUCTION ET VENTES (suite)

Produits finis	Unité	Production pour compte propre et à façon pour compte de tiers Quantité	Produits livrés			
			destinés à la Belgique		destinés à l'étranger	
			Quantité	Valeur (en 1 000 F) T.V.A. exclue	Quantité	Valeur (en 1 000 F)
XII. Machines textiles et accessoires :						
Machines et appareils pour la préparation, le cardage, la filature, le retordage et le bobinage des matières textiles	t	9 623	1 859	169 897	7 798	927 732
Machines à tisser, à tricoter, à broder et à coudre	t	19 577	1 831	198 917	17 793	1 811 225
Machines pour le blanchiment, la teinture, l'apprêt et le finissage	t	1 079	270	62 066	817	207 702
Garnitures de cardes	t	1 416	282	38 352	1 108	125 577
Autres accessoires pour machines textiles	t	8 257	2 171	244 956	5 990	539 725
Machines de blanchisserie industrielle et de nettoyage à sec	t	2 915	955	162 846	2 052	249 765
<i>Total</i>	<i>t</i>	<i>42 867</i>	<i>7 368</i>	<i>877 034</i>	<i>35 558</i>	<i>3 861 726</i>
XIII. Constructions mécaniques diverses :						
Réducteurs, multiplicateurs et variateurs de vitesse	t	10 812	2 657	233 258	7 917	1 036 115
Autres engrenages et organes de transmissions	t	4 899	3 208	262 279	1 179	93 889
Robinetterie industrielle et spéciale en acier	t	822	351	66 598	637	152 764
Robinetterie industrielle et spéciale en fonte	t	4 563	3 617	209 851	898	61 744
Robinetterie industrielle et spéciale en métaux non ferreux	t	902	848	259 595	(1)	(1)
Robinetterie de bâtiment	t	2 339	1 321	259 441	1 064	224 301
Raccords et analogues	t	5 728	2 431	134 284	3 297	301 311
Accessoires divers de machines	t	830	625	92 371	203	21 662
Mécanique générale	t	32 486	19 707	1 694 020	7 372	722 512
Décolletage	t	7 671	6 695	675 431	605	64 974
Matériel de lutte contre l'incendie	t	6 291	6 298	560 534	(1)	(1)
<i>Total</i>	<i>t</i>	<i>77 343</i>	<i>47 758</i>	<i>4 447 662</i>	<i>23 172</i>	<i>2 679 272</i>
XIV. Appareils de levage, de manutention et de pesage et de génie civil :						
Treuil, cabestans, palans, crics et vérins	t	3 747	1 825	148 776	1 989	231 358
Grues mobiles	t	1 545	1 584	141 081	(1)	(1)
Autres grues, ponts roulants, ponts portiques et similaires	t	9 428	8 009	494 826	1 031	71 397
Ascenseurs et similaires; escaliers roulants	t	19 002	19 045	1 671 253	(1)	(1)
Engins de manutention continue pour produits en vrac	t	10 638	7 321	429 834	3 321	234 719
Engins de manutention continue pour charges isolées	t	4 637	3 057	634 201	1 576	355 036
Autres véhicules de manutention	t	20 075	2 832	173 272	18 191	1 123 196
Appareils de pesage	t	2 965	1 840	135 515	1 267	233 286
Matériel de terrassement	t	42 796	1 988	194 360	41 137	4 029 521
Bétonnières et malaxeurs à mortier	t	2 715	2 315	148 755	376	30 059
Autre matériel de génie civil	t	12 692	5 843	332 518	6 711	442 489
<i>Total</i>	<i>t</i>	<i>130 240</i>	<i>55 659</i>	<i>4 504 391</i>	<i>75 599</i>	<i>6 751 061</i>

(1) Les produits destinés à l'étranger ont été ajoutés aux produits destinés à la Belgique.

PRODUCTION ET VENTES (suite)

Produits finis	Unité	Production pour compte propre et à façon pour compte de tiers Quantité	Produits livrés			
			destinés à la Belgique		destinés à l'étranger	
			Quantité	Valeur (en 1 000 F) T.V.A. exclue	Quantité	Valeur (en 1 000 F)
XV. Appareils et installations pour diverses industries :						
Matériel spécial pour les industries extractives et connexes	t	7 297	2 678	111 452	4 638	201 001
Matériel spécial pour les industries alimentaires	t	14 439	4 633	531 797	9 760	998 034
Matériel pour boulangerie, pâtisserie, charcuterie, boucherie, débits de boissons	t	5 260	2 839	298 068	2 410	311 308
Matériel pour grandes cuisines	t	1 847	1 427	213 303	398	61 459
Matériel spécial pour les industries chimiques	t	13 235	4 766	531 647	8 022	824 472
Matériel de conditionnement et d'emballage	t	6 950	1 769	243 819	5 617	776 333
Matériel spécial pour la fabrication et le travail du verre et des ouvrages en verre	t	2 756	1 257	78 693	1 523	488 060
Machines et installations pour :						
- l'industrie du papier, du carton et des arts graphiques (y compris l'imprimerie)	t	2 173	1 103	91 233	1 070	292 057
- l'industrie du caoutchouc et des matières plastiques	t	1 906	597	80 882	1 308	333 799
- l'industrie sidérurgique et de la fonderie	t	6 772	4 616	469 345	3 804	327 641
- le travail de la pierre et du marbre; la fabrication du ciment, de la chaux et du plâtre, la briqueterie et les industries céramiques et des produits réfractaires	t	15 579	4 090	247 315	11 385	489 119
- les industries non dénommées ailleurs (2)	t	20 793	19 434	768 096	2 530	395 999
<i>Total</i>	t	<i>99 007</i>	<i>49 209</i>	<i>3 665 650</i>	<i>52 465</i>	<i>5 499 282</i>
XVI. Tracteurs et machines agricoles :						
Tracteurs agricoles et leurs organes, parties et pièces détachées	t	105 694	(1)	(1)	103 264	6 569 642
Matériel pour le labour, pour la préparation du sol	t	2 419	1 755	95 577	671	30 313
Machines pour semis, plantation, fertilisation, protection, irrigation et aspersion des cultures	t	2 047	1 321	105 195	889	83 852
Matériel de récolte et de battage, de sélection et de conditionnement après récolte, d'élevage, de transformation, de laiterie	t	72 831	13 798	819 551	58 846	3 960 902
Véhicules agricoles (remorques, épandeurs de fumier, etc...)	t	3 329	2 615	117 178	774	36 440
<i>Total</i>	t	<i>186 320</i>	<i>19 489</i>	<i>1 137 501</i>	<i>164 444</i>	<i>10 681 149</i>
XVII. Appareils de mesure non électriques, de laboratoire et analogues :						
Compteurs de gaz, compteurs d'eau et autres appareils de mesure	t	2 097	776	226 033	1 314	255 209
Machines à écrire, de bureau, statistiques, comptables (non électroniques), autres appareils de fine mécanique, de laboratoire, d'optique, etc -	t	2 845	935	306 256	1 844	742 893
<i>Total</i>	t	<i>4 942</i>	<i>1 711</i>	<i>532 289</i>	<i>3 158</i>	<i>998 102</i>

(1) Les produits destinés à la Belgique ont été ajoutés aux produits destinés à l'étranger.

(2) Y compris les fours industriels à combustibles et leurs brûleurs.

PRODUCTION ET VENTES (suite)

Produits finis	Unité	Production pour compte propre et à façon pour compte de tiers Quantité	Produits livrés			
			destinés à la Belgique		destinés à l'étranger	
			Quantité	Valeur (en 1 000 F) T.V.A. exclue	Quantité	Valeur (en 1 000 F)
XVIII. Armes et munitions <i>Total</i>	t	6 742	936	268 184	5 476	2 769 164
XIX. Matériel électrique d'équipement :						
Moteurs	t	11 046	5 210	659 014	5 669	732 740
Autres machines électriques rotatives	t	1 840	1 479	265 265	353	86 974
Transformateurs industriels	t	34 113	14 068	1 261 860	18 112	1 180 044
Condensateurs industriels, convertisseurs et autres machines statiques	t	2 269	2 189	252 901	(1)	(1)
Appareillage industriel (haute tension)	t	3 290	1 888	281 108	1 408	208 938
Appareillage industriel (basse tension)	t	9 114	6 244	728 474	2 864	659 548
Tableaux équipés comportant de la H.T.	t	4 257	3 352	479 555	882	144 146
Tableaux équipés ne comportant pas de H.T.	t	5 546	4 936	646 085	590	101 578
Relais	t	2 050	636	149 367	1 240	823 992
Fours industriels et de laboratoire; machines et appareils de soudage et de découpage	t	6 003	1 774	203 239	3 898	598 960
Compteurs d'électricité et appareils électriques et électroniques de mesure	t	2 405	1 580	370 100	1 130	201 490
Isolants pour l'électricité	t	828	808	190 283	(1)	(1)
Fils et câbles isolés, tubes pour canalisations intérieures	t	126 499	110 782	5 768 484	18 838	1 066 485
Armatures et matériel d'éclairage industriel et public	t	8 715	7 268	1 169 301	1 379	238 079
<i>Total</i>	t	217 975	162 214	12 425 036	56 363	6 042 974
XX. Télécommunication - Electronique professionnelle - Automation :						
Appareils et installations de télécommunication pour la téléphonie et la télégraphie	t	18 609	7 750	5 614 267	10 414	6 323 942
Appareils et installations d'émission et de transmission pour la radiodiffusion, la télévision, la radioguidage, le radiosondage, la radiotélécommande ; appareils électriques de signalisation acoustique et visuelle	t	4 291	2 812	1 216 436	1 821	708 958
Appareils d'électricité médicale et tous autres appareils à radiations	t	2 220	634	293 002	1 603	765 344
Composants actifs et passifs	t	5 244	200	136 979	4 322	3 253 441
Electronique industrielle	t	1 174	632	388 277	575	1 490 794
Calculatrices électroniques, appareils de transmission et de centralisation des informations ; matériel de contrôle industriel	t	3 658	420	297 674	3 092	1 886 413
Autres appareils électroniques professionnels	t	1 039	227	80 350	787	208 725
<i>Total</i>	t	36 235	12 675	8 026 985	22 614	14 637 617

(1) Les produits destinés à l'étranger ont été ajoutés aux produits destinés à la Belgique.

PRODUCTION ET VENTES (suite)

Produits finis	Unité	Production pour compte propre et à façon pour compte de tiers Quantité	Produits livrés			
			destinés à la Belgique		destinés à l'étranger	
			Quantité	Valeur (en 1 000 F) T.V.A. exclue	Quantité	Valeur (en 1 000 F)
XXI. Matériel électrique de consommation - Electronique pour le grand public :						
Petit matériel d'installation	t	27 229	21 914	1 110 163	4 974	335 377
Lessiveuses et essoreuses ménagères, machines à laver la vaisselle	t pièce	5 028 95 946	5 046 98 551	427 639	(1)	(1)
Appareils électrothermiques domestiques	t	8 313	4 071	529 284	4 140	531 053
Autres appareils électrodomestiques	t	4 652	1 902	301 332	2 703	201 714
Parties et pièces détachées de tous appareils électrodomestiques	t	497	263	45 629	195	37 092
Récepteurs de télévision	t pièce	27 439 709 834	(2)	(2)	20 867 496 323	6 090 764
Récepteurs de radio	t pièce	4 047 1 991 083	71 18 538	402 877	3 909 1 937 140	7 819 624
Pick-up et tourne-disques	t pièce	1 134 557 036	39 8 676		1 096 561 922	
Appareils d'enregistrement et de reproduction	t pièce	1 743 1 127 361	33 4 714		1 654 1 079 210	
Parties et pièces détachées non électro- niques de radio, télévision, appareils d'enregistrement et de reproduction	t	30 567	1 389		27 614	
Eclairage domestique	t	5 185	1 259	147 533	3 767	1 565 777
Piles et accumulateurs	t	38 053	20 268	912 764	17 869	1 147 185
Autre matériel n.d.a.	t	3 987	126	61 822	3 764	1 035 239
<i>Total</i>	t	157 874	56 381	3 939 043	92 552	18 763 825
XXII. Autres produits	-			1 766 058		1 364 484

Spécification	Valeur (en 1 000 F)
Valeur totale des livraisons (T.V.A. exclue) : en Belgique à l'étranger	119 398 297 214 338 665
<i>Total</i>	<i>333 736 962</i>
Valeur globale des constructions et de l'équipement lourd achevés pour l'usage propre des établissements et en dehors de leur activité courante (T.V.A. exclue)	1 800 132
Montant reçu par les établissements recensés pour les services industriels rendus (T.V.A. exclue)	20 975 392
Montant reçu par les établissements recensés pour les services non industriels rendus	792 569
Indemnités reçues des compagnies d'assurance pour dommages subis par suite d'incendie, vol d'autos et accidents d'automobiles	181 600
Valeur des cessions	2 003 286
Valeur globale des ventes de marchandises sorties des établissements sans avoir subi de transformation (T.V.A. exclue)	28 154 689
Autres recettes	517 987

(1) Les produits destinés à l'étranger ont été ajoutés aux produits destinés à la Belgique.

(2) Les produits destinés à la Belgique ont été ajoutés aux produits destinés à l'étranger.

VALEUR DES STOCKS, DES PRODUITS EN COURS DE FABRICATION ET DES CONSTRUCTIONS EN COURS D'EXECUTION

Spécification	Valeur (en 1 000 F) (1)	
	au 1er janvier 1973	au 31 décembre 1973
A. Stocks :		
1. Combustibles, matières premières et autres produits à mettre en oeuvre, T.V.A. déductible exclue	25 050 002	29 995 759
2. Produits finis et déchets	14 556 798	17 924 016
3. Marchandises destinées à être revendues telles qu'elles ont été achetées, T.V.A. déductible exclue	4 556 746	5 797 612
B. Produits en cours de fabrication et constructions en cours d'exécution :		
1. Produits en cours de fabrication autres que l'équipement lourd (y compris navires et bateaux)	26 677 900	30 434 772
2. Constructions en cours d'exécution et équipement lourd en cours de fabrication	4 469 159	5 163 500

INVESTISSEMENTS

ETABLISSEMENTS AYANT OCCUPE 20 PERSONNES OU PLUS

(en 1 000 F)

I. Augmentation, T.V.A. déductible exclue						II. Réduction T.V.A. exclue			
Machines, installations et véhicules, neufs et usagés		Construc- tion de bâtiments et d'autres ouvrages	Achats de bâtiments et autres constructions existants et de terrains bâtis et non bâtis		Total	Investisse- ments sociaux	Total général	Vente de terrains et ces- sion de capitaux fixes usagés	
Total	dont véhi- cules pour les trans- ports à l'extérieur		Total	dont ter- rains non bâtis				Total	dont ter- rains non bâtis
11 105 232	547 758	5 157 808	735 327	234 464	16 998 367	375 563	17 373 930	1 881 645	19 694
III. Amortissements pour l'ensemble du capital investi					IV. Financement des investissements				
Amortissements du matériel et de l'outillage		7 964 013		Financement par les ressources propres des entreprises			12 297 125		
Amortissements des bâtiments et autres constructions		2 338 140		Financement par des ressources autres que celles des entreprises			5 076 805		

(1) Après déduction du montant total des taxes assimilées au timbre grevant les stocks, quelle que soit la date à laquelle le remboursement aura lieu.

MINIERES, CARRIERES, INDUSTRIES CONNEXES ET EXPLOITATION DE TERRILS

ANNEE 1972

REPARTITION DES ETABLISSEMENTS D'APRES LE NOMBRE D'OUVRIERS OCCUPES AU 30 SEPTEMBRE ET NOMBRE D'OUVRIERS ET D'EMPLOYES PAR CLASSE D'IMPORTANCE DES ETABLISSEMENTS

Spécification	0 à 4	5 à 9	10 à 19	20 à 49	50 à 99	100 à 199	200 ou plus	Total
Nombre d'établissements	470	48	67	51	27	13	8	684
Nombre d'ouvriers	434	586	1 111	1 696	1 879	1 859	2 560	10 125
Nombre d'employés	61	92	209	296	300	430	602	1 990

PERSONNEL APPOINTE OU SALARIE OCCUPE DANS LES ETABLISSEMENTS AUX 31 MARS, 30 JUIN, 30 SEPTEMBRE ET 31 DECEMBRE 1972

Personnel assujetti à la sécurité sociale pour employés (y compris les chefs d'établissement liés par un contrat d'emploi et les apprentis-employés)				Personnel assujetti à la sécurité sociale pour ouvriers (y compris les apprentis-ouvriers)			
Date	Hommes	Femmes	Total	Date	Hommes	Femmes	Total
31. 3.1972	1 594	378	1 972	31. 3.1972	9 938	181	10 119
30. 6.1972	1 600	382	1 982	30. 6.1972	10 036	174	10 210
30. 9.1972	1 604	386	1 990	30. 9.1972	9 954	171	10 125
31.12.1972	1 607	388	1 995	31.12.1972	9 633	169	9 802

REPARTITION PAR PROVINCE DU PERSONNEL OCCUPE AU 30 SEPTEMBRE

Provinces	Nombre d'établissements	Employés			Ouvriers		
		Hommes	Femmes	Total	Hommes	Femmes	Total
Anvers	20	167	59	226	485	13	498
Brabant	79	116	25	141	699	7	706
Hainaut	106	478	72	550	3 317	42	3 359
Liège	163	334	96	430	2 044	45	2 089
Limbourg	69	59	22	81	602	13	615
Luxembourg	64	47	15	62	416	5	421
Namur	120	380	85	465	2 214	45	2 259
Flandre orientale et Flandre occidentale	63	23	12	35	177	1	178
<i>Le Royaume</i>	<i>684</i>	<i>1 604</i>	<i>386</i>	<i>1 990</i>	<i>9 954</i>	<i>171</i>	<i>10 125</i>

DEPENSES DE PERSONNEL

Spécification	Valeur (en 1 000 F)
Appointements bruts payés au personnel assujetti à la sécurité sociale pour employés	655 380
Salaires bruts payés au personnel assujetti à la sécurité sociale pour ouvriers	1 794 296
Cotisations à la sécurité sociale à charge des employeurs pour :	
- le personnel assujetti à la sécurité sociale pour employés	103 425
- le personnel assujetti à la sécurité sociale pour ouvriers	643 859
Primes d'assurance contre les accidents de travail	136 277
Autres dépenses de personnel	215 604
<i>Total</i>	<i>3 548 841</i>

MATIERES ET PRODUITS CONSOMMES

Spécification	Unité	Quantité	Valeur (en 1 000 F) T.V.A. déductible exclue
A. Combustibles et électricité			
Houille	t	15 438	13 200
Agglomérés de houille	t	518	944
Coke	t	153 677	289 322
Essence et pétrole	hl	25 108	18 689
Huiles combustibles	hl	2 175 878	279 193
Gaz de pétrole liquéfié	t	186	860
Gaz de houille, gaz naturel	1000 m3	238 848	199 076
Electricité achetée ou reçue par cession	1000 kWh	345 857	328 238
Autres	-	-	4 936
<i>Total</i>	-	-	<i>1 134 458</i>
B. Matières premières			
Marbre	-	-	115 413
Petit granit	m3	4 238	14 148
Pierres calcaires	t	968 136	66 240
Bitume, goudron et autres liants	t	164 949	215 896
Laitier	t	454 812	22 994
Moellons, concassés, déchets (grès, porphyre, marbre, petit granit)	-	-	29 953
Graviers divers	t	1 024 814	55 012
Sable	t	514 939	50 946
Ciment	t	11 958	10 897
Plâtre	t	75 654	51 987
Chaux	t	25 993	16 083
Métaux	t	24	791
Autres matières premières	-	-	154 222
<i>Total</i>	-	-	<i>804 582</i>
C. Autres matières			
Explosifs :			
- poudre noire	t	260	9 386
- explosifs Brisants	t	2 399	74 811
- autres	-	-	27 170
Détonateurs	pièces	1 428 420	4 913
Inflammateurs électriques	pièces	33 350	226
Mèches et cordons détonants	m	4 754 612	21 507
Lames de scie	pièces	12 145	1 805
Lames et disques diamantés	pièces	1 569	24 762
Fils hélicoïdaux et fils de sciage	-	-	791
Bois et fibres de bois	-	-	690
Autres matières	-	-	135 271
Eau	-	-	428
Emballages, récipients, etc...	-	-	41 006
Lubrifiants	-	-	42 327
Matières utilisées pour l'entretien et la réparation	-	-	570 952
Petits outils à main, pneumatiques et autres fournitures non dénommées ailleurs	-	-	82 343
<i>Total</i>	-	-	<i>1 038 388</i>
<i>Total général</i>	-	-	<i>2 977 428</i>

Valeur totale d'achat (T.V.A. déductible exclue) des marchandises achetées en 1972 pour être revendues ou cédées telles qu'elles ont été achetées (en 1 000 F) : 307 423

IMPOTS, TAXES ET DEPENSES DIVERSES

Spécification	Valeur (en 1 000 F)
Montant (non compris la T.V.A. déductible) facturé par des tiers pour l'entretien et la réparation de bâtiments, machines et moyens de transport	840 877
Montant (non compris la T.V.A. déductible) facturé par des tiers pour le travail à façon effectué pour le compte des établissements	387 863
Montant de la T.V.A. perçue sur les marchandises et services fournis par les établissements recensés	1 322 919
Montant de la T.V.A. déductible sur les achats et remboursement effectivement reçu en 1972 des taxes assimilées au timbre grevant les stocks au 31 décembre 1970	805 973
Montant des timbres appliqués sur les licences d'exportation, de la taxe de circulation sur les véhicules à moteur, des impôts communaux et provinciaux	43 475
Montant du précompte immobilier (y compris les additionnels provinciaux et communaux)	33 426
Frais (non compris la T.V.A. déductible) payés pour le transport effectué par des tiers et facturés indépendamment des factures d'achat	230 986
Primes d'assurance contre l'incendie, contre le vol d'autos et contre les dommages résultant d'accidents d'automobiles	37 919
Charges diverses (non compris la T.V.A. déductible) (1)	463 716

PRODUCTION ET LIVRAISONS

Spécification	Unité	Produits extraits ou fabriqués pour compte propre et à façon pour des tiers Quantité	Produits livrés en Belgique et à l'étranger	
			Quantité	Valeur (en 1 000 F) T.V.A. exclue
Porphyre :				
concassés	t	7 761 549	6 936 763	733 228
moellons, mosaïques, pavés, y compris les pavés asphaltés	t	14 939	15 070	3 049
Petit granit :				
pierre non transformée	m3	10 430	4 142	24 463
scié	m3	31 693	29 464	339 757
façonné	m3	11 979	10 305	182 676
sous-produits	m3	280 350	254 826	117 128
Marbre :				
blocs équarris	m3	4 678	3 022	35 183
tranches brutes ramenées à 20 mm	m2	104 909	71 904	44 031
tranches transformées et polies	m2	226 260	217 372	209 104
moellons et concassés	t	17 877	17 470	7 411
Grès :				
moellons bruts	t	270 795	260 305	34 771
concassés	t	2 056 631	1 819 839	185 232
pavés, mosaïques	t	1 395	1 576	3 118
divers taillés	t	51 660	51 933	75 170
Sable :				
pour métallurgie	t	1 323 637	1 321 851	217 807
pour verrerie	t	1 634 904	1 635 087	114 304
pour construction	t	12 415 198	11 849 481	456 927
divers	t	6 648 350	6 295 335	378 751
Silex (broyé, pavés et blocs)	t	10 119	4 673	26 680
Quartz et quartzite	t	523 534	423 299	61 534
Argile :				
kaolin	t	15 561	15 556	7 413
autres	t	569 596	461 181	42 650
Ardoise :				
pour toitures et façades	t	3 147	3 193	29 621
schiste ardoisier façonné, dalles rustiques et moellons	t	4 140	4 017	12 657

(1) Ce poste ne se rapporte pas aux amortissements, aux intérêts, aux loyers ni aux impôts.

PRODUCTION ET LIVRAISONS (suite)

Spécification	Unité	Produits extraits ou fabriqués pour compte propre et à façon pour des tiers Quantité	Produits livrés en Belgique et à l'étranger	
			Quantité	Valeur (en 1 000 F) T.V.A. exclue
Produits de dragage :				
graviers roulés, galets et graviers concassés	t	6 407 988	6 259 654	525 859
sable	t	713 732	728 371	38 301
Produits des carrières de gravier	t	3 036 874	2 992 200	198 711
Calcaire :				
cru et castine	t	627 047	627 047	56 394
moellons et concassés	t	25 574 278	21 165 959	1 761 036
calcaires broyés	t	1 019 810	732 247	158 364
divers taillés	t	2 722	1 751	6 214
déchets	t	543 267	461 579	30 212
Chaux :				
vive	t	2 764 314	2 648 163	1 571 726
hydratée	t	75 733	77 998	70 960
cendrée	t	39 796	40 046	7 302
Carbonates de chaux naturels (craie, marne, tuffeau)	t	8 738 101	560 089	123 957
Dolomie :				
cru	t	1 909 378	1 831 526	229 943
frittée	t	348 572	340 511	376 723
chaux magnésienne	t	19 715	19 441	9 438
Plâtre à plafonner et à mouler	t	114 497	75 173	81 665
Laitier de hauts fourneaux	t	1 909 137	1 901 800	131 133
Tarmacadam et produits enrobés	t	2 246 999	2 139 852	786 178
Récupération de terrils :				
schistes combustibles	t	1 037 337	818 354	160 000
schistes rouges	t	1 140 831	1 137 581	46 738
Béton préparé	m3	65 016	45 555	23 262
Divers et déchets	-	-	-	747 232
<i>Total</i>	-	-	-	10 484 013

Spécification	Valeur (en 1 000 F)
Valeur totale des livraisons :	
en Belgique (T.V.A. exclue)	7 576 566
à l'étranger	2 907 447
Valeur globale des constructions et de l'équipement lourd achevés pour l'usage propre des établissements, au moyen de leur propre main-d'oeuvre et en dehors de leur activité courante (T.V.A. exclue)	26 452
Montant facturé en 1972 à d'autres établissements pour services rendus (T.V.A. exclue)	259 001
Indemnités reçues des compagnies d'assurance pour dommages subis par suite d'incendie, vol d'autos et accidents d'automobiles	9 423
Valeur des produits cédés à d'autres divisions des établissements et à d'autres établissements des entreprises	589 235
Valeur globale des ventes de marchandises sorties des établissements sans y avoir subi de transformation (T.V.A. exclue)	312 880
Autres recettes	38 838

VALEUR DES STOCKS ET DES PRODUITS EN COURS DE FABRICATION

Spécification	Valeur (en 1 000 F) (1)	
	au 1.1.1972	au 31.12.1972
A. Stocks :		
Combustibles, matières premières et autres produits à mettre en oeuvre (T.V.A. déductible exclue)	407 499	436 141
Produits finis	403 130	529 402
Marchandises destinées à être revendues telles qu'elles ont été achetées (T.V.A. déductible exclue)	12 169	17 475
B. Produits en cours de fabrication et constructions en cours d'exécution :		
Produits en cours de fabrication	23 707	27 650
Constructions en cours d'exécution	30 522	4 388

INVESTISSEMENTS

ETABLISSEMENTS AYANT OCCUPE 20 PERSONNES OU PLUS

(en 1 000 F)

I. Augmentation (T.V.A. déductible exclue)							II. Réduction (T.V.A. exclue)		
Machines, installations et véhicules, neufs et usagés		Construction de bâtiments et d'autres ouvrages	Achats de bâtiments et autres constructions existants et de terrains bâtis et non bâtis		Total	Investissements sociaux	Total général	Vente de terrains et cession de capitaux fixes usagés	
Total	dont véhicules pour les transports à l'extérieur		Total	dont terrains non bâtis				Total	dont terrains non bâtis
1 184 983	102 159	244 280	90 267	58 922	1 519 530	3 385	1 522 915	99 030	11 238
III. Amortissements pour l'ensemble du capital investi					IV. Financement des investissements				
Amortissements du matériel et de l'outillage			873 226		Financement par les ressources propres des entreprises			1 162 930	
Amortissements des bâtiments et autres constructions			204 824		Financement par des ressources autres que celles des entreprises			359 985	

(1) Après déduction du montant total des taxes assimilées au timbre grevant les stocks, quelle que soit la date à laquelle le remboursement aura lieu.

INDUSTRIE LAITIERE
ETABLISSEMENTS OCCUPANT 5 OUVRIERS OU PLUS

ANNEE 1972

REPARTITION DES ETABLISSEMENTS D'APRES LE NOMBRE D'OUVRIERS OCCUPES AU 30 SEPTEMBRE ET NOMBRE D'OUVRIERS ET D'EMPLOYES PAR
CLASSE D'IMPORTANCE DES ETABLISSEMENTS

Spécification	5 à 9	10 à 19	20 à 49	50 à 99	100 à 199	200 ou plus	Total
Nombre d'établissements	22	24	28	18	8	7	107
Nombre d'ouvriers	153	317	959	1 253	1 170	2 542	6 394
Nombre d'employés	34	93	220	347	362	1 069	2 125

PERSONNEL APPOINTE OU SALARIE OCCUPE DANS LES ETABLISSEMENTS AUX 31 MARS, 30 JUIN, 30 SEPTEMBRE ET 31 DECEMBRE 1972

Personnel assujetti à la sécurité sociale pour employés (y compris les chefs d'établissement liés par un contrat d'emploi et les apprentis-employés)				Personnel assujetti à la sécurité sociale pour ouvriers (y compris les apprentis-ouvriers)			
Date	Hommes	Femmes	Total	Date	Hommes	Femmes	Total
31. 3.1972	1 555	518	2 073	31. 3.1972	5 515	811	6 326
30. 6.1972	1 614	501	2 115	30. 6.1972	5 565	871	6 436
30. 9.1972	1 616	509	2 125	30. 9.1972	5 534	860	6 394
31.12.1972	1 603	513	2 116	31.12.1972	5 516	853	6 369

Nombre d'heures de travail réellement effectuées en 1972 par les ouvriers et les apprentis-ouvriers : 13 283 202

REPARTITION PAR PROVINCE DU PERSONNEL OCCUPE AU 30 SEPTEMBRE 1972

Provinces	Nombre d'établissements	Employés			Ouvriers		
		Hommes	Femmes	Total	Hommes	Femmes	Total
Anvers et Limbourg	26	176	51	227	1 127	40	1 167
Brabant	20	714	223	937	1 518	473	1 991
Hainaut	6	81	22	103	290	18	308
Liège	17	151	62	213	646	148	794
Luxembourg et Namur	7	116	44	160	355	70	425
Flandre orientale	18	254	74	328	994	91	1 085
Flandre occidentale	13	124	33	157	604	20	624
<i>Le Royaume</i>	<i>107</i>	<i>1 616</i>	<i>509</i>	<i>2 125</i>	<i>5 534</i>	<i>860</i>	<i>6 394</i>

DEPENSES DE PERSONNEL

Spécification	Valeur (en 1 000 F)
Appointements bruts payés au personnel assujetti à la sécurité sociale pour employés	577 368
Salaires bruts payés au personnel assujetti à la sécurité sociale pour ouvriers	1 174 616
Cotisations à la sécurité sociale à charge des employeurs pour :	
- le personnel assujetti à la sécurité sociale pour employés	118 964
- le personnel assujetti à la sécurité sociale pour ouvriers	418 244
Primes d'assurance contre les accidents de travail	50 505
Autres dépenses de personnel	102 128
<i>Total</i>	<i>2 441 825</i>

MATIERES ET PRODUITS CONSOMMES

Spécification	Unité	Quantité	Valeur (en 1 000 F) T.V.A. déductible exclue
A. Combustibles et électricité			
Essence et pétrole	hl	103 506	54 794
Huiles combustibles	hl	1 250 473	141 412
Gaz de houille, gaz naturel	m3	4 412	27
Electricité achetée ou reçue par cession	kWh	128 264 520	139 472
Autres	-	-	9 559
<i>Total</i>	-	-	<i>345 264</i>
B. Matières premières			
1. Lait et crème :			
a) des producteurs (détenteurs de vaches laitières) :			
- lait	hl	24 645 682	12 898 571
- crème	t	13 780	681 828
b) d'autres fournisseurs :			
- lait	hl	5 668 167	3 204 482
- crème	t	4 818	305 478
c) des producteurs et autres fournisseurs :			
lait écrémé - lait battu	hl	6 198 605	1 110 389
2. Autres produits laitiers :			
a) beurre			
	t	5 680	500 846
b) fromages :			
- caillébotte	t	2 938	43 235
- fromages de transformation	t	5 635	332 353
- fromages non affinés	t	1 504	91 329
- sérum de fromage	hl	828 926	11 577
3. Matières auxiliaires :			
- sel	t	1 353	3 298
- matières sucrées	t	7 602	94 336
- produits pour la préparation de fromages	-	-	24 546
4. Autres matières premières et auxiliaires :			
- lait en poudre	t	1 241	39 859
- poudre de cacao	t	422	15 682
- farine et fécule	t	5 092	47 379
- autres	-	-	261 863
<i>Total</i>	-	-	<i>19 667 051</i>
C. Autres matières			
Eau	hl	20 706 389	10 224
Bouteilles achetées pendant l'année	-	-	73 882
Emballages plastic	-	-	196 189
Emballages et récipients non dénommés ailleurs, à l'exclusion de fûts, casiers et bouteilles	-	-	474 957
Matières de conditionnement (bouchons mécaniques, capsules, capuchons, étiquettes)	-	-	135 681
Soude caustique, détergents et autres produits chimiques	-	-	48 690
Lubrifiants	kg	256 874	5 589
Matières utilisées pour l'entretien et la réparation	-	-	60 996
Petits outils à main, pneumatiques et autres fournitures non dénommées ailleurs	-	-	20 007
<i>Total</i>	-	-	<i>1 026 215</i>
<i>Total général</i>	-	-	<i>21 038 530</i>

Valeur totale d'achat (T.V.A. déductible exclue) des marchandises achetées pour être revendues ou cédées telles qu'elles ont été achetées (en 1 000 F) : 1 817 338

IMPOTS, TAXES ET DEPENSES DIVERSES

Spécification	Valeur (en 1 000 F)
Montant (non compris la T.V.A. déductible) facturé par des tiers pour l'entretien et la réparation de bâtiments, machines et moyens de transport	270 241
Montant (non compris la T.V.A. déductible) facturé par des tiers pour le travail à façon effectué pour le compte des établissements	60 380
Montant de la T.V.A. perçue sur les marchandises et services fournis par les établissements recensés et montant éventuel des timbres fiscaux appliqués sur les factures de vente (taxes de transmission, de luxe, de facture) y compris le montant de la taxe à l'exportation	1 420 191
Montant de la T.V.A. déductible sur les achats et remboursement effectivement reçu en 1972 des taxes assimilées au timbre grevant les stocks au 31 décembre 1970	1 756 960
Montant des timbres appliqués sur les licences d'exportation, de la taxe de circulation sur les véhicules à moteur, des impôts communaux et provinciaux	32 410
Montant du précompte immobilier (y compris les additionnels provinciaux et communaux)	23 784
Frais (non compris la T.V.A. déductible) payés pour le transport effectué par des tiers et facturés indépendamment des factures d'achat	363 984
Primes d'assurance contre l'incendie, contre le vol d'autos et contre les dommages résultant d'accidents d'automobiles	46 798
Charges diverses (non compris la T.V.A. déductible) (1)	469 141

PRODUITS FABRIQUES OU ACHEVES ET LIVRAISONS

Produits	Unité	Produits fabriqués ou achevés dans les établissements pour compte propre et pour des tiers (travail à façon) Quantité	Produits livrés en Belgique et à l'étranger	
			Quantité	Valeur (en 1 000 F) T.V.A. exclue
Lait livré à d'autres établissements	hl	9 957 588	9 902 085	3 945 380
Crème livrée à d'autres établissements	t	4 529	4 532	231 407
Lait de consommation :				
- pasteurisé : en vrac	hl	136 361	147 697	100 774
en bouteilles	hl	296 618	296 479	224 358
en emballage perdu	hl	32 095	32 085	25 594
- stérilisé ou upérisé en bouteilles et en emballage perdu	hl	4 116 074	4 138 433	3 150 840
- lait avec marque de contrôle (A et AA)	hl	352 302	349 691	346 723
Lait écrémé	hl	571 320	564 530	302 810
Lait battu	hl	299 147	298 180	125 869
Lait écrémé acidifié artificiellement	hl	166 622	16 406	2 364
Crème de consommation	hl	80 508	80 521	469 340
Beurre	t	79 650	78 116	7 256 847
Fromages :				
- frais	t	16 070	11 730	423 880
- pâte dure	t	14 558	14 357	859 933
- pâte demi-dure	t	2 082	2 101	144 242
- pâte molle et pâte cuite	t	3 282	3 340	224 614
- fondu	t	10 470	10 248	911 060
- caillebotte	t	854	851	27 588
Poudres de lait :				
- poudres de lait entier	t	24 670	23 410	1 126 677
- poudres de lait écrémé et partiellement écrémé	t	118 171	109 660	3 070 253
- autres poudres de lait	t	7 361	7 131	136 851
Lait concentré	t	3 306	3 324	59 413
Yoghourt :				
- yoghourt naturel	hl	214 291	214 184	322 543
- autres	hl	84 211	83 871	232 074
Lait chocolaté	hl	252 564	254 196	265 333
Glaces de consommation	hl	11 479	9 426	27 139
Aliments diététiques et spéciaux	-	-	-	278 759
Poudres de sérum	t	15 029	14 411	146 605
Sérum de fromage	hl	615 877	615 877	10 033
Lait écrémé et lait écrémé acidifié artificiellement ristourné aux producteurs	hl	-	323 300	54 803
Autres produits et déchets	-	-	-	508 935
<i>Total</i>	-	-	-	<i>25 013 041</i>

Valeur totale des livraisons (en 1 000 F) : en Belgique (T.V.A. exclue) : 22 088 850
à l'étranger : 2 924 191

(1) Ce poste ne se rapporte pas aux amortissements, aux intérêts, aux loyers et aux impôts.

Spécification	Valeur (en 1 000 F)
Montant des constructions et de l'équipement lourd entrepris par les établissements pour leur usage propre, au moyen de leur propre main-d'oeuvre et en dehors de leur activité courante, (T.V.A. exclue)	2 056
Montant reçu par les établissements recensés pour les services industriels et non industriels rendus (T.V.A. exclue)	64 357
Indemnités reçues des compagnies d'assurance pour dommages subis par suite d'incendie, vol d'autos et accidents d'automobiles	9 128
Valeur des produits cédés à d'autres divisions des établissements ou à d'autres établissements des entreprises	307 960
Valeur globale des ventes (T.V.A. exclue) de marchandises sorties des établissements sans y avoir subi de transformation	2 261 182
Valeur des subventions reçues	133 751
Autres recettes	79 899

VALEUR DES STOCKS ET DES PRODUITS EN COURS DE FABRICATION

Spécification	Valeur (en 1 000 F) (1)	
	au 1er janvier 1972	au 31 décembre 1972
A. Stocks :		
Combustibles, matières premières et autres produits à mettre en oeuvre, T.V.A. déductible exclue	363 272	317 248
Produits finis et déchets	680 626	934 526
Marchandises destinées à être revendues telles qu'elles ont été achetées, T.V.A. déductible exclue	62 114	65 020
B. Produits en cours de fabrication et construction en cours d'exécution	7 733	11 391

INVESTISSEMENTS

ETABLISSEMENTS AYANT OCCUPE 20 PERSONNES OU PLUS

(en 1 000 F)

I. Augmentation (T.V.A. déductible exclue)						II. Réduction (T.V.A. exclue)	
Machines, installations et véhicules, neufs et usagés		Construction de bâtiments et d'autres ouvrages	Achats de bâtiments et autres constructions existants et de terrains bâtis et non bâtis	Total	Investissements sociaux	Total général	Vente de terrains et cession de capitaux fixes usagés
Total	dont véhicules pour les transports à l'extérieur						
605 226	149 464	143 720	22 770	771 716	846	772 562	72 159
III. Amortissements pour l'ensemble du capital investi				IV. Financement des investissements			
Amortissements du matériel et de l'outillage		464 232		Financement par les ressources propres des entreprises		454 180	
Amortissements des bâtiments et autres constructions		73 056		Financement par des ressources autres que celles des entreprises		318 382	

(1) Après déduction du montant total des taxes assimilées au timbre grevant les stocks, quelle que soit la date à laquelle le remboursement aura lieu.

CLASSEMENT ET EFFILOCHAGE DE CHIFFONS ET DE DECHETS TEXTILES

(ETABLISSEMENTS AUTONOMES)

ETABLISSEMENTS OCCUPANT 5 OUVRIERS OU PLUS

ANNEE 1972

REPARTITION DES ETABLISSEMENTS D'APRES LE NOMBRE D'OUVRIERS OCCUPES AU 30 SEPTEMBRE ET NOMBRE D'OUVRIERS ET D'EMPLOYES PAR CLASSE D'IMPORTANCE DES ETABLISSEMENTS

Spécification	5 à 9	10 à 19	20 à 49	50 ou plus	Total
Nombre d'établissements	2	12	10	4	28
Nombre d'ouvriers	12	161	365	468	1 006
Nombre d'employés	4	23	35	55	117

PERSONNEL APPOINTE OU SALARIE OCCUPE DANS LES ETABLISSEMENTS AUX 31 MARS, 30 JUIN, 30 SEPTEMBRE ET 31 DECEMBRE

Personnel assujetti à la sécurité sociale pour employés (y compris les chefs d'établissement liés par un contrat d'emploi et les apprentis-employés)				Personnel assujetti à la sécurité sociale pour ouvriers (y compris les apprentis-ouvriers)			
Date	Hommes	Femmes	Total	Date	Hommes	Femmes	Total
31. 3.1972	71	47	118	31. 3.1972	560	459	1 019
30. 6.1972	72	47	119	30. 6.1972	546	450	996
30. 9.1972	70	47	117	30. 9.1972	555	451	1 006
31.12.1972	69	46	115	31.12.1972	588	466	1 054

Nombre d'heures de travail réellement effectuées en 1972 par les ouvriers et les apprentis-ouvriers : 1 723 668

REPARTITION PAR PROVINCE DU PERSONNEL OCCUPE AU 30 SEPTEMBRE

Provinces	Nombre d'établissements	Employés			Ouvriers		
		Hommes	Femmes	Total	Hommes	Femmes	Total
Anvers	2	3	4	7	16	16	32
Brabant	3	23	15	38	114	192	306
Hainaut et Liège	3	7	5	12	24	36	60
Flandre orientale	12	24	15	39	265	151	416
Flandre occidentale	8	13	8	21	136	56	192
<i>Le Royaume</i>	<i>28</i>	<i>70</i>	<i>47</i>	<i>117</i>	<i>555</i>	<i>451</i>	<i>1 006</i>

DEPENSES DE PERSONNEL

Spécification	Valeur (en 1 000 F)
Appointements bruts payés au personnel assujetti à la sécurité sociale pour employés	31 617
Salaires bruts payés au personnel assujetti à la sécurité sociale pour ouvriers, y compris ceux des ouvriers à domicile	123 419
Cotisations à la sécurité sociale à charge des employeurs pour :	
- le personnel employé	5 913
- le personnel ouvrier, y compris les ouvriers à domicile	48 899
Primes d'assurance contre les accidents de travail	4 687
Autres dépenses de personnel	8 288
<i>Total</i>	<i>222 823</i>

MATIERES ET PRODUITS CONSOMMES

Spécification	Unité	Quantité	Valeur (en 1 000 F) T.V.A. déductible exclue
A. Combustibles et électricité			
Houille et coke	t	116	287
Essence et pétrole	hl	1 677	1 519
Huiles combustibles	hl	35 101	6 064
Electricité achetée ou reçue par cession	1 000 kWh	9 247	12 158
Autres	-	-	100
<i>Total</i>	-	-	<i>20 128</i>
B. Matières premières textiles			
Huiles d'ensimage, colorants et autres produits	t	98 746	681 380
<i>Total</i>	-	-	<i>683 125</i>
C. Autres matières			
Emballages, récipients, etc...	-	-	2 961
Lubrifiants	kg	88 230	1 046
Matières utilisées pour l'entretien et la réparation	-	-	3 423
Petits outils à main, pneumatiques et autres fournitures n.d.a.	-	-	410
<i>Total</i>	-	-	<i>7 840</i>
<i>Total général</i>	-	-	<i>721 093</i>

Valeur totale d'achat (T.V.A. déductible exclue) des marchandises achetées pour être revendues ou cédées telles qu'elles ont été achetées (en 1.000 F) : 19 937

IMPOTS, TAXES ET DEPENSES DIVERSES

Spécification	Valeur (en 1 000 F)
- Montant (non compris la T.V.A. déductible) facturé par des tiers pour l'entretien et la réparation de bâtiments, machines et moyens de transport.	23 550
- Montant (non compris la T.V.A. déductible) facturé par des tiers pour le travail à façon effectué pour le compte des établissements.	21 448
- Montant de la T.V.A. perçue sur les marchandises et services fournis par les établissements recensés et montant éventuel des timbres fiscaux appliqués sur les factures de vente (taxes de transmission, de luxe, de facture) y compris le montant de la taxe à l'exportation.	31 247
- Montant de la T.V.A. déductible sur les achats et remboursement effectivement reçu en 1972 des taxes assimilées au timbre grevant les stocks au 31 décembre 1970.	31 588
- Montant des timbres appliqués sur les licences d'exportation, de la taxe de circulation sur les véhicules à moteur, des impôts communaux et provinciaux.	3 494
- Montant du précompte immobilier (y compris les additionnels provinciaux et communaux).	1 769
- Frais (non compris la T.V.A. déductible) payés pour le transport effectué par des tiers et facturés indépendamment des factures d'achat.	67 032
- Primes d'assurance contre l'incendie, contre le vol d'autos et contre les dommages résultant d'accidents d'automobiles.	8 049
- Charges diverses (non compris la T.V.A. déductible) (1)	37 349

(1) Ce poste ne se rapporte pas aux amortissements, aux intérêts, aux loyers et aux impôts

PRODUITS FABRIQUES OU ACHEVES, LIVRAISONS ET STOCKS

Spécification	Unité	Produits fabriqués ou achevés dans les établissements recensés pour compte propre et pour des tiers (travail à façon) Quantité	Produits livrés				Quantité en stock au 31.12.1972
			destinés à la Belgique		destinés à l'étranger		
			Quantité	Valeur (en 1 000 F) T.V.A. exclue	Quantité	Valeur (en 1 000 F)	
Coton d'essuyage (escargassé) et effilochés de coton	t	14 211	4 918	42 458	9 250	57 986	315
Effilochés de laine	t	2 958	1 465	18 982	1 470	25 587	(..)
Autres effilochés	t	30 660	16 810	205 053	12 305	214 384	4 410
Chiffons	t	29 849	9 872	66 988	19 104	163 857	7 001
Autres	-	-	-	105 373	-	277 485	-
<i>Total</i>	-	-	-	<i>438 854</i>	-	<i>739 299</i>	-

Valeur totale des ventes de marchandises sorties des établissements sans y avoir subi de transformation (en 1 000 F) (T.V.A. exclue) : 28 130

Autres recettes (en 1 000 F) (T.V.A. exclue) : 6 442

VALEUR DES STOCKS ET DES PRODUITS EN COURS DE FABRICATION

Spécification	Valeur (en 1 000 F) (1)	
	au 1er janvier 1972	au 31 décembre 1972
Combustibles, matières premières et autres produits à mettre en oeuvre (T.V.A. déductible exclue)	69 924	103 832
Produits finis et produits en cours de fabrication	101 150	94 694
Marchandises destinées à être revendues telles qu'elles ont été achetées	6 806	5 490

INVESTISSEMENTS

ETABLISSEMENTS AYANT OCCUPE 20 PERSONNES OU PLUS

(en 1 000 F)

I. Augmentation (T.V.A. déductible exclue)			II. Réduction (T.V.A. exclue)	
Machines, installations et véhicules, neufs et usagés	Construction et achats de bâtiments, d'autres constructions existants et de terrains bâtis et non bâtis	Total général	Vente de terrains et cession de capitaux fixes usagés	
Total	dont véhicules pour les transports à l'extérieur			
30 660	4 361	37 556	3 582	
III. Amortissements pour l'ensemble du capital investi			IV. Financement des investissements	
Amortissements du matériel et de l'outillage	23 249	Financement par les ressources propres des entreprises	26 565	
Amortissements des bâtiments et autres constructions	3 802	Financement par des ressources autres que celles des entreprises	10 991	

(1) Après déduction du montant total des taxes assimilées au timbre grevant les stocks, quelle que soit la date à laquelle le remboursement aura lieu.

INDUSTRIE DE LA FILATURE DE COTON (1)

ANNEE 1971

ETABLISSEMENTS OCCUPANT 5 OUVRIERS OU PLUS

REPARTITION DES ETABLISSEMENTS D'APRES LE NOMBRE D'OUVRIERS OCCUPES AU 30 SEPTEMBRE ET NOMBRE D'OUVRIERS ET D'EMPLOYES PAR CLASSE D'IMPORTANCE DES ETABLISSEMENTS

Spécification	5 à 19	20 à 49	50 à 99	100 à 199	200 à 499	500 ou plus	Total
Nombre d'établissements	7	5	3	9	6	4	34
Nombre d'ouvriers	76	156	223	1 084	2 012	5 970	9 521
Nombre d'employés	3	16	11	75	137	474	716

PERSONNEL APPOINTE OU SALARIE OCCUPE DANS LES ETABLISSEMENTS AUX 31 MARS, 30 JUIN, 30 SEPTEMBRE ET 31 DECEMBRE 1971

Personnel assujetti à la sécurité sociale pour employés (y compris les chefs d'établissement liés par un contrat d'emploi et les apprentis-employés)				Personnel assujetti à la sécurité sociale pour ouvriers (y compris les apprentis-ouvriers)			
Date	Hommes	Femmes	Total	Date	Hommes	Femmes	Total
31. 3.1971	471	246	717	31. 3.1971	5 812	3 800	9 612
30. 6.1971	474	241	715	30. 6.1971	5 715	3 732	9 447
30. 9.1971	473	243	716	30. 9.1971	5 763	3 758	9 521
31.12.1971	474	244	718	31.12.1971	5 781	3 702	9 483

Nombre d'heures de travail réellement effectuées en 1971 par les ouvriers et les apprentis-ouvriers : 16 688 673

REPARTITION PAR PROVINCE DU PERSONNEL OCCUPE AU 30 SEPTEMBRE

Provinces	Employés			Ouvriers		
	Hommes	Femmes	Total	Hommes	Femmes	Total
Flandre orientale (2)	322	184	506	4 269	2 519	6 788
Flandre occidentale (3)	122	35	157	1 151	915	2 066
Autres provinces	29	24	53	343	324	667
Le Royaume	473	243	716	5 763	3 758	9 521

(1) Etablissements relevant des secteurs de la filature de coton fin, de cardes fileuses et de cocons

(2) Concerne principalement les arrondissements de Gand (5 165 ouvriers) et d'Audenarde (1 474 ouvriers)

(3) Concerne principalement l'arrondissement de Courtrai

DEPENSES DE PERSONNEL

Spécification	Valeur (en 1 000 F)
Appointements bruts payés au personnel assujetti à la sécurité sociale pour employés	190 587
Salaires bruts payés au personnel assujetti à la sécurité sociale pour ouvriers	1 139 633
Cotisations à la sécurité sociale à charge des employeurs pour :	
le personnel assujetti à la sécurité sociale pour employés	35 612
le personnel assujetti à la sécurité sociale pour ouvriers	436 615
Primes d'assurance contre les accidents de travail	22 665
Autres dépenses de personnel	105 212
Total	1 930 324

MATIERES CONSOMMEES

Spécification	Unité	Quantité	Valeur (en 1 000 F) T.V.A. déductible exclue
A. Combustibles et électricité			
Houille	t	132	326
Essence et pétrole	hl	1 672	1 160
Huiles combustibles	hl	129 466	16 946
Gaz de houille, gaz naturel	m ³	65 311	514
Electricité achetée ou reçue par cession et produite dans les établissements	kWh	229 887 599	199 797
Autres	-	-	808
Total	-	-	219 551
B. Matières premières			
Coton	t	63 905	2 102 058
Fibres synthétiques discontinues	t	8 689	467 345
Fibres artificielles	t	19 373	535 600
Déchets de coton	t	8 021	118 787
Effilochés et déchets non dénommés ailleurs	t	3 710	34 960
Autres matières premières	t	959	63 805
Matières auxiliaires servant à l'achèvement :			
matières grasses et féculents	t	27	363
autres produits chimiques	t	24	911
Total	-	-	3 323 829
C. Autres matières			
Emballages, récipients, etc...	-	-	25 201
Lubrifiants	t	147	3 292
Matières utilisées pour l'entretien et la réparation	-	-	68 299
Petits outils à main, pneumatiques et autres fournitures non dénommées ailleurs	-	-	5 270
Total	-	-	102 062
Total général	-	-	3 645 442

Valeur totale d'achat (T.V.A. déductible exclue) des marchandises achetées pour être revendues ou cédées telles qu'elles ont été achetées (en 1 000 F) : 36 671

IMPOTS, TAXES ET DEPENSES DIVERSES

Spécification	Valeur (en 1 000 F)
- Montant (non compris la T.V.A. déductible) facturé par des tiers pour l'entretien et la réparation de bâtiments, machines et moyens de transport.	86 042
- Montant (non compris la T.V.A. déductible) facturé par des tiers pour le travail à façon effectué pour le compte des établissements	116 530
- Montant de la T.V.A. perçue sur les marchandises et services fournis par les établissements recensés et montant éventuel des timbres fiscaux appliqués sur les factures de vente (taxes de transmission, de luxe, de facture) y compris le montant de la taxe à l'exportation	297 831
- Montant de la T.V.A. déductible sur les achats et remboursement effectivement reçu en 1971 des taxes assimilées au timbre grevant les stocks au 31 décembre 1970	314 494
- Montant des timbres appliqués sur les licences d'exportation, de la taxe de circulation sur les véhicules à moteur, des impôts communaux et provinciaux	10 505
- Montant du précompte immobilier (y compris les additionnels provinciaux et communaux)	21 638
- Frais (non compris la T.V.A. déductible) payés pour le transport effectué par des tiers et facturés indépendamment des factures d'achat	18 055
- Primes d'assurance contre l'incendie, contre le vol d'autos et contre les dommages résultant d'accidents d'automobiles	19 155
- Charges diverses (non compris la T.V.A. déductible) (1)	106 618

PRODUCTION, LIVRAISONS ET STOCKS

Spécification	Production pour compte propre et à façon pour compte de tiers Quantité (t)	Cessions (2) Quantité (t)	Produits livrés				Stock au 31 décembre Quantité (t)
			en Belgique		à l'étranger		
			Quantité (t)	Valeur (en 1 000 F) T.V.A. exclue	Quantité (t)	Valeur (en 1 000 F)	
1. Fils de coton pur :							
a) peignés	4 384	580	3 192	304 604	671	73 445	259
b) cardés	51 070	21 160	25 144	1 742 139	6 007	422 741	2 482
2. Fils de fibres de rayonne pure	15 539	2 085	12 905	713 038	1 129	77 886	1 208
3. Fils de fibres synthétiques	4 578		2 973	372 077	1 031	179 671	382
4. Fils mixtes	8 049	2 710	4 355	369 543	936	105 574	729
5. Fils de cardé fileuse et de cocons	9 247	4 656	(3) 4 535	(3) 212 460			250
6. Déchets et divers	-	-	-	17 211	-	10 856	-
Total	-	-	-	3 731 072	-	870 173	-

	Valeur (en 1 000 F)
Valeur des produits cédés à d'autres divisions des établissements ou à d'autres établissements des entreprises (T.V.A. exclue)	1 855 478
Valeur globale des ventes de marchandises sorties des établissements sans y avoir subi de transformation (T.V.A. exclue)	37 567
Autres recettes (T.V.A. exclue)	51 106

(1) Ce poste ne se rapporte pas aux amortissements, aux intérêts, aux loyers et aux impôts

(2) Quantités cédées à d'autres divisions des établissements et à d'autres établissements des entreprises

(3) Y compris les livraisons à l'étranger

VALEUR DES STOCKS ET DES PRODUITS EN COURS DE FABRICATION

Spécification	Valeur (en 1 000 F) (2)	
	au 1er janvier 1971	au 31 décembre 1971
A. Stocks :		
Combustibles, matières premières et autres produits à mettre en oeuvre (T.V.A. déductible exclue)	1 089 282	1 196 487
Produits finis et déchets (1)	262 133	294 461
B. Produits en cours de fabrication	81 163	96 080

INVESTISSEMENTS

ETABLISSEMENTS AYANT OCCUPE 20 PERSONNES OU PLUS

(en 1 000 F)

I. Augmentation (T.V.A. déductible exclue)							II. Réduction (T.V.A. exclue)
Machines, installations et véhicules, neufs et usagés		Construction de bâtiments et d'autres ouvrages	Achats de bâtiments et autres constructions existants et de terrains bâtis et non bâtis	Total	Investissements sociaux	Total général	Vente de terrains et cession de capitaux fixes usagés
Total	dont véhicules pour les transports à l'extérieur						
320 524	4 465	50 043	1 462	372 029	1 744	373 773	100 222
III. Amortissements pour l'ensemble du capital investi				IV. Financement des investissements			
Amortissements du matériel et de l'outillage		285 541	Financement par les ressources propres des entreprises		315 633		
Amortissements des bâtiments et autres constructions		42 135	Financement par des ressources autres que celles des entreprises		58 140		

(1) Y compris les marchandises destinées à être revendues telles qu'elles ont été achetées.

(2) Après déduction du montant total des taxes assimilées au timbre grevant les stocks, quelle que soit la date à laquelle le remboursement aura lieu.

INDUSTRIE DE LA FILATURE DE COTON (1)

ANNEE 1972

ETABLISSEMENTS OCCUPANT 5 OUVRIERS OU PLUS

REPARTITION DES ETABLISSEMENTS D'APRES LE NOMBRE D'OUVRIERS OCCUPES AU 30 SEPTEMBRE ET NOMBRE D'OUVRIERS ET D'EMPLOYES PAR CLASSE D'IMPORTANCE DES ETABLISSEMENTS

Spécification	5 à 19	20 à 49	50 à 99	100 à 199	200 à 499	500 ou plus	Total
Nombre d'établissements	7	4	3	8	6	3	31
Nombre d'ouvriers	81	153	259	955	1 907	5 662	9 017
Nombre d'employés	4	18	11	75	138	445	691

PERSONNEL APPOINTE OU SALARIE OCCUPE DANS LES ETABLISSEMENTS AUX 31 MARS, 30 JUIN, 30 SEPTEMBRE ET 31 DECEMBRE 1972

Personnel assujetti à la sécurité sociale pour employés (y compris les chefs d'établissement liés par un contrat d'emploi et les apprentis-employés)				Personnel assujetti à la sécurité sociale pour ouvriers (y compris les apprentis-ouvriers)			
Date	Hommes	Femmes	Total	Date	Hommes	Femmes	Total
31. 3.1972	487	238	725	31. 3.1972	5 546	3 688	9 234
30. 6.1972	490	225	715	30. 6.1972	5 380	3 601	8 981
30. 9.1972	476	215	691	30. 9.1972	5 401	3 616	9 017
31.12.1972	472	213	685	31.12.1972	5 294	3 624	8 918

Nombre d'heures de travail réellement effectuées en 1972 par les ouvriers et les apprentis-ouvriers : 15 297 675

REPARTITION PAR PROVINCE DU PERSONNEL OCCUPE AU 30 SEPTEMBRE

Provinces	Nombre d'établissements	Employés			Ouvriers		
		Hommes	Femmes	Total	Hommes	Femmes	Total
Flandre orientale (2)	13	319	158	477	3 905	2 433	6 338
Flandre occidentale (3)	14	129	35	164	1 189	879	2 068
Autres provinces	4	28	22	50	307	304	611
<i>Le Royaume</i>	<i>31</i>	<i>476</i>	<i>215</i>	<i>691</i>	<i>5 401</i>	<i>3 616</i>	<i>9 017</i>

(1) Etablissements relevant des secteurs de la filature de coton fin, de cardes fileuses et de cocons

(2) Concerne principalement les arrondissements de Gand (4 769 ouvriers) et d'Audenarde (1 408 ouvriers)

(3) Concerne principalement l'arrondissement de Courtrai

DEPENSES DE PERSONNEL

Spécification	Valeur (en 1 000 F)
Appointements bruts payés au personnel assujetti à la sécurité sociale pour employés	206 245
Salaires bruts payés au personnel assujetti à la sécurité sociale pour ouvriers	1 233 310
Cotisations à la sécurité sociale à charge des employeurs pour :	
le personnel assujetti à la sécurité sociale pour employés	37 559
le personnel assujetti à la sécurité sociale pour ouvriers	511 619
Primes d'assurance contre les accidents de travail	27 711
Autres dépenses de personnel	98 801
<i>Total</i>	<i>2 115 245</i>

MATIERES CONSOMMEES

Spécification	Unité	Quantité	Valeur (en 1 000 F) T.V.A. déductible exclue
A. Combustibles et électricité			
Houille	t	108	243
Essence et pétrole	hl	1 761	1 269
Huiles combustibles	hl	124 016	14 050
Electricité achetée ou reçue par cession et produite dans les établissements	kWh	229 342 258	191 285
Autres	-	-	1 620
<i>Total</i>	-	-	<i>208 467</i>
B. Matières premières			
Coton	t	59 448	2 153 128
Fibres synthétiques discontinues	t	9 841	499 695
Fibres artificielles	t	20 148	599 265
Déchets de coton	t	7 666	117 280
Effilochés et déchets non dénommés ailleurs	t	3 228	24 259
Fils divers	t	1 293	119 412
Autres matières premières	t	19	397
Matières auxiliaires servant à l'achèvement :			
matières grasses et féculents	t	22	399
autres produits chimiques	t	18	1 027
<i>Total</i>	-	-	<i>3 514 862</i>
C. Autres matières			
Emballages, récipients, etc...	-	-	41 936
Lubrifiants	t	145	3 052
Matières utilisées pour l'entretien et la réparation	-	-	73 586
Petits outils à main, pneumatiques et autres fournitures non dénommées ailleurs	-	-	3 390
<i>Total</i>	-	-	<i>121 964</i>
<i>Total général</i>	-	-	<i>3 845 293</i>

Valeur totale d'achat (T.V.A. déductible exclue) des marchandises achetées pour être revendues ou cédées telles qu'elles ont été achetées (en 1 000 F) : 97 197

IMPOTS, TAXES ET DEFENSES DIVERSES

Spécification	Valeur (en 1 000 F)
- Montant (non compris la T.V.A. déductible) facturé par des tiers pour l'entretien et la réparation de bâtiments, machines et moyens de transport	80 879
- Montant (non compris la T.V.A. déductible) facturé par des tiers pour le travail à façon effectué pour le compte des établissements	95 760
- Montant de la T.V.A. perçue sur les marchandises et services fournis par les établissements recensés	340 737
- Montant de la T.V.A. déductible sur les achats et remboursement effectivement reçu en 1972 des taxes assimilées au timbre grevant les stocks au 31 décembre 1970	344 295
- Montant des timbres appliqués sur les licences d'exportation, de la taxe de circulation sur les véhicules à moteur, des impôts communaux et provinciaux	14 934
- Montant du précompte immobilier (y compris les additionnels provinciaux et communaux)	23 174
- Frais (non compris la T.V.A. déductible) payés pour le transport effectué par des tiers et facturés indépendamment des factures d'achat	14 594
- Primes d'assurance contre l'incendie, contre le vol d'autos et contre les dommages résultant d'accidents d'automobiles	19 365
- Charges diverses (non compris la T.V.A. déductible) (1)	104 599

PRODUCTION, LIVRAISONS ET STOCKS

Spécification	Production pour compte propre et à façon pour compte de tiers Quantité (t)	Cessions (2) Quantité (t)	Produits livrés				Stock au 31 décembre Quantité (t)
			en Belgique		à l'étranger		
			Quantité (t)	Valeur (en 1 000 F) T.V.A. exclue	Quantité (t)	Valeur (en 1 000 F)	
1. Fils de coton pur :							
a) peignés	4 656	436	3 129	309 714	1 263	108 376	128
b) cardés	46 171	20 398	20 921	1 577 550	5 938	436 554	2 452
2. Fils de fibres de rayonne pure	15 894	2 642	12 685	756 260	1 452	91 662	858
3. Fils de fibres synthétiques	4 920		3 336	477 902	919	150 487	555
4. Fils mixtes	10 644	3 645	5 844	514 602	1 204	140 266	782
5. Fils de cardé fileuse et de cocons	8 215	3 934	4 176 (3)	210 149 (3)	-	-	343
6. Déchets	-	-	-	15 879	-	10 878	-
<i>Total</i>	-	-	-	<i>3 862 056</i>	-	<i>938 223</i>	-

	Valeur (en 1 000 F)
Valeur des produits cédés à d'autres divisions des établissements ou à d'autres établissements des entreprises (T.V.A. exclue)	2 057 927
Valeur globale des ventes de marchandises sorties des établissements sans y avoir subi de transformation (T.V.A. exclue)	94 477
Autres recettes (T.V.A. exclue)	17 262

(1) Ce poste ne se rapporte pas aux amortissements, aux intérêts, aux loyers et aux impôts

(2) Quantités cédées à d'autres divisions des établissements et à d'autres établissements des entreprises

(3) Y compris les livraisons à l'étranger

VALEUR DES STOCKS ET DES PRODUITS EN COURS DE FABRICATION

Spécification	Valeur (en 1 000 F) (2)	
	au 1er janvier 1972	au 31 décembre 1972
A. Stocks :		
Combustibles, matières premières et autres produits à mettre en oeuvre (T.V.A. déductible exclue)	1 194 700	1 229 885
Produits finis et déchets (1)	294 091	253 836
B. Produits en cours de fabrication	95 983	81 725

INVESTISSEMENTS

ETABLISSEMENTS AYANT OCCUPE 20 PERSONNES OU PLUS

(en 1 000 F)

I. Augmentation (T.V.A. déductible exclue)						II. Réduction (T.V.A. exclue)
Machines, installations et véhicules, neufs et usagés.		Construction et achats de bâtiments et d'autres constructions existants et de terrains bâtis et non bâtis.	Total	Investissements sociaux.	Total général	Vente de terrains et cession de capitaux fixes usagés
Total	dont véhicules pour les transports à l'extérieur					
415 961	4 117	36 615	452 576	1 528	454 104	97 615

III. Amortissements pour l'ensemble du capital investi		IV. Financement des investissements	
Amortissements du matériel et de l'outillage	286 901	Financement par les ressources propres des entreprises	392 990
Amortissements des bâtiments et autres constructions.	39 665	Financement par des ressources autres que celles des entreprises	61 114

(1) Y compris les marchandises destinées à être revendues telles qu'elles ont été achetées

(2) Après déduction du montant total des taxes assimilées au timbre grevant les stocks, quelle que soit la date à laquelle le remboursement aura lieu

INDUSTRIE DE L'ACHEVEMENT

(Blanchiment et préparation, apprêt, teinture, impression, traitement mécanique des filés)

ETABLISSEMENTS OCCUPANT 5 OUVRIERS OU PLUS

ANNEE 1972

REPARTITION DES ETABLISSEMENTS D'APRES LE NOMBRE D'OUVRIERS OCCUPES AU 30 SEPTEMBRE 1972 ET NOMBRE D'OUVRIERS ET D'EMPLOYES PAR CLASSE D'IMPORTANCE DES ETABLISSEMENTS

Spécification	5 à 9	10 à 19	20 à 49	50 à 99	100 à 199	200 ou plus	Total
Nombre d'établissements	7	18	26	15	15	12	93
Nombre d'ouvriers	51	254	837	1 116	2 156	3 751	8 165
Nombre d'employés	14	59	126	233	307	545	1 284

PERSONNEL APPOINTE OU SALARIE OCCUPE DANS LES ETABLISSEMENTS AUX 31 MARS, 30 JUIN, 30 SEPTEMBRE ET 31 DECEMBRE 1972

Personnel assujetti à la sécurité sociale pour employés (y compris les chefs d'établissement liés par un contrat d'emploi et les apprentis-employés)				Personnel assujetti à la sécurité sociale pour ouvriers (y compris les apprentis-ouvriers mais à l'exclusion des ouvriers à domicile)			
Date	Hommes	Femmes	Total	Date	Hommes	Femmes	Total
31. 3.1972	892	369	1 261	31. 3.1972	6 205	1 874	8 079
30. 6.1972	898	375	1 273	30. 6.1972	6 237	1 856	8 093
30. 9.1972	900	384	1 284	30. 9.1972	6 289	1 876	8 165
31.12.1972	898	375	1 273	31.12.1972	6 415	1 899	8 314
				Ouvriers à domicile au 31.12.1972	-	39	39

Nombre d'heures de travail réellement effectuées en 1972 par les ouvriers et les apprentis-ouvriers : 14 047 319

REPARTITION PAR PROVINCE DU PERSONNEL OCCUPE AU 30 SEPTEMBRE

Provinces	Nombre d'établissements	Employés			Ouvriers		
		Hommes	Femmes	Total	Hommes	Femmes	Total
Flandre occidentale (1)	24	229	79	308	2 026	612	2 638
Flandre orientale	38	423	169	592	2 890	772	3 662
dont :							
arrondissement de Gand	6	126	62	188	808	137	945
arrondissement d'Audenarde (2)	13	143	49	192	855	159	1 014
arrondissement de Saint-Nicolas	12	48	25	73	540	180	720
Hainaut (3)	15	111	48	159	784	262	1 046
Liège (4)	9	50	41	91	272	138	410
Autres provinces	7	87	47	134	317	92	409
<i>Le Royaume</i>	<i>93</i>	<i>900</i>	<i>384</i>	<i>1 284</i>	<i>6 289</i>	<i>1 876</i>	<i>8 165</i>

(1) Concerne principalement l'arrondissement de Courtrai

(2) Concerne principalement la ville de Renaix

(3) Concerne principalement les arrondissements de Tournai et de Mouscron

(4) Concerne exclusivement l'arrondissement de Verviers ; les centres principaux sont Dison et Ensival

DEPENSES DE PERSONNEL

Spécification	Valeur (en 1 000 F)
Appointements bruts payés au personnel assujetti à la sécurité sociale pour employés	395 004
Salaires bruts payés au personnel assujetti à la sécurité sociale pour : ouvriers	1 150 890
ouvriers à domicile	6 261
Cotisations à la sécurité sociale à charge des employeurs pour :	
- le personnel assujetti à la sécurité sociale pour employés	67 706
- le personnel assujetti à la sécurité sociale pour : ouvriers	443 530
ouvriers à domicile	2 503
Primes d'assurance contre les accidents de travail	31 120
Autres dépenses de personnel	109 771
<i>Total</i>	<i>2 206 785</i>

MATIERES ACHETEES

Spécification	Unité	Quantité	Valeur (en 1 000 F) T.V.A. déductible exclue
A. Combustibles et électricité			
Houille et agglomérés de houille	t	980	1 361
Coke	t	42	91
Essence et pétrole	hl	13 986	13 377
Huiles combustibles (fuel-oil, etc...)	hl	1 334 218	137 081
Gaz de pétrole liquéfié	t	2 065	4 189
Gaz de houille, gaz naturel	1000 m3	3 933	4 378
Electricité achetée ou reçue par cession	1000 kWh	107 146	117 906
Autres (agglomérés de lignite, bois, eau, vapeur, etc.)	-	-	13 148
B. Matières premières			
1. Matières grasses et féculents :			
Savon, huile, alcool, etc...	t	1 554	33 757
Fécule, amidon	t	3 139	32 588
Colle et gélatine	t	65	25 074
2. Matières colorantes			
	t	2 813	655 613
3. Autres produits chimiques et matières plastiques brutes			
	t	31 099	370 616
C. Autres matières premières			
	-	-	84 113
D. Autres matières			
Emballages, récipients, etc...	-	-	49 052
Lubrifiants	t	123	3 680
Matières utilisées pour l'entretien et la réparation	-	-	49 596
Petits outils à main, pneumatiques et autres fournitures non dénommées ailleurs	-	-	6 202
E. Filés, tissus et articles de bonneterie achetés par les établissements pour y être achevés (1)			
	-	-	1 044 699
<i>Total</i>	-	-	<i>2 646 521</i>

(1) Y compris la valeur totale d'achat (T.V.A. déductible exclue) des marchandises achetées en 1972 pour être revendues ou cédées telles qu'elles ont été achetées

VALEUR DES STOCKS ET DES PRODUITS EN COURS DE FABRICATION

Spécification	Valeur (en 1 000 F) (1)	
	au 1er janvier	au 31 décembre
A. Stocks :		
Combustibles; matières premières et autres produits à mettre en oeuvre (T.V.A. déductible exclue)	302 201	364 857
Marchandises destinées à être revendues après achèvement (filés, tissus et articles de bonneterie) et marchandises destinées à être revendues telles qu'elles ont été achetées (T.V.A. déductible exclue)	156 639	164 655
B. Produits en cours de fabrication	66 416	77 080

MOYENS ET CAPACITE DE PRODUCTION AU 31 DECEMBRE

Appareils existants : en activité, en non activité ou en réserve

Espèces d'appareils utilisés	Nombre
A. Blanchiment et préparation	
machines à flamber et griller	32
machines à dégraisser et à désencoller et foulons	219
appareils à lessiver et blanchir les tissus	229
appareils à lessiver et blanchir les fils	66
merceriseuses	18
machines diverses non dénommées ailleurs	114
B. Apprêt et finissage	
rames à apprêter, sécher et égaliser	165
machines à rétrécir les tissus	50
machines à apprêter	85
calandres-mangles	114
similiseuses-gaufreuses	34
laineuses-ratineuses	215
tondeuses	170
presses	55
machines à plier, à enrouler, à mesurer	287
machines diverses non dénommées ailleurs	308
C. Teinture	
machines à teindre en noir d'aniline	5
machines à teindre au large et à la continue	389
machines à teindre en boyaux	358
machines à teindre les fils	832
machines diverses non dénommées ailleurs	396
D. Impression	
machines à imprimer pour tissus : au rouleau et au film	13
tables d'impression au cadre pour tissus	16
machines à imprimer au vigoureux	12
appareils de séchage	13
appareils de fixage	37
machines à laver	25
cuisines de préparation des colorants	12
machines diverses non dénommées ailleurs	79
	27
E. Machines communes aux sections A à D	
appareils à sécher, à exprimer, à essorer	277
séchoirs et tambours	393
autres	91
F. Traitements mécaniques	Nombre total de broches
métiers à retordre	36 388
métiers à bobiner	13 539
métiers à dévider	1 042

(1) Après déduction du montant total des taxes assimilées au timbre grevant les stocks, quelle que soit la date à laquelle le remboursement aura lieu.

INVESTISSEMENTS

ETABLISSEMENTS AYANT OCCUPE 20 PERSONNES OU PLUS

(en 1 000 F)

I. Augmentation (T.V.A. déductible exclue)						II. Réduction du capital investi (T.V.A. exclue)	
Machines, installations et véhicules neufs et usagés		Construction de bâtiments et d'autres ouvrages	Achats de bâti- ments et autres constructions existants et de terrains bâtis et non bâtis	Total	Investissements sociaux		Total général
Total	dont véhicules pour les trans- ports à l'ex- térieur						
351 777	20 057	73 540	34 633	459 950	2 070	462 020	28 582
III. Amortissements pour l'ensemble du capital investi				IV. Financement des investissements			
Amortissements du matériel et de l'outillage		312 962		Financement par les ressources propres des entreprises		373 790	
Amortissements des bâtiments et autres constructions		42 999		Financement par des ressources autres que celles des entreprises		88 230	

INDUSTRIE DE LA CHAUSSURE ET DE LA PANTOUFLE

ANNEE 1972

ETABLISSEMENTS OCCUPANT 10 OUVRIERS OU PLUS

REPARTITION DES ETABLISSEMENTS D'APRES LE NOMBRE D'OUVRIERS OCCUPES AU 30 SEPTEMBRE ET NOMBRE D'OUVRIERS ET D'EMPLOYES
PAR CLASSE D'IMPORTANCE DES ETABLISSEMENTS

Spécification	10 à 19	20 à 49	50 à 99	100 à 199	200 ou plus	Total
Nombre d'établissements	36	37	19	7	8	107
Nombre d'ouvriers	467	1 194	1 265	1 041	2 227	6 194
Nombre d'employés	43	130	130	100	262	665

PERSONNEL APPOINTE OU SALARIE OCCUPE DANS LES ETABLISSEMENTS AUX 31 MARS, 30 JUIN, 30 SEPTEMBRE ET 31 DECEMBRE 1972

Personnel assujetti à la sécurité sociale pour employés (y compris les chefs d'établissement liés par un contrat d'emploi et les apprentis-employés)				Personnel assujetti à la sécurité sociale pour ouvriers (y compris les apprentis-ouvriers, mais à l'exclusion des ouvriers à domicile)			
Date	Hommes	Femmes	Total	Date	Hommes	Femmes	Total
31. 3.1972	447	215	662	31. 3.1972	2 127	4 150	6 277
30. 6.1972	444	216	660	30. 6.1972	2 073	4 145	6 218
30. 9.1972	445	220	665	30. 9.1972	2 116	4 078	6 194
31.12.1972	444	218	662	31.12.1972	2 094	4 008	6 102
				Ouvriers à domicile oc- cupés au 31.12.1972	3	304	307

Nombre d'heures de travail réellement effectuées en 1972 par les ouvriers et les apprentis-ouvriers : 10 545 628

REPARTITION PAR PROVINCE ET PAR ARRONDISSEMENT DU PERSONNEL OCCUPE
AU 30 SEPTEMBRE 1972

Provinces et arrondissements	Nombre d'établissements	Employés			Ouvriers		
		Hommes	Femmes	Total	Hommes	Femmes	Total
Arrondissement d'Anvers (1)	7	8	9	17	56	217	273
Arrondissements de Malines et de Turnhout (2)	11	38	24	62	218	537	755
<i>Province d'Anvers</i>	<i>18</i>	<i>46</i>	<i>33</i>	<i>79</i>	<i>274</i>	<i>754</i>	<i>1 028</i>
Arrondissement de Bruxelles-Capitale(3)	6	10	10	20	79	88	167
Arrondissements de Hal-Vilvorde et de Louvain	9	46	21	67	274	472	746
<i>Province de Brabant</i>	<i>15</i>	<i>56</i>	<i>31</i>	<i>87</i>	<i>353</i>	<i>560</i>	<i>913</i>
<i>Province de Hainaut (4)</i>	<i>4</i>	<i>18</i>	<i>8</i>	<i>26</i>	<i>46</i>	<i>119</i>	<i>165</i>
Arrondissement d'Alost (5)	19	39	26	65	299	577	876
Arrondissement de Termonde (6)	13	49	26	75	266	414	680
Arrondissement de Gand	5	14	10	24	51	67	118
Arrondissements d'Audenarde et de Saint-Nicolas	4	45	15	60	223	318	541
<i>Province de Flandre orientale</i>	<i>41</i>	<i>147</i>	<i>77</i>	<i>224</i>	<i>839</i>	<i>1 376</i>	<i>2 215</i>
<i>Province de Flandre occidentale (7)</i>	<i>24</i>	<i>142</i>	<i>52</i>	<i>194</i>	<i>448</i>	<i>897</i>	<i>1 345</i>
<i>Autres provinces</i>	<i>5</i>	<i>36</i>	<i>19</i>	<i>55</i>	<i>156</i>	<i>372</i>	<i>528</i>
<i>Le Royaume</i>	<i>107</i>	<i>445</i>	<i>220</i>	<i>665</i>	<i>2 116</i>	<i>4 078</i>	<i>6 194</i>

DEFENSES DE PERSONNEL

Spécification	Valeur (en 1 000 F)
Appointements bruts payés au personnel assujetti à la sécurité sociale pour employés	169 651
Salaires bruts payés au personnel assujetti à la sécurité sociale pour :	
- ouvriers	782 103
- ouvriers à domicile	20 860
Cotisations à la sécurité sociale à charge des employeurs pour :	
- le personnel assujetti à la sécurité sociale pour employés	31 295
- le personnel assujetti à la sécurité sociale pour : ouvriers	306 085
ouvriers à domicile	7 794
Primes d'assurance contre les accidents de travail	14 283
Autres dépenses de personnel	54 452
<i>Total</i>	<i>1 386 523</i>

- (1) Concerne principalement Boom
(2) Concerne principalement Lierre, St-Amands et Herentals
(3) Concerne principalement Saint-Gilles
(4) Concerne principalement l'arrondissement de Mons (Quarègnon)
(5) Concerne principalement la ville d'Alost
(6) Concerne principalement Termonde et Schellebelle
(7) Concerne principalement la ville d'Izegem

MATIERES ET PRODUITS CONSOMMES

Spécification	Unité	Quantité	Valeur (en 1 000 F) T.V.A. déductible exclue
Combustibles et électricité			
Houille, agglomérés de houille et coke	t	175	423
Essence et pétrole	hl	3 174	2 977
Huiles combustibles	hl	40 469	7 661
Gaz de houille, gaz naturel	m3	58 949	227
Electricité (achetée ou reçue par cession)	kWh	9 172 579	15 372
Autres	-	-	45
<i>Total</i>	-	-	<i>26 705</i>
B. Matières premières			
Partie supérieure :			
Peaux à dessus :			
Cuir de bovins	pièds carrés	12 163 275	417 624
Peaux de veaux	"	1 371 910	63 496
Peaux de chevaux	"	42 705	1 792
Cuir vernis	"	1 405 460	54 324
Autres peaux à dessus	"	2 745 358	106 070
Autres matières :			
Matières textiles	m2	584 166	80 701
Autres matières	-	-	26 494
Partie inférieure :			
Cuir lissés	kg	379 655	28 767
Trépointes	m	1 029 367	5 587
Semelles en cuir	paires	118 178	4 379
Talons en cuir	paires	380 455	5 347
Caoutchouc en feuilles	kg	1 000 470	38 413
Semelles en caoutchouc et en matières synthétiques	paires	5 882 934	144 896
Talons en caoutchouc; en matières synthétiques et en bois	paires	4 133 608	41 643
Autres matières	-	-	39 751
Doublure :			
Peaux pour doublures	pièds carrés	6 364 118	86 924
Doublures textiles	m2	536 604	28 836
Autres matières pour doublures	-	-	37 222
Autres matières premières :			
Bouts durs	paires	4 515 282	10 872
Matières textiles pour bouts durs	m2	58 119	4 912
Contreforts	paires	6 688 182	19 478
Cambrures	paires	6 362 358	7 092
Fil, lacets, galons élastiques	-	-	39 075
Colle, latex, cire, encre	-	-	28 970
Autres (clous, rivets, oeillets, boucles, etc...)	-	-	35 125
C. Divers	-	-	11 476
<i>Total</i>	-	-	<i>1 369 266</i>
D. Autres matières			
Emballages, récipients etc...	-	-	47 356
Lubrifiants	kg	16 976	490
Matières utilisées pour l'entretien et la réparation	-	-	6 920
Petits outils à main, pneumatiques et autres fournitures non dénommées ailleurs	-	-	14 449
<i>Total</i>	-	-	<i>69 215</i>
<i>Total général</i>	-	-	<i>1 465 186</i>

Valeur totale d'achat, T.V.A. déductible exclue, des marchandises achetées en 1972 pour être revendues ou cédées telles qu'elles ont été achetées (en 1 000 F) : 41 468

Spécification	Valeur (en 1 000 F)
Montant (non compris la T.V.A. déductible) facturé par des tiers pour l'entretien et la réparation de bâtiments, machines et moyens de transport	33 026
Montant (non compris la T.V.A. déductible) facturé par des tiers pour le travail à façon effectué pour le compte des établissements	10 854
Montant de la T.V.A. perçue sur les marchandises et services fournis par les établissements recensés et montant éventuel des timbres fiscaux appliqués sur les factures de vente (taxes de transmission, de luxe, de facture) y compris le montant de la taxe à l'exportation	324 553
Montant de la T.V.A. déductible sur les achats et remboursement effectivement reçu en 1972 des taxes assimilées au timbre grevant les stocks au 31 décembre 1970	290 294
Montant des timbres appliqués sur les licences d'exportation, de la taxe de circulation sur les véhicules à moteur, des impôts communaux et provinciaux	2 613
Montant du précompte immobilier (y compris les additionnels provinciaux et communaux)	3 724
Frais (non compris la T.V.A. déductible) payés pour le transport effectué par des tiers et facturés indépendamment des factures d'achat	15 587
Primes d'assurance contre l'incendie, contre le vol d'autos et contre les dommages résultant d'accidents d'automobiles	9 001
Charges diverses (non compris la T.V.A. déductible) (1)	133 229

PRODUCTION, LIVRAISONS ET STOCKS

Spécification	Unité	Produits fabriqués ou achevés dans les établissements pour compte propre et pour des tiers (travail à façon) Quantité	Livraisons				Quantité en stock au 31 décembre 1972
			en Belgique		à l'étranger		
			Quantité	Valeur (en 1 000 F) T.V.A. exclue	Quantité	Valeur (en 1 000 F)	
Chaussures en cuir (*) et en autres matières :							
Chaussures pour hommes	paires	3 094 018	1 884 750	619 933	1 240 567	299 987	255 070
Chaussures pour dames	"	4 206 147	2 924 444	888 112	1 374 089	397 008	212 445
Chaussures pour garçons (28 - 39)	"	471 215	369 376	95 837	81 194	19 807	53 056
Chaussures pour filles (28 - 39)	"	380 982	376 666 (2) (3)	85 445 (2)	(2)	(2)	35 142
Chaussures pour enfants (22 - 27)	"	385 314	383 380(2)	116 289(2)	(2)	(2)	39 922
Chaussures pour bébés (- de 22)	"	43 016	42 202(2)	7 187(2)	(2)	(2)	5 384
Brodequins et bottes de travail	"	176 740	180 702(2)	69 272(2)	(2)	(2)	13 807
Autres chaussures (de sport, sandales, chaussures orthopédiques)	"	546 560	501 320	92 560	44 017	17 165	60 209
Pantoufles et chaussures d'intérieur :							
en cuir :							
- pour hommes	"	159 111	132 178	20 228	26 670	6 795	9 409
- pour dames et enfants	"	173 444	144 962	24 258	30 423	10 422	3 708
en poil de chameau :							
- pour adultes et pour enfants	"	790 605	483 296	31 397	325 702	18 976	36 889
en autres matières textiles :							
- pour adultes	"	3 257 074	2 063 094	163 785	1 168 855	66 289	151 342
- pour enfants	"	1 478 945	607 463	34 677	878 086	46 495	69 417
Divers (y compris déchets)	-	-	-	266	-	-	-
<i>Total</i>	-	-	-	2 249 246	-	882 944	-

- (1) Ce poste ne se rapporte pas aux amortissements, aux intérêts, aux loyers et aux impôts
(2) Les chiffres des livraisons à l'étranger sont ajoutés à ceux des livraisons en Belgique
(3) Chiffres rectifiés pour 1971 : 409 059 au lieu de 506 465
(*) Chaussures dont la partie supérieure est constituée principalement par du cuir

Spécification	Valeur (en 1 000 F)
Valeur globale des ventes	3 132 190
Valeur globale des ventes de marchandises sorties des établissements sans y avoir subi de transformation (T.V.A. exclue)	34 792
Montant facturé à d'autres établissements pour travail à façon (T.V.A. exclue)	88 866
Autres recettes	4 130

VALEUR DES STOCKS ET DES PRODUITS EN COURS DE FABRICATION

Spécification	Valeur comptabilisée (en 1 000 F)(1)	
	au 1er janvier 1972	au 31 décembre 1972
A. Stocks :		
Combustibles, matières premières et autres produits à mettre en oeuvre (T.V.A. déductible exclue)	285 445	336 979
Produits finis et déchets	221 621	229 621
Marchandises destinées à être revendues telles qu'elles ont été achetées (T.V.A. déductible exclue)	3 901	13 707
B. Produits en cours de fabrication et constructions en cours d'exécution	57 522	50 011

(1) Après déduction du montant total des taxes assimilées au timbre grevant les stocks, quelle que soit la date à laquelle le remboursement aura lieu.

INVESTISSEMENTS

ETABLISSEMENTS AYANT OCCUPE 20 PERSONNES OU PLUS

(en 1 000 F)

I. Augmentation (T.V.A. déductible exclue)				II. Réduc- tion (T.V.A. exclue)	III. Amortissements pour l'ensemble du capi- tal investi		IV. Financement des investissements		
Machines, installations et véhicules, neufs et usagés		Construc- tion de bâ- timents et d'autres ouvrages	Achats de bâtiments et autres construc- tions exis- tants et de terrains bâ- tis et non bâties	Total général	Vente de terrains et cession de capitaux fixes usa- gés	Amortisse- ments du ma- tériel et de l'outillage	Amortisse- ments des bâtiments et autres cons- tructions	Financement par les res- sources pro- pres des en- treprises	Financement par des res- sources au- tres que celles des entreprises
Total	dont véhicu- les pour les transports à l'extérieur								
60 129	5 142	3 847	3 079 (1)	67 055	2 656	59 268	9 080	57 131	9 924

(1) Y compris les investissements sociaux.

STATISTIQUES DES AUTORISATIONS
DE
BATIR ET DES BATIMENTS COMMENCES

NOUVELLES CONSTRUCTIONS RESIDENTIELLES

Années Mois	AUTORISEES						COMMENCEES					
	Nombre total de		Volume (en m3)	Surface (en m2)		Nombre de bâti- ments à 1 loge- ment (1)	Nombre total de		Volume (en m3)	Surface (en m2)		Nombre de bâti- ments à 1 loge- ment (1)
	bâti- ments	loge- ments		habi- table	Totale		bâti- ments	loge- ments		habi- table	Totale	
1968 (2)	3 140	5 300	2 595 093	452 236	755 997	2 881	2 381	3 916	1 991 315	343 815	573 287	2 179
1969 (2)	3 756	6 097	3 067 714	548 456	913 252	3 468	2 944	4 643	2 367 763	416 899	699 198	2 721
1970 (2)	2 894	5 025	2 504 552	458 834	754 988	2 677	2 345	3 658	1 914 735	339 917	571 823	2 171
1971 (2)	2 507	3 975	2 019 463	368 873	604 298	2 352	2 307	3 493	1 838 018	328 802	545 291	2 155
1972 (2)	4 450	6 056	3 173 306	571 760	937 126	4 233	3 065	4 283	2 308 957	416 994	685 985	2 910
1973 (2)	4 369	6 652	3 482 709	624 563	1 011 142	4 117	3 407	5 144	2 676 626	476 920	781 793	3 223
1974 (2)	4 559	7 350	3 843 800	709 052	1 134 651	4 269	3 603	5 541	2 889 773	522 740	846 872	3 394
1974												
juillet	5 603	9 883	4 770 491	895 514	1 421 792	5 252	3 205	4 565	2 413 531	439 641	704 131	3 090
août	3 810	6 904	3 536 470	641 330	1 046 544	3 527	4 215	6 636	3 555 936	635 109	1 047 464	3 972
septembre	3 936	7 431	4 092 901	741 886	1 192 096	3 638	3 354	5 620	2 976 966	536 207	877 160	3 105
octobre	3 747	5 436	2 972 380	552 940	880 280	3 522	3 094	4 572	2 452 459	447 409	723 404	2 893
novembre	3 310	5 023	2 623 660	483 109	764 853	3 083	2 709	4 208	2 251 322	408 909	665 065	2 519
décembre	3 480	4 677	2 433 180	463 616	712 919	3 282	2 128	3 627	1 809 889	335 296	531 435	1 947
1975												
janvier	3 503	5 224	3 150 982	629 912	912 214	3 313	2 699	5 018	2 437 649	445 573	710 138	2 520
février	3 989	6 332	3 518 647	686 424	1 019 224	3 706	4 108	6 840	3 314 566	619 496	979 172	3 802
mars	3 956	6 174	3 082 322	581 742	899 198	3 735	6 163	9 261	4 151 820	887 313	1 412 463	5 821
avril	4 973	7 192	3 897 664	741 329	1 154 841	4 682	7 072	9 506	5 101 805	948 525	1 509 262	6 714
mai	4 024	5 823	3 238 371	586 440	945 786	3 828	5 568	7 708	4 195 110	761 507	1 227 547	5 281
juin	4 688	6 614	3 387 325	618 537	995 898	4 445	4 686	6 720	3 696 045	673 803	1 087 166	4 458
juillet	3 932	5 432	3 041 222	543 688	901 058	3 727	3 386	4 809	2 586 504	477 349	761 328	3 207
août	3 901	5 598	2 890 449	524 038	866 421	3 736	3 807	5 275	2 945 055	535 753	859 851	3 604
septembre	4 246	7 176	3 583 401	650 165	1 085 692	4 051	4 789	6 863	3 547 309	658 665	1 044 367	4 547
octobre	3 616	5 994	3 220 398	565 320	949 095	3 379	4 340	5 940	3 299 720	611 903	970 711	4 088

NOUVELLES CONSTRUCTIONS NON RESIDENTIELLES

Années Mois	AUTORISEES			COMMENCEES		
	Nombre de bâtiments	Volume (m3)	Surface totale (m2)	Nombre de bâtiments	Volume (m3)	Surface totale (m2)
1968	7 024	23 934 075	5 011 974	5 255	16 457 905	3 494 023
1969	10 273	28 827 499	6 474 554	7 689	20 653 444	4 664 198
1970	8 196	34 183 898	6 754 005	6 221	22 376 600	4 591 955
1971	5 401	27 623 359	5 597 037	5 682	26 720 949	5 154 463
1972	7 085	32 901 113	6 291 950	6 125	27 384 287	5 289 721
1973	8 377	36 375 642	7 391 978	6 050	27 378 695	5 498 147
1974	7 482	41 503 801	7 982 108	5 916	30 272 461	5 745 110
1974						
juillet	757	3 710 163	812 671	429	1 510 593	326 347
août	568	3 083 307	675 047	588	2 832 927	609 196
septembre	541	2 888 698	632 516	470	2 476 167	552 135
octobre	525	3 115 986	542 310	414	1 794 273	340 563
novembre	409	2 917 976	481 781	435	3 133 022	632 983
décembre	388	4 184 330	477 437	321	2 655 556	305 535
1975						
janvier	407	1 955 262	369 653	299	1 010 491	195 044
février	433	1 910 738	404 413	588	3 249 579	670 065
mars	472	4 968 131	562 568	961	4 937 813	829 844
avril	545	2 858 518	498 437	917	3 348 561	663 773
mai	456	2 203 504	387 297	810	2 752 938	563 699
juin	504	1 660 389	372 170	532	2 645 507	525 840
juillet	506	1 867 291	393 389	422	1 587 154	379 955
août	513	2 530 283	414 716	502	2 304 547	372 409
septembre	429	1 804 894	354 860	466	1 709 506	358 192
octobre	422	2 332 771	404 548	455	2 398 638	469 283

- (1) Les renseignements concernant ce type de bâtiment sont compris dans les colonnes précédentes
(2) Moyennes mensuelles

NOUVELLES CONSTRUCTIONS NON RESIDENTIELLES PAR CATEGORIE DE VOLUME

ANNEES	AUTORISEES														
	de moins de 3 000 m3			de 3 000 à moins de 10 000 m3			de 10 000 à moins de 20 000 m3			de 20 000 à moins de 50 000 m3			de 50 000 m3 et plus		
	Nom- bre de bâti- ments	Volume (m3)	Surface totale (m2)	Nom- bre de bâti- ments	Volume (m3)	Surface totale (m2)	Nom- bre de bâti- ments	Volume (m3)	Surface totale (m2)	Nom- bre de bâti- ments	Volume (m3)	Surface totale (m2)	Nom- bre de bâti- ments	Volume (m3)	Surface totale (m2)
1968	5 735	4 936 127	1 403 754	853	4 541 642	1 056 210	244	3 356 584	680 005	131	3 967 182	784 696	61	7 132 540	1 087 309
1969	8 615	7 738 500	2 321 612	1 130	5 919 323	1 396 088	299	4 189 128	846 808	159	4 746 228	876 845	70	6 234 320	1 033 201
1970	6 612	5 804 147	1 679 484	1 048	5 518 411	1 282 624	260	3 609 895	739 825	180	5 517 964	1 028 718	96	13 733 481	2 023 354
1971	4 076	3 780 568	1 196 178	813	4 308 628	968 258	267	3 631 816	708 602	150	4 548 318	878 711	95	11 354 029	1 845 288
1972	5 438	4 942 010	1 368 004	1 047	5 568 076	1 277 350	317	4 375 480	915 882	190	5 938 246	1 091 940	93	12 077 301	1 638 774
1973	6 477	6 045 523	1 680 245	1 215	6 372 499	1 468 630	360	4 941 547	1 020 485	216	6 622 446	1 282 863	109	12 393 627	1 939 755
1974	5 679	5 255 912	1 464 488	1 087	5 795 983	1 315 473	327	4 528 187	898 491	241	7 205 822	1 365 543	148	18 717 897	2 938 113
1974															
juil.	580	497 269	134 547	111	588 489	133 069	29	413 109	84 638	24	732 582	149 887	13	1 478 714	310 530
août	424	385 261	106 229	90	485 569	115 682	23	326 860	72 152	17	539 244	94 585	14	1 346 373	286 399
sept.	393	364 931	102 482	84	439 192	97 502	32	444 115	86 969	20	571 304	119 252	12	1 069 156	226 311
oct.	390	326 835	91 812	76	390 485	89 376	35	492 759	88 327	16	497 999	101 184	8	1 407 908	171 611
nov.	317	273 689	78 227	47	246 300	55 904	22	314 784	60 707	8	247 786	45 436	15	1 835 417	241 507
déc.	287	265 007	72 433	55	316 598	71 152	15	205 177	38 824	18	531 824	75 827	13	2 865 724	219 201
1975															
jan.	306	268 285	72 063	58	318 155	70 873	22	306 108	60 140	15	466 575	83 455	6	596 139	83 122
fév.	297	251 821	70 395	92	519 845	123 220	24	324 871	62 586	15	468 971	79 680	5	345 230	68 532
mars	359	318 244	84 106	70	395 998	84 777	19	236 367	45 565	14	419 475	96 093	10	3 598 047	252 027
avril	410	382 186	106 006	85	475 450	112 077	23	316 348	54 736	17	485 461	82 295	10	1 199 073	143 323
mai	328	305 131	78 876	78	411 263	93 558	28	389 248	73 501	16	502 706	95 078	6	595 156	46 284
juin	397	349 587	91 048	70	387 841	89 528	21	291 532	67 882	12	307 479	60 562	4	323 950	63 150
juil.	387	379 169	101 785	78	429 699	104 940	25	353 053	69 900	12	368 294	50 516	4	337 076	66 248
août	392	380 573	102 074	78	415 994	92 580	19	257 701	53 345	18	495 710	88 972	6	980 305	77 745
sept.	326	309 727	84 114	70	369 464	89 922	19	268 132	52 013	10	328 272	53 185	4	529 299	75 626
oct.	325	281 116	78 130	61	325 484	79 273	20	282 780	55 232	10	322 390	53 080	6	1 121 001	138 833

ANNEES	COMMENCEES														
	de moins de 3 000 m3			de 3 000 à moins de 10 000 m3			de 10 000 à moins de 20 000 m3			de 20 000 à moins de 50 000 m3			de 50 000 m3 et plus		
	Nom- bre de bâti- ments	Volume (m3)	Surface totale (m2)	Nom- bre de bâti- ments	Volume (m3)	Surface totale (m2)	Nom- bre de bâti- ments	Volume (m3)	Surface totale (m2)	Nom- bre de bâti- ments	Volume (m3)	Surface totale (m2)	Nom- bre de bâti- ments	Volume (m3)	Surface totale (m2)
1968	4 422	3 771 939	1 081 352	568	2 930 734	699 690	133	1 837 089	364 604	90	2 647 744	510 329	42	5 270 399	838 048
1969	6 423	5 669 264	1 680 192	868	4 569 968	1 066 925	240	3 343 286	689 342	114	3 424 650	632 853	44	3 646 276	594 886
1970	5 125	4 496 742	1 319 597	723	3 762 137	868 780	184	2 540 227	501 904	127	3 879 394	727 562	62	7 698 100	1 174 112
1971	4 430	4 064 193	1 293 841	791	4 171 901	955 668	226	3 163 560	609 478	153	4 669 879	829 805	82	10 651 416	1 465 671
1972	4 748	4 185 413	1 167 205	875	4 639 468	1 056 018	261	3 593 487	727 557	156	4 796 546	931 152	85	10 169 373	1 407 789
1973	4 712	4 333 579	1 210 363	831	4 429 943	1 048 270	270	3 726 006	797 326	140	4 345 510	828 048	97	10 543 657	1 614 140
1974	4 515	4 188 589	1 160 869	851	4 524 353	1 009 113	259	3 573 479	722 416	193	5 872 710	1 120 339	98	12 113 330	1 732 373
1974															
juil.	336	282 657	79 065	58	306 937	70 238	19	256 252	59 449	10	276 480	52 951	6	388 267	64 644
août	465	393 431	109 149	77	413 038	88 538	21	317 671	73 104	14	432 968	88 866	11	1 275 819	249 539
sept.	368	320 238	86 731	62	335 954	72 008	17	228 412	45 121	14	395 130	87 712	9	1 196 433	260 563
oct.	319	293 742	83 155	57	301 402	66 094	19	277 808	54 920	15	476 879	75 191	4	444 442	61 203
nov.	309	300 684	79 414	63	342 080	74 077	26	363 824	76 838	27	824 547	207 566	10	1 301 887	195 088
déc.	238	214 946	58 359	48	237 006	52 051	17	210 323	40 109	11	328 670	53 602	7	1 664 611	101 414
1975															
jan.	236	195 922	54 579	43	226 403	49 927	9	120 499	20 290	8	284 191	42 247	3	183 476	28 001
fév.	446	428 184	117 830	85	465 932	108 600	33	439 592	89 691	15	464 773	100 262	9	1 451 098	253 682
mars	741	703 605	192 137	132	724 982	153 898	47	651 171	122 630	29	924 602	165 400	12	1 933 453	195 779
avril	698	644 742	179 050	158	860 876	190 761	28	383 866	70 037	24	656 063	128 208	9	803 014	95 717
mai	639	580 084	157 526	116	604 688	129 099	27	383 689	78 171	19	511 663	98 846	9	672 814	100 057
juin	417	366 368	103 085	75	427 605	97 342	17	235 333	47 945	11	293 875	68 523	12	1 322 326	208 945
juil.	333	297 094	83 072	59	313 070	65 132	13	185 860	37 679	11	301 913	65 381	6	489 217	128 691
août	389	366 866	99 455	71	400 880	91 415	25	334 011	62 690	14	377 195	64 960	3	825 595	53 889
sept.	370	366 389	99 147	64	325 517	70 999	19	269 968	45 703	11	303 627	78 835	2	444 005	63 508
oct.	344	317 884	84 929	71	396 677	89 219	24	305 186	55 505	7	253 948	39 288	9	1 124 943	200 342

STATISTIQUE DES NOUVELLES CONSTRUCTIONS AUTORISEES

Mois : septembre 1975

Arrondissements	RESIDENTIELLES					NON RESIDENTIELLES					
	Nombre totale de		Volume (en m3)	Surface (en m2)		Nombre de b \hat{a} - timents à 1 lo- gement (1)	Nombre total de		Volume (en m3)	Surface (en m2)	
	b \hat{a} ti- ments	loge- ments		habi- table	totale		b \hat{a} ti- ments	loge- ments		habi- table	totale
Anvers	384	565	293 638	58 082	88 926	357	17	7	122 256	505	21 156
Malines	160	188	97 597	17 927	28 612	153	7	-	23 072	-	4 454
Turnhout	213	233	137 946	24 058	39 955	210	30	3	125 207	378	31 610
<i>Province d'Anvers</i>	<i>757</i>	<i>986</i>	<i>529 181</i>	<i>100 067</i>	<i>157 493</i>	<i>720</i>	<i>54</i>	<i>10</i>	<i>270 535</i>	<i>883</i>	<i>57 220</i>
Bruxelles-Capitale	48	817	290 613	47 972	91 486	22	20	12	224 185	846	54 929
Hal-Vilvorde	381	467	262 892	49 254	78 229	354	15	1	109 887	106	18 049
Louvain	233	244	149 245	26 320	44 404	231	23	4	180 543	3 242	46 122
Nivelles	221	313	176 345	31 734	53 752	214	13	-	16 007	-	3 968
<i>Province de Brabant</i>	<i>883</i>	<i>1 841</i>	<i>879 095</i>	<i>155 280</i>	<i>287 871</i>	<i>821</i>	<i>71</i>	<i>17</i>	<i>530 622</i>	<i>4 194</i>	<i>123 068</i>
Ath	11	11	7 121	1 199	1 944	11	2	-	4 848	-	1 353
Charleroi	81	124	63 617	11 399	19 916	76	9	-	55 757	-	8 871
Mons	61	165	74 748	13 395	24 345	59	13	-	9 360	-	2 687
Mouscron	16	251	78 641	17 438	24 756	6	4	-	2 619	-	607
Soignies	30	48	21 461	3 668	6 335	28	2	-	1 276	-	506
Thuin	34	52	27 791	4 733	7 912	32	5	-	4 900	-	1 119
Tournai	67	67	31 537	5 521	8 830	67	3	-	2 706	-	691
<i>Province de Hainaut</i>	<i>300</i>	<i>718</i>	<i>304 916</i>	<i>57 353</i>	<i>94 038</i>	<i>279</i>	<i>38</i>	<i>-</i>	<i>81 466</i>	<i>-</i>	<i>15 834</i>
Huy	39	40	25 354	4 274	7 598	38	4	1	23 190	125	4 650
Liège	89	419	182 398	35 530	66 651	85	9	-	8 121	-	2 293
Verviers	93	153	80 820	14 229	24 611	86	17	-	68 111	-	10 423
Waremmes	7	7	4 948	793	1 461	7	3	-	2 162	-	420
<i>Province de Liège</i>	<i>228</i>	<i>619</i>	<i>293 520</i>	<i>54 826</i>	<i>100 321</i>	<i>216</i>	<i>33</i>	<i>1</i>	<i>101 584</i>	<i>125</i>	<i>17 786</i>
Hasselt	184	210	135 715	25 062	40 016	177	6	-	92 317	-	12 757
Maaseik	111	116	75 201	13 330	21 488	110	10	2	20 503	310	5 223
Tongres	81	274	160 471	23 782	43 077	80	10	3	10 490	336	2 691
<i>Province de Limbourg</i>	<i>376</i>	<i>600</i>	<i>371 387</i>	<i>62 174</i>	<i>104 581</i>	<i>367</i>	<i>26</i>	<i>5</i>	<i>123 310</i>	<i>646</i>	<i>20 671</i>
Arlon	18	18	12 483	2 186	3 587	18	3	-	1 520	-	467
Bastogne	8	8	5 462	769	1 546	8	3	5	6 732	353	2 338
Marche-en-Famenne	219	219	97 579	18 836	29 167	219	3	-	2 824	-	888
Neufchâteau	31	32	21 240	3 450	6 447	30	4	1	6 540	105	1 320
Virton	13	22	10 379	1 879	3 202	12	5	1	5 529	94	1 201
<i>Province de Luxembourg</i>	<i>289</i>	<i>299</i>	<i>147 143</i>	<i>27 120</i>	<i>43 949</i>	<i>287</i>	<i>18</i>	<i>7</i>	<i>23 145</i>	<i>552</i>	<i>6 214</i>
Dinant	33	76	34 026	5 284	10 113	31	11	-	26 338	-	4 476
Namur	121	255	105 105	19 130	34 690	119	12	1	12 070	89	3 208
Philippeville	26	26	14 339	2 550	4 225	26	5	-	5 132	-	1 236
<i>Province de Namur</i>	<i>180</i>	<i>357</i>	<i>153 470</i>	<i>26 964</i>	<i>49 028</i>	<i>176</i>	<i>28</i>	<i>1</i>	<i>43 540</i>	<i>89</i>	<i>8 920</i>
Alost	92	94	63 557	10 571	18 315	90	5	2	8 373	269	1 661
Termonde	119	126	80 449	14 589	23 518	118	7	2	12 876	233	2 681
Eeklo	66	66	36 347	7 292	10 515	66	7	-	32 600	-	7 560
Gand	219	236	140 751	23 796	39 920	213	35	1	66 968	65	13 949
Audenarde	27	29	20 141	3 243	5 718	26	12	3	25 498	297	5 143
Saint-Nicolas	201	304	140 556	27 219	41 993	191	14	-	49 294	-	8 010
<i>Province de Flandre orientale</i>	<i>724</i>	<i>855</i>	<i>481 801</i>	<i>86 710</i>	<i>139 979</i>	<i>704</i>	<i>80</i>	<i>8</i>	<i>195 609</i>	<i>864</i>	<i>39 004</i>
Bruges	75	140	67 771	11 309	19 582	72	14	-	30 857	-	7 514
Dixmude	18	24	14 562	2 379	4 192	16	9	-	13 032	-	2 743
Ypres	15	15	12 439	1 977	3 532	15	7	-	285 648	-	30 999
Courtrai	173	208	113 837	22 909	33 356	168	20	3	40 542	344	10 090
Ostende	55	89	42 420	8 053	13 044	51	13	1	26 836	54	5 396
Roulers	133	172	78 861	16 954	27 354	126	7	1	22 385	161	5 906
Tielt	22	22	14 996	2 476	4 304	22	5	1	5 274	95	1 629
Furnes	18	231	78 002	13 614	23 068	11	6	-	10 509	-	1 866
<i>Province de Flandre occidentale</i>	<i>509</i>	<i>901</i>	<i>422 888</i>	<i>79 671</i>	<i>128 432</i>	<i>481</i>	<i>81</i>	<i>6</i>	<i>435 083</i>	<i>654</i>	<i>66 143</i>
<i>Le Royaume</i>	<i>4 246</i>	<i>7 176</i>	<i>3 583 401</i>	<i>650 165</i>	<i>1 085 692</i>	<i>4 051</i>	<i>429</i>	<i>55</i>	<i>1 804 894</i>	<i>8 007</i>	<i>354 860</i>
<i>Région de langue néerlandaise</i>	<i>2 980</i>	<i>4 053</i>	<i>2 217 394</i>	<i>404 196</i>	<i>653 118</i>	<i>2 857</i>	<i>279</i>	<i>34</i>	<i>1 314 967</i>	<i>6 395</i>	<i>247 209</i>
<i>Région de langue française + région de langue allemande</i>	<i>1 218</i>	<i>2 306</i>	<i>1 075 394</i>	<i>197 997</i>	<i>341 088</i>	<i>1 172</i>	<i>130</i>	<i>9</i>	<i>265 742</i>	<i>766</i>	<i>52 722</i>
<i>Bruxelles-Capitale</i>	<i>48</i>	<i>817</i>	<i>290 613</i>	<i>47 972</i>	<i>91 486</i>	<i>22</i>	<i>20</i>	<i>12</i>	<i>224 185</i>	<i>846</i>	<i>54 929</i>

(1) Les renseignements concernant ce type de bâtiment sont compris dans les colonnes précédentes.

STATISTIQUE DES NOUVELLES CONSTRUCTIONS AUTORISEES

Mois : octobre 1975

Arrondissements	RESIDENTIELLES						NON RESIDENTIELLES				
	Nombre totale de		Volume (en m3)	Surface (en m2)		Nombre de bâ- timents à 1 lo- gement (1)	Nombre total de		Volume (en m3)	Surface (en m2)	
	bâti- ments	loge- ments		habi- table	totale		bâti- ments	loge- ments		habi- table	totale
Anvers	325	836	495 509	88 683	140 030	275	33	5	503 027	6 363	114 351
Malines	90	159	91 081	15 426	25 647	84	6	5	23 129	404	5 652
Turnhout	195	212	135 504	23 535	39 934	186	23	4	86 342	499	21 639
<i>Province d'Anvers</i>	<i>610</i>	<i>1 207</i>	<i>722 094</i>	<i>127 644</i>	<i>205 611</i>	<i>545</i>	<i>62</i>	<i>14</i>	<i>612 498</i>	<i>7 266</i>	<i>141 642</i>
Bruxelles-Capitale	26	207	77 747	13 282	23 995	12	7	4	28 818	553	6 836
Hal-Vilvorde	218	403	230 480	40 142	69 006	197	15	1	188 055	120	26 387
Louvain	323	572	285 395	50 334	84 246	290	17	3	96 739	452	18 100
Nivelles	226	423	202 981	41 566	63 398	215	14	3	95 573	3 933	26 353
<i>Province de Brabant</i>	<i>793</i>	<i>1 605</i>	<i>796 603</i>	<i>145 324</i>	<i>240 645</i>	<i>714</i>	<i>53</i>	<i>11</i>	<i>409 185</i>	<i>5 058</i>	<i>77 676</i>
Ath	14	14	8 396	1 423	2 402	14	2	-	4 141	-	1 125
Charleroi	79	86	44 779	7 968	13 423	77	18	-	508 969	-	29 936
Mons	40	40	24 261	3 927	7 110	40	6	-	13 739	-	1 983
Mouscron	6	6	3 148	518	977	6	2	-	5 250	-	1 514
Soignies	32	45	21 503	3 977	6 877	30	3	-	1 687	-	470
Thuin	29	29	17 915	3 021	5 247	29	7	-	2 155	-	664
Tournai	72	72	34 762	5 861	9 497	72	5	-	13 172	-	3 251
<i>Province de Hainaut</i>	<i>272</i>	<i>292</i>	<i>154 764</i>	<i>26 695</i>	<i>45 533</i>	<i>268</i>	<i>43</i>	<i>-</i>	<i>549 113</i>	<i>-</i>	<i>38 943</i>
Huy	34	56	29 364	5 197	9 171	33	11	-	12 025	-	2 531
Liège	63	228	95 932	14 780	30 550	60	8	4	50 853	336	7 369
Verviers	96	104	60 277	9 714	17 585	94	28	5	70 006	569	11 896
Waremme	25	50	19 712	3 543	5 897	23	4	1	5 370	103	1 115
<i>Province de Liège</i>	<i>218</i>	<i>438</i>	<i>205 285</i>	<i>33 234</i>	<i>63 203</i>	<i>210</i>	<i>51</i>	<i>10</i>	<i>138 254</i>	<i>1 008</i>	<i>22 911</i>
Hasselt	143	169	106 066	18 751	31 162	139	8	1	75 381	96	15 791
Maaseik	168	193	116 524	18 279	32 055	166	10	2	25 725	229	5 647
Tongres	66	69	46 112	7 961	13 249	65	6	1	13 894	130	3 385
<i>Province de Limbourg</i>	<i>377</i>	<i>431</i>	<i>268 702</i>	<i>44 991</i>	<i>76 466</i>	<i>370</i>	<i>24</i>	<i>4</i>	<i>115 000</i>	<i>455</i>	<i>24 823</i>
Arlon	12	20	8 872	1 568	2 574	11	3	-	3 119	-	758
Bastogne	10	10	7 273	1 235	2 126	10	8	-	27 506	-	8 561
Marche-en-Famenne	43	43	21 328	3 987	6 413	43	3	1	6 837	160	1 459
Neufchâteau	8	8	5 781	943	1 672	8	5	-	2 550	-	539
Virton	9	9	5 165	901	1 543	9	1	-	2 370	-	480
<i>Province de Luxembourg</i>	<i>82</i>	<i>90</i>	<i>48 419</i>	<i>8 634</i>	<i>14 328</i>	<i>81</i>	<i>20</i>	<i>1</i>	<i>42 382</i>	<i>160</i>	<i>11 797</i>
Dinant	38	38	18 206	3 423	5 532	38	3	-	9 049	-	812
Namur	58	62	38 651	6 629	11 464	56	7	-	8 078	-	1 755
Philippeville	30	30	25 597	3 777	7 170	30	1	1	1 638	180	491
<i>Province de Namur</i>	<i>126</i>	<i>130</i>	<i>82 454</i>	<i>13 829</i>	<i>24 166</i>	<i>124</i>	<i>11</i>	<i>1</i>	<i>18 765</i>	<i>180</i>	<i>3 058</i>
Alost	96	145	94 050	15 212	28 032	91	10	1	21 220	141	4 635
Termonde	116	119	69 965	11 594	20 183	114	12	3	36 088	421	7 960
Eeklo	27	109	42 110	8 751	12 566	25	9	-	8 776	-	2 453
Gand	227	252	152 129	26 135	43 999	215	30	1	62 262	92	14 011
Audenarde	23	23	19 660	3 290	5 555	23	6	-	13 428	-	2 684
Saint-Nicolas	98	110	66 052	11 724	19 299	94	13	-	115 870	-	12 339
<i>Province de Flandre orientale</i>	<i>587</i>	<i>758</i>	<i>443 966</i>	<i>76 706</i>	<i>129 634</i>	<i>562</i>	<i>80</i>	<i>5</i>	<i>257 644</i>	<i>654</i>	<i>44 082</i>
Bruges	114	334	141 986	27 234	44 494	95	22	2	39 818	196	10 683
Dixmude	21	26	15 528	2 784	4 609	20	3	-	1 784	-	576
Ypres	26	26	18 845	3 031	5 506	26	6	-	6 699	-	1 872
Courtrai	88	125	71 804	12 519	21 708	83	16	3	48 725	437	8 986
Ostende	66	197	92 121	15 815	27 528	56	10	-	67 451	-	10 612
Roulers	157	194	93 252	16 222	27 813	149	9	1	9 673	120	3 092
Tielt	16	23	15 099	2 107	4 153	15	8	-	6 003	-	1 888
Furnes	63	118	49 476	8 551	13 698	61	4	1	9 777	125	1 907
<i>Province de Flandre occidentale</i>	<i>551</i>	<i>1 043</i>	<i>498 111</i>	<i>88 263</i>	<i>149 509</i>	<i>505</i>	<i>78</i>	<i>7</i>	<i>189 930</i>	<i>878</i>	<i>39 616</i>
<i>Le Royaume</i>	<i>3 616</i>	<i>5 994</i>	<i>3 220 398</i>	<i>565 320</i>	<i>949 095</i>	<i>3 379</i>	<i>422</i>	<i>53</i>	<i>2 332 771</i>	<i>15 659</i>	<i>404 548</i>
<i>Région de Langue néerlandaise</i>	<i>2 666</i>	<i>4 414</i>	<i>2 448 748</i>	<i>428 080</i>	<i>714 472</i>	<i>2 469</i>	<i>276</i>	<i>34</i>	<i>1 459 866</i>	<i>9 825</i>	<i>294 650</i>
<i>Région de Langue française + région de langue allemande</i>	<i>924</i>	<i>1 373</i>	<i>693 903</i>	<i>123 958</i>	<i>210 628</i>	<i>898</i>	<i>139</i>	<i>15</i>	<i>844 087</i>	<i>5 281</i>	<i>103 062</i>
<i>Bruxelles-Capitale</i>	<i>26</i>	<i>207</i>	<i>77 747</i>	<i>13 282</i>	<i>23 995</i>	<i>12</i>	<i>7</i>	<i>4</i>	<i>28 818</i>	<i>553</i>	<i>6 836</i>

(1) Les renseignements concernant ce type de bâtiment sont compris dans les colonnes précédentes.

STATISTIQUE DES NOUVELLES CONSTRUCTIONS COMMENCEES (1)

Mois : de septembre 1975

Arrondissements	RESIDENTIELLES						NON RESIDENTIELLES				
	Nombre totale de		Volume (en m ³)	Surface (en m ²)		Nombre de bâ- timents à 1 lo- gement (2)	Nombre total de		Volume (en m ³)	Surface (en m ²)	
	bâti- ments	loge- ments		habi- table	totale		bâti- ments	loge- ments		habi- table	totale
Anvers	355	638	307 806	59 354	92 354	311	24	6	73 316	637	18 542
Malines	118	134	85 270	16 063	24 749	114	14	2	24 317	164	4 637
Turnhout	244	267	166 994	28 872	47 593	237	32	5	120 035	558	29 744
<i>Province d'Anvers</i>	<i>717</i>	<i>1 039</i>	<i>560 070</i>	<i>104 289</i>	<i>164 707</i>	<i>662</i>	<i>70</i>	<i>13</i>	<i>217 668</i>	<i>1 359</i>	<i>52 923</i>
Bruxelles-Capitale	50	441	150 647	29 425	44 326	12	10	-	72 069	-	18 729
Hal-Vilvorde	311	504	290 288	51 959	84 189	281	14	4	66 523	359	13 390
Louvain	303	420	234 536	42 596	68 825	293	10	3	13 157	437	3 233
Nivelles	235	240	154 364	27 586	43 532	231	8	-	10 472	-	2 012
<i>Province de Brabant</i>	<i>899</i>	<i>1 605</i>	<i>829 835</i>	<i>151 566</i>	<i>240 872</i>	<i>817</i>	<i>42</i>	<i>7</i>	<i>162 221</i>	<i>796</i>	<i>37 364</i>
Ath	15	15	10 750	1 854	3 071	15	1	-	335	-	108
Charleroi	89	122	63 085	11 233	19 088	82	12	-	29 025	-	5 848
Mons	152	260	103 832	22 301	34 214	145	25	2	81 680	217	19 029
Mouscron	8	8	5 707	1 073	1 636	8	2	-	1 231	-	410
Soignies	39	44	26 121	4 763	7 635	35	4	1	2 055	81	486
Thuin	58	59	33 046	6 215	10 082	57	4	-	3 081	-	887
Tournai	43	43	21 844	3 960	6 625	43	9	1	19 195	151	4 803
<i>Province de Hainaut</i>	<i>404</i>	<i>551</i>	<i>264 385</i>	<i>51 399</i>	<i>82 351</i>	<i>385</i>	<i>57</i>	<i>4</i>	<i>136 602</i>	<i>449</i>	<i>31 571</i>
Huy	41	41	29 689	5 236	8 935	41	5	-	2 772	-	978
Liège	192	246	124 400	25 809	36 908	186	11	151	256 573	11 370	57 332
Verviers	131	132	81 104	13 244	23 606	130	16	-	27 725	-	5 972
Wareme	14	15	10 269	1 599	2 996	13	6	-	9 119	-	1 881
<i>Province de Liège</i>	<i>378</i>	<i>434</i>	<i>245 462</i>	<i>45 888</i>	<i>72 445</i>	<i>370</i>	<i>38</i>	<i>151</i>	<i>296 189</i>	<i>11 370</i>	<i>66 163</i>
Hasselt	322	326	193 056	34 090	55 857	318	12	2	46 381	200	9 938
Maaseik	161	161	104 310	17 434	29 835	161	8	-	10 748	-	2 837
Tongres	81	85	54 126	8 829	15 358	78	10	2	35 115	220	7 371
<i>Province de Limbourg</i>	<i>564</i>	<i>572</i>	<i>351 492</i>	<i>60 353</i>	<i>101 050</i>	<i>557</i>	<i>30</i>	<i>4</i>	<i>92 244</i>	<i>420</i>	<i>20 146</i>
Arlon	155	157	104 772	18 345	30 337	153	7	1	6 910	59	2 321
Bastogne	3	3	2 145	359	552	3	2	-	7 069	-	1 073
Marche-en-Famenne	46	46	21 104	4 104	6 258	46	-	-	-	-	-
Neufchâteau	9	9	7 128	1 071	2 064	9	4	-	1 827	-	526
Virton	13	13	11 205	1 551	3 028	13	3	-	714	-	161
<i>Province de Luxembourg</i>	<i>226</i>	<i>228</i>	<i>146 354</i>	<i>25 430</i>	<i>42 239</i>	<i>224</i>	<i>16</i>	<i>1</i>	<i>16 520</i>	<i>59</i>	<i>4 081</i>
Dinant	222	222	51 855	12 217	15 985	222	4	-	15 342	-	1 972
Namur	107	305	119 521	22 677	37 314	102	15	-	53 276	-	11 915
Philippeville	19	19	12 156	2 097	3 651	19	4	1	21 058	100	3 412
<i>Province de Namur</i>	<i>348</i>	<i>546</i>	<i>183 532</i>	<i>36 991</i>	<i>56 950</i>	<i>343</i>	<i>23</i>	<i>1</i>	<i>89 676</i>	<i>100</i>	<i>17 299</i>
Alost	114	132	85 607	14 761	25 065	109	10	-	17 887	-	3 811
Termonde	172	195	97 311	19 818	29 216	168	13	1	17 430	124	4 006
Eeklo	62	69	40 827	7 545	11 821	59	11	1	45 834	76	10 072
Gand	208	235	141 957	26 008	41 938	197	29	2	59 973	269	15 323
Audenarde	69	102	51 124	9 703	14 136	58	7	1	19 681	70	4 688
Saint-Nicolas	95	187	93 043	16 071	27 081	86	21	4	51 196	442	11 618
<i>Province de Flandre orientale</i>	<i>720</i>	<i>920</i>	<i>509 869</i>	<i>93 906</i>	<i>149 257</i>	<i>677</i>	<i>91</i>	<i>9</i>	<i>212 001</i>	<i>981</i>	<i>49 518</i>
Bruges	144	212	110 053	21 797	32 554	136	17	1	68 359	377	20 111
Dixmude	15	15	10 734	1 939	3 208	15	15	-	17 998	-	4 030
Ypres	21	29	15 384	3 041	4 797	20	4	-	269 092	-	28 129
Courtrai	111	135	67 960	13 225	20 091	108	15	-	32 043	-	6 099
Ostende	71	321	116 394	24 022	33 317	68	19	2	52 814	234	9 866
Roulers	101	140	83 585	14 722	25 428	99	14	2	27 701	175	6 162
Tielt	41	41	19 819	3 987	5 975	41	12	-	14 892	-	3 979
Furnes	29	75	32 381	6 110	9 126	25	3	-	3 486	-	751
<i>Province de Flandre occidentale</i>	<i>533</i>	<i>968</i>	<i>456 310</i>	<i>88 843</i>	<i>134 496</i>	<i>512</i>	<i>99</i>	<i>5</i>	<i>486 385</i>	<i>786</i>	<i>79 127</i>
<i>Le Royaume</i>	<i>4 789</i>	<i>6 863</i>	<i>3 547 309</i>	<i>658 665</i>	<i>1044 367</i>	<i>4 547</i>	<i>466</i>	<i>195</i>	<i>1 709 506</i>	<i>16 320</i>	<i>358 192</i>
<i>Région de langue néerlandaise</i>	<i>3 148</i>	<i>4 423</i>	<i>2 402 565</i>	<i>441 946</i>	<i>702 524</i>	<i>2 982</i>	<i>314</i>	<i>38</i>	<i>1 087 978</i>	<i>4 342</i>	<i>218 337</i>
<i>Région de langue française + région de langue allemande</i>	<i>1 591</i>	<i>1 999</i>	<i>994 097</i>	<i>187 294</i>	<i>297 517</i>	<i>1 553</i>	<i>142</i>	<i>157</i>	<i>549 459</i>	<i>11 978</i>	<i>121 126</i>
<i>Bruxelles-Capitale</i>	<i>50</i>	<i>441</i>	<i>150 647</i>	<i>29 425</i>	<i>44 326</i>	<i>12</i>	<i>10</i>	<i>-</i>	<i>72 069</i>	<i>-</i>	<i>18 729</i>

(1) Les chiffres des bâtiments commencés pour le mois de septembre 1975 comprennent non seulement les bâtiments commencés pendant cette période, mais également des bâtiments commencés antérieurement mais dont le commencement n'a pu être enregistré à la date réelle du commencement des travaux par suite de la rentrée tardive des documents détenus par les communes.

(2) Les renseignements concernant ce type de bâtiment sont compris dans les colonnes précédentes.

STATISTIQUE DES NOUVELLES CONSTRUCTIONS COMMENCEES (1)

Mois : octobre 1975

Arrondissements	RESIDENTIELLES					NON RESIDENTIELLES					
	Nombre totale de		Volume (en m ³)	Surface (en m ²)		Nombre de bâ- timents à 1 lo- gement (2)	Nombre total de		Volume (en m ³)	Surface (en m ²)	
	bâti- ments	loge- ments		habi- table	totale		bâti- ments	loge- ments		habi- table	totale
Anvers	434	588	393 173	73 129	112 738	395	41	6	558 085	556	80 379
Malines	110	132	83 490	15 204	24 264	103	12	7	37 454	655	7 680
Turnhout	214	226	145 384	24 520	41 267	207	20	5	150 875	663	23 182
<i>Province d'Anvers</i>	<i>758</i>	<i>946</i>	<i>622 047</i>	<i>112 853</i>	<i>178 269</i>	<i>705</i>	<i>73</i>	<i>18</i>	<i>746 414</i>	<i>1 874</i>	<i>111 241</i>
Bruxelles-Capitale	24	189	84 725	15 575	25 884	11	9	12	302 330	846	34 663
Hal-Vilvorde	259	320	198 886	35 125	57 280	239	8	1	6 387	99	1 570
Louvain	198	276	159 473	27 612	46 918	187	11	2	31 491	207	7 246
Nivelles	297	465	192 159	44 649	63 972	290	3	1	8 047	60	1 342
<i>Province de Brabant</i>	<i>778</i>	<i>1 250</i>	<i>635 243</i>	<i>122 961</i>	<i>194 054</i>	<i>727</i>	<i>31</i>	<i>16</i>	<i>348 255</i>	<i>1 212</i>	<i>44 821</i>
Ath	5	5	3 953	633	1 114	5	3	-	4 083	-	998
Charleroi	31	35	19 028	3 455	5 640	29	6	1	7 081	153	2 196
Mons	30	30	17 914	3 108	5 205	30	9	-	5 538	-	1 944
Mouscron	5	5	3 443	585	953	5	4	-	1 377	-	337
Soignies	14	14	7 939	1 454	2 376	14	2	-	695	-	217
Thuin	20	20	11 450	1 982	3 257	20	5	-	6 258	-	1 336
Tournai	90	90	42 693	6 995	12 091	90	4	-	2 381	-	661
<i>Province de Hainaut</i>	<i>195</i>	<i>199</i>	<i>106 420</i>	<i>18 212</i>	<i>30 636</i>	<i>193</i>	<i>33</i>	<i>1</i>	<i>27 413</i>	<i>153</i>	<i>7 689</i>
Huy	20	20	12 957	2 201	3 909	20	6	-	7 487	-	1 501
Liège	75	130	62 801	10 952	18 342	70	10	3	30 959	187	10 802
Verviers	126	130	80 799	14 865	24 566	124	29	4	155 544	513	46 910
Waremmes	23	33	17 454	3 217	5 082	22	3	-	5 158	-	1 129
<i>Province de Liège</i>	<i>244</i>	<i>313</i>	<i>174 011</i>	<i>31 235</i>	<i>51 899</i>	<i>236</i>	<i>48</i>	<i>7</i>	<i>199 148</i>	<i>700</i>	<i>60 342</i>
Hasselt	160	254	159 758	28 069	47 778	153	15	-	52 094	-	11 242
Maaseik	146	192	116 952	18 982	32 566	142	13	4	37 118	492	8 119
Tongres	120	174	88 394	15 240	25 426	107	6	-	6 857	-	1 790
<i>Province de Limbourg</i>	<i>426</i>	<i>620</i>	<i>365 104</i>	<i>62 291</i>	<i>105 770</i>	<i>402</i>	<i>34</i>	<i>4</i>	<i>96 069</i>	<i>492</i>	<i>21 151</i>
Arlon	9	9	6 691	1 134	1 922	9	1	-	615	-	123
Bastogne	5	5	3 075	495	879	5	1	-	5 381	-	1 346
Marche-en-Famenne	50	50	22 972	4 584	6 907	50	4	1	28 307	105	5 067
Neufchâteau	6	6	3 869	587	1 080	6	2	-	2 748	-	636
Virton	13	13	8 324	1 352	2 432	13	-	-	-	-	-
<i>Province de Luxembourg</i>	<i>83</i>	<i>83</i>	<i>44 931</i>	<i>8 152</i>	<i>13 220</i>	<i>83</i>	<i>8</i>	<i>1</i>	<i>37 051</i>	<i>105</i>	<i>7 172</i>
Dinant	265	309	69 844	16 571	22 604	263	3	-	10 635	-	984
Namur	90	187	80 352	14 590	22 842	76	12	1	67 247	102	14 428
Philippeville	25	25	14 232	2 625	4 140	25	7	1	16 606	180	3 596
<i>Province de Namur</i>	<i>380</i>	<i>521</i>	<i>164 428</i>	<i>33 786</i>	<i>49 586</i>	<i>364</i>	<i>22</i>	<i>2</i>	<i>94 488</i>	<i>282</i>	<i>19 008</i>
Alost	95	111	93 448	17 463	27 612	91	12	1	32 253	96	8 018
Termonde	143	146	69 346	13 727	21 095	140	9	2	65 588	153	11 208
Eeklo	44	44	32 189	5 280	8 929	44	7	-	19 494	-	5 190
Gand	208	261	155 557	26 775	44 419	196	32	7	65 428	903	17 416
Audenarde	14	16	10 600	1 934	3 143	13	6	-	7 281	-	2 293
Saint-Nicolas	60	78	43 739	7 880	12 829	54	8	-	48 461	-	7 535
<i>Province de Flandre orientale</i>	<i>564</i>	<i>656</i>	<i>404 879</i>	<i>73 059</i>	<i>118 027</i>	<i>538</i>	<i>74</i>	<i>10</i>	<i>238 505</i>	<i>1 152</i>	<i>51 660</i>
Bruges	484	739	419 862	76 963	121 723	431	73	7	489 640	759	122 509
Dixmude	35	35	15 323	3 332	4 948	35	3	-	1 851	-	430
Ypres	15	33	17 455	2 694	4 831	13	8	1	23 087	91	3 273
Courtrai	145	180	98 767	19 097	29 583	138	14	3	23 237	335	5 268
Ostende	44	155	51 561	10 266	15 269	38	11	2	37 040	185	6 008
Roulers	68	73	48 567	8 257	14 317	67	10	2	24 514	211	5 269
Tielt	32	43	90 959	20 866	27 522	30	10	1	10 847	135	3 129
Furnes	89	94	40 163	7 879	11 057	88	3	-	1 079	-	313
<i>Province de Flandre occidentale</i>	<i>912</i>	<i>1 352</i>	<i>782 657</i>	<i>149 354</i>	<i>229 250</i>	<i>840</i>	<i>132</i>	<i>16</i>	<i>611 295</i>	<i>1 716</i>	<i>146 199</i>
<i>Le Royaume</i>	<i>4 340</i>	<i>5 940</i>	<i>3 299 720</i>	<i>611 903</i>	<i>970 711</i>	<i>4 088</i>	<i>455</i>	<i>75</i>	<i>2 398 638</i>	<i>7 686</i>	<i>469 283</i>
<i>Région de Langue néerlandaise</i>	<i>3 117</i>	<i>4 170</i>	<i>2 533 046</i>	<i>460 294</i>	<i>735 514</i>	<i>2 911</i>	<i>332</i>	<i>51</i>	<i>1 730 161</i>	<i>5 540</i>	<i>339 067</i>
<i>Région de Langue française + région de langue allemande</i>	<i>1 199</i>	<i>1 581</i>	<i>681 949</i>	<i>136 034</i>	<i>209 313</i>	<i>1 166</i>	<i>114</i>	<i>12</i>	<i>366 147</i>	<i>1 300</i>	<i>95 553</i>
<i>Bruxelles-Capitale</i>	<i>24</i>	<i>189</i>	<i>84 725</i>	<i>15 575</i>	<i>25 884</i>	<i>11</i>	<i>9</i>	<i>12</i>	<i>302 330</i>	<i>846</i>	<i>34 663</i>

(1) Les chiffres des bâtiments commencés pour le mois d'octobre 1975 comprennent non seulement les bâtiments commencés pendant cette période, mais également des bâtiments commencés antérieurement mais dont le commencement n'a pu être enregistré à la date réelle du commencement des travaux par suite de la rentrée tardive des documents détenus par les communes.

(2) Les renseignements concernant ce type de bâtiment sont compris dans les colonnes précédentes.

