

Landbouw

Landbouwstatistieken

De Algemene Directie Statistiek en Economische Informatie biedt onpartijdige statistische informatie. De informatie wordt conform de wet verspreid, meer bepaald voor wat betreft de privacy.

De statistieken worden ingedeeld in acht domeinen:

- Algemeen
- Grondgebied en leefmilieu
- Bevolking
- Samenleving
- Economie en financiën
- Landbouw en vergelijkbare activiteiten
- Industrie
- Diensten, handel en vervoer

Alle rechten voorbehouden. Het vertalen, bewerken, reproduceren op welke wijze dan ook, inbegrepen fotografie en microfilm, is niet toegelaten, tenzij met schriftelijke machtiging vanwege de Algemene Directie Statistiek en Economische Informatie. Het citeren van korte uittreksels als toelichting of bewijsvoering in een artikel, een boekbespreking of een boek is evenwel toegestaan, mits de bron duidelijk en nauwkeurig wordt vermeld.

Verantwoordelijke uitgever: N. Demeester

© 2006, FOD ECONOMIE

ALGEMENE DIRECTIE STATISTIEK EN ECONOMISCHE INFORMATIE | uitgever

B-1000 Brussel – Leuvenseweg 44

Landbouwstatistieken

Driemaandelijkse publicatie nr 1

Inhoudsopgave

Grafieken en kaart

Grafieken	2
Kaart van de landbouwstreken	4

A) Plantaardige producten

I. Raming van de productie van de landbouwteelten: oogstjaar 2005

<i>Inleiding</i>	7
a. Gemiddelde opbrengst van de landbouwteelten (in 100 kg per ha) geraamd op het niveau van België gedurende de oogstjaren 2001 tot 2005	8
b. Productie van de landbouwteelten (in ton) geraamd op het niveau van België gedurende de oogstjaren 2001 tot 2005	10
c. Definitieve raming van de productie van de landbouwteelten voor het oogstjaar 2005:	
- Niveau België	12
- Niveau gewest	14
- Niveau provincie	16
- Niveau landbouwstreek	24

B) Dierlijke producten

I. Activiteit in de zuivelnijverheid

Jaar 1999 tot 2005

Maanden januari 2005 tot februari 2006

1. Opgehaalde hoeveelheden melk en room + invoer	36
2. Bereide hoeveelheden melk en room (1 000 l) en voorraden op einde van de periode	39
3. Teruggave van de hoeveelheden melk aan de veehouders (1000 l)	40
4. Fabricage van derivaten: gefabriceerde hoeveelheden en voorraden op het einde van de periode (1000 kg of 1000 l)	42

II. Geslachte dieren : aantal en gewicht

Evolutie : jaar 2002 tot 2005 (gegevens per kwartaal voor het laatste jaar)

Resultaten voor België, de gewesten en de provincies

1. Totaal van de slachtingen	56
2. Slachtingen in openbare slachthuizen	62
3. Slachtingen in de particuliere slachthuizen	68
4. Noodslachtingen	74
5. Afgekeurde dieren	80

III. Zeevisserij: Belgische vangst gelost in België – 2005

1. Indeling van de aangevoerde vis, in hoeveelheid en waarde, volgens de verschillende visgronden:	
- Jaren 1999 tot 2005	88
- Maanden januari 2004 tot december 2005	88
2. Indeling van de aangevoerde vis, in hoeveelheid en waarde, volgens de verschillende vissoorten:	
- Maanden januari 2004 tot december 2005 en jaar 2005	90
3. Indeling van de verschillende aangevoerde vissoorten, in hoeveelheid en waarde, volgens de aanleg havens:	
- Maanden januari 2005 tot december 2005	96
4. Indeling van de aangevoerde vis, in hoeveelheid en waarde, volgens de visgronden en de aanleg havens:	
- Maanden januari 2005 tot december 2005	108
5. Hoeveelheid, prijs-en waarde-indexcijfers van de visserijproducten:	
- Jaren 2000 tot 2005	114
- Maanden januari 2005 tot december 2005	114
6. Omvang en bedrijvigheid van de visserijvloot:	
- Jaren 1997 tot 2005	115
- Maanden januari 2004 tot december 2005	115
7. Omvang en bedrijvigheid van de visserijvloot per scheepsklasse:	
- Maanden januari 2005 tot december 2005	116
8. Indeling van de aangevoerde vis, in hoeveelheid en waarde, Scheepsklassen en de aanleg havens:	
- Maanden januari tot december 2005	122

IV. Zeevisserij: Belgische vangst gelost in vreemde haven - 2005

1. Indeling van de aangevoerde vis, in hoeveelheid en waarde, volgens de verschillende visgronden:	
- Jaren 1999 tot 2005	130
- Maanden januari 2004 tot december 2005	130
2. Indeling van de aangevoerde vis, in hoeveelheid en waarde, volgens de verschillende vissoorten:	
- Jaren 2004 tot 2005	131
- Maanden januari 2004 tot december 2005	131
3. Omvang en bedrijvigheid van de visserijvloot: van 1999 tot 2005	
- Maanden januari 2004 tot december 2005	138
4. Omvang en bedrijvigheid van de visserijvloot per scheepsklasse:	
- Maanden januari 2005 tot december 2005	139

V. Zeevisserij: jaar 2005

1. Indeling van de verschillende aangevoerde vissoorten, in hoeveelheid en waarde, volgens de aanleghavens (Belgische vangst gelost in België).....	146
2. Indeling van de verschillende aangevoerde vissoorten, in hoeveelheid en waarde, volgens verscheiden visgronden (Belgische vangst gelost in België).....	147
3. Indeling van de verschillende aangevoerde vissoorten, in hoeveelheid en waarde, volgens verscheiden visgronden (Belgische vangst gelost in het buitenland)	151
4. Indeling van de verschillende aangevoerde vissoorten, in hoeveelheid en waarde, naar de plaats van lossing.....	154
5. Omvang en bedrijvigheid van de visserijvloot.....	155
6. Indeling van de schepen naar de aanleghavens en de bruto-tonnenmaat (toestand op 31 december).....	155
7. Gemiddelde maandelijkse prijzen per kg voor de voornaamste vissoorten gedurende het jaar 2005	156

C) Overige

I. Indexcijfers van de prijzen (basis 2000 = 100)

Jaren 2003 tot 2005

Maanden januari 2005 tot december 2006

1. Indexcijfers van de prijzen aan de producent in land - en tuinbouw	158
---	-----

II. Vooruitzichten van de landbouweconomische rekeningen

Jaren 1990 tot 2005	164
---------------------------	-----

III. Bevoorradingbalansen

Jaren 2000 tot 2005

1. Rijst (ton).....	170
---------------------	-----

IV. Pachten in de landbouw

1. Evolutie van de pachten gedurende de periode 1995 – 2005 voor België.....	172
2. Pachten voor het Vlaams en Waals Gewest per provincie en per landbouwstreek voor jaar 2005	172

Conventionele tekens

Vertrouwelijke cijfers	..
0 of minder dan de helft van de gebruikte eenheid	-
Voorlopige cijfers	(*)
De komma wordt gebruikt om de eenheden af te zonderen van de decimale	,

Grafieken en kaarten

I. - GRAFIEKEN

1. Indexcijfers van landbouwprijzen (basis 2000 = 100).

Maandelijks ontwikkeling van :

- het globale indexcijfer van de door landbouwers en tuinbouwers ontvangen prijzen
- het globale indexcijfer van de aankooprijzen van productiemiddelen in land- en tuinbouw

2. Indexcijfers van de zeevisserij (basis 1990 = 100 - Belgische vangst gelost in België).

Maandelijks ontwikkeling van :

- het globale indexcijfer van de hoeveelheden geloste vis
- het globale indexcijfer van de prijzen van de visserijproducten
- het globale indexcijfer van de waarde van de visserijproducten

3. Zeevisserij : aangevoerde vis (Belgische vangst gelost in België).

Maandelijks ontwikkeling van :

- de aangevoerde vis in hoeveelheid
- de aangevoerde vis in waarde

4. Omvang van de varkensstapel.

4 enquêtes per jaar :

- 1 mei (telling)
- 15 november (steekproef)

Ontwikkeling van het aantal varkens en van het aantal zeugen

5. Geslachte dieren.

Driemaandelijks ontwikkeling van :

- het aantal geslachte varkens
- het aantal slachtingen van het groot vee (osses, stieren, koeien en vaarzen)
- het aantal geslachte kalveren
- het aantal geslachte paarden

6. Activiteit in de zuivelnijverheid.

Maandelijks ontwikkeling van:

- de opgehaalde hoeveelheden melk
- de geproduceerde hoeveelheden boter (melkerijboter extra kwaliteit, 2e en 3e categorie)
- de geproduceerde hoeveelheden kaas (smelkkaas niet inbegrepen, niet-geaffineerde kaas wel)

I. Landbouwindexcijfers (2000=100)

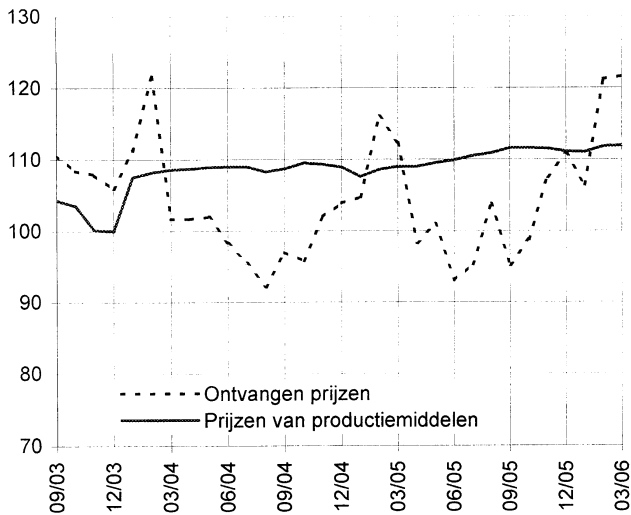

IV. Omvang van de varkensstapel

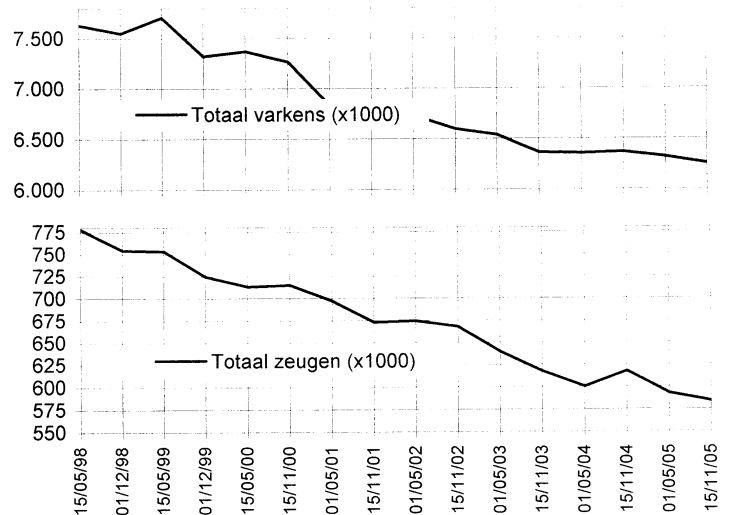

II. Indexcijfers van de zeevisserij (1990=100)

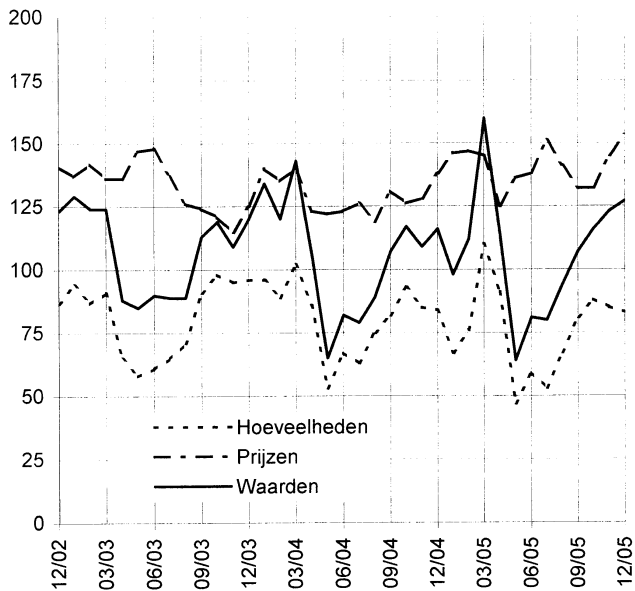

V. Aantal geslachte dieren per kwartaal

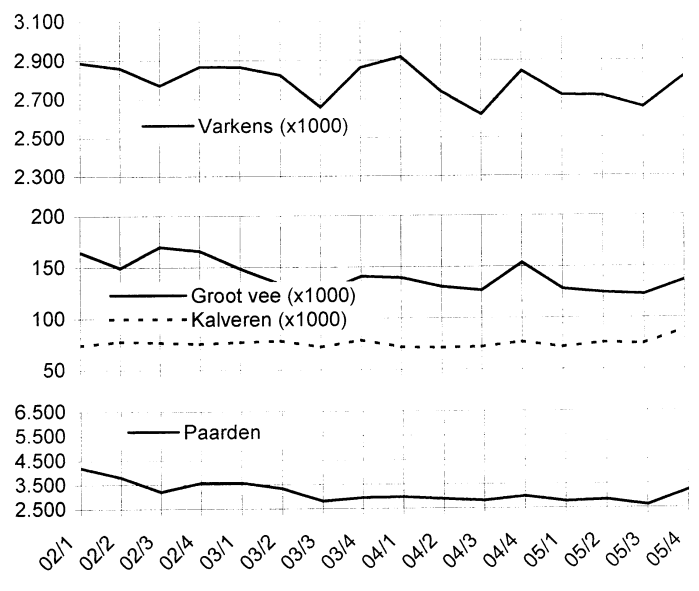

III. Zeevisserij - Aanvoer

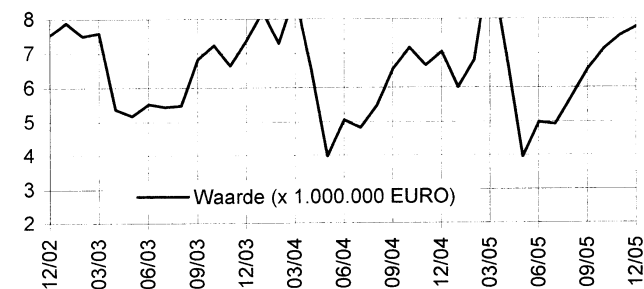

VI. Activiteit in de zuivelnijverheid

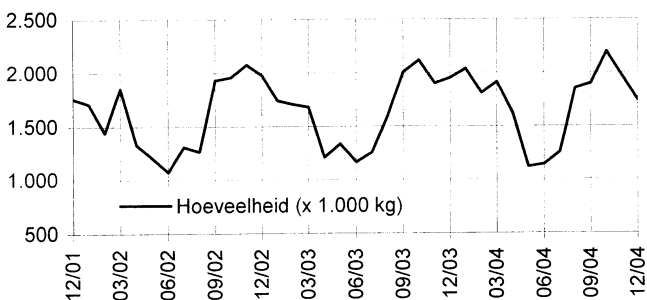
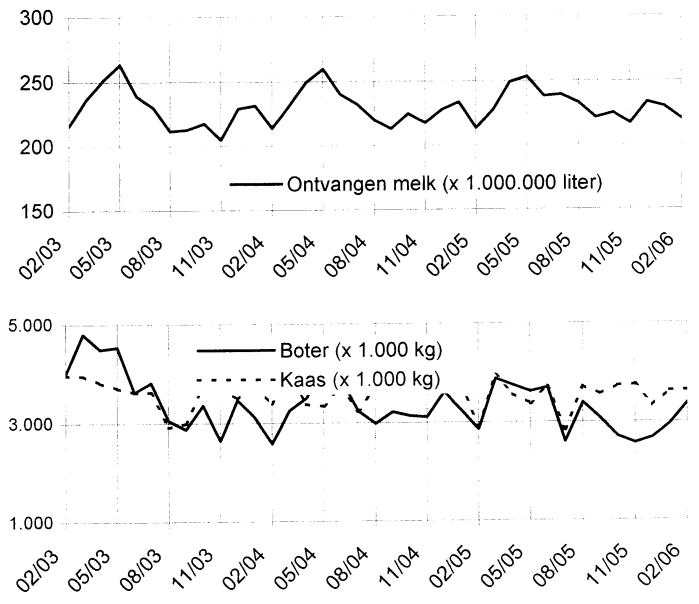

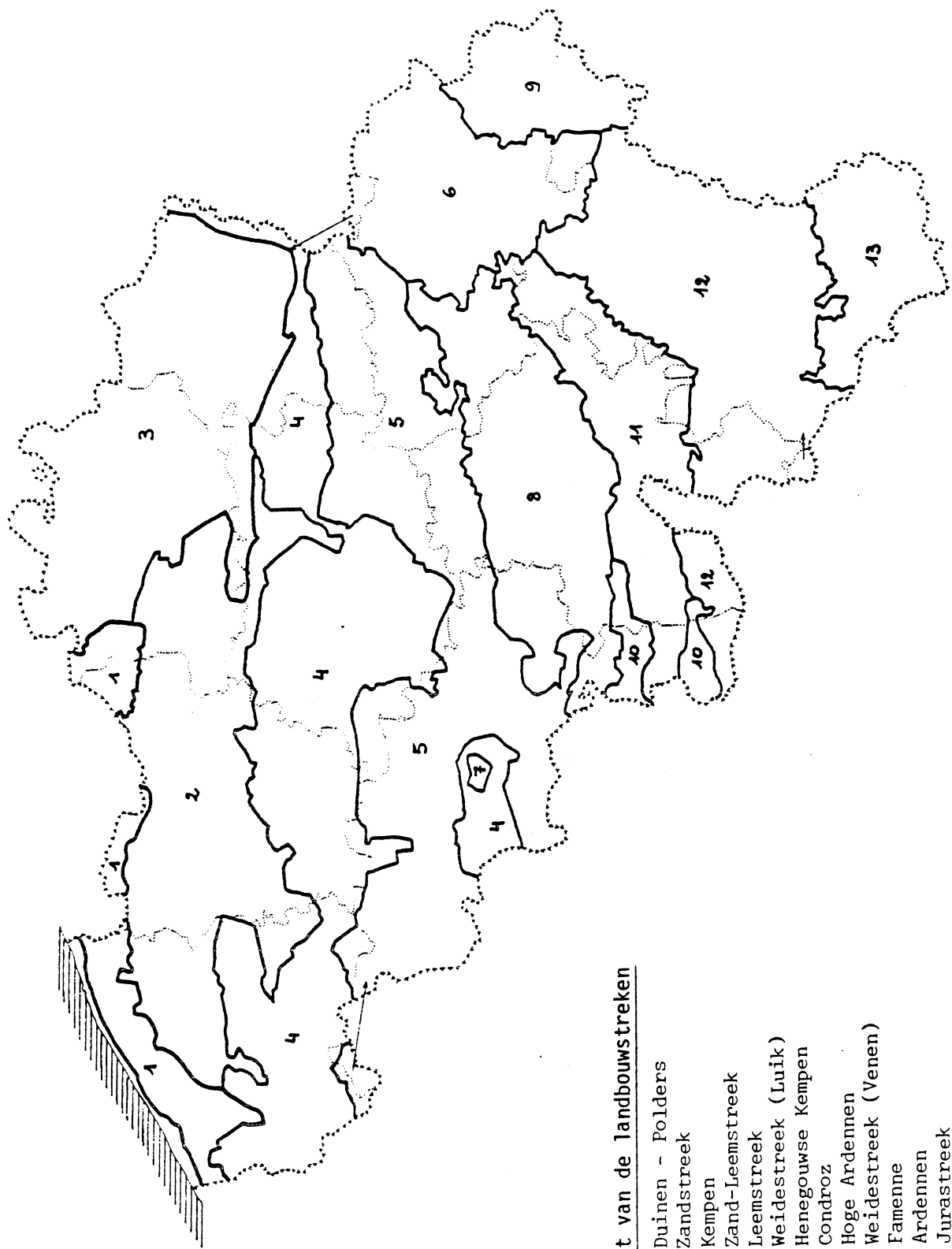

Kaart van de landbouwstreken

- 1. Duinen - Polders
- 2. Zandstreek
- 3. Kempen
- 4. Zand-Leemstreek
- 5. Leemstreek
- 6. Weidestreek (Luik)
- 7. Henegouwse Kempen
- 8. Condroz
- 9. Hoge Ardennen
- 10. Weidestreek (Venen)
- 11. Famenne
- 12. Ardennen
- 13. Jurastreek

Plantaardige producten

Raming van de productie van de land bouwteelten

Oogstjaar 2005

RAMING VAN DE PRODUCTIE VAN DE LANDBOUWTEELTEN Oogstjaar 2005

De Algemene Directie Statistiek en Economische Informatie realiseert ramingen van de oogst van de belangrijkste teelten en voedergewassen door gebruikmaking van twee componenten van de productie : de beteelde oppervlakte en de gemiddelde opbrengst (het rendement).

De beteelde oppervlakten komen uit de jaarlijkse landbouwtelling van mei. De oppervlakten van de verschillende teelten worden opgenomen bij alle personen die het beroep uitoefenen van landbouwer, veehouder of tuinbouwer als hoofdberoep en bij dezen die als nevenberoep aan landbouw, veeteelt of tuinbouw doen waarbij ze producten van hun bedrijf verkopen.

In een eerste fase worden **voorlopige opbrengstramingen** opgesteld. Deze zijn gebaseerd op waarnemingen over nagenoeg het hele Belgisch grondgebied, daartoe ingedeeld in 58 waarnemingsgebieden; ze worden verricht door een 50-tal landbouwcorrespondenten onder toezicht van 10 provinciale rijkslandbouwingenieurs. Tijdens de maand augustus voeren deze een beperkt aantal waarnemingen uit. Door combinatie met de voorlopige resultaten voor de beteelde oppervlakten van de landbouwtelling van mei is het mogelijk om een **voorlopige raming** te berekenen van de **productie** van de teelten **op Rijksniveau**.

De tweede fase verschaft de **definitieve opbrengstramingen** voor dezelfde teelten. Deze ramingen zijn gebaseerd op interviews met ongeveer 1.500 geselecteerde landbouwexploitaties, uitgevoerd door de landbouwcorrespondenten gedurende de maand december. Door combinatie met de definitieve resultaten voor de beteelde oppervlakten van de landbouwtelling van mei berekent men de **definitieve raming** van de **productie** van de gewassen **voor het Rijk, de Regio's, de provincies en de landbouwstreken**.

De oppervlakten, gebruikt voor de berekening van de productie zijn de ingezaaide oppervlakten, onafgezien van het feit of deze al dan niet geoogst werden. De niet geoogste oppervlakten worden in aanmerking genomen voor de berekening van de gemiddelde opbrengsten.

Inzake het grasland interesseert men zich uitsluitend in de productie van gemaaid gras. Daar de landbouwers op het ogenblik van de landbouwtelling van mei niet met zekerheid kunnen zeggen welke oppervlakten tijdens het teeltseizoen zullen gemaaid worden, wordt een schatting gerealiseerd van de gemaaide oppervlakten. Deze schatting wordt uitgevoerd op basis van de gemaaide oppervlakten aangegeven tijdens de landbouwtelling van mei en de gemaaide oppervlakten zoals die opgegeven werden tijdens de enquête over de raming van de oogst in december.

De resultaten die betrekking hebben op kleine oppervlakten moeten met een zekere omzichtigheid beschouwd worden, daar ze gebaseerd zijn op een beperkt aantal observaties.

De hierna volgende tabellen geven gedetailleerd de productie van het oogstjaar 2005 voor het Rijk, de regio's, de provincies en de landbouwstreken. Zij worden voorafgegaan door de tabellen die op Rijksniveau de opbrengsten en de productie van de oogstjaren 2001 tot 2005 weergeven.

**A.GEMIDDELDE OPBRENGST VAN DE LANDBOUWTEELTEN (in 100 kg per ha) GERAAMD
OP HET NIVEAU VAN BELGIE GEDURENDE DE OOGSTJAREN 2001 TOT 2005**

Teelten	Aard van de opbrengst	Oogstjaren				
		2001	2002	2003	2004	2005
1. Granen voor de korrel						
Wintertarwe	korrel	82,7	84,0	86,6	91,2	85,5
	stro	36,2	42,5	44,2	42,2	41,0
Zomertarwe	korrel	51,9	58,4	64,7	64,0	56,0
	stro	26,3	31,7	38,1	31,2	30,1
Spelt	korrel	59,6	63,9	64,9	68,3	64,3
	stro	39,3	42,5	42,9	41,2	40,6
Rogge (<i>incl. masteluin</i>)	korrel	38,1	41,2	47,5	43,8	44,1
	stro	32,9	37,5	42,9	36,8	41,2
Brouwgerst	korrel	53,5	54,2	65,1	65,9	64,0
	stro	21,9	26,4	27,6	32,5	29,0
Wintergerst	korrel	81,2	80,1	69,0	83,4	80,2
	stro	33,3	37,0	32,8	36,4	36,3
Zomergerst	korrel	45,6	47,5	57,4	53,7	49,9
	stro	21,9	25,1	29,8	27,6	25,6
Haver (<i>incl. mengsels van zomergranen</i>)	korrel	50,0	55,2	59,9	55,0	51,4
	stro	29,1	35,0	36,7	32,8	30,9
Triticale	korrel	58,6	66,1	64,5	70,0	65,3
	stro	39,7	42,4	44,7	46,5	45,1
Vochtig geoogste korrelmaïs (<i>CCM</i>)	korrel	118,8	115,2	109,7	126,1	122,2
Drooggeoogste korrelmaïs	korrel	107,5	108,0	99,7	117,8	111,0
Andere granen	korrel	30,3	33,9	56,9	53,7	40,4
2. Nijverheidsgewassen						
Pootaardappelen	knollen	238,9	240,7	266,1	253,3	238,1
Vroege aardappelen	knollen	366,1	425,8	399,3	422,8	361,2
Bewaaraardappelen-variëteit Bintje	knollen	430,9	496,2	435,1	505,5	451,5
Bewaaraardappelen-andere variëteiten	knollen	423,3	487,0	446,6	518,1	451,4
Suikerbieten	wortelen	587,5	677,7	707,4	708,3	699,6
Cichorei voor inuline	wortelen	359,2	456,0	438,2	471,1	450,8
Andere cichorei (koffie)	wortelen	352,1	401,0	447,5	458,1	427,3
Vlas	stro	25,6	66,4	66,5	60,1	53,3
	korrel	6,8	8,7	8,5	7,2	7,5
Koolzaad	korrel	36,4	35,9	36,1	41,2	42,6
Raapzaad	korrel	-	-	14,7	-	-
Tabak	droge bladeren	35,5	31,1	34,6	32,5	23,9
Hop	droge bellen	18,2	19,4	20,0	18,1	19,2
Groengeoogste bonen voor diepvries en conserven	verse peulen	126,3	122,1	101,0	129,3	118,0
Groengeoogste erwten voor diepvries en conserven	verse korrel	65,9	72,2	78,1	79,0	63,8

**A.GEMIDDELDE OPBRENGST VAN DE LANDBOUWTEELTEN (in 100 kg per ha) GERAAMD
OP HET NIVEAU VAN BELGIE GEDURENDE DE OOGSTJAREN 2001 TOT 2005**

Teelten	Aard van de opbrengst	Oogstjaren				
		2001	2002	2003	2004	2005
3. Voedergewassen						
Voederbieten	wortelen	916,2	983,7	986,5	1024,7	991,2
Voedermaïs - volledige plant	groene massa	469,7	483,1	483,8	499,1	484,5
Maïs gemalen kolf (MKS)	kolf	127,2	115,0	101,0	132,8	141,0
Droogge oogste erwten	korrel	42,5	36,7	49,6	36,6	34,2
Droogge oogste bonen	korrel	22,7	24,2	23,6	35,3	33,1
Droogge oogste paarde- en duivebonen	korrel	31,2	46,0	42,4	48,3	33,8
4. Grasland						
Tijdelijk afgemaaid grasland (alle sneden samen)	droge stof	82,2	80,8	72,6	74,9	81,3
Blijvend afgemaaid grasland (alle sneden samen)	droge stof	59,5	63,0	53,8	58,0	68,4

**B. PRODUCTIE VAN DE LANDBOUWTEELTEN (in ton) GERAAMD
OP HET NIVEAU VAN BELGIE GEDURENDE DE OOGSTJAREN 2001 TOT 2005**

Teelten	Aard van de opbrengst	Oogstjaren				
		2001	2002	2003	2004	2005
1. Granen voor de korrel						
Wintertarwe	korrel	1 374 955	1 603 111	1 592 222	1 827 709	1 722 280
	stro	602 498	811 415	812 681	846 367	825 759
Zomertarwe	korrel	36 125	20 623	48 142	16 034	15 272
	stro	18 341	11 204	28 348	7 809	8 221
Spelt	korrel	46 316	51 326	52 569	69 434	61 791
	stro	30 569	34 091	34 727	41 930	39 031
Rogge (<i>incl. masteluin</i>)	korrel	2 896	2 776	2 991	3 169	2 326
	stro	2 501	2 529	2 701	2 667	2 172
Brouwgerst	korrel	25 346	10 465	19 662	13 881	15 644
	stro	10 366	5 107	8 350	6 847	7 081
Wintergerst	korrel	296 857	309 316	204 701	264 924	261 563
	stro	121 777	142 845	97 414	115 839	118 265
Zomergerst	korrel	46 473	22 950	46 494	25 972	24 440
	stro	22 323	12 109	24 119	13 366	12 525
Haver (<i>incl. mengsels van zomergranen</i>)	korrel	33 983	35 962	42 097	31 273	29 194
	stro	19 786	22 764	25 791	18 683	17 558
Triticale	korrel	32 825	50 375	46 840	56 600	48 823
	stro	22 243	32 307	32 488	37 573	33 706
Vochtig geoogste korrelmaïs (<i>CCM</i>)	korrel	260 373	304 236	319 367	352 843	347 721
Drooggeoogste korrelmaïs	korrel	200 501	226 426	235 376	284 964	286 367
Andere granen	korrel	1 897	1 736	3 098	4 212	2 087
2. Nijverheidsgewassen						
Pootaardappelen	knollen	44 259	53 322	56 765	62 997	58 381
Vroege aardappelen	knollen	391 689	502 239	425 489	513 175	396 736
Bewaaraardappelen-variëteit Bintje	knollen	1 612 390	1 673 280	1 410 057	1 856 301	1 697 456
Bewaaraardappelen-andere variëteiten	knollen	515 927	680 197	629 784	797 149	628 292
Suikerbieten	wortelen	5 613 923	6 537 084	6 449 682	6 215 850	5 983 173
Cichorei voor inuline	wortelen	524 775	594 743	678 592	751 088	694 267
Andere cichorei (koffie)	wortelen	22 745	12 111	13 918	13 285	10 554
Vlas	stro	45 288	108 017	134 605	123 414	102 774
	korrel	11 927	14 091	17 141	14 789	14 430
Koolzaad	korrel	18 446	18 304	16 768	22 895	24 000
Raapzaad	korrel	-	-	28	-	-
Tabak	droge bladeren	1 350	1 184	1 300	1 221	777
Hop	droge bellen	469	494	451	395	376
Groengeoogste bonen voor diepvries en conserven	verse peulen	67 545	63 298	61 580	77 104	71 578
Groengeoogste erwten voor diepvries en conserven	verse korrel	61 434	70 718	79 930	72 912	59 832

**B. PRODUCTIE VAN DE LANDBOUWTEELTEN (in ton) GERAAMD
OP HET NIVEAU VAN BELGIE GEDURENDE DE OOGSTJAREN 2001 TOT 2005**

Teelten	Aard van de opbrengst	Oogstjaren				
		2001	2002	2003	2004	2005
3. Voedergewassen						
Voederbieten	wortelen	670 224	546 990	484 594	423 930	371 694
Voedermaïs - volledige plant	groene massa	7 325 302	7 866 852	7 877 719	8 003 194	7 666 801
Maïs gemalen kolf (MKS)	kolf	104 048	194 299	79 073	87 460	78 752
Droogge oogste erwten	korrel	5 886	6 101	4 892	6 150	4 582
Droogge oogste bonen	korrel	830	234	431	723	496
Droogge oogste paarde- en duivebonen	korrel	1 189	1 608	1 448	1 859	2 225
4. Grasland						
Tijdelijk afgemaaid grasland (alle sneden samen)	droge stof	674 115	575 678	458 514	519 570	641 436
Blijvend afgemaaid grasland (alle sneden samen)	droge stof	1 680 104	1 299 498	1 358 478	1 071 553	1 377 420

**C. DEFINITIEVE RAMING VAN DE PRODUCTIE VAN DE LANDBOUWTEELTEN
VOOR HET OOGSTJAAR 2005**

1. NIVEAU BELGIE

Teelten	Aard van de opbrengst	Oppervlakte ha	Opbrengst in 100 kg per ha	Productie in ton
1. Granen voor de korrel				
Wintertarwe	korrel	201 481	85,5	1 722 280
	stro		41,0	825 759
Zomertarwe	korrel	2 727	56,0	15 272
	stro		30,1	8 221
Spelt	korrel	9 603	64,3	61 791
	stro		40,6	39 031
Rogge (<i>incl. masteluin</i>)	korrel	527	44,1	2 326
	stro		41,2	2 172
Brouwgerst	korrel	2 445	64,0	15 644
	stro		29,0	7 081
Wintergerst	korrel	32 618	80,2	261 563
	stro		36,3	118 265
Zomergerst	korrel	4 902	49,9	24 440
	stro		25,6	12 525
Haver (<i>incl. mengsels van zomergranen</i>)	korrel	5 675	51,4	29 194
	stro		30,9	17 558
Triticale	korrel	7 480	65,3	48 823
	stro		45,1	33 706
Vochtig geoogste korrelmaïs (CCM)	korrel	28 462	122,2	347 721
Drooggeoogste korrelmaïs	korrel	25 793	111,0	286 367
Andere granen	korrel	516	40,4	2 087
2. Nijverheidsgewassen				
Pootaardappelen	knollen	2 452	238,1	58 381
Vroege aardappelen	knollen	10 985	361,2	396 736
Bewaaraardappelen-variëteit Bintje	knollen	37 598	451,5	1 697 456
Bewaaraardappelen-andere variëteiten	knollen	13 918	451,4	628 292
Suikerbieten	wortelen	85 527	699,6	5 983 173
Cichorei voor inuline	wortelen	15 402	450,8	694 267
Andere cichorei (koffie)	wortelen	247	427,3	10 554
Vlas	stro	19 288	53,3	102 774
	korrel		7,5	14 430
Koolzaad	korrel	5 636	42,6	24 000
Raapzaad	korrel	10	-	-
Tabak	droge bladeren	325	23,9	777
Hop	droge bellen	196	19,2	376
Groengeoogste bonen voor diepvries en conserven	verse peulen	6 068	118,0	71 578
Groengeoogste erwten voor diepvries en conserven	verse korrel	9 374	63,8	59 832

**C. DEFINITIEVE RAMING VAN DE PRODUCTIE VAN DE LANDBOUWTEELTEN
VOOR HET OOGSTJAAR 2005**

1. NIVEAU BELGIE (vervolg)

Teelten	Aard van de opbrengst	Oppervlakte ha	Opbrengst in 100 kg per ha	Productie in ton
3. Voedergewassen				
Voederbieten	wortelen	3 750	991,2	371 694
Voedermaïs - volledige plant	groene massa	158 241	484,5	7 666 801
Mais gemalen kolf (MKS)	kolf	5 584	141,0	78 752
Drooggeogste erwten	korrel	1 338	34,2	4 582
Drooggeogste bonen	korrel	150	33,1	496
Drooggeogste paarde- en duivebonen	korrel	658	33,8	2 225
4. Grasland				
Tijdelijk afgemaaid grasland (alle sneden samen)	droge stof	78 919	81,3	641 436
Blijvend afgemaaid grasland (alle sneden samen)	droge stof	201 282	68,4	1 377 420

**C. DEFINITIEVE RAMING VAN DE PRODUCTIE VAN DE LANDBOUWTEELTEN
VOOR HET OOGSTJAAR 2005**

2. NIVEAU GEWEST

Teelten	Aard van de opbrengst	VLAAMS GEWEST			WAALS GEWEST			BRUSSELS HFDST. GEW.		
		Oppervlakte ha	Opbrengst in 100 kg per ha	Productie in ton	Oppervlakte ha	Opbrengst in 100 kg per ha	Productie in ton	Oppervlakte ha	Opbrengst in 100 kg per ha	Productie in ton
1. Granen voor de korrel										
Wintertarwe	korrel	71 528	86,1	616 160	129 897	85,1	1 105 639	56	85,9	481
	stro		42,4	303 402		40,2	522 138		39,3	220
Zomertarwe	korrel	1 565	56,3	8 814	1 162	55,6	6 458	-	-	-
	stro		31,5	4 925		28,4	3 296		-	-
Spelt	korrel	251	67,5	1 694	9 343	64,3	60 039	8	72,5	58
	stro		40,3	1 012		40,7	37 983		45,0	36
Rogge (<i>incl. masteluin</i>)	korrel	408	44,5	1 817	118	43,1	509	-	-	-
	stro		41,5	1 693		40,6	479		-	-
Brouwgerst	korrel	122	68,9	841	2 323	63,7	14 804	-	-	-
	stro		26,6	325		29,1	6 756		-	-
Wintergerst	korrel	9 225	77,4	71 380	23 382	81,3	190 104	10	79,0	79
	stro		36,5	33 708		36,1	84 522		36,0	36
Zomergerst	korrel	1 714	50,8	8 712	3 188	49,3	15 727	-	-	-
	stro		26,0	4 452		25,3	8 073		-	-
Haver (<i>incl. mengsels van zomergranen</i>)	korrel	1 204	53,4	6 432	4 463	50,9	22 709	9	57,8	52
	stro		32,7	3 932		30,5	13 594		35,6	32
Triticale	korrel	5 306	67,8	35 961	2 175	59,1	12 862	-	-	-
	stro		46,7	24 799		41,0	8 907		-	-
Vochtig geoogste korrelmaïs (<i>CCM</i>)	korrel	26 937	122,3	329 445	1 519	119,8	18 191	7	121,4	85
Drooggeoogste korrelmaïs	korrel	24 635	111,2	273 875	1 150	107,8	12 399	8	115,0	92
Andere granen	korrel	74	38,0	281	442	40,9	1 806	-	-	-
2. Nijverheidsgewassen										
Pootaardappelen	knollen	1 258	229,6	28 879	1 194	247,1	29 503	-	-	-
Vroege aardappelen	knollen	9 410	364,9	343 346	1 574	339,2	53 390	-	-	-
Bewaaraardappelen-variëteit Bintje	knollen	21 504	451,9	971 682	16 080	450,9	725 114	14	471,4	660
Bewaaraardappelen-andere variëteiten	knollen	8 046	450,6	362 528	5 864	452,6	265 405	8	450,0	360
Suikerbieten	wortelen	32 747	680,8	2 229 421	52 765	711,2	3 752 728	15	682,0	1 023
Cichorei voor inuline	wortelen	2 671	481,8	128 702	12 731	444,2	565 564	-	-	-
Andere cichorei (koffie)	wortelen	100	420,9	4 209	148	428,7	6 345	-	-	-
Vlas	stro	6 735	55,2	37 157	12 553	52,3	65 617	-	-	-
	korrel		7,1	4 785		7,7	9 645		-	-
Koolzaad	korrel	141	37,1	523	5 495	42,7	23 477	-	-	-
Raapzaad	korrel	-	-	-	10	-	-	-	-	-
Tabak	droge bladeren	301	23,9	718	24	24,6	59	-	-	-
Hop	droge bellen	187	19,2	359	9	18,9	17	-	-	-
Groengeoogste bonen voor diepvries en conserven	verse peulen	3 956	118,7	46 959	2 112	116,6	24 619	-	-	-
Groengeoogste erwten voor diepvries en conserven	verse korrel	2 969	68,5	20 335	6 404	61,7	39 498	-	-	-

**C. DEFINITIEVE RAMING VAN DE PRODUCTIE VAN DE LANDBOUWTEELTEN
VOOR HET OOGSTJAAR 2005**

2. NIVEAU GEWEST (vervolg)

Teelten	Aard van de opbrengst	VLAAMS GEWEST			WAALS GEWEST			BRUSSELS HFDST. GEW.		
		Oppervlakte ha	Opbrengst in 100 kg per ha	Productie in ton	Oppervlakte ha	Opbrengst in 100 kg per ha	Productie in ton	Oppervlakte ha	Opbrengst in 100 kg per ha	Productie in ton
3. Voedergewassen										
Voederbieten	wortelen	2 985	1000,1	298 537	763	955,8	72 931	2	1130,0	226
Voedermaïs - volledige plant	groene massa	106 331	489,8	5 208 103	51 878	473,6	2 456 985	32	535,6	1 714
Maïs gemalen kolf (MKS)	kolf	4 630	144,6	66 927	939	123,7	11 612	15	142,0	213
Drooggeogste erwten	korrel	415	29,6	1 230	923	36,3	3 353	-	-	-
Drooggeogste bonen	korrel	142	31,3	445	8	63,8	51	-	-	-
Drooggeogste paarde- en duivebonen	korrel	69	36,1	249	589	33,5	1 976	-	-	-
4. Grasland										
Tijdelijk afgemaaid grasland (alle sneden samen)	droge stof	51 450	74,0	380 570	27 469	95,0	260 866	-	-	-
Blijvend afgemaaid grasland (alle sneden samen)	droge stof	66 839	61,4	410 068	134 400	72,0	967 143	43	48,6	209

**C. DEFINITIEVE RAMING VAN DE PRODUCTIE VAN DE LANDBOUWTEELTEN
VOOR HET OOGSTJAAR 2005**

3. NIVEAU PROVINCIE

Teelten	Aard van de opbrengst	ANTWERPEN			LIMBURG			OOST-VLAANDEREN		
		Oppervlakte ha	Opbrengst in 100 kg per ha	Productie in ton	Oppervlakte ha	Opbrengst in 100 kg per ha	Productie in ton	Oppervlakte ha	Opbrengst in 100 kg per ha	Productie in ton
1. Granen voor de korrel										
Wintertarwe	korrel	1 474	75,5	11 130	8 997	89,1	80 201	12 971	88,9	115 363
	stro		34,9	5 142		43,5	39 121		47,2	61 219
Zomertarwe	korrel	117	46,2	541	196	49,7	975	537	63,0	3 382
	stro		27,2	318		24,8	487		34,5	1 852
Spelt	korrel	20	34,5	69	33	72,7	240	71	60,7	431
	stro		19,5	39		46,1	152		49,9	354
Rogge (incl. masteluin)	korrel	91	46,6	424	157	33,7	529	121	54,5	660
	stro		37,7	343		32,3	507		52,9	640
Brouwgerst	korrel	2	65,0	13	38	69,7	265	22	71,8	158
	stro		35,0	7		18,7	71		33,2	73
Wintergerst	korrel	155	50,2	778	2 092	80,0	16 731	1 294	72,8	9 415
	stro		26,0	403		39,7	8 309		40,9	5 287
Zomergerst	korrel	190	39,2	744	324	44,6	1 445	615	52,4	3 223
	stro		23,5	446		25,8	837		29,4	1 811
Haver (incl. mengsels van zomergranen)	korrel	89	35,6	317	164	31,4	515	218	65,9	1 437
	stro		19,6	174		28,1	461		35,7	778
Triticale	korrel	789	62,0	4 889	866	48,9	4 237	2 047	71,0	14 527
	stro		42,4	3 346		39,7	3 440		48,1	9 856
Vochtig geoogste korrelmaïs (CCM)	korrel	4 465	124,0	55 355	2 618	115,7	30 279	8 745	125,8	109 996
Drooggeoogste korrelmaïs	korrel	3 604	107,8	38 835	4 450	105,3	46 842	6 280	119,1	74 772
Andere granen	korrel	13	32,3	42	30	26,3	79	17	52,4	89
2. Nijverheidsgewassen										
Pootaardappelen	knollen	30	396,7	1 190	54	247,8	1 338	209	223,9	4 680
Vroege aardappelen	knollen	424	417,5	17 702	197	422,5	8 324	1 889	428,4	80 933
Bewaaraardappelen-variëteit Bintje	knollen	912	470,2	42 878	731	503,5	36 806	6 352	486,4	308 972
Bewaaraardappelen-andere variëteiten	knollen	1 085	480,8	52 172	1 164	497,3	57 883	1 481	447,8	66 325
Suikerbieten	wortelen	825	626,6	51 691	5 756	731,8	421 229	5 900	699,4	412 634
Cichorei voor inuline	wortelen	46	430,4	1 980	1 431	501,3	71 734	236	482,0	11 376
Andere cichorei (koffie)	wortelen	-	-	-	9	445,6	401	14	430,7	603
Vlas	stro	12	55,0	66	1 020	61,4	6 267	1 045	60,9	6 365
	korrel		7,5	9		9,4	957		7,8	820
Koolzaad	korrel	4	37,5	15	6	48,3	29	14	35,0	49
Raapzaad	korrel	-	-	-	-	-	-	-	-	-
Tabak	droge bladeren	-	-	-	-	-	-	5	26,0	13
Hop	droge bellen	-	-	-	-	-	-	13	19,2	25
Groengeoogste bonen voor diepvries en conserven	verse peulen	143	113,7	1 626	584	124,7	7 281	282	125,1	3 528
Groengeoogste erwten voor diepvries en conserven	verse korrel	145	62,6	908	569	54,4	3 093	747	86,7	6 478

**C. DEFINITIEVE RAMING VAN DE PRODUCTIE VAN DE LANDBOUWTEELTEN
VOOR HET OOGSTJAAR 2005**

3. NIVEAU PROVINCIE (vervolg)

Teelten	Aard van de opbrengst	ANTWERPEN			LIMBURG			OOST-VLAANDEREN		
		Oppervlakte ha	Opbrengst in 100 kg per ha	Productie in ton	Oppervlakte ha	Opbrengst in 100 kg per ha	Productie in ton	Oppervlakte ha	Opbrengst in 100 kg per ha	Productie in ton
3. Voedergewassen										
Voederbieten	wortelen	360	1002,2	36 079	195	1040,0	20 280	1 043	1023,1	106 705
Voedermaïs - volledige plant	groene massa	24 285	481,8	1 170 066	13 380	454,6	608 291	30 847	511,1	#####
Maïs gemalen kolf (MKS)	kolf	832	180,6	15 023	774	158,6	12 279	1 347	121,5	16 366
Drooggeoogste erwten	korrel	21	31,0	65	105	32,4	340	84	17,7	149
Drooggeoogste bonen	korrel	22	38,2	84	11	50,0	55	72	31,0	223
Drooggeoogste paarde- en duivebonen	korrel	0	7,7	0	2	35,0	7	13	21,5	28
4. Grasland										
Tijdelijk afgemaaid grasland (alle sneden samen)	droge stof	19 038	92,1	175 358	7 680	69,8	53 627	9 702	69,2	67 162
Blijvend afgemaaid grasland (alle sneden samen)	droge stof	13 744	71,1	97 672	8 269	45,8	37 880	18 425	79,1	145 765

**C. DEFINITIEVE RAMING VAN DE PRODUCTIE VAN DE LANDBOUWTEELTEN
VOOR HET OOGSTJAAR 2005**

3. NIVEAU PROVINCIE (vervolg)

Teelten	Aard van de opbrengst	VLAAMS BRABANT			WEST VLAANDEREN		
		Oppervlakte ha	Opbrengst in 100 kg per ha	Productie in ton	Oppervlakte ha	Opbrengst in 100 kg per ha	Productie in ton
1. Granen voor de korrel							
Wintertarwe	korrel	18 413	83,2	153 281	29 673	86,3	256 187
	stro		41,9	77 071		40,7	120 850
Zomertarwe	korrel	476	52,1	2 479	239	60,1	1 437
	stro		31,2	1 483		32,8	785
Spelt	korrel	86	77,9	670	43	66,0	284
	stro		43,8	377		20,9	90
Rogge (<i>incl. masteluin</i>)	korrel	20	49,0	98	20	53,0	106
	stro		49,5	99		52,5	105
Brouwergerst	korrel	36	69,7	251	24	64,2	154
	stro		30,6	110		26,7	64
Wintergerst	korrel	4 608	77,7	35 803	1 077	80,3	8 652
	stro		35,0	16 142		33,1	3 566
Zomergerst	korrel	367	55,6	2 041	218	57,8	1 259
	stro		23,1	846		23,5	513
Haver (<i>incl. mengsels van zomergranen</i>)	korrel	572	55,6	3 181	161	61,0	982
	stro		35,8	2 047		29,3	472
Triticale	korrel	396	62,9	2 491	1 207	81,3	9 817
	stro		48,3	1 912		51,7	6 245
Vochtig geoogste korrelmaïs (<i>CCM</i>)	korrel	2 977	124,6	37 084	8 133	118,9	96 731
Drooggeoogste korrelmaïs	korrel	5 391	112,9	60 838	4 911	107,1	52 589
Andere granen	korrel	2	75,0	15	13	43,1	56
2. Nijverheidsgewassen							
Pootaardappelen	knollen	33	234,8	775	932	224,2	20 896
Vroege aardappelen	knollen	408	354,8	14 477	6 492	341,8	221 910
Bewaaraardappelen-variëteit Bintje	knollen	2 675	468,5	125 316	10 834	422,5	457 710
Bewaaraardappelen-andere variëteiten	knollen	1 325	498,7	66 080	2 990	401,6	120 068
Suikerbieten	wortelen	7 270	721,1	524 276	12 995	630,7	819 592
Cichorei voor inuline	wortelen	781	455,6	35 579	177	453,8	8 033
Andere cichorei (koffie)	wortelen	25	447,6	1 119	51	409,0	2 086
Vlas	stro	679	53,0	3 600	3 978	52,4	20 859
	korrel		7,9	539		6,2	2 460
Koolzaad	korrel	78	37,9	296	39	34,4	134
Raapzaad	korrel	-	-	-	-	-	-
Tabak	droge bladeren	-	-	-	295	23,9	704
Hop	droge bellen	1	30,0	3	172	19,2	331
Groengeoogste bonen voor diepvries en conserven	verse peulen	138	124,9	1 724	2 809	116,8	32 800
Groengeoogste erwten voor diepvries en conserven	verse korrel	138	45,9	634	1 370	67,3	9 222

**C. DEFINITIEVE RAMING VAN DE PRODUCTIE VAN DE LANDBOUWTEELTEN
VOOR HET OOGSTJAAR 2005**

3. NIVEAU PROVINCIE (vervolg)

Teelten	Aard van de opbrengst	VLAAMS BRABANT			WEST VLAANDEREN		
		Oppervlakte ha	Opbrengst in 100 kg per ha	Productie in ton	Oppervlakte ha	Opbrengst in 100 kg per ha	Productie in ton
3. Voedergewassen							
Voederbieten	wortelen	401	1003,8	40 254	986	965,7	95 219
Voedermaïs - volledige plant	groene massa	7 441	539,1	401 132	30 377	478,0	1 452 170
Maïs gemalen kolf (MKS)	kolf	434	146,6	6 363	1 244	135,8	16 896
Drooggeogste erwten	korrel	25	34,0	85	179	33,0	591
Drooggeogste bonen	korrel	16	15,0	24	20	29,0	58
Drooggeogste paarde- en duivebonen	korrel	17	37,6	64	38	39,5	150
4. Grasland							
Tijdelijk afgemaaid grasland (alle sneden samen)	droge stof	2 352	63,9	15 018	12 678	54,7	69 404
Blijvend afgemaaid grasland (alle sneden samen)	droge stof	6 309	53,6	33 840	20 092	47,2	94 910

**C. DEFINITIEVE RAMING VAN DE PRODUCTIE VAN DE LANDBOUWTEELTEN
VOOR HET OOGSTJAAR 2005**

3. NIVEAU PROVINCIE (vervolg)

Teelten	Aard van de opbrengst	WAALS BRABANT			HENEGOUWEN			LUIK		
		Oppervlakte ha	Opbrengst in 100 kg per ha	Productie in ton	Oppervlakte ha	Opbrengst in 100 kg per ha	Productie in ton	Oppervlakte ha	Opbrengst in 100 kg per ha	Productie in ton
1. Granen voor de korrel										
Wintertarwe	korrel	21 100	85,2	179 779	52 561	85,7	450 197	23 428	89,0	208 539
	stro		33,1	69 757		42,7	224 636		42,8	100 227
Zomertarwe	korrel	42	54,0	227	286	66,5	1 902	191	63,3	1 209
	stro		10,5	44		34,1	974		32,7	625
Spelt	korrel	257	62,5	1 606	1 240	72,8	9 028	1 505	78,3	11 786
	stro		40,7	1 047		41,2	5 105		50,2	7 555
Rogge (<i>incl. masteluin</i>)	korrel	1	20,0	2	23	45,7	105	19	45,3	86
	stro		30,0	3		47,8	110		40,5	77
Brouwgerst	korrel	375	64,7	2 427	915	67,1	6 144	309	66,3	2 049
	stro		20,0	751		33,8	3 093		29,7	918
Wintergerst	korrel	2 817	80,0	22 541	5 900	82,3	48 541	4 522	84,6	38 252
	stro		30,9	8 707		40,1	23 657		37,6	17 016
Zomergerst	korrel	121	50,5	611	581	56,1	3 258	428	54,3	2 323
	stro		12,2	148		27,3	1 587		30,0	1 283
Haver (<i>incl. mengsels van zomergranen</i>)	korrel	146	56,8	829	846	56,8	4 808	344	47,4	1 632
	stro		33,0	482		32,3	2 733		25,1	864
Triticale	korrel	39	71,5	279	518	64,4	3 336	329	62,5	2 056
	stro		42,1	164		41,7	2 159		43,6	1 434
Vochtig geoogste korrelmaïs (<i>CCM</i>)	korrel	223	96,2	2 145	679	125,3	8 508	44	121,4	534
Drooggeoogste korrelmaïs	korrel	258	107,3	2 768	661	112,3	7 425	103	107,8	1 110
Andere granen	korrel	31	110,3	342	38	41,1	156	122	30,0	366
2. Nijverheidsgewassen										
Pootaardappelen	knollen	95	236,3	2 245	270	214,6	5 795	256	279,3	7 151
Vroege aardappelen	knollen	284	356,8	10 134	1 083	327,2	35 434	61	299,8	1 829
Bewaaraardappelen-variëteit Bintje	knollen	1 523	420,4	64 029	13 333	453,2	604 286	368	519,7	19 125
Bewaaraardappelen-andere variëteiten	knollen	1 350	500,7	67 592	1 800	458,0	82 440	959	415,4	39 835
Suikerbieten	wortelen	10 058	626,2	629 828	22 528	720,7	1 623 673	10 357	758,9	785 947
Cichorei voor inuline	wortelen	3 219	393,0	126 493	4 931	453,2	223 478	2 336	475,6	111 091
Andere cichorei (koffie)	wortelen	3	370,0	111	106	432,5	4 585	11	406,4	447
Vlas	stro	2 031	53,0	10 766	4 148	52,5	21 761	4 068	51,7	21 026
	korrel		8,4	1 705		6,9	2 859		8,7	3 539
Koolzaad	korrel	131	35,8	469	589	44,2	2 604	801	45,3	3 626
Raapzaad	korrel	2	-	-	4	-	-	-	-	-
Tabak	droge bladeren	-	-	-	23	24,3	56	-	-	-
	droge bellen	-	-	-	9	18,9	17	-	-	-
Hop	droge bellen	-	-	-	9	18,9	17	-	-	-
Groengeoogste bonen voor diepvries en conserven	verse peulen	85	113,6	966	1 383	118,4	16 377	380	120,5	4 578
Groengeoogste erwten voor diepvries en conserven	verse korrel	985	72,3	7 122	2 745	56,8	15 578	1 571	66,0	10 363

**C. DEFINITIEVE RAMING VAN DE PRODUCTIE VAN DE LANDBOUWTEELTEN
VOOR HET OOGSTJAAR 2005**

3. NIVEAU PROVINCIE (vervolg)

Teelten	Aard van de opbrengst	WAALS BRABANT			HENEGOUWEN			LUIK		
		Oppervlakte ha	Opbrengst in 100 kg per ha	Productie in ton	Oppervlakte ha	Opbrengst in 100 kg per ha	Productie in ton	Oppervlakte ha	Opbrengst in 100 kg per ha	Productie in ton
3. Voedergewassen										
Voederbieten	wortelen	38	625,8	2 378	397	997,2	39 587	133	995,8	13 244
Voedermaïs - volledige plant	groene massa	3 404	457,4	155 711	22 565	484,5	1 093 294	7 209	475,1	342 492
Maïs gemalen kolf (<i>MKS</i>)	kolf	84	142,3	1 195	495	124,0	6 136	131	123,4	1 617
Drooggeogste erwten	korrel	54	43,3	234	303	27,9	845	110	62,5	687
Drooggeogste bonen	korrel	-	-	-	8	63,8	51	-	-	-
Drooggeogste paarde- en duivebonen	korrel	45	41,8	188	219	32,6	715	41	39,0	160
4. Grasland										
Tijdelijk afgemaaid grasland (<i>alle sneden samen</i>)	droge stof	626	84,6	5 298	2 305	73,6	16 974	1 833	50,9	9 335
Blijvend afgemaaid grasland (<i>alle sneden samen</i>)	droge stof	2 299	67,1	15 417	18 207	75,0	136 603	44 867	60,1	269 657

**C. DEFINITIEVE RAMING VAN DE PRODUCTIE VAN DE LANDBOUWTEELTEN
VOOR HET OOGSTJAAR 2005**

3. NIVEAU PROVINCIE (vervolg)

Teelten	Aard van de opbrengst	LUXEMBURG			NAMEN		
		Oppervlakte ha	Opbrengst in 100 kg per ha	Productie in ton	Oppervlakte ha	Opbrengst in 100 kg per ha	Productie in ton
1. Granen voor de korrel							
Wintertarwe	korrel	1 893	66,6	12 604	30 915	82,3	254 520
	stro		36,2	6 851		39,0	120 667
Zomertarwe	korrel	166	50,7	842	477	47,8	2 278
	stro		25,6	425		25,7	1 227
Spelt	korrel	3 129	52,8	16 517	3 213	65,7	21 101
	stro		37,2	11 625		39,4	12 651
Rogge (<i>incl. masteluin</i>)	korrel	59	39,0	230	17	50,6	86
	stro		38,0	224		38,2	65
Brouwgerst	korrel	199	56,7	1 128	526	58,1	3 055
	stro		25,5	507		28,3	1 488
Wintergerst	korrel	856	67,6	5 788	9 287	80,7	74 982
	stro		34,1	2 923		34,7	32 220
Zomergerst	korrel	1 303	43,7	5 692	756	50,8	3 844
	stro		25,1	3 272		23,6	1 783
Haver (<i>incl. mengsels van zomergranen</i>)	korrel	2 111	47,8	10 085	1 015	52,8	5 355
	stro		32,8	6 934		25,4	2 580
Triticale	korrel	817	52,4	4 282	471	61,7	2 908
	stro		38,9	3 178		41,9	1 972
Vochtig geoogste korrelmaïs (<i>CCM</i>)	korrel	23	112,2	258	550	122,7	6 746
Drooggeoogste korrelmaïs	korrel	3	126,7	38	125	84,6	1 058
Andere granen	korrel	153	35,5	543	98	40,7	399
2. Nijverheidsgewassen							
Pootaardappelen	knollen	356	227,6	8 101	218	284,9	6 210
Vroege aardappelen	knollen	20	239,0	478	127	434,3	5 515
Bewaaraardappelen-variëteit Bintje	knollen	66	289,5	1 911	789	453,3	35 764
Bewaaraardappelen-andere variëteiten	knollen	115	286,0	3 289	1 640	440,5	72 249
Suikerbieten	wortelen	148	620,4	9 182	9 675	727,7	704 098
Cichorei voor inuline	wortelen	-	-	-	2 245	465,5	104 502
Andere cichorei (koffie)	wortelen	-	-	-	28	429,6	1 203
Vlas	stro	6	45,0	27	2 299	52,4	12 038
	korrel		6,7	4		6,7	1 538
Koolzaad	korrel	175	42,2	738	3 799	42,2	16 041
Raapzaad	korrel	-	-	-	4	-	-
Tabak	droge bladeren	1	10,0	1	1	20,0	2
Hop	droge bellen	-	-	-	-	-	-
Groengeoogste bonen voor diepvries en conserven	verse peulen	-	-	-	265	101,8	2 698
Groengeoogste erwten voor diepvries en conserven	verse korrel	12	64,2	77	1 092	58,2	6 359

**C. DEFINITIEVE RAMING VAN DE PRODUCTIE VAN DE LANDBOUWTEELTEN
VOOR HET OOGSTJAAR 2005**

3. NIVEAU PROVINCIE (vervolg)

Teelten	Aard van de opbrengst	LUXEMBURG			NAMEN		
		Oppervlakte ha	Opbrengst in 100 kg per ha	Productie in ton	Oppervlakte ha	Opbrengst in 100 kg per ha	Productie in ton
3. Voedergewassen							
Voederbieten	wortelen	52	803,5	4 178	142	953,7	13 543
Voedermaïs - volledige plant	groene massa	7 868	480,4	377 970	10 832	450,1	487 518
Maïs gemalen kolf (MKS)	kolf	98	140,8	1 380	131	98,0	1 284
Drooggeoogste erwten	korrel	58	37,8	219	399	34,3	1 367
Drooggeoogste bonen	korrel	-	-	-	-	-	-
Drooggeoogste paarde- en duivebonen	korrel	8	33,8	27	275	32,2	886
4. Grasland							
Tijdelijk afgemaaid grasland (alle sneden samen)	droge stof	17 911	102,2	183 104	4 794	96,3	46 154
Blijvend afgemaaid grasland (alle sneden samen)	droge stof	46 034	87,3	401 917	22 994	62,4	143 548

**C. DEFINITIEVE RAMING VAN DE PRODUCTIE VAN DE LANDBOUWTEELTEN
VOOR HET OOGSTJAAR 2005**

4. NIVEAU LANDBOUWSTREEK

Teelten	Aard van de opbrengst	DUINEN-POLDERS			ZANDSTREEK			KEMPEN		
		Oppervlakte ha	Opbrengst in 100 kg per ha	Productie in ton	Oppervlakte ha	Opbrengst in 100 kg per ha	Productie in ton	Oppervlakte ha	Opbrengst in 100 kg per ha	Productie in ton
1. Granen voor de korrel										
Wintertarwe	korrel	17 759	86,9	154 290	8 040	79,5	63 904	1 700	68,5	11 643
	stro		42,4	75 274		41,0	32 990		33,7	5 730
Zomertarwe	korrel	227	59,9	1 360	412	54,9	2 263	230	45,5	1 046
	stro		29,9	678		35,2	1 452		23,7	546
Spelt	korrel	28	70,0	196	39	55,9	218	22	35,5	78
	stro		10,7	30		48,5	189		20,5	45
Rogge (<i>incl. masteluin</i>)	korrel	6	76,7	46	118	48,2	569	241	37,7	908
	stro		38,3	23		56,5	667		33,2	799
Brouwgerst	korrel	25	65,2	163	13	76,2	99	13	61,5	80
	stro		29,6	74		40,0	52		30,8	40
Wintergerst	korrel	383	80,7	3 089	1 043	74,4	7 757	501	58,7	2 939
	stro		31,7	1 214		36,7	3 831		32,9	1 647
Zomergerst	korrel	145	51,9	753	629	49,2	3 092	382	37,4	1 427
	stro		21,3	309		28,0	1 760		24,3	927
Haver (<i>incl. mengsels van zomergranen</i>)	korrel	96	66,3	636	184	49,9	918	190	25,4	482
	stro		30,0	288		23,6	435		23,0	437
Triticale	korrel	341	74,7	2 546	2 609	70,2	18 328	1 359	52,1	7 074
	stro		49,8	1 699		47,8	12 476		38,7	5 254
Vochtig geoogste korrelmaïs (<i>CCM</i>)	korrel	1 199	113,2	13 567	9 481	122,0	115 697	6 250	120,8	75 471
Drooggeoogste korrelmaïs	korrel	1 089	120,3	13 100	7 376	113,3	83 548	5 937	102,3	60 752
Andere granen	korrel	8	40,0	32	22	40,9	90	19	11,6	22
2. Nijverheidsgewassen										
Pootaardappelen	knollen	648	210,6	13 647	160	259,5	4 152	36	399,2	1 437
Vroege aardappelen	knollen	605	327,8	19 832	4 664	384,6	179 387	426	431,6	18 386
Bewaaraardappelen-variëteit Bintje	knollen	2 724	405,2	110 367	3 020	441,1	133 214	856	472,9	40 484
Bewaaraardappelen-andere variëteiten	knollen	944	422,1	39 842	1 603	395,6	63 409	1 671	486,6	81 313
Suikerbieten	wortelen	5 545	667,9	370 336	2 666	625,8	166 849	976	624,3	60 930
Cichorei voor inuline	wortelen	5	480,0	240	61	438,5	2 675	120	487,3	5 848
Andere cichorei (koffie)	wortelen	18	359,4	647	-	-	-	9	445,6	401
Vlas	stro	2 035	61,0	12 419	1 405	44,7	6 275	18	54,4	98
	korrel		7,4	1 503		6,5	910		7,8	14
Koolzaad	korrel	2	50,0	10	22	30,0	66	6	40,0	24
Raapzaad	korrel	-	-	-	-	-	-	-	-	-
Tabak	droge bladeren	4	20,0	8	14	0,0	0	-	-	-
Hop	droge bellen	-	-	-	-	-	-	-	-	-
Groengeoogste bonen voor diepvries en conserven	verse peulen	78	128,8	1 005	599	94,5	5 661	235	122,4	2 876
Groengeoogste erwten voor diepvries en conserven	verse korrel	537	77,6	4 165	134	64,9	869	414	57,2	2 367

**C. DEFINITIEVE RAMING VAN DE PRODUCTIE VAN DE LANDBOUWTEELTEN
VOOR HET OOGSTJAAR 2005**

4. NIVEAU LANDBOUWSTREEK (vervolg)

Teelten	Aard van de opbrengst	DUINEN-POLDERS			ZANDSTREEK			KEMPEN		
		Oppervlakte ha	Opbrengst in 100 kg per ha	Productie in ton	Oppervlakte ha	Opbrengst in 100 kg per ha	Productie in ton	Oppervlakte ha	Opbrengst in 100 kg per ha	Productie in ton
3. Voedergewassen										
Voederbieten	wortelen	146	1117,9	16 322	1 089	982,3	106 970	343	984,9	33 781
Voedermaïs - volledige plant	groene massa	6 954	453,2	315 148	37 173	476,0	1 769 418	31 104	469,2	1 459 553
Mais gemalen kolf (MKS)	kolf	131	141,1	1 848	1 613	119,9	19 339	1 105	184,8	20 417
Droogge oogste ervten	korrel	74	35,5	263	54	0,0	0	121	32,1	389
Droogge oogste bonen	korrel	74	30,0	222	25	33,2	83	21	42,4	89
Droogge oogste paarde- en duivebonen	korrel	28	43,2	121	16	7,5	12	-	-	-
4. Grasland										
Tijdelijk afgemaaid grasland (alle sneden samen)	droge stof	3 405	62,5	21 278	13 580	68,3	92 768	24 010	86,2	206 935
Blijvend afgemaaid grasland (alle sneden samen)	droge stof	5 542	48,7	26 986	23 943	78,1	186 938	16 912	61,2	103 569

**C. DEFINITIEVE RAMING VAN DE PRODUCTIE VAN DE LANDBOUWTEELTEN
VOOR HET OOGSTJAAR 2005**

4. NIVEAU LANDBOUWSTREEK (vervolg)

Teelten	Aard van de opbrengst	ZAND-LEEMSTREEK			LEEMSTREEK			WEIDESTREEK (LUIK)		
		Oppervlakte ha	Opbrengst in 100 kg per ha	Productie in ton	Oppervlakte ha	Opbrengst in 100 kg per ha	Productie in ton	Oppervlakte ha	Opbrengst in 100 kg per ha	Productie in ton
1. Granen voor de korrel										
Wintertarwe	korrel	41 887	85,9	360 014	93 466	88,0	822 606	1 336	86,0	11 493
	stro		39,3	164 480		42,8	400 209		41,8	5 585
Zomertarwe	korrel	679	57,7	3 918	400	72,8	2 913	18	61,7	111
	stro		30,8	2 094		36,2	1 448		35,0	63
Spelt	korrel	264	70,5	1 861	1 489	79,0	11 756	131	69,2	906
	stro		43,7	1 154		46,1	6 870		49,7	651
Rogge (<i>incl. masteluin</i>)	korrel	44	67,7	298	16	46,3	74	16	44,4	71
	stro		46,6	205		56,3	90		41,3	66
Brouwgerst	korrel	307	65,5	2 011	1 219	68,1	8 307	2	50,0	10
	stro		16,5	508		33,1	4 032		20,0	4
Wintergerst	korrel	5 948	76,4	45 424	12 050	84,4	101 660	268	80,3	2 152
	stro		34,4	20 456		39,3	47 374		36,7	983
Zomergerst	korrel	567	59,0	3 344	667	60,7	4 049	25	60,4	151
	stro		22,9	1 300		28,3	1 886		42,8	107
Haver (<i>incl. mengsels van zomergranen</i>)	korrel	768	60,3	4 629	801	57,5	4 603	63	61,9	390
	stro		37,3	2 861		32,9	2 635		34,3	216
Triticale	korrel	1 180	78,6	9 277	323	63,8	2 060	89	48,3	430
	stro		52,6	6 212		39,2	1 267		44,5	396
Vochtig geoogste korrelmaïs (<i>CCM</i>)	korrel	8 826	123,4	108 915	2 064	127,1	26 243	40	121,0	484
Drooggeoogste korrelmaïs	korrel	9 152	113,9	104 250	2 093	111,4	23 306	27	111,1	300
Andere granen	korrel	47	111,9	526	33	14,8	49	65	40,8	265
2. Nijverheidsgewassen										
Pootaardappelen	knollen	406	232,7	9 446	586	236,6	13 863	-	-	-
Vroege aardappelen	knollen	3 730	334,8	124 864	1 363	343,3	46 796	3	323,3	97
Bewaaraardappelen-variëteit Bintje	knollen	15 266	459,9	702 046	14 559	451,5	657 334	20	591,5	1 183
Bewaaraardappelen-andere variëteiten	knollen	3 352	449,8	150 787	5 005	477,7	239 078	93	419,0	3 897
Suikerbieten	wortelen	20 908	682,3	1 426 470	45 231	722,2	3 266 600	333	725,9	24 171
Cichorei voor inuline	wortelen	2 218	464,0	102 917	11 291	450,8	509 024	105	449,0	4 715
Andere cichorei (koffie)	wortelen	75	443,7	3 328	103	427,1	4 399	-	-	-
Vlas	stro	2 632	55,6	14 639	10 538	55,4	58 410	9	42,2	38
	korrel		6,6	1 744		8,2	8 648		4,4	4
Koolzaad	korrel	178	36,5	649	555	45,3	2 514	8	41,3	33
Raapzaad	korrel	-	-	-	2	-	-	-	-	-
Tabak	droge bladeren	294	25,1	738	11	24,5	27	-	-	-
Hop	droge bellen	187	19,2	359	9	18,9	17	-	-	-
Groengeoogste bonen voor diepvries en conserven	verse peulen	2 471	123,8	30 588	2 490	119,2	29 688	15	114,7	172
Groengeoogste erwten voor diepvries en conserven	verse korrel	1 882	71,9	13 527	5 097	59,6	30 367	33	73,9	244

**C. DEFINITIEVE RAMING VAN DE PRODUCTIE VAN DE LANDBOUWTEELTEN
VOOR HET OOGSTJAAR 2005**

4. NIVEAU LANDBOUWSTREEK (vervolg)

Teelten	Aard van de opbrengst	ZAND-LEEMSTREEK			LEEMSTREEK			WEIDESTREEK (LUIK)		
		Oppervlakte ha	Opbrengst in 100 kg per ha	Productie in ton	Oppervlakte ha	Opbrengst in 100 kg per ha	Productie in ton	Oppervlakte ha	Opbrengst in 100 kg per ha	Productie in ton
3. Voedergewassen										
Voederbieten	wortelen	1 293	982,7	127 060	572	1021,7	58 443	55	1119,8	6 159
Voedermais - volledige plant	groene massa	30 922	535,1	1 654 745	24 736	484,9	1 199 358	3 893	458,4	178 440
Mais gemalen kolf (MKS)	kolf	1 478	142,6	21 082	863	141,1	12 173	54	130,0	702
Droogge oogste erwten	korrel	213	35,1	748	332	33,2	1 103	4	30,0	12
Droogge oogste bonen	korrel	17	15,3	26	12	63,3	76	-	-	-
Droogge oogste paarde- en duivebonen	korrel	49	43,9	215	229	36,0	825	6	33,3	20
4. Grasland										
Tijdelijk afgemaaid grasland (alle sneden samen)	droge stof	9 822	57,0	55 992	3 522	72,1	25 396	1 407	47,8	6 724
Blijvend afgemaaid grasland (alle sneden samen)	droge stof	20 883	48,6	101 549	12 222	58,8	71 870	27 266	54,5	148 577

**C. DEFINITIEVE RAMING VAN DE PRODUCTIE VAN DE LANDBOUWTEELTEN
VOOR HET OOGSTJAAR 2005**

4. NIVEAU LANDBOUWSTREEK (vervolg)

Teelten	Aard van de opbrengst	HENEGOUWSE KEMPEN			CONDROZ			HOGE ARDENNEN		
		Oppervlakte ha	Opbrengst in 100 kg per ha	Productie in ton	Oppervlakte ha	Opbrengst in 100 kg per ha	Productie in ton	Oppervlakte ha	Opbrengst in 100 kg per ha	Productie in ton
1. Granen voor de korrel										
Wintertarwe	korrel	262	85,5	2 240	30 366	82,4	250 195	74	69,6	515
	stro		41,0	1 074		38,5	116 849		17,8	132
Zomertarwe	korrel	-	-	-	502	48,4	2 429	41	39,8	163
	stro		-	-		25,6	1 283		29,8	122
Spelt	korrel	2	65,0	13	2 482	72,0	17 868	35	40,0	140
	stro		40,0	8		43,3	10 749		39,1	137
Rogge (<i>incl. masteluin</i>)	korrel	-	-	-	12	60,0	72	2	35,0	7
	stro		-	-		30,8	37		30,0	6
Brouwgerst	korrel	14	64,3	90	513	56,5	2 896	-	-	-
	stro		29,3	41		27,3	1 401		-	-
Wintergerst	korrel	9	83,3	75	9 611	81,4	78 279	14	48,6	68
	stro		37,8	34		34,8	33 408		5,7	8
Zomergerst	korrel	9	52,2	47	513	61,9	3 174	142	28,0	398
	stro		26,7	24		29,5	1 515		15,6	221
Haver (<i>incl. mengsels van zomergranen</i>)	korrel	3	53,3	16	841	54,8	4 607	128	34,1	436
	stro		33,3	10		26,3	2 215		17,0	217
Triticale	korrel	3	63,3	19	289	74,4	2 151	49	43,9	215
	stro		43,3	13		46,5	1 344		33,3	163
Vochtig geoogste korrelmaïs (<i>CCM</i>)	korrel	8	122,5	98	522	122,2	6 377	3	123,3	37
Drooggeoogste korrelmaïs	korrel	4	107,5	43	81	84,9	688	-	-	-
Andere granen	korrel	-	-	-	65	40,3	262	31	0,0	0
2. Nijverheidsgewassen										
Pootaardappelen	knollen	-	-	-	248	299,3	7 423	9	280,0	252
Vroege aardappelen	knollen	2	315,0	63	170	396,8	6 745	0	354,2	17
Bewaaraardappelen-variëteit Bintje	knollen	95	449,8	4 273	961	475,0	45 649	2	365,0	73
Bewaaraardappelen-andere variëteiten	knollen	7	422,9	296	1 064	417,4	44 408	17	457,6	778
Suikerbieten	wortelen	84	698,6	5 868	9 070	679,2	616 024	5	700,0	350
Cichorei voor inuline	wortelen	47	450,2	2 116	1 515	430,8	65 270	-	-	-
Andere cichorei (koffie)	wortelen	-	-	-	42	423,6	1 779	-	-	-
Vlas	stro	22	52,7	116	2 547	41,0	10 455	-	-	-
	korrel		7,3	16		6,0	1 539		-	-
Koolzaad	korrel	-	-	-	3 818	43,1	16 473	-	-	-
Raapzaad	korrel	-	-	-	-	-	-	-	-	-
Tabak	droge bladeren	-	-	-	-	-	-	-	-	-
Hop	droge bellen	-	-	-	-	-	-	-	-	-
Groengeoogste bonen voor diepvries en conserven	verse peulen	14	117,1	164	167	85,4	1 426	-	-	-
Groengeoogste erwten voor diepvries en conserven	verse korrel	23	63,0	145	1 236	65,0	8 033	-	-	-

**C. DEFINITIEVE RAMING VAN DE PRODUCTIE VAN DE LANDBOUWTEELTEN
VOOR HET OOGSTJAAR 2005**

4. NIVEAU LANDBOUWSTREEK (vervolg)

Teelten	Aard van de opbrengst	HENEGOUWSE KEMPEN			CONDROZ			HOGE ARDENNEN		
		Oppervlakte ha	Opbrengst in 100 kg per ha	Productie in ton	Oppervlakte ha	Opbrengst in 100 kg per ha	Productie in ton	Oppervlakte ha	Opbrengst in 100 kg per ha	Productie in ton
3. Voedergewassen										
Voederbieten	wortelen	6	1030,0	618	137	954,2	13 073	16	997,5	1 596
Voedermaïs - volledige plant	groene massa	185	484,8	8 969	9 046	474,8	429 464	567	431,2	24 447
Maïs gemalen kolf (MKS)	kolf	4	122,5	49	175	49,9	874	3	116,7	35
Drooggeogste ervten	korrel	-	-	-	378	42,9	1 621	-	-	-
Drooggeogste bonen	korrel	-	-	-	0	33,1	0	-	-	-
Drooggeogste paarde- en duivebonen	korrel	3	33,3	10	231	31,7	733	-	-	-
4. Grasland										
Tijdelijk afgemaaid grasland (alle sneden samen)	droge stof	17	82,4	140	2 196	90,1	19 792	59	90,0	531
Blijvend afgemaaid grasland (alle sneden samen)	droge stof	155	68,4	1 060	14 061	65,5	92 127	14 273	72,6	103 647

**C. DEFINITIEVE RAMING VAN DE PRODUCTIE VAN DE LANDBOUWTEELTEN
VOOR HET OOGSTJAAR 2005**

4. NIVEAU LANDBOUWSTREEK (vervolg)

Teelten	Aard van de opbrengst	WEIDESTREEK (VENEN)			FAMENNE		
		Oppervlakte ha	Opbrengst in 100 kg per ha	Productie in ton	Oppervlakte ha	Opbrengst in 100 kg per ha	Productie in ton
1. Granen voor de korrel							
Wintertarwe	korrel	932	72,1	6 721	4 085	69,5	28 399
	stro		34,9	3 256		35,6	14 534
Zomertarwe	korrel	10	58,0	58	77	32,1	247
	stro		31,0	31		14,0	108
Spelt	korrel	307	65,0	1 995	1 812	61,7	11 177
	stro		37,2	1 141		37,7	6 828
Rogge (<i>incl. masteluin</i>)	korrel	8	45,0	36	9	41,1	37
	stro		41,3	33		41,1	37
Brouwgerst	korrel	20	63,0	126	102	63,6	649
	stro		28,5	57		28,8	294
Wintergerst	korrel	325	76,3	2 480	1 876	74,8	14 025
	stro		34,1	1 107		34,9	6 546
Zomergerst	korrel	58	30,5	177	367	42,8	1 571
	stro		22,2	129		20,7	761
Haver (<i>incl. mengsels van zomergranen</i>)	korrel	108	47,0	508	328	47,7	1 564
	stro		28,7	310		24,8	814
Triticale	korrel	41	74,1	304	450	58,8	2 646
	stro		41,7	171		39,8	1 790
Vochtig geoogste korrelmaïs (CCM)	korrel	16	125,0	200	41	122,7	503
Drooggeoogste korrelmaïs	korrel	14	107,1	150	17	112,9	192
Andere granen	korrel	15	40,7	61	81	40,6	329
2. Nijverheidsgewassen							
Pootaardappelen	knollen	-	-	-	74	200,0	1 480
Vroege aardappelen	knollen	0	400,0	4	10	202,0	202
Bewaaraardappelen-variëteit Bintje	knollen	0	450,0	18	58	300,3	1 742
Bewaaraardappelen-andere variëteiten	knollen	20	75,5	151	28	467,9	1 310
Suikerbieten	wortelen	120	629,7	7 556	464	655,2	30 401
Cichorei voor inuline	wortelen	-	-	-	41	356,6	1 462
Andere cichorei (koffie)	wortelen	-	-	-	-	-	-
Vlas	stro	5	0,0	0	75	43,3	325
	korrel		8,0	4		6,4	48
Koolzaad	korrel	80	37,5	300	823	41,0	3 376
Raapzaad	korrel	-	-	-	8	-	-
Tabak	droge bladeren	-	-	-	-	-	-
Hop	droge bellen	-	-	-	-	-	-
Groengeoogste bonen voor diepvries en conserven	verse peulen	-	-	-	-	-	-
Groengeoogste erwten voor diepvries en conserven	verse korrel	-	-	-	6	63,3	38

**C. DEFINITIEVE RAMING VAN DE PRODUCTIE VAN DE LANDBOUWTEELTEN
VOOR HET OOGSTJAAR 2005**

4. NIVEAU LANDBOUWSTREEK (vervolg)

Teelten	Aard van de opbrengst	WEIDESTREEK (VENEN)			FAMENNE		
		Oppervlakte ha	Opbrengst in 100 kg per ha	Productie in ton	Oppervlakte ha	Opbrengst in 100 kg per ha	Productie in ton
3. Voedergewassen							
Voederbieten	wortelen	4	992,5	397	36	926,1	3 334
Voedermaïs - volledige plant	groene massa	1 267	458,9	58 137	5 454	447,7	244 200
Maïs gemalen kolf (MKS)	kolf	5	150,0	75	47	141,3	664
Drooggeoogste erwten	korrel	16	18,8	30	92	23,4	215
Drooggeoogste bonen	korrel	-	-	-	-	-	-
Drooggeoogste paarde- en duivebonen	korrel	20	26,0	52	68	30,9	210
4. Grasland							
Tijdelijk afgemaaid grasland (alle sneden samen)	droge stof	38	82,1	312	3 288	91,7	30 162
Blijvend afgemaaid grasland (alle sneden samen)	droge stof	5 372	87,5	47 008	14 997	55,2	82 730

**C. DEFINITIEVE RAMING VAN DE PRODUCTIE VAN DE LANDBOUWTEELTEN
VOOR HET OOGSTJAAR 2005**

4. NIVEAU LANDBOUWSTREEK (vervolg)

Teelten	Aard van de opbrengst	ARDENNEN			JURASTREEK		
		Oppervlakte ha	Opbrengst in 100 kg per ha	Productie in ton	Oppervlakte ha	Opbrengst in 100 kg per ha	Productie in ton
1. Granen voor de korrel							
Wintertarwe	korrel	542	66,2	3 589	1 032	64,7	6 672
	stro		37,3	2 020		35,1	3 627
Zomertarwe	korrel	70	59,9	419	62	55,6	345
	stro		30,0	210		30,0	186
Spelt	korrel	2 377	51,4	12 226	614	54,6	3 355
	stro		37,5	8 906		37,8	2 322
Rogge (<i>incl. masteluin</i>)	korrel	45	38,0	171	9	43,3	39
	stro		37,8	170		42,2	38
Brouwgerst	korrel	117	55,2	646	101	56,2	568
	stro		31,3	366		21,2	214
Wintergerst	korrel	260	62,3	1 620	330	60,5	1 997
	stro		30,7	797		26,1	860
Zomergerst	korrel	970	43,7	4 243	427	47,2	2 014
	stro		27,2	2 640		22,2	946
Haver (<i>incl. mengsels van zomergranen</i>)	korrel	1 694	47,3	8 017	471	50,7	2 388
	stro		33,3	5 638		31,5	1 482
Triticale	korrel	447	53,7	2 401	302	45,4	1 371
	stro		40,3	1 803		37,1	1 119
Vochtig geoogste korrelmaïs (<i>CCM</i>)	korrel	4	122,5	49	8	102,5	82
Drooggeoogste korrelmaïs	korrel	3	126,7	38	-	-	-
Andere granen	korrel	100	40,7	407	29	15,2	44
2. Nijverheidsgewassen							
Pootaardappelen	knollen	228	237,7	5 419	57	221,6	1 263
Vroege aardappelen	knollen	9	341,1	307	3	123,3	37
Bewaaraardappelen-variëteit Bintje	knollen	22	297,3	654	16	261,3	418
Bewaaraardappelen-andere variëteiten	knollen	66	263,6	1 740	47	273,0	1 283
Suikerbieten	wortelen	43	673,0	2 894	82	576,1	4 724
Cichorei voor inuline	wortelen	-	-	-	-	-	-
Andere cichorei (koffie)	wortelen	-	-	-	-	-	-
Vlas	stro	-	-	-	-	-	-
	korrel	-	-	-	-	-	-
Koolzaad	korrel	50	28,0	140	95	43,7	415
Raapzaad	korrel	-	-	-	-	-	-
Tabak	droge bladeren	1	30,0	3	-	-	-
Hop	droge bellen	-	-	-	-	-	-
Groengeoogste bonen voor diepvries en conserven	verse peulen	-	-	-	-	-	-
Groengeoogste erwten voor diepvries en conserven	verse korrel	12	64,2	77	-	-	-

**C. DEFINITIEVE RAMING VAN DE PRODUCTIE VAN DE LANDBOUWTEELTEN
VOOR HET OOGSTJAAR 2005**

4. NIVEAU LANDBOUWSTREEK (vervolg)

Teelten	Aard van de opbrengst	ARDENNEN			JURASTREEK		
		Oppervlakte ha	Opbrengst in 100 kg per ha	Productie in ton	Oppervlakte ha	Opbrengst in 100 kg per ha	Productie in ton
3. Voedergewassen							
Voederbieten	wortelen	37	653,5	2 418	15	1015,3	1 523
Voedermaïs - volledige plant	groene massa	4 062	482,2	195 864	2 879	448,3	129 056
Maïs gemalen kolf (MKS)	kolf	72	141,5	1 019	34	139,4	474
Drooggeoogste erwten	korrel	32	37,8	121	23	34,8	80
Drooggeoogste bonen	korrel	-	-	-	-	-	-
Drooggeoogste paarde- en duivebonen	korrel	-	-	-	8	33,8	27
4. Grasland							
Tijdelijk afgemaaid grasland (alle sneden samen)	droge stof	15 624	103,5	161 735	1 949	100,9	19 671
Blijvend afgemaaid grasland (alle sneden samen)	droge stof	34 615	94,3	326 570	11 042	76,8	84 789

Dierlijke producten

Activiteit in de zuivelnijverheid

I.- ACTIVITEIT IN DE ZUIVELNIJVERHEID

1.- OPGEHAALDE HOEVEELHEDEN MELK EN ROOM + INVOER

PERIODEN	Melk					
	Gewone		AA		Totaal zonder onderscheid in gehalte	
	1 000 l	Vet g/l	1 000 l	Vet g/l	1 000 l	Vet g/l
1999	2 316 365	41,53	852 768	42,76	3 169 133	41,86
2000	2 116 413	41,66	917 062	43,00	3 033 475	42,07
2001	2 031 296	41,79	966 894	43,13	2 998 190	42,22
2002	1 939 140	41,38	871 203	43,11	2 810 343	41,92
2003	1 972 737	41,70	773 703	43,18	2 746 440	42,11
2004	2 063 019	42,19	699 374	43,79	2 762 393	42,59
2005	2 245 113	41,97	539 169	42,74	2 784 282	42,12
2005						
Januari	185 102	43,11	48 552	43,52	233 654	43,20
Februari	170 016	43,34	43 367	43,94	213 383	43,46
Maart	174 164	43,33	53 097	43,86	227 261	43,46
April	196 076	42,23	53 048	43,18	249 124	42,43
Mei	206 402	40,95	47 013	42,23	253 415	41,19
Juni	195 409	39,85	42 881	41,00	238 290	40,06
Juli	198 544	39,91	40 887	40,82	239 431	40,07
Augustus	194 916	40,69	38 089	41,57	233 005	40,83
September	181 845	41,35	39 534	41,74	221 379	41,42
Oktober	183 081	42,44	41 806	42,58	224 887	42,47
November	174 567	43,40	42 465	43,49	217 033	43,42
December	184 990	43,79	48 429	44,10	233 419	43,86

PERIODEN	Room		Magere melk 1 000 l
	1 000 l	% Vet	
1999	1 519	41,06	18 535
2000	9	38,69	18 858
2001	16	40,09	16 972
2002	32	37,52	15 720
2003	37	38,65	14 422
2004	28	38,46	13 338
2005	27	38,50	12 944
2005			
Januari	2	38,32	879
Februari	1	39,16	824
Maart	2	38,32	922
April	3	38,14	948
Mei	2	38,16	1 323
Juni	3	37,86	1 298
Juli	3	38,07	1 170
Augustus	2	38,47	1 197
September	3	38,47	1 162
Oktober	2	39,54	1 142
November	2	39,10	1 023
December	2	39,25	1 057

I.- ACTIVITEIT IN DE ZUIVELNIJVERHEID

1.- OPGEHAALDE HOEVEELHEDEN MELK EN ROOM + INVOER

PERIODEN	Melk					
	Gewone		AA		Totaal zonder onderscheid in gehalte	
	1 000 l	Vet g/l	1 000 l	Vet g/l	1 000 l	Vet g/l
2000	2 116 413	41,66	917 062	43,00	3 033 475	42,07
2001	2 031 296	41,79	966 894	43,13	2 998 190	42,22
2002	1 939 140	41,38	871 203	43,11	2 810 343	41,92
2003	1 972 737	41,70	773 703	43,18	2 746 440	42,11
2004	2 063 019	42,19	699 374	43,79	2 762 393	42,59
2005	2 245 113	41,97	539 169	42,74	2 784 282	42,12
2006						
Januari	178 720	43,59	51 116	44,07	229 836	43,69
Februari	172 857	43,49	47 456	44,06	220 314	43,61
Maart	-	-	-	-	-	-
April	-	-	-	-	-	-
Mei	-	-	-	-	-	-
Juni	-	-	-	-	-	-
Juli	-	-	-	-	-	-
Augustus	-	-	-	-	-	-
September	-	-	-	-	-	-
Oktober	-	-	-	-	-	-
November	-	-	-	-	-	-
December	-	-	-	-	-	-

PERIODEN	Room		Magere melk 1 000 l
	1 000 l	% Vet	
2000	9	38,69	18 858
2001	16	40,09	16 972
2002	32	37,52	15 720
2003	37	38,65	14 422
2004	28	38,46	13 338
2005	27	38,50	12 944
2006			
Januari	2	38,38	875
Februari	1	38,07	776
Maart	-	-	-
April	-	-	-
Mei	-	-	-
Juni	-	-	-
Juli	-	-	-
Augustus	-	-	-
September	-	-	-
Oktober	-	-	-
November	-	-	-
December	-	-	-

I.- ACTIVITEIT IN DE ZUIVELNIJVERHEID (vervolg)

2.- BEREIDE HOEVEELHEDEN MELK EN ROOM (1 000 l) EN VOORRADEN OP HET EINDE VAN DE PERIODE

PERIODEN	Volle melk			Halfvolle melk		
	Met controlemerk AA	Andere	Totaal	Voorraden	Totaal	Voorraden
1999	29 352	185 960	215 312	76 669	350 971	137 892
2000	26 428	180 029	206 457	70 497	360 897	133 146
2001	23 396	175 664	199 060	59 411	379 579	113 937
2002	22 974	149 486	172 460	53 626	383 088	125 248
2003	20 029	136 125	156 154	52 184	393 005	125 192
2004	19 740	141 357	161 096	60 945	377 680	135 809
2005	18 460	133 212	151 671	77 412	385 839	159 664
2005						
Januari	1 479	12 856	14 335	7 505	32 554	12 601
Februari	1 480	10 826	12 306	5 629	31 068	11 417
Maart	1 413	9 203	10 616	6 023	31 777	13 222
April	1 365	11 791	13 157	7 010	33 089	15 021
Mei	1 560	11 418	12 977	6 620	30 876	15 100
Juni	1 469	10 573	12 042	6 605	30 160	14 749
Juli	1 153	9 444	10 596	7 023	26 820	13 876
Augustus	1 401	11 810	13 211	7 176	32 341	14 121
September	1 472	10 755	12 226	6 027	33 310	12 834
Oktober	1 545	11 379	12 923	5 919	32 125	11 587
November	2 655	10 398	13 053	6 033	34 642	12 189
December	1 468	12 759	14 227	5 842	37 077	12 948

PERIODEN	Magere melk		Karnemelk	
	Totaal	Voorraden	Totaal	Voorraden
1999	64 500	27 149	26 345	2 270
2000	76 093	23 649	28 840	2 862
2001	65 843	23 156	29 579	2 642
2002	50 658	20 312	32 345	2 433
2003	51 239	22 965	34 738	8 324
2004	51 524	23 863	30 638	2 878
2005	51 112	29 337	27 649	2 583
2005				
Januari	4 235	2 476	2 294	235
Februari	4 135	2 219	2 183	234
Maart	4 432	2 305	2 428	212
April	4 314	2 829	2 414	242
Mei	4 311	2 722	2 354	191
Juni	4 664	2 658	2 798	191
Juli	4 279	3 054	2 477	220
Augustus	4 191	2 465	2 385	218
September	3 569	1 973	2 214	228
Oktober	4 539	2 179	2 040	241
November	4 192	2 387	2 033	193
December	4 250	2 070	2 030	178

PERIODEN	Room met een vetgehalte				Voorraden
	Groter of gelijk aan 40%	Tussen 30 en 39%	Kleiner of gelijk aan 29%	Totaal	
1999	12 762	35 194	41 064	89 019	7 989
2000	11 360	39 234	44 018	94 612	8 168
2001	11 742	33 332	49 823	94 897	6 901
2002	13 085	36 197	46 494	95 776	8 224
2003	14 548	34 784	48 675	98 006	8 363
2004	13 937	34 592	54 096	102 626	9 263
2005	12 054	40 262	70 889	123 205	19 278
2005					
Januari	982	3 225	4 035	8 241	1 580
Februari	733	2 560	5 650	8 943	1 034
Maart	1 166	3 332	6 912	11 410	1 462
April	1 192	3 123	6 718	11 033	1 697
Mei	863	3 032	6 175	10 070	1 393
Juni	937	3 212	6 910	11 059	1 515
Juli	711	3 404	5 770	9 885	2 208
Augustus	978	3 090	6 284	10 352	1 481
September	995	3 022	6 312	10 329	1 601
Oktober	1 260	2 797	6 084	10 141	1 586
November	1 053	4 815	5 241	11 109	2 049
December	1 184	4 650	4 798	10 632	1 671

I.- ACTIVITEIT IN DE ZUIVELNIJVERHEID (vervolg)

2.- BEREIDE HOEVEELHEDEN MELK EN ROOM (1 000 l) EN VOORRADEN OP HET EINDE VAN DE PERIODE

PERIODEN	Volle melk				Halfvolle melk	
	Met controlemerk AA	Andere	Totaal	Voorraden	Totaal	Voorraden
2000	26 428	180 029	206 457	70 497	360 897	133 146
2001	23 396	175 664	199 060	59 411	379 579	113 937
2002	22 974	149 486	172 460	53 626	383 088	125 248
2003	20 029	136 125	156 154	52 184	393 005	125 192
2004	19 740	141 357	161 096	60 945	377 680	135 809
2005	18 460	133 212	151 671	77 412	385 839	159 664
2006						
Januari	1 568	12 611	14 179	6 078	33 289	13 040
Februari	1 299	10 606	11 905	5 218	31 498	12 466
Maart	-	-	-	-	-	-
April	-	-	-	-	-	-
Mei	-	-	-	-	-	-
Juni	-	-	-	-	-	-
Juli	-	-	-	-	-	-
Augustus	-	-	-	-	-	-
September	-	-	-	-	-	-
Oktober	-	-	-	-	-	-
November	-	-	-	-	-	-
December	-	-	-	-	-	-

PERIODEN	Magere melk		Karnemelk	
	Totaal	Voorraden	Totaal	Voorraden
2000	76 093	23 649	28 840	2 862
2001	65 843	23 156	29 579	2 642
2002	50 658	20 312	32 345	2 433
2003	51 239	22 965	34 738	8 324
2004	51 524	23 863	30 638	2 878
2005	51 112	29 337	27 649	2 583
2006				
Januari	5 292	2 260	2 367	50
Februari	5 176	2 919	2 027	133
Maart	-	-	-	-
April	-	-	-	-
Mei	-	-	-	-
Juni	-	-	-	-
Juli	-	-	-	-
Augustus	-	-	-	-
September	-	-	-	-
Oktober	-	-	-	-
November	-	-	-	-
December	-	-	-	-

PERIODEN	Room met een vetgehalte				
	Groter of gelijk aan 40%	Tussen 30 en 39%	Kleiner of gelijk aan 29%	Totaal	Voorraden
2000	11 360	39 234	44 018	94 612	8 168
2001	11 742	33 332	49 823	94 897	6 901
2002	13 085	36 197	46 494	95 776	8 224
2003	14 548	34 784	48 675	98 006	8 363
2004	13 937	34 592	54 096	102 626	9 263
2005	12 054	40 262	70 889	123 205	19 278
2006					
Januari	984	2 586	5 814	9 383	1 922
Februari	881	2 304	6 025	9 210	2 092
Maart	-	-	-	-	-
April	-	-	-	-	-
Mei	-	-	-	-	-
Juni	-	-	-	-	-
Juli	-	-	-	-	-
Augustus	-	-	-	-	-
September	-	-	-	-	-
Oktober	-	-	-	-	-
November	-	-	-	-	-
December	-	-	-	-	-

I.- ACTIVITEIT IN DE ZUIVELNIJVERHEID (vervolg)

3.- TERUGGAVE VAN DE HOEVEELHEDEN MELK AAN DE VEEHOUDERS (1 000 l)

PERIODEN	Magere melk	Karnemelk	Kunstmatig aangezuurde magere melk
1999	-	5 764	..
2000	-	5 514	..
2001	-	5 234	..
2002	-	6 093	..
2003	-	7 452	..
2004	-	7 625	..
2005	-	..	-
2005			
Januari	-	354	-
Februari	-	70	-
Maart	-	..	-
April	-	230	-
Mei	-	88	-
Juni	-	..	-
Juli	-	..	-
Augustus	-	..	-
September	-	..	-
Oktober	-	..	-
November	-	..	-
December	-	..	-

I.- ACTIVITEIT IN DE ZUIVELNIJVERHEID (vervolg)

3.- TERUGGAVE VAN DE HOEVEELHEDEN MELK AAN DE VEEHOUDERS (1 000 l)

PERIODEN	Magere melk	Karnemelk	Kunstmatig aangezuurde magere melk
2000	-	5 514	..
2001	-	5 234	..
2002	-	6 093	..
2003	-	7 452	..
2004	-	7 625	..
2005	-	..	-
2006			
Januari	-	..	-
Februari	-	..	-
Maart	-	-	-
April	-	-	-
Mei	-	-	-
Juni	-	-	-
Juli	-	-	-
Augustus	-	-	-
September	-	-	-
Oktober	-	-	-
November	-	-	-
December	-	-	-

I.- ACTIVITEIT IN DE ZUIVELNIJVERHEID (vervolg)

4.- FABRICAGE VAN DERIVATEN - GEFABRICEERDE HOEVEELHEDEN EN VOORRADEN OP HET EINDE VAN DE PERIODE
(1 000 KG)

PERIODEN	Boter					
	Melkerijboter		Herbewerkte boter			
	Productie	Voorraden	Productie	Voorraden		
1999	37 692	11 874	29 660	13 757		
2000	35 505	13 881	30 002	12 347		
2001	33 949	31 321	33 632	13 513		
2002	37 960	21 512	37 759	15 676		
2003	44 010	15 983	38 848	14 082		
2004	39 700	9 017	46 018	23 430		
2005	38 041	16 382	41 017	13 479		
2005						
Januari	3 243	1 436	3 223	1 153		
Februari	2 860	1 546	3 299	1 222		
Maart	3 875	1 988	3 709	987		
April	3 748	1 988	3 808	1 302		
Mei	3 616	2 133	3 559	1 035		
Juni	3 695	1 122	2 757	1 013		
Juli	2 600	965	2 883	1 043		
Augustus	3 391	1 523	3 340	1 137		
September	3 067	949	3 205	1 061		
Oktober	2 703	698	3 561	1 013		
November	2 565	831	3 772	1 174		
December	2 679	1 203	3 901	1 338		
PERIODEN	Andere melkvetten met een boterconcentratie				Mengsels van dierlijke of plantaardige vetten en van melkvetten	
	Kleiner dan 80% (1)		Groter of gelijk aan 90% (2)			
	Productie	Voorraden	Productie	Voorraden	Productie	Voorraden
1999	71 854	45 073
2000	75 199	33 379
2001	74 300	29 048
2002	71 730	25 361
2003	13 183	5 897	77 403	29 338
2004	14 338	2 036	76 806	31 691
2005	14 886	3 246	75 794	31 364
2005						
Januari	1 205	242	6 816	3 092
Februari	1 158	256	7 987	3 161
Maart	1 159	219	8 023	3 077
April	1 460	186	7 772	3 171
Mei	1 367	203	6 083	2 077
Juni	1 068	262	5 447	2 038
Juli	1 011	281	5 631	2 120
Augustus	1 329	197	5 537	2 371
September	1 305	238	5 407	2 495
Oktober	1 215	221	5 927	2 470
November	1 389	561	6 112	2 551
December	1 219	381	5 052	2 740

(1) Omvat: driekwartboter, halfvolle boter, andere.

(2) Omvat: boterconcentraat, watervrij melkvet, butteroil, ghee.

I.- ACTIVITEIT IN DE ZUIVELNIJVERHEID (vervolg)

4.- FABRICAGE VAN DERIVATEN - GEFABRICEERDE HOEVEELHEDEN EN VOORRADEN OP HET EINDE VAN DE PERIODE
(1 000 KG)

PERIODEN	Boter			
	Melkerijboter		Herbewerkte boter	
	Productie	Voorraden	Productie	Voorraden
2000	35 505	13 881	30 002	12 347
2001	33 949	31 321	33 632	13 513
2002	37 960	21 512	37 759	15 676
2003	44 010	15 983	38 848	14 082
2004	39 700	9 017	46 018	23 430
2005	38 041	16 382	41 017	13 479
2006				
Januari	2 958	1 757	2 603	1 144
Februari	3 373	2 218	2 968	1 220
Maart	-	-	-	-
April	-	-	-	-
Mei	-	-	-	-
Juni	-	-	-	-
Juli	-	-	-	-
Augustus	-	-	-	-
September	-	-	-	-
Oktober	-	-	-	-
November	-	-	-	-
December	-	-	-	-

PERIODEN	Andere melkvetten met een boterconcentratie				Mengsels van dierlijke of plantaardige vetten en van melkvetten	
	Kleiner dan 80% (1)		Groter of gelijk aan 90% (2)			
	Productie	Voorraden	Productie	Voorraden	Productie	Voorraden
2000	75 199	33 379
2001	74 300	29 048
2002	71 730	25 361
2003	13 183	5 897	77 403	29 338
2004	14 338	2 036	76 806	31 691
2005	14 886	3 246	75 794	31 364
2006						
Januari	892	235	6 009	3 452
Februari	1 279	267	3 232	2 749
Maart	-	-	-	-	-	-
April	-	-	-	-	-	-
Mei	-	-	-	-	-	-
Juni	-	-	-	-	-	-
Juli	-	-	-	-	-	-
Augustus	-	-	-	-	-	-
September	-	-	-	-	-	-
Oktober	-	-	-	-	-	-
November	-	-	-	-	-	-
December	-	-	-	-	-	-

(1) Omvat: driekwartboter, halfvolle boter, andere.

(2) Omvat: boterconcentraat, watervrij melkvet, butteroil, ghee.

I.- ACTIVITEIT IN DE ZUIVELNIJVERHEID (vervolg)

4.- FABRICAGE VAN DERIVATEN - GEFABRICEERDE HOEVEELHEDEN EN VOORRADEN OP HET EINDE VAN DE PERIODE
(1 000 KG) (vervolg)

PERIODEN	Poeder op basis van			
	Room, volle melk, halfvolle melk (3)		Magere melk en karnemelk (4)	
	Productie	Vorraden	Productie	Vorraden
1999	60 287	84 090	84 408	70 968
2000	67 460	47 880	78 120	45 494
2001	83 638	78 014	66 143	68 933
2002	74 540	67 252	88 527	48 530
2003	72 195	72 788	88 597	72 575
2004	74 603	62 679	78 659	54 868
2005	80 391	85 336	83 531	66 911
2005				
Januari	6 672	8 675	7 359	6 008
Februari	7 211	9 981	4 941	3 697
Maart	7 120	10 633	6 718	5 504
April	7 801	7 902	8 153	6 744
Mei	8 795	7 418	8 396	7 709
Juni	7 501	4 486	12 003	5 311
Juli	6 388	7 242	7 853	7 242
Augustus	6 308	8 019	7 053	6 355
September	4 791	5 994	6 179	6 135
Oktober	5 074	4 458	5 022	3 768
November	5 880	4 180	4 379	3 573
December	6 850	6 347	5 474	4 867

PERIODEN	Poeder op basis van				Ingedikte melk en wei	
	Wei		Andere		Productie	Vorraden
	Productie	Vorraden	Productie	Vorraden		
1999	-	-	11 487	11 834	70 768	11 729
2000	-	12	12 322	4 711	82 978	7 351
2001	-	-	11 763	6 946	91 475	8 383
2002	-	-	..	2 998	92 890	16 574
2003	-	-	11 446	2 338	88 514	17 992
2004	-	-	92 209	12 890
2005	-	-	88 839	11 638
2005						
Januari	-	-	7 126	1 023
Februari	-	-	7 448	1 103
Maart	-	-	7 841	1 036
April	-	-	8 389	1 471
Mei	-	-	8 584	1 006
Juni	-	-	7 917	975
Juli	-	-	7 678	909
Augustus	-	-	7 499	807
September	-	-	5 893	724
Oktober	-	-	6 700	745
November	-	-	6 880	961
December	-	-	6 883	877

(3) Room (vet: 42% en meer), volle melk (vet: 26 tot - 42%), halfvolle en gedeeltelijk afgeroomde melk (vet: + 1,5 tot - 26%).

(4) Magere melk (vet: 1,5% max).

I.- ACTIVITEIT IN DE ZUIVELNIJVERHEID (vervolg)

4.- FABRICAGE VAN DERIVATEN - GEFABRICEERDE HOEVEELHEDEN EN VOORRADEN OP HET EINDE VAN DE PERIODE
(1 000 KG) (vervolg)

PERIODEN	Poeder op basis van			
	Room, volle melk, halfvolle melk (3)		Magere melk en karnemelk (4)	
	Productie	Vorraden	Productie	Vorraden
2000	67 460	47 880	78 120	45 494
2001	83 638	78 014	66 143	68 933
2002	74 540	67 252	88 527	48 530
2003	72 195	72 788	88 597	72 575
2004	74 603	62 679	78 659	54 868
2005	80 391	85 336	83 531	66 911
2006				
Januari	7 202	7 706	6 504	4 611
Februari	5 659	7 738	5 245	4 845
Maart	-	-	-	-
April	-	-	-	-
Mei	-	-	-	-
Juni	-	-	-	-
Juli	-	-	-	-
Augustus	-	-	-	-
September	-	-	-	-
Oktober	-	-	-	-
November	-	-	-	-
December	-	-	-	-

PERIODEN	Poeder op basis van				Ingedikte melk en wei	
	Wei		Andere			
	Productie	Vorraden	Productie	Vorraden	Productie	Vorraden
2000	-	12	12 322	4 711	82 978	7 351
2001	-	-	11 763	6 946	91 475	8 383
2002	-	-	..	2 998	92 890	16 574
2003	-	-	11 446	2 338	88 514	17 992
2004	-	-	92 209	12 890
2005	-	-	88 839	11 638
2006						
Januari	-	-	6 883	968
Februari	-	-	6 326	884
Maart	-	-	-	-	-	-
April	-	-	-	-	-	-
Mei	-	-	-	-	-	-
Juni	-	-	-	-	-	-
Juli	-	-	-	-	-	-
Augustus	-	-	-	-	-	-
September	-	-	-	-	-	-
Oktober	-	-	-	-	-	-
November	-	-	-	-	-	-
December	-	-	-	-	-	-

(3) Room (vet: 42% en meer), volle melk (vet: 26 tot - 42%), halfvolle en gedeeltelijk afgeroomde melk (vet: + 1,5 tot - 26%).

(4) Magere melk (vet: 1,5% max).

I.- ACTIVITEIT IN DE ZUIVELNIJVERHEID (vervolg)

4.- FABRICAGE VAN DERIVATEN - GEFABRICEERDE HOEVEELHEDEN EN VOORRADEN OP HET EINDE VAN DE PERIODE
(1 000 KG) (vervolg)

PERIODEN	Verse kaas					Ricotta	Vorraden
	Zonder toevoegingen		Met toevoegingen				
	Magere	Andere	Magere	Andere			
1999	7 276	2 113	3 058	1 045	182	62	
2000	6 460	1 933	419	433	180	25	
2001	6 846	1 926	1 094	..	162	22	
2002	4 844	1 578	158	12	
2003	5 292	1 695	154	13	
2004	4 835	3 530	162	24	
2005	4 449	3 648	125	62	
2005							
Januari	364	296	8	16	
Februari	361	280	12	13	
Maart	405	318	126	..	9	4	
April	372	302	13	1	
Mei	414	349	11	5	
Juni	410	344	11	12	
Juli	351	269	9	3	
Augustus	378	312	4	2	
September	370	328	..	37	6	2	
Oktober	353	309	13	1	
November	351	277	12	1	
December	318	263	16	1	

PERIODEN	Kaas			
	Cheddar	Gouda	Herve	Kazen van het Italiaanse type
1999	..	4 075	418	5 123
2000	..	5 186	510	10 419
2001	..	2 600	646	15 711
2002	..	2 778	552	17 667
2003	..	2 942	533	17 738
2004	..	3 309	495	15 660
2005	..	3 790	521	17 644
2005				
Januari	..	337	42	1 421
Februari	..	287	49	1 123
Maart	..	302	52	1 812
April	..	366	37	1 332
Mei	..	267	37	1 604
Juni	..	354	42	1 709
Juli	..	298	23	1 239
Augustus	..	331	55	1 618
September	..	273	50	1 322
Oktober	..	288	43	1 526
November	..	335	55	1 584
December	..	352	34	1 354

I.- ACTIVITEIT IN DE ZUIVELNIJVERHEID (vervolg)

4.- FABRICAGE VAN DERIVATEN - GEFABRICEEERDE HOEVEELHEDEN EN VOORRADEN OP HET EINDE VAN DE PERIODE
(1 000 KG) (vervolg)

PERIODEN	Verse kaas					
	Zonder toevoegingen		Met toevoegingen		Ricotta	Vorraden
	Magere	Andere	Magere	Andere		
2000	6 460	1 933	419	433	180	25
2001	6 846	1 926	1 094	..	162	22
2002	4 844	1 578	158	12
2003	5 292	1 695	154	13
2004	4 835	3 530	162	24
2005	4 449	3 648	125	62
2006						
Januari	415	310	11	-
Februari	420	293	12	-
Maart	-	-	-	-	-	-
April	-	-	-	-	-	-
Mei	-	-	-	-	-	-
Juni	-	-	-	-	-	-
Juli	-	-	-	-	-	-
Augustus	-	-	-	-	-	-
September	-	-	-	-	-	-
Oktober	-	-	-	-	-	-
November	-	-	-	-	-	-
December	-	-	-	-	-	-

PERIODEN	Kaas			
	Cheddar	Gouda	Herve	Kazen van het Italiaanse type
2000	..	5 186	510	10 419
2001	..	2 600	646	15 711
2002	..	2 778	552	17 667
2003	..	2 942	533	17 738
2004	..	3 309	495	15 660
2005	..	3 790	521	17 644
2006				
Januari	-	312	36	1 504
Februari	..	340	33	1 658
Maart	-	-	-	-
April	-	-	-	-
Mei	-	-	-	-
Juni	-	-	-	-
Juli	-	-	-	-
Augustus	-	-	-	-
September	-	-	-	-
Oktober	-	-	-	-
November	-	-	-	-
December	-	-	-	-

I.- ACTIVITEIT IN DE ZUIVELNIJVERHEID (vervolg)

4.- FABRICAGE VAN DERIVATEN - GEFABRICEEERDE HOEVEELHEDEN EN VOORRADEN OP HET EINDE VAN DE PERIODE
(1 000 KG OF 1 000 L) (vervolg)

PERIODEN	Kaas (vervolg)		Smeltkaas (1 000 kg)	Vorraden smeltkaas (1 000 kg)
	Andere kazen (1 000 kg)	Vorraden kaas (1 000 kg)		
1999	25 641	47 100	51 824	22 154
2000	26 210	35 910	55 407	18 652
2001	25 616	43 265	45 534	17 782
2002	24 455	47 606	42 086	14 159
2003	21 953	43 411	42 256	10 509
2004	24 314	38 126	44 314	11 918
2005	20 098	38 860	46 293	12 978
2005				
Januari	1 950	3 228	2 699	741
Februari	1 429	3 581	4 272	975
Maart	1 769	3 506	3 611	970
April	1 838	3 782	4 285	1 101
Mei	1 453	3 486	3 644	1 183
Juni	1 600	2 682	3 721	1 218
Juli	1 266	2 676	4 324	1 255
Augustus	1 702	2 628	2 500	1 553
September	1 903	3 077	3 440	1 391
Oktober	1 858	3 297	5 163	1 018
November	1 764	3 424	3 893	772
December	1 566	3 494	4 741	800

PERIODEN	Gefermenteerde melk			
	Natuur (5)		Andere (6)	
	Productie (1 000 l)	Vorraden (1 000 l)	Productie (1 000 l)	Vorraden (1 000 l)
1999	47 112	1 509	100 137	36 714
2000	55 590	668	101 767	36 978
2001	64 411	555	112 126	35 471
2002	75 848	414	115 814	35 727
2003	79 473	137	142 235	32 284
2004	93 506	-	167 682	35 111
2005	81 942	-	173 175	49 426
2005				
Januari	8 194	-	14 629	2 890
Februari	7 344	-	14 564	3 304
Maart	7 261	-	14 065	2 968
April	7 283	-	16 058	4 895
Mei	6 761	-	14 631	4 665
Juni	5 863	-	14 968	5 113
Juli	5 839	-	13 386	4 637
Augustus	6 073	-	13 642	4 492
September	6 603	-	15 346	4 371
Oktober	7 019	-	14 303	3 851
November	7 006	-	14 281	4 192
December	6 696	-	13 302	4 050

(5) Met suiker of andere zoetmiddelen inbegrepen.

(6) Geäromatiseerd, met vruchten.

I.- ACTIVITEIT IN DE ZUIVELNIJVERHEID (vervolg)

4.- FABRICAGE VAN DERIVATEN - GEFABRICEERDE HOEVEELHEDEN EN VOORRADEN OP HET EINDE VAN DE PERIODE
(1 000 KG OF 1 000 L) (vervolg)

PERIODEN	Kaas (vervolg)		Smeltkaas (1 000 kg)	Vorraden smeltkaas (1 000 kg)
	Andere kazen (1 000 kg)	Vorraden kaas (1 000 kg)		
2000	26 210	35 910	55 407	18 652
2001	25 616	43 265	45 534	17 782
2002	24 455	47 606	42 086	14 159
2003	21 953	43 411	42 256	10 509
2004	24 314	38 126	44 314	11 918
2005	20 098	38 860	46 293	12 978
2006				
Januari	1 760	3 479	3 143	702
Februari	1 585	3 227	4 440	859
Maart	-	-	-	-
April	-	-	-	-
Mei	-	-	-	-
Juni	-	-	-	-
Juli	-	-	-	-
Augustus	-	-	-	-
September	-	-	-	-
Oktober	-	-	-	-
November	-	-	-	-
December	-	-	-	-

PERIODEN	Gefermenteerde melk			
	Natuur (5)		Andere (6)	
	Productie (1 000 l)	Vorraden (1 000 l)	Productie (1 000 l)	Vorraden (1 000 l)
2000	55 590	668	101 767	36 978
2001	64 411	555	112 126	35 471
2002	75 848	414	115 814	35 727
2003	79 473	137	142 235	32 284
2004	93 506	-	167 682	35 111
2005	81 942	-	173 175	49 426
2006				
Januari	13 102	-	21 433	3 989
Februari	7 642	-	15 070	4 539
Maart	-	-	-	-
April	-	-	-	-
Mei	-	-	-	-
Juni	-	-	-	-
Juli	-	-	-	-
Augustus	-	-	-	-
September	-	-	-	-
Oktober	-	-	-	-
November	-	-	-	-
December	-	-	-	-

(5) Met suiker of andere zoetmiddelen inbegrepen.

(6) Geïaromatiseerd, met vruchten.

I.- ACTIVITEIT IN DE ZUIVELNIJVERHEID (vervolg)

4.- FABRICAGE VAN DERIVATEN - GEFABRICEERDE HOEVEELHEDEN EN VOORRADEN OP HET EINDE VAN DE PERIODE
(1 000 L) (vervolg)

PERIODEN	Yoghurt			
	Natuur		Andere	
	Productie	Vorraden	Productie	Vorraden
1999	28 180	5 711	26 736	300
2000	35 148	4 870	29 438	333
2001	30 890	3 621	37 835	295
2002	22 838	2 234	37 949	353
2003	23 609	1 910	42 361	306
2004	21 500	2 140	30 325	320
2005	19 889	1 912	23 005	321
2005				
Januari	1 706	183	2 523	33
Februari	1 598	131	2 166	33
Maart	2 048	201	2 455	32
April	1 803	210	1 824	26
Mei	1 705	149	1 662	17
Juni	1 900	150	1 692	32
Juli	1 566	137	1 708	14
Augustus	1 725	178	1 731	37
September	1 707	147	2 199	19
Oktober	1 622	134	1 636	23
November	877	144	1 875	40
December	1 632	148	1 536	15

PERIODEN	Andere melk en melkdranken			
	Melk met vitamines		Karnemelk met toegevoegde vruchten, geïromatiseerd	
	Productie	Vorraden	Productie	Vorraden
1999	6 921	3 060
2000	7 699	2 905
2001	9 466	3 007
2002	13 327	4 158
2003	17 323	5 637
2004	12 524	4 291
2005	17 789	5 943
2005				
Januari	993	367
Februari	1 212	469
Maart	1 081	355
April	1 509	520
Mei	1 784	541
Juni	1 948	436
Juli	1 705	558
Augustus	1 235	456
September	1 731	450
Oktober	1 687	804
November	1 178	424
December	1 725	563

I.- ACTIVITEIT IN DE ZUIVELNIJVERHEID (vervolg)

4.- FABRICAGE VAN DERIVATEN - GEFABRICEERDE HOEVEELHEDEN EN VOORRADEN OP HET EINDE VAN DE PERIODE
(1 000 L) (vervolg)

PERIODEN	Yoghurt			
	Natuur		Andere	
	Productie	Vorraden	Productie	Vorraden
2000	35 148	4 870	29 438	333
2001	30 890	3 621	37 835	295
2002	22 838	2 234	37 949	353
2003	23 609	1 910	42 361	306
2004	21 500	2 140	30 325	320
2005	19 889	1 912	23 005	321
2006				
Januari	1 582	36	5 320	31
Februari	1 752	185	2 211	40
Maart	-	-	-	-
April	-	-	-	-
Mei	-	-	-	-
Juni	-	-	-	-
Juli	-	-	-	-
Augustus	-	-	-	-
September	-	-	-	-
Oktober	-	-	-	-
November	-	-	-	-
December	-	-	-	-

PERIODEN	Andere melk en melkdranken			
	Melk met vitamines		Karnemelk met toegevoegde vruchten, geïromatiseerd	
	Productie	Vorraden	Productie	Vorraden
2000	7 699	2 905
2001	9 466	3 007
2002	13 327	4 158
2003	17 323	5 637
2004	12 524	4 291
2005	17 789	5 943
2006				
Januari	1 476	563
Februari	2 037	663
Maart	-	-	-	-
April	-	-	-	-
Mei	-	-	-	-
Juni	-	-	-	-
Juli	-	-	-	-
Augustus	-	-	-	-
September	-	-	-	-
Oktober	-	-	-	-
November	-	-	-	-
December	-	-	-	-

I.- ACTIVITEIT IN DE ZUIVELNIJVERHEID (vervolg)

4.- FABRICAGE VAN DERIVATEN - GEFABRICEERDE HOEVEELHEDEN EN VOORRADEN OP HET EINDE VAN DE PERIODE
(1 000 KG OF 1 000 L) (vervolg)

PERIODEN	Andere melk en melkdranken (vervolg)		Desserts op basis van melk/room	
	Chocolademelk		Productie (1 000 kg)	Vorraden (1 000 kg)
	Productie (1 000 l)	Vorraden (1 000 l)		
1999	90 041	33 270	79 173	5 008
2000	89 153	29 371	81 195	4 743
2001	88 127	25 874	74 880	2 948
2002	77 457	22 738	72 242	4 264
2003	86 744	23 487	73 158	4 244
2004	89 577	26 306	87 514	2 878
2005	90 742	30 386	86 979	3 717
2005				
Januari	8 611	2 449	5 834	356
Februari	7 519	2 179	6 257	304
Maart	5 023	1 983	7 721	232
April	7 124	2 510	7 686	225
Mei	6 836	2 647	8 438	286
Juni	7 329	2 702	7 295	268
Juli	6 238	2 441	8 340	170
Augustus	7 400	2 699	10 207	345
September	8 668	2 467	6 098	377
Oktober	7 869	2 564	7 133	423
November	8 893	2 665	6 383	348
December	9 230	3 079	5 588	382

PERIODEN	Consumptie-ijs (7)		Wei voor de veevoeding (1 000 l)
	Productie (1 000 l)	Vorraden (1 000 l)	
1999	86 273	-	13 304
2000	98 867	-	13 679
2001	107 175	-	14 953
2002	107 546	-	14 135
2003	113 442	-	11 350
2004	107 820	-	17 947
2005	108 651	-	34 535
2005			
Januari	5 645	-	1 581
Februari	6 982	-	3 898
Maart	11 192	-	3 903
April	12 729	-	3 878
Mei	12 210	-	3 623
Juni	14 686	-	1 446
Juli	13 466	-	1 497
Augustus	9 716	-	1 839
September	6 250	-	3 430
Oktober	5 752	-	2 246
November	5 457	-	3 511
December	4 565	-	3 683

(7) Omvat: roomijs (melkvet: 7 % en meer), melkijs (melkvet: 2,5% en meer), yoghurtijs en andere.

I.- ACTIVITEIT IN DE ZUIVELNIJVERHEID (vervolg)

4.- FABRICAGE VAN DERIVATEN - GEFABRICEERDE HOEVEELHEDEN EN VOORRADEN OP HET EINDE VAN DE PERIODE
(1 000 KG OF 1 000 L) (vervolg)

PERIODEN	Andere melk en melkdranken (vervolg)		Desserts op basis van melk/room	
	Chocolademelk			
	Productie (1 000 l)	Vorraden (1 000 l)	Productie (1 000 kg)	Vorraden (1 000 kg)
2000	89 153	29 371	81 195	4 743
2001	88 127	25 874	74 880	2 948
2002	77 457	22 738	72 242	4 264
2003	86 744	23 487	73 158	4 244
2004	89 577	26 306	87 514	2 878
2005	90 742	30 386	86 979	3 717
2006				
Januari	8 985	3 254	6 892	502
Februari	7 578	2 694	6 828	464
Maart	-	-	-	-
April	-	-	-	-
Mei	-	-	-	-
Juni	-	-	-	-
Juli	-	-	-	-
Augustus	-	-	-	-
September	-	-	-	-
Oktober	-	-	-	-
November	-	-	-	-
December	-	-	-	-

PERIODEN	Consumptie-ijs (7)		Wei voor de veevoeding (1 000 l)
	Productie (1 000 l)	Vorraden (1 000 l)	
2000	98 867	-	13 679
2001	107 175	-	14 953
2002	107 546	-	14 135
2003	113 442	-	11 350
2004	107 820	-	17 947
2005	108 651	-	34 535
2006			
Januari	6 410	-	3 560
Februari	6 979	-	1 874
Maart	-	-	-
April	-	-	-
Mei	-	-	-
Juni	-	-	-
Juli	-	-	-
Augustus	-	-	-
September	-	-	-
Oktober	-	-	-
November	-	-	-
December	-	-	-

(7) Omvat: roomijs (melkvet: 7 % en meer), melkijs (melkvet: 2,5% en meer), yoghurtijs en andere.

Dierlijke producten

Geslachte dieren: aantal en gewicht

II. GESLACHTE DIEREN - ONDERWORPEN AAN DE KEURING EN GESCHIKT VERKLAARD VOOR HET VERBRUIK

1. TOTAAL VAN DE SLACHTINGEN - AANTAL EN GEWICHT VAN DE GESLACHTE DIEREN (kg)

PERIODEN EN PROVINCIES	Ossen			Stieren		
	Aantal	Levend gewicht	Geslacht gewicht	Aantal	Levend gewicht	Geslacht gewicht
2002	931	667 186	413 654	223 314	152 547 207	97 630 208
2003	779	553 509	343 199	198 915	136 326 947	87 249 228
2004	755	553 418	343 117	197 899	141 210 717	90 374 849
1ste kwartaal 2005						
BELGIE	139	99 859	61 916	47 877	34 296 054	21 949 468
Brussels Hoofdst. Gewest	-	-	-	2 761	1 977 729	1 265 746
Vlaams Gewest	17	12 248	7 596	20 738	14 858 189	9 509 236
Provincie Antwerpen	-	-	-	3 212	2 301 161	1 472 744
Provincie Limburg	-	-	-	2 982	2 133 791	1 365 625
Provincie Oost-Vlaanderen	1	724	449	7 170	5 138 309	3 288 515
Provincie Vlaams Brabant	-	-	-	-	-	-
Provincie West-Vlaanderen	16	11 524	7 147	7 374	5 284 928	3 382 352
Waals Gewest	122	87 611	54 320	24 378	17 460 136	11 174 486
Provincie Waals Brabant	-	-	-	-	-	-
Provincie Henegouwen	110	78 947	48 948	7 289	5 223 725	3 343 183
Provincie Luik	-	-	-	12 335	8 834 808	5 654 276
Provincie Luxemburg	5	3 629	2 250	1 952	1 393 853	892 066
Provincie Namen	7	5 035	3 122	2 802	2 007 750	1 284 961
2de kwartaal 2005						
BELGIE	164	117 962	73 135	47 547	34 658 684	22 181 566
Brussels Hoofdst. Gewest	-	-	-	2 762	2 013 318	1 288 523
Vlaams Gewest	35	25 179	15 611	20 433	14 893 826	9 532 051
Provincie Antwerpen	-	-	-	3 074	2 239 774	1 433 458
Provincie Limburg	-	-	-	2 898	2 112 372	1 351 917
Provincie Oost-Vlaanderen	-	-	-	6 652	4 848 910	3 103 303
Provincie Vlaams Brabant	-	-	-	-	-	-
Provincie West-Vlaanderen	35	25 179	15 611	7 809	5 692 770	3 643 373
Waals Gewest	129	92 783	57 524	24 352	17 751 540	11 360 992
Provincie Waals Brabant	-	-	-	-	-	-
Provincie Henegouwen	118	85 192	52 818	7 406	5 398 998	3 455 362
Provincie Luik	-	-	-	12 369	9 016 830	5 770 771
Provincie Luxemburg	1	741	459	1 807	1 316 896	842 814
Provincie Namen	10	6 850	4 247	2 770	2 018 816	1 292 045
3de kwartaal 2005						
BELGIE	145	104 726	64 930	45 575	32 565 386	20 841 856
Brussels Hoofdst. Gewest	-	-	-	3 205	2 299 390	1 471 609
Vlaams Gewest	22	15 908	9 862	18 786	13 414 270	8 585 140
Provincie Antwerpen	-	-	-	2 687	1 917 288	1 227 066
Provincie Limburg	-	-	-	2 675	1 910 700	1 222 848
Provincie Oost-Vlaanderen	-	-	-	6 023	4 302 608	2 753 672
Provincie Vlaams Brabant	-	-	-	-	-	-
Provincie West-Vlaanderen	22	15 908	9 862	7 401	5 283 674	3 381 554
Waals Gewest	123	88 818	55 068	23 584	16 851 726	10 785 107
Provincie Waals Brabant	-	-	-	-	-	-
Provincie Henegouwen	106	76 648	47 522	7 096	5 072 538	3 246 425
Provincie Luik	-	-	-	11 839	8 455 008	5 411 206
Provincie Luxemburg	1	722	448	1 819	1 301 970	833 261
Provincie Namen	16	11 448	7 098	2 830	2 022 210	1 294 215
4de kwartaal 2005						
BELGIE	135	99 276	61 554	49 303	35 354 845	22 627 108
Brussels Hoofdst. Gewest	-	-	-	2 808	2 014 749	1 289 440
Vlaams Gewest	27	19 866	12 319	20 710	14 850 868	9 504 561
Provincie Antwerpen	-	-	-	3 118	2 235 871	1 430 959
Provincie Limburg	-	-	-	3 009	2 157 072	1 380 525
Provincie Oost-Vlaanderen	2	1 480	918	6 623	4 748 735	3 039 194
Provincie Vlaams Brabant	-	-	-	-	-	-
Provincie West-Vlaanderen	25	18 386	11 401	7 960	5 709 190	3 653 883
Waals Gewest	108	79 410	49 235	25 785	18 489 228	11 833 107
Provincie Waals Brabant	-	-	-	-	-	-
Provincie Henegouwen	105	77 199	47 864	7 523	5 394 446	3 452 447
Provincie Luik	-	-	-	13 207	9 472 648	6 062 494
Provincie Luxemburg	1	737	457	2 006	1 437 086	919 735
Provincie Namen	2	1 474	914	3 049	2 185 048	1 398 431
Het jaar 2005						
BELGIE	583	421 823	261 535	190 302	136 874 969	87 599 998
Brussels Hoofdst. Gewest	-	-	-	11 536	8 305 186	5 315 318
Vlaams Gewest	101	73 201	45 388	80 667	58 017 153	37 130 988
Provincie Antwerpen	-	-	-	12 091	8 694 094	5 564 227
Provincie Limburg	-	-	-	11 564	8 313 935	5 320 915
Provincie Oost-Vlaanderen	3	2 204	1 367	26 468	19 038 562	12 184 684
Provincie Vlaams Brabant	-	-	-	-	-	-
Provincie West-Vlaanderen	98	70 997	44 021	30 544	21 970 562	14 061 162
Waals Gewest	482	348 622	216 147	98 099	70 552 630	45 153 692
Provincie Waals Brabant	-	-	-	-	-	-
Provincie Henegouwen	439	317 986	197 152	29 314	21 089 707	13 497 417
Provincie Luik	-	-	-	49 750	35 779 294	22 898 747
Provincie Luxemburg	8	5 829	3 614	7 584	5 449 805	3 487 876
Provincie Namen	35	24 807	15 381	11 451	8 233 824	5 269 652

II. GESLACHTE DIEREN - ONDERWORPEN AAN DE KEURING EN GESCHIKT VERKLAARD VOOR HET VERBRUIK

1. TOTAAL VAN DE SLACHTINGEN (vervolg) - AANTAL EN GEWICHT VAN DE GESLACHTE DIEREN (kg)

PERIODEN EN PROVINCIES	Koeien			Vaarzen		
	Aantal	Levend gewicht	Geslacht gewicht	Aantal	Levend gewicht	Geslacht gewicht
2002	384 879	244 721 516	149 280 147	19 877	11 871 468	7 479 028
2003	330 225	213 836 267	130 440 143	17 518	10 661 868	6 716 963
2004	337 669	222 654 049	135 818 977	14 376	8 935 963	5 629 668
1ste kwartaal 2005						
BELGIE	76 894	50 246 668	30 650 477	3 307	2 097 022	1 321 132
Brussels Hoofdst. Gewest	4 965	3 244 893	1 979 386	16	10 124	6 379
Vlaams Gewest	58 238	38 053 451	23 212 609	1 778	1 127 627	710 407
Provincie Antwerpen	16 881	11 034 498	6 731 046	205	129 882	81 826
Provincie Limburg	6 425	4 196 363	2 559 783	548	347 195	218 735
Provincie Oost-Vlaanderen	16 949	11 076 431	6 756 623	572	362 339	228 273
Provincie Vlaams Brabant	-	-	-	-	-	-
Provincie West-Vlaanderen	17 983	11 746 159	7 165 157	453	288 211	181 573
Waals Gewest	13 691	8 948 324	5 458 482	1 513	959 271	604 346
Provincie Waals Brabant	-	-	-	-	-	-
Provincie Henegouwen	5 181	3 387 777	2 066 545	909	576 242	363 034
Provincie Luik	6 016	3 930 631	2 397 686	379	240 516	151 527
Provincie Luxemburg	1 262	824 963	503 230	82	52 002	32 761
Provincie Namen	1 232	804 953	491 021	143	90 511	57 024
2de kwartaal 2005						
BELGIE	74 002	49 766 751	30 357 721	3 100	1 986 032	1 251 203
Brussels Hoofdst. Gewest	4 890	3 288 658	2 006 081	37	23 567	14 847
Vlaams Gewest	55 711	37 465 161	22 853 750	1 556	997 276	628 286
Provincie Antwerpen	15 721	10 573 592	6 449 891	203	130 244	82 054
Provincie Limburg	4 766	3 203 766	1 954 300	388	246 966	155 589
Provincie Oost-Vlaanderen	15 831	10 649 393	6 496 130	251	157 699	99 352
Provincie Vlaams Brabant	-	-	-	-	-	-
Provincie West-Vlaanderen	19 393	13 038 410	7 953 429	714	462 367	291 291
Waals Gewest	13 401	9 012 932	5 497 890	1 507	965 189	608 070
Provincie Waals Brabant	-	-	-	-	-	-
Provincie Henegouwen	5 016	3 375 042	2 058 777	839	537 549	338 656
Provincie Luik	5 176	3 480 839	2 123 312	350	223 537	140 829
Provincie Luxemburg	1 887	1 267 815	773 367	118	76 254	48 040
Provincie Namen	1 322	889 236	542 434	200	127 849	80 545
3de kwartaal 2005						
BELGIE	74 825	50 573 472	30 849 819	2 466	1 458 918	919 124
Brussels Hoofdst. Gewest	5 338	3 605 834	2 199 559	41	24 196	15 244
Vlaams Gewest	55 925	37 801 694	23 059 029	881	521 126	328 313
Provincie Antwerpen	15 489	10 469 903	6 386 639	155	91 525	57 661
Provincie Limburg	5 519	3 728 537	2 274 407	253	149 635	94 271
Provincie Oost-Vlaanderen	15 286	10 326 938	6 299 432	146	85 805	54 058
Provincie Vlaams Brabant	-	-	-	-	-	-
Provincie West-Vlaanderen	19 631	13 276 316	8 098 551	327	194 161	122 323
Waals Gewest	13 562	9 165 944	5 591 231	1 544	913 596	575 567
Provincie Waals Brabant	-	-	-	-	-	-
Provincie Henegouwen	5 020	3 392 076	2 069 168	853	504 412	317 779
Provincie Luik	4 750	3 212 218	1 959 455	341	201 723	127 086
Provincie Luxemburg	2 475	1 670 736	1 019 150	176	104 439	65 798
Provincie Namen	1 317	890 914	543 458	174	103 022	64 904
4de kwartaal 2005						
BELGIE	82 683	54 035 033	32 961 365	4 501	2 913 499	1 835 508
Brussels Hoofdst. Gewest	5 789	3 784 475	2 308 528	41	26 861	16 922
Vlaams Gewest	60 912	39 806 951	24 282 240	2 493	1 612 662	1 015 978
Provincie Antwerpen	16 849	11 015 510	6 719 458	1 113	722 652	455 271
Provincie Limburg	7 599	4 969 498	3 031 395	399	258 006	162 543
Provincie Oost-Vlaanderen	17 203	11 233 235	6 852 273	509	328 169	206 748
Provincie Vlaams Brabant	-	-	-	-	-	-
Provincie West-Vlaanderen	19 261	12 588 708	7 679 114	472	303 835	191 416
Waals Gewest	15 982	10 443 607	6 370 597	1 967	1 273 976	802 608
Provincie Waals Brabant	-	-	-	-	-	-
Provincie Henegouwen	5 370	3 509 879	2 141 024	956	618 710	389 789
Provincie Luik	5 950	3 885 225	2 369 987	413	267 140	168 298
Provincie Luxemburg	3 399	2 221 559	1 355 149	394	256 153	161 377
Provincie Namen	1 263	826 944	504 437	204	131 973	83 144
Het jaar 2005						
BELGIE	308 404	204 621 924	124 819 382	13 374	8 455 471	5 326 967
Brussels Hoofdst. Gewest	20 982	13 923 860	8 493 554	135	84 748	53 392
Vlaams Gewest	230 786	153 127 257	93 407 628	6 708	4 258 691	2 682 984
Provincie Antwerpen	64 940	43 093 503	26 287 034	1 676	1 074 303	676 812
Provincie Limburg	24 309	16 098 164	9 819 885	1 588	1 001 802	631 138
Provincie Oost-Vlaanderen	65 269	43 285 997	26 404 458	1 478	934 012	588 431
Provincie Vlaams Brabant	-	-	-	-	-	-
Provincie West-Vlaanderen	76 268	50 649 593	30 896 251	1 966	1 248 574	786 603
Waals Gewest	56 636	37 570 807	22 918 200	6 531	4 112 032	2 590 591
Provincie Waals Brabant	-	-	-	-	-	-
Provincie Henegouwen	20 587	13 664 774	8 335 514	3 557	2 236 913	1 409 258
Provincie Luik	21 892	14 508 913	8 850 440	1 483	932 916	587 740
Provincie Luxemburg	9 023	5 985 073	3 650 896	770	488 848	307 976
Provincie Namen	5 134	3 412 047	2 081 350	721	453 355	285 617

II. GESLACHTE DIEREN - ONDERWORPEN AAN DE KEURING EN GESCHIKT VERKLAARD VOOR HET VERBRUIK

1. TOTAAL VAN DE SLACHTINGEN (vervolg) - AANTAL EN GEWICHT VAN DE GESLACHTE DIEREN (kg)

PERIODEN EN PROVINCIES	Kalveren			Totaal van de runderen		
	Aantal	Levend gewicht	Geslacht gewicht	Aantal	Levend gewicht	Geslacht gewicht
2002	303 472	81 588 331	50 584 776	932 473	491 395 708	305 387 813
2003	306 204	81 323 723	50 420 669	853 641	442 702 314	275 170 202
2004	291 886	78 651 869	48 764 195	842 585	452 006 016	280 930 806
1ste kwartaal 2005						
BELGIE	71 577	19 597 706	12 150 573	199 794	106 337 309	66 133 566
Brussels Hoofdst. Gewest	468	127 922	79 311	8 210	5 360 668	3 330 822
Vlaams Gewest	70 036	19 175 212	11 888 628	150 807	73 226 727	45 328 476
Provincie Antwerpen	52 853	14 466 024	8 968 936	73 151	27 931 565	17 254 552
Provincie Limburg	15 032	4 119 455	2 554 062	24 987	10 796 804	6 698 205
Provincie Oost-Vlaanderen	183	50 264	31 161	24 875	16 628 067	10 305 021
Provincie Vlaams Brabant	-	-	-	-	-	-
Provincie West-Vlaanderen	1 968	539 469	334 469	27 794	17 870 291	11 070 698
Waals Gewest	1 073	294 572	182 634	40 777	27 749 914	17 474 268
Provincie Waals Brabant	-	-	-	-	-	-
Provincie Henegouwen	436	119 608	74 157	13 925	9 386 299	5 895 867
Provincie Luik	459	126 192	78 240	19 189	13 132 147	8 281 729
Provincie Luxemburg	102	27 941	17 322	3 403	2 302 388	1 447 629
Provincie Namen	76	20 831	12 915	4 260	2 929 080	1 849 043
2de kwartaal 2005						
BELGIE	75 931	21 023 585	13 034 655	200 744	107 553 014	66 898 280
Brussels Hoofdst. Gewest	470	130 162	80 701	8 159	5 455 705	3 390 152
Vlaams Gewest	74 499	20 626 665	12 788 551	152 234	74 008 107	45 818 249
Provincie Antwerpen	55 627	15 402 922	9 549 822	74 625	28 346 539	17 515 225
Provincie Limburg	16 491	4 563 843	2 829 586	24 543	10 126 947	6 291 392
Provincie Oost-Vlaanderen	164	45 418	28 164	22 898	15 701 420	9 726 949
Provincie Vlaams Brabant	-	-	-	-	-	-
Provincie West-Vlaanderen	2 217	614 475	380 979	30 168	19 833 201	12 284 683
Waals Gewest	962	266 758	165 403	40 351	28 089 202	17 689 879
Provincie Waals Brabant	-	-	-	-	-	-
Provincie Henegouwen	448	124 088	76 940	13 827	9 520 869	5 982 553
Provincie Luik	308	85 600	53 075	18 203	12 806 806	8 087 987
Provincie Luxemburg	110	30 490	18 907	3 923	2 692 196	1 683 587
Provincie Namen	96	26 580	16 481	4 398	3 069 331	1 935 752
3de kwartaal 2005						
BELGIE	74 611	20 755 196	12 868 243	197 622	105 457 698	65 543 972
Brussels Hoofdst. Gewest	397	110 539	68 534	8 981	6 039 959	3 754 946
Vlaams Gewest	73 304	20 391 346	12 642 647	148 918	72 144 344	44 624 991
Provincie Antwerpen	54 025	15 028 162	9 317 461	72 356	27 506 878	16 988 827
Provincie Limburg	17 494	4 866 766	3 017 397	25 941	10 655 638	6 608 923
Provincie Oost-Vlaanderen	166	46 224	28 662	21 621	14 761 575	9 135 824
Provincie Vlaams Brabant	-	-	-	-	-	-
Provincie West-Vlaanderen	1 619	450 194	279 127	29 000	19 220 253	11 891 417
Waals Gewest	910	253 311	157 062	39 723	27 273 395	17 164 035
Provincie Waals Brabant	-	-	-	-	-	-
Provincie Henegouwen	421	117 222	72 684	13 496	9 162 896	5 753 578
Provincie Luik	274	76 269	47 287	17 204	11 945 218	7 545 034
Provincie Luxemburg	96	26 684	16 546	4 567	3 104 551	1 935 203
Provincie Namen	119	33 136	20 545	4 456	3 060 730	1 930 220
4de kwartaal 2005						
BELGIE	88 449	24 309 091	15 071 637	225 071	116 711 744	72 557 172
Brussels Hoofdst. Gewest	528	145 352	90 118	9 166	5 971 437	3 705 008
Vlaams Gewest	86 656	23 815 162	14 765 402	170 798	80 105 509	49 580 500
Provincie Antwerpen	65 237	17 930 503	11 116 915	86 317	31 904 536	19 722 603
Provincie Limburg	19 862	5 456 826	3 383 230	30 869	12 841 402	7 957 693
Provincie Oost-Vlaanderen	228	62 652	38 846	24 565	16 374 271	10 137 979
Provincie Vlaams Brabant	-	-	-	-	-	-
Provincie West-Vlaanderen	1 329	365 181	226 411	29 047	18 985 300	11 762 225
Waals Gewest	1 265	348 577	216 117	45 107	30 634 798	19 271 664
Provincie Waals Brabant	-	-	-	-	-	-
Provincie Henegouwen	491	135 281	83 874	14 445	9 735 515	6 114 998
Provincie Luik	478	131 750	81 686	20 048	13 756 763	8 682 465
Provincie Luxemburg	133	36 689	22 746	5 933	3 952 224	2 459 464
Provincie Namen	163	44 857	27 811	4 681	3 190 296	2 014 737
Het jaar 2005						
BELGIE	310 568	85 685 578	53 125 108	823 231	436 059 765	271 132 990
Brussels Hoofdst. Gewest	1 863	513 975	318 664	34 516	22 827 769	14 180 928
Vlaams Gewest	304 495	84 008 385	52 085 228	622 757	299 484 687	185 352 216
Provincie Antwerpen	227 742	62 827 618	38 953 134	306 449	115 689 518	71 481 207
Provincie Limburg	68 879	19 006 890	11 784 275	106 340	44 420 791	27 556 213
Provincie Oost-Vlaanderen	741	204 558	126 833	93 959	63 465 333	39 305 773
Provincie Vlaams Brabant	-	-	-	-	-	-
Provincie West-Vlaanderen	7 133	1 969 319	1 220 986	116 009	75 909 045	47 009 023
Waals Gewest	4 210	1 163 218	721 216	165 958	113 747 309	71 599 846
Provincie Waals Brabant	-	-	-	-	-	-
Provincie Henegouwen	1 796	496 199	307 655	55 693	37 805 579	23 746 996
Provincie Luik	1 519	419 811	260 288	74 644	51 640 934	32 597 215
Provincie Luxemburg	441	121 804	75 521	17 826	12 051 359	7 525 883
Provincie Namen	454	125 404	77 752	17 795	12 249 437	7 729 752

II. GESLACHTE DIEREN - ONDERWORPEN AAN DE KEURING EN GESCHIKT VERKLAARD VOOR HET VERBRUIK

1. TOTAAL VAN DE SLACHTINGEN (vervolg) - AANTAL EN GEWICHT VAN DE GESLACHTE DIEREN (kg)

PERIODEN EN PROVINCIES	Varkens			Schapen en lammeren		
	Aantal	Levend gewicht	Geslacht gewicht	Aantal	Levend gewicht	Geslacht gewicht
2002	11 109 679	1 300 883 558	1 040 706 840	84 631	3 378 210	1 689 164
2003	11 210 358	1 283 090 059	1 026 472 060	74 038	2 986 674	1 493 383
2004	11 117 162	1 327 062 163	1 054 010 087	74 262	2 944 405	1 472 260
1ste kwartaal 2005						
BELGIE	2 718 326	319 831 781	255 865 424	19 435	784 262	392 140
Brussels Hoofdst. Gewest	49 509	5 825 628	4 660 503	4 796	192 739	96 370
Vlaams Gewest	2 194 699	258 226 322	206 581 056	12 470	503 675	251 841
Provincie Antwerpen	461 321	54 275 189	43 420 151	10 329	416 626	208 314
Provincie Limburg	80 587	9 481 255	7 585 005	25	1 019	510
Provincie Oost-Vlaanderen	408 664	48 077 623	38 462 096	686	27 899	13 951
Provincie Vlaams Brabant	-	-	-	-	-	-
Provincie West-Vlaanderen	1 244 127	146 392 255	117 113 804	1 430	58 131	29 066
WaaIs Gewest	474 118	55 779 831	44 623 865	2 169	87 848	43 929
Provincie Waals Brabant	-	-	-	-	-	-
Provincie Henegouwen	246 680	29 019 360	23 215 487	1 078	43 802	21 903
Provincie Luik	225 850	26 573 595	21 258 877	669	27 047	13 525
Provincie Luxemburg	484	56 967	45 574	279	11 153	5 577
Provincie Namen	1 104	129 909	103 927	143	5 846	2 924
2de kwartaal 2005						
BELGIE	2 715 982	315 043 824	252 035 060	13 906	559 893	279 959
Brussels Hoofdst. Gewest	51 676	5 994 106	4 795 286	4 728	190 797	95 400
Vlaams Gewest	2 219 811	257 482 025	205 985 620	6 711	269 554	134 783
Provincie Antwerpen	486 580	56 441 599	45 153 279	5 650	226 522	113 261
Provincie Limburg	83 526	9 690 061	7 752 048	22	897	449
Provincie Oost-Vlaanderen	405 276	47 014 141	37 611 311	268	10 969	5 487
Provincie Vlaams Brabant	-	-	-	-	-	-
Provincie West-Vlaanderen	1 244 429	144 336 224	115 468 982	771	31 166	15 586
WaaIs Gewest	444 495	51 567 693	41 254 154	2 467	99 542	49 776
Provincie Waals Brabant	-	-	-	-	-	-
Provincie Henegouwen	215 312	24 982 661	19 986 127	937	37 778	18 892
Provincie Luik	227 757	26 419 492	21 135 593	940	38 079	19 040
Provincie Luxemburg	373	43 269	34 616	506	20 289	10 145
Provincie Namen	1 053	122 271	97 818	84	3 396	1 699
3de kwartaal 2005						
BELGIE	2 656 518	306 144 080	244 915 268	12 691	511 831	255 927
Brussels Hoofdst. Gewest	49 004	5 645 141	4 516 112	4 474	180 758	90 380
Vlaams Gewest	2 174 645	250 603 239	200 482 593	5 556	223 189	111 601
Provincie Antwerpen	474 088	54 632 169	43 705 736	4 618	185 060	92 531
Provincie Limburg	79 764	9 190 689	7 352 551	8	320	160
Provincie Oost-Vlaanderen	364 940	42 062 445	33 649 957	106	4 332	2 168
Provincie Vlaams Brabant	-	-	-	-	-	-
Provincie West-Vlaanderen	1 255 853	144 717 936	115 774 349	824	33 477	16 742
WaaIs Gewest	432 869	49 895 700	39 916 563	2 661	107 884	53 946
Provincie Waals Brabant	-	-	-	-	-	-
Provincie Henegouwen	195 241	22 505 636	18 004 510	768	31 160	15 582
Provincie Luik	236 402	27 248 711	21 798 969	1 268	51 529	25 766
Provincie Luxemburg	379	43 715	34 973	449	18 078	9 039
Provincie Namen	847	97 638	78 111	176	7 117	3 559
4de kwartaal 2005						
BELGIE	2 812 602	327 258 723	261 806 982	15 707	632 420	316 220
Brussels Hoofdst. Gewest	52 925	6 156 292	4 925 033	5 909	238 148	119 075
Vlaams Gewest	2 309 593	268 735 967	214 988 779	6 942	278 772	139 390
Provincie Antwerpen	514 440	59 849 263	47 879 412	5 381	215 648	107 824
Provincie Limburg	75 066	8 736 860	6 989 488	4	160	80
Provincie Oost-Vlaanderen	368 464	42 870 020	34 296 018	167	6 768	3 386
Provincie Vlaams Brabant	-	-	-	-	-	-
Provincie West-Vlaanderen	1 351 623	157 279 824	125 823 861	1 390	56 196	28 100
WaaIs Gewest	450 084	52 366 464	41 893 170	2 856	115 500	57 755
Provincie Waals Brabant	-	-	-	-	-	-
Provincie Henegouwen	194 192	22 593 692	18 074 954	869	35 251	17 627
Provincie Luik	254 225	29 578 921	23 663 136	1 220	49 434	24 718
Provincie Luxemburg	463	53 902	43 121	512	20 562	10 282
Provincie Namen	1 204	139 949	111 959	255	10 253	5 128
Het jaar 2005						
BELGIE	10 903 428	1 268 278 408	1 014 622 734	61 739	2 488 406	1 244 246
Brussels Hoofdst. Gewest	203 114	23 621 167	18 896 934	19 907	802 442	401 225
Vlaams Gewest	8 898 748	1 035 047 553	828 038 048	31 679	1 275 190	637 615
Provincie Antwerpen	1 936 429	225 198 220	180 158 578	25 978	1 043 856	521 930
Provincie Limburg	318 943	37 098 865	29 679 092	59	2 396	1 199
Provincie Oost-Vlaanderen	1 547 344	180 024 229	144 019 382	1 227	49 968	24 992
Provincie Vlaams Brabant	-	-	-	-	-	-
Provincie West-Vlaanderen	5 096 032	592 726 239	474 180 996	4 415	178 970	89 494
WaaIs Gewest	1 801 566	209 609 688	167 687 752	10 153	410 774	205 406
Provincie Waals Brabant	-	-	-	-	-	-
Provincie Henegouwen	851 425	99 101 349	79 281 078	3 652	147 991	74 004
Provincie Luik	944 234	109 820 719	87 856 575	4 097	166 089	83 049
Provincie Luxemburg	1 699	197 853	158 284	1 746	70 082	35 043
Provincie Namen	4 208	489 767	391 815	658	26 612	13 310

II. GESLACHTE DIEREN - ONDERWORPEN AAN DE KEURING EN GESCHIKT VERKLAARD VOOR HET VERBRUIK

1. TOTAAL VAN DE SLACHTINGEN (vervolg) - AANTAL EN GEWICHT VAN DE GESLACHTE DIEREN (kg)

PERIODEN EN PROVINCIES	Geiten en geitjes			Veulens		
	Aantal	Levend gewicht	Geslacht gewicht	Aantal	Levend gewicht	Geslacht gewicht
2002	2 387	73 260	36 639	1 187	319 013	191 405
2003	2 428	88 995	44 504	768	191 831	115 099
2004	2 412	95 943	47 973	602	147 461	88 475
1ste kwartaal 2005						
BELGIE	325	12 490	6 245	155	40 833	24 500
Brussels Hoofdst. Gewest	285	10 950	5 475	-	-	-
Vlaams Gewest	38	1 460	730	67	17 702	10 621
Provincie Antwerpen	7	266	133	1	273	164
Provincie Limburg	-	-	-	4	1 076	646
Provincie Oost-Vlaanderen	-	-	-	60	15 836	9 501
Provincie Vlaams Brabant	-	-	-	-	-	-
Provincie West-Vlaanderen	31	1 194	597	2	517	310
Waals Gewest	2	80	40	88	23 131	13 879
Provincie Waals Brabant	-	-	-	-	-	-
Provincie Henegouwen	2	80	40	86	22 593	13 556
Provincie Luik	-	-	-	2	538	323
Provincie Luxemburg	-	-	-	-	-	-
Provincie Namen	-	-	-	-	-	-
2de kwartaal 2005						
BELGIE	364	15 274	7 637	122	31 554	18 932
Brussels Hoofdst. Gewest	329	13 742	6 871	-	-	-
Vlaams Gewest	18	750	375	63	16 306	9 783
Provincie Antwerpen	6	258	129	-	-	-
Provincie Limburg	-	-	-	6	1 543	926
Provincie Oost-Vlaanderen	-	-	-	56	14 493	8 695
Provincie Vlaams Brabant	-	-	-	-	-	-
Provincie West-Vlaanderen	12	492	246	1	270	162
Waals Gewest	17	782	391	59	15 248	9 149
Provincie Waals Brabant	-	-	-	-	-	-
Provincie Henegouwen	-	-	-	58	15 000	9 000
Provincie Luik	-	-	-	1	248	149
Provincie Luxemburg	17	782	391	-	-	-
Provincie Namen	-	-	-	-	-	-
3de kwartaal 2005						
BELGIE	364	14 449	7 226	137	35 826	21 493
Brussels Hoofdst. Gewest	279	11 091	5 546	-	-	-
Vlaams Gewest	55	2 166	1 084	55	14 392	8 633
Provincie Antwerpen	36	1 419	710	-	-	-
Provincie Limburg	-	-	-	2	518	310
Provincie Oost-Vlaanderen	-	-	-	50	13 083	7 849
Provincie Vlaams Brabant	-	-	-	-	-	-
Provincie West-Vlaanderen	19	747	374	3	791	474
Waals Gewest	30	1 192	596	82	21 434	12 860
Provincie Waals Brabant	-	-	-	-	-	-
Provincie Henegouwen	-	-	-	82	21 434	12 860
Provincie Luik	-	-	-	-	-	-
Provincie Luxemburg	30	1 192	596	-	-	-
Provincie Namen	-	-	-	-	-	-
4de kwartaal 2005						
BELGIE	323	12 460	6 231	125	29 994	17 996
Brussels Hoofdst. Gewest	272	10 560	5 280	-	-	-
Vlaams Gewest	48	1 780	891	36	8 844	5 307
Provincie Antwerpen	27	990	495	-	-	-
Provincie Limburg	2	70	35	4	963	578
Provincie Oost-Vlaanderen	5	175	88	18	4 482	2 689
Provincie Vlaams Brabant	-	-	-	-	-	-
Provincie West-Vlaanderen	14	545	273	14	3 399	2 040
Waals Gewest	3	120	60	89	21 150	12 689
Provincie Waals Brabant	-	-	-	-	-	-
Provincie Henegouwen	-	-	-	86	20 411	12 246
Provincie Luik	-	-	-	3	739	443
Provincie Luxemburg	-	-	-	-	-	-
Provincie Namen	3	120	60	-	-	-
Het jaar 2005						
BELGIE	1 376	54 673	27 339	539	138 207	82 921
Brussels Hoofdst. Gewest	1 165	46 343	23 172	-	-	-
Vlaams Gewest	159	6 156	3 080	221	57 244	34 344
Provincie Antwerpen	76	2 933	1 467	1	273	164
Provincie Limburg	2	70	35	16	4 100	2 460
Provincie Oost-Vlaanderen	5	175	88	184	47 894	28 734
Provincie Vlaams Brabant	-	-	-	-	-	-
Provincie West-Vlaanderen	76	2 978	1 490	20	4 977	2 986
Waals Gewest	52	2 174	1 087	318	80 963	48 577
Provincie Waals Brabant	-	-	-	-	-	-
Provincie Henegouwen	2	80	40	312	79 438	47 662
Provincie Luik	-	-	-	6	1 525	915
Provincie Luxemburg	47	1 974	987	-	-	-
Provincie Namen	3	120	60	-	-	-

II. GESLACHTE DIEREN - ONDERWORPEN AAN DE KEURING EN GESCHIKT VERKLAARD VOOR HET VERBRUIK

1. TOTAAL VAN DE SLACHTINGEN (vervolg) - AANTAL EN GEWICHT VAN DE GESLACHTE DIEREN (kg)

PERIODEN EN PROVINCIES	Andere paarden			Totaal van al de dieren		
	Aantal	Levend gewicht	Geslacht gewicht	Aantal	Levend gewicht	Geslacht gewicht
2002	13 586	6 643 455	3 986 077	12 143 943	1 802 693 204	1 351 997 938
2003	11 909	5 837 991	3 502 799	12 153 142	1 734 897 864	1 306 798 047
2004	11 053	5 572 055	3 343 230	12 048 076	1 787 828 043	1 339 892 831
1ste kwartaal 2005						
BELGIE	2 624	1 363 210	817 923	2 940 659	428 369 885	323 239 798
Brussels Hoofdst. Gewest	125	64 934	38 962	62 925	11 454 919	8 132 132
Vlaams Gewest	2 116	1 099 267	659 557	2 360 197	333 075 153	252 832 281
Provincie Antwerpen	37	19 187	11 512	544 846	82 643 106	60 894 826
Provincie Limburg	15	7 788	4 673	105 618	20 287 942	14 289 039
Provincie Oost-Vlaanderen	91	47 246	28 347	434 376	64 796 671	48 818 916
Provincie Vlaams Brabant	-	-	-	-	-	-
Provincie West-Vlaanderen	1 973	1 025 046	615 025	1 275 357	165 347 434	128 829 500
Waals Gewest	383	199 009	119 404	517 537	83 839 813	62 275 385
Provincie Waals Brabant	-	-	-	-	-	-
Provincie Henegouwen	352	182 882	109 728	262 123	38 655 016	29 256 581
Provincie Luik	26	13 520	8 112	245 736	39 746 847	29 562 566
Provincie Luxemburg	1	514	308	4 167	2 371 022	1 499 088
Provincie Namen	4	2 093	1 256	5 511	3 066 928	1 957 150
2de kwartaal 2005						
BELGIE	2 720	1 384 250	830 550	2 933 838	424 587 809	320 070 418
Brussels Hoofdst. Gewest	133	67 775	40 665	65 025	11 722 125	8 328 374
Vlaams Gewest	2 214	1 127 350	676 410	2 381 051	332 904 092	252 625 220
Provincie Antwerpen	26	13 300	7 980	566 887	85 028 218	62 789 874
Provincie Limburg	12	6 200	3 720	108 109	19 825 648	14 048 535
Provincie Oost-Vlaanderen	75	38 075	22 845	428 573	62 779 098	47 375 287
Provincie Vlaams Brabant	-	-	-	-	-	-
Provincie West-Vlaanderen	2 101	1 069 775	641 865	1 277 482	165 271 128	128 411 524
Waals Gewest	373	189 125	113 475	487 762	79 961 592	59 116 824
Provincie Waals Brabant	-	-	-	-	-	-
Provincie Henegouwen	348	176 200	105 720	230 482	34 732 508	26 102 292
Provincie Luik	19	9 825	5 895	246 920	39 274 450	29 248 664
Provincie Luxemburg	2	1 050	630	4 821	2 757 586	1 729 369
Provincie Namen	4	2 050	1 230	5 539	3 197 048	2 036 499
3de kwartaal 2005						
BELGIE	2 478	1 171 967	703 175	2 869 810	413 335 851	311 447 061
Brussels Hoofdst. Gewest	130	61 320	36 792	62 868	11 938 269	8 403 776
Vlaams Gewest	2 018	954 937	572 959	2 331 247	323 942 267	245 801 861
Provincie Antwerpen	33	15 577	9 343	551 131	82 341 103	60 797 147
Provincie Limburg	13	6 202	3 722	105 728	19 853 367	13 965 666
Provincie Oost-Vlaanderen	74	34 821	20 892	386 791	56 876 256	42 816 690
Provincie Vlaams Brabant	-	-	-	-	-	-
Provincie West-Vlaanderen	1 898	898 337	539 002	1 287 597	164 871 541	128 222 358
Waals Gewest	330	155 710	93 424	475 695	77 455 315	57 241 424
Provincie Waals Brabant	-	-	-	-	-	-
Provincie Henegouwen	310	146 245	87 746	209 897	31 867 371	23 874 276
Provincie Luik	18	8 507	5 104	254 892	39 253 965	29 374 873
Provincie Luxemburg	1	489	293	5 426	3 168 025	1 980 104
Provincie Namen	1	469	281	5 480	3 165 954	2 012 171
4de kwartaal 2005						
BELGIE	2 678	1 296 042	777 625	3 056 506	445 941 383	335 482 226
Brussels Hoofdst. Gewest	189	91 344	54 807	68 461	12 467 781	8 809 203
Vlaams Gewest	2 127	1 030 392	618 235	2 489 544	350 161 264	265 333 102
Provincie Antwerpen	28	13 596	8 158	606 193	91 984 033	67 718 492
Provincie Limburg	14	6 666	3 999	105 959	21 586 121	14 951 873
Provincie Oost-Vlaanderen	75	35 970	21 583	393 294	59 291 686	44 461 743
Provincie Vlaams Brabant	-	-	-	-	-	-
Provincie West-Vlaanderen	2 010	974 160	584 495	1 384 098	177 299 424	138 200 994
Waals Gewest	362	174 306	104 583	498 501	83 312 338	61 339 921
Provincie Waals Brabant	-	-	-	-	-	-
Provincie Henegouwen	345	166 254	99 752	209 937	32 551 123	24 319 577
Provincie Luik	16	7 590	4 554	275 512	43 393 447	32 375 316
Provincie Luxemburg	-	-	-	6 908	4 026 688	2 512 867
Provincie Namen	1	462	277	6 144	3 341 080	2 132 161
Het jaar 2005						
BELGIE	10 500	5 215 469	3 129 273	11 800 813	1 712 234 928	1 290 239 503
Brussels Hoofdst. Gewest	577	285 373	171 226	259 279	47 583 094	33 673 485
Vlaams Gewest	8 475	4 211 946	2 527 161	9 562 039	1 340 082 776	1 016 592 464
Provincie Antwerpen	124	61 660	36 993	2 269 057	341 996 460	252 200 339
Provincie Limburg	54	26 856	16 114	425 414	81 553 078	57 255 113
Provincie Oost-Vlaanderen	315	156 112	93 667	1 643 034	243 743 711	183 472 636
Provincie Vlaams Brabant	-	-	-	-	-	-
Provincie West-Vlaanderen	7 982	3 967 318	2 380 387	5 224 534	672 789 527	523 664 376
Waals Gewest	1 448	718 150	430 886	1 979 495	324 569 058	239 973 554
Provincie Waals Brabant	-	-	-	-	-	-
Provincie Henegouwen	1 355	671 581	402 946	912 439	137 806 018	103 552 726
Provincie Luik	79	39 442	23 665	1 023 060	161 668 709	120 561 419
Provincie Luxemburg	4	2 053	1 231	21 322	12 323 321	7 721 428
Provincie Namen	10	5 074	3 044	22 674	12 771 010	8 137 981

II. GESLACHTE DIEREN - ONDERWORPEN AAN DE KEURING EN GESCHIKT VERKLAARD VOOR HET VERBRUIK
2. SLACHTINGEN IN DE OPENBARE SLACHTHUIZEN - AANTAL EN GEWICHT VAN DE GESLACHTE DIEREN (kg)

PERIODEN EN PROVINCIES	Ossen			Stieren		
	Aantal	Levend gewicht	Geslacht gewicht	Aantal	Levend gewicht	Geslacht gewicht
2002	549	394 339	244 489	110 199	75 291 997	48 186 879
2003	479	339 953	210 777	93 044	63 754 056	40 802 592
2004	470	344 812	213 783	91 456	65 256 378	41 764 080
1ste kwartaal 2005						
BELGIE	113	81 137	50 306	21 960	15 727 093	10 065 343
Brussels Hoofdst. Gewest	-	-	-	-	-	-
Vlaams Gewest	-	-	-	3 272	2 344 108	1 500 231
Provincie Antwerpen	-	-	-	1 722	1 234 170	789 870
Provincie Limburg	-	-	-	1 172	839 196	537 086
Provincie Oost-Vlaanderen	-	-	-	378	270 742	173 275
Provincie Vlaams Brabant	-	-	-	-	-	-
Provincie West-Vlaanderen	-	-	-	-	-	-
Waals Gewest	113	81 137	50 306	18 688	13 382 985	8 565 112
Provincie Waals Brabant	-	-	-	-	-	-
Provincie Henegouwen	103	73 921	45 832	2 946	2 111 039	1 351 065
Provincie Luik	-	-	-	11 362	8 138 626	5 208 721
Provincie Luxemburg	3	2 181	1 352	1 903	1 358 576	869 489
Provincie Namen	7	5 035	3 122	2 477	1 774 744	1 135 837
2de kwartaal 2005						
BELGIE	120	86 362	53 544	21 831	15 914 746	10 185 434
Brussels Hoofdst. Gewest	-	-	-	-	-	-
Vlaams Gewest	-	-	-	3 123	2 275 776	1 456 494
Provincie Antwerpen	-	-	-	1 637	1 192 960	763 493
Provincie Limburg	-	-	-	1 075	783 300	501 311
Provincie Oost-Vlaanderen	-	-	-	411	299 516	191 690
Provincie Vlaams Brabant	-	-	-	-	-	-
Provincie West-Vlaanderen	-	-	-	-	-	-
Waals Gewest	120	86 362	53 544	18 708	13 638 970	8 728 940
Provincie Waals Brabant	-	-	-	-	-	-
Provincie Henegouwen	109	78 771	48 838	3 013	2 197 522	1 406 413
Provincie Luik	-	-	-	11 582	8 443 618	5 403 916
Provincie Luxemburg	1	741	459	1 754	1 278 214	818 056
Provincie Namen	10	6 850	4 247	2 359	1 719 616	1 100 555
3de kwartaal 2005						
BELGIE	115	83 015	51 470	21 097	15 076 140	9 648 731
Brussels Hoofdst. Gewest	-	-	-	-	-	-
Vlaams Gewest	-	-	-	2 905	2 074 172	1 327 471
Provincie Antwerpen	-	-	-	1 582	1 128 864	722 473
Provincie Limburg	-	-	-	991	708 034	453 142
Provincie Oost-Vlaanderen	-	-	-	332	237 274	151 856
Provincie Vlaams Brabant	-	-	-	-	-	-
Provincie West-Vlaanderen	-	-	-	-	-	-
Waals Gewest	115	83 015	51 470	18 192	13 001 968	8 321 260
Provincie Waals Brabant	-	-	-	-	-	-
Provincie Henegouwen	98	70 845	43 924	2 829	2 024 068	1 295 404
Provincie Luik	-	-	-	11 183	7 987 744	5 112 157
Provincie Luxemburg	1	722	448	1 766	1 264 250	809 119
Provincie Namen	16	11 448	7 098	2 414	1 725 906	1 104 580
4de kwartaal 2005						
BELGIE	102	74 988	46 493	23 150	16 599 830	10 623 889
Brussels Hoofdst. Gewest	-	-	-	-	-	-
Vlaams Gewest	-	-	-	3 310	2 373 574	1 519 087
Provincie Antwerpen	-	-	-	1 765	1 266 106	810 308
Provincie Limburg	-	-	-	1 175	842 189	539 000
Provincie Oost-Vlaanderen	-	-	-	370	265 279	169 779
Provincie Vlaams Brabant	-	-	-	-	-	-
Provincie West-Vlaanderen	-	-	-	-	-	-
Waals Gewest	102	74 988	46 493	19 840	14 226 256	9 104 802
Provincie Waals Brabant	-	-	-	-	-	-
Provincie Henegouwen	100	73 514	45 579	3 025	2 168 299	1 387 711
Provincie Luik	-	-	-	12 250	8 786 872	5 623 598
Provincie Luxemburg	-	-	-	1 932	1 384 293	885 947
Provincie Namen	2	1 474	914	2 633	1 886 792	1 207 546
Het jaar 2005						
BELGIE	450	325 502	201 813	88 038	63 317 809	40 523 397
Brussels Hoofdst. Gewest	-	-	-	-	-	-
Vlaams Gewest	-	-	-	12 610	9 067 630	5 803 283
Provincie Antwerpen	-	-	-	6 706	4 822 100	3 086 144
Provincie Limburg	-	-	-	4 413	3 172 719	2 030 539
Provincie Oost-Vlaanderen	-	-	-	1 491	1 072 811	686 600
Provincie Vlaams Brabant	-	-	-	-	-	-
Provincie West-Vlaanderen	-	-	-	-	-	-
Waals Gewest	450	325 502	201 813	75 428	54 250 179	34 720 114
Provincie Waals Brabant	-	-	-	-	-	-
Provincie Henegouwen	410	297 051	184 173	11 813	8 500 928	5 440 593
Provincie Luik	-	-	-	46 377	33 356 860	21 348 392
Provincie Luxemburg	5	3 644	2 259	7 355	5 285 333	3 382 611
Provincie Namen	35	24 807	15 381	9 883	7 107 058	4 548 518

II. GESLACHTE DIEREN - ONDERWORPEN AAN DE KEURING EN GESCHIKT VERKLAARD VOOR HET VERBRUIK
2. SLACHTINGEN IN DE OPENBARE SLACHTHUIZEN (vervolg) - AANTAL EN GEWICHT VAN DE GESLACHTE DIEREN (kg)

PERIODEN EN PROVINCIES	Koeien			Vaarzen		
	Aantal	Levend gewicht	Geslacht gewicht	Aantal	Levend gewicht	Geslacht gewicht
2002	112 049	71 199 285	43 431 573	7 156	4 258 772	2 683 029
2003	80 409	52 111 546	31 788 052	5 529	3 363 185	2 118 809
2004	70 471	46 497 775	28 363 642	4 593	2 852 910	1 797 337
1ste kwartaal 2005						
BELGIE	16 108	10 524 274	6 419 809	1 111	703 971	443 506
Brussels Hoofdst. Gewest	-	-	-	-	-	-
Vlaams Gewest	9 939	6 493 185	3 960 844	448	283 691	178 726
Provincie Antwerpen	3 519	2 299 785	1 402 870	-	-	-
Provincie Limburg	874	571 102	348 373	448	283 691	178 726
Provincie Oost-Vlaanderen	5 546	3 622 298	2 209 601	-	-	-
Provincie Vlaams Brabant	-	-	-	-	-	-
Provincie West-Vlaanderen	-	-	-	-	-	-
Waals Gewest	6 169	4 031 089	2 458 965	663	420 280	264 780
Provincie Waals Brabant	-	-	-	-	-	-
Provincie Henegouwen	932	608 705	371 310	208	131 550	82 878
Provincie Luik	3 381	2 210 319	1 348 294	347	220 259	138 764
Provincie Luxemburg	1 217	795 431	485 214	66	41 795	26 331
Provincie Namen	639	416 634	254 147	42	26 676	16 807
2de kwartaal 2005						
BELGIE	16 339	10 988 618	6 703 057	950	607 296	382 597
Brussels Hoofdst. Gewest	-	-	-	-	-	-
Vlaams Gewest	9 806	6 596 690	4 023 982	303	192 711	121 408
Provincie Antwerpen	3 578	2 409 137	1 469 574	-	-	-
Provincie Limburg	545	367 080	223 920	303	192 711	121 408
Provincie Oost-Vlaanderen	5 683	3 820 473	2 330 488	-	-	-
Provincie Vlaams Brabant	-	-	-	-	-	-
Provincie West-Vlaanderen	-	-	-	-	-	-
Waals Gewest	6 533	4 391 928	2 679 075	647	414 585	261 189
Provincie Waals Brabant	-	-	-	-	-	-
Provincie Henegouwen	885	595 574	363 301	153	98 719	62 193
Provincie Luik	3 206	2 156 078	1 315 207	326	208 087	131 095
Provincie Luxemburg	1 789	1 201 076	732 656	95	61 408	38 687
Provincie Namen	653	439 200	267 911	73	46 371	29 214
3de kwartaal 2005						
BELGIE	16 827	11 369 421	6 935 349	881	521 590	328 602
Brussels Hoofdst. Gewest	-	-	-	-	-	-
Vlaams Gewest	9 807	6 626 434	4 042 123	210	124 290	78 303
Provincie Antwerpen	3 485	2 356 615	1 437 535	-	-	-
Provincie Limburg	502	338 667	206 586	210	124 290	78 303
Provincie Oost-Vlaanderen	5 820	3 931 152	2 398 002	-	-	-
Provincie Vlaams Brabant	-	-	-	-	-	-
Provincie West-Vlaanderen	-	-	-	-	-	-
Waals Gewest	7 020	4 742 987	2 893 226	671	397 300	250 299
Provincie Waals Brabant	-	-	-	-	-	-
Provincie Henegouwen	843	569 172	347 197	156	92 125	58 038
Provincie Luik	3 133	2 118 347	1 292 193	316	187 000	117 810
Provincie Luxemburg	2 399	1 619 348	987 803	144	85 474	53 849
Provincie Namen	645	436 120	266 033	55	32 701	20 602
4de kwartaal 2005						
BELGIE	18 625	12 171 588	7 424 669	2 291	1 485 032	935 572
Brussels Hoofdst. Gewest	-	-	-	-	-	-
Vlaams Gewest	10 031	6 555 648	3 998 946	1 252	812 260	511 724
Provincie Antwerpen	3 025	1 978 650	1 206 976	923	599 528	377 703
Provincie Limburg	814	532 175	324 628	329	212 732	134 021
Provincie Oost-Vlaanderen	6 192	4 044 823	2 467 342	-	-	-
Provincie Vlaams Brabant	-	-	-	-	-	-
Provincie West-Vlaanderen	-	-	-	-	-	-
Waals Gewest	8 594	5 615 940	3 425 723	1 039	672 772	423 848
Provincie Waals Brabant	-	-	-	-	-	-
Provincie Henegouwen	984	642 059	391 654	235	151 060	95 168
Provincie Luik	3 603	2 353 434	1 435 596	369	238 755	150 416
Provincie Luxemburg	3 314	2 166 351	1 321 474	366	238 272	150 112
Provincie Namen	693	454 096	276 999	69	44 685	28 152
Het jaar 2005						
BELGIE	67 899	45 053 901	27 482 884	5 233	3 317 889	2 090 277
Brussels Hoofdst. Gewest	-	-	-	-	-	-
Vlaams Gewest	39 583	26 271 957	16 025 895	2 213	1 412 952	890 161
Provincie Antwerpen	13 607	9 044 187	5 516 955	923	599 528	377 703
Provincie Limburg	2 735	1 809 024	1 103 507	1 290	813 424	512 458
Provincie Oost-Vlaanderen	23 241	15 418 746	9 405 433	-	-	-
Provincie Vlaams Brabant	-	-	-	-	-	-
Provincie West-Vlaanderen	-	-	-	-	-	-
Waals Gewest	28 316	18 781 944	11 456 989	3 020	1 904 937	1 200 116
Provincie Waals Brabant	-	-	-	-	-	-
Provincie Henegouwen	3 644	2 415 510	1 473 462	752	473 454	298 277
Provincie Luik	13 323	8 838 178	5 391 290	1 358	854 101	538 085
Provincie Luxemburg	8 719	5 782 206	3 527 147	671	426 949	268 979
Provincie Namen	2 630	1 746 050	1 065 090	239	150 433	94 775

II. GESLACHTE DIEREN - ONDERWORPEN AAN DE KEURING EN GESCHIKT VERKLAARD VOOR HET VERBRUIK
2. SLACHTINGEN IN DE OPENBARE SLACHTHUIZEN (vervolg) - AANTAL EN GEWICHT VAN DE GESLACHTE DIEREN (kg)

PERIODEN EN PROVINCIES	Kalveren			Totaal van de runderen		
	Aantal	Levend gewicht	Geslacht gewicht	Aantal	Levend gewicht	Geslacht gewicht
2002	105 143	28 289 741	17 539 641	335 096	179 434 134	112 085 611
2003	94 221	25 040 803	15 525 293	273 682	144 609 543	90 445 523
2004	95 406	25 714 956	15 943 282	262 396	140 666 831	88 082 124
1ste kwartaal 2005						
BELGIE	23 533	6 439 302	3 992 368	62 825	33 475 777	20 971 332
Brussels Hoofdst. Gewest	-	-	-	-	-	-
Vlaams Gewest	22 827	6 245 080	3 871 950	36 486	15 366 064	9 511 751
Provincie Antwerpen	22 785	6 233 565	3 864 812	28 026	9 767 520	6 057 552
Provincie Limburg	36	9 871	6 119	2 530	1 703 860	1 070 304
Provincie Oost-Vlaanderen	6	1 644	1 019	5 930	3 894 684	2 383 895
Provincie Vlaams Brabant	-	-	-	-	-	-
Provincie West-Vlaanderen	-	-	-	-	-	-
Waals Gewest	706	194 222	120 418	26 339	18 109 713	11 459 581
Provincie Waals Brabant	-	-	-	-	-	-
Provincie Henegouwen	403	110 566	68 551	4 592	3 035 781	1 919 636
Provincie Luik	241	66 683	41 345	15 331	10 635 887	6 737 124
Provincie Luxemburg	30	8 236	5 105	3 219	2 206 219	1 387 491
Provincie Namen	32	8 737	5 417	3 197	2 231 826	1 415 330
2de kwartaal 2005						
BELGIE	24 592	6 809 690	4 222 018	63 832	34 406 712	21 546 650
Brussels Hoofdst. Gewest	-	-	-	-	-	-
Vlaams Gewest	23 918	6 622 924	4 106 217	37 150	15 688 101	9 708 101
Provincie Antwerpen	23 879	6 612 133	4 099 525	29 094	10 214 230	6 332 592
Provincie Limburg	35	9 691	6 010	1 958	1 352 782	852 649
Provincie Oost-Vlaanderen	4	1 100	682	6 098	4 121 089	2 522 860
Provincie Vlaams Brabant	-	-	-	-	-	-
Provincie West-Vlaanderen	-	-	-	-	-	-
Waals Gewest	674	186 766	115 801	26 682	18 718 611	11 838 549
Provincie Waals Brabant	-	-	-	-	-	-
Provincie Henegouwen	406	112 442	69 716	4 566	3 083 028	1 950 461
Provincie Luik	193	53 585	33 224	15 307	10 861 368	6 883 442
Provincie Luxemburg	39	10 797	6 696	3 678	2 552 236	1 596 554
Provincie Namen	36	9 942	6 165	3 131	2 221 979	1 408 092
3de kwartaal 2005						
BELGIE	22 463	6 249 148	3 874 476	61 383	33 299 314	20 838 628
Brussels Hoofdst. Gewest	-	-	-	-	-	-
Vlaams Gewest	21 845	6 077 072	3 767 785	34 767	14 901 968	9 215 682
Provincie Antwerpen	21 811	6 067 614	3 761 920	26 878	9 553 093	5 921 928
Provincie Limburg	14	3 891	2 413	1 717	1 174 882	740 444
Provincie Oost-Vlaanderen	20	5 567	3 452	6 172	4 173 993	2 553 310
Provincie Vlaams Brabant	-	-	-	-	-	-
Provincie West-Vlaanderen	-	-	-	-	-	-
Waals Gewest	618	172 076	106 691	26 616	18 397 346	11 622 946
Provincie Waals Brabant	-	-	-	-	-	-
Provincie Henegouwen	384	106 950	66 312	4 310	2 863 160	1 810 875
Provincie Luik	169	47 039	29 164	14 801	10 340 130	6 551 324
Provincie Luxemburg	32	8 905	5 522	4 342	2 978 699	1 856 741
Provincie Namen	33	9 182	5 693	3 163	2 215 357	1 404 006
4de kwartaal 2005						
BELGIE	26 605	7 312 913	4 534 006	70 773	37 644 351	23 564 629
Brussels Hoofdst. Gewest	-	-	-	-	-	-
Vlaams Gewest	25 851	7 105 099	4 405 162	40 444	16 846 581	10 434 919
Provincie Antwerpen	25 801	7 091 335	4 396 629	31 514	10 935 619	6 791 616
Provincie Limburg	27	7 443	4 614	2 345	1 594 539	1 002 263
Provincie Oost-Vlaanderen	23	6 321	3 919	6 585	4 316 423	2 641 040
Provincie Vlaams Brabant	-	-	-	-	-	-
Provincie West-Vlaanderen	-	-	-	-	-	-
Waals Gewest	754	207 814	128 844	30 329	20 797 770	13 129 710
Provincie Waals Brabant	-	-	-	-	-	-
Provincie Henegouwen	442	121 784	75 506	4 786	3 156 716	1 995 618
Provincie Luik	216	59 564	36 930	16 438	11 438 625	7 246 540
Provincie Luxemburg	48	13 174	8 167	5 660	3 802 090	2 365 700
Provincie Namen	48	13 292	8 241	3 445	2 400 339	1 521 852
Het jaar 2005						
BELGIE	97 193	26 811 053	16 622 868	258 813	138 826 154	86 921 239
Brussels Hoofdst. Gewest	-	-	-	-	-	-
Vlaams Gewest	94 441	26 050 175	16 151 114	148 847	62 802 714	38 870 453
Provincie Antwerpen	94 276	26 004 647	16 122 886	115 512	40 470 462	25 103 688
Provincie Limburg	112	30 896	19 156	8 550	5 826 063	3 665 660
Provincie Oost-Vlaanderen	53	14 632	9 072	24 785	16 506 189	10 101 105
Provincie Vlaams Brabant	-	-	-	-	-	-
Provincie West-Vlaanderen	-	-	-	-	-	-
Waals Gewest	2 752	760 878	471 754	109 966	76 023 440	48 050 786
Provincie Waals Brabant	-	-	-	-	-	-
Provincie Henegouwen	1 635	451 742	280 085	18 254	12 138 685	7 676 590
Provincie Luik	819	226 871	140 663	61 877	43 276 010	27 418 430
Provincie Luxemburg	149	41 112	25 490	16 899	11 539 244	7 206 486
Provincie Namen	149	41 153	25 516	12 936	9 069 501	5 749 280

II. GESLACHTE DIEREN - ONDERWORPEN AAN DE KEURING EN GESCHIKT VERKLAARD VOOR HET VERBRUIK
2. SLACHTINGEN IN DE OPENBARE SLACHTHUIZEN (vervolg) - AANTAL EN GEWICHT VAN DE GESLACHTE DIEREN (kg)

PERIODEN EN PROVINCIES	Varkens			Schapen en lammeren		
	Aantal	Levend gewicht	Geslacht gewicht	Aantal	Levend gewicht	Geslacht gewicht
2002	865 753	101 506 502	81 205 197	21 490	874 779	437 409
2003	667 863	76 377 526	61 102 022	18 906	789 093	394 562
2004	654 926	76 056 203	60 844 956	21 600	863 180	431 605
1ste kwartaal 2005						
BELGIE	161 597	19 013 235	15 210 590	6 705	274 127	137 068
Brussels Hoofdst. Gewest	-	-	-	-	-	-
Vlaams Gewest	112 914	13 285 101	10 628 081	4 975	203 852	101 927
Provincie Antwerpen	77 816	9 155 573	7 324 458	4 966	203 483	101 742
Provincie Limburg	35 098	4 129 528	3 303 623	9	369	185
Provincie Oost-Vlaanderen	-	-	-	-	-	-
Provincie Vlaams Brabant	-	-	-	-	-	-
Provincie West-Vlaanderen	-	-	-	-	-	-
Waals Gewest	48 683	5 728 134	4 582 509	1 730	70 275	35 141
Provincie Waals Brabant	-	-	-	-	-	-
Provincie Henegouwen	7 494	881 845	705 476	1 068	43 398	21 701
Provincie Luik	39 912	4 696 009	3 756 809	417	17 056	8 529
Provincie Luxemburg	173	20 371	16 297	213	8 522	4 261
Provincie Namen	1 104	129 909	103 927	32	1 299	650
2de kwartaal 2005						
BELGIE	171 372	19 880 273	15 904 217	1 997	80 625	40 316
Brussels Hoofdst. Gewest	-	-	-	-	-	-
Vlaams Gewest	117 874	13 675 162	10 940 129	294	12 054	6 027
Provincie Antwerpen	82 959	9 624 509	7 699 607	294	12 054	6 027
Provincie Limburg	34 915	4 050 653	3 240 522	-	-	-
Provincie Oost-Vlaanderen	-	-	-	-	-	-
Provincie Vlaams Brabant	-	-	-	-	-	-
Provincie West-Vlaanderen	-	-	-	-	-	-
Waals Gewest	53 498	6 205 111	4 964 088	1 703	68 571	34 289
Provincie Waals Brabant	-	-	-	-	-	-
Provincie Henegouwen	9 029	1 047 152	837 720	915	36 877	18 441
Provincie Luik	43 388	5 032 412	4 025 929	313	12 675	6 338
Provincie Luxemburg	28	3 276	2 621	441	17 656	8 828
Provincie Namen	1 053	122 271	97 818	34	1 363	682
3de kwartaal 2005						
BELGIE	166 955	19 238 263	15 390 611	1 713	69 348	34 676
Brussels Hoofdst. Gewest	-	-	-	-	-	-
Vlaams Gewest	109 854	12 656 832	10 125 465	-	-	-
Provincie Antwerpen	77 527	8 932 217	7 145 773	-	-	-
Provincie Limburg	32 327	3 724 615	2 979 692	-	-	-
Provincie Oost-Vlaanderen	-	-	-	-	-	-
Provincie Vlaams Brabant	-	-	-	-	-	-
Provincie West-Vlaanderen	-	-	-	-	-	-
Waals Gewest	57 101	6 581 431	5 265 146	1 713	69 348	34 676
Provincie Waals Brabant	-	-	-	-	-	-
Provincie Henegouwen	10 969	1 264 653	1 011 723	764	30 996	15 500
Provincie Luik	45 272	5 217 658	4 174 126	398	16 166	8 083
Provincie Luxemburg	13	1 482	1 186	436	17 558	8 779
Provincie Namen	847	97 638	78 111	115	4 628	2 314
4de kwartaal 2005						
BELGIE	172 805	20 104 621	16 083 698	1 976	79 855	39 930
Brussels Hoofdst. Gewest	-	-	-	-	-	-
Vlaams Gewest	118 037	13 733 157	10 986 526	-	-	-
Provincie Antwerpen	80 657	9 383 849	7 507 080	-	-	-
Provincie Limburg	37 380	4 349 308	3 479 446	-	-	-
Provincie Oost-Vlaanderen	-	-	-	-	-	-
Provincie Vlaams Brabant	-	-	-	-	-	-
Provincie West-Vlaanderen	-	-	-	-	-	-
Waals Gewest	54 768	6 371 464	5 097 172	1 976	79 855	39 930
Provincie Waals Brabant	-	-	-	-	-	-
Provincie Henegouwen	8 246	958 685	766 949	849	34 433	17 217
Provincie Luik	45 249	5 264 745	4 211 796	445	18 045	9 023
Provincie Luxemburg	69	8 085	6 468	483	19 402	9 702
Provincie Namen	1 204	139 949	111 959	199	7 975	3 988
Het jaar 2005						
BELGIE	672 729	78 236 392	62 589 116	12 391	503 955	251 990
Brussels Hoofdst. Gewest	-	-	-	-	-	-
Vlaams Gewest	458 679	53 350 252	42 680 201	5 269	215 906	107 954
Provincie Antwerpen	318 959	37 096 148	29 676 918	5 260	215 537	107 769
Provincie Limburg	139 720	16 254 104	13 003 283	9	369	185
Provincie Oost-Vlaanderen	-	-	-	-	-	-
Provincie Vlaams Brabant	-	-	-	-	-	-
Provincie West-Vlaanderen	-	-	-	-	-	-
Waals Gewest	214 050	24 886 140	19 908 915	7 122	288 049	144 036
Provincie Waals Brabant	-	-	-	-	-	-
Provincie Henegouwen	35 738	4 152 335	3 321 868	3 596	145 704	72 859
Provincie Luik	173 821	20 210 824	16 168 660	1 573	63 942	31 973
Provincie Luxemburg	283	33 214	26 572	1 573	63 138	31 570
Provincie Namen	4 208	489 767	391 815	380	15 265	7 634

II. GESLACHTE DIEREN - ONDERWORPEN AAN DE KEURING EN GESCHIKT VERKLAARD VOOR HET VERBRUIK
2. SLACHTINGEN IN DE OPENBARE SLACHTHUIZEN (vervolg) - AANTAL EN GEWICHT VAN DE GESLACHTE DIEREN (kg)

PERIODEN EN PROVINCIES	Geiten en geitjes			Veulens		
	Aantal	Levend gewicht	Geslacht gewicht	Aantal	Levend gewicht	Geslacht gewicht
2002	116	3 840	1 924	867	232 948	139 769
2003	62	2 289	1 146	469	117 816	70 688
2004	51	2 036	1 018	312	76 192	45 712
1ste kwartaal 2005						
BELGIE	9	346	173	91	23 942	14 366
Brussels Hoofdst. Gewest	-	-	-	-	-	-
Vlaams Gewest	7	266	133	5	1 349	810
Provincie Antwerpen	7	266	133	1	273	164
Provincie Limburg	-	-	-	4	1 076	646
Provincie Oost-Vlaanderen	-	-	-	-	-	-
Provincie Vlaams Brabant	-	-	-	-	-	-
Provincie West-Vlaanderen	-	-	-	-	-	-
Waals Gewest	2	80	40	86	22 593	13 556
Provincie Waals Brabant	-	-	-	-	-	-
Provincie Henegouwen	2	80	40	86	22 593	13 556
Provincie Luik	-	-	-	-	-	-
Provincie Luxemburg	-	-	-	-	-	-
Provincie Namen	-	-	-	-	-	-
2de kwartaal 2005						
BELGIE	17	782	391	62	16 025	9 615
Brussels Hoofdst. Gewest	-	-	-	-	-	-
Vlaams Gewest	-	-	-	5	1 295	777
Provincie Antwerpen	-	-	-	-	-	-
Provincie Limburg	-	-	-	5	1 295	777
Provincie Oost-Vlaanderen	-	-	-	-	-	-
Provincie Vlaams Brabant	-	-	-	-	-	-
Provincie West-Vlaanderen	-	-	-	-	-	-
Waals Gewest	17	782	391	57	14 730	8 838
Provincie Waals Brabant	-	-	-	-	-	-
Provincie Henegouwen	-	-	-	57	14 730	8 838
Provincie Luik	-	-	-	-	-	-
Provincie Luxemburg	17	782	391	-	-	-
Provincie Namen	-	-	-	-	-	-
3de kwartaal 2005						
BELGIE	30	1 192	596	84	21 952	13 170
Brussels Hoofdst. Gewest	-	-	-	-	-	-
Vlaams Gewest	-	-	-	2	518	310
Provincie Antwerpen	-	-	-	-	-	-
Provincie Limburg	-	-	-	2	518	310
Provincie Oost-Vlaanderen	-	-	-	-	-	-
Provincie Vlaams Brabant	-	-	-	-	-	-
Provincie West-Vlaanderen	-	-	-	-	-	-
Waals Gewest	30	1 192	596	82	21 434	12 860
Provincie Waals Brabant	-	-	-	-	-	-
Provincie Henegouwen	-	-	-	82	21 434	12 860
Provincie Luik	-	-	-	-	-	-
Provincie Luxemburg	30	1 192	596	-	-	-
Provincie Namen	-	-	-	-	-	-
4de kwartaal 2005						
BELGIE	3	120	60	91	21 623	12 973
Brussels Hoofdst. Gewest	-	-	-	-	-	-
Vlaams Gewest	-	-	-	4	963	578
Provincie Antwerpen	-	-	-	-	-	-
Provincie Limburg	-	-	-	4	963	578
Provincie Oost-Vlaanderen	-	-	-	-	-	-
Provincie Vlaams Brabant	-	-	-	-	-	-
Provincie West-Vlaanderen	-	-	-	-	-	-
Waals Gewest	3	120	60	87	20 660	12 395
Provincie Waals Brabant	-	-	-	-	-	-
Provincie Henegouwen	-	-	-	86	20 411	12 246
Provincie Luik	-	-	-	1	249	149
Provincie Luxemburg	-	-	-	-	-	-
Provincie Namen	3	120	60	-	-	-
Het jaar 2005						
BELGIE	59	2 440	1 220	328	83 542	50 124
Brussels Hoofdst. Gewest	-	-	-	-	-	-
Vlaams Gewest	7	266	133	16	4 125	2 475
Provincie Antwerpen	7	266	133	1	273	164
Provincie Limburg	-	-	-	15	3 852	2 311
Provincie Oost-Vlaanderen	-	-	-	-	-	-
Provincie Vlaams Brabant	-	-	-	-	-	-
Provincie West-Vlaanderen	-	-	-	-	-	-
Waals Gewest	52	2 174	1 087	312	79 417	47 649
Provincie Waals Brabant	-	-	-	-	-	-
Provincie Henegouwen	2	80	40	311	79 168	47 500
Provincie Luik	-	-	-	1	249	149
Provincie Luxemburg	47	1 974	987	-	-	-
Provincie Namen	3	120	60	-	-	-

II. GESLACHTE DIEREN - ONDERWORPEN AAN DE KEURING EN GESCHIKT VERKLAARD VOOR HET VERBRUIK
2. SLACHTINGEN IN DE OPENBARE SLACHTHUIZEN (vervolg) - AANTAL EN GEWICHT VAN DE GESLACHTE DIEREN (kg)

PERIODEN EN PROVINCIES	Andere paarden			Totaal van al de dieren		
	Aantal	Levend gewicht	Geslacht gewicht	Aantal	Levend gewicht	Geslacht gewicht
2002	2 039	996 622	597 976	1 225 361	283 048 825	194 467 886
2003	1 748	856 201	513 721	962 730	222 752 468	152 527 662
2004	1 592	802 282	481 369	940 877	218 466 724	149 886 784
1ste kwartaal 2005						
BELGIE	392	203 621	122 172	231 619	52 991 048	36 455 701
Brussels Hoofdst. Gewest	-	-	-	-	-	-
Vlaams Gewest	21	10 878	6 527	154 408	28 867 510	20 249 229
Provincie Antwerpen	11	5 701	3 421	110 827	19 132 816	13 487 470
Provincie Limburg	-	-	-	37 641	5 834 833	4 374 758
Provincie Oost-Vlaanderen	10	5 177	3 106	5 940	3 899 861	2 387 001
Provincie Vlaams Brabant	-	-	-	-	-	-
Provincie West-Vlaanderen	-	-	-	-	-	-
Waals Gewest	371	192 743	115 645	77 211	24 123 538	16 206 472
Provincie Waals Brabant	-	-	-	-	-	-
Provincie Henegouwen	351	182 358	109 414	13 593	4 166 055	2 769 823
Provincie Luik	17	8 823	5 294	55 677	15 357 775	10 507 756
Provincie Luxemburg	1	514	308	3 606	2 235 626	1 408 357
Provincie Namen	2	1 048	629	4 335	2 364 082	1 520 536
2de kwartaal 2005						
BELGIE	381	193 325	115 995	237 661	54 577 742	37 617 184
Brussels Hoofdst. Gewest	-	-	-	-	-	-
Vlaams Gewest	17	8 775	5 265	155 340	29 385 387	20 660 299
Provincie Antwerpen	13	6 675	4 005	112 360	19 857 468	14 042 231
Provincie Limburg	-	-	-	36 878	5 404 730	4 093 948
Provincie Oost-Vlaanderen	4	2 100	1 260	6 102	4 123 189	2 524 120
Provincie Vlaams Brabant	-	-	-	-	-	-
Provincie West-Vlaanderen	-	-	-	-	-	-
Waals Gewest	364	184 550	110 730	82 321	25 192 355	16 956 885
Provincie Waals Brabant	-	-	-	-	-	-
Provincie Henegouwen	346	175 250	105 150	14 913	4 357 037	2 920 610
Provincie Luik	14	7 250	4 350	59 022	15 913 705	10 920 059
Provincie Luxemburg	2	1 050	630	4 166	2 575 000	1 609 024
Provincie Namen	2	1 000	600	4 220	2 346 613	1 507 192
3de kwartaal 2005						
BELGIE	339	160 001	95 998	230 504	52 790 070	36 373 679
Brussels Hoofdst. Gewest	-	-	-	-	-	-
Vlaams Gewest	19	8 996	5 396	144 642	27 568 314	19 346 853
Provincie Antwerpen	16	7 549	4 528	104 421	18 492 859	13 072 229
Provincie Limburg	-	-	-	34 046	4 900 015	3 720 446
Provincie Oost-Vlaanderen	3	1 447	868	6 175	4 175 440	2 554 178
Provincie Vlaams Brabant	-	-	-	-	-	-
Provincie West-Vlaanderen	-	-	-	-	-	-
Waals Gewest	320	151 005	90 602	85 862	25 221 756	17 026 826
Provincie Waals Brabant	-	-	-	-	-	-
Provincie Henegouwen	309	145 776	87 465	16 434	4 326 019	2 938 423
Provincie Luik	9	4 271	2 563	60 480	15 578 225	10 736 096
Provincie Luxemburg	1	489	293	4 822	2 999 420	1 867 595
Provincie Namen	1	469	281	4 126	2 318 092	1 484 712
4de kwartaal 2005						
BELGIE	373	179 850	107 909	246 021	58 030 420	39 809 199
Brussels Hoofdst. Gewest	-	-	-	-	-	-
Vlaams Gewest	19	9 372	5 623	158 504	30 590 073	21 427 646
Provincie Antwerpen	17	8 382	5 029	112 188	20 327 850	14 303 725
Provincie Limburg	-	-	-	39 729	5 944 810	4 482 287
Provincie Oost-Vlaanderen	2	990	594	6 587	4 317 413	2 641 634
Provincie Vlaams Brabant	-	-	-	-	-	-
Provincie West-Vlaanderen	-	-	-	-	-	-
Waals Gewest	354	170 478	102 286	87 517	27 440 347	18 381 553
Provincie Waals Brabant	-	-	-	-	-	-
Provincie Henegouwen	342	164 736	98 841	14 309	4 334 981	2 890 871
Provincie Luik	11	5 280	3 168	62 144	16 726 944	11 470 676
Provincie Luxemburg	-	-	-	6 212	3 829 577	2 381 870
Provincie Namen	1	462	277	4 852	2 548 845	1 638 136
Het jaar 2005						
BELGIE	1 485	736 797	442 074	945 805	218 389 280	150 255 763
Brussels Hoofdst. Gewest	-	-	-	-	-	-
Vlaams Gewest	76	38 021	22 811	612 894	116 411 284	81 684 027
Provincie Antwerpen	57	28 307	16 983	439 796	77 810 993	54 905 655
Provincie Limburg	-	-	-	148 294	22 084 388	16 671 439
Provincie Oost-Vlaanderen	19	9 714	5 828	24 804	16 515 903	10 106 933
Provincie Vlaams Brabant	-	-	-	-	-	-
Provincie West-Vlaanderen	-	-	-	-	-	-
Waals Gewest	1 409	698 776	419 263	332 911	101 977 996	68 571 736
Provincie Waals Brabant	-	-	-	-	-	-
Provincie Henegouwen	1 348	668 120	400 870	59 249	17 184 092	11 519 727
Provincie Luik	51	25 624	15 375	237 323	63 576 649	43 634 587
Provincie Luxemburg	4	2 053	1 231	18 806	11 639 623	7 266 846
Provincie Namen	6	2 979	1 787	17 533	9 577 632	6 150 576

II. GESLACHTE DIEREN - ONDERWORPEN AAN DE KEURING EN GESCHIKT VERKLAARD VOOR HET VERBRUIK

3. SLACHTINGEN IN DE PARTICULIERE SLACHTHUIZEN - AANTAL EN GEWICHT VAN DE GESLACHTE DIEREN (kg)

PERIODEN EN PROVINCIES	Ossen			Stieren		
	Aantal	Levend gewicht	Geslacht gewicht	Aantal	Levend gewicht	Geslacht gewicht
2002	133	95 136	58 983	112 288	76 689 462	49 081 253
2003	157	112 016	69 457	105 077	72 027 662	46 097 698
2004	160	117 229	72 682	105 555	75 320 990	48 205 428
1ste kwartaal 2005						
BELGIE	19	13 696	8 494	25 744	18 444 851	11 804 696
Brussels Hoofdst. Gewest	-	-	-	2 761	1 977 729	1 265 746
Vlaams Gewest	17	12 248	7 596	17 341	12 424 271	7 951 526
Provincie Antwerpen	-	-	-	1 477	1 057 645	676 892
Provincie Limburg	*	*	*	*	*	*
Provincie Oost-Vlaanderen	1	724	449	6 750	4 837 318	3 095 881
Provincie Vlaams Brabant	-	-	-	-	-	-
Provincie West-Vlaanderen	16	11 524	7 147	7 307	5 236 864	3 351 590
Waals Gewest	2	1 448	898	5 642	4 042 851	2 587 424
Provincie Waals Brabant	-	-	-	-	-	-
Provincie Henegouwen	-	-	-	4 322	3 097 674	1 982 511
Provincie Luik	-	-	-	951	680 464	435 496
Provincie Luxemburg	2	1 448	898	46	33 126	21 201
Provincie Namen	*	*	*	*	*	*
2de kwartaal 2005						
BELGIE	35	25 179	15 611	25 553	18 625 000	11 920 005
Brussels Hoofdst. Gewest	-	-	-	2 760	2 011 850	1 287 583
Vlaams Gewest	35	25 179	15 611	17 195	12 534 226	8 021 906
Provincie Antwerpen	-	-	-	1 422	1 035 884	662 967
Provincie Limburg	*	*	*	*	*	*
Provincie Oost-Vlaanderen	-	-	-	6 212	4 528 262	2 898 087
Provincie Vlaams Brabant	-	-	-	-	-	-
Provincie West-Vlaanderen	35	25 179	15 611	7 738	5 641 008	3 610 246
Waals Gewest	-	-	-	5 598	4 078 924	2 610 516
Provincie Waals Brabant	-	-	-	-	-	-
Provincie Henegouwen	-	-	-	4 375	3 188 306	2 040 519
Provincie Luik	-	-	-	770	560 762	358 887
Provincie Luxemburg	-	-	-	46	33 570	21 486
Provincie Namen	*	*	*	*	*	*
3de kwartaal 2005						
BELGIE	23	16 639	10 315	24 315	17 373 024	11 118 737
Brussels Hoofdst. Gewest	-	-	-	3 203	2 297 944	1 470 683
Vlaams Gewest	22	15 908	9 862	15 773	11 263 086	7 208 377
Provincie Antwerpen	-	-	-	1 089	777 102	497 346
Provincie Limburg	*	*	*	*	*	*
Provincie Oost-Vlaanderen	-	-	-	5 666	4 047 500	2 590 401
Provincie Vlaams Brabant	-	-	-	-	-	-
Provincie West-Vlaanderen	22	15 908	9 862	7 337	5 238 002	3 352 322
Waals Gewest	1	731	453	5 339	3 811 994	2 439 677
Provincie Waals Brabant	-	-	-	-	-	-
Provincie Henegouwen	1	731	453	4 245	3 032 844	1 941 020
Provincie Luik	-	-	-	633	450 794	288 508
Provincie Luxemburg	-	-	-	47	33 464	21 418
Provincie Namen	*	*	*	*	*	*
4de kwartaal 2005						
BELGIE	28	20 603	12 776	25 993	18 640 441	11 929 885
Brussels Hoofdst. Gewest	-	-	-	2 805	2 012 577	1 288 050
Vlaams Gewest	27	19 866	12 319	17 282	12 392 777	7 931 378
Provincie Antwerpen	-	-	-	1 340	960 437	614 679
Provincie Limburg	*	*	*	*	*	*
Provincie Oost-Vlaanderen	2	1 480	918	6 223	4 461 997	2 855 679
Provincie Vlaams Brabant	-	-	-	-	-	-
Provincie West-Vlaanderen	25	18 386	11 401	7 893	5 661 192	3 623 163
Waals Gewest	1	737	457	5 906	4 235 087	2 710 457
Provincie Waals Brabant	-	-	-	-	-	-
Provincie Henegouwen	-	-	-	4 478	3 211 847	2 055 583
Provincie Luik	-	-	-	947	678 599	434 303
Provincie Luxemburg	1	737	457	71	50 648	32 415
Provincie Namen	*	*	*	*	*	*
Het jaar 2005						
BELGIE	105	76 117	47 196	101 605	73 083 316	46 773 323
Brussels Hoofdst. Gewest	-	-	-	11 529	8 300 100	5 312 062
Vlaams Gewest	101	73 201	45 388	67 591	48 614 360	31 113 187
Provincie Antwerpen	-	-	-	5 328	3 831 068	2 451 884
Provincie Limburg	*	*	*	*	*	*
Provincie Oost-Vlaanderen	3	2 204	1 367	24 851	17 875 077	11 440 048
Provincie Vlaams Brabant	-	-	-	-	-	-
Provincie West-Vlaanderen	98	70 997	44 021	30 275	21 777 066	13 937 321
Waals Gewest	4	2 916	1 808	22 485	16 168 856	10 348 074
Provincie Waals Brabant	-	-	-	-	-	-
Provincie Henegouwen	1	731	453	17 420	12 530 671	8 019 633
Provincie Luik	-	-	-	3 301	2 370 619	1 517 194
Provincie Luxemburg	3	2 185	1 355	210	150 808	96 520
Provincie Namen	*	*	*	*	*	*

(*) Vertrouwelijk.

II. GESLACHTE DIEREN - ONDERWORPEN AAN DE KEURING EN GESCHIKT VERKLAARD VOOR HET VERBRUIK

3. SLACHTINGEN IN DE PARTICULIERE SLACHTHUIZEN (vervolg) - AANTAL EN GEWICHT VAN DE GESLACHTE DIEREN (kg)

PERIODEN EN PROVINCIES	Koeien			Vaarzen		
	Aantal	Levend gewicht	Geslacht gewicht	Aantal	Levend gewicht	Geslacht gewicht
2002	271 282	172 538 736	105 248 641	11 824	7 078 251	4 459 295
2003	248 397	160 803 842	98 090 351	11 180	6 806 855	4 288 323
2004	265 770	175 214 685	106 880 959	9 083	5 646 964	3 557 597
1ste kwartaal 2005						
BELGIE	60 585	39 591 246	24 150 662	2 174	1 379 177	868 887
Brussels Hoofdst. Gewest	4 961	3 242 273	1 977 787	15	9 505	5 989
Vlaams Gewest	48 145	31 459 894	19 190 535	1 322	838 911	528 516
Provincie Antwerpen	13 332	8 715 339	5 316 357	205	129 882	81 826
Provincie Limburg	*	*	*	*	*	*
Provincie Oost-Vlaanderen	11 359	7 425 514	4 529 563	572	362 339	228 273
Provincie Vlaams Brabant	-	-	-	-	-	-
Provincie West-Vlaanderen	17 903	11 693 780	7 133 205	445	283 186	178 408
Waals Gewest	7 479	4 889 079	2 982 340	837	530 761	334 382
Provincie Waals Brabant	-	-	-	-	-	-
Provincie Henegouwen	4 224	2 762 697	1 685 247	696	441 555	278 180
Provincie Luik	2 624	1 713 131	1 045 010	27	17 089	10 767
Provincie Luxemburg	38	24 932	15 209	13	8 282	5 218
Provincie Namen	*	*	*	*	*	*
2de kwartaal 2005						
BELGIE	57 459	38 640 964	23 570 990	2 112	1 354 618	853 409
Brussels Hoofdst. Gewest	4 889	3 288 000	2 005 680	36	22 910	14 433
Vlaams Gewest	45 739	30 756 801	18 761 649	1 231	790 535	498 038
Provincie Antwerpen	12 115	8 145 613	4 968 824	203	130 244	82 054
Provincie Limburg	*	*	*	*	*	*
Provincie Oost-Vlaanderen	10 100	6 796 786	4 146 040	249	156 438	98 557
Provincie Vlaams Brabant	-	-	-	-	-	-
Provincie West-Vlaanderen	19 305	12 979 076	7 917 235	694	449 598	283 246
Waals Gewest	6 831	4 596 163	2 803 661	845	541 173	340 938
Provincie Waals Brabant	-	-	-	-	-	-
Provincie Henegouwen	4 116	2 769 411	1 689 341	678	433 786	273 285
Provincie Luik	1 959	1 317 347	803 582	20	12 875	8 111
Provincie Luxemburg	91	62 045	37 848	20	13 034	8 211
Provincie Namen	*	*	*	*	*	*
3de kwartaal 2005						
BELGIE	57 826	39 087 791	23 843 550	1 558	921 282	580 410
Brussels Hoofdst. Gewest	5 336	3 604 476	2 198 731	40	23 593	14 864
Vlaams Gewest	45 986	31 086 085	18 962 509	661	390 880	246 256
Provincie Antwerpen	11 984	8 099 696	4 940 814	155	91 525	57 661
Provincie Limburg	*	*	*	*	*	*
Provincie Oost-Vlaanderen	9 430	6 371 520	3 886 627	145	85 223	53 691
Provincie Vlaams Brabant	-	-	-	-	-	-
Provincie West-Vlaanderen	19 559	13 227 718	8 068 906	318	188 787	118 936
Waals Gewest	6 504	4 397 230	2 682 310	857	506 809	319 290
Provincie Waals Brabant	-	-	-	-	-	-
Provincie Henegouwen	4 159	2 810 741	1 714 551	687	406 364	256 009
Provincie Luik	1 603	1 084 370	661 466	23	13 539	8 530
Provincie Luxemburg	71	47 997	29 278	28	16 585	10 449
Provincie Namen	*	*	*	*	*	*
4de kwartaal 2005						
BELGIE	63 898	41 758 798	25 472 865	2 191	1 416 214	892 215
Brussels Hoofdst. Gewest	5 783	3 780 542	2 306 130	40	26 227	16 523
Vlaams Gewest	50 757	33 170 150	20 233 792	1 238	798 458	503 029
Provincie Antwerpen	13 805	9 024 503	5 504 946	190	123 124	77 568
Provincie Limburg	*	*	*	*	*	*
Provincie Oost-Vlaanderen	10 988	7 173 364	4 375 752	507	326 856	205 921
Provincie Vlaams Brabant	-	-	-	-	-	-
Provincie West-Vlaanderen	19 179	12 534 960	7 646 327	471	303 204	191 018
Waals Gewest	7 358	4 808 106	2 932 943	913	591 529	372 663
Provincie Waals Brabant	-	-	-	-	-	-
Provincie Henegouwen	4 367	2 855 422	1 741 807	711	461 181	290 544
Provincie Luik	2 339	1 526 548	931 194	44	28 385	17 882
Provincie Luxemburg	82	53 288	32 504	23	14 675	9 245
Provincie Namen	*	*	*	*	*	*
Het jaar 2005						
BELGIE	239 768	159 078 799	97 038 067	8 035	5 071 291	3 194 921
Brussels Hoofdst. Gewest	20 969	13 915 291	8 488 328	131	82 235	51 809
Vlaams Gewest	190 627	126 472 930	77 148 485	4 452	2 818 784	1 775 839
Provincie Antwerpen	51 236	33 985 151	20 730 941	753	474 775	299 109
Provincie Limburg	*	*	*	*	*	*
Provincie Oost-Vlaanderen	41 877	27 767 184	16 937 982	1 473	930 856	586 442
Provincie Vlaams Brabant	-	-	-	-	-	-
Provincie West-Vlaanderen	75 946	50 435 534	30 765 673	1 928	1 224 775	771 608
Waals Gewest	28 172	18 690 578	11 401 254	3 452	2 170 272	1 367 273
Provincie Waals Brabant	-	-	-	-	-	-
Provincie Henegouwen	16 866	11 198 271	6 830 946	2 772	1 742 886	1 098 018
Provincie Luik	8 525	5 641 396	3 441 252	114	71 888	45 290
Provincie Luxemburg	282	188 262	114 839	84	52 576	33 123
Provincie Namen	*	*	*	*	*	*

(*) Vertrouwelijk.

II. GESLACHTE DIEREN - ONDERWORPEN AAN DE KEURING EN GESCHIKT VERKLAARD VOOR HET VERBRUIK

3. SLACHTINGEN IN DE PARTICULIERE SLACHTHUIZEN (vervolg) - AANTAL EN GEWICHT VAN DE GESLACHTE DIEREN (kg)

PERIODEN EN PROVINCIES	Kalveren			Totaal van de runderen		
	Aantal	Levend gewicht	Geslacht gewicht	Aantal	Levend gewicht	Geslacht gewicht
2002	197 942	53 194 670	32 980 698	593 469	309 596 255	191 828 870
2003	211 581	56 176 051	34 829 142	576 392	295 926 426	183 374 971
2004	195 852	52 767 266	32 715 714	576 420	309 067 134	191 432 380
1ste kwartaal 2005						
BELGIE	47 926	13 126 285	8 138 294	136 448	72 555 255	44 971 033
Brussels Hoofdst. Gewest	465	127 077	78 787	8 202	5 356 584	3 328 309
Vlaams Gewest	47 114	12 904 303	8 000 668	113 939	57 639 627	35 678 841
Provincie Antwerpen	30 062	8 230 829	5 103 114	45 076	18 133 695	11 178 189
Provincie Limburg	*	*	*	*	*	*
Provincie Oost-Vlaanderen	167	45 863	28 434	18 849	12 671 758	7 882 600
Provincie Vlaams Brabant	-	-	-	-	-	-
Provincie West-Vlaanderen	1 928	528 529	327 688	27 599	17 753 883	10 998 038
Waals Gewest	347	94 905	58 839	14 307	9 559 044	5 963 883
Provincie Waals Brabant	-	-	-	-	-	-
Provincie Henegouwen	21	5 754	3 567	9 263	6 307 680	3 949 505
Provincie Luik	211	57 613	35 719	3 813	2 468 297	1 526 992
Provincie Luxemburg	72	19 705	12 217	171	87 493	54 743
Provincie Namen	*	*	*	*	*	*
2de kwartaal 2005						
BELGIE	51 214	14 179 226	8 791 137	136 373	72 824 987	45 151 152
Brussels Hoofdst. Gewest	468	129 600	80 353	8 153	5 452 360	3 388 049
Vlaams Gewest	50 501	13 981 537	8 668 563	114 701	58 088 278	35 965 767
Provincie Antwerpen	31 735	8 787 191	5 448 061	45 475	18 098 932	11 161 906
Provincie Limburg	*	*	*	*	*	*
Provincie Oost-Vlaanderen	140	38 758	24 033	16 701	11 520 244	7 166 717
Provincie Vlaams Brabant	-	-	-	-	-	-
Provincie West-Vlaanderen	2 176	603 086	373 916	29 948	19 697 947	12 200 254
Waals Gewest	245	68 089	42 221	13 519	9 284 349	5 797 336
Provincie Waals Brabant	-	-	-	-	-	-
Provincie Henegouwen	20	5 542	3 438	9 189	6 397 045	4 006 583
Provincie Luik	103	28 709	17 801	2 852	1 919 693	1 188 381
Provincie Luxemburg	67	18 581	11 522	224	127 230	79 067
Provincie Namen	*	*	*	*	*	*
3de kwartaal 2005						
BELGIE	52 072	14 484 941	8 980 671	135 794	71 883 677	44 533 683
Brussels Hoofdst. Gewest	397	110 539	68 534	8 976	6 036 552	3 752 812
Vlaams Gewest	51 419	14 303 159	8 867 966	113 861	57 059 118	35 294 970
Provincie Antwerpen	32 210	8 959 440	5 554 853	45 438	17 927 763	11 050 674
Provincie Limburg	*	*	*	*	*	*
Provincie Oost-Vlaanderen	138	38 432	23 829	15 379	10 542 675	6 554 548
Provincie Vlaams Brabant	-	-	-	-	-	-
Provincie West-Vlaanderen	1 593	442 971	274 647	28 829	19 113 386	11 824 673
Waals Gewest	256	71 243	44 171	12 957	8 788 007	5 485 901
Provincie Waals Brabant	-	-	-	-	-	-
Provincie Henegouwen	21	5 835	3 618	9 113	6 256 515	3 915 651
Provincie Luik	91	25 340	15 711	2 350	1 574 043	974 215
Provincie Luxemburg	62	17 229	10 682	208	115 275	71 827
Provincie Namen	*	*	*	*	*	*
4de kwartaal 2005						
BELGIE	61 755	16 971 779	10 522 501	153 865	78 807 835	48 830 242
Brussels Hoofdst. Gewest	527	145 075	89 946	9 155	5 964 421	3 700 649
Vlaams Gewest	60 745	16 693 627	10 350 047	130 049	63 074 878	39 030 565
Provincie Antwerpen	39 426	10 836 416	6 718 579	54 761	20 944 480	12 915 772
Provincie Limburg	*	*	*	*	*	*
Provincie Oost-Vlaanderen	199	54 699	33 914	17 919	12 018 396	7 472 184
Provincie Vlaams Brabant	-	-	-	-	-	-
Provincie West-Vlaanderen	1 291	354 787	219 966	28 859	18 872 529	11 691 875
Waals Gewest	483	133 077	82 508	14 661	9 768 536	6 099 028
Provincie Waals Brabant	-	-	-	-	-	-
Provincie Henegouwen	34	9 382	5 817	9 590	6 537 832	4 093 751
Provincie Luik	254	70 002	43 402	3 584	2 303 534	1 426 781
Provincie Luxemburg	82	22 684	14 064	259	142 032	88 685
Provincie Namen	*	*	*	*	*	*
Het jaar 2005						
BELGIE	212 967	58 762 231	36 432 603	562 480	296 071 754	183 486 110
Brussels Hoofdst. Gewest	1 857	512 291	317 620	34 486	22 809 917	14 169 819
Vlaams Gewest	209 779	57 882 626	35 887 244	472 550	235 861 901	145 970 143
Provincie Antwerpen	133 433	36 813 876	22 824 607	190 750	75 104 870	46 306 541
Provincie Limburg	*	*	*	*	*	*
Provincie Oost-Vlaanderen	644	177 752	110 210	68 848	46 753 073	29 076 049
Provincie Vlaams Brabant	-	-	-	-	-	-
Provincie West-Vlaanderen	6 988	1 929 373	1 196 217	115 235	75 437 745	46 714 840
Waals Gewest	1 331	367 314	227 739	55 444	37 399 936	23 346 148
Provincie Waals Brabant	-	-	-	-	-	-
Provincie Henegouwen	96	26 513	16 440	37 155	25 499 072	15 965 490
Provincie Luik	659	181 664	112 633	12 599	8 265 567	5 116 369
Provincie Luxemburg	283	78 199	48 485	862	472 030	294 322
Provincie Namen	*	*	*	*	*	*

(*) Vertrouwelijk.

II. GESLACHTE DIEREN - ONDERWORPEN AAN DE KEURING EN GESCHIKT VERKLAARD VOOR HET VERBRUIK
3. SLACHTINGEN IN DE PARTICULIERE SLACHTHUIZEN (vervolg) - AANTAL EN GEWICHT VAN DE GESLACHTE DIEREN (kg)

PERIODEN EN PROVINCIES	Varkens			Schapen en lammeren		
	Aantal	Levend gewicht	Geslacht gewicht	Aantal	Levend gewicht	Geslacht gewicht
2002	10 239 981	1 198 914 395	959 131 511	62 609	2 482 161	1 241 114
2003	10 539 012	1 206 314 297	965 051 447	54 686	2 179 355	1 089 701
2004	10 459 219	1 250 655 421	992 884 703	52 242	2 064 436	1 032 250
1ste kwartaal 2005						
BELGIE	2 556 729	300 818 546	240 654 834	12 730	510 135	255 072
Brussels Hoofdst. Gewest	49 509	5 825 628	4 660 503	4 796	192 739	96 370
Vlaams Gewest	2 081 785	244 941 221	195 952 975	7 495	299 823	149 914
Provincie Antwerpen	383 505	45 119 616	36 095 693	5 363	213 143	106 572
Provincie Limburg	*	*	*	*	*	*
Provincie Oost-Vlaanderen	408 664	48 077 623	38 462 096	686	27 899	13 951
Provincie Vlaams Brabant	-	-	-	-	-	-
Provincie West-Vlaanderen	1 244 127	146 392 255	117 113 804	1 430	58 131	29 066
Waals Gewest	425 435	50 051 697	40 041 356	439	17 573	8 788
Provincie Waals Brabant	-	-	-	-	-	-
Provincie Henegouwen	239 186	28 137 515	22 510 011	10	404	202
Provincie Luik	185 938	21 877 586	17 502 068	252	9 991	4 996
Provincie Luxemburg	311	36 596	29 277	66	2 631	1 316
Provincie Namen	*	*	*	*	*	*
2de kwartaal 2005						
BELGIE	2 544 610	295 163 551	236 130 843	11 908	479 227	239 622
Brussels Hoofdst. Gewest	51 676	5 994 106	4 795 286	4 727	190 756	95 379
Vlaams Gewest	2 101 937	243 806 863	195 045 491	6 417	257 500	128 756
Provincie Antwerpen	403 621	46 817 090	37 453 672	5 356	214 468	107 234
Provincie Limburg	*	*	*	*	*	*
Provincie Oost-Vlaanderen	405 276	47 014 141	37 611 311	268	10 969	5 487
Provincie Vlaams Brabant	-	-	-	-	-	-
Provincie West-Vlaanderen	1 244 429	144 336 224	115 468 982	771	31 166	15 586
Waals Gewest	390 997	45 362 582	36 290 066	764	30 971	15 487
Provincie Waals Brabant	-	-	-	-	-	-
Provincie Henegouwen	206 283	23 935 509	19 148 407	22	901	451
Provincie Luik	184 369	21 387 080	17 109 664	627	25 404	12 702
Provincie Luxemburg	345	39 993	31 995	65	2 633	1 317
Provincie Namen	*	*	*	*	*	*
3de kwartaal 2005						
BELGIE	2 489 563	286 905 817	229 524 657	10 978	442 483	221 251
Brussels Hoofdst. Gewest	49 004	5 645 141	4 516 112	4 474	180 758	90 380
Vlaams Gewest	2 064 791	237 946 407	190 357 128	5 556	223 189	111 601
Provincie Antwerpen	396 561	45 699 952	36 559 963	4 618	185 060	92 531
Provincie Limburg	*	*	*	*	*	*
Provincie Oost-Vlaanderen	364 940	42 062 445	33 649 957	106	4 332	2 168
Provincie Vlaams Brabant	-	-	-	-	-	-
Provincie West-Vlaanderen	1 255 853	144 717 936	115 774 349	824	33 477	16 742
Waals Gewest	375 768	43 314 269	34 651 417	948	38 536	19 270
Provincie Waals Brabant	-	-	-	-	-	-
Provincie Henegouwen	184 272	21 240 983	16 992 787	4	164	82
Provincie Luik	191 130	22 031 053	17 624 843	870	35 363	17 683
Provincie Luxemburg	366	42 233	33 787	13	520	260
Provincie Namen	*	*	*	*	*	*
4de kwartaal 2005						
BELGIE	2 639 797	307 154 102	245 723 284	13 731	552 565	276 290
Brussels Hoofdst. Gewest	52 925	6 156 292	4 925 033	5 909	238 148	119 075
Vlaams Gewest	2 191 556	255 002 810	204 002 253	6 942	278 772	139 390
Provincie Antwerpen	433 783	50 465 414	40 372 332	5 381	215 648	107 824
Provincie Limburg	*	*	*	*	*	*
Provincie Oost-Vlaanderen	368 464	42 870 020	34 296 018	167	6 768	3 386
Provincie Vlaams Brabant	-	-	-	-	-	-
Provincie West-Vlaanderen	1 351 623	157 279 824	125 823 861	1 390	56 196	28 100
Waals Gewest	395 316	45 995 000	36 795 998	880	35 645	17 825
Provincie Waals Brabant	-	-	-	-	-	-
Provincie Henegouwen	185 946	21 635 007	17 308 005	20	818	410
Provincie Luik	208 976	24 314 176	19 451 340	775	31 389	15 695
Provincie Luxemburg	394	45 817	36 653	29	1 160	580
Provincie Namen	*	*	*	*	*	*
Het jaar 2005						
BELGIE	10 230 699	1 190 042 016	952 033 618	49 347	1 984 410	992 235
Brussels Hoofdst. Gewest	203 114	23 621 167	18 896 934	19 906	802 401	401 204
Vlaams Gewest	8 440 069	981 697 301	785 357 847	26 410	1 059 284	529 661
Provincie Antwerpen	1 617 470	188 102 072	150 481 660	20 718	828 319	414 161
Provincie Limburg	*	*	*	*	*	*
Provincie Oost-Vlaanderen	1 547 344	180 024 229	144 019 382	1 227	49 968	24 992
Provincie Vlaams Brabant	-	-	-	-	-	-
Provincie West-Vlaanderen	5 096 032	592 726 239	474 180 996	4 415	178 970	89 494
Waals Gewest	1 587 516	184 723 548	147 778 837	3 031	122 725	61 370
Provincie Waals Brabant	-	-	-	-	-	-
Provincie Henegouwen	815 687	94 949 014	75 959 210	56	2 287	1 145
Provincie Luik	770 413	89 609 895	71 687 915	2 524	102 147	51 076
Provincie Luxemburg	1 416	164 639	131 712	173	6 944	3 473
Provincie Namen	*	*	*	*	*	*

(*) Vertrouwelijk.

II. GESLACHTE DIEREN - ONDERWORPEN AAN DE KEURING EN GESCHIKT VERKLAARD VOOR HET VERBRUIK
3. SLACHTINGEN IN DE PARTICULIERE SLACHTHUIZEN (vervolg) - AANTAL EN GEWICHT VAN DE GESLACHTE DIEREN (kg)

PERIODEN EN PROVINCIES	Geiten en geitjes			Veulens		
	Aantal	Levend gewicht	Geslacht gewicht	Aantal	Levend gewicht	Geslacht gewicht
2002	2 267	69 280	34 645	312	83 883	50 328
2003	2 364	86 626	43 318	293	72 546	43 529
2004	2 352	93 548	46 775	286	70 281	42 170
1ste kwartaal 2005						
BELGIE	316	12 144	6 072	64	16 891	10 134
Brussels Hoofdst. Gewest	285	10 950	5 475	-	-	-
Vlaams Gewest	31	1 194	597	62	16 353	9 811
Provincie Antwerpen	-	-	-	-	-	-
Provincie Limburg	*	*	*	*	*	*
Provincie Oost-Vlaanderen	-	-	-	60	15 836	9 501
Provincie Vlaams Brabant	-	-	-	-	-	-
Provincie West-Vlaanderen	31	1 194	597	2	517	310
Waals Gewest	-	-	-	2	538	323
Provincie Waals Brabant	-	-	-	-	-	-
Provincie Henegouwen	-	-	-	-	-	-
Provincie Luik	-	-	-	2	538	323
Provincie Luxemburg	-	-	-	-	-	-
Provincie Namen	*	*	*	*	*	*
2de kwartaal 2005						
BELGIE	347	14 492	7 246	59	15 259	9 155
Brussels Hoofdst. Gewest	329	13 742	6 871	-	-	-
Vlaams Gewest	18	750	375	58	15 011	9 006
Provincie Antwerpen	6	258	129	-	-	-
Provincie Limburg	*	*	*	*	*	*
Provincie Oost-Vlaanderen	-	-	-	56	14 493	8 695
Provincie Vlaams Brabant	-	-	-	-	-	-
Provincie West-Vlaanderen	12	492	246	1	270	162
Waals Gewest	-	-	-	1	248	149
Provincie Waals Brabant	-	-	-	-	-	-
Provincie Henegouwen	-	-	-	-	-	-
Provincie Luik	-	-	-	1	248	149
Provincie Luxemburg	-	-	-	-	-	-
Provincie Namen	*	*	*	*	*	*
3de kwartaal 2005						
BELGIE	334	13 257	6 630	53	13 874	8 323
Brussels Hoofdst. Gewest	279	11 091	5 546	-	-	-
Vlaams Gewest	55	2 166	1 084	53	13 874	8 323
Provincie Antwerpen	36	1 419	710	-	-	-
Provincie Limburg	*	*	*	*	*	*
Provincie Oost-Vlaanderen	-	-	-	50	13 083	7 849
Provincie Vlaams Brabant	-	-	-	-	-	-
Provincie West-Vlaanderen	19	747	374	3	791	474
Waals Gewest	-	-	-	-	-	-
Provincie Waals Brabant	-	-	-	-	-	-
Provincie Henegouwen	-	-	-	-	-	-
Provincie Luik	-	-	-	-	-	-
Provincie Luxemburg	-	-	-	-	-	-
Provincie Namen	*	*	*	*	*	*
4de kwartaal 2005						
BELGIE	320	12 340	6 171	34	8 371	5 023
Brussels Hoofdst. Gewest	272	10 560	5 280	-	-	-
Vlaams Gewest	48	1 780	891	32	7 881	4 729
Provincie Antwerpen	27	990	495	-	-	-
Provincie Limburg	*	*	*	*	*	*
Provincie Oost-Vlaanderen	5	175	88	18	4 482	2 689
Provincie Vlaams Brabant	-	-	-	-	-	-
Provincie West-Vlaanderen	14	545	273	14	3 399	2 040
Waals Gewest	-	-	-	2	490	294
Provincie Waals Brabant	-	-	-	-	-	-
Provincie Henegouwen	-	-	-	-	-	-
Provincie Luik	-	-	-	2	490	294
Provincie Luxemburg	-	-	-	-	-	-
Provincie Namen	*	*	*	*	*	*
Het jaar 2005						
BELGIE	1 317	52 233	26 119	210	54 395	32 635
Brussels Hoofdst. Gewest	1 165	46 343	23 172	-	-	-
Vlaams Gewest	152	5 890	2 947	205	53 119	31 869
Provincie Antwerpen	69	2 667	1 334	-	-	-
Provincie Limburg	*	*	*	*	*	*
Provincie Oost-Vlaanderen	5	175	88	184	47 894	28 734
Provincie Vlaams Brabant	-	-	-	-	-	-
Provincie West-Vlaanderen	76	2 978	1 490	20	4 977	2 986
Waals Gewest	-	-	-	5	1 276	766
Provincie Waals Brabant	-	-	-	-	-	-
Provincie Henegouwen	-	-	-	-	-	-
Provincie Luik	-	-	-	5	1 276	766
Provincie Luxemburg	-	-	-	-	-	-
Provincie Namen	*	*	*	*	*	*

(*) Vertrouwelijk.

II. GESLACHTE DIEREN - ONDERWORPEN AAN DE KEURING EN GESCHIKT VERKLAARD VOOR HET VERBRUIK

3. SLACHTINGEN IN DE PARTICULIERE SLACHTHUIZEN (vervolg) - AANTAL EN GEWICHT VAN DE GESLACHTE DIEREN (kg)

PERIODEN EN PROVINCIES	Andere paarden			Totaal van al de dieren		
	Aantal	Levend gewicht	Geslacht gewicht	Aantal	Levend gewicht	Geslacht gewicht
2002	11 512	5 629 576	3 377 746	10 910 150	1 516 775 550	1 155 664 214
2003	10 125	4 964 183	2 978 513	11 182 872	1 509 543 433	1 152 581 479
2004	9 431	4 754 598	2 852 759	11 099 950	1 566 705 418	1 188 291 037
1ste kwartaal 2005						
BELGIE	2 229	1 158 023	694 811	2 708 516	375 070 994	286 591 956
Brussels Hoofdst. Gewest	124	64 413	38 649	62 916	11 450 314	8 129 306
Vlaams Gewest	2 094	1 087 868	652 717	2 205 406	303 986 086	232 444 855
Provincie Antwerpen	25	12 965	7 778	433 969	63 479 419	47 388 232
Provincie Limburg	*	*	*	*	*	*
Provincie Oost-Vlaanderen	81	42 069	25 241	428 340	60 835 185	46 393 389
Provincie Vlaams Brabant	-	-	-	-	-	-
Provincie West-Vlaanderen	1 973	1 025 046	615 025	1 275 162	165 231 026	128 756 840
Waals Gewest	11	5 742	3 445	440 194	59 634 594	46 017 795
Provincie Waals Brabant	-	-	-	-	-	-
Provincie Henegouwen	-	-	-	248 459	34 445 599	26 459 718
Provincie Luik	9	4 697	2 818	190 014	24 361 109	19 037 197
Provincie Luxemburg	-	-	-	548	126 720	85 336
Provincie Namen	*	*	*	*	*	*
2de kwartaal 2005						
BELGIE	2 337	1 189 925	713 955	2 695 634	369 687 441	282 251 973
Brussels Hoofdst. Gewest	133	67 775	40 665	65 018	11 718 739	8 326 250
Vlaams Gewest	2 196	1 118 050	670 830	2 225 327	303 286 452	231 820 225
Provincie Antwerpen	13	6 625	3 975	454 471	65 137 373	48 726 916
Provincie Limburg	*	*	*	*	*	*
Provincie Oost-Vlaanderen	71	35 975	21 585	422 372	58 595 822	44 813 795
Provincie Vlaams Brabant	-	-	-	-	-	-
Provincie West-Vlaanderen	2 100	1 069 250	641 550	1 277 261	165 135 349	128 326 780
Waals Gewest	8	4 100	2 460	405 289	54 682 250	42 105 498
Provincie Waals Brabant	-	-	-	-	-	-
Provincie Henegouwen	1	475	285	215 495	30 333 930	23 155 726
Provincie Luik	5	2 575	1 545	187 854	23 335 000	18 312 441
Provincie Luxemburg	-	-	-	634	169 856	112 379
Provincie Namen	*	*	*	*	*	*
3de kwartaal 2005						
BELGIE	2 137	1 011 033	606 618	2 638 859	360 270 141	274 901 162
Brussels Hoofdst. Gewest	130	61 320	36 792	62 863	11 934 862	8 401 642
Vlaams Gewest	1 998	945 477	567 285	2 186 314	296 190 231	226 340 391
Provincie Antwerpen	16	7 564	4 537	446 669	63 821 758	47 708 415
Provincie Limburg	*	*	*	*	*	*
Provincie Oost-Vlaanderen	71	33 374	20 024	380 546	52 655 909	40 234 546
Provincie Vlaams Brabant	-	-	-	-	-	-
Provincie West-Vlaanderen	1 898	898 337	539 002	1 287 426	164 764 674	128 155 614
Waals Gewest	9	4 236	2 541	389 682	52 145 048	40 159 129
Provincie Waals Brabant	-	-	-	-	-	-
Provincie Henegouwen	-	-	-	193 389	27 497 662	20 908 520
Provincie Luik	9	4 236	2 541	194 359	23 644 695	18 619 282
Provincie Luxemburg	-	-	-	587	158 028	105 874
Provincie Namen	*	*	*	*	*	*
4de kwartaal 2005						
BELGIE	2 304	1 115 664	669 399	2 810 051	387 650 877	295 510 409
Brussels Hoofdst. Gewest	189	91 344	54 807	68 450	12 460 765	8 804 844
Vlaams Gewest	2 108	1 021 020	612 612	2 330 735	319 387 141	243 790 440
Provincie Antwerpen	11	5 214	3 129	493 963	71 631 746	53 399 552
Provincie Limburg	*	*	*	*	*	*
Provincie Oost-Vlaanderen	73	34 980	20 989	386 646	54 934 821	41 795 354
Provincie Vlaams Brabant	-	-	-	-	-	-
Provincie West-Vlaanderen	2 010	974 160	584 495	1 383 910	177 186 653	138 130 644
Waals Gewest	7	3 300	1 980	410 866	55 802 971	42 915 125
Provincie Waals Brabant	-	-	-	-	-	-
Provincie Henegouwen	2	990	594	195 558	28 174 647	21 402 760
Provincie Luik	5	2 310	1 386	213 342	26 651 899	20 895 496
Provincie Luxemburg	-	-	-	682	189 009	125 918
Provincie Namen	*	*	*	*	*	*
Het jaar 2005						
BELGIE	9 007	4 474 645	2 684 783	10 853 060	1 492 679 453	1 139 255 500
Brussels Hoofdst. Gewest	576	284 852	170 913	259 247	47 564 680	33 662 042
Vlaams Gewest	8 396	4 172 415	2 503 444	8 947 782	1 222 849 910	934 395 911
Provincie Antwerpen	65	32 368	19 419	1 829 072	264 070 296	197 223 115
Provincie Limburg	*	*	*	*	*	*
Provincie Oost-Vlaanderen	296	146 398	87 839	1 617 904	227 021 737	173 237 084
Provincie Vlaams Brabant	-	-	-	-	-	-
Provincie West-Vlaanderen	7 981	3 966 793	2 380 072	5 223 759	672 317 702	523 369 878
Waals Gewest	35	17 378	10 426	1 646 031	222 264 863	171 197 547
Provincie Waals Brabant	-	-	-	-	-	-
Provincie Henegouwen	3	1 465	879	852 901	120 451 838	91 926 724
Provincie Luik	28	13 818	8 290	785 569	97 992 703	76 864 416
Provincie Luxemburg	-	-	-	2 451	643 613	429 507
Provincie Namen	*	*	*	*	*	*

(*) Vertrouwelijk.

II. GESLACHTE DIEREN - ONDERWORPEN AAN DE KEURING EN GESCHIKT VERKLAARD VOOR HET VERBRUIK

4. NOODSLACHTINGEN - AANTAL EN GEWICHT VAN DE GESLACHTE DIEREN (kg)

PERIODEN EN PROVINCIES	Ossen			Stieren		
	Aantal	Levend gewicht	Geslacht gewicht	Aantal	Levend gewicht	Geslacht gewicht
2002	226	161 159	99 920	259	177 202	113 411
2003	123	87 189	54 064	210	144 207	92 292
2004	100	73 221	45 395	242	171 142	109 528
1ste kwartaal 2005						
BELGIE	7	5 026	3 116	173	124 110	79 429
Brussels Hoofdst. Gewest	-	-	-	-	-	-
Vlaams Gewest	-	-	-	125	89 810	57 479
Provincie Antwerpen	-	-	-	13	9 346	5 982
Provincie Limburg	-	-	-	3	2 151	1 376
Provincie Oost-Vlaanderen	-	-	-	42	30 249	19 359
Provincie Vlaams Brabant	-	-	-	-	-	-
Provincie West-Vlaanderen	-	-	-	67	48 064	30 762
Waals Gewest	7	5 026	3 116	48	34 300	21 950
Provincie Waals Brabant	-	-	-	-	-	-
Provincie Henegouwen	7	5 026	3 116	21	15 012	9 607
Provincie Luik	-	-	-	22	15 718	10 059
Provincie Luxemburg	-	-	-	3	2 151	1 376
Provincie Namen	-	-	-	2	1 419	908
2de kwartaal 2005						
BELGIE	9	6 421	3 980	163	118 938	76 127
Brussels Hoofdst. Gewest	-	-	-	2	1 468	940
Vlaams Gewest	-	-	-	115	83 824	53 651
Provincie Antwerpen	-	-	-	15	10 930	6 998
Provincie Limburg	-	-	-	-	-	-
Provincie Oost-Vlaanderen	-	-	-	29	21 132	13 526
Provincie Vlaams Brabant	-	-	-	-	-	-
Provincie West-Vlaanderen	-	-	-	71	51 762	33 127
Waals Gewest	9	6 421	3 980	46	33 646	21 536
Provincie Waals Brabant	-	-	-	-	-	-
Provincie Henegouwen	9	6 421	3 980	18	13 170	8 430
Provincie Luik	-	-	-	17	12 450	7 968
Provincie Luxemburg	-	-	-	7	5 112	3 272
Provincie Namen	-	-	-	4	2 914	1 866
3de kwartaal 2005						
BELGIE	7	5 072	3 145	163	116 222	74 388
Brussels Hoofdst. Gewest	-	-	-	2	1 446	926
Vlaams Gewest	-	-	-	108	77 012	49 292
Provincie Antwerpen	-	-	-	16	11 322	7 247
Provincie Limburg	-	-	-	3	2 184	1 398
Provincie Oost-Vlaanderen	-	-	-	25	17 834	11 415
Provincie Vlaams Brabant	-	-	-	-	-	-
Provincie West-Vlaanderen	-	-	-	64	45 672	29 232
Waals Gewest	7	5 072	3 145	53	37 764	24 170
Provincie Waals Brabant	-	-	-	-	-	-
Provincie Henegouwen	7	5 072	3 145	22	15 626	10 001
Provincie Luik	-	-	-	23	16 470	10 541
Provincie Luxemburg	-	-	-	6	4 256	2 724
Provincie Namen	-	-	-	2	1 412	904
4de kwartaal 2005						
BELGIE	5	3 685	2 285	160	114 574	73 334
Brussels Hoofdst. Gewest	-	-	-	3	2 172	1 390
Vlaams Gewest	-	-	-	118	84 517	54 096
Provincie Antwerpen	-	-	-	13	9 328	5 972
Provincie Limburg	-	-	-	8	5 732	3 668
Provincie Oost-Vlaanderen	-	-	-	30	21 459	13 736
Provincie Vlaams Brabant	-	-	-	-	-	-
Provincie West-Vlaanderen	-	-	-	67	47 998	30 720
Waals Gewest	5	3 685	2 285	39	27 885	17 848
Provincie Waals Brabant	-	-	-	-	-	-
Provincie Henegouwen	5	3 685	2 285	20	14 300	9 153
Provincie Luik	-	-	-	10	7 177	4 593
Provincie Luxemburg	-	-	-	3	2 145	1 373
Provincie Namen	-	-	-	6	4 263	2 729
Het jaar 2005						
BELGIE	28	20 204	12 526	659	473 844	303 278
Brussels Hoofdst. Gewest	-	-	-	7	5 086	3 256
Vlaams Gewest	-	-	-	466	335 163	214 518
Provincie Antwerpen	-	-	-	57	40 926	26 199
Provincie Limburg	-	-	-	14	10 067	6 442
Provincie Oost-Vlaanderen	-	-	-	126	90 674	58 036
Provincie Vlaams Brabant	-	-	-	-	-	-
Provincie West-Vlaanderen	-	-	-	269	193 496	123 841
Waals Gewest	28	20 204	12 526	186	133 595	85 504
Provincie Waals Brabant	-	-	-	-	-	-
Provincie Henegouwen	28	20 204	12 526	81	58 108	37 191
Provincie Luik	-	-	-	72	51 815	33 161
Provincie Luxemburg	-	-	-	19	13 664	8 745
Provincie Namen	-	-	-	14	10 008	6 407

II. GESLACHTE DIEREN - ONDERWORPEN AAN DE KEURING EN GESCHIKT VERKLAARD VOOR HET VERBRUIK
4. NOODSLACHTINGEN (vervolg) - AANTAL EN GEWICHT VAN DE GESLACHTE DIEREN (kg)

PERIODEN EN PROVINCIES	Koeien			Vaarzen		
	Aantal	Levend gewicht	Geslacht gewicht	Aantal	Levend gewicht	Geslacht gewicht
2002	606	384 425	234 502	785	467 541	294 555
2003	556	359 406	219 241	671	407 647	256 806
2004	510	335 704	204 782	554	344 811	217 227
1ste kwartaal 2005						
BELGIE	201	131 148	80 006	22	13 874	8 739
Brussels Hoofdst. Gewest	4	2 620	1 599	1	619	390
Vlaams Gewest	154	100 372	61 230	8	5 025	3 165
Provincie Antwerpen	30	19 374	11 819	-	-	-
Provincie Limburg	-	-	-	-	-	-
Provincie Oost-Vlaanderen	44	28 619	17 459	-	-	-
Provincie Vlaams Brabant	-	-	-	-	-	-
Provincie West-Vlaanderen	80	52 379	31 952	8	5 025	3 165
Waals Gewest	43	28 156	17 177	13	8 230	5 184
Provincie Waals Brabant	-	-	-	-	-	-
Provincie Henegouwen	25	16 375	9 988	5	3 137	1 976
Provincie Luik	11	7 181	4 382	5	3 168	1 996
Provincie Luxemburg	7	4 600	2 807	3	1 925	1 212
Provincie Namen	-	-	-	-	-	-
2de kwartaal 2005						
BELGIE	204	137 169	83 674	38	24 118	15 197
Brussels Hoofdst. Gewest	1	658	401	1	657	414
Vlaams Gewest	166	111 670	68 119	22	14 030	8 840
Provincie Antwerpen	28	18 842	11 493	-	-	-
Provincie Limburg	2	1 360	830	-	-	-
Provincie Oost-Vlaanderen	48	32 134	19 602	2	1 261	795
Provincie Vlaams Brabant	-	-	-	-	-	-
Provincie West-Vlaanderen	88	59 334	36 194	20	12 769	8 045
Waals Gewest	37	24 841	15 154	15	9 431	5 943
Provincie Waals Brabant	-	-	-	-	-	-
Provincie Henegouwen	15	10 057	6 135	8	5 044	3 178
Provincie Luik	11	7 414	4 523	4	2 575	1 623
Provincie Luxemburg	7	4 694	2 863	3	1 812	1 142
Provincie Namen	4	2 676	1 633	-	-	-
3de kwartaal 2005						
BELGIE	172	116 260	70 920	27	16 046	10 112
Brussels Hoofdst. Gewest	2	1 358	828	1	603	380
Vlaams Gewest	132	89 175	54 397	10	5 956	3 754
Provincie Antwerpen	20	13 592	8 290	-	-	-
Provincie Limburg	4	2 719	1 659	-	-	-
Provincie Oost-Vlaanderen	36	24 266	14 803	1	582	367
Provincie Vlaams Brabant	-	-	-	-	-	-
Provincie West-Vlaanderen	72	48 598	29 645	9	5 374	3 387
Waals Gewest	38	25 727	15 695	16	9 487	5 978
Provincie Waals Brabant	-	-	-	-	-	-
Provincie Henegouwen	18	12 163	7 420	10	5 923	3 732
Provincie Luik	14	9 501	5 796	2	1 184	746
Provincie Luxemburg	5	3 391	2 069	4	2 380	1 500
Provincie Namen	1	672	410	-	-	-
4de kwartaal 2005						
BELGIE	160	104 647	63 831	19	12 253	7 721
Brussels Hoofdst. Gewest	6	3 933	2 398	1	634	399
Vlaams Gewest	124	81 153	49 502	3	1 944	1 225
Provincie Antwerpen	19	12 357	7 536	-	-	-
Provincie Limburg	-	-	-	-	-	-
Provincie Oost-Vlaanderen	23	15 048	9 179	2	1 313	827
Provincie Vlaams Brabant	-	-	-	-	-	-
Provincie West-Vlaanderen	82	53 748	32 787	1	631	398
Waals Gewest	30	19 561	11 931	15	9 675	6 097
Provincie Waals Brabant	-	-	-	-	-	-
Provincie Henegouwen	19	12 398	7 563	10	6 469	4 077
Provincie Luik	8	5 243	3 197	-	-	-
Provincie Luxemburg	3	1 920	1 171	5	3 206	2 020
Provincie Namen	-	-	-	-	-	-
Het jaar 2005						
BELGIE	737	489 224	298 431	106	66 291	41 769
Brussels Hoofdst. Gewest	13	8 569	5 226	4	2 513	1 583
Vlaams Gewest	576	382 370	233 248	43	26 955	16 984
Provincie Antwerpen	97	64 165	39 138	-	-	-
Provincie Limburg	6	4 079	2 489	-	-	-
Provincie Oost-Vlaanderen	151	100 067	61 043	5	3 156	1 989
Provincie Vlaams Brabant	-	-	-	-	-	-
Provincie West-Vlaanderen	322	214 059	130 578	38	23 799	14 995
Waals Gewest	148	98 285	59 957	59	36 823	23 202
Provincie Waals Brabant	-	-	-	-	-	-
Provincie Henegouwen	77	50 993	31 106	33	20 573	12 963
Provincie Luik	44	29 339	17 898	11	6 927	4 365
Provincie Luxemburg	22	14 605	8 910	15	9 323	5 874
Provincie Namen	5	3 348	2 043	-	-	-

II. GESLACHTE DIEREN - ONDERWORPEN AAN DE KEURING EN GESCHIKT VERKLAARD VOOR HET VERBRUIK

4. NOODSLACHTINGEN (vervolg) - AANTAL EN GEWICHT VAN DE GESLACHTE DIEREN (kg)

PERIODEN EN PROVINCIES	Kalveren			Totaal van de runderen		
	Aantal	Levend gewicht	Geslacht gewicht	Aantal	Levend gewicht	Geslacht gewicht
2002	166	44 477	27 576	2 042	1 234 804	769 964
2003	86	22 862	14 170	1 646	1 021 311	636 573
2004	70	18 890	11 715	1 476	943 768	588 647
1ste kwartaal 2005						
BELGIE	118	32 119	19 911	521	306 277	191 201
Brussels Hoofdst. Gewest	3	845	524	8	4 084	2 513
Vlaams Gewest	95	25 829	16 010	382	221 036	137 884
Provincie Antwerpen	6	1 630	1 010	49	30 350	18 811
Provincie Limburg	39	10 502	6 511	42	12 653	7 887
Provincie Oost-Vlaanderen	10	2 757	1 708	96	61 625	38 526
Provincie Vlaams Brabant	-	-	-	-	-	-
Provincie West-Vlaanderen	40	10 940	6 781	195	116 408	72 660
Waals Gewest	20	5 445	3 377	131	81 157	50 804
Provincie Waals Brabant	-	-	-	-	-	-
Provincie Henegouwen	12	3 288	2 039	70	42 838	26 726
Provincie Luik	7	1 896	1 176	45	27 963	17 613
Provincie Luxemburg	-	-	-	13	8 676	5 395
Provincie Namen	1	261	162	3	1 680	1 070
2de kwartaal 2005						
BELGIE	125	34 669	21 500	539	321 315	200 478
Brussels Hoofdst. Gewest	2	562	348	6	3 345	2 103
Vlaams Gewest	80	22 204	13 771	383	231 728	144 381
Provincie Antwerpen	13	3 605	2 236	56	33 377	20 727
Provincie Limburg	6	1 650	1 023	8	3 010	1 853
Provincie Oost-Vlaanderen	20	5 560	3 449	99	60 087	37 372
Provincie Vlaams Brabant	-	-	-	-	-	-
Provincie West-Vlaanderen	41	11 389	7 063	220	135 254	84 429
Waals Gewest	43	11 903	7 381	150	86 242	53 994
Provincie Waals Brabant	-	-	-	-	-	-
Provincie Henegouwen	22	6 104	3 786	72	40 796	25 509
Provincie Luik	12	3 306	2 050	44	25 745	16 164
Provincie Luxemburg	4	1 112	689	21	12 730	7 966
Provincie Namen	5	1 381	856	13	6 971	4 355
3de kwartaal 2005						
BELGIE	76	21 107	13 096	445	274 707	171 661
Brussels Hoofdst. Gewest	-	-	-	5	3 407	2 134
Vlaams Gewest	40	11 115	6 896	290	183 258	114 339
Provincie Antwerpen	4	1 108	688	40	26 022	16 225
Provincie Limburg	2	559	347	9	5 462	3 404
Provincie Oost-Vlaanderen	8	2 225	1 381	70	44 907	27 966
Provincie Vlaams Brabant	-	-	-	-	-	-
Provincie West-Vlaanderen	26	7 223	4 480	171	106 867	66 744
Waals Gewest	36	9 992	6 200	150	88 042	55 188
Provincie Waals Brabant	-	-	-	-	-	-
Provincie Henegouwen	16	4 437	2 754	73	43 221	27 052
Provincie Luik	14	3 890	2 412	53	31 045	19 495
Provincie Luxemburg	2	550	342	17	10 577	6 635
Provincie Namen	4	1 115	692	7	3 199	2 006
4de kwartaal 2005						
BELGIE	89	24 399	15 130	433	259 558	162 301
Brussels Hoofdst. Gewest	1	277	172	11	7 016	4 359
Vlaams Gewest	60	16 436	10 193	305	184 050	115 016
Provincie Antwerpen	10	2 752	1 707	42	24 437	15 215
Provincie Limburg	6	1 658	1 028	14	7 390	4 696
Provincie Oost-Vlaanderen	6	1 632	1 013	61	39 452	24 755
Provincie Vlaams Brabant	-	-	-	-	-	-
Provincie West-Vlaanderen	38	10 394	6 445	188	112 771	70 350
Waals Gewest	28	7 686	4 765	117	68 492	42 926
Provincie Waals Brabant	-	-	-	-	-	-
Provincie Henegouwen	15	4 115	2 551	69	40 967	25 629
Provincie Luik	8	2 184	1 354	26	14 604	9 144
Provincie Luxemburg	3	831	515	14	8 102	5 079
Provincie Namen	2	556	345	8	4 819	3 074
Het jaar 2005						
BELGIE	408	112 294	69 637	1 938	1 161 857	725 641
Brussels Hoofdst. Gewest	6	1 684	1 044	30	17 852	11 109
Vlaams Gewest	275	75 584	46 870	1 360	820 072	511 620
Provincie Antwerpen	33	9 095	5 641	187	114 186	70 978
Provincie Limburg	53	14 369	8 909	73	28 515	17 840
Provincie Oost-Vlaanderen	44	12 174	7 551	326	206 071	128 619
Provincie Vlaams Brabant	-	-	-	-	-	-
Provincie West-Vlaanderen	145	39 946	24 769	774	471 300	294 183
Waals Gewest	127	35 026	21 723	548	323 933	202 912
Provincie Waals Brabant	-	-	-	-	-	-
Provincie Henegouwen	65	17 944	11 130	284	167 822	104 916
Provincie Luik	41	11 276	6 992	168	99 357	62 416
Provincie Luxemburg	9	2 493	1 546	65	40 085	25 075
Provincie Namen	12	3 313	2 055	31	16 669	10 505

II. GESLACHTE DIEREN - ONDERWORPEN AAN DE KEURING EN GESCHIKT VERKLAARD VOOR HET VERBRUIK
4. NOODSLACHTINGEN (vervolg) - AANTAL EN GEWICHT VAN DE GESLACHTE DIEREN (kg)

PERIODEN EN PROVINCIES	Varkens			Schapen en lammeren		
	Aantal	Levend gewicht	Geslacht gewicht	Aantal	Levend gewicht	Geslacht gewicht
2002	3 945	462 661	370 132	532	21 270	10 641
2003	3 483	398 236	318 591	446	18 226	9 120
2004	3 017	350 539	280 428	419	16 749	8 385
1ste kwartaal 2005						
BELGIE	-	-	-	-	-	-
Brussels Hoofdst. Gewest	-	-	-	-	-	-
Vlaams Gewest	-	-	-	-	-	-
Provincie Antwerpen	-	-	-	-	-	-
Provincie Limburg	-	-	-	-	-	-
Provincie Oost-Vlaanderen	-	-	-	-	-	-
Provincie Vlaams Brabant	-	-	-	-	-	-
Provincie West-Vlaanderen	-	-	-	-	-	-
Waals Gewest	-	-	-	-	-	-
Provincie Waals Brabant	-	-	-	-	-	-
Provincie Henegouwen	-	-	-	-	-	-
Provincie Luik	-	-	-	-	-	-
Provincie Luxemburg	-	-	-	-	-	-
Provincie Namen	-	-	-	-	-	-
2de kwartaal 2005						
BELGIE	-	-	-	1	41	21
Brussels Hoofdst. Gewest	-	-	-	1	41	21
Vlaams Gewest	-	-	-	-	-	-
Provincie Antwerpen	-	-	-	-	-	-
Provincie Limburg	-	-	-	-	-	-
Provincie Oost-Vlaanderen	-	-	-	-	-	-
Provincie Vlaams Brabant	-	-	-	-	-	-
Provincie West-Vlaanderen	-	-	-	-	-	-
Waals Gewest	-	-	-	-	-	-
Provincie Waals Brabant	-	-	-	-	-	-
Provincie Henegouwen	-	-	-	-	-	-
Provincie Luik	-	-	-	-	-	-
Provincie Luxemburg	-	-	-	-	-	-
Provincie Namen	-	-	-	-	-	-
3de kwartaal 2005						
BELGIE	-	-	-	-	-	-
Brussels Hoofdst. Gewest	-	-	-	-	-	-
Vlaams Gewest	-	-	-	-	-	-
Provincie Antwerpen	-	-	-	-	-	-
Provincie Limburg	-	-	-	-	-	-
Provincie Oost-Vlaanderen	-	-	-	-	-	-
Provincie Vlaams Brabant	-	-	-	-	-	-
Provincie West-Vlaanderen	-	-	-	-	-	-
Waals Gewest	-	-	-	-	-	-
Provincie Waals Brabant	-	-	-	-	-	-
Provincie Henegouwen	-	-	-	-	-	-
Provincie Luik	-	-	-	-	-	-
Provincie Luxemburg	-	-	-	-	-	-
Provincie Namen	-	-	-	-	-	-
4de kwartaal 2005						
BELGIE	-	-	-	-	-	-
Brussels Hoofdst. Gewest	-	-	-	-	-	-
Vlaams Gewest	-	-	-	-	-	-
Provincie Antwerpen	-	-	-	-	-	-
Provincie Limburg	-	-	-	-	-	-
Provincie Oost-Vlaanderen	-	-	-	-	-	-
Provincie Vlaams Brabant	-	-	-	-	-	-
Provincie West-Vlaanderen	-	-	-	-	-	-
Waals Gewest	-	-	-	-	-	-
Provincie Waals Brabant	-	-	-	-	-	-
Provincie Henegouwen	-	-	-	-	-	-
Provincie Luik	-	-	-	-	-	-
Provincie Luxemburg	-	-	-	-	-	-
Provincie Namen	-	-	-	-	-	-
Het jaar 2005						
BELGIE	-	-	-	1	41	21
Brussels Hoofdst. Gewest	-	-	-	1	41	21
Vlaams Gewest	-	-	-	-	-	-
Provincie Antwerpen	-	-	-	-	-	-
Provincie Limburg	-	-	-	-	-	-
Provincie Oost-Vlaanderen	-	-	-	-	-	-
Provincie Vlaams Brabant	-	-	-	-	-	-
Provincie West-Vlaanderen	-	-	-	-	-	-
Waals Gewest	-	-	-	-	-	-
Provincie Waals Brabant	-	-	-	-	-	-
Provincie Henegouwen	-	-	-	-	-	-
Provincie Luik	-	-	-	-	-	-
Provincie Luxemburg	-	-	-	-	-	-
Provincie Namen	-	-	-	-	-	-

II. GESLACHTE DIEREN - ONDERWORPEN AAN DE KEURING EN GESCHIKT VERKLAARD VOOR HET VERBRUIK

4. NOODSLACHTINGEN (vervolg) - AANTAL EN GEWICHT VAN DE GESLACHTE DIEREN (kg)

PERIODEN EN PROVINCIES	Geiten en geitjes			Veulens		
	Aantal	Levend gewicht	Geslacht gewicht	Aantal	Levend gewicht	Geslacht gewicht
2002	4	140	70	7	1 895	1 136
2003	2	80	40	5	1 228	737
2004	9	359	180	3	748	449
1ste kwartaal 2005						
BELGIE	-	-	-	-	-	-
Brussels Hoofdst. Gewest	-	-	-	-	-	-
Vlaams Gewest	-	-	-	-	-	-
Provincie Antwerpen	-	-	-	-	-	-
Provincie Limburg	-	-	-	-	-	-
Provincie Oost-Vlaanderen	-	-	-	-	-	-
Provincie Vlaams Brabant	-	-	-	-	-	-
Provincie West-Vlaanderen	-	-	-	-	-	-
Waals Gewest	-	-	-	-	-	-
Provincie Waals Brabant	-	-	-	-	-	-
Provincie Henegouwen	-	-	-	-	-	-
Provincie Luik	-	-	-	-	-	-
Provincie Luxemburg	-	-	-	-	-	-
Provincie Namen	-	-	-	-	-	-
2de kwartaal 2005						
BELGIE	-	-	-	1	270	162
Brussels Hoofdst. Gewest	-	-	-	-	-	-
Vlaams Gewest	-	-	-	-	-	-
Provincie Antwerpen	-	-	-	-	-	-
Provincie Limburg	-	-	-	-	-	-
Provincie Oost-Vlaanderen	-	-	-	-	-	-
Provincie Vlaams Brabant	-	-	-	-	-	-
Provincie West-Vlaanderen	-	-	-	-	-	-
Waals Gewest	-	-	-	1	270	162
Provincie Waals Brabant	-	-	-	-	-	-
Provincie Henegouwen	-	-	-	1	270	162
Provincie Luik	-	-	-	-	-	-
Provincie Luxemburg	-	-	-	-	-	-
Provincie Namen	-	-	-	-	-	-
3de kwartaal 2005						
BELGIE	-	-	-	-	-	-
Brussels Hoofdst. Gewest	-	-	-	-	-	-
Vlaams Gewest	-	-	-	-	-	-
Provincie Antwerpen	-	-	-	-	-	-
Provincie Limburg	-	-	-	-	-	-
Provincie Oost-Vlaanderen	-	-	-	-	-	-
Provincie Vlaams Brabant	-	-	-	-	-	-
Provincie West-Vlaanderen	-	-	-	-	-	-
Waals Gewest	-	-	-	-	-	-
Provincie Waals Brabant	-	-	-	-	-	-
Provincie Henegouwen	-	-	-	-	-	-
Provincie Luik	-	-	-	-	-	-
Provincie Luxemburg	-	-	-	-	-	-
Provincie Namen	-	-	-	-	-	-
4de kwartaal 2005						
BELGIE	-	-	-	-	-	-
Brussels Hoofdst. Gewest	-	-	-	-	-	-
Vlaams Gewest	-	-	-	-	-	-
Provincie Antwerpen	-	-	-	-	-	-
Provincie Limburg	-	-	-	-	-	-
Provincie Oost-Vlaanderen	-	-	-	-	-	-
Provincie Vlaams Brabant	-	-	-	-	-	-
Provincie West-Vlaanderen	-	-	-	-	-	-
Waals Gewest	-	-	-	-	-	-
Provincie Waals Brabant	-	-	-	-	-	-
Provincie Henegouwen	-	-	-	-	-	-
Provincie Luik	-	-	-	-	-	-
Provincie Luxemburg	-	-	-	-	-	-
Provincie Namen	-	-	-	-	-	-
Het jaar 2005						
BELGIE	-	-	-	1	270	162
Brussels Hoofdst. Gewest	-	-	-	-	-	-
Vlaams Gewest	-	-	-	-	-	-
Provincie Antwerpen	-	-	-	-	-	-
Provincie Limburg	-	-	-	-	-	-
Provincie Oost-Vlaanderen	-	-	-	-	-	-
Provincie Vlaams Brabant	-	-	-	-	-	-
Provincie West-Vlaanderen	-	-	-	-	-	-
Waals Gewest	-	-	-	1	270	162
Provincie Waals Brabant	-	-	-	-	-	-
Provincie Henegouwen	-	-	-	1	270	162
Provincie Luik	-	-	-	-	-	-
Provincie Luxemburg	-	-	-	-	-	-
Provincie Namen	-	-	-	-	-	-

II. GESLACHTE DIEREN - ONDERWORPEN AAN DE KEURING EN GESCHIKT VERKLAARD VOOR HET VERBRUIK

4. NOODSLACHTINGEN (vervolg) - AANTAL EN GEWICHT VAN DE GESLACHTE DIEREN (kg)

PERIODEN EN PROVINCIES	Andere paarden			Totaal van al de dieren		
	Aantal	Levend gewicht	Geslacht gewicht	Aantal	Levend gewicht	Geslacht gewicht
2002	5	2 462	1 478	6 535	1 723 232	1 153 421
2003	5	2 409	1 445	5 587	1 441 490	966 506
2004	12	6 065	3 638	4 936	1 318 228	881 727
1ste kwartaal 2005						
BELGIE	3	1 566	940	524	307 843	192 141
Brussels Hoofdst. Gewest	1	521	313	9	4 605	2 826
Vlaams Gewest	1	521	313	383	221 557	138 197
Provincie Antwerpen	1	521	313	50	30 871	19 124
Provincie Limburg	-	-	-	42	12 653	7 887
Provincie Oost-Vlaanderen	-	-	-	96	61 625	38 526
Provincie Vlaams Brabant	-	-	-	-	-	-
Provincie West-Vlaanderen	-	-	-	195	116 408	72 660
Waals Gewest	1	524	314	132	81 681	51 118
Provincie Waals Brabant	-	-	-	-	-	-
Provincie Henegouwen	1	524	314	71	43 362	27 040
Provincie Luik	-	-	-	45	27 963	17 613
Provincie Luxemburg	-	-	-	13	8 676	5 395
Provincie Namen	-	-	-	3	1 680	1 070
2de kwartaal 2005						
BELGIE	2	1 000	600	543	322 626	201 261
Brussels Hoofdst. Gewest	-	-	-	7	3 386	2 124
Vlaams Gewest	1	525	315	384	232 253	144 696
Provincie Antwerpen	-	-	-	56	33 377	20 727
Provincie Limburg	-	-	-	8	3 010	1 853
Provincie Oost-Vlaanderen	-	-	-	99	60 087	37 372
Provincie Vlaams Brabant	-	-	-	-	-	-
Provincie West-Vlaanderen	1	525	315	221	135 779	84 744
Waals Gewest	1	475	285	152	86 987	54 441
Provincie Waals Brabant	-	-	-	-	-	-
Provincie Henegouwen	1	475	285	74	41 541	25 956
Provincie Luik	-	-	-	44	25 745	16 164
Provincie Luxemburg	-	-	-	21	12 730	7 966
Provincie Namen	-	-	-	13	6 971	4 355
3de kwartaal 2005						
BELGIE	2	933	559	447	275 640	172 220
Brussels Hoofdst. Gewest	-	-	-	5	3 407	2 134
Vlaams Gewest	1	464	278	291	183 722	114 617
Provincie Antwerpen	1	464	278	41	26 486	16 503
Provincie Limburg	-	-	-	9	5 462	3 404
Provincie Oost-Vlaanderen	-	-	-	70	44 907	27 966
Provincie Vlaams Brabant	-	-	-	-	-	-
Provincie West-Vlaanderen	-	-	-	171	106 867	66 744
Waals Gewest	1	469	281	151	88 511	55 469
Provincie Waals Brabant	-	-	-	-	-	-
Provincie Henegouwen	1	469	281	74	43 690	27 333
Provincie Luik	-	-	-	53	31 045	19 495
Provincie Luxemburg	-	-	-	17	10 577	6 635
Provincie Namen	-	-	-	7	3 199	2 006
4de kwartaal 2005						
BELGIE	1	528	317	434	260 086	162 618
Brussels Hoofdst. Gewest	-	-	-	11	7 016	4 359
Vlaams Gewest	-	-	-	305	184 050	115 016
Provincie Antwerpen	-	-	-	42	24 437	15 215
Provincie Limburg	-	-	-	14	7 390	4 696
Provincie Oost-Vlaanderen	-	-	-	61	39 452	24 755
Provincie Vlaams Brabant	-	-	-	-	-	-
Provincie West-Vlaanderen	-	-	-	188	112 771	70 350
Waals Gewest	1	528	317	118	69 020	43 243
Provincie Waals Brabant	-	-	-	-	-	-
Provincie Henegouwen	1	528	317	70	41 495	25 946
Provincie Luik	-	-	-	26	14 604	9 144
Provincie Luxemburg	-	-	-	14	8 102	5 079
Provincie Namen	-	-	-	8	4 819	3 074
Het jaar 2005						
BELGIE	8	4 027	2 416	1 948	1 166 195	728 240
Brussels Hoofdst. Gewest	1	521	313	32	18 414	11 443
Vlaams Gewest	3	1 510	906	1 363	821 582	512 526
Provincie Antwerpen	2	985	591	189	115 171	71 569
Provincie Limburg	-	-	-	73	28 515	17 840
Provincie Oost-Vlaanderen	-	-	-	326	206 071	128 619
Provincie Vlaams Brabant	-	-	-	-	-	-
Provincie West-Vlaanderen	1	525	315	775	471 825	294 498
Waals Gewest	4	1 996	1 197	553	326 199	204 271
Provincie Waals Brabant	-	-	-	-	-	-
Provincie Henegouwen	4	1 996	1 197	289	170 088	106 275
Provincie Luik	-	-	-	168	99 357	62 416
Provincie Luxemburg	-	-	-	65	40 085	25 075
Provincie Namen	-	-	-	31	16 669	10 505

II. GESLACHTE DIEREN - ONDERWORPEN AAN DE KEURING EN ONGESCHIKT VERKLAARD VOOR HET VERBRUIK

5. AFGEKEURDE DIEREN - AANTAL EN GEWICHT VAN DE GESLACHTE DIEREN (kg)

PERIODEN EN PROVINCIES	Ossen			Stieren		
	Aantal	Levend gewicht	Geslacht gewicht	Aantal	Levend gewicht	Geslacht gewicht
2002	23	16 552	10 262	568	388 546	248 665
2003	20	14 351	8 901	584	401 022	256 646
2004	25	18 156	11 257	646	462 207	295 813
1ste kwartaal 2005						
BELGIE	3	2 151	1 334	29	20 665	13 224
Brussels Hoofdst. Gewest	-	-	-	1	732	468
Vlaams Gewest	-	-	-	8	5 708	3 652
Provincie Antwerpen	-	-	-	1	703	450
Provincie Limburg	-	-	-	-	-	-
Provincie Oost-Vlaanderen	-	-	-	1	703	450
Provincie Vlaams Brabant	-	-	-	-	-	-
Provincie West-Vlaanderen	-	-	-	6	4 302	2 752
Waals Gewest	3	2 151	1 334	20	14 225	9 104
Provincie Waals Brabant	-	-	-	-	-	-
Provincie Henegouwen	3	2 151	1 334	5	3 541	2 266
Provincie Luik	-	-	-	15	10 684	6 838
Provincie Luxemburg	-	-	-	-	-	-
Provincie Namen	-	-	-	-	-	-
2de kwartaal 2005						
BELGIE	7	5 009	3 105	57	41 682	26 683
Brussels Hoofdst. Gewest	-	-	-	2	1 480	947
Vlaams Gewest	-	-	-	29	21 168	13 553
Provincie Antwerpen	-	-	-	9	6 556	4 197
Provincie Limburg	-	-	-	-	-	-
Provincie Oost-Vlaanderen	-	-	-	8	5 864	3 755
Provincie Vlaams Brabant	-	-	-	-	-	-
Provincie West-Vlaanderen	-	-	-	12	8 748	5 601
Waals Gewest	7	5 009	3 105	26	19 034	12 183
Provincie Waals Brabant	-	-	-	-	-	-
Provincie Henegouwen	7	5 009	3 105	1	740	474
Provincie Luik	-	-	-	24	17 566	11 243
Provincie Luxemburg	-	-	-	1	728	466
Provincie Namen	-	-	-	-	-	-
3de kwartaal 2005						
BELGIE	-	-	-	49	34 816	22 289
Brussels Hoofdst. Gewest	-	-	-	1	718	460
Vlaams Gewest	-	-	-	22	15 610	9 995
Provincie Antwerpen	-	-	-	7	4 906	3 141
Provincie Limburg	-	-	-	2	1 436	920
Provincie Oost-Vlaanderen	-	-	-	6	4 304	2 756
Provincie Vlaams Brabant	-	-	-	-	-	-
Provincie West-Vlaanderen	-	-	-	7	4 964	3 178
Waals Gewest	-	-	-	26	18 488	11 834
Provincie Waals Brabant	-	-	-	-	-	-
Provincie Henegouwen	-	-	-	3	2 130	1 364
Provincie Luik	-	-	-	23	16 358	10 470
Provincie Luxemburg	-	-	-	-	-	-
Provincie Namen	-	-	-	-	-	-
4de kwartaal 2005						
BELGIE	2	1 465	908	56	40 157	25 706
Brussels Hoofdst. Gewest	-	-	-	2	1 433	917
Vlaams Gewest	-	-	-	20	14 360	9 192
Provincie Antwerpen	-	-	-	1	709	454
Provincie Limburg	-	-	-	-	-	-
Provincie Oost-Vlaanderen	-	-	-	8	5 750	3 680
Provincie Vlaams Brabant	-	-	-	-	-	-
Provincie West-Vlaanderen	-	-	-	11	7 901	5 058
Waals Gewest	2	1 465	908	34	24 364	15 597
Provincie Waals Brabant	-	-	-	-	-	-
Provincie Henegouwen	2	1 465	908	9	6 453	4 131
Provincie Luik	-	-	-	19	13 624	8 721
Provincie Luxemburg	-	-	-	1	718	460
Provincie Namen	-	-	-	5	3 569	2 285
Het jaar 2005						
BELGIE	12	8 625	5 347	191	137 320	87 902
Brussels Hoofdst. Gewest	-	-	-	6	4 363	2 792
Vlaams Gewest	-	-	-	79	56 846	36 392
Provincie Antwerpen	-	-	-	18	12 874	8 242
Provincie Limburg	-	-	-	2	1 436	920
Provincie Oost-Vlaanderen	-	-	-	23	16 621	10 641
Provincie Vlaams Brabant	-	-	-	-	-	-
Provincie West-Vlaanderen	-	-	-	36	25 915	16 589
Waals Gewest	12	8 625	5 347	106	76 111	48 718
Provincie Waals Brabant	-	-	-	-	-	-
Provincie Henegouwen	12	8 625	5 347	18	12 864	8 235
Provincie Luik	-	-	-	81	58 232	37 272
Provincie Luxemburg	-	-	-	2	1 446	926
Provincie Namen	-	-	-	5	3 569	2 285

II. GESLACHTE DIEREN - ONDERWORPEN AAN DE KEURING EN ONGESCHIKT VERKLAARD VOOR HET VERBRUIK

5. AFGEKEURDE DIEREN (vervolg) - AANTAL EN GEWICHT VAN DE GESLACHTE DIEREN (kg)

PERIODEN EN PROVINCIES	Koeien			Vaarzen		
	Aantal	Levend gewicht	Geslacht gewicht	Aantal	Levend gewicht	Geslacht gewicht
2002	942	599 070	365 431	112	66 904	42 149
2003	863	561 473	342 499	138	84 181	53 025
2004	918	605 885	369 594	146	91 278	57 507
1ste kwartaal 2005						
BELGIE	229	149 344	91 100	5	3 168	1 995
Brussels Hoofdst. Gewest	7	4 612	2 814	-	-	-
Vlaams Gewest	154	100 645	61 393	2	1 285	809
Provincie Antwerpen	61	39 766	24 259	-	-	-
Provincie Limburg	19	12 460	7 600	2	1 285	809
Provincie Oost-Vlaanderen	29	19 034	11 611	-	-	-
Provincie Vlaams Brabant	-	-	-	-	-	-
Provincie West-Vlaanderen	45	29 385	17 923	-	-	-
Waals Gewest	68	44 087	26 893	3	1 883	1 186
Provincie Waals Brabant	-	-	-	-	-	-
Provincie Henegouwen	8	5 159	3 147	1	619	390
Provincie Luik	58	37 603	22 938	2	1 264	796
Provincie Luxemburg	-	-	-	-	-	-
Provincie Namen	2	1 325	808	-	-	-
2de kwartaal 2005						
BELGIE	288	193 882	118 270	7	4 387	2 765
Brussels Hoofdst. Gewest	10	6 668	4 067	-	-	-
Vlaams Gewest	144	96 941	59 134	2	1 261	795
Provincie Antwerpen	55	36 993	22 565	-	-	-
Provincie Limburg	8	5 308	3 238	-	-	-
Provincie Oost-Vlaanderen	37	24 918	15 200	-	-	-
Provincie Vlaams Brabant	-	-	-	-	-	-
Provincie West-Vlaanderen	44	29 722	18 131	2	1 261	795
Waals Gewest	134	90 273	55 069	5	3 126	1 970
Provincie Waals Brabant	-	-	-	-	-	-
Provincie Henegouwen	3	2 073	1 266	1	657	414
Provincie Luik	128	86 149	52 551	3	1 865	1 175
Provincie Luxemburg	1	691	422	-	-	-
Provincie Namen	2	1 360	830	1	604	381
3de kwartaal 2005						
BELGIE	248	167 335	102 073	38	22 861	14 403
Brussels Hoofdst. Gewest	6	4 020	2 452	-	-	-
Vlaams Gewest	158	106 846	65 174	1	582	367
Provincie Antwerpen	66	44 566	27 184	-	-	-
Provincie Limburg	14	9 478	5 781	-	-	-
Provincie Oost-Vlaanderen	43	29 083	17 741	-	-	-
Provincie Vlaams Brabant	-	-	-	-	-	-
Provincie West-Vlaanderen	35	23 719	14 468	1	582	367
Waals Gewest	84	56 469	34 447	37	22 279	14 036
Provincie Waals Brabant	-	-	-	-	-	-
Provincie Henegouwen	7	4 729	2 885	-	-	-
Provincie Luik	74	49 710	30 324	36	21 697	13 669
Provincie Luxemburg	3	2 030	1 238	-	-	-
Provincie Namen	-	-	-	1	582	367
4de kwartaal 2005						
BELGIE	225	146 870	89 585	4	2 671	1 683
Brussels Hoofdst. Gewest	6	3 933	2 399	-	-	-
Vlaams Gewest	154	100 798	61 482	1	679	428
Provincie Antwerpen	50	32 656	19 920	1	679	428
Provincie Limburg	23	15 034	9 170	-	-	-
Provincie Oost-Vlaanderen	42	27 604	16 837	-	-	-
Provincie Vlaams Brabant	-	-	-	-	-	-
Provincie West-Vlaanderen	39	25 504	15 555	-	-	-
Waals Gewest	65	42 139	25 704	3	1 992	1 255
Provincie Waals Brabant	-	-	-	-	-	-
Provincie Henegouwen	8	5 183	3 162	2	1 313	827
Provincie Luik	57	36 956	22 542	-	-	-
Provincie Luxemburg	-	-	-	-	-	-
Provincie Namen	-	-	-	1	679	428
Het jaar 2005						
BELGIE	990	657 431	401 028	54	33 087	20 846
Brussels Hoofdst. Gewest	29	19 233	11 732	-	-	-
Vlaams Gewest	610	405 230	247 183	6	3 807	2 399
Provincie Antwerpen	232	153 981	93 928	1	679	428
Provincie Limburg	64	42 280	25 789	2	1 285	809
Provincie Oost-Vlaanderen	151	100 639	61 389	-	-	-
Provincie Vlaams Brabant	-	-	-	-	-	-
Provincie West-Vlaanderen	163	108 330	66 077	3	1 843	1 162
Waals Gewest	351	232 968	142 113	48	29 280	18 447
Provincie Waals Brabant	-	-	-	-	-	-
Provincie Henegouwen	26	17 144	10 460	4	2 589	1 631
Provincie Luik	317	210 418	128 355	41	24 826	15 640
Provincie Luxemburg	4	2 721	1 660	-	-	-
Provincie Namen	4	2 685	1 638	3	1 865	1 176

II. GESLACHTE DIEREN - ONDERWORPEN AAN DE KEURING EN ONGESCHIKT VERKLAARD VOOR HET VERBRUIK

5. AFGEKEURDE DIEREN (vervolg) - AANTAL EN GEWICHT VAN DE GESLACHTE DIEREN (kg)

PERIODEN EN PROVINCIES	Kalveren			Totaal van de runderen		
	Aantal	Levend gewicht	Geslacht gewicht	Aantal	Levend gewicht	Geslacht gewicht
2002	221	59 443	36 861	1 866	1 130 515	703 368
2003	316	84 007	52 064	1 921	1 145 034	713 135
2004	558	150 757	93 484	2 293	1 328 283	827 655
1ste kwartaal 2005						
BELGIE	151	41 308	25 611	417	216 636	133 264
Brussels Hoofdst. Gewest	2	554	343	10	5 898	3 625
Vlaams Gewest	144	39 394	24 425	308	147 032	90 279
Provincie Antwerpen	130	35 630	22 091	192	76 099	46 800
Provincie Limburg	14	3 764	2 334	35	17 509	10 743
Provincie Oost-Vlaanderen	-	-	-	30	19 737	12 061
Provincie Vlaams Brabant	-	-	-	-	-	-
Provincie West-Vlaanderen	-	-	-	51	33 687	20 675
Waals Gewest	5	1 360	843	99	63 706	39 360
Provincie Waals Brabant	-	-	-	-	-	-
Provincie Henegouwen	2	545	338	19	12 015	7 475
Provincie Luik	3	815	505	78	50 366	31 077
Provincie Luxemburg	-	-	-	-	-	-
Provincie Namen	-	-	-	2	1 325	808
2de kwartaal 2005						
BELGIE	179	49 495	30 693	538	294 455	181 516
Brussels Hoofdst. Gewest	-	-	-	12	8 148	5 014
Vlaams Gewest	144	39 858	24 716	319	159 228	98 198
Provincie Antwerpen	119	32 941	20 426	183	76 490	47 188
Provincie Limburg	25	6 917	4 290	33	12 225	7 528
Provincie Oost-Vlaanderen	-	-	-	45	30 782	18 955
Provincie Vlaams Brabant	-	-	-	-	-	-
Provincie West-Vlaanderen	-	-	-	58	39 731	24 527
Waals Gewest	35	9 637	5 977	207	127 079	78 304
Provincie Waals Brabant	-	-	-	-	-	-
Provincie Henegouwen	1	281	174	13	8 760	5 433
Provincie Luik	33	9 081	5 632	188	114 661	70 601
Provincie Luxemburg	1	275	171	3	1 694	1 059
Provincie Namen	-	-	-	3	1 964	1 211
3de kwartaal 2005						
BELGIE	150	41 660	25 833	485	266 672	164 598
Brussels Hoofdst. Gewest	-	-	-	7	4 738	2 912
Vlaams Gewest	123	34 158	21 179	304	157 196	96 715
Provincie Antwerpen	97	26 959	16 715	170	76 431	47 040
Provincie Limburg	25	6 924	4 293	41	17 838	10 994
Provincie Oost-Vlaanderen	-	-	-	49	33 387	20 497
Provincie Vlaams Brabant	-	-	-	-	-	-
Provincie West-Vlaanderen	1	275	171	44	29 540	18 184
Waals Gewest	27	7 502	4 654	174	104 738	64 971
Provincie Waals Brabant	-	-	-	-	-	-
Provincie Henegouwen	3	830	516	13	7 689	4 765
Provincie Luik	22	6 114	3 792	155	93 879	58 255
Provincie Luxemburg	2	558	346	5	2 588	1 584
Provincie Namen	-	-	-	1	582	367
4de kwartaal 2005						
BELGIE	160	44 076	27 329	447	235 239	145 211
Brussels Hoofdst. Gewest	-	-	-	8	5 366	3 316
Vlaams Gewest	149	41 017	25 432	324	156 854	96 534
Provincie Antwerpen	117	32 213	19 973	169	66 257	40 775
Provincie Limburg	29	7 973	4 944	52	23 007	14 114
Provincie Oost-Vlaanderen	1	277	172	51	33 631	20 689
Provincie Vlaams Brabant	-	-	-	-	-	-
Provincie West-Vlaanderen	2	554	343	52	33 959	20 956
Waals Gewest	11	3 059	1 897	115	73 019	45 361
Provincie Waals Brabant	-	-	-	-	-	-
Provincie Henegouwen	3	835	518	24	15 249	9 546
Provincie Luik	6	1 668	1 034	82	52 248	32 297
Provincie Luxemburg	-	-	-	1	718	460
Provincie Namen	2	556	345	8	4 804	3 058
Het jaar 2005						
BELGIE	640	176 539	109 466	1 887	1 013 002	624 589
Brussels Hoofdst. Gewest	2	554	343	37	24 150	14 867
Vlaams Gewest	560	154 427	95 752	1 255	620 310	381 726
Provincie Antwerpen	463	127 743	79 205	714	295 277	181 803
Provincie Limburg	93	25 578	15 861	161	70 579	43 379
Provincie Oost-Vlaanderen	1	277	172	175	117 537	72 202
Provincie Vlaams Brabant	-	-	-	-	-	-
Provincie West-Vlaanderen	3	829	514	205	136 917	84 342
Waals Gewest	78	21 558	13 371	595	368 542	227 996
Provincie Waals Brabant	-	-	-	-	-	-
Provincie Henegouwen	9	2 491	1 546	69	43 713	27 219
Provincie Luik	64	17 678	10 963	503	311 154	192 230
Provincie Luxemburg	3	833	517	9	5 000	3 103
Provincie Namen	2	556	345	14	8 675	5 444

II. GESLACHTE DIEREN - ONDERWORPEN AAN DE KEURING EN ONGESCHIKT VERKLAARD VOOR HET VERBRUIK

5. AFGEKEURDE DIEREN (vervolg) - AANTAL EN GEWICHT VAN DE GESLACHTE DIEREN (kg)

PERIODEN EN PROVINCIES	Varkens			Schapen en lammeren		
	Aantal	Levend gewicht	Geslacht gewicht	Aantal	Levend gewicht	Geslacht gewicht
2002	-	-	-	-	-	-
2003	-	-	-	-	-	-
2004	-	-	-	1	40	20
1ste kwartaal 2005						
BELGIE	5 330	627 087	501 669	15	604	304
Brussels Hoofdst. Gewest	9	1 058	845	1	40	20
Vlaams Gewest	4 334	509 910	407 929	12	485	244
Provincie Antwerpen	819	96 335	77 068	10	402	202
Provincie Limburg	291	34 245	27 395	-	-	-
Provincie Oost-Vlaanderen	1 006	118 382	94 704	-	-	-
Provincie Vlaams Brabant	-	-	-	-	-	-
Provincie West-Vlaanderen	2 218	260 948	208 762	2	83	42
Waals Gewest	987	116 119	92 895	2	79	40
Provincie Waals Brabant	-	-	-	-	-	-
Provincie Henegouwen	56	6 577	5 261	-	-	-
Provincie Luik	930	109 424	87 540	2	79	40
Provincie Luxemburg	-	-	-	-	-	-
Provincie Namen	1	118	94	-	-	-
2de kwartaal 2005						
BELGIE	5 537	642 257	513 807	11	446	224
Brussels Hoofdst. Gewest	7	814	651	1	41	21
Vlaams Gewest	4 563	529 178	423 343	9	365	183
Provincie Antwerpen	1 030	119 521	95 617	9	365	183
Provincie Limburg	317	36 775	29 420	-	-	-
Provincie Oost-Vlaanderen	1 037	120 279	96 223	-	-	-
Provincie Vlaams Brabant	-	-	-	-	-	-
Provincie West-Vlaanderen	2 179	252 603	202 083	-	-	-
Waals Gewest	967	112 265	89 813	1	40	20
Provincie Waals Brabant	-	-	-	-	-	-
Provincie Henegouwen	23	2 665	2 132	-	-	-
Provincie Luik	944	109 600	87 681	1	40	20
Provincie Luxemburg	-	-	-	-	-	-
Provincie Namen	-	-	-	-	-	-
3de kwartaal 2005						
BELGIE	5 284	608 931	487 146	10	408	205
Brussels Hoofdst. Gewest	1	117	94	1	41	21
Vlaams Gewest	4 231	487 501	390 002	7	286	143
Provincie Antwerpen	914	105 248	84 198	1	40	20
Provincie Limburg	217	25 071	20 056	6	246	123
Provincie Oost-Vlaanderen	862	99 445	79 557	-	-	-
Provincie Vlaams Brabant	-	-	-	-	-	-
Provincie West-Vlaanderen	2 238	257 737	206 191	-	-	-
Waals Gewest	1 052	121 313	97 050	2	81	41
Provincie Waals Brabant	-	-	-	-	-	-
Provincie Henegouwen	13	1 491	1 193	2	81	41
Provincie Luik	1 038	119 707	95 765	-	-	-
Provincie Luxemburg	-	-	-	-	-	-
Provincie Namen	1	115	92	-	-	-
4de kwartaal 2005						
BELGIE	5 388	626 430	501 142	7	281	141
Brussels Hoofdst. Gewest	6	702	562	1	41	21
Vlaams Gewest	4 533	527 220	421 772	4	160	80
Provincie Antwerpen	922	107 307	85 843	4	160	80
Provincie Limburg	346	40 198	32 159	-	-	-
Provincie Oost-Vlaanderen	885	102 790	82 231	-	-	-
Provincie Vlaams Brabant	-	-	-	-	-	-
Provincie West-Vlaanderen	2 380	276 925	221 539	-	-	-
Waals Gewest	849	98 508	78 808	2	80	40
Provincie Waals Brabant	-	-	-	-	-	-
Provincie Henegouwen	12	1 402	1 121	2	80	40
Provincie Luik	837	97 106	77 687	-	-	-
Provincie Luxemburg	-	-	-	-	-	-
Provincie Namen	-	-	-	-	-	-
Het jaar 2005						
BELGIE	21 539	2 504 705	2 003 764	43	1 739	874
Brussels Hoofdst. Gewest	23	2 691	2 152	4	163	83
Vlaams Gewest	17 661	2 053 809	1 643 046	32	1 296	650
Provincie Antwerpen	3 685	428 411	342 726	24	967	485
Provincie Limburg	1 171	136 289	109 030	6	246	123
Provincie Oost-Vlaanderen	3 790	440 896	352 715	-	-	-
Provincie Vlaams Brabant	-	-	-	-	-	-
Provincie West-Vlaanderen	9 015	1 048 213	838 575	2	83	42
Waals Gewest	3 855	448 205	358 566	7	280	141
Provincie Waals Brabant	-	-	-	-	-	-
Provincie Henegouwen	104	12 135	9 707	4	161	81
Provincie Luik	3 749	435 837	348 673	3	119	60
Provincie Luxemburg	-	-	-	-	-	-
Provincie Namen	2	233	186	-	-	-

II. GESLACHTE DIEREN - ONDERWORPEN AAN DE KEURING EN ONGESCHIKT VERKLAARD VOOR HET VERBRUIK
5. AFGEKEURDE DIEREN (vervolg) - AANTAL EN GEWICHT VAN DE GESLACHTE DIEREN (kg)

PERIODEN EN PROVINCIES	Geiten en geitjes			Veulens		
	Aantal	Levend gewicht	Geslacht gewicht	Aantal	Levend gewicht	Geslacht gewicht
2002	-	-	-	1	287	172
2003	-	-	-	1	241	145
2004	-	-	-	1	240	144
1ste kwartaal 2005						
BELGIE	2	76	38	-	-	-
Brussels Hoofdst. Gewest	-	-	-	-	-	-
Vlaams Gewest	2	76	38	-	-	-
Provincie Antwerpen	2	76	38	-	-	-
Provincie Limburg	-	-	-	-	-	-
Provincie Oost-Vlaanderen	-	-	-	-	-	-
Provincie Vlaams Brabant	-	-	-	-	-	-
Provincie West-Vlaanderen	-	-	-	-	-	-
Waals Gewest	-	-	-	-	-	-
Provincie Waals Brabant	-	-	-	-	-	-
Provincie Henegouwen	-	-	-	-	-	-
Provincie Luik	-	-	-	-	-	-
Provincie Luxemburg	-	-	-	-	-	-
Provincie Namen	-	-	-	-	-	-
2de kwartaal 2005						
BELGIE	1	40	20	-	-	-
Brussels Hoofdst. Gewest	1	40	20	-	-	-
Vlaams Gewest	-	-	-	-	-	-
Provincie Antwerpen	-	-	-	-	-	-
Provincie Limburg	-	-	-	-	-	-
Provincie Oost-Vlaanderen	-	-	-	-	-	-
Provincie Vlaams Brabant	-	-	-	-	-	-
Provincie West-Vlaanderen	-	-	-	-	-	-
Waals Gewest	-	-	-	-	-	-
Provincie Waals Brabant	-	-	-	-	-	-
Provincie Henegouwen	-	-	-	-	-	-
Provincie Luik	-	-	-	-	-	-
Provincie Luxemburg	-	-	-	-	-	-
Provincie Namen	-	-	-	-	-	-
3de kwartaal 2005						
BELGIE	-	-	-	1	266	160
Brussels Hoofdst. Gewest	-	-	-	-	-	-
Vlaams Gewest	-	-	-	1	266	160
Provincie Antwerpen	-	-	-	-	-	-
Provincie Limburg	-	-	-	-	-	-
Provincie Oost-Vlaanderen	-	-	-	1	266	160
Provincie Vlaams Brabant	-	-	-	-	-	-
Provincie West-Vlaanderen	-	-	-	-	-	-
Waals Gewest	-	-	-	-	-	-
Provincie Waals Brabant	-	-	-	-	-	-
Provincie Henegouwen	-	-	-	-	-	-
Provincie Luik	-	-	-	-	-	-
Provincie Luxemburg	-	-	-	-	-	-
Provincie Namen	-	-	-	-	-	-
4de kwartaal 2005						
BELGIE	-	-	-	-	-	-
Brussels Hoofdst. Gewest	-	-	-	-	-	-
Vlaams Gewest	-	-	-	-	-	-
Provincie Antwerpen	-	-	-	-	-	-
Provincie Limburg	-	-	-	-	-	-
Provincie Oost-Vlaanderen	-	-	-	-	-	-
Provincie Vlaams Brabant	-	-	-	-	-	-
Provincie West-Vlaanderen	-	-	-	-	-	-
Waals Gewest	-	-	-	-	-	-
Provincie Waals Brabant	-	-	-	-	-	-
Provincie Henegouwen	-	-	-	-	-	-
Provincie Luik	-	-	-	-	-	-
Provincie Luxemburg	-	-	-	-	-	-
Provincie Namen	-	-	-	-	-	-
Het jaar 2005						
BELGIE	3	116	58	1	266	160
Brussels Hoofdst. Gewest	1	40	20	-	-	-
Vlaams Gewest	2	76	38	1	266	160
Provincie Antwerpen	2	76	38	-	-	-
Provincie Limburg	-	-	-	-	-	-
Provincie Oost-Vlaanderen	-	-	-	1	266	160
Provincie Vlaams Brabant	-	-	-	-	-	-
Provincie West-Vlaanderen	-	-	-	-	-	-
Waals Gewest	-	-	-	-	-	-
Provincie Waals Brabant	-	-	-	-	-	-
Provincie Henegouwen	-	-	-	-	-	-
Provincie Luik	-	-	-	-	-	-
Provincie Luxemburg	-	-	-	-	-	-
Provincie Namen	-	-	-	-	-	-

II. GESLACHTE DIEREN - ONDERWORPEN AAN DE KEURING EN ONGESCHIKT VERKLAARD VOOR HET VERBRUIK

5. AFGEKEURDE DIEREN (vervolg) - AANTAL EN GEWICHT VAN DE GESLACHTE DIEREN (kg)

PERIODEN EN PROVINCIES	Andere paarden			Totaal van al de dieren		
	Aantal	Levend gewicht	Geslacht gewicht	Aantal	Levend gewicht	Geslacht gewicht
2002	30	14 795	8 877	1 897	1 145 597	712 417
2003	31	15 198	9 120	1 953	1 160 473	722 400
2004	18	9 110	5 464	2 313	1 337 673	833 283
1ste kwartaal 2005						
BELGIE	4	2 056	1 233	5 768	846 459	636 508
Brussels Hoofdst. Gewest	-	-	-	20	6 996	4 490
Vlaams Gewest	3	1 542	925	4 659	659 045	499 415
Provincie Antwerpen	-	-	-	1 023	172 912	124 108
Provincie Limburg	-	-	-	326	51 754	38 138
Provincie Oost-Vlaanderen	-	-	-	1 036	138 119	106 765
Provincie Vlaams Brabant	-	-	-	-	-	-
Provincie West-Vlaanderen	3	1 542	925	2 274	296 260	230 404
Waals Gewest	1	514	308	1 089	180 418	132 603
Provincie Waals Brabant	-	-	-	-	-	-
Provincie Henegouwen	-	-	-	75	18 592	12 736
Provincie Luik	1	514	308	1 011	160 383	118 965
Provincie Luxemburg	-	-	-	-	-	-
Provincie Namen	-	-	-	3	1 443	902
2de kwartaal 2005						
BELGIE	5	2 475	1 485	6 092	939 673	697 052
Brussels Hoofdst. Gewest	-	-	-	21	9 043	5 706
Vlaams Gewest	3	1 525	915	4 894	690 296	522 639
Provincie Antwerpen	-	-	-	1 222	196 376	142 988
Provincie Limburg	-	-	-	350	49 000	36 948
Provincie Oost-Vlaanderen	-	-	-	1 082	151 061	115 178
Provincie Vlaams Brabant	-	-	-	-	-	-
Provincie West-Vlaanderen	3	1 525	915	2 240	293 859	227 525
Waals Gewest	2	950	570	1 177	240 334	168 707
Provincie Waals Brabant	-	-	-	-	-	-
Provincie Henegouwen	-	-	-	36	11 425	7 565
Provincie Luik	2	950	570	1 135	225 251	158 872
Provincie Luxemburg	-	-	-	3	1 694	1 059
Provincie Namen	-	-	-	3	1 964	1 211
3de kwartaal 2005						
BELGIE	3	1 402	840	5 783	877 679	652 949
Brussels Hoofdst. Gewest	-	-	-	9	4 896	3 027
Vlaams Gewest	1	469	281	4 544	645 718	487 301
Provincie Antwerpen	-	-	-	1 085	181 719	131 258
Provincie Limburg	-	-	-	264	43 155	31 173
Provincie Oost-Vlaanderen	-	-	-	912	133 098	100 214
Provincie Vlaams Brabant	-	-	-	-	-	-
Provincie West-Vlaanderen	1	469	281	2 283	287 746	224 656
Waals Gewest	2	933	559	1 230	227 065	162 621
Provincie Waals Brabant	-	-	-	-	-	-
Provincie Henegouwen	1	469	281	29	9 730	6 280
Provincie Luik	1	464	278	1 194	214 050	154 298
Provincie Luxemburg	-	-	-	5	2 588	1 584
Provincie Namen	-	-	-	2	697	459
4de kwartaal 2005						
BELGIE	9	4 422	2 652	5 851	866 372	649 146
Brussels Hoofdst. Gewest	-	-	-	15	6 109	3 899
Vlaams Gewest	8	3 960	2 375	4 869	688 194	520 761
Provincie Antwerpen	1	462	277	1 096	174 186	126 975
Provincie Limburg	-	-	-	398	63 205	46 273
Provincie Oost-Vlaanderen	-	-	-	936	136 421	102 920
Provincie Vlaams Brabant	-	-	-	-	-	-
Provincie West-Vlaanderen	7	3 498	2 098	2 439	314 382	244 593
Waals Gewest	1	462	277	967	172 069	124 486
Provincie Waals Brabant	-	-	-	-	-	-
Provincie Henegouwen	1	462	277	39	17 193	10 984
Provincie Luik	-	-	-	919	149 354	109 984
Provincie Luxemburg	-	-	-	1	718	460
Provincie Namen	-	-	-	8	4 804	3 058
Het jaar 2005						
BELGIE	21	10 355	6 210	23 494	3 530 183	2 635 655
Brussels Hoofdst. Gewest	-	-	-	65	27 044	17 122
Vlaams Gewest	15	7 496	4 496	18 966	2 683 253	2 030 116
Provincie Antwerpen	1	462	277	4 426	725 193	525 329
Provincie Limburg	-	-	-	1 338	207 114	152 532
Provincie Oost-Vlaanderen	-	-	-	3 966	558 699	425 077
Provincie Vlaams Brabant	-	-	-	-	-	-
Provincie West-Vlaanderen	14	7 034	4 219	9 236	1 192 247	927 178
Waals Gewest	6	2 859	1 714	4 463	819 886	588 417
Provincie Waals Brabant	-	-	-	-	-	-
Provincie Henegouwen	2	931	558	179	56 940	37 565
Provincie Luik	4	1 928	1 156	4 259	749 038	542 119
Provincie Luxemburg	-	-	-	9	5 000	3 103
Provincie Namen	-	-	-	16	8 908	5 630

Dierlijke producten

Zeevisserij

Belgische vangst gelost in België

2005

III. ZEEVISSERIJ - BELGISCHE VANGST GELOST IN BELGIE

1.- INDELING VAN DE AANGEVOERDE VIS, IN HOEVEELHEID EN WAARDE, VOLGENS DE VERSCHILLENDE VISGRONDEN

(Verhandelde hoeveelheid)

PERIODEN	Kustzee		Noordzee					
			Zuid		Midden-West		Midden-Oost	
	1 000 kg	100 EUR	1 000 kg	100 EUR	1 000 kg	100 EUR	1 000 kg	100 EUR
1999	1 947	61 100	2 566	86 834	2 202	68 812	2 790	85 276
2000	1 550	52 489	2 471	87 403	1 583	51 451	3 159	99 743
2001	1 678	59 163	3 001	107 359	1 545	48 009	2 495	73 833
2002	1 399	43 988	2 961	115 135	1 424	46 997	2 677	77 976
2003	1 303	47 102	2 860	113 146	1 468	47 220	2 335	68 280
2004	1 512	52 448	1 959	79 322	1 185	37 413	3 464	98 311
2005	1 020	38 626	2 209	104 977	790	26 942	2 535	75 891
2004								
Januari	203	7 458	358	15 201	4	116	4	96
Februari	19	803	81	3 276	25	691	6	166
Maart	73	3 265	99	4 717	32	1 028	-	-
April	192	7 134	154	6 951	81	2 234	103	2 617
Mei	164	5 087	125	5 159	59	2 041	88	2 296
Juni	119	4 287	70	2 340	32	998	40	1 074
Juli	129	4 333	140	4 828	92	2 552	179	4 323
Augustus	97	3 228	91	3 342	130	3 686	683	16 426
September	141	4 385	145	6 243	125	4 350	883	27 817
Oktober	156	4 312	59	2 304	244	7 952	944	27 709
November	114	3 933	225	8 029	275	8 758	373	11 291
December	105	4 223	412	16 932	86	3 007	161	4 496
2005								
Januari	67	2 731	402	18 618	39	1 464	8	193
Februari	9	485	216	10 365	-	-	29	1 183
Maart	33	1 545	25	1 408	-	-	20	848
April	102	4 756	112	5 880	39	1 231	63	1 770
Mei	87	3 505	93	4 695	7	272	176	5 066
Juni	80	3 115	68	3 030	16	561	83	2 165
Juli	77	3 522	80	3 298	69	2 134	108	3 238
Augustus	79	3 448	129	6 013	157	4 765	526	15 042
September	110	3 305	189	8 575	86	2 744	747	21 414
Oktober	160	4 185	282	12 609	83	2 749	549	17 050
November	122	3 561	269	12 870	272	10 186	193	6 578
December	94	4 468	344	17 616	22	836	33	1 344

PERIODEN	Noordzee				Fladen		Engels kanaal	
	Noord		Moray-Firth		1 000 kg	100 EUR	1 000 kg	100 EUR
	1 000 kg	100 EUR	1 000 kg	100 EUR				
1999	144	2 757	-	-	63	1 306	2 980	93 321
2000	165	3 131	-	-	26	580	3 644	116 362
2001	-	-	-	-	-	-	3 618	135 968
2002	82	1 289	-	-	12	219	3 923	139 766
2003	322	9 059	-	-	-	-	5 083	190 677
2004	460	12 378	-	-	-	-	4 791	174 845
2005	751	20 143	-	-	-	-	4 500	180 383
2004								
Januari	-	-	-	-	-	-	765	25 987
Februari	-	-	-	-	-	-	645	22 500
Maart	-	-	-	-	-	-	748	31 038
April	-	-	-	-	-	-	530	21 094
Mei	-	-	-	-	-	-	141	5 818
Juni	-	-	-	-	-	-	145	5 182
Juli	-	-	-	-	-	-	161	5 870
Augustus	214	5 403	-	-	-	-	156	5 008
September	115	3 295	-	-	-	-	223	7 807
Oktober	131	3 680	-	-	-	-	214	7 450
November	-	-	-	-	-	-	630	20 420
December	-	-	-	-	-	-	433	16 671
2005								
Januari	-	-	-	-	-	-	844	26 352
Februari	-	-	-	-	-	-	968	39 416
Maart	-	-	-	-	-	-	496	23 965
April	-	-	-	-	-	-	301	13 218
Mei	14	401	-	-	-	-	156	7 134
Juni	52	1 302	-	-	-	-	74	3 244
Juli	121	3 195	-	-	-	-	56	2 553
Augustus	186	4 949	-	-	-	-	125	5 140
September	212	5 579	-	-	-	-	149	5 959
Oktober	143	4 048	-	-	-	-	181	7 308
November	23	669	-	-	-	-	504	19 728
December	-	-	-	-	-	-	646	26 366

III. ZEEVISSERIJ - BELGISCHE VANGST GELOST IN BELGIE (vervolg)

1.- INDELING VAN DE AANGEVOERDE VIS, IN HOEVEELHEID EN WAARDE, VOLGENS DE VERSCHILLENDE VISGRONDEN

(Verhandelde hoeveelheid)

PERIODEN	Bristol kanaal		Zuid-en West-Ierland (Mine-Head)		West-Schotland	
	1 000 kg	100 EUR	1 000 kg	100 EUR	1 000 kg	100 EUR
1999	1 208	44 399	1 751	67 909	28	1 198
2000	1 144	47 635	1 536	65 905	32	1 149
2001	1 257	56 038	1 540	67 176	6	233
2002	1 795	73 079	1 501	63 918	-	-
2003	1 731	85 285	2 287	109 320	24	1 248
2004	2 840	129 690	2 401	102 477	22	956
2005	2 554	118 771	1 986	89 633	5	291
2004						
Januari	401	18 500	240	12 020	-	-
Februari	727	32 751	205	8 768	9	411
Maart	693	35 017	92	3 762	13	545
April	243	11 406	106	3 783	-	-
Mei	163	6 532	194	7 386	-	-
Juni	187	8 420	215	9 134	-	-
Juli	76	2 876	149	5 663	-	-
Augustus	64	2 227	165	6 628	-	-
September	89	3 775	144	6 567	-	-
Oktober	81	3 226	320	13 302	-	-
November	49	2 063	270	11 137	-	-
December	67	2 897	301	14 327	-	-
2005						
Januari	-	-	36	1 811	-	-
Februari	87	4 072	72	3 068	-	-
Maart	1 036	52 586	304	13 802	-	-
April	665	29 299	118	4 048	-	-
Mei	197	8 309	140	6 077	5	291
Juni	160	6 834	116	5 272	-	-
Juli	52	2 322	176	7 666	-	-
Augustus	82	3 089	145	5 912	-	-
September	50	1 699	142	6 381	-	-
Oktober	57	2 483	308	13 876	-	-
November	72	3 477	182	9 652	-	-
December	96	4 601	247	12 068	-	-

PERIODEN	IJslandzee		Ierse zee		Andere visgronden		Totaal	
	1 000 kg	100 EUR	1 000 kg	100 EUR	1 000 kg	100 EUR	1 000 kg	100 EUR
1999	-	-	1 911	71 738	472	31 360	18 062	616 013
2000	-	-	1 608	60 725	553	38 274	17 471	624 847
2001	-	-	2 371	97 876	387	36 021	17 898	681 676
2002	-	-	2 919	118 767	427	31 042	19 120	712 176
2003	-	-	1 893	78 797	351	29 920	19 657	780 054
2004	-	-	1 500	59 375	390	27 039	20 524	774 254
2005	-	-	1 979	85 221	453	38 539	18 782	779 417
2004								
Januari	-	-	61	2 736	-	-	2 036	82 114
Februari	-	-	90	3 467	-	-	1 807	72 833
Maart	-	-	162	7 918	-	-	1 912	87 290
April	-	-	210	9 877	-	-	1 619	65 096
Mei	-	-	184	5 389	-	-	1 118	39 708
Juni	-	-	101	3 640	232	15 448	1 141	50 523
Juli	-	-	186	7 226	143	10 525	1 255	48 196
Augustus	-	-	235	7 653	15	1 066	1 850	54 667
September	-	-	31	1 164	-	-	1 896	65 403
Oktober	-	-	44	1 597	-	-	2 193	71 532
November	-	-	26	861	-	-	1 962	66 492
December	-	-	170	7 847	-	-	1 735	70 400
2005								
Januari	-	-	194	8 898	-	-	1 590	60 067
Februari	-	-	223	9 417	-	-	1 604	68 006
Maart	-	-	76	3 263	-	-	1 990	97 417
April	-	-	225	9 237	-	-	1 625	69 439
Mei	-	-	109	3 690	-	-	984	39 440
Juni	-	-	77	2 985	264	21 231	990	49 739
Juli	-	-	107	3 955	189	17 308	1 035	49 191
Augustus	-	-	213	8 823	-	-	1 642	57 181
September	-	-	223	9 541	-	-	1 908	65 197
Oktober	-	-	143	6 785	-	-	1 906	71 093
November	-	-	174	8 329	-	-	1 811	75 050
December	-	-	215	10 298	-	-	1 697	77 597

III. ZEEVISSERIJ - BELGISCHE VANGST GELOST IN BELGIE (vervolg)

2.- INDELING VAN DE AANGEVOERDE VIS, IN HOEVEELHEID EN WAARDE, VOLGENS DE VERSCHILLENDE VISSOORTEN

(Verhandelde hoeveelheid)

VISSOORTEN	Januari						Februari					
	2004			2005			2004			2005		
	Hoe- veel- heid	Waarde	Gemid- delde prijzen	Hoe- veel- heid	Waarde	Gemid- delde prijzen	Hoe- veel- heid	Waarde	Gemid- delde prijzen	Hoe- veel- heid	Waarde	Gemid- delde prijzen
	1 000 kg	100 EUR	EUR/kg	1 000 kg	100 EUR	EUR/kg	1 000 kg	100 EUR	EUR/kg	1 000 kg	100 EUR	EUR/kg
Haring en soortge- lijken												
Haring	1	2	0,29	1	2	0,26	-	1	0,44	-	-	0,21
Sprot	-	1	0,64	-	-	-	-	1	1,35	-	-	-
Andere	-	-	7,94	-	-	-	-	-	8,49	-	-	-
Totaal	1	3	0,38	1	2	0,26	-	2	0,63	-	-	0,21
Rondvissen												
Schelvis	27	337	1,26	3	62	2,32	41	427	1,04	9	139	1,48
Kabeljauw	77	2 463	3,19	61	2 039	3,32	78	2 004	2,58	64	1 560	2,44
Koolvis	-	1	1,60	-	-	1,12	-	2	1,09	-	1	1,11
Wijting	33	373	1,13	23	326	1,44	47	353	0,76	25	219	0,89
Roodbaars	-	-	-	-	-	-	-	-	-	-	-	-
Mul	3	56	2,09	4	77	2,10	5	139	2,96	8	219	2,62
Zeebaars	3	196	6,58	3	246	8,04	3	172	6,35	4	272	6,85
Andere	218	4 137	1,89	146	2 475	1,70	226	4 706	2,08	200	3 438	1,71
Totaal	361	7 563	2,10	239	5 226	2,18	400	7 804	1,95	311	5 848	1,88
Platvissen												
Schol	574	9 958	1,74	496	6 725	1,36	330	5 305	1,61	324	4 466	1,38
Tong	472	45 771	9,69	303	31 063	10,25	402	40 346	10,04	365	40 166	10,99
Tarbot	27	3 305	12,42	19	2 645	13,95	21	2 728	13,09	20	2 753	13,75
Andere	188	7 275	3,88	123	6 487	5,27	277	8 800	3,18	148	5 938	4,00
Totaal	1 260	66 308	5,26	941	46 920	4,99	1 029	57 178	5,56	858	53 324	6,22
Andere												
Rogsoorten	154	2 956	1,93	114	2 455	2,16	112	2 166	1,94	128	2 237	1,74
Haaisoorten	46	275	0,60	45	249	0,55	39	278	0,71	37	198	0,53
Andere soorten	38	1 137	3,02	27	1 100	4,05	42	1 293	3,06	41	1 470	3,62
Totaal	237	4 368	1,84	186	3 805	2,05	193	3 738	1,94	206	3 905	1,89
Schaal- en weekdieren												
Garnaal	6	246	4,06	8	254	3,04	6	252	4,59	29	1 166	4,01
Kreeftjes	2	87	5,03	-	23	6,44	7	271	4,05	3	150	5,82
Andere	170	3 539	2,08	215	3 837	1,78	172	3 588	2,09	198	3 613	1,82
Totaal	178	3 872	2,18	224	4 114	1,84	184	4 111	2,24	230	4 929	2,15
Totaal van de produkten	2 037	82 114	4,03	1 591	60 067	3,78	1 806	72 834	4,03	1 605	68 006	4,24

III. ZEEVISSERIJ - BELGISCHE VANGST GELOST IN BELGIE (vervolg)

2.- INDELING VAN DE AANGEVOERDE VIS, IN HOEVEELHEID EN WAARDE, VOLGENS DE VERSCHILLENDE VISSOORTEN

(Verhandelde hoeveelheid) - (vervolg)

VISSOORTEN	Maart						April					
	2004			2005			2004			2005		
	Hoe- veel- heid	Waarde	Gemid- delde prijzen	Hoe- veel- heid	Waarde	Gemid- delde prijzen	Hoe- veel- heid	Waarde	Gemid- delde prijzen	Hoe- veel- heid	Waarde	Gemid- delde prijzen
	1 000 kg	100 EUR	EUR/kg	1 000 kg	100 EUR	EUR/kg	1 000 kg	100 EUR	EUR/kg	1 000 kg	100 EUR	EUR/kg
Haring en soortge- lijken												
Haring	1	2	0,29	-	1	0,58	-	-	0,25	-	1	0,26
Sprot	-	-	-	-	-	-	-	-	-	-	-	-
Andere	-	-	-	-	-	-	-	-	-	-	-	1,14
Totaal	1	2	0,29	-	1	0,58	-	-	0,25	-	1	0,33
Rondvissen												
Schelvis	27	373	1,39	44	592	1,34	28	345	1,25	32	468	1,45
Kabeljauw	74	2 065	2,78	108	2 898	2,68	76	2 129	2,80	80	2 211	2,75
Koolvis	-	2	1,28	-	4	1,22	-	3	0,84	-	2	1,18
Wijting	58	561	0,96	86	817	0,95	25	286	1,14	50	486	0,97
Roodbaars	-	-	-	-	-	-	-	-	-	-	-	-
Mul	5	159	3,02	6	213	3,44	4	130	3,59	3	119	3,43
Zeebaars	4	239	5,96	4	270	6,59	4	254	6,53	5	268	5,81
Andere	293	6 323	2,16	256	8 217	3,21	191	5 190	2,71	170	5 270	3,10
Totaal	462	9 722	2,10	505	13 010	2,58	328	8 338	2,54	341	8 825	2,59
Platvissen												
Schol	214	3 895	1,82	106	2 037	1,92	250	4 664	1,86	163	3 018	1,85
Tong	545	54 178	9,94	533	57 714	10,82	471	36 669	7,79	515	42 275	8,21
Tarbot	20	2 336	11,68	21	2 906	14,11	24	2 682	11,09	17	1 855	10,67
Andere	275	8 986	3,27	322	12 091	3,76	189	5 499	2,91	187	5 908	3,16
Totaal	1 054	69 394	6,58	982	74 748	7,61	934	49 514	5,30	883	53 056	6,01
Andere												
Rogsoorten	121	2 502	2,06	206	3 122	1,52	137	3 057	2,23	170	3 160	1,86
Haaisoorten	50	334	0,67	41	236	0,58	52	303	0,58	52	286	0,55
Andere soorten	39	1 419	3,61	58	1 878	3,25	22	745	3,34	37	1 166	3,17
Totaal	211	4 255	2,02	305	5 237	1,72	212	4 106	1,94	259	4 611	1,78
Schaal- en weekdieren												
Garnaal	5	242	4,83	16	782	4,77	5	253	5,03	13	694	5,22
Kreeftjes	4	182	4,93	2	124	7,07	7	364	5,36	2	193	8,24
Andere	175	3 493	1,99	180	3 516	1,95	133	2 521	1,89	126	2 058	1,64
Totaal	184	3 916	2,13	199	4 422	2,23	145	3 137	2,16	141	2 945	2,09
Totaal van de produkten	1 912	87 289	4,57	1 990	97 418	4,89	1 619	65 095	4,02	1 624	69 439	4,28

III. ZEEVISSERIJ - BELGISCHE VANGST GELOST IN BELGIE (vervolg)

2.- INDELING VAN DE AANGEVOERDE VIS, IN HOEVEELHEID EN WAARDE, VOLGENS DE VERSCHILLENDE VISSOORTEN

(Verhandelde hoeveelheid) - (vervolg)

VISSOORTEN	Mei						Juni					
	2004			2005			2004			2005		
	Hoe- veel- heid	Waarde	Gemid- delde prijzen	Hoe- veel- heid	Waarde	Gemid- delde prijzen	Hoe- veel- heid	Waarde	Gemid- delde prijzen	Hoe- veel- heid	Waarde	Gemid- delde prijzen
	1 000 kg	100 EUR	EUR/kg	1 000 kg	100 EUR	EUR/kg	1 000 kg	100 EUR	EUR/kg	1 000 kg	100 EUR	EUR/kg
Haring en soortgelijke												
Haring	-	-	0,72	-	-	1,29	-	-	0,39	-	-	-
Sprot	-	-	0,15	-	-	-	-	-	-	-	-	-
Andere	-	2	1,10	-	1	1,50	1	11	1,15	-	7	2,60
Totaal	-	3	0,95	-	1	1,47	1	11	1,15	-	7	2,60
Rondvissen												
Schelvis	26	315	1,20	27	377	1,38	3	53	1,65	24	357	1,49
Kabeljauw	55	1 441	2,62	77	2 076	2,69	22	816	3,66	57	1 413	2,46
Koolvis	1	7	0,91	-	5	1,32	-	2	1,22	1	8	1,08
Wijting	15	154	1,05	16	190	1,20	13	167	1,31	11	140	1,29
Roodbaars	-	-	-	-	-	-	-	-	-	-	2	1,19
Mul	2	62	3,05	1	48	3,24	5	71	1,40	4	50	1,22
Zeebaars	4	403	10,49	5	554	11,15	4	530	13,24	2	236	10,62
Andere	96	4 132	4,31	88	3 757	4,26	128	5 214	4,08	106	5 637	5,30
Totaal	198	6 516	3,28	215	7 007	3,25	175	6 853	3,91	206	7 845	3,81
Platvissen												
Schol	243	4 769	1,96	176	4 049	2,30	174	3 412	1,96	146	3 212	2,20
Tong	223	18 051	8,09	199	17 693	8,90	355	30 495	8,59	300	29 598	9,86
Tarbot	18	1 871	10,39	17	2 009	11,98	18	1 709	9,46	14	1 519	10,81
Andere	121	2 747	2,28	113	3 498	3,09	118	2 408	2,05	108	2 695	2,49
Totaal	605	27 438	4,54	505	27 248	5,40	665	38 024	5,72	568	37 023	6,51
Andere												
Rogsoorten	179	2 898	1,62	133	2 320	1,74	141	2 259	1,60	93	1 747	1,88
Haaisoorten	36	211	0,59	34	213	0,62	31	197	0,65	28	131	0,46
Andere soorten	22	710	3,17	16	629	3,98	38	1 141	2,97	27	864	3,20
Totaal	238	3 819	1,61	183	3 162	1,72	210	3 597	1,71	148	2 742	1,85
Schaal- en weekdieren												
Garnaal	14	587	4,17	23	908	3,97	31	1 051	3,38	34	1 438	4,28
Kreeftjes	6	325	5,81	5	315	5,98	6	342	6,21	5	271	5,09
Andere	57	1 020	1,80	53	797	1,51	55	645	1,17	28	415	1,47
Totaal	76	1 932	2,53	81	2 020	2,49	92	2 038	2,22	67	2 123	3,16
Totaal van de producten	1 117	39 708	3,55	985	39 439	4,01	1 143	50 523	4,42	990	49 740	5,02

III. ZEEVISSERIJ - BELGISCHE VANGST GELOST IN BELGIE (vervolg)

2.- INDELING VAN DE AANGEVOERDE VIS, IN HOEVEELHEID EN WAARDE, VOLGENS DE VERSCHILLENDE VISSOORTEN

(Verhandelde hoeveelheid) - (vervolg)

VISSOORTEN	Juli						Augustus					
	2004			2005			2004			2005		
	Hoe- veel- heid	Waarde	Gemid- delde prijzen	Hoe- veel- heid	Waarde	Gemid- delde prijzen	Hoe- veel- heid	Waarde	Gemid- delde prijzen	Hoe- veel- heid	Waarde	Gemid- delde prijzen
	1 000 kg	100 EUR	EUR/kg	1 000 kg	100 EUR	EUR/kg	1 000 kg	100 EUR	EUR/kg	1 000 kg	100 EUR	EUR/kg
Haring en soortge- lijken												
Haring	-	-	1,19	-	-	0,38	-	-	1,05	-	-	1,10
Sprot	-	-	-	-	-	-	-	-	-	-	-	-
Andere	1	10	1,19	-	5	1,49	-	7	1,43	-	7	1,54
Totaal	1	10	1,19	-	5	1,48	-	7	1,42	-	7	1,53
Rondvissen												
Schelvis	12	178	1,48	24	387	1,64	57	668	1,18	36	641	1,77
Kabeljauw	49	1 611	3,29	86	2 382	2,77	240	6 109	2,55	254	6 780	2,67
Koolvis	1	10	0,77	3	36	1,07	6	38	0,67	4	40	0,92
Wijting	12	161	1,34	12	160	1,34	9	126	1,35	12	172	1,45
Roodbaars	-	-	-	1	7	0,91	-	-	-	-	1	0,85
Mul	2	30	1,93	2	43	1,87	-	8	3,17	1	26	3,35
Zeebaars	4	409	10,93	3	426	14,37	3	289	11,56	8	827	10,21
Andere	93	3 767	4,05	92	4 717	5,12	132	5 326	4,05	110	4 468	4,05
Totaal	173	6 166	3,57	223	8 159	3,66	446	12 565	2,82	426	12 954	3,04
Platvissen												
Schol	332	5 706	1,72	231	4 955	2,14	572	10 154	1,78	517	10 762	2,08
Tong	276	25 611	9,29	238	26 493	11,13	177	16 847	9,53	168	18 377	10,96
Tarbot	18	1 640	8,89	12	1 387	11,79	29	2 964	10,17	26	3 037	11,75
Andere	135	2 875	2,13	102	2 914	2,84	215	4 929	2,30	192	5 667	2,95
Totaal	761	35 832	4,71	584	35 748	6,13	992	34 894	3,52	903	37 843	4,19
Andere												
Rogsoorten	146	2 218	1,52	113	2 045	1,80	229	3 288	1,43	173	2 817	1,63
Haaisoorten	28	164	0,59	25	156	0,62	20	156	0,79	24	221	0,91
Andere soorten	25	728	2,88	22	824	3,75	20	692	3,49	15	721	4,74
Totaal	199	3 110	1,56	161	3 025	1,88	269	4 136	1,54	212	3 760	1,77
Schaal- en weekdieren												
Garnaal	43	1 482	3,46	27	1 197	4,37	41	1 085	2,63	42	1 409	3,37
Kreeftjes	19	705	3,68	10	543	5,59	18	685	3,77	11	536	5,07
Andere	59	891	1,52	31	514	1,66	84	1 294	1,54	50	672	1,35
Totaal	121	3 078	2,55	68	2 255	3,31	144	3 064	2,13	102	2 618	2,56
Totaal van de produkten	1 254	48 197	3,84	1 036	49 191	4,75	1 851	54 666	2,95	1 643	57 182	3,48

III. ZEEVISSERIJ - BELGISCHE VANGST GELOST IN BELGIE (vervolg)

2.- INDELING VAN DE AANGEVOERDE VIS, IN HOEVEELHEID EN WAARDE, VOLGENS DE VERSCHILLENDE VISSOORTEN

(Verhandelde hoeveelheid) - (vervolg)

VISSOORTEN	September						Oktober					
	2004			2005			2004			2005		
	Hoe- veel- heid	Waarde	Gemid- delde prijzen	Hoe- veel- heid	Waarde	Gemid- delde prijzen	Hoe- veel- heid	Waarde	Gemid- delde prijzen	Hoe- veel- heid	Waarde	Gemid- delde prijzen
	1 000 kg	100 EUR	EUR/kg	1 000 kg	100 EUR	EUR/kg	1 000 kg	100 EUR	EUR/kg	1 000 kg	100 EUR	EUR/kg
Haring en soortge- lijken												
Haring	-	-	0,96	-	-	0,50	-	3	1,00	-	5	1,98
Sprot	-	-	-	-	-	0,04	-	-	-	-	-	1,87
Andere	-	4	2,46	-	2	1,21	-	2	1,30	-	1	2,18
Totaal	-	4	2,25	-	3	0,95	-	4	1,09	-	7	2,01
Rondvissen												
Schelvis	55	850	1,54	41	683	1,66	77	965	1,26	30	491	1,65
Kabeljauw	247	7 213	2,92	337	8 497	2,52	250	6 697	2,68	256	6 076	2,37
Koolvis	4	40	0,92	8	80	0,95	3	24	0,79	4	49	1,12
Wijting	8	144	1,85	6	95	1,50	18	193	1,09	13	155	1,16
Roodbaars	-	-	1,01	-	1	0,82	-	-	0,80	-	1	0,82
Mul	1	35	3,17	-	17	4,35	2	15	0,95	1	30	2,31
Zeebaars	6	691	11,09	8	643	8,44	5	511	10,07	7	630	9,40
Andere	115	5 105	4,44	130	5 316	4,08	112	4 223	3,78	127	5 206	4,11
Totaal	436	14 077	3,23	531	15 333	2,89	466	12 627	2,71	438	12 638	2,88
Platvissen												
Schol	625	12 854	2,06	563	12 036	2,14	726	13 979	1,93	518	11 258	2,17
Tong	221	19 826	8,99	207	21 004	10,14	288	24 185	8,40	287	28 126	9,78
Tarbot	41	4 544	10,95	32	3 444	10,64	47	4 738	10,09	41	4 055	9,99
Andere	207	6 455	3,11	225	7 093	3,15	249	8 275	3,32	211	7 723	3,67
Totaal	1 095	43 679	3,99	1 028	43 577	4,24	1 310	51 178	3,91	1 057	51 162	4,84
Andere												
Rogsoorten	111	2 559	2,31	162	2 810	1,74	141	2 745	1,95	168	3 066	1,82
Haaisoorten	20	201	1,03	36	220	0,61	27	214	0,78	36	195	0,54
Andere soorten	14	607	4,22	14	519	3,82	18	581	3,15	20	639	3,25
Totaal	145	3 367	2,33	211	3 548	1,68	187	3 539	1,89	224	3 900	1,74
Schaal- en weekdieren												
Garnaal	82	1 856	2,26	69	1 573	2,26	69	1 830	2,66	99	1 878	1,90
Kreeftjes	14	534	3,73	7	259	3,93	10	336	3,40	1	55	4,21
Andere	122	1 883	1,55	61	904	1,47	150	2 017	1,34	85	1 454	1,70
Totaal	218	4 273	1,96	137	2 735	1,99	229	4 182	1,83	186	3 388	1,83
Totaal van de produkten	1 894	65 401	3,45	1 909	65 196	3,42	2 192	71 530	3,26	1 906	71 093	3,73

III. ZEEVISSERIJ - BELGISCHE VANGST GELOST IN BELGIE (vervolg)

2.- INDELING VAN DE AANGEVOERDE VIS, IN HOEVEELHEID EN WAARDE, VOLGENS DE VERSCHILLENDE VISSOORTEN

(Verhandelde hoeveelheid) - (vervolg)

VISSOORTEN	November						December					
	2004			2005			2004			2005		
	Hoe- veel- heid	Waarde	Gemid- delde prijzen	Hoe- veel- heid	Waarde	Gemid- delde prijzen	Hoe- veel- heid	Waarde	Gemid- delde prijzen	Hoe- veel- heid	Waarde	Gemid- delde prijzen
	1 000 kg	100 EUR	EUR/kg	1 000 kg	100 EUR	EUR/kg	1 000 kg	100 EUR	EUR/kg	1 000 kg	100 EUR	EUR/kg
Haring en soortgelijke												
Haring	-	5	1,12	2	9	0,37	2	8	0,30	-	3	1,17
Sprot	-	-	-	-	1	2,37	-	6	1,54	-	3	1,44
Andere	-	1	3,15	-	-	1,73	-	2	0,52	-	-	8,31
Totaal	1	6	1,26	3	10	0,40	3	15	0,49	-	6	1,35
Rondvissen												
Schelvis	34	394	1,15	20	350	1,71	7	86	1,26	11	189	1,68
Kabeljauw	104	2 756	2,64	120	2 959	2,46	85	2 157	2,55	88	2 186	2,49
Koolvis	-	4	0,95	1	8	1,14	-	1	1,25	-	1	1,31
Wijting	29	277	0,96	26	253	0,97	29	249	0,86	18	175	0,95
Roodbaars	-	-	0,80	-	-	0,78	-	-	-	-	-	-
Mul	5	48	1,00	3	70	2,01	4	54	1,30	6	121	2,12
Zeebaars	6	440	7,17	5	362	6,82	4	302	7,60	13	824	6,54
Andere	147	3 289	2,24	136	3 978	2,92	136	5 204	3,81	149	4 800	3,23
Totaal	325	7 209	2,22	312	7 981	2,55	265	8 053	3,04	285	8 296	2,91
Platvissen												
Schol	541	9 677	1,79	474	10 488	2,21	389	5 743	1,47	407	7 305	1,79
Tong	342	29 254	8,56	340	35 122	10,32	382	36 091	9,44	398	42 064	10,57
Tarbot	39	3 767	9,55	43	4 353	10,14	33	4 380	13,40	36	4 643	12,93
Andere	226	7 992	3,54	180	8 099	4,49	170	8 258	4,85	120	7 395	6,18
Totaal	1 148	50 690	4,41	1 038	58 062	5,60	975	54 472	5,59	961	61 407	6,39
Andere												
Rogsoorten	132	2 195	1,66	164	3 042	1,86	193	2 101	1,09	186	2 186	1,18
Haaisoorten	30	160	0,53	32	162	0,51	25	96	0,38	37	127	0,35
Andere soorten	29	1 011	3,54	24	1 065	4,43	32	1 195	3,69	37	1 653	4,46
Totaal	191	3 366	1,76	220	4 269	1,94	250	3 392	1,36	259	3 965	1,53
Schaal- en weekdieren												
Garnaal	22	915	4,18	59	1 286	2,18	17	794	4,66	16	575	3,59
Kreeftjes	6	191	3,35	2	102	5,35	6	315	5,21	-	19	7,10
Andere	270	4 115	1,53	179	3 342	1,86	220	3 359	1,53	175	3 329	1,90
Totaal	297	5 221	1,76	240	4 730	1,97	243	4 468	1,84	192	3 923	2,05
Totaal van de producten	1 963	66 492	3,39	1 812	75 051	4,14	1 736	70 401	4,06	1 696	77 596	4,57

III. ZEEVISSERIJ - BELGISCHE VANGST GELOST IN BELGIE (vervolg)

3.- INDELING VAN DE VERSCHILLENDE AANGEVOERDE VISSOORTEN, IN HOEVEELHEID EN WAARDE, VOLGENS DE

AANLEGHAVENS - JANUARI 2005

(Verhandelde hoeveelheid)

VISSOORTEN	Oostende		Zeebrugge		Nieuwpoort		Totaal	
	1 000 kg	100 EUR	1 000 kg	100 EUR	1 000 kg	100 EUR	1 000 kg	100 EUR
Bodemvissen:								
Schelvis	1	20	2	42	-	-	3	62
Kabeljauw	17	562	44	1 470	-	7	61	2 039
Koolvis	-	-	-	-	-	-	-	-
Wijting	9	130	14	196	-	1	23	327
Pollak	2	59	3	88	-	-	5	147
Leng	1	18	2	41	-	-	3	59
Heek	-	6	-	9	-	-	-	15
Steenbolk	20	129	25	177	-	-	45	306
Schol	183	2 520	312	4 202	-	3	495	6 725
Bot	3	16	3	12	-	-	6	28
Schar	12	93	17	130	1	10	30	233
Tong	94	9 866	208	21 146	-	51	302	31 063
Tarbot	7	942	12	1 698	-	5	19	2 645
Griet	14	1 032	25	1 930	-	2	39	2 964
Tongschar	14	956	31	2 156	-	3	45	3 115
Schartong	-	5	4	135	-	-	4	140
Heilbot	-	1	-	7	-	-	-	8
Rog	54	1 188	60	1 260	-	8	114	2 456
Rode poon	20	154	33	324	-	-	53	478
Grauwe poon	-	1	-	-	-	-	-	1
Engelse soldaat	9	49	17	101	-	-	26	150
Zeewolf	-	-	-	-	-	-	-	-
Hozemondhammen	4	501	6	748	-	-	10	1 249
Kongeraal	2	26	3	44	-	-	5	70
Roodbaars	-	-	-	-	-	-	-	-
Mul	-	-	4	77	-	-	4	77
Zeebaars	2	147	1	99	-	-	3	246
Zeehaai	-	1	1	7	-	-	1	8
Hondshaai	20	127	24	113	-	2	44	242
Zandhaai	-	1	-	1	-	-	-	2
Andere soorten	14	561	13	537	-	1	27	1 099
Totaal	502	19 111	864	36 750	1	93	1 367	55 954
Pelagische vis:								
Horsmakreel	-	-	-	-	-	-	-	-
Haring	-	-	-	-	1	2	1	2
Makreel	-	-	-	-	-	-	-	-
Sprot	-	-	-	-	-	-	-	-
Andere soorten	-	-	-	-	-	-	-	-
Totaal	-	-	-	-	1	2	1	2
Schaal- en weekdieren:								
Garnalen	-	19	7	141	1	94	8	254
Langoestine	-	-	-	23	-	-	-	23
Langoestine staartje	-	-	-	8	-	-	-	8
Noordzeekrab	2	35	3	49	-	-	5	84
Zeekreeft	-	3	-	2	-	-	-	5
Andere schaaldieren	-	1	-	-	-	-	-	1
Schelpen	33	721	51	1 176	-	-	84	1 897
Inkvis	44	668	74	1 095	-	-	118	1 763
Wulk	4	38	5	43	-	-	9	81
Andere soorten	-	-	-	-	-	-	-	-
Totaal	83	1 485	140	2 537	1	94	224	4 116
Algemeen totaal	585	20 596	1 004	39 287	3	189	1 592	60 072

III. ZEEVISSERIJ - BELGISCHE VANGST GELOST IN BELGIE (vervolg)

3.- INDELING VAN DE VERSCHILLENDE AANGEVOERDE VISSOORTEN, IN HOEVEELHEID EN WAARDE, VOLGENS DE

AANLEGHAVENS - FEBRUARI 2005

(Verhandelde hoeveelheid)

VISSOORTEN	Oostende		Zeebrugge		Nieuwpoort		Totaal	
	1 000 kg	100 EUR	1 000 kg	100 EUR	1 000 kg	100 EUR	1 000 kg	100 EUR
Bodemvissen:								
Schelvis	4	62	5	77	-	-	9	139
Kabeljauw	24	607	40	947	-	7	64	1 561
Koolvis	-	-	-	1	-	-	-	1
Wijting	11	93	14	125	-	1	25	219
Pollak	7	152	11	222	-	-	18	374
Leng	1	23	3	56	-	-	4	79
Heek	-	7	-	8	-	-	-	15
Steenbolk	18	88	27	142	-	-	45	230
Schol	129	1 779	194	2 679	1	8	324	4 466
Bot	8	33	7	23	-	2	15	58
Schar	13	94	16	90	-	1	29	185
Tong	147	16 078	217	23 933	1	156	365	40 167
Tarbot	10	1 327	10	1 417	-	8	20	2 752
Griet	17	1 228	23	1 767	-	3	40	2 998
Tongschar	21	918	27	1 275	-	8	48	2 201
Schartong	1	19	15	469	-	-	16	488
Heilbot	-	2	-	5	-	-	-	7
Rog	80	1 346	48	887	-	4	128	2 237
Rode poon	22	149	32	254	-	-	54	403
Grauwe poon	-	-	-	-	-	-	-	-
Engelse soldaat	17	81	32	152	-	-	49	233
Zeewolf	-	-	-	-	-	-	-	-
Hozemondhammen	6	642	14	1 369	-	-	20	2 011
Kongeraal	3	31	7	60	-	-	10	91
Roodbaars	-	-	-	-	-	-	-	-
Mul	-	-	8	219	-	-	8	219
Zeebaars	2	115	2	157	-	-	4	272
Zeehaai	-	3	-	3	-	-	-	6
Hondshaai	18	109	18	82	-	1	36	192
Zandhaai	-	1	-	-	-	-	-	1
Andere soorten	21	749	20	720	-	-	41	1 469
Totaal	580	25 736	790	37 139	2	199	1 372	63 074
Pelagische vis:								
Horsmakreel	-	-	-	-	-	-	-	-
Haring	-	-	-	-	-	-	-	-
Makreel	-	-	-	-	-	-	-	-
Sprot	-	-	-	-	-	-	-	-
Andere soorten	-	-	-	-	-	-	-	-
Totaal	-	-	-	-	-	-	-	-
Schaal- en weekdieren:								
Garnalen	1	48	28	1 118	-	-	29	1 166
Langoestine	1	44	2	106	-	-	3	150
Langoestine staartje	-	9	-	30	-	-	-	39
Noordzeekrab	2	30	2	33	-	-	4	63
Zeekreeft	-	2	-	2	-	-	-	4
Andere schaaldieren	-	1	-	-	-	-	-	1
Schelpen	33	644	49	1 046	-	-	82	1 690
Inkvis	27	520	71	1 168	-	-	98	1 688
Wulk	6	57	8	72	-	1	14	130
Andere soorten	-	-	-	-	-	-	-	-
Totaal	70	1 355	160	3 575	-	1	230	4 931
Algemeen totaal	650	27 091	950	40 714	2	200	1 602	68 005

III. ZEEVISSERIJ - BELGISCHE VANGST GELOST IN BELGIE (vervolg)

3.- INDELING VAN DE VERSCHILLENDE AANGEVOERDE VISSOORTEN, IN HOEVEELHEID EN WAARDE, VOLGENS DE

AANLEGHAVENS - MAART 2005

(Verhandelde hoeveelheid)

VISSOORTEN	Oostende		Zeebrugge		Nieuwpoort		Totaal	
	1 000 kg	100 EUR	1 000 kg	100 EUR	1 000 kg	100 EUR	1 000 kg	100 EUR
Bodemvissen:								
Schelvis	14	184	31	407	-	-	45	591
Kabeljauw	43	1 157	65	1 727	-	14	108	2 898
Koolvis	-	1	-	3	-	-	-	4
Wijting	35	309	51	507	-	-	86	816
Pollak	11	209	19	352	-	-	30	561
Leng	6	92	14	183	-	-	20	275
Heek	1	9	1	29	-	-	2	38
Steenbolk	21	98	22	142	-	-	43	240
Schol	50	938	54	1 058	3	41	107	2 037
Bot	12	56	5	19	4	16	21	91
Schar	22	126	14	77	-	3	36	206
Tong	216	23 083	309	33 922	8	709	533	57 714
Tarbot	10	1 373	11	1 515	-	18	21	2 906
Griet	17	1 149	24	1 704	-	12	41	2 865
Tongschar	72	2 834	143	5 860	-	3	215	8 697
Schartong	3	74	6	155	-	-	9	229
Heilbot	-	-	-	3	-	-	-	3
Rog	97	1 490	108	1 624	1	8	206	3 122
Rode poon	15	152	23	243	-	-	38	395
Grauwe poon	-	1	1	2	-	-	1	3
Engelse soldaat	20	129	24	192	-	-	44	321
Zeewolf	-	-	-	-	-	-	-	-
Hozemondhammen	28	2 281	45	4 018	-	-	73	6 299
Kongeraal	3	34	4	51	-	-	7	85
Roodbaars	-	-	-	-	-	-	-	-
Mul	-	-	6	213	-	-	6	213
Zeebaars	2	149	2	120	-	1	4	270
Zeehaai	-	4	3	19	-	-	3	23
Hondshaai	21	124	17	89	-	1	38	214
Zandhaai	-	-	-	1	-	-	-	1
Andere soorten	26	904	31	973	-	-	57	1 877
Totaal	745	36 960	1 033	55 208	16	826	1 794	92 994
Pelagische vis:								
Horsmakreel	-	-	-	-	-	-	-	-
Haring	-	-	-	-	-	-	-	-
Makreel	-	-	-	-	-	-	-	-
Sprot	-	-	-	-	-	-	-	-
Andere soorten	-	-	-	-	-	-	-	-
Totaal	-	-	-	-	-	-	-	-
Schaal- en weekdieren:								
Garnalen	2	109	15	674	-	-	17	783
Langoestine	1	64	1	60	-	-	2	124
Langoestine staartje	-	12	-	15	-	-	-	27
Noordzeekrab	1	30	2	51	-	-	3	81
Zeekreeft	-	2	-	2	-	-	-	4
Andere schaaldieren	-	2	-	-	-	-	-	2
Schelpen	49	996	75	1 643	-	-	124	2 639
Inkvis	16	256	25	389	-	-	41	645
Wulk	8	79	4	40	-	-	12	119
Andere soorten	-	-	-	-	-	-	-	-
Totaal	77	1 550	122	2 874	-	-	199	4 424
Algemeen totaal	822	38 510	1 155	58 082	16	826	1 993	97 418

III. ZEEVISSERIJ - BELGISCHE VANGST GELOST IN BELGIE (vervolg)

3.- INDELING VAN DE VERSCHILLENDE AANGEVOERDE VISSOORTEN, IN HOEVEELHEID EN WAARDE, VOLGENS DE

AANLEGHAVENS - APRIL 2005

(Verhandelde hoeveelheid)

VISSOORTEN	Oostende		Zeebrugge		Nieuwpoort		Totaal	
	1 000 kg	100 EUR	1 000 kg	100 EUR	1 000 kg	100 EUR	1 000 kg	100 EUR
Bodemvissen:								
Schelvis	12	173	21	295	-	-	33	468
Kabeljauw	29	824	51	1 380	-	7	80	2 211
Koolvis	-	1	-	1	-	-	-	2
Wijting	21	186	29	300	-	-	50	486
Pollak	5	111	10	236	-	-	15	347
Leng	3	59	9	134	-	-	12	193
Heek	1	9	1	21	-	-	2	30
Steenbolk	9	57	14	124	-	-	23	181
Schol	65	1 141	92	1 778	6	98	163	3 017
Bot	14	57	11	52	4	16	29	125
Schar	10	56	10	52	1	6	21	114
Tong	232	18 552	271	22 755	12	969	515	42 276
Tarbot	7	752	10	1 084	-	19	17	1 855
Griet	12	893	17	1 313	-	35	29	2 241
Tongschar	34	964	68	2 294	-	-	102	3 258
Schartong	3	76	3	77	-	-	6	153
Heilbot	-	-	-	19	-	-	-	19
Rog	96	1 810	73	1 345	-	5	169	3 160
Rode poon	13	134	17	261	-	-	30	395
Grauwe poon	-	1	1	4	-	-	1	5
Engelse soldaat	15	110	24	255	-	-	39	365
Zeewolf	-	-	1	24	-	-	1	24
Hozemondhammen	17	1 344	23	2 302	-	-	40	3 646
Kongeraal	2	26	4	58	-	-	6	84
Roodbaars	-	-	-	-	-	-	-	-
Mul	-	-	3	119	-	-	3	119
Zeebaars	2	110	3	157	-	2	5	269
Zeehaai	-	8	1	8	-	-	1	16
Hondshaai	22	136	29	134	-	-	51	270
Zandhaai	-	1	-	2	-	-	-	3
Andere soorten	17	582	19	580	-	1	36	1 163
Totaal	641	28 173	815	37 164	23	1 158	1 479	66 495
Pelagische vis:								
Horsmakreel	-	-	-	-	-	-	-	-
Haring	-	1	-	-	-	-	-	1
Makreel	-	-	-	-	-	-	-	-
Sprot	-	-	-	-	-	-	-	-
Andere soorten	-	-	-	-	-	-	-	-
Totaal	-	1	-	-	-	-	-	1
Schaal- en weekdieren:								
Garnalen	3	212	8	389	2	93	13	694
Langoestine	-	24	2	169	-	-	2	193
Langoestine staartje	-	-	-	40	-	-	-	40
Noordzeekrab	1	45	2	81	-	-	3	126
Zeekreeft	-	5	-	1	-	-	-	6
Andere schaaldieren	-	1	-	-	-	-	-	1
Schelpen	22	376	41	815	-	-	63	1 191
Inkvis	18	228	27	347	-	8	45	583
Wulk	6	53	6	59	-	-	12	112
Andere soorten	-	-	-	-	-	-	-	-
Totaal	50	944	86	1 901	2	101	138	2 946
Algemeen totaal	691	29 118	901	39 065	25	1 259	1 617	69 442

III. ZEEVISSERIJ - BELGISCHE VANGST GELOST IN BELGIE (vervolg)

3.- INDELING VAN DE VERSCHILLENDE AANGEVOERDE VISSOORTEN, IN HOEVEELHEID EN WAARDE, VOLGENS DE

AANLEGHAVENS - MEI 2005

(Verhandelde hoeveelheid)

VISSOORTEN	Oostende		Zeebrugge		Nieuwpoort		Totaal	
	1 000 kg	100 EUR	1 000 kg	100 EUR	1 000 kg	100 EUR	1 000 kg	100 EUR
Bodemvissen:								
Schelvis	8	124	19	253	-	-	27	377
Kabeljauw	21	597	55	1 457	1	22	77	2 076
Koolvis	-	-	-	5	-	-	-	5
Wijting	11	138	5	52	-	1	16	191
Pollak	1	40	3	88	-	-	4	128
Leng	1	29	4	73	-	-	5	102
Heek	1	15	1	16	-	-	2	31
Steenbolk	4	22	4	33	-	-	8	55
Schol	70	1 557	105	2 469	1	24	176	4 050
Bot	10	48	10	63	1	6	21	117
Schar	8	45	7	46	-	1	15	92
Tong	108	9 302	89	8 241	2	150	199	17 693
Tarbot	8	987	9	1 019	-	3	17	2 009
Griet	7	649	6	617	-	3	13	1 269
Tongschar	15	486	33	1 211	-	-	48	1 697
Schartong	6	122	9	181	-	-	15	303
Heilbot	-	4	-	16	-	-	-	20
Rog	70	1 153	63	1 165	-	2	133	2 320
Rode poon	11	109	7	118	-	-	18	227
Grauwe poon	-	-	1	3	-	-	1	3
Engelse soldaat	9	54	6	70	-	-	15	124
Zeewolf	1	22	5	163	-	-	6	185
Hozemondhammen	9	1 002	18	1 849	-	-	27	2 851
Kongeraal	2	26	2	25	-	-	4	51
Roodbaars	-	-	-	-	-	-	-	-
Mul	-	1	1	46	-	-	1	47
Zeebaars	2	216	1	67	2	271	5	554
Zeehaai	1	24	1	4	-	-	2	28
Hondshaai	17	100	15	82	-	3	32	185
Zandhaai	1	2	-	1	-	-	1	3
Andere soorten	9	350	6	275	-	2	15	627
Totaal	411	17 224	485	19 708	7	488	903	37 420
Pelagische vis:								
Horsmakreel	-	1	-	-	-	-	-	1
Haring	-	-	-	-	-	-	-	-
Makreel	-	-	-	-	-	-	-	-
Sprot	-	-	-	-	-	-	-	-
Andere soorten	-	-	-	-	-	-	-	-
Totaal	-	1	-	-	-	-	-	1
Schaal- en weekdieren:								
Garnalen	8	336	11	396	4	176	23	908
Langoestine	1	83	4	232	-	-	5	315
Langoestine staartje	-	6	-	36	-	-	-	42
Noordzeekrab	2	54	3	83	-	-	5	137
Zeekreeft	-	1	-	-	-	-	-	1
Andere schaaldieren	-	-	-	-	-	-	-	-
Schelpen	7	110	12	222	-	-	19	332
Inkvis	9	84	10	126	-	1	19	211
Wulk	6	45	4	28	-	1	10	74
Andere soorten	-	-	-	-	-	-	-	-
Totaal	33	719	44	1 123	4	178	81	2 020
Algemeen totaal	444	17 944	529	20 831	11	666	984	39 441

III. ZEEVISSERIJ - BELGISCHE VANGST GELOST IN BELGIE (vervolg)

3.- INDELING VAN DE VERSCHILLENDE AANGEVOERDE VISSOORTEN, IN HOEEVEELHEID EN WAARDE, VOLGENS DE

AANLEGHAVENS - JUNI 2005

(Verhandelde hoeveelheid)

VISSOORTEN	Oostende		Zeebrugge		Nieuwpoort		Totaal	
	1 000 kg	100 EUR	1 000 kg	100 EUR	1 000 kg	100 EUR	1 000 kg	100 EUR
Bodemvissen:								
Schelvis	11	171	13	186	-	-	24	357
Kabeljauw	25	614	32	799	-	-	57	1 413
Koolvis	-	1	1	7	-	-	1	8
Wijting	8	102	3	38	-	1	11	141
Pollak	1	23	2	45	-	-	3	68
Leng	2	29	2	43	-	-	4	72
Heek	3	40	4	44	-	-	7	84
Steenbolk	3	14	3	28	-	-	6	42
Schol	66	1 418	79	1 782	1	12	146	3 212
Bot	8	45	13	107	1	8	22	160
Schar	6	37	8	56	-	2	14	95
Tong	134	12 674	163	16 676	3	247	300	29 597
Tarbot	7	719	7	795	-	5	14	1 519
Griet	6	546	5	472	-	3	11	1 021
Tongschar	15	431	21	651	-	-	36	1 082
Schartong	12	161	13	156	-	-	25	317
Heilbot	-	15	-	7	-	-	-	22
Rog	44	879	48	853	1	16	93	1 748
Rode poon	4	43	5	63	-	-	9	106
Grauwe poon	1	4	1	2	-	-	2	6
Engelse soldaat	4	30	3	25	-	-	7	55
Zeewolf	2	52	6	167	-	-	8	219
Hozemondhammen	23	1 871	35	3 062	-	-	58	4 933
Kongeraal	2	25	2	25	-	-	4	50
Roodbaars	-	-	-	2	-	-	-	2
Mul	-	1	4	49	-	-	4	50
Zeebaars	1	123	-	32	1	82	2	237
Zeehaai	1	11	-	4	-	-	1	15
Hondshaai	16	66	10	44	1	7	27	117
Zandhaai	1	2	-	-	-	1	1	3
Andere soorten	18	603	7	247	-	10	25	860
Totaal	424	20 750	490	26 467	8	394	922	47 611
Pelagische vis:								
Horsmakreel	1	1	-	-	-	-	1	1
Haring	-	-	-	-	-	-	-	-
Makreel	-	2	-	1	-	-	-	3
Sprot	-	-	-	-	-	-	-	-
Andere soorten	-	-	-	3	-	-	-	3
Totaal	1	3	-	4	-	-	1	7
Schaal- en weekdieren:								
Garnalen	15	706	10	381	8	351	33	1 438
Langoestine	3	111	3	160	-	-	6	271
Langoestine staartje	1	44	-	29	-	-	1	73
Noordzeekrab	3	45	4	79	-	-	7	124
Zeekreeft	-	9	-	1	-	-	-	10
Andere schaaldieren	-	-	-	-	-	-	-	-
Schelpen	3	35	3	39	-	-	6	74
Inkvis	4	42	6	54	-	-	10	96
Wulk	3	19	2	15	-	-	5	34
Andere soorten	-	-	-	-	-	-	-	-
Totaal	32	1 011	28	758	8	351	68	2 120
Algemeen totaal	457	21 764	518	27 229	16	745	991	49 738

III. ZEEVISSERIJ - BELGISCHE VANGST GELOST IN BELGIE (vervolg)

3.- INDELING VAN DE VERSCHILLENDE AANGEVOERDE VISSOORTEN, IN HOEVEELHEID EN WAARDE, VOLGENS DE

AANLEGHAVENS - JULI 2005
(Verhandelde hoeveelheid)

VISSOORTEN	Oostende		Zeebrugge		Nieuwpoort		Totaal	
	1 000 kg	100 EUR	1 000 kg	100 EUR	1 000 kg	100 EUR	1 000 kg	100 EUR
Bodemvissen:								
Schelvis	11	187	13	200	-	-	24	387
Kabeljauw	37	1 091	48	1 277	-	14	85	2 382
Koolvis	1	9	3	27	-	-	4	36
Wijting	9	118	3	42	-	-	12	160
Pollak	1	38	1	42	-	-	2	80
Leng	2	40	2	40	-	-	4	80
Heek	3	53	5	54	-	-	8	107
Steenbolk	2	13	3	24	-	-	5	37
Schol	103	2 172	126	2 753	2	29	231	4 954
Bot	6	27	9	60	1	10	16	97
Schar	9	69	10	79	-	1	19	149
Tong	81	8 997	154	17 135	4	360	239	26 492
Tarbot	5	637	6	741	-	10	11	1 388
Griet	5	468	5	534	-	1	10	1 003
Tongschar	15	517	27	932	-	1	42	1 450
Schartong	9	111	6	70	-	-	15	181
Heilbot	-	17	-	18	-	-	-	35
Rog	61	1 151	51	865	1	29	113	2 045
Rode poon	4	53	4	52	-	1	8	106
Grauwe poon	1	3	2	5	-	-	3	8
Engelse soldaat	2	19	2	13	-	-	4	32
Zeewolf	4	116	11	297	-	-	15	413
Hozemondhammen	13	1 232	28	2 590	-	-	41	3 822
Kongeraal	1	13	2	18	-	-	3	31
Roodbaars	-	-	1	7	-	-	1	7
Mul	-	11	2	32	-	-	2	43
Zeebaars	1	86	-	36	2	304	3	426
Zeehaai	1	12	1	6	-	-	2	18
Hondshaai	11	82	12	52	1	4	24	138
Zandhaai	-	1	-	1	-	1	-	3
Andere soorten	14	568	7	235	-	19	21	822
Totaal	412	17 911	544	28 237	11	784	967	46 932
Pelagische vis:								
Horsmakreel	-	-	-	-	-	-	-	-
Haring	-	-	-	-	-	-	-	-
Makreel	-	2	-	-	-	3	-	5
Sprot	-	-	-	-	-	-	-	-
Andere soorten	-	-	-	-	-	-	-	-
Totaal	-	2	-	-	-	3	-	5
Schaal- en weekdieren:								
Garnalen	14	519	8	366	6	313	28	1 198
Langoestine	4	213	6	330	-	-	10	543
Langoestine staartje	1	80	2	113	-	-	3	193
Noordzeekrab	4	52	8	76	-	-	12	128
Zeekreeft	-	6	-	3	-	-	-	9
Andere schaaldieren	-	-	-	-	-	-	-	-
Schelpen	1	19	2	30	-	-	3	49
Inkvis	4	58	4	33	-	2	8	93
Wulk	3	23	2	20	-	-	5	43
Andere soorten	-	-	-	-	-	-	-	-
Totaal	31	970	32	971	6	315	69	2 256
Algemeen totaal	443	18 883	576	29 208	17	1 102	1 036	49 193

III. ZEEVISSERIJ - BELGISCHE VANGST GELOST IN BELGIE (vervolg)

3.- INDELING VAN DE VERSCHILLENDE AANGEVOERDE VISSOORTEN, IN HOEVEELHEID EN WAARDE, VOLGENS DE

AANLEGHAVENS - AUGUSTUS 2005

(Verhandelde hoeveelheid)

VISSOORTEN	Oostende		Zeebrugge		Nieuwpoort		Totaal	
	1 000 kg	100 EUR	1 000 kg	100 EUR	1 000 kg	100 EUR	1 000 kg	100 EUR
Bodemvissen:								
Schelvis	15	274	21	368	-	-	36	642
Kabeljauw	69	1 832	185	4 946	-	1	254	6 779
Koolvis	1	10	3	30	-	-	4	40
Wijting	9	125	3	46	-	-	12	171
Pollak	2	62	3	76	-	-	5	138
Leng	2	56	3	77	-	-	5	133
Heek	4	72	13	234	-	-	17	306
Steenbolk	3	16	1	8	-	-	4	24
Schol	194	4 015	322	6 732	1	15	517	10 762
Bot	6	29	4	15	1	6	11	50
Schar	17	118	24	181	-	2	41	301
Tong	92	9 962	72	8 016	4	399	168	18 377
Tarbot	14	1 629	12	1 401	-	7	26	3 037
Griet	10	818	8	686	-	1	18	1 505
Tongschar	32	1 006	83	2 570	-	1	115	3 577
Schartong	5	105	3	56	-	-	8	161
Heilbot	-	16	-	57	-	-	-	73
Rog	98	1 541	73	1 234	2	42	173	2 817
Rode poon	15	149	8	93	-	1	23	243
Grauwe poon	1	3	-	3	-	-	1	6
Engelse soldaat	2	17	1	11	-	-	3	28
Zeewolf	7	213	16	541	-	-	23	754
Hozemondhammen	11	1 268	14	1 534	-	-	25	2 802
Kongeraal	1	21	1	13	-	-	2	34
Roodbaars	-	1	-	1	-	-	-	2
Mul	-	8	-	18	-	-	-	26
Zeebaars	4	315	1	69	3	443	8	827
Zeehaai	1	11	1	11	-	-	2	22
Hondshaai	15	132	7	61	1	7	23	200
Zandhaai	-	1	1	3	-	1	1	5
Andere soorten	11	567	2	127	-	21	13	715
Totaal	641	24 392	885	29 218	12	947	1 538	54 557
Pelagische vis:								
Horsmakreel	-	1	-	-	-	-	-	1
Haring	-	-	-	-	-	-	-	-
Makreel	-	2	-	-	-	2	-	4
Sprot	-	-	-	-	-	-	-	-
Andere soorten	-	-	-	3	-	-	-	3
Totaal	-	3	-	3	-	2	-	8
Schaal- en weekdieren:								
Garnalen	14	515	16	502	12	393	42	1 410
Langoestine	4	203	7	333	-	-	11	536
Langoestine staartje	1	66	1	48	-	-	2	114
Noordzeekrab	12	89	7	93	-	-	19	182
Zeekreeft	-	8	-	3	-	-	-	11
Andere schaaldieren	-	1	-	-	-	-	-	1
Schelpen	2	47	1	31	-	-	3	78
Inkvis	8	103	10	115	-	-	18	218
Wulk	4	35	3	32	-	-	7	67
Andere soorten	-	-	-	-	-	-	-	-
Totaal	45	1 067	45	1 157	12	393	102	2 617
Algemeen totaal	686	25 462	930	30 378	24	1 342	1 640	57 182

III. ZEEVISSERIJ - BELGISCHE VANGST GELOST IN BELGIE (vervolg)

3.- INDELING VAN DE VERSCHILLENDE AANGEVOERDE VISSOORTEN, IN HOEEVEELHEID EN WAARDE, VOLGENS DE

AANLEGHAVENS - SEPTEMBER 2005

(Verhandelde hoeveelheid)

VISSOORTEN	Oostende		Zeebrugge		Nieuwpoort		Totaal	
	1 000 kg	100 EUR	1 000 kg	100 EUR	1 000 kg	100 EUR	1 000 kg	100 EUR
Bodemvissen:								
Schelvis	13	215	28	467	-	-	41	682
Kabeljauw	78	1 998	259	6 498	-	1	337	8 497
Koolvis	1	12	7	68	-	-	8	80
Wijting	3	41	4	54	-	1	7	96
Pollak	2	48	5	121	-	-	7	169
Leng	2	40	5	103	-	-	7	143
Heek	4	111	16	384	-	-	20	495
Steenbolk	3	19	2	12	-	-	5	31
Schol	209	4 386	353	7 620	2	30	564	12 036
Bot	5	25	5	32	1	7	11	64
Schar	16	152	22	229	-	1	38	382
Tong	108	10 728	98	10 169	1	107	207	21 004
Tarbot	16	1 604	16	1 830	-	10	32	3 444
Griet	12	896	10	808	-	2	22	1 706
Tongschar	33	1 059	113	3 623	-	-	146	4 682
Schartong	3	96	5	129	-	-	8	225
Heilbot	-	10	-	23	-	-	-	33
Rog	82	1 352	79	1 446	1	12	162	2 810
Rode poon	13	85	9	81	-	-	22	166
Grauwe poon	1	2	1	2	-	-	2	4
Engelse soldaat	3	14	1	5	-	-	4	19
Zeewolf	5	131	23	555	-	-	28	686
Hozemondhammen	10	1 032	24	2 526	-	-	34	3 558
Kongeraal	1	23	1	22	-	-	2	45
Roodbaars	-	-	-	-	-	-	-	-
Mul	-	1	-	17	-	-	-	18
Zeebaars	4	261	1	97	2	286	7	644
Zeehaai	1	14	2	24	-	-	3	38
Hondshaai	22	111	11	71	-	1	33	183
Zandhaai	1	2	-	1	-	1	1	4
Andere soorten	8	335	4	173	-	7	12	515
Totaal	659	24 803	1 104	37 190	7	466	1 770	62 459
Pelagische vis:								
Horsmakreel	-	1	-	-	-	-	-	1
Haring	-	-	-	-	-	-	-	-
Makreel	-	1	-	-	-	1	-	2
Sprot	-	-	-	-	-	-	-	-
Andere soorten	-	-	-	-	-	-	-	-
Totaal	-	2	-	-	-	1	-	3
Schaal- en weekdieren:								
Garnalen	27	546	27	661	16	366	70	1 573
Langoestine	6	205	1	53	-	-	7	258
Langoestine staartje	-	26	-	7	-	-	-	33
Noordzeekrab	5	52	8	76	-	-	13	128
Zeekreeft	-	13	-	10	-	-	-	23
Andere schaaldieren	-	1	-	-	-	-	-	1
Schelpen	3	72	4	131	-	-	7	203
Inkvis	22	299	8	117	-	-	30	416
Wulk	6	50	5	50	-	-	11	100
Andere soorten	-	-	-	-	-	-	-	-
Totaal	69	1 264	53	1 105	16	366	138	2 735
Algemeen totaal	728	26 069	1 157	38 295	23	833	1 908	65 197

III. ZEEVISSERIJ - BELGISCHE VANGST GELOST IN BELGIE (vervolg)

3.- INDELING VAN DE VERSCHILLENDE AANGEVOERDE VISSOORTEN, IN HOEVEELHEID EN WAARDE, VOLGENS DE

AANLEGHAVENS - OKTOBER 2005

(Verhandelde hoeveelheid)

VISSOORTEN	Oostende		Zeebrugge		Nieuwpoort		Totaal	
	1 000 kg	100 EUR	1 000 kg	100 EUR	1 000 kg	100 EUR	1 000 kg	100 EUR
Bodemvissen:								
Schelvis	10	161	20	330	-	-	30	491
Kabeljauw	75	1 791	180	4 261	1	24	256	6 076
Koolvis	1	13	3	36	-	-	4	49
Wijting	6	79	5	58	2	18	13	155
Pollak	2	67	4	100	-	-	6	167
Leng	2	41	4	92	-	-	6	133
Heek	3	68	4	120	-	-	7	188
Steenbolk	3	17	6	39	-	-	9	56
Schol	229	4 886	285	6 297	4	75	518	11 258
Bot	4	26	10	97	1	6	15	129
Schar	15	151	20	238	2	21	37	410
Tong	142	13 668	145	14 438	-	19	287	28 125
Tarbot	18	1 787	22	2 251	-	17	40	4 055
Griet	14	1 022	16	1 159	-	-	30	2 181
Tongschar	34	1 306	78	3 223	-	-	112	4 529
Schartong	5	150	11	300	-	-	16	450
Heilbot	-	6	-	17	-	-	-	23
Rog	73	1 349	96	1 716	-	1	169	3 066
Rode poon	19	120	16	112	-	-	35	232
Grauwe poon	-	1	-	1	-	-	-	2
Engelse soldaat	2	8	4	19	-	-	6	27
Zeewolf	3	81	13	384	-	-	16	465
Hozemondhammen	10	1 124	23	2 738	-	-	33	3 862
Kongeraal	2	24	4	49	-	-	6	73
Roodbaars	-	-	-	-	-	-	-	-
Mul	-	-	1	30	-	-	1	30
Zeebaars	4	339	1	104	2	186	7	629
Zeehaai	-	9	1	16	-	-	1	25
Hondshaai	16	88	19	82	-	-	35	170
Zandhaai	1	3	1	4	-	-	2	7
Andere soorten	8	262	9	364	-	7	17	633
Totaal	701	28 647	1 001	38 675	12	374	1 714	67 696
Pelagische vis:								
Horsmakreel	-	-	-	-	-	-	-	-
Haring	-	-	-	-	-	5	-	5
Makreel	-	-	-	-	-	1	-	1
Sprot	-	-	-	-	-	-	-	-
Andere soorten	-	-	-	-	-	-	-	-
Totaal	-	-	-	-	-	6	-	6
Schaal- en weekdieren:								
Garnalen	32	588	43	890	23	401	98	1 879
Langoestine	-	24	1	31	-	-	1	55
Langoestine staartje	-	2	-	-	-	-	-	2
Noordzeekrab	7	82	11	102	-	-	18	184
Zeekreeft	-	6	-	12	-	-	-	18
Andere schaaldieren	-	1	-	-	-	-	-	1
Schelpen	3	79	4	105	-	-	7	184
Inkvis	27	506	23	465	-	2	50	973
Wulk	6	54	5	40	-	-	11	94
Andere soorten	-	-	-	-	-	-	-	-
Totaal	75	1 342	87	1 645	23	403	185	3 390
Algemeen totaal	776	29 989	1 088	40 320	35	783	1 899	71 092

III. ZEEVISSERIJ - BELGISCHE VANGST GELOST IN BELGIE (vervolg)

3.- INDELING VAN DE VERSCHILLENDE AANGEVOERDE VISSOORTEN, IN HOEEVEELHEID EN WAARDE, VOLGENS DE

AANLEGHAVENS - NOVEMBER 2005

(Verhandelde hoeveelheid)

VISSOORTEN	Oostende		Zeebrugge		Nieuwpoort		Totaal	
	1 000 kg	100 EUR	1 000 kg	100 EUR	1 000 kg	100 EUR	1 000 kg	100 EUR
Bodemvissen:								
Schelvis	6	96	15	255	-	-	21	351
Kabeljauw	38	969	79	1 929	3	62	120	2 960
Koolvis	-	2	1	6	-	-	1	8
Wijting	9	94	13	133	4	26	26	253
Pollak	1	34	2	46	-	-	3	80
Leng	1	33	3	72	-	-	4	105
Heek	1	17	1	24	-	-	2	41
Steenbolk	6	39	10	64	-	-	16	103
Schol	181	3 949	292	6 506	2	32	475	10 487
Bot	2	15	5	51	1	6	8	72
Schar	9	94	21	249	2	27	32	370
Tong	156	16 031	183	19 006	1	86	340	35 123
Tarbot	18	1 776	25	2 556	-	22	43	4 354
Griet	17	1 170	27	1 872	-	2	44	3 044
Tongschar	21	1 107	62	3 060	-	-	83	4 167
Schartong	6	195	8	236	-	-	14	431
Heilbot	-	2	-	12	-	-	-	14
Rog	80	1 449	83	1 592	-	-	163	3 041
Rode poon	23	119	40	195	-	2	63	316
Grauwe poon	-	-	-	-	-	-	-	-
Engelse soldaat	5	14	8	31	-	-	13	45
Zeewolf	-	12	1	37	-	-	1	49
Hozemondhammen	9	1 037	19	2 120	-	-	28	3 157
Kongeraal	3	44	2	38	-	-	5	82
Roodbaars	-	-	-	-	-	-	-	-
Mul	-	-	3	70	-	-	3	70
Zeebaars	3	195	2	137	1	29	6	361
Zeehaai	-	5	1	9	-	-	1	14
Hondshaai	16	85	15	64	-	-	31	149
Zandhaai	-	1	1	2	-	-	1	3
Andere soorten	15	653	8	401	-	8	23	1 062
Totaal	626	29 237	930	40 773	14	302	1 570	70 312
Pelagische vis:								
Horsmakreel	-	-	-	-	-	-	-	-
Haring	-	1	-	1	2	7	2	9
Makreel	-	-	-	-	-	-	-	-
Sprot	-	-	-	1	-	-	-	1
Andere soorten	-	-	-	-	-	-	-	-
Totaal	-	1	-	2	2	7	2	10
Schaal- en weekdieren:								
Garnalen	19	486	24	504	15	296	58	1 286
Langoestine	-	19	2	83	-	-	2	102
Langoestine staartje	-	-	-	11	-	-	-	11
Noordzeekrab	6	61	18	117	-	-	24	178
Zeekreeft	-	7	-	3	-	-	-	10
Andere schaaldieren	-	1	-	-	-	-	-	1
Schelpen	11	280	9	240	-	-	20	520
Inkvis	58	1 143	64	1 383	-	1	122	2 527
Wulk	7	57	6	40	-	-	13	97
Andere soorten	-	-	-	-	-	-	-	-
Totaal	101	2 054	123	2 381	15	297	239	4 732
Algemeen totaal	727	31 292	1 053	43 156	31	606	1 811	75 054

III. ZEEVISSERIJ - BELGISCHE VANGST GELOST IN BELGIE (vervolg)

3.- INDELING VAN DE VERSCHILLENDE AANGEVOERDE VISSOORTEN, IN HOEVEELHEID EN WAARDE, VOLGENS DE

AANLEGHAVENS - DECEMBER 2005

(Verhandelde hoeveelheid)

VISSOORTEN	Oostende		Zeebrugge		Nieuwpoort		Totaal	
	1 000 kg	100 EUR	1 000 kg	100 EUR	1 000 kg	100 EUR	1 000 kg	100 EUR
Bodemvissen:								
Schelvis	5	79	6	110	-	-	11	189
Kabeljauw	40	1 031	46	1 116	2	39	88	2 186
Koolvis	-	-	-	1	-	-	-	1
Wijting	8	81	10	87	1	6	19	174
Pollak	1	27	3	83	-	-	4	110
Leng	1	20	2	48	-	-	3	68
Heek	-	8	1	24	-	-	1	32
Steenbolk	12	50	17	70	-	-	29	120
Schol	214	3 758	193	3 543	-	4	407	7 305
Bot	1	6	-	4	-	4	1	14
Schar	5	56	6	52	1	12	12	120
Tong	198	20 736	199	21 214	1	114	398	42 064
Tarbot	19	2 442	17	2 197	-	4	36	4 643
Griet	22	1 714	24	1 969	-	3	46	3 686
Tongschar	19	1 295	29	1 942	-	4	48	3 241
Schartong	5	119	8	215	-	-	13	334
Heilbot	-	-	-	1	-	-	-	1
Rog	90	1 017	94	1 158	1	11	185	2 186
Rode poon	27	145	23	153	-	-	50	298
Grauwe poon	-	-	-	-	-	-	-	-
Engelse soldaat	8	23	13	56	-	-	21	79
Zeewolf	-	-	-	-	-	-	-	-
Hozemondhammen	10	1 304	21	2 710	-	-	31	4 014
Kongeraal	3	33	5	46	-	-	8	79
Roodbaars	-	-	-	-	-	-	-	-
Mul	-	-	6	121	-	-	6	121
Zeebaars	10	647	3	176	-	-	13	823
Zeehaai	-	4	2	9	-	-	2	13
Hondshaai	16	57	18	55	-	2	34	114
Zandhaai	-	-	-	1	-	-	-	1
Andere soorten	23	1 010	14	641	-	1	37	1 652
Totaal	737	35 662	760	37 802	6	204	1 503	73 668
Pelagische vis:								
Horsmakreel	-	-	-	-	-	-	-	-
Haring	-	1	-	-	-	1	-	2
Makreel	-	-	-	-	-	-	-	-
Sprot	-	-	-	3	-	-	-	3
Andere soorten	-	-	-	-	-	-	-	-
Totaal	-	1	-	3	-	1	-	5
Schaal- en weekdieren:								
Garnalen	7	219	4	126	5	230	16	575
Langoestine	-	18	-	1	-	-	-	19
Langoestine staartje	-	1	-	-	-	-	-	1
Noordzeekrab	4	53	5	57	-	-	9	110
Zeekreeft	-	5	-	1	-	-	-	6
Andere schaaldieren	1	2	-	-	-	-	1	2
Schelpen	13	351	17	455	-	-	30	806
Inkvis	40	849	75	1 470	-	-	115	2 319
Wulk	10	49	11	38	-	-	21	87
Andere soorten	-	-	-	-	-	-	-	-
Totaal	75	1 547	112	2 148	5	230	192	3 925
Algemeen totaal	812	37 210	872	39 953	11	435	1 695	77 598

III. ZEEVISSERIJ - BELGISCHE VANGST GELOST IN BELGIE (vervolg)

4.- INDELING VAN DE AANVOERDE VIS, IN HOEVEELHEID EN WAARDE, VOLGENS DE VISGRONDEN

EN DE AANLEGHAVENS

(Verhandelde hoeveelheid)

VISGRONDEN	Oostende		Zeebrugge		Nieuwpoort		Totaal	
	1 000 kg	100 EUR	1 000 kg	100 EUR	1 000 kg	100 EUR	1 000 kg	100 EUR
JANUARI 2005								
Kustzee	25	1 078	38	1 515	4	138	67	2 731
Noordzee :								
Zuid	74	3 439	327	15 146	1	33	402	18 618
Midden-West	-	-	39	1 464	-	-	39	1 464
Midden-Oost (Witte-Bank)	-	-	8	193	-	-	8	193
Noord	-	-	-	-	-	-	-	-
Moray-Firth	-	-	-	-	-	-	-	-
Fladen	-	-	-	-	-	-	-	-
Engels Kanaal	385	11 781	458	14 554	-	18	843	26 353
Bristol Kanaal	-	-	-	-	-	-	-	-
Zuid- en West-Ierland (Mine-Head)	-	-	36	1 811	-	-	36	1 811
West-Schotland	-	-	-	-	-	-	-	-
IJslandzee	-	-	-	-	-	-	-	-
Ierse Zee	98	4 297	96	4 601	-	-	194	8 898
Andere visgronden	-	-	-	-	-	-	-	-
Totaal	582	20 595	1 002	39 284	5	189	1 589	60 068

FEBRUARI 2005

Kustzee	4	185	3	229	2	72	9	486
Noordzee :								
Zuid	62	2 687	152	7 548	2	130	216	10 365
Midden-West	-	-	-	-	-	-	-	-
Midden-Oost (Witte-Bank)	-	-	29	1 183	-	-	29	1 183
Noord	-	-	-	-	-	-	-	-
Moray-Firth	-	-	-	-	-	-	-	-
Fladen	-	-	-	-	-	-	-	-
Engels Kanaal	343	13 976	625	25 441	-	-	968	39 417
Bristol Kanaal	71	3 153	16	919	-	-	87	4 072
Zuid- en West-Ierland (Mine-Head)	13	562	59	2 505	-	-	72	3 067
West-Schotland	-	-	-	-	-	-	-	-
IJslandzee	-	-	-	-	-	-	-	-
Ierse Zee	155	6 528	67	2 890	-	-	222	9 418
Andere visgronden	-	-	-	-	-	-	-	-
Totaal	648	27 091	951	40 715	4	202	1 603	68 008

III. ZEEVISSERIJ - BELGISCHE VANGST GELOST IN BELGIE (vervolg)

4.- INDELING VAN DE AANVOERDE VIS, IN HOEVEELHEID EN WAARDE, VOLGENS DE VISGRONDEN
EN DE AANLEGHAVENS
(Verhandelde hoeveelheid)

VISGRONDEN	Oostende		Zeebrugge		Nieuwpoort		Totaal	
	1 000 kg	100 EUR	1 000 kg	100 EUR	1 000 kg	100 EUR	1 000 kg	100 EUR
MAART 2005								
Kustzee	16	708	2	134	15	703	33	1 545
Noordzee :								
Zuid	16	803	8	481	2	125	26	1 409
Midden-West	-	-	-	-	-	-	-	-
Midden-Oost (Witte-Bank)	-	-	20	848	-	-	20	848
Noord	-	-	-	-	-	-	-	-
Moray-Firth	-	-	-	-	-	-	-	-
Fladen	-	-	-	-	-	-	-	-
Engels Kanaal	239	10 606	257	13 360	-	-	496	23 966
Bristol Kanaal	353	17 485	682	35 101	-	-	1 035	52 586
Zuid- en West-Ierland (Mine-Head)	137	6 277	167	7 525	-	-	304	13 802
West-Schotland	-	-	-	-	-	-	-	-
IJslandzee	-	-	-	-	-	-	-	-
Ierse Zee	59	2 629	17	634	-	-	76	3 263
Andere visgronden	-	-	-	-	-	-	-	-
Totaal	820	38 508	1 153	58 083	17	828	1 990	97 419

APRIL 2005

Kustzee	51	2 481	26	1 081	25	1 194	102	4 756
Noordzee :								
Zuid	43	2 298	67	3 516	1	66	111	5 880
Midden-West	-	-	39	1 231	-	-	39	1 231
Midden-Oost (Witte-Bank)	-	-	63	1 770	-	-	63	1 770
Noord	-	-	-	-	-	-	-	-
Moray-Firth	-	-	-	-	-	-	-	-
Fladen	-	-	-	-	-	-	-	-
Engels Kanaal	150	6 294	150	6 925	-	-	300	13 219
Bristol Kanaal	253	10 442	412	18 858	-	-	665	29 300
Zuid- en West-Ierland (Mine-Head)	68	2 240	50	1 808	-	-	118	4 048
West-Schotland	-	-	-	-	-	-	-	-
IJslandzee	-	-	-	-	-	-	-	-
Ierse Zee	128	5 362	97	3 875	-	-	225	9 237
Andere visgronden	-	-	-	-	-	-	-	-
Totaal	693	29 117	904	39 064	26	1 260	1 623	69 441

III. ZEEVISSERIJ - BELGISCHE VANGST GELOST IN BELGIE (vervolg)

4.- INDELING VAN DE AANVOERDE VIS, IN HOEVEELHEID EN WAARDE, VOLGENS DE VISGRONDEN

EN DE AANLEGHAVENS

(Verhandelde hoeveelheid)

VISGRONDEN	Oostende		Zeebrugge		Nieuwpoort		Totaal	
	1 000 kg	100 EUR	1 000 kg	100 EUR	1 000 kg	100 EUR	1 000 kg	100 EUR
MEI 2005								
Kustzee	39	1 532	37	1 379	11	594	87	3 505
Noordzee :								
Zuid	56	2 902	36	1 720	1	73	93	4 695
Midden-West	-	-	7	272	-	-	7	272
Midden-Oost (Witte-Bank)	45	1 324	131	3 742	-	-	176	5 066
Noord	-	-	14	401	-	-	14	401
Moray-Firth	-	-	-	-	-	-	-	-
Fladen	-	-	-	-	-	-	-	-
Engels Kanaal	95	4 088	61	3 046	-	-	156	7 134
Bristol Kanaal	54	2 275	144	6 035	-	-	198	8 310
Zuid- en West-Ierland (Mine-Head)	75	2 983	65	3 094	-	-	140	6 077
West-Schotland	5	291	-	-	-	-	5	291
IJslandzee	-	-	-	-	-	-	-	-
Ierse Zee	76	2 548	33	1 141	-	-	109	3 689
Andere visgronden	-	-	-	-	-	-	-	-
Totaal	445	17 943	528	20 830	12	667	985	39 440

JUNI 2005

Kustzee	43	1 818	25	718	12	579	80	3 115
Noordzee :								
Zuid	33	1 510	32	1 353	4	167	69	3 030
Midden-West	3	140	13	421	-	-	16	561
Midden-Oost (Witte-Bank)	59	1 432	24	734	-	-	83	2 166
Noord	-	-	52	1 302	-	-	52	1 302
Moray-Firth	-	-	-	-	-	-	-	-
Fladen	-	-	-	-	-	-	-	-
Engels Kanaal	31	1 305	43	1 938	-	-	74	3 243
Bristol Kanaal	83	3 495	78	3 340	-	-	161	6 835
Zuid- en West-Ierland (Mine-Head)	57	2 230	59	3 042	-	-	116	5 272
West-Schotland	-	-	-	-	-	-	-	-
IJslandzee	-	-	-	-	-	-	-	-
Ierse Zee	29	1 086	48	1 900	-	-	77	2 986
Andere visgronden	117	8 750	146	12 481	-	-	263	21 231
Totaal	455	21 766	520	27 229	16	746	991	49 741

III. ZEEVISSERIJ - BELGISCHE VANGST GELOST IN BELGIE (vervolg)

4.- INDELING VAN DE AANVOERDE VIS, IN HOEVEELHEID EN WAARDE, VOLGENS DE VISGRONDEN
EN DE AANLEGHAVENS
(Verhandelde hoeveelheid)

VISGRONDEN	Oostende		Zeebrugge		Nieuwpoort		Totaal	
	1 000 kg	100 EUR	1 000 kg	100 EUR	1 000 kg	100 EUR	1 000 kg	100 EUR
JULI 2005								
Kustzee	38	1 511	20	911	18	1 101	76	3 523
Noordzee :								
Zuid	30	1 541	50	1 757	-	-	80	3 298
Midden-West	15	515	54	1 619	-	-	69	2 134
Midden-Oost (Witte-Bank)	76	2 202	32	1 036	-	-	108	3 238
Noord	23	634	97	2 561	-	-	120	3 195
Moray-Firth	-	-	-	-	-	-	-	-
Fladen	-	-	-	-	-	-	-	-
Engels Kanaal	31	1 540	25	1 013	-	-	56	2 553
Bristol Kanaal	37	1 547	15	775	-	-	52	2 322
Zuid- en West-Ierland (Mine-Head)	75	3 110	102	4 556	-	-	177	7 666
West-Schotland	-	-	-	-	-	-	-	-
IJslandzee	-	-	-	-	-	-	-	-
Ierse Zee	74	2 557	34	1 398	-	-	108	3 955
Andere visgronden	43	3 727	145	13 581	-	-	188	17 308
Totaal	442	18 884	574	29 207	18	1 101	1 034	49 192

AUGUSTUS 2005

Kustzee	42	1 706	14	530	22	1 212	78	3 448
Noordzee :								
Zuid	35	1 866	91	4 016	3	131	129	6 013
Midden-West	49	1 532	108	3 233	-	-	157	4 765
Midden-Oost (Witte-Bank)	140	4 498	387	10 544	-	-	527	15 042
Noord	74	1 896	111	3 053	-	-	185	4 949
Moray-Firth	-	-	-	-	-	-	-	-
Fladen	-	-	-	-	-	-	-	-
Engels Kanaal	72	3 023	53	2 117	-	-	125	5 140
Bristol Kanaal	48	1 843	34	1 246	-	-	82	3 089
Zuid- en West-Ierland (Mine-Head)	116	4 685	30	1 227	-	-	146	5 912
West-Schotland	-	-	-	-	-	-	-	-
IJslandzee	-	-	-	-	-	-	-	-
Ierse Zee	111	4 412	102	4 412	-	-	213	8 824
Andere visgronden	-	-	-	-	-	-	-	-
Totaal	687	25 461	930	30 378	25	1 343	1 642	57 182

III. ZEEVISSERIJ - BELGISCHE VANGST GELOST IN BELGIE (vervolg)

4.- INDELING VAN DE AANVOERDE VIS, IN HOEVEELHEID EN WAARDE, VOLGENS DE VISGRONDEN

EN DE AANLEGHAVENS

(Verhandelde hoeveelheid)

VISGRONDEN	Oostende		Zeebrugge		Nieuwpoort		Totaal	
	1 000 kg	100 EUR	1 000 kg	100 EUR	1 000 kg	100 EUR	1 000 kg	100 EUR
SEPTEMBER 2005								
Kustzee	55	1 580	31	893	24	833	110	3 306
Noordzee :								
Zuid	89	3 972	100	4 603	-	-	189	8 575
Midden-West	36	1 109	49	1 636	-	-	85	2 745
Midden-Oost (Witte-Bank)	204	6 301	543	15 113	-	-	747	21 414
Noord	36	939	176	4 640	-	-	212	5 579
Moray-Firth	-	-	-	-	-	-	-	-
Fladen	-	-	-	-	-	-	-	-
Engels Kanaal	86	3 066	63	2 893	-	-	149	5 959
Bristol Kanaal	32	930	18	769	-	-	50	1 699
Zuid- en West-Ierland (Mine-Head)	90	3 807	52	2 575	-	-	142	6 382
West-Schotland	-	-	-	-	-	-	-	-
IJslandzee	-	-	-	-	-	-	-	-
Ierse Zee	100	4 365	124	5 176	-	-	224	9 541
Andere visgronden	-	-	-	-	-	-	-	-
Totaal	728	26 069	1 156	38 298	24	833	1 908	65 200

OKTOBER 2005

Kustzee	75	2 316	49	1 096	36	773	160	4 185
Noordzee :								
Zuid	151	7 031	131	5 569	-	9	282	12 609
Midden-West	48	1 434	35	1 314	-	-	83	2 748
Midden-Oost (Witte-Bank)	216	6 765	333	10 285	-	-	549	17 050
Noord	-	-	143	4 048	-	-	143	4 048
Moray-Firth	-	-	-	-	-	-	-	-
Fladen	-	-	-	-	-	-	-	-
Engels Kanaal	98	4 013	82	3 296	-	-	180	7 309
Bristol Kanaal	29	1 104	28	1 379	-	-	57	2 483
Zuid- en West-Ierland (Mine-Head)	112	4 894	196	8 982	-	-	308	13 876
West-Schotland	-	-	-	-	-	-	-	-
IJslandzee	-	-	-	-	-	-	-	-
Ierse Zee	49	2 434	94	4 351	-	-	143	6 785
Andere visgronden	-	-	-	-	-	-	-	-
Totaal	778	29 991	1 091	40 320	36	782	1 905	71 093

III. ZEEVISSERIJ - BELGISCHE VANGST GELOST IN BELGIE (vervolg)

4.- INDELING VAN DE AANVOERDE VIS, IN HOEEVEELHEID EN WAARDE, VOLGENS DE VISGRONDEN

EN DE AANLEGHAVENS

(Verhandelde hoeveelheid)

VISGRONDEN	Oostende		Zeebrugge		Nieuwpoort		Totaal	
	1 000 kg	100 EUR	1 000 kg	100 EUR	1 000 kg	100 EUR	1 000 kg	100 EUR

NOVEMBER 2005

Kustzee	52	1 846	39	1 111	31	604	122	3 561
Noordzee :								
Zuid	120	5 798	149	7 072	-	-	269	12 870
Midden-West	30	1 090	243	9 097	-	-	273	10 187
Midden-Oost (Witte-Bank)	80	2 707	113	3 872	-	-	193	6 579
Noord	-	-	23	669	-	-	23	669
Moray-Firth	-	-	-	-	-	-	-	-
Fladen	-	-	-	-	-	-	-	-
Engels Kanaal	208	8 155	296	11 573	-	-	504	19 728
Bristol Kanaal	40	1 707	33	1 769	-	-	73	3 476
Zuid- en West-Ierland (Mine-Head)	82	4 329	100	5 324	-	-	182	9 653
West-Schotland	-	-	-	-	-	-	-	-
IJslandzee	-	-	-	-	-	-	-	-
Ierse Zee	116	5 660	58	2 669	-	-	174	8 329
Andere visgronden	-	-	-	-	-	-	-	-
Totaal	728	31 292	1 054	43 156	31	604	1 813	75 052

DECEMBER 2005

Kustzee	56	2 637	27	1 396	11	435	94	4 468
Noordzee :								
Zuid	161	7 889	183	9 726	-	-	344	17 615
Midden-West	-	-	22	836	-	-	22	836
Midden-Oost (Witte-Bank)	15	785	18	559	-	-	33	1 344
Noord	-	-	-	-	-	-	-	-
Moray-Firth	-	-	-	-	-	-	-	-
Fladen	-	-	-	-	-	-	-	-
Engels Kanaal	340	14 090	306	12 277	-	-	646	26 367
Bristol Kanaal	23	1 086	74	3 515	-	-	97	4 601
Zuid- en West-Ierland (Mine-Head)	107	5 430	140	6 638	-	-	247	12 068
West-Schotland	-	-	-	-	-	-	-	-
IJslandzee	-	-	-	-	-	-	-	-
Ierse Zee	112	5 292	103	5 006	-	-	215	10 298
Andere visgronden	-	-	-	-	-	-	-	-
Totaal	814	37 209	873	39 953	11	435	1 698	77 597

III. ZEEVISSERIJ - BELGISCHE VANGST GELOST IN BELGIE (vervolg)

5.- HOEVEELHEIDS-, PRIJS- EN WAARDEINDEXCIJFERS VAN DE VISSERIJPRODUKTEN

Basis: 1990 = 100

PERIODEN	Haring en soortgelijken	Rondvissen	Platvissen	Andere vissoorten	Schaal- en weekdieren	Totaal van de produkten
Hoeveelheidsindexcijfers						
2000	9	61	69	90	66	68
2001	17	65	72	100	72	72
2002	75	76	75	116	66	76
2003	48	65	83	116	83	81
2004	8	73	82	133	74	81
2005	4	72	74	134	72	76
2005						
Januari	3	34	73	113	69	67
Februari	1	51	78	133	89	76
Maart	1	114	108	200	84	110
April	2	71	96	160	55	91
Mei	1	49	44	110	43	47
Juni	5	67	57	94	48	59
Juli	6	61	50	101	48	53
Augustus	9	89	58	131	65	67
September	4	115	69	127	91	81
Oktober	3	94	80	136	120	88
November	14	61	87	137	99	85
December	3	58	89	165	54	83
Prijsindexcijfers						
2000	154	114	129	132	109	125
2001	240	111	137	122	110	130
2002	321	106	136	126	113	128
2003	287	108	141	123	92	132
2004	186	112	138	125	97	130
2005	233	119	153	127	93	141
2005						
Januari	121	139	150	150	120	146
Februari	95	105	160	130	111	147
Maart	266	104	163	116	105	145
April	128	113	129	128	107	125
Mei	207	130	144	127	93	136
Juni	330	106	153	130	89	138
Juli	197	122	168	133	95	151
Augustus	200	132	153	127	80	141
September	154	122	148	124	60	132
Oktober	657	122	150	127	56	132
November	180	118	157	138	96	145
December	482	130	162	106	145	153
Waardeindexcijfers						
2000	14	70	89	119	72	85
2001	41	72	99	122	79	94
2002	241	81	102	146	75	97
2003	138	70	117	143	76	107
2004	15	82	113	166	72	105
2005	9	86	113	170	67	107
2005						
Januari	4	47	110	170	83	98
Februari	1	54	125	173	99	112
Maart	3	119	176	232	88	160
April	3	80	124	205	59	114
Mei	2	64	63	140	40	64
Juni	17	71	87	122	43	81
Juli	12	74	84	134	46	80
Augustus	18	117	89	166	52	94
September	6	140	102	157	55	107
Oktober	20	115	120	173	67	116
November	25	72	137	189	95	123
December	14	75	144	175	78	127

III. ZEEVISSERIJ - BELGISCHE VANGST GELOST IN BELGIE (vervolg)

6.- OMVANG EN BEDRIJVIGHEID VAN DE VISSERIJVLOOT

PERIODEN	Aantal vaartuigen	Aantal reizen	Totaal aantal		Gemiddelde visvangst				Totale visvangst	
			zeedagen	visdagen	per zeedag		per visdag		1 000 kg	100 EUR
					kg	EUR	kg	EUR		
1997	136	6 333	24 788	21 646	779	2 741	892	3 139	19 317	679 564
1998	121	5 697	21 995	19 436	825	2 818	934	3 187	18 144	619 610
1999	127	5 417	21 524	19 142	846	2 860	951	3 221	18 205	616 607
2000	121	5 124	20 880	18 625	842	2 995	944	3 358	17 580	625 352
2001	123	5 040	20 647	18 677	875	3 306	967	3 654	18 060	682 536
2002	125	4 540	20 655	18 699	942	3 456	1 040	3 818	19 455	713 908
2003	119	4 504	22 135	21 200	908	3 533	948	3 689	20 107	782 122
2004	116	4 344	22 529	21 673	924	3 443	961	3 579	20 827	775 672
2005	113	4 008	20 956	20 142	915	3 727	952	3 877	19 172	780 962
2004										
Januari	107	270	1 590	1 541	1 292	5 168	1 333	5 332	2 055	82 168
Februari	106	245	1 635	1 589	1 116	4 458	1 149	4 587	1 825	72 884
Maart	113	381	2 180	2 112	881	4 005	909	4 134	1 920	87 312
April	111	428	2 198	2 131	744	2 965	767	3 058	1 635	65 166
Mei	110	359	1 709	1 644	668	2 330	694	2 422	1 141	39 817
Juni	110	405	2 045	1 963	573	2 478	597	2 582	1 173	50 675
Juli	108	389	1 875	1 799	687	2 580	717	2 689	1 289	48 381
Augustus	104	380	1 850	1 747	1 019	2 970	1 079	3 145	1 885	54 936
September	107	362	1 729	1 637	1 099	3 784	1 161	3 997	1 900	65 428
Oktober	108	418	1 951	1 875	1 127	3 667	1 172	3 816	2 198	71 547
November	108	358	1 862	1 800	1 070	3 576	1 106	3 699	1 992	66 583
December	106	349	1 905	1 835	952	3 715	989	3 857	1 814	70 774
2005										
Januari	96	250	1 402	1 344	1 146	4 288	1 195	4 473	1 606	60 113
Februari	99	240	1 643	1 592	995	4 145	1 027	4 278	1 634	68 106
Maart	106	280	1 871	1 786	1 076	5 211	1 127	5 459	2 013	97 498
April	109	376	2 146	2 067	771	3 242	800	3 366	1 654	69 573
Mei	100	313	1 502	1 416	669	2 632	710	2 791	1 005	39 525
Juni	101	355	1 841	1 723	559	2 710	597	2 896	1 029	49 900
Juli	91	336	1 615	1 536	652	3 051	686	3 208	1 054	49 272
Augustus	98	371	1 746	1 683	947	3 278	982	3 401	1 653	57 231
September	100	410	1 837	1 766	1 044	3 552	1 086	3 695	1 919	65 247
Oktober	98	415	1 836	1 800	1 049	3 876	1 070	3 953	1 926	71 162
November	97	366	1 826	1 775	1 021	4 118	1 050	4 236	1 863	75 194
December	100	296	1 691	1 654	1 074	4 621	1 098	4 724	1 816	78 141

III. ZEEVISSERIJ - BELGISCHE VANGST GELOST IN BELGIE (vervolg)

7.- OMVANG EN BEDRIJVGHEID VAN DE VISSERIJVLOOT PER SCHEEPSKLASSEN

SCHEEPSKLASSEN	Aantal vaartuigen	Aantal reizen	Totaal aantal		Totale visvangst		Gemiddelde visvangst					
			Zeedagen	Visdagen	kg	EUR	per reis		per zeedag		per visdag	
							kg	EUR	kg	EUR	kg	EUR

JANUARI 2005

Klasse I													
minder dan 25 BT	1	1	1	1	314	1 735	314	1 735	314	1 735	314	1 735	
Klasse II													
van 25 tot < 50 BT	5	14	16	16	2 754	10 838	197	774	172	677	172	677	
Klasse III													
van 50 tot < 100 BT	24	66	228	214	140 872	566 038	2 134	8 576	618	2 483	658	2 645	
Klasse IV													
van 100 tot < 150 BT	15	43	184	176	176 838	584 370	4 113	13 590	961	3 176	1 005	3 320	
Klasse V													
van 150 tot < 250 BT	12	31	243	235	286 228	1 035 480	9 233	33 403	1 178	4 261	1 218	4 406	
Klasse VI													
van 250 tot < 500 BT	39	95	730	702	999 143	3 812 843	10 517	40 135	1 369	5 223	1 423	5 431	
Totaal	96	250	1 402	1 344	1 606 149	6 011 304	6 425	24 045	1 146	4 288	1 195	4 473	

FEBRUARI 2005

Klasse I													
minder dan 25 BT	1	2	6	4	1 038	3 726	519	1 863	173	621	260	932	
Klasse II													
van 25 tot < 50 BT	4	10	26	25	2 940	11 927	294	1 193	113	459	118	477	
Klasse III													
van 50 tot < 100 BT	25	68	311	290	149 992	712 475	2 206	10 478	482	2 291	517	2 457	
Klasse IV													
van 100 tot < 150 BT	16	43	217	207	173 573	708 164	4 037	16 469	800	3 263	839	3 421	
Klasse V													
van 150 tot < 250 BT	12	26	261	258	261 163	1 086 221	10 045	41 778	1 001	4 162	1 012	4 210	
Klasse VI													
van 250 tot < 500 BT	41	91	822	808	1 045 512	4 288 118	11 489	47 122	1 272	5 217	1 294	5 307	
Totaal	99	240	1 643	1 592	1 634 218	6 810 631	6 809	28 378	995	4 145	1 027	4 278	

III. ZEEVISSERIJ - BELGISCHE VANGST GELOST IN BELGIE (vervolg)

7.- OMVANG EN BEDRIJVGIGHEID VAN DE VISSERIJVLOOT PER SCHEEPSKLASSEN

SCHEEPSKLASSEN	Aantal vaartuigen	Aantal reizen	Totaal aantal		Totale visvangst		Gemiddelde visvangst					
			Zeedagen	Visdagen	kg	EUR	per reis		per zeedag		per visdag	
							kg	EUR	kg	EUR	kg	EUR

MAART 2005

Klasse I													
minder dan 25 BT	2	11	28	25	9 433	76 203	858	6 928	337	2 722	377	3 048	
Klasse II													
van 25 tot < 50 BT	7	26	69	68	10 993	33 242	423	1 279	159	482	162	489	
Klasse III													
van 50 tot < 100 BT	27	77	383	359	158 771	918 895	2 062	11 934	415	2 399	442	2 560	
Klasse IV													
van 100 tot < 150 BT	16	47	232	220	180 953	814 012	3 850	17 319	780	3 509	823	3 700	
Klasse V													
van 150 tot < 250 BT	12	24	249	238	300 441	1 400 503	12 518	58 354	1 207	5 625	1 262	5 884	
Klasse VI													
van 250 tot < 500 BT	42	95	910	876	1 351 975	6 506 955	14 231	68 494	1 486	7 151	1 543	7 428	
Totaal	106	280	1 871	1 786	2 012 566	9 749 810	7 188	34 821	1 076	5 211	1 127	5 459	

APRIL 2005

Klasse I													
minder dan 25 BT	3	23	51	49	12 934	69 662	562	3 029	254	1 366	264	1 422	
Klasse II													
van 25 tot < 50 BT	8	79	146	145	25 720	107 825	326	1 365	176	739	177	744	
Klasse III													
van 50 tot < 100 BT	27	116	435	425	145 178	694 873	1 252	5 990	334	1 597	342	1 635	
Klasse IV													
van 100 tot < 150 BT	16	43	259	239	165 449	662 301	3 848	15 402	639	2 557	692	2 771	
Klasse V													
van 150 tot < 250 BT	12	25	282	274	234 609	989 313	9 384	39 573	832	3 508	856	3 611	
Klasse VI													
van 250 tot < 500 BT	43	90	973	935	1 070 333	4 433 309	11 893	49 259	1 100	4 556	1 145	4 742	
Totaal	109	376	2 146	2 067	1 654 223	6 957 283	4 400	18 503	771	3 242	800	3 366	

III. ZEEVISSERIJ - BELGISCHE VANGST GELOST IN BELGIE (vervolg)

7.- OMVANG EN BEDRIJVGHEID VAN DE VISSERIJVLOOT PER SCHEEPSKLASSEN

SCHEEPSKLASSEN	Aantal vaartuigen	Aantal reizen	Totaal aantal		Totale visvangst		Gemiddelde visvangst					
			Zeedagen	Visdagen	kg	EUR	per reis		per zeedag		per visdag	
							kg	EUR	kg	EUR	kg	EUR
MEI 2005												
Klasse I												
minder dan 25 BT	3	13	41	37	5 212	40 107	401	3 085	127	978	141	1 084
Klasse II												
van 25 tot < 50 BT	8	80	123	122	23 748	84 910	297	1 061	193	690	195	696
Klasse III												
van 50 tot < 100 BT	26	107	354	346	120 344	536 440	1 125	5 013	340	1 515	348	1 550
Klasse IV												
van 100 tot < 150 BT	14	35	179	166	104 181	453 068	2 977	12 945	582	2 531	628	2 729
Klasse V												
van 150 tot < 250 BT	11	20	205	187	188 371	662 153	9 419	33 108	919	3 230	1 007	3 541
Klasse VI												
van 250 tot < 500 BT	38	58	600	558	562 915	2 175 858	9 705	37 515	938	3 626	1 009	3 899
Totaal	100	313	1 502	1 416	1 004 771	3 952 536	3 210	12 628	669	2 632	710	2 791

JUNI 2005

Klasse I												
minder dan 25 BT	3	17	40	37	4 178	27 372	246	1 610	104	684	113	740
Klasse II												
van 25 tot < 50 BT	8	77	154	154	27 579	105 751	358	1 373	179	687	179	687
Klasse III												
van 50 tot < 100 BT	25	127	373	358	131 050	490 795	1 032	3 865	351	1 316	366	1 371
Klasse IV												
van 100 tot < 150 BT	12	25	157	142	74 902	299 093	2 996	11 964	477	1 905	527	2 106
Klasse V												
van 150 tot < 250 BT	12	21	234	212	161 228	659 449	7 678	31 402	689	2 818	761	3 111
Klasse VI												
van 250 tot < 500 BT	41	88	883	820	630 454	3 407 538	7 164	38 722	714	3 859	769	4 156
Totaal	101	355	1 841	1 723	1 029 391	4 989 998	2 900	14 056	559	2 710	597	2 896

III. ZEEVISSERIJ - BELGISCHE VANGST GELOST IN BELGIE (vervolg)

7.- OMVANG EN BEDRIJVIGHEID VAN DE VISSERIJVLOOT PER SCHEEPSKLASSEN

SCHEEPSKLASSEN	Aantal vaartuigen	Aantal reizen	Totaal aantal		Totale visvangst		Gemiddelde visvangst					
			Zeedagen	Visdagen	kg	EUR	per reis		per zeedag		per visdag	
							kg	EUR	kg	EUR	kg	EUR
JULI 2005												
Klasse I												
minder dan 25 BT	3	18	44	41	6 351	61 675	353	3 426	144	1 402	155	1 504
Klasse II												
van 25 tot < 50 BT	7	61	116	116	15 897	64 608	261	1 059	137	557	137	557
Klasse III												
van 50 tot < 100 BT	25	145	401	380	145 372	612 564	1 003	4 225	363	1 528	383	1 612
Klasse IV												
van 100 tot < 150 BT	9	18	116	114	59 638	250 435	3 313	13 913	514	2 159	523	2 197
Klasse V												
van 150 tot < 250 BT	10	17	175	165	136 397	538 187	8 023	31 658	779	3 075	827	3 262
Klasse VI												
van 250 tot < 500 BT	37	77	763	720	689 983	3 399 782	8 961	44 153	904	4 456	958	4 722
Totaal	91	336	1 615	1 536	1 053 638	4 927 251	3 136	14 664	652	3 051	686	3 208

AUGUSTUS 2005

Klasse I												
minder dan 25 BT	3	15	38	35	5 968	60 499	398	4 033	157	1 592	171	1 729
Klasse II												
van 25 tot < 50 BT	8	66	149	149	22 936	80 390	348	1 218	154	540	154	540
Klasse III												
van 50 tot < 100 BT	25	158	410	404	157 174	625 505	995	3 959	383	1 526	389	1 548
Klasse IV												
van 100 tot < 150 BT	13	27	158	155	99 661	401 523	3 691	14 871	631	2 541	643	2 590
Klasse V												
van 150 tot < 250 BT	10	21	214	203	198 499	738 632	9 452	35 173	928	3 452	978	3 639
Klasse VI												
van 250 tot < 500 BT	39	84	777	737	1 168 492	3 816 500	13 911	45 435	1 504	4 912	1 585	5 178
Totaal	98	371	1 746	1 683	1 652 730	5 723 049	4 455	15 426	947	3 278	982	3 401

III. ZEEVISSERIJ - BELGISCHE VANGST GELOST IN BELGIE (vervolg)

7.- OMVANG EN BEDRIJVGHEID VAN DE VISSERIJVLOOT PER SCHEEPSKLASSEN

SCHEEPSKLASSEN	Aan- tal vaar- tuigen	Aan- tal reizen	Totaal aantal		Totale visvangst		Gemiddelde visvangst					
			Zee- dagen	Vis- dagen	kg	EUR	per reis		per zeedag		per visdag	
							kg	EUR	kg	EUR	kg	EUR

SEPTEMBER 2005

Klasse I													
minder dan 25 BT	3	12	37	29	3 481	35 934	290	2 995	94	971	120	1 239	
Klasse II													
van 25 tot < 50 BT	7	62	131	131	32 732	79 087	528	1 276	250	604	250	604	
Klasse III													
van 50 tot < 100 BT	25	175	398	387	177 263	632 749	1 013	3 616	445	1 590	458	1 635	
Klasse IV													
van 100 tot < 150 BT	13	42	214	208	140 710	549 528	3 350	13 084	658	2 568	676	2 642	
Klasse V													
van 150 tot < 250 BT	11	24	231	221	257 213	948 516	10 717	39 522	1 113	4 106	1 164	4 292	
Klasse VI													
van 250 tot < 500 BT	41	95	826	790	1 307 337	4 278 857	13 761	45 041	1 583	5 180	1 655	5 416	
Totaal	100	410	1 837	1 766	1 918 736	6 524 671	4 680	15 914	1 044	3 552	1 086	3 695	

OKTOBER 2005

Klasse I													
minder dan 25 BT	3	17	35	33	7 304	35 217	430	2 072	209	1 006	221	1 067	
Klasse II													
van 25 tot < 50 BT	8	76	128	128	40 427	87 250	532	1 148	316	682	316	682	
Klasse III													
van 50 tot < 100 BT	25	175	395	394	218 630	675 677	1 249	3 861	553	1 711	555	1 715	
Klasse IV													
van 100 tot < 150 BT	11	32	167	162	123 174	505 993	3 849	15 812	738	3 030	760	3 123	
Klasse V													
van 150 tot < 250 BT	11	22	228	223	240 121	993 645	10 915	45 166	1 053	4 358	1 077	4 456	
Klasse VI													
van 250 tot < 500 BT	40	93	883	860	1 296 068	4 818 401	13 936	51 811	1 468	5 457	1 507	5 603	
Totaal	98	415	1 836	1 800	1 925 724	7 116 183	4 640	17 147	1 049	3 876	1 070	3 953	

III. ZEEVISSERIJ - BELGISCHE VANGST GELOST IN BELGIE (vervolg)

7.- OMVANG EN BEDRIJVIGHEID VAN DE VISSERIJVLOOT PER SCHEEPSKLASSEN

SCHEEPSKLASSEN	Aantal vaartuigen	Aantal reizen	Totaal aantal		Totale visvangst		Gemiddelde visvangst					
			Zeedagen	Visdagen	kg	EUR	per reis		per zeedag		per visdag	
							kg	EUR	kg	EUR	kg	EUR
NOVEMBER 2005												
Klasse I												
minder dan 25 BT	3	12	30	23	6 174	35 378	515	2 948	206	1 179	268	1 538
Klasse II												
van 25 tot < 50 BT	8	67	124	124	31 635	65 968	472	985	255	532	255	532
Klasse III												
van 50 tot < 100 BT	24	142	358	352	193 550	679 776	1 363	4 787	541	1 899	550	1 931
Klasse IV												
van 100 tot < 150 BT	11	30	158	152	143 933	558 791	4 798	18 626	911	3 537	947	3 676
Klasse V												
van 150 tot < 250 BT	11	23	237	233	261 130	1 124 640	11 353	48 897	1 102	4 745	1 121	4 827
Klasse VI												
van 250 tot < 500 BT	40	92	919	891	1 227 012	5 054 838	13 337	54 944	1 335	5 500	1 377	5 673
Totaal	97	366	1 826	1 775	1 863 434	7 519 391	5 091	20 545	1 021	4 118	1 050	4 236

DECEMBER 2005

Klasse I												
minder dan 25 BT	3	9	22	22	4 712	27 449	524	3 050	214	1 248	214	1 248
Klasse II												
van 25 tot < 50 BT	7	45	78	78	14 306	45 788	318	1 018	183	587	183	587
Klasse III												
van 50 tot < 100 BT	24	79	274	268	158 236	731 488	2 003	9 259	578	2 670	590	2 729
Klasse IV												
van 100 tot < 150 BT	14	44	206	206	210 319	832 926	4 780	18 930	1 021	4 043	1 021	4 043
Klasse V												
van 150 tot < 250 BT	11	23	219	208	242 087	1 017 463	10 526	44 238	1 105	4 646	1 164	4 892
Klasse VI												
van 250 tot < 500 BT	41	96	892	872	1 186 738	5 158 961	12 362	53 739	1 330	5 784	1 361	5 916
Totaal	100	296	1 691	1 654	1 816 398	7 814 075	6 136	26 399	1 074	4 621	1 098	4 724

III. ZEEVISSERIJ - BELGISCHE VANGST GELOST IN BELGIE (vervolg)

8.- INDELING VAN DE VERSCHILLENDE AANGEVOERDE VISSOORTEN, IN HOEVEELHEID EN WAARDE, VOLGENS DE SCHEEPSKLASSEN EN DE AANLEGHAVENS
(Verhandelde hoeveelheid)

VISSOORTEN	Oostende		Zeebrugge		Nieuwpoort		Totaal	
	1 000 kg	100 EUR	1 000 kg	100 EUR	1 000 kg	100 EUR	1 000 kg	100 EUR

JANUARI 2005

Klasse I								
minder dan 25 BT	-	-	-	-	-	17	-	17
Klasse II								
van 25 tot < 50 BT	1	44	-	-	1	64	3	108
Klasse III								
van 50 tot < 100 BT	55	2 148	78	3 391	3	108	136	5 647
Klasse IV								
van 100 tot < 150 BT	132	4 219	40	1 610	-	-	172	5 829
Klasse V								
van 150 tot < 250 BT	66	2 393	219	7 955	-	-	285	10 349
Klasse VI								
van 250 tot < 500 BT	328	11 790	667	26 327	-	-	995	38 117
Totaal	582	20 594	1 004	39 283	4	189	1 591	60 067

FEBRUARI 2005

Klasse I								
minder dan 25 BT	1	37	-	-	-	-	1	37
Klasse II								
van 25 tot < 50 BT	1	49	-	-	2	70	3	119
Klasse III								
van 50 tot < 100 BT	61	2 926	83	4 053	2	132	146	7 112
Klasse IV								
van 100 tot < 150 BT	108	4 559	57	2 500	-	-	165	7 059
Klasse V								
van 150 tot < 250 BT	76	3 152	181	7 692	-	-	257	10 844
Klasse VI								
van 250 tot < 500 BT	403	16 367	631	26 468	-	-	1 033	42 835
Totaal	650	27 090	952	40 713	4	202	1 605	68 006

III. ZEEVISSERIJ - BELGISCHE VANGST GELOST IN BELGIE (vervolg)

8.- INDELING VAN DE VERSCHILLENDE AANGEVOERDE VISSOORTEN, IN HOEVEELHEID EN WAARDE, VOLGENS DE SCHEEPSKLASSEN EN DE AANLEGHAVENS
(Verhandelde hoeveelheid)

VISSOORTEN	Oostende		Zeebrugge		Nieuwpoort		Totaal	
	1 000 kg	100 EUR	1 000 kg	100 EUR	1 000 kg	100 EUR	1 000 kg	100 EUR

MAART 2005

Klasse I								
minder dan 25 BT	4	331	-	-	5	430	9	762
Klasse II								
van 25 tot < 50 BT	4	205	-	-	6	127	11	332
Klasse III								
van 50 tot < 100 BT	67	3 726	85	5 187	5	270	157	9 184
Klasse IV								
van 100 tot < 150 BT	125	5 558	50	2 567	-	-	175	8 125
Klasse V								
van 150 tot < 250 BT	96	4 364	200	9 625	-	-	296	13 989
Klasse VI								
van 250 tot < 500 BT	523	24 324	819	40 703	-	-	1 342	65 027
Totaal	819	38 508	1 154	58 082	16	827	1 990	97 419

APRIL 2005

Klasse I								
minder dan 25 BT	4	162	-	-	9	533	13	695
Klasse II								
van 25 tot < 50 BT	13	630	-	-	11	443	24	1 073
Klasse III								
van 50 tot < 100 BT	76	3 746	61	2 914	6	283	143	6 943
Klasse IV								
van 100 tot < 150 BT	111	4 469	48	2 129	-	-	159	6 598
Klasse V								
van 150 tot < 250 BT	75	2 986	153	6 871	-	-	228	9 857
Klasse VI								
van 250 tot < 500 BT	415	17 122	643	27 150	-	-	1 057	44 273
Totaal	694	29 115	905	39 064	26	1 259	1 624	69 439

III. ZEEVISSERIJ - BELGISCHE VANGST GELOST IN BELGIE (vervolg)

8.- INDELING VAN DE VERSCHILLENDE AANGEVOERDE VISSOORTEN, IN HOEEVEELHEID EN WAARDE, VOLGENS DE SCHEEPSKLASSEN EN DE AANLEGHAVENS
(Verhandelde hoeveelheid)

VISSOORTEN	Oostende		Zeebrugge		Nieuwpoort		Totaal	
	1 000 kg	100 EUR	1 000 kg	100 EUR	1 000 kg	100 EUR	1 000 kg	100 EUR

MEI 2005

Klasse I								
minder dan 25 BT	1	39	-	-	4	362	5	401
Klasse II								
van 25 tot < 50 BT	12	427	7	267	4	154	24	849
Klasse III								
van 50 tot < 100 BT	65	3 034	50	2 172	4	151	118	5 357
Klasse IV								
van 100 tot < 150 BT	75	3 466	24	1 052	-	-	99	4 518
Klasse V								
van 150 tot < 250 BT	71	2 247	117	4 367	-	-	187	6 614
Klasse VI								
van 250 tot < 500 BT	221	8 729	330	12 972	-	-	551	21 701
Totaal	445	17 942	528	20 830	12	667	984	39 440

JUNI 2005

Klasse I								
minder dan 25 BT	2	114	-	-	2	159	4	273
Klasse II								
van 25 tot < 50 BT	16	627	5	177	6	253	27	1 057
Klasse III								
van 50 tot < 100 BT	63	2 389	56	2 170	7	333	127	4 893
Klasse IV								
van 100 tot < 150 BT	47	2 085	21	881	-	-	68	2 966
Klasse V								
van 150 tot < 250 BT	79	3 868	73	2 684	-	-	153	6 552
Klasse VI								
van 250 tot < 500 BT	249	12 682	362	21 318	-	-	612	34 000
Totaal	456	21 765	517	27 230	15	745	991	49 741

III. ZEEVISSERIJ - BELGISCHE VANGST GELOST IN BELGIE (vervolg)

8.- INDELING VAN DE VERSCHILLENDE AANGEVOERDE VISSOORTEN, IN HOEEVELHEID EN WAARDE, VOLGENS DE SCHEEPSKLASSEN EN DE AANLEGHAVENS
(Verhandelde hoeveelheid)

VISSOORTEN	Oostende		Zeebrugge		Nieuwpoort		Totaal	
	1 000 kg	100 EUR	1 000 kg	100 EUR	1 000 kg	100 EUR	1 000 kg	100 EUR
JULI 2005								
Klasse I								
minder dan 25 BT	3	245	-	-	3	371	6	616
Klasse II								
van 25 tot < 50 BT	10	329	-	-	6	317	16	646
Klasse III								
van 50 tot < 100 BT	74	3 231	56	2 451	9	412	139	6 094
Klasse IV								
van 100 tot < 150 BT	33	1 269	26	1 233	-	-	59	2 502
Klasse V								
van 150 tot < 250 BT	61	2 196	73	3 175	-	-	134	5 371
Klasse VI								
van 250 tot < 500 BT	262	11 614	420	22 348	-	-	682	33 962
Totaal	443	18 884	575	29 207	18	1 100	1 036	49 191

AUGUSTUS 2005

Klasse I								
minder dan 25 BT	1	63	-	-	5	542	6	605
Klasse II								
van 25 tot < 50 BT	16	561	1	25	6	217	23	804
Klasse III								
van 50 tot < 100 BT	77	3 171	64	2 490	14	583	155	6 244
Klasse IV								
van 100 tot < 150 BT	73	2 825	26	1 187	-	-	99	4 011
Klasse V								
van 150 tot < 250 BT	102	3 830	94	3 543	-	-	196	7 373
Klasse VI								
van 250 tot < 500 BT	419	15 012	745	23 133	-	-	1 164	38 145
Totaal	688	25 462	930	30 378	25	1 342	1 643	57 182

III. ZEEVISSERIJ - BELGISCHE VANGST GELOST IN BELGIE (vervolg)

8.- INDELING VAN DE VERSCHILLENDE AANGEVOERDE VISSOORTEN, IN HOEVEELHEID EN WAARDE, VOLGENS DE SCHEEPSKLASSEN EN DE AANLEGHAVENS
(Verhandelde hoeveelheid)

VISSOORTEN	Oostende		Zeebrugge		Nieuwpoort		Totaal	
	1 000 kg	100 EUR	1 000 kg	100 EUR	1 000 kg	100 EUR	1 000 kg	100 EUR
SEPTEMBER 2005								
Klasse I								
minder dan 25 BT	1	40	-	-	3	319	3	359
Klasse II								
van 25 tot < 50 BT	20	421	10	332	2	35	32	789
Klasse III								
van 50 tot < 100 BT	78	2 747	77	3 093	20	478	175	6 318
Klasse IV								
van 100 tot < 150 BT	97	3 549	41	1 939	-	-	139	5 488
Klasse V								
van 150 tot < 250 BT	122	5 129	135	4 353	-	-	256	9 482
Klasse VI								
van 250 tot < 500 BT	409	14 181	894	28 579	-	-	1 303	42 760
Totaal	727	26 067	1 157	38 296	25	832	1 908	65 196

OKTOBER 2005

Klasse I								
minder dan 25 BT	1	86	-	-	6	266	7	352
Klasse II								
van 25 tot < 50 BT	23	405	16	444	2	24	40	872
Klasse III								
van 50 tot < 100 BT	92	3 330	95	2 926	28	493	216	6 749
Klasse IV								
van 100 tot < 150 BT	88	3 737	29	1 307	-	-	117	5 045
Klasse V								
van 150 tot < 250 BT	106	4 624	132	5 303	-	-	238	9 928
Klasse VI								
van 250 tot < 500 BT	468	17 809	819	30 339	-	-	1 287	48 148
Totaal	778	29 991	1 091	40 319	36	783	1 905	71 094

III. ZEEVISSERIJ - BELGISCHE VANGST GELOST IN BELGIE (vervolg)

8.- INDELING VAN DE VERSCHILLENDE AANGEVOERDE VISSOORTEN, IN HOEVEELHEID EN WAARDE, VOLGENS DE SCHEEPSKLASSEN EN DE AANLEGHAVENS
(Verhandelde hoeveelheid)

VISSOORTEN	Oostende		Zeebrugge		Nieuwpoort		Totaal	
	1 000 kg	100 EUR	1 000 kg	100 EUR	1 000 kg	100 EUR	1 000 kg	100 EUR

NOVEMBER 2005

Klasse I								
minder dan 25 BT	2	194	-	-	4	159	6	354
Klasse II								
van 25 tot < 50 BT	16	362	9	193	6	104	31	659
Klasse III								
van 50 tot < 100 BT	73	3 242	91	3 193	21	341	184	6 775
Klasse IV								
van 100 tot < 150 BT	105	4 354	26	1 199	-	-	130	5 553
Klasse V								
van 150 tot < 250 BT	124	5 028	131	6 197	-	-	254	11 224
Klasse VI								
van 250 tot < 500 BT	409	18 112	797	32 374	-	-	1 206	50 486
Totaal	729	31 292	1 054	43 156	31	604	1 811	75 051

DECEMBER 2005

Klasse I								
minder dan 25 BT	4	254	-	-	1	19	4	273
Klasse II								
van 25 tot < 50 BT	5	161	2	30	7	265	14	457
Klasse III								
van 50 tot < 100 BT	92	4 555	54	2 581	3	151	149	7 287
Klasse IV								
van 100 tot < 150 BT	155	6 733	32	1 522	-	-	187	8 256
Klasse V								
van 150 tot < 250 BT	95	3 663	134	6 462	-	-	229	10 125
Klasse VI								
van 250 tot < 500 BT	462	21 842	651	29 357	-	-	1 113	51 199
Totaal	813	37 208	873	39 952	11	435	1 696	77 597

Dierlijke producten

Zeevisserij

Belgische vangst gelost in vreemde havens

2005

IV. ZEEVISSERIJ - BELGISCHE VANGST GELOST IN VREEMDE HAVENS

1.- INDELING VAN DE AANGEVOERDE VIS, IN HOEVEELHEID EN WAARDE, VOLGENS DE VERSCHILLENDE VISGRONDEN

(Verhandelde hoeveelheid)

PERIODEN	Kustzee		Noordzee								Engels kanaal	
			Zuid		Midden-West		Midden-Oost		Noord			
	1 000 kg	100 EUR	1 000 kg	100 EUR	1 000 kg	100 EUR	1 000 kg	100 EUR	1 000 kg	100 EUR	1 000 kg	100 EUR
1999	1 306	34 771	1 027	26 409	267	7 709	4 535	133 815	126	1 318	410	13 921
2000	1 039	32 170	1 177	31 156	261	7 490	5 470	155 261	58	1 086	520	16 229
2001	965	34 023	892	28 995	179	5 028	5 236	145 449	-	-	1 093	42 614
2002	671	21 030	396	13 233	144	4 008	2 961	85 107	-	-	1 725	62 014
2003	666	21 959	336	10 577	151	3 824	1 031	29 875	32	1 012	1 033	40 385
2004	570	16 028	126	4 251	52	1 417	1 238	32 539	78	2 080	579	20 982
2005	480	15 036	172	7 145	50	1 485	992	29 980	135	3 554	439	18 192
2004												
Januari	7	225	34	972	-	-	7	246	-	-	54	1 654
Februari	28	1 016	1	12	5	147	4	158	-	-	80	2 445
Maart	19	812	2	68	6	203	11	447	-	-	55	1 969
April	60	2 027	15	619	-	-	21	644	-	-	26	1 018
Mei	81	2 013	24	687	2	71	72	1 920	-	-	41	1 615
Juni	57	1 684	9	174	-	-	54	1 321	-	-	46	1 903
Juli	54	1 596	4	185	7	171	117	2 487	29	691	39	1 609
Augustus	56	1 536	1	89	26	618	292	6 222	-	-	32	1 261
September	52	1 186	23	1 107	1	58	373	10 485	28	742	11	489
Oktober	81	1 952	8	168	-	-	175	4 994	21	647	9	349
November	47	1 285	5	170	5	149	89	2 931	-	-	61	1 882
December	28	696	-	-	-	-	23	684	-	-	125	4 788
2005												
Januari	6	179	18	726	-	-	10	299	-	-	70	2 077
Februari	4	162	1	23	-	-	-	-	-	-	109	4 384
Maart	8	447	1	104	-	-	6	212	-	-	23	858
April	45	2 312	11	532	-	-	3	111	-	-	28	1 311
Mei	69	1 973	36	1 572	1	30	74	1 894	32	817	22	1 133
Juni	78	2 668	10	389	5	152	37	1 226	-	-	16	752
Juli	27	972	4	284	3	131	183	5 598	-	-	38	1 819
Augustus	39	1 312	8	361	6	286	222	6 141	35	865	26	1 157
September	55	1 459	19	780	12	463	188	5 429	26	689	12	671
Oktober	76	1 727	10	199	20	387	157	5 140	18	511	7	310
November	57	1 285	16	334	3	36	65	2 386	24	672	59	2 370
December	16	540	38	1 841	-	-	47	1 544	-	-	29	1 350

PERIODEN	Bristol kanaal		Zuid-en West-lerland		Ierse Zee		Andere visgronden		Totaal	
	1 000 kg	100 EUR	1 000 kg	100 EUR	1 000 kg	100 EUR	1 000 kg	100 EUR	1 000 kg	100 EUR
1999	103	2 836	189	3 644	78	3 665	214	15 279	8 255	243 370
2000	36	872	74	1 754	168	7 409	139	7 933	8 942	261 360
2001	11	434	130	3 569	281	13 310	114	9 827	8 901	283 249
2002	34	1 664	98	3 806	213	8 776	81	5 444	6 323	205 082
2003	155	7 017	50	1 772	11	630	51	4 405	3 516	121 456
2004	43	1 873	49	2 261	9	318	20	1 167	2 764	82 916
2005	29	1 423	18	688	8	255	49	4 061	2 372	81 819
2004										
Januari	31	1 444	-	-	-	-	-	-	133	4 541
Februari	7	222	5	401	-	-	-	-	130	4 401
Maart	3	172	16	686	-	-	-	-	112	4 357
April	-	-	-	-	3	17	-	-	125	4 325
Mei	2	35	4	202	6	301	-	-	232	6 844
Juni	-	-	1	28	-	-	20	1 167	187	6 277
Juli	-	-	-	-	-	-	-	-	250	6 739
Augustus	-	-	6	127	-	-	-	-	413	9 853
September	-	-	-	-	-	-	-	-	488	14 067
Oktober	-	-	-	-	-	-	-	-	294	8 110
November	-	-	17	817	-	-	-	-	224	7 234
December	-	-	-	-	-	-	-	-	176	6 168
2005										
Januari	-	-	-	-	-	-	-	-	104	3 281
Februari	-	-	-	-	-	-	-	-	114	4 569
Maart	9	565	7	316	-	-	-	-	54	2 502
April	-	-	1	17	3	88	-	-	91	4 371
Mei	-	-	4	144	-	-	-	-	238	7 563
Juni	-	-	6	211	5	167	30	2 441	187	8 006
Juli	-	-	-	-	-	-	19	1 620	274	10 424
Augustus	16	451	-	-	-	-	-	-	352	10 573
September	-	-	-	-	-	-	-	-	312	9 491
Oktober	-	-	-	-	-	-	-	-	288	8 274
November	4	407	-	-	-	-	-	-	228	7 490
December	-	-	-	-	-	-	-	-	130	5 275

IV. ZEEVISSERIJ - BELGISCHE VANGST GELOST IN VREEMDE HAVENS (vervolg)

2.- INDELING VAN DE AANGEVOERDE VIS, IN HOEVEELHEID EN WAARDE, VOLGENS DE VERSCHILLENDE VISSOORTEN
(Verhandelde hoeveelheid)

VISSOORTEN	Januari						Februari					
	2004			2005			2004			2005		
	Hoe- veel- heid	Waarde	Gemid- delde prijzen	Hoe- veel- heid	Waarde	Gemid- delde prijzen	Hoe- veel- heid	Waarde	Gemid- delde prijzen	Hoe- veel- heid	Waarde	Gemid- delde prijzen
	1 000 kg	100 EUR	EUR/kg	1 000 kg	100 EUR	EUR/kg	1 000 kg	100 EUR	EUR/kg	1 000 kg	100 EUR	EUR/kg
Haring en soortge- lijken												
Haring	-	-	-	-	-	-	-	-	-	-	-	-
Sprot	-	-	2,67	-	-	-	-	-	2,99	-	-	2,38
Andere	-	1	2,63	-	2	1,55	-	3	1,06	-	1	1,79
Totaal	-	2	2,64	-	2	1,55	-	3	1,06	-	1	1,90
Rondvissen												
Schelvis	1	13	1,16	-	-	-	1	9	1,12	-	-	-
Kabeljauw	12	286	2,34	5	119	2,64	5	117	2,14	2	51	2,40
Koolvis	-	-	-	-	-	-	-	-	-	-	-	2,16
Wijting	2	19	0,98	1	13	1,13	3	22	0,74	1	10	1,02
Roodbaars	-	1	0,81	-	-	-	-	1	0,81	-	-	-
Mul	-	4	4,65	-	3	2,57	-	9	2,79	-	17	4,10
Zeebaars	1	37	6,22	-	15	7,15	1	19	3,46	-	9	6,42
Andere	14	227	1,60	21	162	0,75	24	251	1,07	19	196	1,01
Totaal	30	588	1,94	28	312	1,14	34	428	1,27	23	283	1,23
Platvissen												
Schol	36	594	1,64	27	367	1,38	26	406	1,53	26	379	1,45
Tong	24	2 104	8,83	14	1 450	10,32	23	2 036	8,78	23	2 577	11,42
Tarbot	2	199	12,17	1	132	14,78	2	268	12,49	2	289	14,11
Andere	15	447	2,98	8	330	4,14	19	518	2,77	14	422	2,96
Totaal	77	3 344	4,36	50	2 279	4,60	70	3 227	4,58	65	3 667	5,64
Andere												
Rogsoorten	3	57	1,68	1	15	1,61	1	13	1,01	2	26	1,58
Haaisoorten	4	9	0,25	1	2	0,26	2	7	0,33	1	4	0,52
Andere soorten	1	28	2,17	1	25	4,43	1	28	3,73	5	144	2,73
Totaal	8	95	1,13	2	42	1,80	4	49	1,12	8	174	2,27
Schaal- en weekdieren												
Garnaal	4	152	3,72	11	345	3,21	9	387	4,27	4	147	3,94
Kreeftjes	2	134	5,60	1	35	5,49	1	54	5,77	-	-	5,83
Andere	10	227	2,33	12	265	2,17	12	252	2,19	15	297	1,96
Totaal	16	513	3,16	24	645	2,73	22	694	3,22	19	444	2,35
Totaal van de produkten	132	4 541	3,45	103	3 281	3,18	130	4 401	3,37	115	4 570	3,98

IV. ZEEVISSERIJ - BELGISCHE VANGST GELOST IN VREEMDE HAVENS (vervolg)

2.- INDELING VAN DE AANGEVOERDE VIS, IN HOEVEELHEID EN WAARDE, VOLGENS DE VERSCHILLENDE VISSOORTEN
(Verhandelde hoeveelheid) - (vervolg)

VISSOORTEN	Maart						April					
	2004			2005			2004			2005		
	Hoe- veel- heid	Waarde	Gemid- delde prijzen	Hoe- veel- heid	Waarde	Gemid- delde prijzen	Hoe- veel- heid	Waarde	Gemid- delde prijzen	Hoe- veel- heid	Waarde	Gemid- delde prijzen
	1 000 kg	100 EUR	EUR/kg	1 000 kg	100 EUR	EUR/kg	1 000 kg	100 EUR	EUR/kg	1 000 kg	100 EUR	EUR/kg
Haring en soortge- lijken												
Haring	-	-	-	-	-	-	-	-	-	-	-	-
Sprot	-	-	3,04	-	-	-	-	-	2,67	-	-	-
Andere	-	-	-	-	-	0,85	-	-	1,46	-	-	0,23
Totaal	-	-	3,04	-	-	0,85	-	-	1,76	-	-	0,23
Rondvissen												
Schelvis	1	11	1,22	-	-	-	-	-	-	-	-	0,80
Kabeljauw	3	74	2,52	2	44	2,93	5	161	3,51	2	84	3,60
Koolvis	-	-	-	-	-	2,95	-	-	-	-	-	2,53
Wijting	1	12	1,01	1	7	0,92	1	15	1,31	-	5	1,07
Roodbaars	-	-	-	-	-	-	-	-	-	-	-	-
Mul	-	3	3,93	-	-	1,94	-	2	4,10	-	1	2,20
Zeebaars	-	5	6,43	-	-	4,24	-	11	6,98	-	10	8,57
Andere	34	559	1,63	6	78	1,22	7	90	1,34	3	37	1,19
Totaal	39	664	1,68	9	131	1,49	13	277	2,20	6	136	2,26
Platvissen												
Schol	8	136	1,76	5	86	1,88	23	443	1,96	11	195	1,82
Tong	18	1 756	9,85	14	1 538	10,93	32	2 284	7,24	36	2 940	8,18
Tarbot	1	144	11,99	1	94	14,38	2	184	9,38	1	106	10,22
Andere	13	354	2,76	9	272	2,94	30	316	1,06	14	301	2,09
Totaal	40	2 390	6,03	29	1 989	6,97	86	3 227	3,75	62	3 543	5,70
Andere												
Rogsoorten	1	13	1,45	-	4	1,26	-	5	1,75	1	13	1,85
Haaisoorten	-	2	0,36	1	1	0,13	-	1	0,40	2	4	0,20
Andere soorten	1	27	4,51	1	7	0,83	1	32	2,92	3	61	2,06
Totaal	2	42	2,15	2	12	0,66	2	38	2,26	5	78	1,43
Schaal- en weekdieren												
Garnaal	19	858	4,54	7	269	4,10	16	513	3,17	13	514	4,05
Kreeftjes	4	227	5,19	-	-	-	4	203	5,15	-	-	-
Andere	8	176	2,32	7	101	1,41	5	68	1,47	4	99	2,58
Totaal	31	1 261	4,08	14	370	2,70	25	784	3,17	17	613	3,71
Totaal van de produkten	112	4 357	3,89	53	2 502	4,73	125	4 326	3,46	90	4 371	4,85

IV. ZEEVISSERIJ - BELGISCHE VANGST GELOST IN VREEMDE HAVENS (vervolg)

2.- INDELING VAN DE AANGEVOERDE VIS, IN HOEVEELHEID EN WAARDE, VOLGENS DE VERSCHILLENDE VISSOORTEN
(Verhandelde hoeveelheid) - (vervolg)

VISSOORTEN	Mei						Juni					
	2004			2005			2004			2005		
	Hoe- veel- heid	Waarde	Gemid- delde prijzen	Hoe- veel- heid	Waarde	Gemid- delde prijzen	Hoe- veel- heid	Waarde	Gemid- delde prijzen	Hoe- veel- heid	Waarde	Gemid- delde prijzen
	1 000 kg	100 EUR	EUR/kg	1 000 kg	100 EUR	EUR/kg	1 000 kg	100 EUR	EUR/kg	1 000 kg	100 EUR	EUR/kg
Haring en soortgelijke												
Haring	-	-	-	-	-	-	-	-	-	-	-	-
Sprot	-	-	-	-	-	2,05	-	-	1,64	-	-	0,88
Andere	-	-	0,48	-	1	3,35	-	3	1,15	-	2	5,50
Totaal	-	-	0,48	-	2	3,07	-	3	1,18	-	2	4,31
Rondvissen												
Schelvis	4	33	0,84	6	53	0,90	1	6	0,74	-	1	0,78
Kabeljauw	17	433	2,52	28	675	2,41	14	268	1,98	5	108	2,36
Koolvis	-	4	1,32	1	7	1,11	-	1	1,15	-	-	-
Wijting	3	22	0,82	1	12	1,27	1	9	1,22	2	15	0,74
Roodbaars	-	1	1,09	-	-	0,48	-	-	-	-	-	-
Mul	-	12	3,00	1	19	2,76	1	55	4,13	1	32	2,19
Zeebaars	1	46	7,13	1	55	10,14	-	35	7,47	-	30	8,74
Andere	7	199	2,81	10	202	2,07	5	94	1,81	7	134	1,89
Totaal	32	750	2,33	47	1 023	2,20	22	469	2,11	16	321	2,05
Platvissen												
Schol	65	1 385	2,12	68	1 579	2,32	52	1 043	2,00	33	717	2,20
Tong	37	2 693	7,29	29	2 675	9,34	45	3 194	7,12	52	4 806	9,16
Tarbot	7	572	7,71	5	453	10,04	4	337	8,34	4	341	8,53
Andere	66	775	1,17	62	918	1,47	35	555	1,57	39	466	1,21
Totaal	176	5 425	3,08	164	5 624	3,44	136	5 129	3,76	128	6 330	4,96
Andere												
Rogsoorten	1	6	0,81	5	45	0,99	-	6	1,68	3	38	1,43
Haaisoorten	-	-	0,15	2	5	0,18	-	1	0,37	2	1	0,09
Andere soorten	1	11	1,83	-	10	3,40	1	24	2,59	2	42	2,32
Totaal	1	17	1,20	7	60	0,81	2	31	1,87	6	81	1,36
Schaal- en weekdieren												
Garnaal	13	368	2,82	17	778	4,47	20	547	2,71	28	1 081	3,86
Kreeftjes	3	164	4,77	-	10	3,69	-	2	2,20	5	140	2,90
Andere	6	120	2,09	4	68	1,92	6	96	1,54	4	51	1,36
Totaal	22	652	2,93	21	855	4,04	27	645	2,43	37	1 272	3,48
Totaal van de producten	232	6 844	2,95	239	7 564	3,17	187	6 277	3,36	186	8 006	4,31

IV. ZEEVISSERIJ - BELGISCHE VANGST GELOST IN VREEMDE HAVENS (vervolg)

2.- INDELING VAN DE AANGEVOERDE VIS, IN HOEVEELHEID EN WAARDE, VOLGENS DE VERSCHILLENDE VISSOORTEN
(Verhandelde hoeveelheid) - (vervolg)

VISSOORTEN	Juli						Augustus					
	2004			2005			2004			2005		
	Hoe- veel- heid	Waarde	Gemid- delde prijzen	Hoe- veel- heid	Waarde	Gemid- delde prijzen	Hoe- veel- heid	Waarde	Gemid- delde prijzen	Hoe- veel- heid	Waarde	Gemid- delde prijzen
	1 000 kg	100 EUR	EUR/kg	1 000 kg	100 EUR	EUR/kg	1 000 kg	100 EUR	EUR/kg	1 000 kg	100 EUR	EUR/kg
Haring en soortge- lijken												
Haring	-	-	-	-	-	-	-	-	-	-	-	-
Sprot	-	-	-	-	-	-	-	-	-	-	-	-
Andere	1	8	1,09	-	6	8,30	1	8	1,54	-	1	1,87
Totaal	1	8	1,09	-	6	8,30	1	8	1,54	-	1	1,87
Rondvissen												
Schelvis	2	22	1,08	-	1	0,94	7	76	1,12	7	104	1,44
Kabeljauw	12	306	2,66	5	122	2,68	47	1 116	2,38	40	1 073	2,66
Koolvis	-	3	0,87	-	-	1,17	-	2	0,93	1	5	0,92
Wijting	1	14	1,70	1	12	1,84	1	11	1,87	2	15	0,98
Roodbaars	-	-	-	-	-	-	-	-	1,60	-	-	0,49
Mul	1	39	3,04	3	78	2,84	1	16	3,25	-	3	3,38
Zeebaars	-	16	7,93	1	58	9,55	-	10	8,36	-	6	7,60
Andere	44	751	1,70	11	151	1,39	39	701	1,79	18	514	2,86
Totaal	60	1 152	1,91	19	422	2,17	94	1 935	2,05	68	1 722	2,54
Platvissen												
Schol	75	1 340	1,79	102	2 236	2,19	157	2 641	1,68	115	2 351	2,05
Tong	28	2 252	8,04	39	4 196	10,63	24	1 923	7,92	19	1 850	9,74
Tarbot	5	411	8,08	9	885	9,35	9	869	9,51	8	816	9,69
Andere	39	550	1,40	53	860	1,63	58	1 098	1,89	57	1 060	1,85
Totaal	147	4 554	3,10	204	8 177	4,01	249	6 530	2,63	199	6 078	3,05
Andere												
Rogsoorten	1	11	2,05	1	22	2,78	1	10	0,83	1	15	1,04
Haaisoorten	-	1	0,40	-	3	0,55	-	1	1,47	2	2	0,11
Andere soorten	1	13	2,25	3	64	2,27	1	17	2,89	1	30	2,32
Totaal	1	25	1,98	4	89	2,17	2	28	1,50	5	47	0,99
Schaal- en weekdieren												
Garnaal	29	751	2,56	17	639	3,66	35	790	2,24	36	1 205	3,35
Kreeftjes	6	168	2,95	20	976	4,91	16	396	2,47	37	1 432	3,84
Andere	5	80	1,49	8	115	1,39	16	166	1,06	7	89	1,32
Totaal	40	999	2,47	46	1 729	3,79	67	1 352	2,02	80	2 726	3,41
Totaal van de produkten	250	6 738	2,69	273	10 423	3,81	412	9 853	2,39	352	10 574	3,00

IV. ZEEVISSERIJ - BELGISCHE VANGST GELOST IN VREEMDE HAVENS (vervolg)

2.- INDELING VAN DE AANGEVOERDE VIS, IN HOEVEELHEID EN WAARDE, VOLGENS DE VERSCHILLENDE VISSOORTEN
(Verhandelde hoeveelheid) - (vervolg)

VISSOORTEN	September						Oktober					
	2004			2005			2004			2005		
	Hoe- veel- heid	Waarde	Gemid- delde prijzen	Hoe- veel- heid	Waarde	Gemid- delde prijzen	Hoe- veel- heid	Waarde	Gemid- delde prijzen	Hoe- veel- heid	Waarde	Gemid- delde prijzen
	1 000 kg	100 EUR	EUR/kg	1 000 kg	100 EUR	EUR/kg	1 000 kg	100 EUR	EUR/kg	1 000 kg	100 EUR	EUR/kg
Haring en soortge- lijken												
Haring	-	-	-	-	-	-	-	-	-	-	-	-
Sprot	-	-	-	-	-	0,20	-	-	-	-	-	-
Andere	-	-	1,03	-	-	1,73	-	-	0,45	-	1	1,24
Totaal	-	-	1,03	-	-	1,38	-	-	0,45	-	1	1,24
Rondvissen												
Schelvis	18	269	1,47	2	33	1,66	8	124	1,51	1	18	2,04
Kabeljauw	103	2 999	2,92	33	802	2,45	41	1 203	2,94	22	570	2,63
Koolvis	1	11	0,88	-	2	0,81	-	2	0,96	-	2	0,74
Wijting	1	19	2,24	1	12	1,43	5	47	1,01	3	28	1,12
Roodbaars	-	-	0,33	-	-	-	-	-	0,87	-	-	-
Mul	-	1	3,15	-	1	2,53	-	-	0,95	-	1	2,57
Zeebaars	-	21	8,18	-	7	10,42	-	40	8,37	-	4	10,48
Andere	28	957	3,40	16	322	1,96	10	322	3,17	12	163	1,34
Totaal	152	4 277	2,82	52	1 179	2,25	65	1 739	2,69	38	785	2,09
Platvissen												
Schol	175	3 571	2,04	81	1 774	2,18	107	2 126	1,99	99	2 206	2,23
Tong	24	2 172	8,90	24	2 335	9,68	17	1 561	9,15	19	1 977	10,35
Tarbot	10	1 117	11,03	7	683	9,13	8	711	9,05	7	560	8,58
Andere	59	1 439	2,46	47	784	1,66	34	785	2,31	31	608	1,98
Totaal	268	8 299	3,10	160	5 576	3,48	166	5 184	3,13	155	5 351	3,45
Andere												
Rogsoorten	1	19	2,40	1	13	1,22	6	60	1,10	1	12	1,24
Haaisoorten	-	3	1,30	-	-	0,15	-	1	0,82	-	-	0,06
Andere soorten	-	3	1,00	1	14	1,98	1	7	0,83	-	9	4,19
Totaal	1	25	1,91	2	27	1,41	7	69	1,06	1	20	1,44
Schaal- en weekdieren												
Garnaal	42	873	2,06	56	1 351	2,41	49	980	2,01	72	1 527	2,12
Kreeftjes	15	510	3,51	33	1 291	3,90	2	72	3,46	10	492	4,84
Andere	8	83	1,02	7	68	0,92	6	65	1,09	12	98	0,85
Totaal	65	1 466	2,25	97	2 710	2,81	57	1 118	1,97	94	2 117	2,25
Totaal van de produkten	486	14 068	2,89	311	9 491	3,05	294	8 110	2,76	288	8 275	2,87

IV. ZEEVISSERIJ - BELGISCHE VANGST GELOST IN VREEMDE HAVENS (vervolg)

2.- INDELING VAN DE AANGEVOERDE VIS, IN HOEVEELHEID EN WAARDE, VOLGENS DE VERSCHILLENDE VISSOORTEN
(Verhandelde hoeveelheid) - (vervolg)

VISSOORTEN	November						December					
	2004			2005			2004			2005		
	Hoe- veel- heid	Waarde	Gemid- delde prijzen	Hoe- veel- heid	Waarde	Gemid- delde prijzen	Hoe- veel- heid	Waarde	Gemid- delde prijzen	Hoe- veel- heid	Waarde	Gemid- delde prijzen
	1 000 kg	100 EUR	EUR/kg	1 000 kg	100 EUR	EUR/kg	1 000 kg	100 EUR	EUR/kg	1 000 kg	100 EUR	EUR/kg
Haring en soortgelijke												
Haring	-	-	-	-	-	-	-	-	-	-	-	-
Sprot	-	-	-	-	-	-	-	-	1,37	-	-	2,98
Andere	-	1	2,52	-	-	1,87	-	1	1,76	-	-	3,00
Totaal	-	1	2,52	-	-	1,87	-	2	1,70	-	-	2,99
Rondvissen												
Schelvis	2	30	1,53	1	17	1,81	-	-	1,66	-	-	-
Kabeljauw	14	406	2,90	14	345	2,41	9	281	3,04	7	185	2,57
Koolvis	-	-	0,75	-	3	0,92	-	-	1,60	-	-	1,49
Wijting	5	48	0,90	5	47	0,97	3	33	1,03	1	12	1,05
Roodbaars	-	-	1,26	-	-	-	-	-	-	-	-	-
Mul	1	5	0,96	-	3	1,89	1	8	1,58	-	-	1,69
Zeebaars	-	9	6,66	-	14	7,83	-	24	6,14	-	11	6,00
Andere	17	202	1,20	16	183	1,17	23	129	0,56	7	39	0,57
Totaal	39	701	1,80	36	612	1,68	36	475	1,31	15	247	1,62
Platvissen												
Schol	70	1 342	1,91	59	1 356	2,28	38	584	1,53	47	926	1,99
Tong	31	2 812	9,01	24	2 507	10,54	27	2 518	9,43	24	2 605	10,68
Tarbot	6	545	9,42	5	470	10,36	3	436	14,33	2	303	12,47
Andere	30	675	2,29	19	585	3,14	26	1 063	4,13	9	371	4,25
Totaal	137	5 374	3,93	106	4 919	4,62	94	4 601	4,91	82	4 204	5,12
Andere												
Rogsoorten	4	42	1,09	2	20	1,20	3	17	0,54	5	36	0,76
Haaisoorten	4	9	0,26	-	2	0,34	3	4	0,13	-	2	0,55
Andere soorten	3	113	4,13	3	118	4,05	2	73	3,12	1	24	3,60
Totaal	10	163	1,62	5	139	2,79	8	94	1,12	6	62	1,09
Schaal- en weekdieren												
Garnaal	14	380	2,72	64	1 388	2,16	8	250	3,28	19	464	2,43
Kreeftjes	7	319	4,67	4	209	5,25	5	247	5,25	4	208	5,60
Andere	16	294	1,78	13	223	1,75	26	500	1,95	4	89	2,17
Totaal	37	994	2,66	81	1 820	2,25	38	997	2,62	27	761	2,83
Totaal van de producten	223	7 234	3,24	229	7 490	3,27	176	6 168	3,50	130	5 275	4,06

IV. ZEEVISSERIJ - BELGISCHE VANGST GELOST IN VREEMDE HAVENS (vervolg)

2.- INDELING VAN DE AANGEVOERDE VIS, IN HOEVEELHEID EN WAARDE, VOLGENS DE VERSCHILLENDE VISSOORTEN
(Verhandelde hoeveelheid) - (vervolg)

VISSOORTEN	Jaar					
	2004			2005		
	Hoe- veel- heid	Waarde	Gemid- delde prijzen	Hoe- veel- heid	Waarde	Gemid- delde prijzen
	1 000 kg	100 EUR	EUR/kg	1 000 kg	100 EUR	EUR/kg
Haring en soortge- lijken						
Haring	-	-	-	-	-	-
Sprot	-	1	2,05	-	1	1,72
Andere	2	27	1,26	-	15	3,06
Totaal	2	28	1,28	1	16	2,93
Rondvissen						
Schelvis	45	594	1,32	17	228	1,32
Kabeljauw	281	7 651	2,72	164	4 180	2,55
Koolvis	2	22	0,95	2	20	0,95
Wijting	26	273	1,04	18	190	1,05
Roodbaars	-	3	0,88	-	-	0,48
Mul	5	156	3,01	6	158	2,73
Zeebaars	4	273	6,71	3	219	8,72
Andere	252	4 483	1,78	147	2 179	1,48
Totaal	617	13 456	2,18	356	7 174	2,01
Platvissen						
Schol	833	15 612	1,87	672	14 173	2,11
Tong	330	27 304	8,28	318	31 456	9,90
Tarbot	59	5 793	9,75	52	5 131	9,87
Andere	423	8 575	2,03	362	6 978	1,93
Totaal	1 645	57 284	3,48	1 404	57 738	4,11
Andere						
Rogsoorten	22	260	1,18	21	257	1,21
Haaisoorten	14	39	0,28	12	25	0,21
Andere soorten	13	376	2,97	20	548	2,69
Totaal	49	676	1,38	53	830	1,55
Schaal- en weekdieren						
Garnaal	259	6 849	2,65	344	9 707	2,82
Kreeftjes	65	2 496	3,84	114	4 793	4,21
Andere	123	2 128	1,73	96	1 563	1,62
Totaal	447	11 473	2,57	554	16 063	2,90
Totaal van de produkten	2 760	82 916	3,00	2 369	81 821	3,45

IV. ZEEVISSERIJ - BELGISCHE VANGST GELOST IN VREEMDE HAVENS (vervolg)

3.- OMVANG EN BEDRIJVGHEID VAN DE VISSERIJVLOOT

PERIODEN	Aantal vaartuigen	Aantal reizen	Totaal aantal		Gemiddelde vangst				Totale visvangst	
			zeedagen	visdagen	per zeedag		per visdag		1 000 kg	100 EUR
					kg	EUR	kg	EUR		
1999	79	1 840	6 306	5 434	1 310	3 859	1 521	4 478	8 262	243 386
2000	77	1 831	6 567	5 704	1 362	3 980	1 568	4 582	8 942	261 369
2001	71	1 885	6 612	5 929	1 348	4 285	1 504	4 778	8 915	283 298
2002	70	1 731	5 970	5 538	1 064	3 437	1 147	3 705	6 354	205 208
2003	45	1 468	3 748	3 660	942	3 243	965	3 321	3 530	121 546
2004	55	1 223	2 556	2 487	1 085	3 247	1 115	3 337	2 772	82 988
2005	47	1 127	2 634	2 563	901	3 107	926	3 193	2 373	81 834
2004										
Januari	21	45	120	118	1 097	3 784	1 116	3 848	132	4 541
Februari	21	46	124	120	1 101	3 559	1 138	3 678	137	4 414
Maart	18	74	153	147	739	2 849	769	2 965	113	4 359
April	21	94	170	169	735	2 545	739	2 560	125	4 326
Mei	25	129	246	240	947	2 788	971	2 858	233	6 858
Juni	25	117	201	194	930	3 123	964	3 236	187	6 277
Juli	25	129	238	234	1 053	2 832	1 071	2 881	251	6 741
Augustus	34	142	318	308	1 304	3 110	1 346	3 211	415	9 890
September	35	137	318	308	1 529	4 424	1 578	4 567	486	14 068
Oktober	22	131	245	236	1 201	3 311	1 247	3 437	294	8 111
November	21	98	223	220	1 002	3 244	1 015	3 288	223	7 234
December	24	81	200	193	884	3 085	916	3 196	177	6 169
2005										
Januari	16	36	79	76	1 305	4 153	1 357	4 317	103	3 281
Februari	19	45	101	99	1 146	4 528	1 169	4 620	116	4 574
Maart	17	40	104	97	508	2 405	545	2 579	53	2 502
April	21	80	196	192	468	2 233	477	2 279	92	4 376
Mei	26	112	285	277	838	2 655	863	2 731	239	7 565
Juni	27	138	312	302	596	2 566	616	2 651	186	8 006
Juli	22	120	304	295	899	3 429	926	3 533	273	10 423
Augustus	28	139	311	301	1 132	3 400	1 169	3 513	352	10 574
September	28	136	302	296	1 030	3 143	1 051	3 206	311	9 491
Oktober	23	117	259	257	1 112	3 195	1 121	3 220	288	8 275
November	26	110	233	230	985	3 215	998	3 257	229	7 492
December	22	54	148	141	881	3 565	925	3 742	130	5 276

IV. ZEEVISSERIJ - BELGISCHE VANGST GELOST IN VREEMDE HAVENS (vervolg)

4.- OMVANG EN BEDRIJVGHEID VAN DE VISSERIJVLOOT PER SCHEEPSKLASSE

SCHEEPSKLASSEN	Aan- tal vaar- tuigen	Aan- tal rei- zen	Totaal aantal		Totale visvangst		Gemiddelde visvangst					
			zee- dagen	vis- dagen	kg	EUR	per reis		per zeedag		per visdag	
							kg	EUR	kg	EUR	kg	EUR

JANUARI 2005

Klasse I													
minder dan 25 BT	-	-	-	-	-	-	-	-	-	-	-	-	-
Klasse II													
van 25 tot < 50 BT	1	1	1	1	75	164	75	164	75	164	75	164	
Klasse III													
van 50 tot < 100 BT	7	19	33	33	13 761	53 716	724	2 827	417	1 628	417	1 628	
Klasse IV													
van 100 tot < 150 BT	4	7	17	15	15 089	64 374	2 156	9 196	888	3 787	1 006	4 292	
Klasse V													
van 150 tot < 250 BT	-	-	-	-	-	-	-	-	-	-	-	-	
Klasse VI													
van 250 tot < 500 BT	4	9	28	27	74 201	209 814	8 245	23 313	2 650	7 493	2 748	7 771	
Totaal	16	36	79	76	103 126	328 068	2 865	9 113	1 305	4 153	1 357	4 317	

FEBRUARI 2005

Klasse I													
minder dan 25 BT	-	-	-	-	-	-	-	-	-	-	-	-	-
Klasse II													
van 25 tot < 50 BT	-	-	-	-	-	-	-	-	-	-	-	-	-
Klasse III													
van 50 tot < 100 BT	7	22	43	42	15 494	69 163	704	3 144	360	1 608	369	1 647	
Klasse IV													
van 100 tot < 150 BT	8	14	36	35	33 362	172 396	2 383	12 314	927	4 789	953	4 926	
Klasse V													
van 150 tot < 250 BT	-	-	-	-	-	-	-	-	-	-	-	-	
Klasse VI													
van 250 tot < 500 BT	4	9	22	22	66 903	215 809	7 434	23 979	3 041	9 810	3 041	9 810	
Totaal	19	45	101	99	115 759	457 368	2 572	10 164	1 146	4 528	1 169	4 620	

IV. ZEEVISSERIJ - BELGISCHE VANGST GELOST IN VREEMDE HAVENS (vervolg)

4.- OMVANG EN BEDRIJVGHEID VAN DE VISSERIJVLOOT PER SCHEEPSKLASSE (vervolg)

SCHEEPSKLASSEN	Aan- tal vaar- tuigen	Aan- tal rei- zen	Totaal aantal		Totale visvangst		Gemiddelde visvangst					
			zee- dagen	vis- dagen	kg	EUR	per reis		per zeedag		per visdag	
							kg	EUR	kg	EUR	kg	EUR

MAART 2005

Klasse I minder dan 25 BT	-	-	-	-	-	-	-	-	-	-	-	-	-
Klasse II van 25 tot < 50 BT	1	4	4	4	573	4 712	143	1 178	143	1 178	143	1 178	
Klasse III van 50 tot < 100 BT	9	26	72	69	23 467	121 180	903	4 661	326	1 683	340	1 756	
Klasse IV van 100 tot < 150 BT	5	7	25	21	20 680	91 627	2 954	13 090	827	3 665	985	4 363	
Klasse V van 150 tot < 250 BT	-	-	-	-	-	-	-	-	-	-	-	-	
Klasse VI van 250 tot < 500 BT	2	3	3	3	8 122	32 638	2 707	10 879	2 707	10 879	2 707	10 879	
Totaal	17	40	104	97	52 842	250 157	1 321	6 254	508	2 405	545	2 579	

APRIL 2005

Klasse I minder dan 25 BT	-	-	-	-	-	-	-	-	-	-	-	-
Klasse II van 25 tot < 50 BT	1	8	12	12	3 011	22 096	376	2 762	251	1 841	251	1 841
Klasse III van 50 tot < 100 BT	10	55	126	123	42 660	214 192	776	3 894	339	1 700	347	1 741
Klasse IV van 100 tot < 150 BT	8	14	48	47	31 273	140 513	2 234	10 037	652	2 927	665	2 990
Klasse V van 150 tot < 250 BT	-	-	-	-	-	-	-	-	-	-	-	-
Klasse VI van 250 tot < 500 BT	2	3	10	10	14 712	60 813	4 904	20 271	1 471	6 081	1 471	6 081
Totaal	21	80	196	192	91 656	437 614	1 146	5 470	468	2 233	477	2 279

IV. ZEEVISSERIJ - BELGISCHE VANGST GELOST IN VREEMDE HAVENS (vervolg)

4.- OMVANG EN BEDRIJVIGHEID VAN DE VISSERIJVLOOT PER SCHEEPSKLASSE (vervolg)

SCHEEPSKLASSEN	Aantal vaartuigen	Aantal reizen	Totaal aantal		Totale visvangst		Gemiddelde visvangst					
			zee-dagen	vis-dagen	kg	EUR	per reis		per zeedag		per visdag	
							kg	EUR	kg	EUR	kg	EUR

MEI 2005

Klasse I minder dan 25 BT	-	-	-	-	-	-	-	-	-	-	-	-
Klasse II van 25 tot < 50 BT	1	14	14	14	2 647	7 611	189	544	189	544	189	544
Klasse III van 50 tot < 100 BT	10	59	126	125	53 245	212 463	902	3 601	423	1 686	426	1 700
Klasse IV van 100 tot < 150 BT	8	26	71	71	67 245	226 301	2 586	8 704	947	3 187	947	3 187
Klasse V van 150 tot < 250 BT	1	2	19	17	33 515	83 546	16 758	41 773	1 764	4 397	1 971	4 914
Klasse VI van 250 tot < 500 BT	6	11	55	50	82 284	226 616	7 480	20 601	1 496	4 120	1 646	4 532
Totaal	26	112	285	277	238 936	756 537	2 133	6 755	838	2 655	863	2 731

JUNI 2005

Klasse I minder dan 25 BT	-	-	-	-	-	-	-	-	-	-	-	-
Klasse II van 25 tot < 50 BT	1	15	17	17	2 228	5 815	149	388	131	342	131	342
Klasse III van 50 tot < 100 BT	9	76	138	133	47 143	179 987	620	2 368	342	1 304	354	1 353
Klasse IV van 100 tot < 150 BT	11	38	121	118	87 303	312 763	2 297	8 231	722	2 585	740	2 651
Klasse V van 150 tot < 250 BT	1	1	3	3	2 348	7 706	2 348	7 706	783	2 569	783	2 569
Klasse VI van 250 tot < 500 BT	5	8	33	31	46 924	294 342	5 866	36 793	1 422	8 919	1 514	9 495
Totaal	27	138	312	302	185 946	800 613	1 347	5 802	596	2 566	616	2 651

IV. ZEEVISSERIJ - BELGISCHE VANGST GELOST IN VREEMDE HAVENS (vervolg)

4.- OMVANG EN BEDRIJVGHEID VAN DE VISSERIJVLOOT PER SCHEEPSKLASSE (vervolg)

SCHEEPSKLASSEN	Aantal vaartuigen	Aantal reizen	Totaal aantal		Totale visvangst		Gemiddelde visvangst					
			zee-dagen	vis-dagen	kg	EUR	per reis		per zeedag		per visdag	
							kg	EUR	kg	EUR	kg	EUR

JULI 2005

Klasse I													
minder dan 25 BT	-	-	-	-	-	-	-	-	-	-	-	-	-
Klasse II													
van 25 tot < 50 BT	1	20	20	20	5 816	19 507	291	975	291	975	291	975	
Klasse III													
van 50 tot < 100 BT	6	45	63	63	27 171	119 702	604	2 660	431	1 900	431	1 900	
Klasse IV													
van 100 tot < 150 BT	11	41	149	145	140 591	515 311	3 429	12 569	944	3 458	970	3 554	
Klasse V													
van 150 tot < 250 BT	-	-	-	-	-	-	-	-	-	-	-	-	
Klasse VI													
van 250 tot < 500 BT	4	14	72	67	99 699	387 756	7 121	27 697	1 385	5 386	1 488	5 787	
Totaal	22	120	304	295	273 277	1 042 276	2 277	8 686	899	3 429	926	3 533	

AUGUSTUS 2005

Klasse I													
minder dan 25 BT	-	-	-	-	-	-	-	-	-	-	-	-	-
Klasse II													
van 25 tot < 50 BT	1	21	21	21	4 897	14 553	233	693	233	693	233	693	
Klasse III													
van 50 tot < 100 BT	7	70	92	91	38 407	131 200	549	1 874	417	1 426	422	1 442	
Klasse IV													
van 100 tot < 150 BT	11	26	90	89	88 005	321 331	3 385	12 359	978	3 570	989	3 610	
Klasse V													
van 150 tot < 250 BT	1	2	12	10	39 580	92 344	19 790	46 172	3 298	7 695	3 958	9 234	
Klasse VI													
van 250 tot < 500 BT	8	20	96	90	181 095	497 974	9 055	24 899	1 886	5 187	2 012	5 533	
Totaal	28	139	311	301	351 984	1 057 402	2 532	7 607	1 132	3 400	1 169	3 513	

IV. ZEEVISSERIJ - BELGISCHE VANGST GELOST IN VREEMDE HAVENS (vervolg)

4.- OMVANG EN BEDRIJVGHEID VAN DE VISSERIJVLOOT PER SCHEEPSKLASSE (vervolg)

SCHEEPSKLASSEN	Aan- tal vaar- tuigen	Aan- tal rei- zen	Totaal aantal		Totale visvangst		Gemiddelde visvangst					
			zee- dagen	vis- dagen	kg	EUR	per reis		per zeedag		per visdag	
							kg	EUR	kg	EUR	kg	EUR

SEPTEMBER 2005

Klasse I													
minder dan 25 BT	-	-	-	-	-	-	-	-	-	-	-	-	-
Klasse II													
van 25 tot < 50 BT	1	22	22	22	6 567	13 895	299	632	299	632	299	632	
Klasse III													
van 50 tot < 100 BT	9	69	121	121	74 722	241 788	1 083	3 504	618	1 998	618	1 998	
Klasse IV													
van 100 tot < 150 BT	9	26	85	80	80 482	272 887	3 095	10 496	947	3 210	1 006	3 411	
Klasse V													
van 150 tot < 250 BT	1	1	2	2	4 257	8 467	4 257	8 467	2 129	4 234	2 129	4 234	
Klasse VI													
van 250 tot < 500 BT	8	18	72	71	145 130	412 082	8 063	22 893	2 016	5 723	2 044	5 804	
Totaal	28	136	302	296	311 158	949 119	2 288	6 979	1 030	3 143	1 051	3 206	

OKTOBER 2005

Klasse I													
minder dan 25 BT	-	-	-	-	-	-	-	-	-	-	-	-	-
Klasse II													
van 25 tot < 50 BT	1	18	19	19	6 833	13 555	380	753	360	713	360	713	
Klasse III													
van 50 tot < 100 BT	8	61	93	93	68 387	148 382	1 121	2 432	735	1 596	735	1 596	
Klasse IV													
van 100 tot < 150 BT	6	16	61	61	50 515	165 953	3 157	10 372	828	2 721	828	2 721	
Klasse V													
van 150 tot < 250 BT	-	-	-	-	-	-	-	-	-	-	-	-	
Klasse VI													
van 250 tot < 500 BT	8	22	86	84	162 361	499 579	7 380	22 708	1 888	5 809	1 933	5 947	
Totaal	23	117	259	257	288 096	827 469	2 462	7 072	1 112	3 195	1 121	3 220	

IV. ZEEVISSERIJ - BELGISCHE VANGST GELOST IN VREEMDE HAVENS (vervolg)

4.- OMVANG EN BEDRIJVGHEID VAN DE VISSERIJVLOOT PER SCHEEPSKLASSE (vervolg)

SCHEEPSKLASSEN	Aantal vaartuigen	Aantal reizen	Totaal aantal		Totale visvangst		Gemiddelde visvangst					
			zee-dagen	vis-dagen	kg	EUR	per reis		per zeedag		per visdag	
							kg	EUR	kg	EUR	kg	EUR

NOVEMBER 2005

Klasse I minder dan 25 BT	-	-	-	-	-	-	-	-	-	-	-	-	-
Klasse II van 25 tot < 50 BT	1	12	13	13	3 848	7 969	321	664	296	613	296	613	
Klasse III van 50 tot < 100 BT	10	64	109	108	72 859	180 228	1 138	2 816	668	1 653	675	1 669	
Klasse IV van 100 tot < 150 BT	9	19	67	66	68 146	252 233	3 587	13 275	1 017	3 765	1 033	3 822	
Klasse V van 150 tot < 250 BT	-	-	-	-	-	-	-	-	-	-	-	-	
Klasse VI van 250 tot < 500 BT	6	15	44	43	84 598	308 737	5 640	20 582	1 923	7 017	1 967	7 180	
Totaal	26	110	233	230	229 451	749 167	2 086	6 811	985	3 215	998	3 257	

DECEMBER 2005

Klasse I minder dan 25 BT	-	-	-	-	-	-	-	-	-	-	-	-
Klasse II van 25 tot < 50 BT	-	-	-	-	-	-	-	-	-	-	-	-
Klasse III van 50 tot < 100 BT	12	34	79	75	46 278	172 205	1 361	5 065	586	2 180	617	2 296
Klasse IV van 100 tot < 150 BT	5	7	29	26	20 499	97 304	2 928	13 901	707	3 355	788	3 742
Klasse V van 150 tot < 250 BT	-	-	-	-	-	-	-	-	-	-	-	-
Klasse VI van 250 tot < 500 BT	5	13	40	40	63 627	258 117	4 894	19 855	1 591	6 453	1 591	6 453
Totaal	22	54	148	141	130 404	527 626	2 415	9 771	881	3 565	925	3 742

Dierlijke producten

Zeevisserij

Jaar 2005

V. ZEEVISSERIJ - BELGISCHE VANGST GELOST IN BELGIE

Tabel 1.- INDELING VAN DE VERSCHILLENDE AANGEVOERDE VISSOORTEN, IN HOEVEELHEID EN WAARDE, VOLGENS DE AANLEGHAVENS - JAAR 2005
(Verhandelde hoeveelheid)

VISSOORTEN	Oostende		Zeebrugge		Nieuwpoort		Totaal	
	1 000 kg	100 EUR	1 000 kg	100 EUR	1 000 kg	100 EUR	1 000 kg	100 EUR
Bodemvissen:								
Schelvis	109	1 746	194	2 990	-	-	303	4 736
Kabeljauw	497	13 074	1 084	27 808	8	198	1 589	41 080
Koolvis	5	51	18	184	-	-	23	235
Wijting	137	1 496	153	1 639	8	55	298	3 190
Pollak	36	872	64	1 499	-	-	100	2 371
Leng	25	480	52	962	-	-	77	1 442
Heek	21	415	47	967	-	-	68	1 382
Steenbolk	104	563	135	864	-	1	239	1 428
Schol	1 694	32 518	2 408	47 418	21	374	4 123	80 310
Bot	78	383	81	534	17	85	176	1 002
Schar	141	1 092	173	1 478	7	87	321	2 657
Tong	1 708	169 676	2 109	216 651	37	3 367	3 854	389 694
Tarbot	139	15 974	156	18 506	1	127	296	34 607
Griets	153	11 586	191	14 833	1	66	345	26 485
Tongschar	325	12 879	715	28 799	-	21	1 040	41 699
Schartong	57	1 231	91	2 179	-	-	148	3 410
Heilbot	1	74	2	185	-	-	3	259
Rog	925	15 725	876	15 145	8	139	1 809	31 009
Rode poon	185	1 411	217	1 947	-	4	402	3 362
Grauwe poon	4	17	7	23	-	-	11	40
Engelse soldaat	96	547	134	930	-	-	230	1 477
Zeewolf	23	627	78	2 169	-	-	101	2 796
Hozemondhammen	150	14 637	270	27 566	-	-	420	42 203
Kongeraal	26	326	36	449	-	-	62	775
Roodbaars	-	2	1	10	-	-	1	12
Mul	1	22	40	1 010	-	1	41	1 033
Zeebaars	36	2 704	17	1 250	13	1 603	66	5 557
Zeehaai	5	105	13	119	-	-	18	224
Hondshaai	210	1 216	195	928	4	27	409	2 171
Zandhaai	4	14	5	18	1	4	10	36
Andere soorten	184	7 144	142	5 273	2	77	328	12 494
Totaal	7 079	308 607	9 704	424 333	128	6 236	16 911	739 176
Pelagische vis:								
Horsmakreel	1	4	-	-	-	-	1	4
Haring	1	4	-	2	3	15	4	21
Makreel	1	7	-	2	-	8	1	17
Sprot	-	-	-	4	-	-	-	4
Andere soorten	-	-	-	7	-	-	-	7
Totaal	3	15	-	15	3	23	6	53
Schaal- en weekdieren:								
Garnalen	143	4 302	201	6 146	92	2 713	436	13 161
Langoestine	20	1 008	28	1 581	-	-	48	2 589
Langoestine staartje	4	246	5	337	-	-	9	583
Noordzeekrab	47	628	71	896	-	-	118	1 524
Zeekreeft	1	65	-	39	-	-	1	104
Andere schaaldieren	2	11	-	-	-	-	2	11
Schelpen	182	3 730	270	5 933	-	-	452	9 663
Inkvis	277	4 755	396	6 762	1	14	674	11 531
Wulk	66	558	62	477	-	2	128	1 037
Andere soorten	-	-	-	-	-	-	-	-
Totaal	742	15 303	1 033	22 171	93	2 729	1 868	40 203
Algemeen totaal	7 824	323 925	10 737	446 519	224	8 988	18 785	779 432

V. ZEEVISSERIJ - BELGISCHE VANGST GELOST IN BELGIE

Tabel 2.- INDELING VAN DE VERSCHILLENDE AANGEVOERDE VISSOORTEN, IN HOEVEELHEID EN WAARDE, VOLGENS DE VERSCHIEDENE VISGRONDEN - JAAR 2005

(Verhandelde hoeveelheid)

VISSOORTEN	Kustzee		Noordzee-Zuid		Noordzee Midden-West		Noordzee Midden-Oost (Witte-Bank)	
	kg	EUR	kg	EUR	kg	EUR	kg	EUR
Bodemvissen:								
Schelvis	159	236	3 016	4 086	14 239	22 635	88 880	145 800
Kabeljauw	26 926	74 047	185 909	509 382	51 869	135 295	726 418	1 864 445
Koolvis	-	-	45	55	32	25	8 117	9 031
Wijting	18 143	15 888	29 170	34 616	16 776	18 398	1 851	2 694
Pollak	248	726	842	2 677	4	12	14 660	40 056
Leng	73	159	959	2 169	2 084	5 080	13 965	31 609
Heek	7	24	493	923	516	1 124	38 957	89 733
Steenbolc	4 479	2 546	14 161	9 680	1 131	1 012	30	16
Schol	155 373	292 090	528 562	971 038	374 816	778 638	1 024 385	2 249 167
Bot	105 282	63 293	13 565	8 487	6	3	2 268	1 045
Schar	37 559	31 786	48 379	39 423	27 159	26 590	48 157	48 945
Tong	201 585	1 861 061	693 112	6 686 645	70 938	727 167	61 602	688 594
Tarbot	7 066	75 879	38 109	478 647	16 356	167 821	35 387	400 719
Griet	6 773	54 237	51 543	418 418	20 352	145 517	12 487	97 592
Tongschar	7 123	38 984	60 287	315 507	90 201	349 343	253 726	957 952
Schartong	9	18	214	543	-	-	-	-
Heilbot	5	47	146	1 541	658	7 066	985	10 604
Rog	30 676	55 302	210 097	390 991	25 151	42 800	4 428	8 745
Rode poon	5 904	4 160	34 821	32 761	5 329	4 850	8 345	7 271
Grauwe poon	38	14	1 411	619	1 829	606	986	383
Engelse soldaat	675	346	9 555	6 915	803	527	2	1
Zeewolf	-	-	198	440	160	493	50 185	147 959
Hozemondhammen	312	3 578	2 550	30 914	4 221	48 653	35 972	414 682
Kongeraal	167	172	968	1 468	29	65	16	31
Roodbaars	-	-	-	-	-	-	168	138
Mul	248	763	3 253	8 133	1 003	2 294	376	1 264
Zeebaars	22 470	238 795	8 936	85 913	292	2 591	236	1 982
Zeehaai	325	249	497	945	74	118	498	903
Hondshaai	14 959	9 699	48 771	29 289	2 537	1 586	459	213
Zandhaai	1 518	622	2 909	1 062	510	165	297	106
Andere soorten	15 772	50 630	13 682	60 088	1 447	3 221	2 718	5 188
Totaal	663 874	2 875 351	2 006 160	10 133 375	730 522	2 493 695	2 436 561	7 226 868
Pelagische vis:								
Horsmakreel	1 382	406	247	40	-	-	-	-
Haring	3 616	1 871	543	180	-	-	-	-
Makreel	1 182	1 517	-	-	-	-	-	-
Sprot	229	263	38	103	-	-	-	-
Andere soorten	61	624	9	89	-	-	-	-
Totaal	6 470	4 681	837	412	-	-	-	-
Schaal- en weekdieren:								
Garnalen	326 689	949 930	56 614	147 603	-	-	52 765	218 488
Langoestine	-	-	874	4 444	23 237	125 560	18 484	95 798
Langoestine staartje	-	-	113	931	5 306	34 828	2 264	16 901
Noordzeekrab	1 030	1 372	13 242	18 190	20 464	17 070	19 359	18 980
Zeekreeft	77	512	414	3 236	127	474	1	5
Andere schaaldieren	10	4	103	33	-	-	-	-
Schelpen	2 318	5 071	15 857	36 795	95	215	38	52
Inkvis	11 725	20 368	65 532	111 678	6 433	18 785	2 299	9 882
Wulk	6 277	5 529	49 428	41 133	4 515	3 689	3 691	2 285
Andere soorten	-	-	-	-	-	-	-	-
Totaal	348 126	982 786	202 177	364 043	60 177	200 621	98 901	362 391
Algemeen totaal	1 018 470	3 862 818	2 209 174	10 497 830	790 699	2 694 316	2 535 462	7 589 259

V. ZEEVISSERIJ - BELGISCHE VANGST GELOST IN BELGIE (vervolg)

Tabel 2.- INDELING VAN DE VERSCHILLENDE AANGEVOERDE VISSOORTEN, IN HOEVEELHEID EN WAARDE, VOLGENS DE VERSCHIEDENE VISGRONDEN - JAAR 2005 - (vervolg)
(Verhandelde hoeveelheid)

VISSOORTEN	Noordzee-Noord		Fladen		Engels Kanaal	
	kg	EUR	kg	EUR	kg	EUR
Bodemvissen:						
Schelvis	38 295	62 545	-	-	4 508	6 804
Kabeljauw	260 129	611 607	-	-	81 602	217 641
Koolvis	13 331	12 588	-	-	12	13
Wijting	352	452	-	-	54 911	57 494
Pollak	4 732	11 942	-	-	26 120	63 670
Leng	4 115	9 025	-	-	9 163	18 961
Heek	8 162	16 424	-	-	672	1 553
Steenbolk	-	-	-	-	161 844	90 764
Schol	227 476	510 652	-	-	1 053 057	1 786 296
Bot	-	-	-	-	34 544	18 670
Schar	16 474	17 995	-	-	84 637	62 295
Tong	677	8 340	-	-	986 158	10 014 085
Tarbot	3 442	44 650	-	-	58 052	745 080
Griet	1 143	9 630	-	-	118 563	938 454
Tongschar	98 233	339 302	-	-	113 882	641 090
Schartong	-	-	-	-	4 061	10 145
Heilbot	573	6 284	-	-	9	81
Rog	-	-	-	-	135 304	244 452
Rode poon	156	129	-	-	231 791	169 440
Grauwe poon	171	60	-	-	290	106
Engelse soldaat	-	-	-	-	162 683	93 739
Zeewolf	49 505	130 643	-	-	-	-
Hozemondhammen	20 645	216 581	-	-	58 197	612 774
Kongeraal	-	-	-	-	24 632	30 192
Roodbaars	1 088	1 030	-	-	-	-
Mul	5	5	-	-	22 316	57 584
Zeebaars	-	-	-	-	13 964	95 883
Zeehaai	106	166	-	-	911	894
Hondshaai	21	12	-	-	140 468	72 134
Zandhaai	-	-	-	-	2 605	846
Andere soorten	1 131	2 519	-	-	86 973	452 014
Totaal	749 962	2 012 581	-	-	3 671 929	16 503 154
Pelagische vis:						
Horsmakreel	-	-	-	-	54	12
Haring	-	-	-	-	35	37
Makreel	-	-	-	-	7	15
Sprot	-	-	-	-	-	-
Andere soorten	-	-	-	-	4	32
Totaal	-	-	-	-	100	96
Schaal- en weekdieren:						
Garnalen	-	-	-	-	-	-
Langoestine	-	-	-	-	-	-
Langoestine staartje	-	-	-	-	-	-
Noordzeekrab	555	887	-	-	21 683	32 018
Zeekreeft	-	-	-	-	574	4 096
Andere schaaldieren	-	-	-	-	573	293
Schelpen	-	-	-	-	295 213	663 953
Inkvis	178	826	-	-	475 483	803 345
Wulk	-	-	-	-	34 865	31 801
Andere soorten	-	-	-	-	-	-
Totaal	733	1 713	-	-	828 391	1 535 506
Algemeen totaal	750 695	2 014 294	-	-	4 500 420	18 038 756

V. ZEEVISSERIJ - BELGISCHE VANGST GELOST IN BELGIE (vervolg)

Tabel 2.- INDELING VAN DE VERSCHILLENDE AANGEVOERDE VISSOORTEN, IN HOEVEELHEID EN WAARDE, VOLGENS DE VERSCHIEDENE VISGRONDEN - JAAR 2005 - (vervolg)
(Verhandelde hoeveelheid)

VISSOORTEN	Bristol kanaal		Zuid- en West- lerland (Mine-Head)		West-Schotland	
	kg	EUR	kg	EUR	kg	EUR
Bodemvissen:						
Schelvis	86 089	126 051	46 736	73 449	161	253
Kabeljauw	119 110	317 534	63 891	180 395	88	286
Koolvis	245	315	1 019	1 216	-	-
Wijting	115 270	115 405	48 217	60 359	-	-
Pollak	29 678	62 423	14 879	34 678	82	252
Leng	31 802	48 966	10 872	20 154	-	-
Heek	4 001	7 666	5 290	7 766	47	103
Steenbolk	38 860	26 147	9 210	6 590	-	-
Schol	126 904	246 685	211 437	421 992	1 547	3 201
Bot	4 516	1 637	897	272	-	-
Schar	26 201	15 558	12 877	9 249	22	11
Tong	661 443	6 685 367	388 472	4 187 809	1 245	11 214
Tarbot	27 586	323 474	60 749	670 747	717	7 992
Griet	41 061	293 177	47 499	351 983	102	710
Tongschar	302 313	1 090 123	88 484	339 919	127	470
Schartong	55 386	115 133	74 053	190 503	52	121
Heilbot	13	137	1	5	-	-
Rog	340 236	578 622	510 474	843 196	887	1 602
Rode poon	33 957	42 989	20 445	18 367	-	-
Grauwe poon	2 738	1 043	2 147	683	-	-
Engelse soldaat	35 485	30 345	9 891	6 651	-	-
Zeewolf	-	-	-	-	-	-
Hozemondhammen	110 636	1 013 992	93 658	943 802	204	2 234
Kongeraal	11 601	14 582	14 179	17 102	-	-
Roodbaars	-	-	-	-	-	-
Mul	7 143	22 174	3 288	6 950	-	-
Zeebaars	9 668	56 836	9 427	64 968	-	-
Zeehaai	2 888	2 467	7 481	9 373	-	-
Hondshaai	62 296	33 947	66 958	34 153	-	-
Zandhaai	496	184	504	201	-	-
Andere soorten	86 816	292 563	74 410	288 682	88	261
Totaal	2 374 438	11 565 542	1 897 445	8 791 214	5 369	28 710
Pelagische vis:						
Horsmakreel	-	-	-	-	-	-
Haring	-	-	-	-	-	-
Makreel	127	123	13	3	-	-
Sprot	-	-	-	-	-	-
Andere soorten	-	-	-	-	-	-
Totaal	127	123	13	3	-	-
Schaal- en weekdieren:						
Garnalen	-	-	-	-	-	-
Langoestine	3	37	4 897	30 430	-	-
Langoestine staartje	-	-	599	4 838	-	-
Noordzeekrab	11 616	23 078	18 921	22 388	60	251
Zeekreeft	251	1 631	46	376	-	-
Andere schaaldieren	533	308	707	342	-	-
Schelpen	96 432	176 749	21 970	42 188	55	109
Inkvis	67 546	105 893	34 872	66 202	-	-
Wulk	4 825	3 899	8 219	5 437	-	-
Andere soorten	-	-	-	-	-	-
Totaal	181 206	311 595	90 231	172 201	115	360
Algemeen totaal	2 555 771	11 877 260	1 987 689	8 963 418	5 484	29 070

V. ZEEVISSERIJ - BELGISCHE VANGST GELOST IN BELGIE (vervolg)

Tabel 2.- INDELING VAN DE VERSCHILLENDE AANGEVOERDE VISSOORTEN, IN HOEVEELHEID EN WAARDE, VOLGENS DE VERSCHIEDENE VISGRONDEN - JAAR 2005 - (vervolg)
(Verhandelde hoeveelheid)

VISSOORTEN	IJslandzee		Ierse Zee		Andere	
	kg	EUR	kg	EUR	kg	EUR
Bodemvissen:						
Schelvis	-	-	20 274	31 432	133	272
Kabeljauw	-	-	73 013	196 623	268	734
Koolvis	-	-	246	264	-	-
Wijting	-	-	11 524	10 623	2 005	3 063
Pollak	-	-	8 038	20 359	150	359
Leng	-	-	3 934	7 871	80	171
Heek	-	-	3 237	6 028	6 395	6 928
Steenbolk	-	-	4 760	2 951	4 502	3 138
Schol	-	-	416 001	763 840	3 104	7 400
Bot	-	-	14 566	6 871	-	-
Schar	-	-	20 064	13 750	153	82
Tong	-	-	481 984	4 972 202	307 159	3 126 964
Tarbot	-	-	44 531	481 253	5 169	64 451
Griet	-	-	40 464	290 976	4 401	47 803
Tongschar	-	-	25 588	96 375	280	824
Schartong	-	-	10 152	21 322	3 717	3 272
Heilbot	-	-	12	150	-	-
Rog	-	-	541 262	918 900	11 005	16 228
Rode poon	-	-	55 732	47 669	6 383	8 645
Grauwe poon	-	-	362	147	870	319
Engelse soldaat	-	-	10 246	8 320	1 329	821
Zeewolf	-	-	-	-	-	-
Hozemondhammen	-	-	35 275	413 634	58 117	519 475
Kongeraal	-	-	9 247	12 131	1 259	1 702
Roodbaars	-	-	-	-	3	2
Mul	-	-	281	647	3 282	3 468
Zeebaars	-	-	1 176	8 306	54	545
Zeehaai	-	-	5 768	7 296	-	-
Hondshaai	-	-	64 261	31 498	8 863	4 490
Zandhaai	-	-	855	369	63	27
Andere soorten	-	-	29 789	74 891	14 162	19 286
Totaal	-	-	1 932 642	8 446 698	442 906	3 840 469
Pelagische vis:						
Horsmakreel	-	-	-	-	-	-
Haring	-	-	-	-	-	-
Makreel	-	-	-	-	-	-
Sprot	-	-	-	-	-	-
Andere soorten	-	-	-	-	-	-
Totaal	-	-	-	-	-	-
Schaal- en weekdieren:						
Garnalen	-	-	-	-	-	-
Langoestine	-	-	359	2 208	120	427
Langoestine staartje	-	-	-	-	107	880
Noordzeekrab	-	-	7 107	10 348	3 926	7 818
Zeekreeft	-	-	12	74	-	-
Andere schaaldieren	-	-	309	114	2	2
Schelpen	-	-	18 736	40 253	571	931
Inkvis	-	-	4 726	12 727	4 872	3 369
Wulk	-	-	15 782	9 898	38	24
Andere soorten	-	-	-	-	-	-
Totaal	-	-	47 031	75 622	9 636	13 451
Algemeen totaal	-	-	1 979 673	8 522 320	452 542	3 853 920

V. ZEEVISSERIJ - BELGISCHE VANGST GELOST IN HET BUITENLAND

Tabel 3.- INDELING VAN DE VERSCHILLENDE AANGEVOERDE VISSOORTEN, IN HOEVEELHEID EN WAARDE, VOLGENS DE VERSCHIEDENE VISGRONDEN - JAAR 2005
(Verhandelde hoeveelheid)

VISSOORTEN	Kustzee		Noordzee-Zuid		Noordzee Midden-West		Noordzee Midden-Oost (Witte-Bank)	
	kg	EUR	kg	EUR	kg	EUR	kg	EUR
Bodemvissen:								
Schelvis	-	-	-	-	112	88	7 261	10 433
Kabeljauw	18 200	48 550	11 618	27 542	1 582	4 361	82 364	209 038
Koolvis	-	-	-	-	-	-	416	405
Wijting	8 141	8 803	1 807	2 072	224	290	1 092	1 546
Pollak	80	250	53	159	-	-	700	1 749
Leng	-	-	13	9	34	49	1 075	1 398
Heek	-	-	3	9	-	-	8 120	17 267
Steenbolk	414	254	1 034	449	-	-	1	1
Schol	26 586	61 612	30 811	58 502	11 284	26 131	444 591	965 189
Bot	71 379	50 449	7 873	5 712	2	1	12 433	9 258
Schar	19 779	17 752	7 980	6 624	5 207	4 485	124 211	111 827
Tong	55 015	494 510	39 875	387 516	691	7 829	60 243	633 150
Tarbot	3 005	29 549	2 688	28 821	1 254	11 030	34 937	315 297
Griet	3 034	26 878	2 073	20 025	230	2 069	8 617	74 560
Tongschar	159	736	1 599	11 301	1 207	4 469	26 177	92 806
Schartong	-	-	-	-	-	-	118	174
Heilbot	-	-	5	38	56	424	326	2 923
Rog	3 410	3 093	5 221	5 325	377	449	1 490	1 582
Rode poon	749	572	302	446	-	-	602	262
Grauwe poon	-	-	282	124	168	51	7 208	2 072
Engelse soldaat	734	820	1 606	1 935	202	82	17 713	10 192
Zeewolf	-	-	-	-	2	13	2 844	10 978
Hozemondhammen	7	39	15	115	62	417	2 916	19 343
Kongeraal	12	114	1	2	-	-	-	-
Roodbaars	-	-	-	-	-	-	8	7
Mul	245	739	328	1 065	829	1 476	3 061	8 897
Zeebaars	485	5 194	940	8 022	-	-	-	-
Zeehaai	10	2	23	69	24	22	173	320
Hondshaai	1 213	111	532	49	-	-	-	-
Zandhaai	477	171	64	24	-	-	-	-
Andere soorten	983	4 761	411	1 004	35	70	433	354
Totaal	214 117	754 959	117 157	566 959	23 582	63 806	849 130	2 501 028
Pelagische vis:								
Horsmakreel	3 639	1 103	160	74	-	-	124	16
Haring	-	-	-	-	-	-	-	-
Makreel	84	131	10	22	-	-	32	32
Sprot	50	86	-	-	-	-	-	-
Andere soorten	105	889	17	24	-	-	7	6
Totaal	3 878	2 209	187	120	-	-	163	54
Schaal- en weekdieren:								
Garnalen	257 952	739 670	50 207	131 765	-	-	31 625	90 012
Langoestine	4	46	2 137	10 493	16 711	78 038	93 685	389 420
Langoestine staartje	-	-	-	-	-	-	-	-
Noordzeekrab	825	980	1 613	1 490	2 882	761	12 425	9 264
Zeekreeft	92	670	85	404	30	149	14	62
Andere schaaldieren	-	-	-	-	-	-	-	-
Schelpen	144	484	139	328	5	8	56	101
Inkvis	1 728	4 451	998	2 063	62	140	1 356	4 718
Wulk	358	285	1 166	889	5 892	5 613	3 731	3 401
Andere soorten	-	-	-	-	-	-	-	-
Totaal	261 103	746 586	56 345	147 432	25 582	84 709	142 892	496 978
Algemeen totaal	479 098	1 503 754	173 689	714 511	49 164	148 515	992 185	2 998 060

V. ZEEVISSERIJ - BELGISCHE VANGST GELOST IN HET BUITENLAND (vervolg)

Tabel 3.- INDELING VAN DE VERSCHILLENDE AANGEVOERDE VISSOORTEN, IN HOEVEELHEID EN WAARDE, VOLGENS DE VERSCHIEDENE VISGRONDEN - JAAR 2005 - (vervolg)
(Verhandelde hoeveelheid)

VISSOORTEN	West-Schotland		Engels kanaal		Bristol kanaal	
	kg	EUR	kg	EUR	kg	EUR
Bodemvissen:						
Schelvis	8 233	10 754	30	24	1 358	1 318
Kabeljauw	44 716	114 728	4 324	11 333	1 016	2 270
Koolvis	1 625	1 517	5	10	9	27
Wijting	82	79	2 943	3 449	1 816	1 432
Pollak	755	1 806	4 008	9 414	160	220
Leng	931	1 380	105	141	162	146
Heek	895	2 205	3	10	27	39
Steenbolk	-	-	14 590	6 999	609	221
Schol	43 794	92 686	107 356	200 279	1 546	2 905
Bot	-	-	6 214	4 046	53	9
Schar	2 471	2 520	14 559	11 209	633	163
Tong	308	3 294	110 382	1 110 980	8 154	92 316
Tarbot	1 063	12 923	7 332	94 654	456	5 664
Griet	391	2 844	11 993	101 928	465	3 287
Tongschar	16 257	59 568	6 709	35 852	2 690	8 221
Schartong	66	77	-	-	1 420	1 656
Heilbot	23	194	-	-	-	-
Rog	-	-	7 018	10 989	343	250
Rode poon	-	-	26 676	21 058	44	44
Grauwe poon	-	-	12 652	7 158	826	116
Engelse soldaat	112	62	12 336	7 244	8	3
Zeewolf	7 255	22 205	-	-	-	-
Hozemondhammen	4 655	25 944	639	4 694	2 462	15 904
Kongeraal	-	-	609	592	192	228
Roodbaars	87	39	-	-	-	-
Mul	-	-	953	2 840	15	25
Zeebaars	-	-	1 066	8 492	3	17
Zeehaai	74	102	233	52	-	-
Hondshaai	-	-	7 238	1 609	2 081	78
Zandhaai	-	-	1 293	452	629	75
Andere soorten	23	31	11 799	36 917	1 397	4 474
Totaal	133 816	354 958	373 065	1 692 425	28 574	141 108
Pelagische vis:						
Horsmakreel	-	-	14	3	-	-
Haring	-	-	-	-	-	-
Makreel	-	-	-	-	-	-
Sprot	-	-	-	-	-	-
Andere soorten	4	3	227	382	2	4
Totaal	4	3	241	385	2	4
Schaal- en weekdieren:						
Garnalen	-	-	4 373	9 271	-	-
Langoestine	-	-	31	203	293	106
Langoestine staartje	-	-	-	-	-	-
Noordzeekrab	509	294	3 772	3 304	195	152
Zeekreeft	-	-	117	802	1	10
Andere schaaldieren	-	-	-	-	-	-
Schelpen	-	-	39 702	89 189	157	480
Inkvis	82	146	13 631	21 407	535	433
Wulk	-	-	2 530	2 244	-	-
Andere soorten	-	-	-	-	-	-
Totaal	591	440	64 156	126 420	1 181	1 181
Algemeen totaal	134 411	355 401	437 462	1 819 230	29 757	142 293

V. ZEEVISSERIJ - BELGISCHE VANGST GELOST IN HET BUITENLAND (vervolg)

Tabel 3.- INDELING VAN DE VERSCHILLENDE AANGEVOERDE VISSOORTEN, IN HOEVEELHEID EN WAARDE, VOLGENS DE VERSCHIEDENE VISGRONDEN - JAAR 2005 - (vervolg)
(Verhandelde hoeveelheid)

VISSOORTEN	Zuid- en West-Ierland		Ierse Zee		Anderen	
	kg	EUR	kg	EUR	kg	EUR
Bodemvissen:						
Schelvis	113	89	80	64	-	-
Kabeljauw	73	141	40	85	-	-
Koolvis	-	-	-	-	-	-
Wijting	1 647	843	10	9	282	475
Pollak	10	6	-	-	2	4
Leng	6	2	-	-	2	-
Heek	-	-	-	-	122	95
Steenbolk	49	18	-	-	57	38
Schol	1 465	2 445	3 704	5 782	767	1 795
Bot	-	-	-	-	-	-
Schar	92	26	30	18	-	-
Tong	3 401	33 680	1 268	10 442	38 289	371 922
Tarbot	468	6 629	328	3 384	459	5 149
Griet	435	2 614	150	1 017	485	4 927
Tongschar	4 587	14 109	239	1 045	1	2
Schartong	5	3	-	-	-	-
Heilbot	-	-	-	-	-	-
Rog	2 241	2 620	1 120	1 322	70	82
Rode poon	-	-	50	53	510	372
Grauwe poon	-	-	-	-	452	146
Engelse soldaat	-	-	-	-	358	212
Zeewolf	-	-	-	-	-	-
Hozemondhammen	1 571	4 562	132	1 005	1 778	13 005
Kongeraal	-	-	-	-	171	221
Roodbaars	-	-	-	-	-	-
Mul	-	-	-	-	360	761
Zeebaars	-	-	-	-	20	193
Zeehaai	-	-	-	-	9	7
Hondshaai	-	-	125	80	-	-
Zandhaai	-	-	-	-	-	-
Andere soorten	65	223	250	930	2 547	5 349
Totaal	16 228	68 010	7 526	25 236	46 741	404 755
Pelagische vis:						
Horsmakreel	-	-	-	-	-	-
Haring	-	-	-	-	-	-
Makreel	-	-	-	-	-	-
Sprot	-	-	-	-	-	-
Andere soorten	-	-	-	-	-	-
Totaal	-	-	-	-	-	-
Schaal- en weekdieren:						
Garnalen	-	-	-	-	-	-
Langoestine	944	944	-	-	8	7
Langoestine staartje	-	-	-	-	35	101
Noordzeekrab	-	-	-	-	43	75
Zeekreeft	-	-	-	-	-	-
Andere schaaldieren	-	-	-	-	-	-
Schelpen	-	-	114	220	7	12
Inkvis	3	8	4	5	1 376	1 175
Wulk	-	-	-	-	-	-
Andere soorten	-	-	-	-	-	-
Totaal	947	952	118	225	1 469	1 370
Algemeen totaal	17 175	68 962	7 644	25 461	48 210	406 125

V. ZEEVISSERIJ (vervolg)

Tabel 4.- INDELING VAN DE VERSCHILLENDE AANGEVOERDE VISSOORTEN, IN HOEVEELHEID EN WAARDE, NAAR DE PLAATS VAN LOSSING - JAAR 2005
(Verhandelde hoeveelheid)

VISSOORTEN	In België		In andere landen		Totaal	
	kg	100 EUR	kg	100 EUR	kg	100 EUR
Bodemvissen:						
Schelvis	302 490	4 736	17 187	228	319 677	4 963
Kabeljauw	1 589 223	41 080	163 933	4 180	1 753 156	45 260
Koolvis	23 047	235	2 055	20	25 102	255
Wijting	298 219	3 190	18 044	190	316 263	3 380
Pollak	99 433	2 372	5 768	136	105 201	2 508
Leng	77 047	1 442	2 328	31	79 375	1 473
Heek	67 777	1 383	9 170	196	76 947	1 579
Steenbolk	238 977	1 428	16 754	80	255 731	1 508
Schol	4 122 662	80 310	671 904	14 173	4 794 566	94 483
Bot	175 644	1 003	97 954	695	273 598	1 698
Schar	321 682	2 657	174 962	1 546	496 644	4 203
Tong	3 854 375	389 694	317 626	31 456	4 172 001	421 151
Tarbot	297 164	34 607	51 990	5 131	349 154	39 738
Griet	344 388	26 485	27 873	2 401	372 261	28 886
Tongschar	1 040 244	41 699	59 625	2 281	1 099 869	43 980
Schartong	147 644	3 411	1 609	19	149 253	3 430
Heilbot	2 402	259	410	36	2 812	295
Rog	1 809 520	31 008	21 290	257	1 830 810	31 266
Rode poon	402 863	3 363	28 933	228	431 796	3 591
Grauwe poon	10 842	40	21 588	97	32 430	136
Engelse soldaat	230 669	1 477	33 069	206	263 738	1 682
Zeewolf	100 048	2 795	10 101	332	110 149	3 127
Hozemondhammen	419 787	42 203	14 237	850	434 024	43 053
Kongeraal	62 098	774	985	12	63 083	786
Roodbaars	1 259	12	95	-	1 354	12
Mul	41 195	1 033	5 791	158	46 986	1 191
Zeebaars	66 223	5 558	2 514	219	68 737	5 777
Zeehaai	18 548	224	546	6	19 094	230
Hondshaai	409 593	2 170	11 189	19	420 782	2 189
Zandhaai	9 757	36	2 463	7	12 220	43
Andere soorten	326 988	12 493	17 943	541	344 931	13 035
Totaal	16 911 808	739 177	1 809 936	65 731	18 721 744	804 908
Pelagische vis:						
Horsmakreel	1 683	5	3 937	12	5 620	17
Haring	4 194	21	-	-	4 194	21
Makreel	1 329	17	126	2	1 455	18
Sprot	267	4	50	1	317	5
Andere soorten	74	7	362	13	436	21
Totaal	7 547	54	4 475	28	12 022	82
Schaal- en weekdieren:						
Garnalen	436 068	13 160	344 157	9 707	780 225	22 867
Langoestine	47 974	2 589	113 813	4 793	161 787	7 382
Langoestine staartje	8 389	584	35	1	8 424	585
Noordzeekrab	117 963	1 524	22 264	163	140 227	1 687
Zeekreeft	1 502	104	339	21	1 841	125
Andere schaaldieren	2 237	11	-	-	2 237	11
Schelpen	451 285	9 663	40 324	909	491 609	10 572
Inkvis	673 666	11 530	19 775	346	693 441	11 877
Wulk	127 640	1 037	13 677	124	141 317	1 161
Andere soorten	-	-	-	-	-	-
Totaal	1 866 724	40 202	554 384	16 064	2 421 108	56 267
Algemeen totaal	18 786 079	779 433	2 368 795	81 823	21 154 874	861 257

V. ZEEVISSERIJ (vervolg)

Tabel 5.- OMVANG EN BEDRIJVGHEID VAN DE VISSERIJVLOOT (1)

JAREN	Aantal vaartuigen	Aantal reizen	Totaal aantal		Gemiddelde vangst				Totale visvangst	
			zeedagen	visdagen	per zeedag		per visdag		1000 kg	100 EUR
					kg	EUR	kg	EUR		
1990	206	9 560	37 369	32 369	823	1 974	951	2 279	30 768	737 983
1991	202	8 974	34 728	29 681	811	2 123	949	2 486	28 167	737 875
1992	197	8 740	33 933	29 171	727	1 738	846	2 021	24 676	589 771
1993	179	8 027	30 219	26 224	758	1 875	873	2 160	22 897	566 642
1994	151	8 177	28 108	24 895	760	1 971	858	2 226	21 372	554 171
1995	146	7 426	25 551	22 796	803	2 059	900	2 307	20 515	526 055
1996	138	6 647	25 005	22 110	808	2 472	914	2 795	20 200	618 155
1997	136	6 333	24 788	21 646	779	2 741	892	3 139	19 317	679 564
1998	121	5 697	21 995	19 436	825	2 818	934	3 187	18 144	619 610
1999	127	5 417	21 524	19 142	846	2 860	951	3 221	18 205	616 607
2000	121	5 124	20 880	18 625	842	2 995	944	3 358	17 580	625 352
2001	123	5 040	20 647	18 677	875	3 306	967	3 654	18 060	682 536
2002	125	4 540	20 655	18 699	942	3 456	1 040	3 818	19 455	713 908
2003	119	4 504	22 135	21 200	908	3 533	948	3 689	20 107	782 122
2004	116	4 344	22 529	21 673	924	3 443	961	3 579	20 827	775 672
2005	113	4 008	20 956	20 142	915	3 727	952	3 877	19 172	780 962

Tabel 6.- INDELING VAN DE SCHEPEN NAAR DE AANLEGHAVENS EN BRUTO-TONNENMAAT (2)

(Toestand op 31 december 2005)

AANLEGHAVENS	Aantal ondernemingen	Aantal vaartuigen	Totale tonnenmaat (bruto)	Aantal vaartuigen met bruto-tonnenmaat				
				minder dan 35 BT	van 36 tot < 70 BT	van 71 tot < 180 BT	van 181 tot < 400 BT	meer dan 401 BT
Blankenberge	4	4	922	-	1	1	2	-
Nieuwpoort	11	11	707	3	5	3	-	-
Oostende	31	29	3 804	5	10	4	10	-
Zeebrugge	68	71	16 803	-	6	22	42	1
Andere	-	-	-	-	-	-	-	-
Totaal 2005	114	115	22 236	8	22	30	54	1
Totaal 2004	112	111	22 173	8	22	33	53	1

(1) Aanvoer en opbrengst van vis gelost in Belgische havens.

(2) Potentiële vloot, vissend uit Belgische havens.

V. ZEEVISSERIJ (vervolg)

Tabel 7.- GEMIDDELDE MAANDELIJKSE PRIJZEN PER KILOGRAM VAN DE VOORNAAMSTE VISSOORTEN, GEDURENDE HET JAAR 2005

(Prijzen betaald aan de vissers voor de verhandelde hoeveelheid)

MAANDEN	Kabeljauw EUR	Schol EUR	Rog EUR	Schelvis EUR	Roodbaars EUR	Tong EUR	Garnaal EUR
2005							
Januari	3,32	1,36	2,16	2,32	-	10,25	3,04
Februari	2,44	1,38	1,74	1,48	-	10,99	2,93
Maart	2,68	1,92	1,52	1,34	-	10,82	6,00
April	2,75	1,85	1,86	1,45	-	8,21	6,25
Mei	2,69	2,30	1,74	1,38	-	8,90	3,97
Juni	2,46	2,20	1,88	1,49	1,19	9,86	4,28
Juli	2,77	2,14	1,80	1,64	0,91	11,13	4,37
Augustus	2,67	2,08	1,63	1,77	0,85	10,96	3,37
September	2,52	2,14	1,74	1,66	0,82	10,14	2,26
Oktober	2,37	2,17	1,82	1,65	0,82	9,78	1,90
November	2,46	2,21	1,86	1,71	0,78	10,32	2,18
December	2,49	1,79	1,16	1,68	-	10,57	3,59
Jaar 2005	2,58	1,95	1,72	1,57	0,93	10,11	3,02
Jaar 2004	2,76	1,81	1,72	1,27	0,92	9,09	3,11

Overige

Indexcijfers van de prijzen
(basis 2000 = 100)

Landbouw en aanverwante activiteiten

Index van de prijzen aan de producent in land- en tuinbouw - Basis 2000=100 (1)

	jaar 2003	jaar 2004	jaar 2005	jan 2005	feb 2005	maart 2005	april 2005	mei 2005	juni 2005	juli 2005	aug 2005	sep 2005	okt 2005
I Landbouwproducten	100,3	96,4	96,5	90,1	91,8	93,1	89,8	91,6	93,5	94,2	102,7	100,6	99,7
<u>Plantaardige producten</u>	121,3	93,9	91,4	73,0	73,7	76,7	77,3	75,5	71,3	78,0	113,2	102,6	101,8
- Graangewassen	105,5	99,2	84,7	83,7	84,2	85,1	83,1	84,3	88,4	88,4	83,8	83,4	83,2
Tarwe	105,9	101,1	83,9	83,0	83,1	84,0	81,9	83,2	87,8	87,8	83,1	82,6	82,3
Gerst	103,1	89,0	90,7	88,8	91,3	93,0	90,8	91,5	93,3	93,3	89,0	89,5	89,3
- Hakvruchten	129,1	91,7	94,1	67,1	68,0	72,0	74,1	71,3	64,1	73,7	126,2	110,5	109,7
Aardappelen	159,3	90,7	96,2	34,8	36,8	46,0	50,7	44,2	27,8	49,8	169,3	133,5	131,8
Suikerbieten	105,6	91,0	91,0	91,0	91,0	91,0	91,0	91,0	91,0	91,0	91,0	91,0	91,0
<u>Dieren en dierlijke producten</u>	95,7	97,0	97,6	93,9	95,8	96,8	92,6	95,2	98,5	97,8	100,3	100,1	99,3
- Dieren	94,5	97,1	99,6	94,8	97,2	98,4	95,5	99,1	103,4	102,2	103,2	101,2	98,7
Runderen	101,8	95,5	101,7	94,1	92,9	94,5	93,8	98,0	101,8	101,4	102,9	105,5	108,2
Stieren	106,3	93,2	98,2	90,2	90,4	89,8	89,2	94,9	100,2	101,4	103,0	102,8	102,6
Vaarzen	89,7	87,7	89,9	86,9	87,7	88,1	87,1	87,2	90,9	90,9	91,0	91,0	92,7
Koeien	93,1	87,4	102,3	92,4	91,7	93,6	96,0	103,4	110,2	108,8	108,0	105,6	106,2
Kalveren	108,5	112,5	110,9	105,7	100,7	106,0	101,6	99,9	97,2	95,4	99,5	114,5	125,8
Varkens	87,9	97,3	96,8	94,8	99,6	97,4	91,7	96,8	100,5	98,5	100,7	96,3	93,7
Gevogelte	102,1	100,7	106,8	96,0	99,1	116,8	119,9	115,4	125,6	126,2	119,6	111,6	90,2
Braadkuikens	102,6	101,3	107,3	96,0	99,1	117,1	121,2	117,1	127,4	127,8	120,5	111,6	89,5
Soepkippen	82,4	72,0	83,3	96,1	97,9	99,5	60,6	39,5	45,3	53,0	78,7	115,9	121,7
- Dierlijke producten	98,5	96,7	92,5	91,7	92,5	92,7	85,5	85,5	86,2	86,8	93,0	97,5	100,7
Melk	94,4	101,1	96,3	102,0	97,9	96,0	91,1	91,4	91,2	91,2	95,6	98,5	102,2
Eieren	129,1	63,7	63,3	14,7	51,8	68,5	43,5	41,2	48,3	53,9	73,4	89,8	89,3
II Tuinbouwproducten	111,0	95,0	106,7	149,6	190,4	171,1	124,5	129,8	91,7	98,9	107,4	78,6	95,9
<u>Groenten</u>	106,5	84,1	102,8	142,0	214,6	175,7	114,2	110,9	87,3	109,5	102,0	67,5	90,1
- Volle grond	113,2	92,7	111,3	77,1	91,0	122,0	66,8	120,1	94,2	170,0	140,5	79,8	107,6
Witloof	98,2	117,6	132,3	119,9	119,6	144,5	65,8	79,7	68,6	133,4	138,4	96,5	151,6
Prei	140,2	54,5	69,3	40,0	57,0	106,9	43,1	123,5	95,9	0,0	107,7	59,8	52,6
Bloemkolen	76,2	99,2	121,8	72,3	77,0	77,7	63,4	180,6	116,6	126,2	213,6	43,3	74,0
- Onder glas	101,2	78,1	96,0	199,2	313,4	219,5	152,9	104,8	82,5	72,1	70,7	57,5	75,8
Kropsla	121,2	92,3	125,0	158,4	220,5	254,5	90,4	51,0	87,4	147,4	69,0	48,6	34,9
Tomaten	95,6	73,5	90,3	210,8	360,0	224,3	171,1	120,6	82,6	53,6	73,1	57,9	88,1
<u>Fruit</u>	141,6	121,8	117,4	194,1	217,9	244,8	179,2	204,0	113,8	94,8	132,7	101,9	102,8
- Appelen	150,3	134,7	118,2	112,1	110,2	114,7	114,7	219,0	98,0	92,9	124,9	106,8	100,7
Jonagold	146,2	124,9	108,7	109,1	99,2	105,0	106,5	198,9	87,4	78,8	94,3	93,8	103,7
Golden	142,7	163,0	183,4	123,2	162,1	138,7	144,2	537,3	146,4	160,5	229,7	160,7	105,2
- Peren	108,0	106,0	105,7	95,1	95,5	97,0	118,4	140,3	120,9	96,9	127,4	89,8	83,3
Conférence	102,6	101,5	103,1	92,4	92,4	93,4	108,6	140,6	117,0	96,9	126,9	86,0	78,9
Doyenné	151,2	149,0	121,0	110,9	120,1	140,9	218,4	137,3	161,1	0,0	0,0	115,6	107,9
<u>Niet - eetbare</u>	97,9	94,9	106,0	133,0	134,0	116,1	105,5	111,7	84,5	84,5	99,7	81,2	100,6
- Snijbloemen	103,5	94,7	104,4	159,8	165,5	115,4	103,3	112,0	73,0	66,0	89,5	100,0	115,9
- Andere	97,4	95,0	106,2	131,2	131,2	116,1	105,7	111,7	85,5	86,0	100,5	79,7	99,2
Globale index van land- en tuinbouwproducten	103,0	96,1	99,0	104,7	116,0	112,3	98,3	101,0	93,1	95,3	103,8	95,2	98,8

(1): Voorlopige cijfers

Landbouw en aanverwante activiteiten

nov 2005	dec 2005	jan 2006	feb 2006	maart 2006	april 2006	mei 2006	juni 2006	juli 2006	aug 2006	sep 2006	okt 2006	nov 2006	dec 2006	
100,0	102,5	100,1	107,5	108,9										I Landbouwproducten
101,7	103,4	110,7	121,7	125,5										<u>Plantaardige producten</u>
86,1	86,2	86,4	87,9	88,4										- Graangewassen
85,3	85,5	85,6	87,5	88,3										Tarwe
91,5	91,4	91,8	91,2	89,6										Gerst
108,9	111,1	121,3	136,8	142,3										- Hakvruchten
130,0	134,8	158,1	193,5	205,8										Aardappelen
91,0	91,0	91,0	91,0	91,0										Suikerbieten
99,6	102,3	97,7	104,4	105,2										<u>Dieren en dierlijke producten</u>
99,2	102,5	101,0	108,3	110,2										- Dieren
111,0	114,2	118,9	136,3	139,3										Runderen
103,2	105,9	104,9	105,2	106,7										Stieren
93,0	93,0	93,0	93,0	92,3										Vaarzen
105,6	106,8	109,2	115,3	119,0										Koeien
137,8	145,5	164,9	233,8	239,8										Kalveren
94,3	98,5	90,6	93,5	97,9										Varkens
80,4	79,9	91,7	87,0	70,4										Gevogelte
79,8	79,8	91,5	87,0	71,6										Braadkuikens
103,1	86,2	97,5	84,0	20,5										Soepkippen
100,6	101,8	89,5	94,5	92,9										- Dierlijke producten
102,5	102,4	97,8	95,1	92,1										Melk
86,2	97,9	27,5	90,5	98,7										Eieren
130,5	136,5	125,6	163,2	160,4										II Tuinbouwproducten
104,2	131,8	138,0	195,2	164,9										<u>Groenten</u>
131,8	159,9	124,4	157,0	184,0										- Volle grond
162,5	235,1	130,1	127,2	110,8										Witloof
49,9	72,0	138,1	192,6	257,0										Prei
189,6	192,3	67,9	163,4	0,0										Bloemkolen
83,1	109,1	182,8	280,9	176,6										- Onder glas
106,5	142,2	185,4	210,7	77,0										Kropsla
80,6	104,9	169,5	318,6	216,9										Tomaten
192,9	182,6	117,8	132,2	115,2										<u>Fruit</u>
110,8	93,0	127,2	136,3	123,2										- Appelen
113,5	72,3	129,6	131,6	109,6										Jonagold
119,0	117,1	131,4	151,7	149,7										Golden
107,4	95,2	117,6	126,3	103,8										- Peren
102,8	90,6	111,9	117,1	106,6										Conférence
142,6	123,2	177,9	187,5	75,5										Doyenné
132,1	114,2	110,9	132,3	182,5										<u>Niet - eetbare</u>
118,3	152,4	127,8	187,6	111,4										- Snijbloemen
133,3	110,9	109,4	127,3	188,9										- Andere
107,5	110,8	106,4	121,2	121,6										Globale index van land- en tuinbouwproducten

Landbouw en aanverwante activiteiten

Index van de prijzen aan de producent in land- en tuinbouw - Basis 2000=100 (1)

	jaar 2003	jaar 2004	jaar 2005	jan 2005	feb 2005	maart 2005	april 2005	mei 2005	juni 2005	juli 2005	aug 2005	sep 2005	okt 2005
Intermediaire consumptie	102,7	102,9	105,8	103,2	103,8	104,4	104,4	105,1	105,5	106,2	106,6	107,4	107,4
- Zaai- en pootgoed	106,2	112,3	112,3	112,3	112,3	112,3	112,3	112,3	112,3	112,3	112,3	112,3	112,3
- Fok- en gebruiksvee	85,8	95,2	99,2	98,9	104,9	101,4	98,3	100,8	109,3	105,8	101,9	93,8	88,8
- Energie	93,5	92,5	115,9	95,8	99,8	104,2	104,2	108,5	112,2	118,7	122,3	131,0	131,8
- Bestrijdingsmiddelen	95,4	95,4	97,8	97,8	97,8	97,8	97,8	97,8	97,8	97,8	97,8	97,8	97,8
- Meststoffen	99,6	110,8	115,5	115,2	115,2	115,2	115,2	115,9	115,9	115,6	115,6	115,6	115,6
- Veevoeders	102,9	103,0	101,6	101,8	101,8	101,6	101,6	101,6	101,4	101,5	101,5	101,6	101,6
- Klein materieel	103,9	108,9	108,9	108,9	108,9	108,9	108,9	108,9	108,9	108,9	108,9	108,9	108,9
- Onderhoud gebouwen	107,9	108,0	113,0	109,0	110,8	111,4	111,4	110,7	111,1	112,5	115,6	115,7	115,8
- Onderhoud materieel	112,8	111,0	113,9	110,8	111,0	112,0	112,0	113,8	114,2	114,7	114,9	115,1	115,6
- Overige goederen en diensten	105,5	98,1	100,9	99,3	99,9	101,1	101,1	101,6	101,4	101,2	101,3	100,8	100,8
Investeringen	106,0	109,0	116,5	111,6	115,7	115,9	115,9	115,7	115,8	116,4	117,3	117,4	117,4
- Materieel	105,1	110,2	119,5	113,8	119,5	119,5	119,5	119,5	119,5	119,5	119,5	119,5	119,5
- Constructies	107,4	107,1	111,6	108,2	109,6	110,1	110,1	109,7	109,9	111,3	113,8	114,0	114,2
Lonen	110,0	111,9	113,5	112,8	112,8	112,8	112,8	112,8	112,8	114,3	114,3	114,3	114,3
Pachten	104,3	104,3	104,3	104,3	104,3	104,3	104,3	104,3	104,3	104,3	104,3	104,3	104,3
Interesten	226,1	221,2	224,3	224,3	224,3	224,3	224,3	224,3	224,3	224,3	224,3	224,3	224,3
Totaal	103,4	106,9	110,2	107,6	108,6	109,0	109,0	109,5	109,9	110,5	110,9	111,6	111,6

(1) : Voorlopige cijfers

Overige

Vooruitzichten van de landbouweconomische
rekeningen

Landbouw en aanverwante activiteiten

Landbouweconomische rekeningen : ramingen 2005 en evolutie vanaf 1990

Methodologische nota

De macro-economische rekeningen geven een beschrijving van de vorming van het inkomen uit landbouwactiviteit. De voorgestelde raming is opgesteld door toepassing van evolutiecoëfficiënten (voor volume en prijs) op de waarden van de landbouwrekeningen 2003. Deze coëfficiënten baseren zich, voor wat productievolumes betreft, op de oppervlakten uit de landbouwtelling 2005, de eerste ramingen van de opbrengsten voor de akkerbouw- en de voedergewassen, en op de statistieken van de voornaamste dierlijke producties: rundvlees, varkensvlees, vlees van gevogelte, melk en consumptie-eieren. Voor rund- en varkensvlees zijn de ramingen gebaseerd op de slachtstatistieken. Voor pluimvee en de eieren zijn de gegevens afkomstig van de voorraadbalansen die door onze Algemene Directie opgemaakt worden. Voor de tuinbouwproducties worden de ramingen opgemaakt uitgaande van de evolutie van de oppervlakten. Voor de prijzen komen de coëfficiënten voort uit de vergelijking van de prijsindices 2005 met deze van 2004 (aangepast voor de speculaties waarvan de campagne niet overeenkomt met het burgerlijke jaar)

De evolutiepercentages van de prijzen zijn opgemaakt zonder rekening te houden met de evolutie van de subsidies en de taksen. Daarentegen, zijn deze subsidies en taksen geïntegreerd in de toekomstberekening van de productiewaarde. Het is om deze reden dat de combinatie van de evolutiepercentages in volume en deze van de prijs niet noodzakelijk overeenkomt met de evolutiepercentage van de waarde. Anderzijds stelt men een belangrijke daling vast van de productiewaarde van de granen. Dit verklaart zich grotendeels door een wijziging in de ventilatie van de toelagen tussen de verschillende posten van de rekeningen. Een wijziging die het gevolg is van de toepassing van de ontkoppeling. Het grootste deel van de vroegere rechtstreekse steun, als zodanig ingeschreven bij de productierekening, staan nu bij de bedrijfsrekening, bij de post « andere productiesteun »

De evolutie van de aankopen van tussentijdse consumptie vormt een eerste raming die opgesteld werd op basis van de evolutie van oppervlakten (voor de zaden, de meststoffen en de fytosanitaire producten) of van de gemiddelde grootte van de veestapels runderen, varkens, geiten of gevogelte (voor de dierenvoeders en de uitgaven voor diergeneeskunde).

De **netto toegevoegde waarde** meet de waarde die door alle landbouwbedrijven gevormd wordt na aftrek van de consumptie van het vast kapitaal (afschrijvingen). De **netto toegevoegde waarde tegen factorkosten** (die omschreven wordt als de netto toegevoegde waarde tegen marktprijs waarvan de overige belastingen op de productie worden afgetrokken en waaraan de overige subsidies op de productie worden toegevoegd) meet de vergoeding van al de productiefactoren (grond, kapitaal en arbeidskracht) en kan "factorinkomen in de landbouw" genoemd worden, gezien zij het geheel van de waarde vertegenwoordigt die door een productieve eenheid gerealiseerd wordt. De overige subsidies op de productie zijn andere subsidies dan die op de producten (gestort per geproduceerde eenheid van een goed of dienst). De overige belastingen op de productie vertegenwoordigen al de belastingen die de ondernemingen dragen uit hoofde van hun productieactiviteiten, onafhankelijk van de hoeveelheid of de waarde van de goederen en de geproduceerde of verkochte diensten.

Het **netto-overschot van het bedrijf** meet de opbrengst van de grond, het kapitaal en de niet-bezoldigde arbeidskracht.

Het **netto bedrijfsinkomen**, dat bekomen wordt door van het netto bedrijfsoverschot de huren en de betaalde interesten af te trekken (d.w.z. de pachten), meet de vergoeding van

Landbouw en aanverwante activiteiten

de niet-bezoldigde arbeidskracht, van de gronden die eigendom zijn van de bedrijven en van het kapitaal.

In het geval van individuele ondernemingen vertegenwoordigt dit bedrijfsinkomen enerzijds de vergoeding voor de arbeid van het landbouwbedrijfshoofd (en van de niet-bezoldigde familiale werknemers), en anderzijds het resterende inkomen van het bedrijf, zonder dat het mogelijk is om deze twee componenten te scheiden (het begrip "bedrijfshoofd" betekent hier natuurlijk alle personen die een individuele onderneming van de activiteitstak leiden). Het gaat dus om een gemengd inkomen.

De netto toegevoegde waarde per werknemer is de toegevoegde waarde gedeeld door het aantal arbeidseenheden in de landbouw (één VAK vertegenwoordigt een persoon die voltijds op het bedrijf werkt). Het netto-inkomen per arbeider wordt opgemaakt door het netto-inkomen van de onderneming waaraan de vergoeding aan de werknemers wordt toegevoegd. Deze stelt het inkomen per arbeidseenheid voor, wat ook de oorsprong ervan is (bezoldigde of niet bezoldigde arbeid).

Landbouw en aanverwante activiteiten

Voorlopige ramingen van de

Waarden

(in miljoen €)	1990	1995	2000	2001	2002	2003
Productierekening						
Eindproductie	6.838	6.951	7.113	7.309	6.630	6.885
Akkerbouwen	1.545	1.725	1.533	1.625	1.172	1.686
Granen	331	341	325	314	304	381
Suikerbieten	288	273	268	137	166	236
Aardappele	183	281	286	479	362	411
Voedergewassen	695	777	555	629	222	571
Groenten en Tuinbouwproducten	1.384	1.378	1.524	1.501	1.573	1.593
Groenten en Tuinbouwproducten	744	628	762	755	723	770
Fruit	244	361	309	294	313	371
Planten en bloemen	396	389	453	452	538	452
Dieren en dierlijke producten	3.821	3.772	3.982	4.084	3.779	3.501
Dieren	2.810	2.751	2.921	2.980	2.782	2.597
Rundvee	1.292	1.080	1.170	944	1.124	965
Varkens	1.297	1.372	1.417	1.677	1.341	1.286
Pluimvee	195	271	294	327	289	309
Dierlijke producten	1.011	1.021	1.061	1.104	996	904
Melk	863	892	936	985	886	777
Eieren	147	128	124	119	110	127
Landbouwdiensten	14	23	33	36	40	45
Niet tot de landbouw behorende nevenactiviteiten	74	54	40	39	36	32
Intermediair verbruik	3.931	4.290	4.241	4.562	4.116	4.140
Zaai- en plantgoed	227	243	241	271	277	279
Energie, smeermiddelen	262	286	383	365	379	346
Meststoffen en grondverbeterende middelen	263	209	229	247	231	203
Veevoeder	2.299	2.525	2.246	2.592	2.074	2.091
Fytosanitaire producten en pesticiden	158	157	194	180	177	173
Onderhoud van materiaal	241	294	330	291	337	455
Onderhoud van gebouwen	47	55	64	57	60	78
Veeartsenijkosten	143	163	188	191	192	194
Andere goederen en diensten	243	304	299	368	389	321
Bruto toegevoegde waarde tegen basisprijzen	2.907	2.661	2.871	2.747	2.514	2.745
- Afschrijving	497	591	600	606	600	629
Netto toegevoegde waarde tegen basisprijzen	2.410	2.070	2.271	2.141	1.914	2.116
Inkomensvormingsrekening						
- Niet-productgebonden belastingen op productie	93	63	46	68	63	63
+ Niet-productgebonden subsidies	154	128	94	162	175	164
NTW tegen factorprijzen (factorinkomen)	2.471	2.136	2.319	2.234	2.026	2.217
- Beloning van werknemers	179	256	309	321	358	374
Exploitatieoverschot	2.293	1.880	2.010	1.912	1.668	1.843
Rekening voor inkomen uit bedrijfsuitoefening						
- Betaalde pacht e.d.	125	143	166	166	172	175
- Betaalde rent	370	481	397	401	405	371
Inkomen uit bedrijfsuitoefening	1.798	1.257	1.447	1.345	1.091	1.297
Arbeidskrachten	93.700	79.030	74.440	75.135	74.768	72.898
NTW per arbeidsdeenheden (€)	26.374	27.029	31.155	29.732	27.097	30.408
			<u>2000-2004</u>			
Inkomen per arbeidseenheid			22.358	22.184	19.383	22.918
Inkomen/ardbeidseenheid index, nominale waarde			100			
Indice implicite des prix du PIB			100			
Inkomen/ardbeidseenheid index, reele waarde			100			

Landbouw en aanverwante activiteiten

landbouweconomische rekeningen 2005

Variatiefactor 2004-2005 (%)		Waarden	2005/2004 %	
2004	Volume	Prijs	2005	(in miljoen €)
				Productierekening
6.965	-3,3%	+3,8%	6.821	-2,1%
1.546	-7,2%	+0,6%	1.295	-16,3%
366	-6,2%	+1,3%	235	-35,8%
226	-3,7%	-7,1%	203	-10,4%
280	-13,9%	+6,0%	256	-8,7%
546	-4,7%	-0,0%	493	-9,8%
1.532	-1,3%	-9,4%	1.685	+10,0%
640	-1,3%	+22,2%	772	+20,7%
397	-4,9%	-3,6%	364	-8,3%
496	-0,8%	+11,7%	549	+10,8%
3.808	-2,5%	+0,6%	3.766	-1,1%
2.864	-3,1%	+2,3%	2.866	+0,1%
1.086	-3,5%	+6,5%	1.134	+4,4%
1.438	-2,9%	-0,5%	1.391	-3,3%
303	-2,6%	+3,1%	304	+0,4%
943	-0,5%	-4,3%	899	-4,6%
858	-0,6%	-4,7%	814	-5,0%
85	+0,0%	-0,5%	84	-0,5%
45	+1,1%	+1,5%	46	+2,6%
34	+1,6%	+1,4%	35	+3,0%
4.184	-0,8%	+2,4%	4.249	+1,6%
289	-0,1%	+0,0%	288	-0,1%
356	-4,1%	+25,3%	428	+20,1%
356	-0,1%	+4,2%	371	+4,1%
2.092	-2,0%	-1,4%	2.022	-3,3%
172	-0,1%	+2,5%	177	+2,3%
468	+4,5%	+2,6%	502	+7,2%
84	+4,5%	+4,6%	92	+9,4%
192	-1,5%	+2,6%	194	+1,1%
318	+0,0%	+2,9%	327	+2,9%
2.781			2.572	-7,5%
641			652	+1,7%
2.140			1.920	-10,3%
				Eindproductie
				Akkerbouwen
				Granen
				Suikerbieten
				Aardappele
				Voedergewassen
				Groenten en Tuinbouwproducten
				Groenten en Tuinbouwproducten
				Fruit
				Planten en bloemen
				Dieren en dierlijke producten
				Dieren
				Rundvee
				Varkens
				Pluimvee
				Dierlijke producten
				Melk
				Eieren
				Landbouwdiensten
				Niet tot de landbouw behorende nevenactiviteiten
				Intermediair verbruik
				Zaai- en plantgoed
				Energie, smeermiddelen
				Meststoffen en grondverbeterende middelen
				Veevoeder
				Fytosanitaire producten en pesticiden
				Onderhoud van materiaal
				Onderhoud van gebouwen
				Veeartsenijkosten
				Andere goederen en diensten
				Bruto toegevoegde waarde tegen basisprijzen
				- Afschrijving
				Netto toegevoegde waarde tegen basisprijzen
				Inkomensvormingsrekening
				- Niet-productgebonden belastingen op productie
				+ Niet-productgebonden subsidies
				NTW tegen factorprijzen (factorinkomen)
				- Beloning van werknemers
				Exploitatieoverschot
				Rekening voor inkomen uit bedrijfsuitoefening
				- Betaalde pacht e.d.
				- Betaalde rent
				Inkomen uit bedrijfsuitoefening
				Arbeidskrachten
				NTW per arbeidsdeeenheid (€)
52			50	-4,3%
170			321	+89,4%
2.258			2.192	-2,9%
386			393	+1,8%
1.872			1.799	-3,9%
178			178	-0,0%
375			381	+1,5%
1.319			1.241	-6,0%
71.908			70.547	-1,9%
31.399			31.070	-1,0%
2004			2005	
23.711			23.153	-2,4%
106			104	-2,4%
104			106	+2,6%
102			97	-4,9%
				Inkomen per arbeidseenheid
				Inkomen/ardbeidsdeeenheid index, nominale waarde
				Impliciete prijsindex van de BBP
				Inkomen/ardbeidsdeeenheid index, reele waarde

Overige

Bevoorradingbalansen

Landbouw en aanverwante activiteiten

Bevoorradingbalans Rijst (ton) - Periode 01/09 tot 31/08

	jaar 2000/2001	jaar 2001/2002	jaar 2002/2003	jaar 2003/2004	jaar 2004/2005
I Gedopte rijst					
Vermarktbaar productie	1.677	1.915	1.526	1.825	2.850
Voorraadbeweging				3.206	-8.026
Uitvoer	8.468	9.324	8.621	10.184	9.130
Langkorrelige	8.376	9.127	8.477	9.950	8.624
Middelbarekorrelige	38	102	88	165	141
Rondkorrelige	54	95	56	69	365
Invoer	154.130	166.579	163.293	174.145	162.783
Langkorrelige	145.467	153.759	149.623	158.148	146.675
Middelbarekorrelige	348	196	1.582	1.949	1.946
Rondkorrelige	8.315	12.624	12.088	14.048	14.162
Omvorming	147.339	159.170	160.014	162.580	163.760
Langkorrelige	137.242	144.858	141.368	145.238	146.379
Middelbarekorrelige	313	102	1.508	1.801	1.846
Rondkorrelige	9.784	14.210	13.322	15.541	15.535
II Fabriekrijst					
Productie	107.943	116.955	114.552	119.525	120.536
Langkorrelige	98.902	104.429	101.913	104.715	105.569
Middelbarekorrelige	239	82	1.156	1.379	1.428
Rondkorrelige	8.802	12.444	11.483	13.432	13.540
Voorraadbeweging				250	-81
Uitvoer	139.723	146.632	129.883	139.542	147.028
Langkorrelige	139.494	146.330	129.411	139.087	146.206
Middelbarekorrelige	107	175	358	238	572
Rondkorrelige	122	127	114	217	250
Invoer	60.440	52.077	50.453	53.566	61.266
Langkorrelige	51.270	42.357	39.893	43.057	50.306
Middelbarekorrelige	1.530	1.137	2.112	1.358	2.397
Rondkorrelige	7.640	8.583	8.448	9.151	8.563
Menselijke voeding	28.661	22.400	35.122	33.299	34.855
Langkorrelige	10.679	456	12.395	8.435	9.750
Middelbarekorrelige	1.662	1.044	2.910	2.499	3.253
Rondkorrelige	16.320	20.900	19.817	22.366	21.853
In kg / inwoner	2,80	2,18	3,41	3,22	3,35
III Breukrijst					
Productie	20.812	22.495	22.036	22.962	23.155
Voorraadbeweging					
Uitvoer	43.521	53.460	61.795	70.246	65.454
Invoer	48.053	51.021	65.887	62.569	52.392
Beschikbaar	25.344	20.056	26.128	15.285	10.093
Veevoeding					
Industrie					
Verliezen					
Menselijke voeding					
in kg / inwoner					

Overige

Pachten in de landbouw

Pachten in de landbouw**1. Evolutie van de pachten gedurende de periode 1995-2005 voor België**

Jaren	Beteelde gronden		Blijvend grasland
		BEF/ha	
1995	6.626		6.357
1996	6.933		6.592
1997	7.085		6.649
1998	7.247		6.685
		EUR/ha	
1999	185		172
2000	188		175
2001	189		175
2002	197		184
2003	200		186
2004	203		191
2005	208		193

2. Pachten voor het Vlaams en Waals Gewest, per provincie en per landbouwstreek (EUR/ha)
Jaar 2005

Gewesten, provincies en landbouwstreken	Beteelde gronden	Blijvend grasland
Gewesten en provincies :		
Vlaams Gewest	245	220
Provincie Antwerpen	249	195
Provincie Limburg	217	183
Provincie Oost-Vlaanderen	257	226
Provincie Vlaams Brabant	188	166
Provincie West-Vlaanderen	271	265
Waals Gewest	179	171
Provincie Waals Brabant	226	204
Provincie Henegouwen	201	197
Provincie Luik	195	189
Provincie Luxemburg	134	129
Provincie Namen	150	142
Landbouwstreken :		
Duinen-Polders	264	266
Zandstreek	252	226
Kempen	228	186
Zand-Leemstreek	227	213
Leemstreek	230	213
Weidestreek (Luik)	197	186
Henegouwse Kempen	-	-
Condroz	164	154
Hoge Ardennen	145	148
Weidestreek (Venen)	129	130
Famenne	111	111
Ardennen	136	133
Jurastreek	122	109

Opmerking : vanaf 1995 werd de methode van waarneming en berekening hervormd.

Informatie

Waar vindt u de statistische informatie ?

In vijf grote steden van het land heeft het publiek toegang tot :

- ◇ Jaarboeken, gespecialiseerde publicaties en een selectie van diskettes en cd-rom's.
- ◇ Een leeszaal, waar men onze publicaties maar ook statistische publicaties van andere ministeries en Belgische en internationale instellingen kan raadplegen.

Al onze bibliotheken zijn op werkdagen open van 9 tot 12 en van 13 tot 16 uur.

Brussel

Leuvenseweg 44, 1000 Brussel
tel. 02/548 63 65 – 02/548 63 66 fax 02/548 63 67
e-mail : info@statbel.mineco.fgov.be

Trein (B) : Centraal Station of station Congres
Metro (M) : lijn 1A en 1B, station Park of Kunst-Wet
lijn 2, station Kunst-Wet of Madou
Tram-Bus : 92, 93, 94 halte Park
65, 66 halte Drukpersstraat
29, 63 halte Congres
Parking (P) : Administratief Centrum (betaalparking)

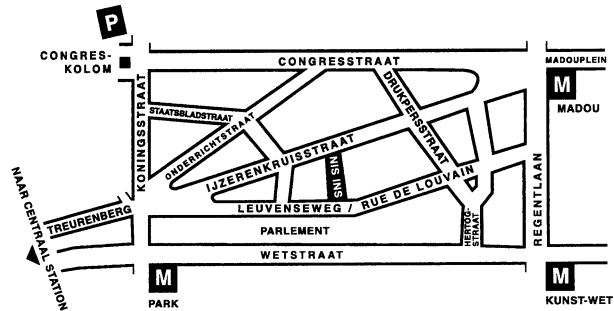
**Antwerpen**

Italiëlei 124 - bus 85, 2000 Antwerpen
tel. 03/229 07 00 fax 03/233 28 30
e-mail : info.antwerpen@statbel.mineco.fgov.be

Trein (B) : Centraal Station
Metro (M) : halte Opera
Tram-Bus : vlakbij (Fr. Rooseveltplaats)

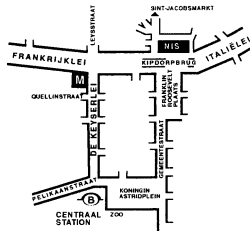
**Charleroi**

Tour Biarent, Bd Audent 14/5., 6000 Charleroi
tel. 071/27.44.14 fax 071/ 27.44.19
e-mail : info.charleroi@statbel.mineco.fgov.be

Trein (B) : Charleroi Sud, 20 min van het station (Place Buisset, Rue du Collège, place Charles II, bd Tirou, rue de la Montagne)
Bus : halte Tirou
Autoweg : kleine ring van Charleroi - uitrit Gare du Sud
Parking (P) : betaalparking tegenover het NIS

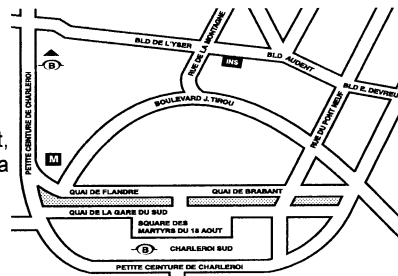
**Gent**

Coupure rechts 620, 9000 Gent
tel. 09/267 27 00 fax 09/267 27 29
e-mail : info.gent@statbel.mineco.fgov.be

Trein (B) : Gent St.-Pieters
Tram-Bus : 40, 43 halte Theresianenstraat
Autoweg : gemakkelijk bereikbaar langs E40 (uitrit 13 - Gent-West/Drongen)
Parking (P) : op de "Coupure Rechts"

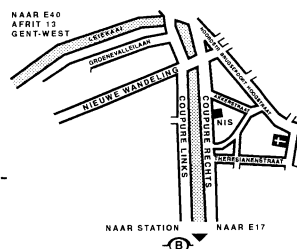
**Luik**

Bd de la Sauvenière 73-75, 4000 Luik
tel. 04/223 84 11 fax 04/222 49 94
e-mail : info.liege@statbel.mineco.fgov.be

Trein (B) : station Guillemins of Palais
Tram-Bus : (Guillemins) 1 et 4 halte Sauvenière
Parking (P) : Neujean (op 20 m - zelfde straatkant)
Mercure (tegenover)

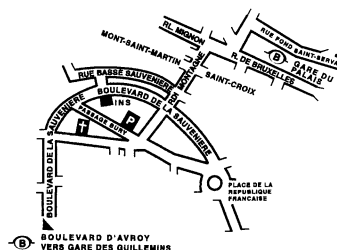

We verspreiden tal van producten die de Belgische socio-economische realiteit in cijfers weergeven.

Al deze producten, opgenomen in onze catalogus, kunt u verkrijgen in onze regionale centra of bij onze dienst documentatie - verkoop in Brussel. Onze catalogus wordt u op eenvoudige aanvraag toegestuurd. (zie adressen hiernaast).

Een keuze uit onze gegevens en de lijst van onze publicaties vindt u eveneens op onze website:
<http://statbel.fgov.be>

Landbouw : Andere publicatie

Landbouw- en tuinbouwtelling op 15 mei

Een brochure vol resultaten over de situatie van de Belgische landbouw zoals die bleek uit de telling op 15 mei. Ze bevat gegevens over het aantal bedrijven, de oppervlakte cultuurgrond, het landbouwmaterieel, de teelten, de veestapel en allerlei informatie over de bedrijfshoofden en hun arbeidskrachten, zowel voor heel het Rijk als voor de gewesten, de landbouwstreken en de provincies. In een tweede deel staan diezelfde gegevens volgens grootteklasse van het bedrijf, maar enkel voor heel België en voor de gewesten.

Enkele andere publicaties

Algemene Publicaties

Regionaal Statistisch Jaarboek
Statistisch tijdschrift – *Maandelijks*
Weekbericht

Grondgebied en leefmilieu

Statistiek van de bodembezetting (diskette)
Overzicht milieustatistieken - *Jaarlijks*

Bevolking

Huishoudens en familiekeren – *Jaarlijks*
Totale bevolking op 1 januari - *jaarlijks*
Buitenlandse bevolking op 1 januari - *jaarlijks*
Bevolkingsvoorzichten 2000/2050 -
Jaarlijks

Samenleving

Enquête naar de arbeidskrachten – *Jaarlijks*
Fiscale statistiek van de inkomens - *Jaarlijks*

Economie en financiën

Verkoop van onroerende goederen – *Jaarlijks*
De conjunctuur - *maandelijks*

Industrie

Industriële productie en bouwbedrijf -
maandelijks

Handel, diensten en vervoer

Maandelijkse vervoerstatistieken –
maandelijks
Binnenlandse handel - *jaarlijks*



FEDERALE OVERHEIDSDIENST
ECONOMIE, K.M.O.,
MIDDENSTAND & ENERGIE

Statistiek en
Economische Informatie

Gedrukt door de
drukkerij van de
Algemene Directie Statistiek
en Economische Informatie
B-1000 Brussel

Juni 2006