

Landbouw

Landbouwstatistieken

De Algemene Directie Statistiek en Economische Informatie biedt onpartijdige statistische informatie. De informatie wordt conform de wet verspreid, meer bepaald voor wat betreft de privacy.

De statistieken worden ingedeeld in acht domeinen:

- Algemeen
- Grondgebied en leefmilieu
- Bevolking
- Samenleving
- Economie en financiën
- Landbouw en vergelijkbare activiteiten
- Industrie
- Diensten, handel en vervoer

Alle rechten voorbehouden. Het vertalen, bewerken, reproduceren op welke wijze dan ook, inbegrepen fotografie en microfilm, is niet toegelaten, tenzij met schriftelijke machtiging vanwege de Algemene Directie Statistiek en Economische Informatie. Het citeren van korte uittreksels als toelichting of bewijsvoering in een artikel, een boekbespreking of een boek is evenwel toegestaan, mits de bron duidelijk en nauwkeurig wordt vermeld.

Verantwoordelijke uitgever: Régis Massant

© 2005, **ALGEMENE DIRECTIE STATISTIEK EN ECONOMISCHE INFORMATIE** | uitgever
B-1000 Brussel – Leuvenseweg 44

Landbouwstatistieken

Driemaandelijkse publicatie nr 1

Inhoudsopgave

Grafieken en kaart

Grafieken	2
Kaart van de landbouwstreken	4

A) Plantaardige producten

I. Raming van de productie van de landbouwteelten: oogstjaar 2004

Inleiding

A. Gemiddelde opbrengst van de landbouwteelten (in 100 kg per ha) geraamd op het niveau van België gedurende de oogstjaren 2000 tot 2004	8
B. Productie van de landbouwteelten (in ton) geraamd op het niveau van België gedurende de oogstjaren 2000 tot 2004	10
C. Definitieve raming van de productie van de landbouwteelten voor het oogstjaar 2004	
- Niveau België	12
- Niveau Gewest	14
- Niveau provincie : - Antwerpen, Limburg, Oost-Vlaanderen	16
- Vlaams Brabant, West-Vlaanderen	18
- Waals Brabant, Henegouwen, Luik	20
- Luxemburg, Namen	22
- Niveau landbouwstreek: - Duinen-Polders, Zandstreek, Kempen	24
- Zand-leemstreek, Leemstreek, Weidestreek (Luik).....	26
- Henegouwse Kempen, Condroz, Hoge Ardennen	28
- Weidestreek (Venen), Famenne	30
- Ardennen, Jurastreek	32

B) Dierlijke producten

I. Activiteit in de zuivelnijverheid

Jaar 1998 tot 2003

Maanden januari tot december 2004

1. Opgehaalde hoeveelheden melk en room + invoer	36
2. Bereide hoeveelheden melk en room (1 000 l) en voorraden op einde van de periode	37
3. Teruggave van de hoeveelheden melk aan de veehouders (1000 l)	38
4. Fabricage van derivaten : gefabriceerde hoeveelheden en voorraden op het einde van de periode (1000 kg of 1000 l)	39

II. Geslachte dieren : aantal en gewicht

*Evolutie : jaar 2001 tot 2004 (gegevens per kwartaal voor het laatste jaar)
Resultaten voor België, de gewesten en de provincies*

1. Totaal van de slachtingen	46
2. Slachtingen in de openbare slachthuizen	52
3. Slachtingen in de particuliere slachthuizen	58
4. Slachtingen in de private slachterijen	64
5. Noodslachtingen	70
6. Afgekeurde dieren	76

III. Zeevisserij : Belgische vangst gelost in België – 2004

1. Indeling van de aangevoerde vis, in hoeveelheid en waarde, volgens de verschillende visgronden : - Jaren 1998 tot 2004 - Maanden januari 2003 tot december 2004	84
2. Indeling van de aangevoerde vis, in hoeveelheid en waarde, volgens de verschillende vissoorten : Maanden januari 2003 tot december 2004.....	86
3. Indeling van de verschillende aangevoerde vissoorten, in hoeveelheid en waarde, volgens de aanleghavens : - Maanden januari tot december 2004	93
4. Indeling van de aangevoerde vis, in hoeveelheid en waarde, volgens de visgronden en de aanleghavens : Maanden januari tot december 2004.....	105
5. Hoeveelheid, prijs- en waardeindexcijfers van de visserijproducten : - Jaren 1999 tot 2004 - Maanden januari tot december 2004	111
6. Omvang en bedrijvigheid van de visserijvloot : - Jaren 1996 tot 2004 - Maanden januari 2003 tot december 2004	112
7. Omvang en bedrijvigheid van de visserijvloot per scheepsklasse : Maanden januari tot december 2004.....	113
8. Indeling van de aangevoerde vis, in hoeveelheid en waarde, volgens de scheepsklassen en de aanleghavens : - Maanden januari tot december 2004	119

IV. Zeevisserij : Belgische vangst gelost in vreemde havens – 2004

1. Indeling van de aangevoerde vis, in hoeveelheid en waarde, volgens de verschillende visgronden : - Jaren 1998 tot 2004 - Maanden januari 2003 tot december 2004	126
---	-----

2. Indeling van de aangevoerde vis, in hoeveelheid en waarde, volgens de verschillende vissoorten :	
- Maanden januari 2003 tot december 2004.....	127
3. Omvang en bedrijvigheid van de visserijvloot :	
- Jaren 1998 tot 2004	
- Maanden januari 2003 tot december 2004.....	134
4. Omvang en bedrijvigheid van de visserijvloot per scheepsklasse:	
- Maanden januari tot december 2004.....	135

V. Zeevisserij : Jaar 2004

1. Indeling van verschillende aangevoerde vissoorten, in hoeveelheid en waarde, volgens de aanleghavens (Belgische vangst gelost in België).....	142
2. Indeling van de verschillende aangevoerde vissoorten, in hoeveelheid en waarde, volgens verscheidene visgronden (Belgische vangst gelost in België).....	143
3. Indeling van de verschillende aangevoerde vissoorten, in hoeveelheid en waarde, volgens verscheidene visgronden (Belgische vangst gelost in het buitenland).....	147
4. Indeling van de verschillende aangevoerde vissoorten, in hoeveelheid en waarde, naar de plaats van lossing.....	150
5. Omvang en bedrijvigheid van de visserijvloot	151
6. Indeling van de schepen naar de aanleghavens en de bruto-tonnenmaat (toestand op 31 december).....	151
7. Gemiddelde maandelijkse prijzen per kg voor de voornaamste vissoorten gedurende het jaar 2004	152

C) Overige

I. Indexcijfers van de prijzen (basis 2000 = 100)

Jaren 2002 tot 2004

Maanden januari 2004 tot maart 2005

1. Index van de prijzen aan de producent in land - en tuinbouw	154
2. Index van de aankooprijzen van de productiemiddelen in land - en tuinbouw	156

II. Bevoorradingbalansen

Jaren 2000/2001 tot 2003/2004

<i>Aardappelen (ton)</i>	<i>160</i>
--------------------------------	------------

III. Pachten in de landbouw

1. Evolutie van de pachten gedurende de periode 1994-2004 voor België 162
2. Pachten voor het Vlaams en Waals Gewest, per provincie en per
landbouwstreek – 2004 162

IV. Lonen in de landbouw – jaar 2003

1. Gemiddelde brute uurlonen (Euro) van de arbeiders in de landbouw volgens geslacht en
arbeidsregime
-Resultaten voor België, per gewest en per provincie..... 166
2. Gemiddelde bruto uurlonen (Euro) van de arbeiders in de landbouw volgens de grootte en
de activiteit van de exploitatie, het geslacht en het arbeidersregime van de werknemer
-Resultaten voor België..... 167

Conventionele tekens

Vertrouwelijke cijfers	..
0 of minder dan de helft van de gebruikte eenheid	-
Voorlopige cijfers	(*)
De komma wordt gebruikt om de eenheden af te zonderen van de decimale	,

Grafieken en kaart

I. - GRAFIEKEN

1. Indexcijfers van landbouwprijzen (basis 2000 = 100).

Maandelijks ontwikkeling van :

- het globale indexcijfer van de door landbouwers en tuinbouwers ontvangen prijzen
- het globale indexcijfer van de aankooprijzen van productiemiddelen in land- en tuinbouw

2. Indexcijfers van de zeevisserij (basis 1990 = 100 - Belgische vangst gelost in België).

Maandelijks ontwikkeling van :

- het globale indexcijfer van de hoeveelheden geloste vis
- het globale indexcijfer van de prijzen van de visserijproducten
- het globale indexcijfer van de waarde van de visserijproducten

3. Zeevisserij : aangevoerde vis (Belgische vangst gelost in België).

Maandelijks ontwikkeling van :

- de aangevoerde vis in hoeveelheid
- de aangevoerde vis in waarde

4. Omvang van de varkensstapel.

4 enquêtes per jaar :

- 1 mei (telling)
- 15 november (steekproef)

Ontwikkeling van het aantal varkens en van het aantal zeugen

5. Geslachte dieren.

Driemaandelijks ontwikkeling van :

- het aantal geslachte varkens
- het aantal slachtingen van het groot vee (osses, stieren, koeien en vaarzen)
- het aantal geslachte kalveren
- het aantal geslachte paarden

6. Activiteit in de zuivelnijverheid.

Maandelijks ontwikkeling van:

- de opgehaalde hoeveelheden melk
- de geproduceerde hoeveelheden boter (melkerijboter extra kwaliteit, 2e en 3e categorie)
- de geproduceerde hoeveelheden kaas (smeltkaas niet inbegrepen, niet-geaffineerde kaas wel)

I. Landbouwindexcijfers (2000=100)

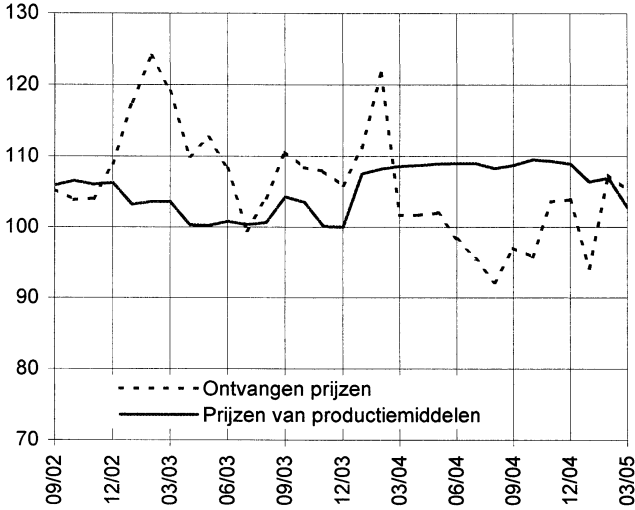

IV. Omvang van de varkensstapel

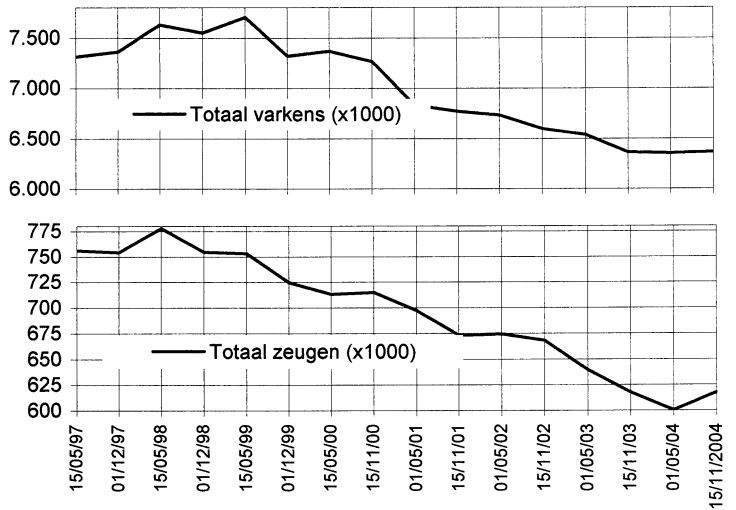

II. Indexcijfers van de zeevisserij (1990=100)

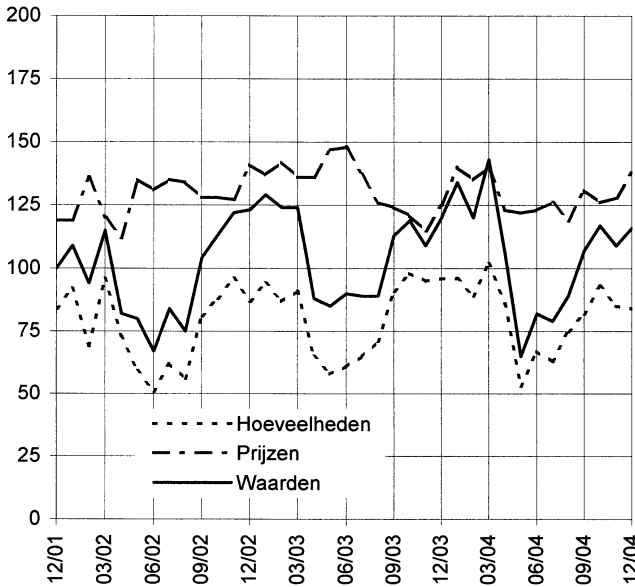

V. Aantal geslachte dieren per kwartaal

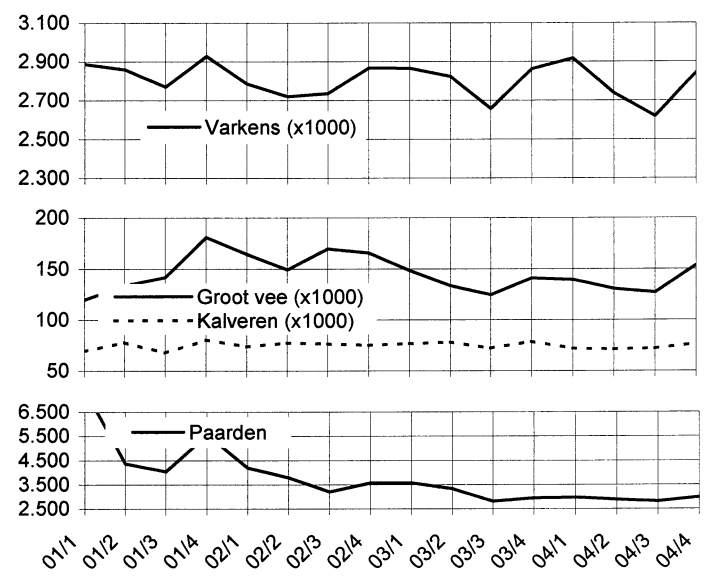

III. Zeevisserij - Aanvoer

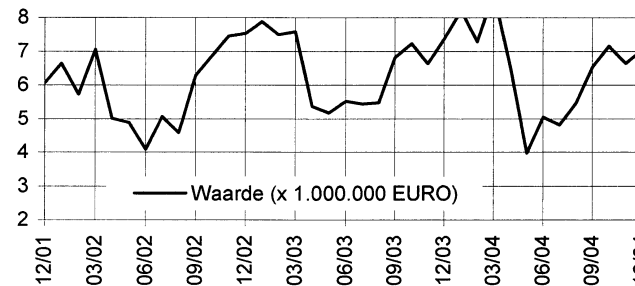

VI. Activiteit in de zuivelnijverheid

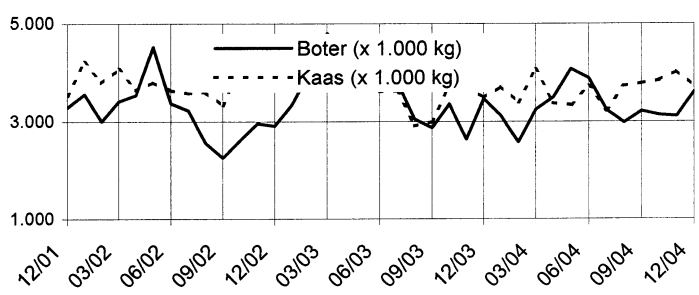
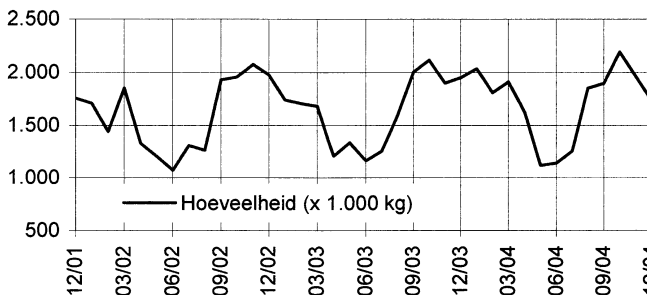
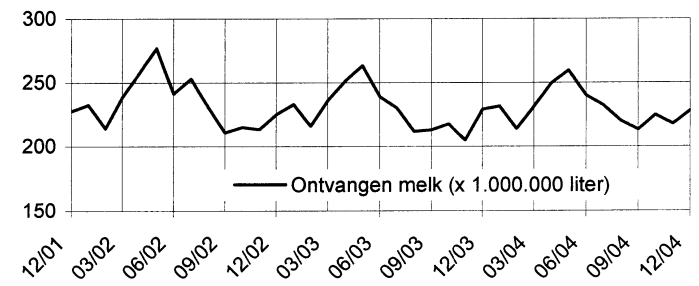

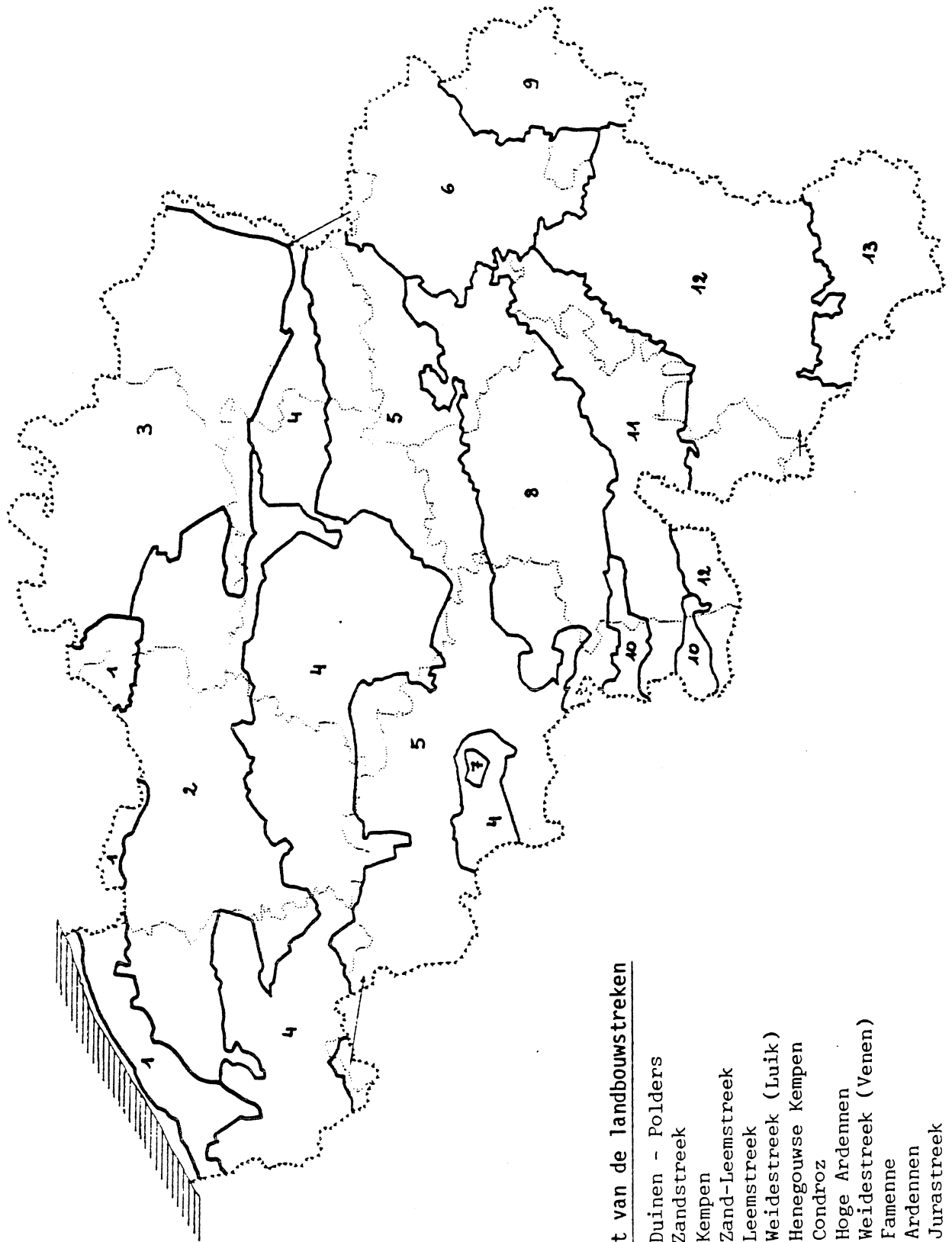

Kaart van de landbouwstreken

1. Duinen - Polders
2. Zandstreek
3. Kempen
4. Zand-Leemstreek
5. Leemstreek
6. Weidestreek (Luik)
7. Henegouwse Kempen
8. Condroz
9. Hoge Ardennen
10. Weidestreek (Venen)
11. Famenne
12. Ardennen
13. Jurastreek

Plantaardige producten

Raming van de productie van
de landbouwteelten

Oogstjaar 2004

RAMING VAN DE PRODUCTIE VAN DE LANDBOUWTEELTEN Oogstjaar 2004

De Algemene Directie Statistiek en Economische Informatie realiseert ramingen van de oogst van de belangrijkste teelten en voedergewassen door gebruikmaking van twee componenten van de productie : de beteelde oppervlakte en de gemiddelde opbrengst (het rendement).

De beteelde oppervlakten komen uit de jaarlijkse landbouwtelling van mei. De oppervlakten van de verschillende teelten worden opgenomen bij alle personen die het beroep uitoefenen van landbouwer, veehouder of tuinbouwer als hoofdberoep en bij dezen die als nevenberoep aan landbouw, veeteelt of tuinbouw doen waarbij ze producten van hun bedrijf verkopen.

In een eerste fase worden **voorlopige opbrengstramingen** opgesteld. Deze zijn gebaseerd op waarnemingen over nagenoeg het hele Belgisch grondgebied, daartoe ingedeeld in 58 waarnemingsgebieden; ze worden verricht door een 50-tal landbouwcorrespondenten onder toezicht van 10 provinciale rijkslandbouwingenieurs. Tijdens de maand augustus voeren deze een beperkt aantal waarnemingen uit. Door combinatie met de voorlopige resultaten voor de beteelde oppervlakten van de landbouwtelling van mei is het mogelijk om een **voorlopige raming** te berekenen van de **productie** van de teelten **op Rijksniveau**.

De tweede fase verschaft de **definitieve opbrengstramingen** voor dezelfde teelten. Deze ramingen zijn gebaseerd op interviews met ongeveer 1.500 geselecteerde landbouwexploitaties, uitgevoerd door de landbouwcorrespondenten gedurende de maand december. Door combinatie met de definitieve resultaten voor de beteelde oppervlakten van de landbouwtelling van mei berekent men de **definitieve raming** van de **productie** van de gewassen **voor het Rijk, de Regio's, de provincies en de landbouwstreken**.

De oppervlakten, gebruikt voor de berekening van de productie zijn de ingezaaide oppervlakten, onafgezien van het feit of deze al dan niet geoogst werden. De niet geoogste oppervlakten worden in aanmerking genomen voor de berekening van de gemiddelde opbrengsten.

Inzake het grasland interesseert men zich uitsluitend in de productie van gemaaid gras. Daar de landbouwers op het ogenblik van de landbouwtelling van mei niet met zekerheid kunnen zeggen welke oppervlakten tijdens het teeltseizoen zullen gemaaid worden, wordt een schatting gerealiseerd van de gemaaide oppervlakten. Deze schatting wordt uitgevoerd op basis van de gemaaide oppervlakten aangegeven tijdens de landbouwtelling van mei en de gemaaide oppervlakten zoals die opgegeven werden tijdens de enquête over de raming van de oogst in december.

De resultaten die betrekking hebben op kleine oppervlakten moeten met een zekere omzichtigheid beschouwd worden, daar ze gebaseerd zijn op een beperkt aantal observaties.

De hierna volgende tabellen geven gedetailleerd de productie van het oogstjaar 2004 voor het Rijk, de regio's, de provincies en de landbouwstreken. Zij worden voorafgegaan door de tabellen die op Rijksniveau de opbrengsten en de productie van de oogstjaren 2000 tot 2004 weergeven.

**A.GEMIDDELDE OPBRENGST VAN DE LANDBOUWTEELTEN (in 100 kg per ha) GERAAMD
OP HET NIVEAU VAN BELGIE GEDURENDE DE OOGSTJAREN 2000 TOT 2004**

Teelten	Aard van de opbrengst	Oogstjaren				
		2000	2001	2002	2003	2004
1. Granen voor de korrel						
Wintertarwe	korrel	80,4	82,7	84,0	86,6	91,2
	stro	42,5	36,2	42,5	44,2	42,2
Zomertarwe	korrel	61,6	51,9	58,4	64,7	64,0
	stro	36,1	26,3	31,7	38,1	31,2
Spelt	korrel	59,0	59,6	63,9	64,9	68,3
	stro	43,2	39,3	42,5	42,9	41,2
Rogge (<i>incl. masteluin</i>)	korrel	43,5	38,1	41,2	47,5	43,8
	stro	34,1	32,9	37,5	42,9	36,8
Brouwergerst	korrel	64,4	53,5	54,2	65,1	65,9
	stro	28,9	21,9	26,4	27,6	32,5
Wintergerst	korrel	71,1	81,2	80,1	69,0	83,4
	stro	34,2	33,3	37,0	32,8	36,4
Zomergerst	korrel	52,0	45,6	47,5	57,4	53,7
	stro	28,1	21,9	25,1	29,8	27,6
Haver (<i>incl. mengsels van zomergranen</i>)	korrel	54,1	50,0	55,2	59,9	55,0
	stro	37,5	29,1	35,0	36,7	32,8
Triticale	korrel	65,0	58,6	66,1	64,5	70,0
	stro	44,8	39,7	42,4	44,7	46,5
Vochtig geoogste korrelmaïs (CCM)	korrel	114,5	118,8	115,2	109,7	126,1
Drooggeoogste korrelmaïs	korrel	104,5	107,5	108,0	99,7	117,8
Andere granen	korrel	52,9	30,3	33,9	56,9	53,7
2. Nijverheidsgewassen						
Pootaardappelen	knollen	256,4	238,9	240,7	266,1	253,3
Vroege aardappelen	knollen	410,1	366,1	425,8	399,3	422,8
Bewaaraardappelen-variëteit Bintje	knollen	457,1	430,9	496,2	435,1	505,5
Bewaaraardappelen-andere variëteiten	knollen	458,0	423,3	487,0	446,6	518,1
Suikerbieten	wortelen	677,1	587,5	677,7	707,4	708,3
Cichorei voor inuline	wortelen	457,1	359,2	456,0	438,2	471,1
Andere cichorei (koffie)	wortelen	423,9	352,1	401,0	447,5	458,1
Vlas	stro	65,4	25,6	66,4	66,5	60,1
	korrel	10,7	6,8	8,7	8,5	7,2
Koolzaad	korrel	29,9	36,4	35,9	36,1	41,2
Raapzaad	korrel	20,0	-	-	14,7	-
Tabak	droge bladeren	30,1	35,5	31,1	34,6	32,5
Hop	droge bellen	18,8	18,2	19,4	20,0	18,1
Groengeoogste bonen voor diepvries en conserven	verse peulen	121,8	126,3	122,1	101,0	129,3
Groengeoogste erwten voor diepvries en conserven	verse korrel	66,7	65,9	72,2	78,1	79,0

**A.GEMIDDELDE OPBRENGST VAN DE LANDBOUWTEELTEN (in 100 kg per ha) GERAAMD
OP HET NIVEAU VAN BELGIE GEDURENDE DE OOGSTJAREN 2000 TOT 2004**

Teelten	Aard van de opbrengst	Oogstjaren				
		2000	2001	2002	2003	2004
3. Voedergewassen						
Voederbieten	wortelen	998,4	916,2	983,7	986,5	1024,7
Voedermaïs - volledige plant	groene massa	468,1	469,7	483,1	483,8	499,1
Maïs gemalen kolf (MKS)	kolf	105,8	127,2	115,0	101,0	132,8
Droogge oogste erwten	korrel	41,4	42,5	36,7	49,6	36,6
Droogge oogste bonen	korrel	19,9	22,7	24,2	23,6	35,3
Droogge oogste paarde- en duivebonen	korrel	42,3	31,2	46,0	42,4	48,3
4. Grasland						
Tijdelijk afgemaaid grasland (alle sneden samen)	droge stof	79,5	82,2	80,8	72,6	74,9
Blijvend afgemaaid grasland (alle sneden samen)	droge stof	58,8	59,5	63,0	53,8	58,0

**B. PRODUCTIE VAN DE LANDBOUWTEELTEN (in ton) GERAAMD
OP HET NIVEAU VAN BELGIE GEDURENDE DE OOGSTJAREN 2000 TOT 2004**

Teelten	Aard van de opbrengst	Oogstjaren				
		2000	2001	2002	2003	2004
1. Granen voor de korrel						
Wintertarwe	korrel	1 612 792	1 374 955	1 603 111	1 592 222	1 827 709
	stro	853 207	602 498	811 415	812 681	846 367
Zomertarwe	korrel	21 062	36 125	20 623	48 142	16 034
	stro	12 339	18 341	11 204	28 348	7 809
Spelt	korrel	53 764	46 316	51 326	52 569	69 434
	stro	39 424	30 569	34 091	34 727	41 930
Rogge (<i>incl. masteluin</i>)	korrel	4 781	2 896	2 776	2 991	3 169
	stro	3 749	2 501	2 529	2 701	2 667
Brouwgerst	korrel	20 293	25 346	10 465	19 662	13 881
	stro	9 092	10 366	5 107	8 350	6 847
Wintergerst	korrel	286 704	296 857	309 316	204 701	264 924
	stro	137 851	121 777	142 845	97 414	115 839
Zomergerst	korrel	26 384	46 473	22 950	46 494	25 972
	stro	14 222	22 323	12 109	24 119	13 366
Haver (<i>incl. mengsels van zomergranen</i>)	korrel	28 887	33 983	35 962	42 097	31 273
	stro	20 055	19 786	22 764	25 791	18 683
Triticale	korrel	55 761	32 825	50 375	46 840	56 600
	stro	38 471	22 243	32 307	32 488	37 573
Vochtig geoogste korrelmaïs (CCM)	korrel	267 294	260 373	304 236	319 367	352 843
Drooggeoogste korrelmaïs	korrel	130 081	200 501	226 426	235 376	284 964
Andere granen	korrel	5 117	1 897	1 736	3 098	4 212
2. Nijverheidsgewassen						
Pootaardappelen	knollen	47 835	44 259	53 322	56 765	62 997
Vroege aardappelen	knollen	448 353	391 689	502 239	425 489	513 175
Bewaaraardappelen-variëteit Bintje	knollen	1 885 607	1 612 390	1 673 280	1 410 057	1 856 301
Bewaaraardappelen-andere variëteiten	knollen	540 076	515 927	680 197	629 784	797 149
Suikerbieten	wortelen	6 151 978	5 613 923	6 537 084	6 449 682	6 215 850
Cichorei voor inuline	wortelen	686 065	524 775	594 743	678 592	751 088
Andere cichorei (koffie)	wortelen	44 895	22 745	12 111	13 918	13 285
Vlas	stro	90 011	45 288	108 017	134 605	123 414
	korrel	14 770	11 927	14 091	17 141	14 789
Koolzaad	korrel	14 211	18 446	18 304	16 768	22 895
Raapzaad	korrel	14	-	-	28	-
Tabak	droge bladeren	1 166	1 350	1 184	1 300	1 221
Hop	droge bellen	479	469	494	451	395
Groengeoogste bonen voor diepvries en conserven	verse peulen	49 182	67 545	63 298	61 580	77 104
Groengeoogste erwten voor diepvries en conserven	verse korrel	58 619	61 434	70 718	79 930	72 912

**B. PRODUCTIE VAN DE LANDBOUWTEELTEN (in ton) GERAAMD
OP HET NIVEAU VAN BELGIE GEDURENDE DE OOGSTJAREN 2000 TOT 2004**

Teelten	Aard van de opbrengst	Oogstjaren				
		2000	2001	2002	2003	2004
3. Voedergewassen						
Voederbieten	wortelen	670 224	546 990	484 594	443 818	423 930
Voedermâis - volledige plant	groene massa	7 325 302	7 866 852	7 877 719	7 960 313	8 003 194
Mâis gemalen kolf (MKS)	kolf	104 048	194 299	79 073	68 751	87 460
Droogge oogste erwten	korrel	5 886	6 101	4 892	8 656	6 150
Droogge oogste bonen	korrel	830	234	431	480	723
Droogge oogste paarde- en duivebonen	korrel	1 189	1 608	1 448	1 894	1 859
4. Grasland						
Tijdelijk afgemaaid grasland (alle sneden samen)	droge stof	674 115	575 678	458 514	438 047	519 570
Blijvend afgemaaid grasland (alle sneden samen)	droge stof	1 680 104	1 299 498	1 358 478	1 090 621	1 071 553

**C. DEFINITIEVE RAMING VAN DE PRODUCTIE VAN DE LANDBOUWTEELTEN
VOOR HET OOGSTJAAR 2004**

1. NIVEAU BELGIE

Teelten	Aard van de opbrengst	Oppervlakte ha	Opbrengst in 100 kg per ha	Productie in ton
1. Granen voor de korrel				
Wintertarwe	korrel	200 365	91,2	1 827 709
	stro		42,2	846 367
Zomertarwe	korrel	2 505	64,0	16 034
	stro		31,2	7 809
Spelt	korrel	10 165	68,3	69 434
	stro		41,2	41 930
Rogge (<i>incl. masteluin</i>)	korrel	724	43,8	3 169
	stro		36,8	2 667
Brouwgerst	korrel	2 107	65,9	13 881
	stro		32,5	6 847
Wintergerst	korrel	31 783	83,4	264 924
	stro		36,4	115 839
Zomergerst	korrel	4 838	53,7	25 972
	stro		27,6	13 366
Haver (<i>incl. mengsels van zomergranen</i>)	korrel	5 688	55,0	31 273
	stro		32,8	18 683
Triticale	korrel	8 084	70,0	56 600
	stro		46,5	37 573
Vochtig geoogste korrelmaïs (<i>CCM</i>)	korrel	27 980	126,1	352 843
Drooggeoogste korrelmaïs	korrel	24 194	117,8	284 964
Andere granen	korrel	785	53,7	4 212
2. Nijverheidsgewassen				
Pootaardappelen	knollen	2 487	253,3	62 997
Vroege aardappelen	knollen	12 138	422,8	513 175
Bewaaraardappelen-variëteit Bintje	knollen	36 724	505,5	1 856 301
Bewaaraardappelen-andere variëteiten	knollen	15 385	518,1	797 149
Suikerbieten	wortelen	87 754	708,3	6 215 850
Cichorei voor inuline	wortelen	15 944	471,1	751 088
Andere cichorei (koffie)	wortelen	290	458,1	13 285
Vlas	stro	20 529	60,1	123 414
	korrel		7,2	14 789
Koolzaad	korrel	5 556	41,2	22 895
Raapzaad	korrel	18	-	-
Tabak	droge bladeren	376	32,5	1 221
Hop	droge bellen	218	18,1	395
Groengeoogste bonen voor diepvries en conserven	verse peulen	5 965	129,3	77 104
Groengeoogste erwten voor diepvries en conserven	verse korrel	9 233	79,0	72 912

**C. DEFINITIEVE RAMING VAN DE PRODUCTIE VAN DE LANDBOUWTEELTEN
VOOR HET OOGSTJAAR 2004**

1. NIVEAU BELGIE (vervolg)

Teelten	Aard van de opbrengst	Oppervlakte ha	Opbrengst in 100 kg per ha	Productie in ton
3. Voedergewassen				
Voederbieten	wortelen	4 137	1024,7	423 930
Voedermâis - volledige plant	groene massa	160 355	499,1	8 003 194
Mâis gemalen kolf (MKS)	kolf	6 586	132,8	87 460
Droogge oogste erwten	korrel	1 682	36,6	6 150
Droogge oogste bonen	korrel	205	35,3	723
Droogge oogste paarde- en duivebonen	korrel	385	48,3	1 859
4. Grasland				
Tijdelijk afgemaaid grasland (alle sneden samen)	droge stof	69 342	74,9	519 570
Blijvend afgemaaid grasland (alle sneden samen)	droge stof	184 676	58,0	1 071 553

**C. DEFINITIEVE RAMING VAN DE PRODUCTIE VAN DE LANDBOUWTEELTEN
VOOR HET OOGSTJAAR 2004**

2. NIVEAU GEWEST

Teelten	Aard van de opbrengst	VLAAMS GEWEST			WAALS GEWEST			BRUSSELS HFDST. GEW.		
		Oppervlakte ha	Opbrengst in 100 kg per ha	Productie in ton	Oppervlakte ha	Opbrengst in 100 kg per ha	Productie in ton	Oppervlakte ha	Opbrengst in 100 kg per ha	Productie in ton
1. Granen voor de korrel										
Wintertarwe	korrel	70 480	91,8	647 274	129 843	90,9	1 180 052	42	91,2	383
	stro		43,2	304 564		41,7	541 626		42,1	177
Zomertarwe	korrel	1 191	65,6	7 809	1 312	62,6	8 213	2	65,0	13
	stro		30,6	3 647		31,7	4 156		30,0	6
Spelt	korrel	172	63,7	1 096	9 993	68,4	68 338	-	-	-
	stro		47,0	808		41,2	41 123		-	-
Rogge (<i>incl. masteluin</i>)	korrel	541	42,3	2 289	184	47,8	880	-	-	-
	stro		35,5	1 920		40,6	747		-	-
Brouwgerst	korrel	102	67,0	683	2 005	65,8	13 198	-	-	-
	stro		28,7	293		32,7	6 554		-	-
Wintergerst	korrel	9 704	80,0	77 638	22 067	84,8	187 189	12	80,8	97
	stro		36,3	35 225		36,5	80 571		35,8	43
Zomergerst	korrel	1 741	58,2	10 127	3 097	51,2	15 845	-	-	-
	stro		30,3	5 271		26,1	8 095		-	-
Haver (<i>incl. mengsels van zomergranen</i>)	korrel	1 098	60,8	6 677	4 582	53,6	24 539	8	71,3	57
	stro		35,9	3 940		32,1	14 710		41,3	33
Triticale	korrel	6 001	71,5	42 916	2 083	65,7	13 683	-	-	-
	stro		46,1	27 681		47,5	9 892		-	-
Vochtig geoogste korrelmaïs (CCM)	korrel	26 551	126,6	336 015	1 417	117,7	16 672	12	130,0	156
Drooggeoogste korrelmaïs	korrel	22 954	118,1	271 173	1 240	111,2	13 792	-	-	-
Andere granen	korrel	148	61,2	906	637	51,9	3 306	-	-	-
2. Nijverheidsgewassen										
Pootaardappelen	knollen	1 300	283,7	36 880	1 187	220,0	26 117	-	-	-
Vroege aardappelen	knollen	10 609	430,6	456 846	1 529	368,4	56 328	-	-	-
Bewaaraardappelen-variëteit Bintje	knollen	21 106	515,5	1 087 983	15 613	491,9	768 060	5	516,0	258
Bewaaraardappelen-andere variëteiten	knollen	8 859	531,0	470 421	6 518	500,6	326 316	8	515,0	412
Suikerbieten	wortelen	33 088	713,5	2 360 923	54 656	705,2	3 854 226	10	700,0	700
Cichorei voor inuline	wortelen	2 918	483,9	141 204	13 026	468,2	609 885	-	-	-
Andere cichorei (koffie)	wortelen	155	337,1	5 225	134	601,5	8 060	-	-	-
Vlas	stro	7 318	60,7	44 442	13 211	59,8	78 972	-	-	-
	korrel		7,7	5 650		6,9	9 139		-	-
Koolzaad	korrel	85	38,7	329	5 470	41,3	22 566	-	-	-
Raapzaad	korrel	2	-	-	16	-	-	-	-	-
Tabak	droge bladeren	348	32,9	1 144	27	28,1	76	-	-	-
Hop	droge bellen	209	18,1	378	9	18,9	17	-	-	-
Groengeoogste bonen voor diepvries en conserven	verse peulen	4 015	132,0	52 994	1 951	123,6	24 111	-	-	-
Groengeoogste erwten voor diepvries en conserven	verse korrel	3 108	81,8	25 438	6 125	77,5	47 474	-	-	-

**C. DEFINITIEVE RAMING VAN DE PRODUCTIE VAN DE LANDBOUWTEELTEN
VOOR HET OOGSTJAAR 2004**

2. NIVEAU GEWEST (vervolg)

Teelten	Aard van de opbrengst	VLAAMS GEWEST			WAALS GEWEST			BRUSSELS HFDST. GEW.		
		Oppervlakte ha	Opbrengst in 100 kg per ha	Productie in ton	Oppervlakte ha	Opbrengst in 100 kg per ha	Productie in ton	Oppervlakte ha	Opbrengst in 100 kg per ha	Productie in ton
3. Voedergewassen										
Voederbieten	wortelen	3 229	1044,3	337 194	906	955,0	86 526	2	1050,0	210
Voedermaïs - volledige plant	groene massa	107 433	510,3	5 482 216	52 878	476,3	2 518 558	44	550,0	2 420
Maïs gemalen kolf (MKS)	kolf	4 271	146,1	62 414	2 315	108,2	25 046	-	-	-
Drooggeogste erwten	korrel	408	42,1	1 718	1 274	34,8	4 432	-	-	-
Drooggeogste bonen	korrel	199	35,3	702	6	36,7	22	-	-	-
Drooggeogste paarde- en duivebonen	korrel	48	48,8	234	337	48,2	1 625	-	-	-
4. Grasland										
Tijdelijk afgemaaid grasland (alle sneden samen)	droge stof	42 809	71,5	306 032	26 530	80,5	213 517	3	70,0	21
Blijvend afgemaaid grasland (alle sneden samen)	droge stof	63 690	58,2	370 710	120 959	57,9	700 705	27	51,1	138

**C. DEFINITIEVE RAMING VAN DE PRODUCTIE VAN DE LANDBOUWTEELTEN
VOOR HET OOGSTJAAR 2004**

3. NIVEAU PROVINCIE

Teelten	Aard van de opbrengst	ANTWERPEN			LIMBURG			OOST-VLAANDEREN		
		Oppervlakte ha	Opbrengst in 100 kg per ha	Productie in ton	Oppervlakte ha	Opbrengst in 100 kg per ha	Productie in ton	Oppervlakte ha	Opbrengst in 100 kg per ha	Productie in ton
1. Granen voor de korrel										
Wintertarwe	korrel	1 377	72,5	9 989	8 842	95,7	84 583	12 628	91,6	115 635
	stro		35,3	4 854		44,0	38 938		48,8	61 665
Zomertarwe	korrel	107	55,8	597	106	58,0	615	393	60,0	2 359
	stro		22,3	239		30,5	323		30,1	1 182
Spelt	korrel	12	32,5	39	19	69,5	132	53	60,4	320
	stro		17,5	21		38,4	73		49,4	262
Rogge (<i>incl. masteluin</i>)	korrel	97	45,1	437	260	35,8	932	135	49,0	661
	stro		40,7	395		31,8	828		38,7	523
Brouwgerst	korrel	0	66,7	2	19	66,8	127	26	69,6	181
	stro		33,3	1		34,2	65		18,1	47
Wintergerst	korrel	174	52,1	907	2 196	82,0	18 009	1 447	73,9	10 695
	stro		20,3	354		38,8	8 527		38,5	5 575
Zomergerst	korrel	177	48,3	855	396	51,5	2 040	613	59,1	3 620
	stro		24,6	435		26,5	1 051		34,6	2 119
Haver (<i>incl. mengsels van zomergranen</i>)	korrel	96	56,7	544	132	48,1	635	207	65,0	1 346
	stro		37,7	362		33,0	435		33,2	688
Triticale	korrel	880	64,9	5 715	926	62,2	5 759	2 423	72,7	17 617
	stro		42,3	3 724		39,5	3 661		47,4	11 494
Vochtig geoogste korrelmaïs (CCM)	korrel	4 155	118,8	49 364	2 850	121,3	34 561	9 106	130,8	119 071
Drooggeoogste korrelmaïs	korrel	3 956	116,3	45 991	3 911	102,4	40 062	5 312	122,2	64 887
Andere granen	korrel	6	48,3	29	30	41,0	123	47	71,9	338
2. Nijverheidsgewassen										
Pootaardappelen	knollen	36	256,4	923	41	345,6	1 417	277	286,5	7 935
Vroege aardappelen	knollen	521	397,3	20 699	194	396,3	7 689	2 086	441,4	92 069
Bewaaraardappelen-variëteit Bintje	knollen	752	487,9	36 691	675	574,1	38 752	5 971	532,6	317 990
Bewaaraardappelen-andere variëteiten	knollen	1 360	520,2	70 750	1 096	523,5	57 381	1 909	531,6	101 480
Suikerbieten	wortelen	843	616,7	51 987	5 845	752,7	439 953	5 807	692,6	402 208
Cichorei voor inuline	wortelen	56	421,3	2 359	1 440	482,6	69 497	363	468,3	16 998
Andere cichorei (koffie)	wortelen	-	-	-	25	461,6	1 154	12	446,7	536
Vlas	stro	15	58,7	88	1 122	64,1	7 187	1 044	64,7	6 752
	korrel		7,3	11		10,3	1 154		9,1	954
Koolzaad	korrel	1	20,0	2	4	37,5	15	7	42,9	30
Raapzaad	korrel	-	-	-	-	-	-	-	-	-
Tabak	droge bladeren	-	-	-	-	-	-	2	30,0	6
Hop	droge bellen	-	-	-	-	-	-	12	19,2	23
Groengeoogste bonen voor diepvries en conserven	verse peuler	171	62,5	1 069	659	131,9	8 690	335	124,4	4 167
Groengeoogste erwten voor diepvries en conserven	verse korrel	157	61,2	961	629	68,9	4 334	745	82,7	6 164

**C. DEFINITIEVE RAMING VAN DE PRODUCTIE VAN DE LANDBOUWTEELTEN
VOOR HET OOGSTJAAR 2004**

3. NIVEAU PROVINCIE (vervolg)

Teelten	Aard van de opbrengst	ANTWERPEN			LIMBURG			OOST-VLAANDEREN		
		Oppervlakte ha	Opbrengst in 100 kg per ha	Productie in ton	Oppervlakte ha	Opbrengst in 100 kg per ha	Productie in ton	Oppervlakte ha	Opbrengst in 100 kg per ha	Productie in ton
3. Voedergewassen										
Voederbieten	wortelen	332	1043,2	34 634	228	1062,3	24 221	1 113	1059,1	117 877
Voedermaïs - volledige plant	groene massa	24 446	474,8	1 160 814	14 170	467,8	662 943	31 226	521,2	1 627 449
Mais gemalen kolf (MKS)	kolf	738	177,8	13 119	529	169,7	8 978	1 343	123,1	16 533
Droogge oogste erwten	korrel	39	17,2	67	65	54,3	353	112	40,7	456
Droogge oogste bonen	korrel	16	45,0	72	-	-	-	147	35,4	520
Droogge oogste paarde- en duivebonen	korrel	1	50,0	5	-	-	-	12	50,0	60
4. Grasland										
Tijdelijk afgemaaid grasland (alle sneden samen)	droge stof	15 977	85,5	136 546	7 214	63,5	45 836	7 454	60,1	44 816
Blijvend afgemaaid grasland (alle sneden samen)	droge stof	14 758	60,1	88 760	8 654	58,3	50 448	15 882	68,0	108 026

**C. DEFINITIEVE RAMING VAN DE PRODUCTIE VAN DE LANDBOUWTEELTEN
VOOR HET OOGSTJAAR 2004**

3. NIVEAU PROVINCIE (vervolg)

Teelten	Aard van de opbrengst	VLAAMS BRABANT			WEST VLAANDEREN		
		Oppervlakte ha	Opbrengst in 100 kg per ha	Productie in ton	Oppervlakte ha	Opbrengst in 100 kg per ha	Productie in ton
1. Granen voor de korrel							
Wintertarwe	korrel	18 754	88,8	166 575	28 879	93,7	270 493
	stro		41,6	78 029		41,9	121 078
Zomertarwe	korrel	332	74,4	2 470	253	69,9	1 768
	stro		34,0	1 128		30,6	775
Spelt	korrel	48	67,7	325	40	70,3	281
	stro		46,3	222		57,5	230
Rogge (<i>incl. masteluin</i>)	korrel	30	57,3	172	18	48,9	88
	stro		36,7	110		35,6	64
Brouwgerst	korrel	45	64,7	291	12	68,3	82
	stro		32,2	145		29,2	35
Wintergerst	korrel	4 620	82,9	38 288	1 267	76,9	9 739
	stro		36,6	16 893		30,6	3 878
Zomergerst	korrel	284	59,7	1 696	271	70,7	1 917
	stro		32,0	908		28,0	758
Haver (<i>incl. mengsels van zomergranen</i>)	korrel	511	64,1	3 273	152	57,8	879
	stro		39,5	2 017		28,8	438
Triticale	korrel	445	73,1	3 251	1 327	79,7	10 574
	stro		50,4	2 241		49,4	6 560
Vochtig geoogste korrelmaïs (CCM)	korrel	2 948	129,4	38 135	7 492	126,6	94 883
Drooggeoogste korrelmaïs	korrel	5 257	130,0	68 344	4 518	114,8	51 889
Andere granen	korrel	25	82,0	205	39	54,1	211
2. Nijverheidsgewassen							
Pootaardappelen	knollen	45	322,7	1 452	901	279,2	25 153
Vroege aardappelen	knollen	578	425,7	24 603	7 229	431,3	311 787
Bewaaraardappelen-variëteit Bintje	knollen	2 782	559,3	155 609	10 927	493,2	538 942
Bewaaraardappelen-andere variëteiten	knollen	1 430	572,8	81 914	3 065	518,4	158 896
Suikerbieten	wortelen	7 470	719,5	537 445	13 122	708,2	929 329
Cichorei voor inuline	wortelen	807	497,7	40 165	252	483,5	12 185
Andere cichorei (koffie)	wortelen	29	405,2	1 175	89	265,3	2 361
Vlas	stro	749	61,6	4 617	4 389	58,8	25 799
	korrel		8,2	612		6,7	2 920
Koolzaad	korrel	64	37,5	240	10	43,0	43
Raapzaad	korrel	-	-	-	2	-	-
Tabak	droge bladeren	-	-	-	347	32,8	1 138
Hop	droge bellen	1	30,0	3	195	18,1	353
Groengeoogste bonen voor diepvries en conserven	verse peulen	207	125,1	2 590	2 643	138,0	36 478
Groengeoogste erwten voor diepvries en conserven	verse korrel	82	73,5	603	1 494	89,5	13 376

**C. DEFINITIEVE RAMING VAN DE PRODUCTIE VAN DE LANDBOUWTEELTEN
VOOR HET OOGSTJAAR 2004**

3. NIVEAU PROVINCIE (vervolg)

Teelten	Aard van de opbrengst	VLAAMS BRABANT			WEST VLAANDEREN		
		Oppervlakte ha	Opbrengst in 100 kg per ha	Productie in ton	Oppervlakte ha	Opbrengst in 100 kg per ha	Productie in ton
3. Voedergewassen							
Voederbieten	wortelen	444	1051,4	46 680	1 112	1023,2	113 783
Voedermaïs - volledige plant	groene massa	7 736	580,3	448 921	29 855	529,9	1 582 089
Maïs gemalen kolf (MKS)	kolf	460	154,3	7 096	1 201	138,9	16 687
Drooggeogste erwten	korrel	54	38,1	206	138	46,1	636
Drooggeogste bonen	korrel	13	36,2	47	22	28,6	63
Drooggeogste paarde- en duivebonen	korrel	17	50,6	86	17	48,8	83
4. Grasland							
Tijdelijk afgemaaid grasland (alle sneden samen)	droge stof	1 572	71,5	11 243	10 590	63,8	67 591
Blijvend afgemaaid grasland (alle sneden samen)	droge stof	6 375	58,9	37 527	18 022	47,7	85 948

**C. DEFINITIEVE RAMING VAN DE PRODUCTIE VAN DE LANDBOUWTEELTEN
VOOR HET OOGSTJAAR 2004**

3. NIVEAU PROVINCIE (vervolg)

Teelten	Aard van de opbrengst	WAALS BRABANT			HENEGOUWEN			LUIK		
		Oppervlakte ha	Opbrengst in 100 kg per ha	Productie in ton	Oppervlakte ha	Opbrengst in 100 kg per ha	Productie in ton	Oppervlakte ha	Opbrengst in 100 kg per ha	Productie in ton
1. Granen voor de korrel										
Wintertarwe	korrel	21 684	86,8	188 290	52 747	92,0	485 384	22 811	96,1	219 276
	stro		35,7	77 391		44,3	233 642		42,2	96 304
Zomertarwe	korrel	97	62,6	607	337	69,1	2 327	225	65,7	1 479
	stro		14,2	138		39,8	1 341		33,0	742
Spelt	korrel	215	61,5	1 323	1 311	75,5	9 899	1 571	86,9	13 648
	stro		43,3	932		39,9	5 228		51,1	8 033
Rogge (<i>incl. masteluin</i>)	korrel	1	70,0	7	42	64,0	269	17	56,5	96
	stro		40,0	4		46,0	193		47,1	80
Brouwgerst	korrel	236	64,7	1 527	880	67,3	5 925	308	67,7	2 085
	stro		30,2	713		34,6	3 045		32,2	992
Wintergerst	korrel	2 660	81,7	21 732	5 590	83,8	46 844	4 265	91,2	38 880
	stro		30,5	8 120		39,6	22 136		37,3	15 893
Zomergerst	korrel	95	58,5	556	405	57,2	2 315	427	57,3	2 445
	stro		28,2	268		31,0	1 256		27,9	1 193
Haver (<i>incl. mengsels van zomergranen</i>)	korrel	118	52,9	624	653	69,7	4 554	403	57,6	2 323
	stro		31,4	370		38,5	2 517		27,5	1 109
Triticale	korrel	53	70,2	372	512	73,7	3 775	290	60,7	1 761
	stro		46,0	244		47,4	2 428		41,8	1 211
Vochtig geoogste korrelmaïs (<i>CCM</i>)	korrel	198	63,5	1 257	548	128,0	7 015	40	120,8	483
Drooggeoogste korrelmaïs	korrel	280	120,4	3 372	715	115,0	8 223	160	92,4	1 479
Andere granen	korrel	8	132,5	106	46	105,2	484	125	51,2	640
2. Nijverheidsgewassen										
Pootaardappelen	knollen	75	184,4	1 383	117	205,2	2 401	422	195,9	8 266
Vroege aardappelen	knollen	287	323,4	9 281	1 080	386,2	41 712	65	313,7	2 039
Bewaaraardappelen-variëteit Bintje	knollen	1 332	452,3	60 251	12 873	497,8	640 788	549	470,9	25 850
Bewaaraardappelen-andere variëteiten	knollen	1 383	511,4	70 732	2 393	522,7	125 077	913	424,7	38 778
Suikerbieten	wortelen	10 486	630,9	661 532	23 202	720,6	1 671 838	10 798	763,5	824 434
Cichorei voor inuline	wortelen	3 417	411,2	140 503	4 895	498,3	243 903	2 360	490,0	115 630
Andere cichorei (koffie)	wortelen	12	600,0	720	86	619,3	5 326	28	535,0	1 498
Vlas	stro	2 051	51,1	10 482	4 335	65,0	28 188	4 123	58,4	24 071
	korrel		7,7	1 581		6,5	2 811		6,4	2 621
Koolzaad	korrel	115	36,7	422	567	41,6	2 357	857	42,5	3 643
Raapzaad	korrel	-	-	-	-	-	-	0	-	-
Tabak	droge bladeren	-	-	-	26	27,3	71	-	-	-
	droge bellen	-	-	-	9	18,9	17	-	-	-
Hop	droge bellen	-	-	-	-	-	-	-	-	-
Groengeoogste bonen voor diepvries en conserven	verse peulen	78	121,3	946	1 324	114,7	15 182	339	152,8	5 181
Groengeoogste erwten voor diepvries en conserven	verse korrel	845	78,0	6 589	2 739	75,2	20 607	1 490	85,5	12 745

**C. DEFINITIEVE RAMING VAN DE PRODUCTIE VAN DE LANDBOUWTEELTEN
VOOR HET OOGSTJAAR 2004**

3. NIVEAU PROVINCIE (vervolg)

Teelten	Aard van de opbrengst	WAALS BRABANT			HENEGOUWEN			LUIK		
		Oppervlakte ha	Opbrengst in 100 kg per ha	Productie in ton	Oppervlakte ha	Opbrengst in 100 kg per ha	Productie in ton	Oppervlakte ha	Opbrengst in 100 kg per ha	Productie in ton
3. Voedergewassen										
Voederbieten	wortelen	70	916,7	6 417	485	944,1	45 788	141	1021,0	14 396
Voedermaïs - volledige plant	groene massa	3 535	477,6	168 814	23 470	484,1	1 136 093	7 392	510,9	377 644
Maïs gemalen kolf (MKS)	kolf	122	133,8	1 632	946	121,8	11 525	186	131,1	2 438
Drooggeoogste erwten	korrel	54	39,4	213	345	37,4	1 290	207	25,2	522
Drooggeoogste bonen	korrel	-	-	-	6	35,0	21	-	-	-
Drooggeoogste paarde- en duivebonen	korrel	25	48,8	122	143	44,7	639	33	71,8	237
4. Grasland										
Tijdelijk afgemaaid grasland (alle sneden samen)	droge stof	444	68,4	3 036	2 229	68,3	15 213	1 449	73,6	10 664
Blijvend afgemaaid grasland (alle sneden samen)	droge stof	2 637	66,0	17 407	19 064	59,0	112 516	47 380	57,9	274 513

**C. DEFINITIEVE RAMING VAN DE PRODUCTIE VAN DE LANDBOUWTEELTEN
VOOR HET OOGSTJAAR 2004**

3. NIVEAU PROVINCIE (vervolg)

Teelten	Aard van de opbrengst	LUXEMBURG			NAMEN		
		Oppervlakte ha	Opbrengst in 100 kg per ha	Productie in ton	Oppervlakte ha	Opbrengst in 100 kg per ha	Productie in ton
1. Granen voor de korrel							
Wintertarwe	korrel	1 898	68,9	13 075	30 702	89,3	274 027
	stro		37,7	7 156		41,4	127 133
Zomertarwe	korrel	165	50,2	828	488	60,9	2 972
	stro		30,0	495		29,5	1 441
Spelt	korrel	3 315	52,2	17 310	3 582	73,0	26 157
	stro		36,6	12 128		41,3	14 801
Rogge (<i>incl. masteluin</i>)	korrel	81	34,4	279	42	54,5	229
	stro		37,3	302		40,2	169
Brouwgerst	korrel	178	65,2	1 160	403	62,1	2 502
	stro		33,4	595		30,0	1 209
Wintergerst	korrel	841	66,0	5 553	8 711	85,2	74 180
	stro		37,4	3 149		35,9	31 273
Zomergerst	korrel	1 351	42,1	5 694	820	59,0	4 834
	stro		22,5	3 042		28,5	2 336
Haver (<i>incl. mengsels van zomergranen</i>)	korrel	2 427	44,5	10 794	981	63,6	6 243
	stro		31,1	7 540		32,4	3 174
Triticale	korrel	692	62,2	4 301	536	64,8	3 474
	stro		49,3	3 410		48,5	2 600
Vochtig geoogste korrelmaïs (<i>CCM</i>)	korrel	23	110,4	254	608	126,0	7 663
Drooggeoogste korrelmaïs	korrel	-	-	-	85	84,5	718
Andere granen	korrel	287	40,5	1 161	170	53,8	914
2. Nijverheidsgewassen							
Pootaardappelen	knollen	341	284,5	9 700	233	187,4	4 366
Vroege aardappelen	knollen	13	393,1	511	83	335,4	2 784
Bewaaraardappelen-variëteit Bintje	knollen	67	400,4	2 683	791	486,6	38 487
Bewaaraardappelen-andere variëteiten	knollen	174	344,5	5 995	1 654	518,3	85 733
Suikerbieten	wortelen	182	574,9	10 463	9 988	686,8	685 959
Cichorei voor inuline	wortelen	-	-	-	2 356	466,3	109 849
Andere cichorei (koffie)	wortelen	-	-	-	9	573,3	516
Vlas	stro	3	66,7	20	2 698	60,1	16 210
	korrel		6,7	2		7,9	2 123
Koolzaad	korrel	256	35,3	903	3 675	41,5	15 240
Raapzaad	korrel	-	-	-	16	-	-
Tabak	droge bladeren	1	20,0	2	1	30,0	3
Hop	droge bellen	-	-	-	-	-	-
Groengeoogste bonen voor diepvries en conserven	verse peulen	-	-	-	210	133,4	2 802
Groengeoogste erwten voor diepvries en conserven	verse korrel	11	80,9	89	1 039	71,6	7 443

**C. DEFINITIEVE RAMING VAN DE PRODUCTIE VAN DE LANDBOUWTEELTEN
VOOR HET OOGSTJAAR 2004**

3. NIVEAU PROVINCIE (vervolg)

Teelten	Aard van de opbrengst	LUXEMBURG			NAMEN		
		Oppervlakte ha	Opbrengst in 100 kg per ha	Productie in ton	Oppervlakte ha	Opbrengst in 100 kg per ha	Productie in ton
3. Voedergewassen							
Voederbieten	wortelen	50	858,0	4 290	160	977,1	15 634
Voedermaïs - volledige plant	groene massa	7 955	456,3	362 971	10 526	449,4	473 036
Maïs gemalen kolf (MKS)	kolf	112	132,4	1 483	949	84,0	7 969
Droogge oogste erwten	korrel	56	10,2	57	613	38,3	2 350
Droogge oogste bonen	korrel	-	-	-	0	37,0	1
Droogge oogste paarde- en duivebonen	korrel	6	28,3	17	130	47,0	611
4. Grasland							
Tijdelijk afgemaaid grasland (alle sneden samen)	droge stof	17 651	77,7	137 117	4 757	99,8	47 487
Blijvend afgemaaid grasland (alle sneden samen)	droge stof	29 771	50,3	149 638	22 107	66,3	146 631

**C. DEFINITIEVE RAMING VAN DE PRODUCTIE VAN DE LANDBOUWTEELTEN
VOOR HET OOGSTJAAR 2004**

4. NIVEAU LANDBOUWSTREEK

Teelten	Aard van de opbrengst	DUINEN-POLDERS			ZANDSTREEK			KEMPEN		
		Oppervlakte ha	Opbrengst in 100 kg per ha	Productie in ton	Oppervlakte ha	Opbrengst in 100 kg per ha	Productie in ton	Oppervlakte ha	Opbrengst in 100 kg per ha	Productie in ton
1. Granen voor de korrel										
Wintertarwe	korrel	17 596	94,8	166 750	7 277	84,0	61 155	1 540	78,4	12 077
	stro		41,9	73 748		44,5	32 397		39,3	6 053
Zomertarwe	korrel	242	66,4	1 608	282	61,0	1 721	154	51,0	785
	stro		28,1	679		31,2	880		21,9	338
Spelt	korrel	24	73,3	176	27	50,0	135	18	32,8	59
	stro		63,8	153		41,5	112		17,8	32
Rogge (incl. masteluin)	korrel	6	45,0	27	137	44,7	612	349	37,8	1 319
	stro		13,3	8		39,6	543		34,0	1 185
Brouwgerst	korrel	16	66,3	106	12	80,8	97	3	66,7	20
	stro		32,5	52		0,0	0		36,7	11
Wintergerst	korrel	536	75,2	4 029	1 157	66,2	7 662	494	60,0	2 962
	stro		28,5	1 525		32,1	3 712		27,8	1 375
Zomergerst	korrel	162	58,1	942	641	60,1	3 855	451	48,2	2 172
	stro		32,7	530		34,1	2 183		25,3	1 142
Haver (incl. mengsels van zomergranen)	korrel	105	55,0	577	182	51,5	938	154	45,9	707
	stro		26,0	273		28,2	514		35,3	544
Triticale	korrel	379	89,4	3 390	3 064	70,7	21 655	1 478	59,8	8 839
	stro		62,5	2 368		45,7	13 999		38,6	5 706
Vochtig geoogste korrelmaïs (CCM)	korrel	1 093	125,6	13 724	9 772	126,2	123 284	6 000	119,3	71 552
Drooggeoogste korrelmaïs	korrel	953	122,4	11 668	6 550	115,8	75 841	6 158	105,3	64 840
Andere granen	korrel	35	53,4	187	55	54,0	297	30	26,0	78
2. Nijverheidsgewassen										
Pootaardappelen	knollen	700	246,6	17 264	170	309,5	5 262	36	251,1	904
Vroege aardappelen	knollen	581	410,4	23 842	5 161	420,4	216 959	493	445,8	21 977
Bewaaraardappelen-variëteit Bintje	knollen	2 553	507,5	129 554	3 046	535,0	162 970	735	520,9	38 283
Bewaaraardappelen-andere variëteiten	knollen	1 013	501,2	50 767	1 755	501,8	88 060	1 796	520,4	93 465
Suikerbieten	wortelen	5 494	686,2	377 004	2 715	666,1	180 839	996	617,6	61 510
Cichorei voor inuline	wortelen	109	405,4	4 419	148	483,4	7 155	132	399,8	5 278
Andere cichorei (koffie)	wortelen	11	441,8	486	-	-	-	8	538,8	431
Vlas	stro	2 380	63,7	15 168	1 456	60,9	8 870	23	59,1	136
	korrel		6,9	1 631		8,3	1 213		7,0	16
Koolzaad	korrel	8	43,8	35	10	43,0	43	-	-	-
Raapzaad	korrel	-	-	-	-	-	-	-	-	-
Tabak	droge bladeren	-	-	-	20	36,5	73	-	-	-
	droge bellen	-	-	-	-	-	-	-	-	-
Groengeoogste bonen voor diepvries en conserven	verse peulen	120	114,6	1 375	684	109,6	7 500	306	81,4	2 491
Groengeoogste erwten voor diepvries en conserven	verse korrel	442	88,4	3 909	156	64,4	1 005	428	61,7	2 640

**C. DEFINITIEVE RAMING VAN DE PRODUCTIE VAN DE LANDBOUWTEELTEN
VOOR HET OOGSTJAAR 2004**

4. NIVEAU LANDBOUWSTREEK (vervolg)

Teelten	Aard van de opbrengst	DUINEN-POLDERS			ZANDSTREEK			KEMPEN		
		Oppervlakte ha	Opbrengst in 100 kg per ha	Productie in ton	Oppervlakte ha	Opbrengst in 100 kg per ha	Productie in ton	Oppervlakte ha	Opbrengst in 100 kg per ha	Productie in ton
3. Voedergewassen										
Voederbieten	wortelen	158	874,3	13 814	1 203	1049,4	126 247	347	1033,4	35 860
Voedermaïs - volledige plant	groene massa	6 917	510,7	353 231	37 349	506,5	1 891 604	31 499	469,2	1 477 850
Mais gemalen kolf (MKS)	kolf	245	80,0	1 960	1 464	125,0	18 297	1 073	183,0	19 641
Drooggeogoste erwten	korrel	51	57,5	293	105	39,4	414	97	40,2	390
Drooggeogoste bonen	korrel	128	34,1	437	52	35,0	182	8	53,8	43
Drooggeogoste paarde- en duivebonen	korrel	21	47,6	100	4	52,5	21	1	50,0	5
4. Grasland										
Tijdelijk afgemaaid grasland (alle sneden samen)	droge stof	4 076	65,6	26 744	10 109	63,7	64 374	21 401	79,0	169 072
Blijvend afgemaaid grasland (alle sneden samen)	droge stof	4 342	43,6	18 913	19 310	73,6	142 083	18 301	56,9	104 173

**C. DEFINITIEVE RAMING VAN DE PRODUCTIE VAN DE LANDBOUWTEELTEN
VOOR HET OOGSTJAAR 2004**

4. NIVEAU LANDBOUWSTREEK (vervolg)

Teelten	Aard van de opbrengst	ZAND-LEEMSTREEK			LEEMSTREEK			WEIDESTREEK (LUIK)		
		Oppervlakte ha	Opbrengst in 100 kg per ha	Productie in ton	Oppervlakte ha	Opbrengst in 100 kg per ha	Productie in ton	Oppervlakte ha	Opbrengst in 100 kg per ha	Productie in ton
1. Granen voor de korrel										
Wintertarwe	korrel	42 143	90,6	381 747	93 983	92,8	872 365	1 210	90,1	10 908
	stro		41,7	175 891		43,0	404 572		43,6	5 274
Zomertarwe	korrel	571	71,1	4 059	533	68,9	3 670	37	64,6	239
	stro		33,3	1 904		35,4	1 887		31,4	116
Spelt	korrel	202	69,8	1 409	1 472	82,2	12 101	117	68,4	800
	stro		48,8	986		44,4	6 539		48,2	564
Rogge (incl. masteluin)	korrel	44	67,5	297	43	68,6	295	6	66,7	40
	stro		36,1	159		48,4	208		58,3	35
Brouwgerst	korrel	230	64,4	1 481	1 123	67,5	7 579	-	-	-
	stro		31,9	734		34,5	3 879		-	-
Wintergerst	korrel	6 074	82,5	50 138	11 756	85,7	100 692	250	84,9	2 123
	stro		36,3	22 053		38,1	44 777		35,9	898
Zomergerst	korrel	508	63,7	3 238	462	57,4	2 653	33	48,8	161
	stro		29,4	1 496		31,3	1 445		29,1	96
Haver (incl. mengsels van zomergranen)	korrel	648	68,1	4 412	633	67,1	4 246	118	69,5	820
	stro		39,4	2 553		38,6	2 445		29,0	342
Triticale	korrel	1 191	82,1	9 774	387	76,1	2 945	70	63,6	445
	stro		52,5	6 252		46,2	1 789		42,3	296
Vochtig geoogste korrelmaïs (CCM)	korrel	8 436	131,1	110 637	2 007	125,8	25 258	31	114,2	354
Drooggeoogste korrelmaïs	korrel	8 315	127,7	106 217	2 081	122,2	25 434	8	117,5	94
Andere granen	korrel	31	126,5	392	57	114,4	652	86	53,4	459
2. Nijverheidsgewassen										
Pootaardappelen	knollen	394	342,1	13 480	459	159,1	7 302	1	250,0	25
Vroege aardappelen	knollen	4 378	440,9	193 021	1 325	386,3	51 186	3	363,3	109
Bewaaraardappelen-variëteit Bintje	knollen	14 993	506,1	758 813	14 203	497,5	706 608	19	563,7	1 071
Bewaaraardappelen-andere variëteiten	knollen	3 781	514,8	194 638	5 593	548,7	306 864	124	452,7	5 613
Suikerbieten	wortelen	21 276	721,8	1 535 607	46 653	716,5	3 342 588	350	717,6	25 116
Cichorei voor inuline	wortelen	2 272	521,5	118 483	11 484	462,9	531 592	105	494,1	5 188
Andere cichorei (koffie)	wortelen	116	267,8	3 107	154	601,3	9 260	-	-	-
Vlas	stro	2 727	53,2	14 495	10 967	60,3	66 106	14	69,3	97
	korrel		6,7	1 832		6,7	7 353		5,7	8
Koolzaad	korrel	150	37,1	557	477	41,7	1 987	13	40,0	52
Raapzaad	korrel	2	-	-	-	-	-	-	-	-
Tabak	droge bladeren	341	32,7	1 114	12	22,5	27	-	-	-
Hop	droge bellen	209	18,1	378	9	18,9	17	-	-	-
Groengeoogste bonen voor diepvries en conserven	verse peulen	2 246	144,3	32 417	2 426	126,9	30 776	36	128,9	464
Groengeoogste erwten voor diepvries en conserven	verse korrel	2 002	87,1	17 446	4 930	77,6	38 244	29	89,0	258

**C. DEFINITIEVE RAMING VAN DE PRODUCTIE VAN DE LANDBOUWTEELTEN
VOOR HET OOGSTJAAR 2004**

4. NIVEAU LANDBOUWSTREEK (vervolg)

Teelten	Aard van de opbrengst	ZAND-LEEMSTREEK			LEEMSTREEK			WEIDESTREEK (LUIK)		
		Oppervlakte ha	Opbrengst in 100 kg per ha	Productie in ton	Oppervlakte ha	Opbrengst in 100 kg per ha	Productie in ton	Oppervlakte ha	Opbrengst in 100 kg per ha	Productie in ton
3. Voedergewassen										
Voederbieten	wortelen	1 446	1048,8	151 661	646	991,4	64 046	67	1011,9	6 780
Voedermaïs - volledige plant	groene massa	31 059	553,7	1 719 668	26 008	488,8	1 271 142	3 869	506,3	195 886
Mais gemalen kolf (MKS)	kolf	1 533	155,5	23 831	1 065	120,0	12 782	118	152,8	1 803
Droogge oogste erwten	korrel	203	37,6	764	426	38,6	1 646	14	37,1	52
Droogge oogste bonen	korrel	11	36,4	40	6	36,7	22	-	-	-
Droogge oogste paarde- en duivebonen	korrel	38	48,2	183	199	51,5	1 025	-	-	-
4. Grasland										
Tijdelijk afgemaaid grasland (alle sneden samen)	droge stof	6 789	62,4	42 374	2 977	72,9	21 691	943	67,0	6 317
Blijvend afgemaaid grasland (alle sneden samen)	droge stof	21 632	51,2	110 785	15 223	53,4	81 235	31 174	51,7	161 034

**C. DEFINITIEVE RAMING VAN DE PRODUCTIE VAN DE LANDBOUWTEELTEN
VOOR HET OOGSTJAAR 2004**

4. NIVEAU LANDBOUWSTREEK (vervolg)

Teelten	Aard van de opbrengst	HENEGOUWSE KEMPEN			CONDROZ			HOGE ARDENNEN		
		Oppervlakte ha	Opbrengst in 100 kg per ha	Productie in ton	Oppervlakte ha	Opbrengst in 100 kg per ha	Productie in ton	Oppervlakte ha	Opbrengst in 100 kg per ha	Productie in ton
1. Granen voor de korrel										
Wintertarwe	korrel	223	91,3	2 037	29 804	90,5	269 779	47	52,3	246
	stro		42,3	943		40,8	121 581		29,8	140
Zomertarwe	korrel	2	70,0	14	400	62,0	2 480	11	65,5	72
	stro		35,0	7		28,5	1 140		31,8	35
Spelt	korrel	3	73,3	22	2 796	84,9	23 744	33	46,4	153
	stro		43,3	13		46,7	13 052		30,6	101
Rogge (incl. masteluin)	korrel	-	-	-	30	61,0	183	10	45,0	45
	stro		-	-		42,0	126		38,0	38
Brouwgerst	korrel	11	66,4	73	442	63,5	2 807	-	-	-
	stro		32,7	36		28,3	1 252		-	-
Wintergerst	korrel	35	84,6	296	8 942	87,2	77 965	12	81,7	98
	stro		36,9	129		36,3	32 448		35,8	43
Zomergerst	korrel	7	55,7	39	621	69,4	4 311	153	30,6	468
	stro		28,6	20		31,2	1 938		16,7	256
Haver (incl. mengsels van zomergranen)	korrel	3	46,7	14	900	72,8	6 550	126	28,5	359
	stro		30,0	9		33,7	3 033		15,4	194
Triticale	korrel	5	68,0	34	344	68,9	2 369	68	48,7	331
	stro		46,0	23		47,4	1 631		29,9	203
Vochtig geoogste korrelmais (CCM)	korrel	8	128,8	103	568	126,1	7 164	-	-	-
Drooggeoogste korrelmais	korrel	10	116,0	116	118	62,6	739	-	-	-
Andere granen	korrel	-	-	-	39	54,1	211	25	35,2	88
2. Nijverheidsgewassen										
Pootaardappelen	knollen	-	-	-	373	232,9	8 688	10	296,0	296
Vroege aardappelen	knollen	3	373,3	112	176	300,7	5 293	1	440,0	44
Bewaaraardappelen-variëteit Bintje	knollen	84	503,1	4 226	988	512,9	50 675	1	360,0	36
Bewaaraardappelen-andere variëteiten	knollen	11	494,5	544	1 060	457,3	48 477	10	278,0	278
Suikerbieten	wortelen	87	709,8	6 175	9 393	680,9	639 526	3	706,7	212
Cichorei voor inuline	wortelen	45	470,0	2 115	1 609	465,3	74 859	-	-	-
Andere cichorei (koffie)	wortelen	-	-	-	-	-	-	-	-	-
Vlas	stro	26	59,6	155	2 881	62,6	18 046	-	-	-
	korrel		7,3	19		9,3	2 676		-	-
Koolzaad	korrel	-	-	-	3 632	41,9	15 215	-	-	-
Raapzaad	korrel	-	-	-	16	-	-	-	-	-
Tabak	droge bladeren	-	-	-	-	-	-	-	-	-
	droge bellen	-	-	-	-	-	-	-	-	-
Hop	droge bellen	-	-	-	-	-	-	-	-	-
Groengeoogste bonen voor diepvries en conserven	verse peulen	10	129,0	129	136	143,4	1 950	-	-	-
Groengeoogste erwten voor diepvries en conserven	verse korrel	29	77,9	226	1 198	75,3	9 024	-	-	-

**C. DEFINITIEVE RAMING VAN DE PRODUCTIE VAN DE LANDBOUWTEELTEN
VOOR HET OOGSTJAAR 2004**

4. NIVEAU LANDBOUWSTREEK (vervolg)

Teelten	Aard van de opbrengst	HENEGOUWSE KEMPEN			CONDROZ			HOGE ARDENNEN		
		Oppervlakte ha	Opbrengst in 100 kg per ha	Productie in ton	Oppervlakte ha	Opbrengst in 100 kg per ha	Productie in ton	Oppervlakte ha	Opbrengst in 100 kg per ha	Productie in ton
3. Voedergewassen										
Voederbieten	wortelen	3	1153,3	346	154	962,7	14 826	16	1011,9	1 619
Voedermaïs - volledige plant	groene massa	175	497,9	8 714	8 930	482,7	431 068	533	402,9	21 472
Maïs gemalen kolf (MKS)	kolf	8	131,3	105	851	70,6	6 004	8	136,3	109
Drooggeoogste erwten	korrel	-	-	-	664	35,3	2 344	2	20,0	4
Drooggeoogste bonen	korrel	-	-	-	0	35,2	0	-	-	-
Drooggeoogste paarde- en duivebonen	korrel	-	-	-	108	44,4	480	-	-	-
4. Grasland										
Tijdelijk afgemaaid grasland (alle sneden samen)	droge stof	69	75,2	519	2 637	91,5	24 124	128	102,7	1 314
Blijvend afgemaaid grasland (alle sneden samen)	droge stof	130	58,2	756	14 199	66,0	93 764	12 626	74,5	94 086

**C. DEFINITIEVE RAMING VAN DE PRODUCTIE VAN DE LANDBOUWTEELTEN
VOOR HET OOGSTJAAR 2004**

4. NIVEAU LANDBOUWSTREEK (vervolg)

Teelten	Aard van de opbrengst	WEIDESTREEK (VENEN)			FAMENNE		
		Oppervlakte ha	Opbrengst in 100 kg per ha	Productie in ton	Oppervlakte ha	Opbrengst in 100 kg per ha	Productie in ton
1. Granen voor de korrel							
Wintertarwe	korrel	950	83,1	7 896	3 964	78,7	31 198
	stro		37,6	3 569		40,7	16 114
Zomertarwe	korrel	47	69,8	328	124	35,6	442
	stro		32,6	153		29,8	369
Spelt	korrel	316	63,8	2 017	1 934	66,5	12 857
	stro		38,3	1 211		41,1	7 940
Rogge (<i>incl. masteluin</i>)	korrel	6	41,7	25	15	31,3	47
	stro		35,0	21		39,3	59
Brouwgerst	korrel	8	63,8	51	63	66,0	416
	stro		31,3	25		32,5	205
Wintergerst	korrel	285	81,8	2 332	1 662	79,2	13 163
	stro		32,7	933		37,9	6 296
Zomergerst	korrel	46	54,3	250	373	49,7	1 855
	stro		25,0	115		28,6	1 068
Haver (<i>incl. mengsels van zomergranen</i>)	korrel	77	69,7	537	364	36,4	1 326
	stro		33,9	261		30,5	1 111
Triticale	korrel	50	84,8	424	426	55,2	2 350
	stro		44,8	224		46,1	1 963
Vochtig geoogste korrelmaïs (CCM)	korrel	28	125,0	350	16	126,3	202
Drooggeoogste korrelmaïs	korrel	1	150,0	15	-	-	-
Andere granen	korrel	-	-	-	165	49,9	823
2. Nijverheidsgewassen							
Pootaardappelen	knollen	-	-	-	75	254,3	1 907
Vroege aardappelen	knollen	-	-	-	5	422,0	211
Bewaaraardappelen-variëteit Bintje	knollen	0	533,3	8	63	369,0	2 325
Bewaaraardappelen-andere variëteiten	knollen	19	504,2	958	67	405,5	2 717
Suikerbieten	wortelen	117	580,3	6 789	499	609,7	30 425
Cichorei voor inuline	wortelen	-	-	-	40	500,0	2 000
Andere cichorei (koffie)	wortelen	-	-	-	-	-	-
Vlas	stro	-	-	-	57	59,6	340
	korrel	-	-	-	-	7,2	41
Koolzaad	korrel	97	39,7	385	955	39,3	3 752
Raapzaad	korrel	-	-	-	-	-	-
Tabak	droge bladeren	-	-	-	-	-	-
	droge bellen	-	-	-	-	-	-
Hop	droge bellen	-	-	-	-	-	-
Groengeoogste bonen voor diepvries en conserven	verse peulen	-	-	-	-	-	-
Groengeoogste erwten voor diepvries en conserven	verse korrel	9	78,9	71	11	80,9	89

**C. DEFINITIEVE RAMING VAN DE PRODUCTIE VAN DE LANDBOUWTEELTEN
VOOR HET OOGSTJAAR 2004**

4. NIVEAU LANDBOUWSTREEK (vervolg)

Teelten	Aard van de opbrengst	WEIDESTREEK (VENEN)			FAMENNE		
		Oppervlakte ha	Opbrengst in 100 kg per ha	Productie in ton	Oppervlakte ha	Opbrengst in 100 kg per ha	Productie in ton
3. Voedergewassen							
Voederbieten	wortelen	5	946,0	473	44	983,4	4 327
Voedermaïs - volledige plant	groene massa	1 339	480,1	64 289	5 676	457,0	259 418
Mais gemalen kolf (MKS)	kolf	18	133,3	240	68	132,4	900
Drooggeogste erwten	korrel	19	51,1	97	45	29,8	134
Drooggeogste bonen	korrel	-	-	-	-	-	-
Drooggeogste paarde- en duivebonen	korrel	3	46,7	14	10	28,0	28
4. Grasland							
Tijdelijk afgemaaid grasland (alle sneden samen)	droge stof	70	60,4	423	2 665	107,1	28 548
Blijvend afgemaaid grasland (alle sneden samen)	droge stof	5 560	59,4	33 046	15 753	58,7	92 434

**C. DEFINITIEVE RAMING VAN DE PRODUCTIE VAN DE LANDBOUWTEELTEN
VOOR HET OOGSTJAAR 2004**

4. NIVEAU LANDBOUWSTREEK (vervolg)

Teelten	Aard van de opbrengst	ARDENNEN			JURASTREEK		
		Oppervlakte ha	Opbrengst in 100 kg per ha	Productie in ton	Oppervlakte ha	Opbrengst in 100 kg per ha	Productie in ton
1. Granen voor de korrel							
Wintertarwe	korrel	560	77,1	4 320	1 069	67,7	7 232
	stro		41,3	2 311		35,3	3 773
Zomertarwe	korrel	89	64,3	572	11	40,9	45
	stro		31,3	279		20,9	23
Spelt	korrel	2 525	48,9	12 357	697	51,7	3 606
	stro		36,2	9 130		30,1	2 095
Rogge (incl. masteluin)	korrel	52	34,2	178	27	37,4	101
	stro		37,7	196		33,3	90
Brouwergerst	korrel	84	53,3	448	115	69,7	802
	stro		30,0	252		34,9	401
Wintergerst	korrel	250	58,3	1 458	330	60,8	2 006
	stro		27,1	677		29,5	973
Zomergerst	korrel	1 023	45,9	4 692	358	37,3	1 336
	stro		23,5	2 409		18,7	668
Haver (incl. mengsels van zomergranen)	korrel	1 862	47,4	8 835	517	37,8	1 952
	stro		35,1	6 543		16,7	861
Triticale	korrel	391	67,8	2 651	232	60,1	1 395
	stro		53,1	2 077		45,0	1 043
Vochtig geoogste korrelmaïs (CCM)	korrel	16	122,5	196	5	36,0	18
Drooggeoogste korrelmaïs	korrel	-	-	-	-	-	-
Andere granen	korrel	181	40,8	738	82	35,0	287
2. Nijverheidsgewassen							
Pootaardappelen	knollen	208	299,6	6 232	60	272,7	1 636
Vroege aardappelen	knollen	7	441,4	309	4	282,5	113
Bewaaraardappelen-variëteit Bintje	knollen	22	502,7	1 106	19	330,0	627
Bewaaraardappelen-andere variëteiten	knollen	74	287,8	2 130	83	317,8	2 638
Suikerbieten	wortelen	61	610,3	3 723	111	570,7	6 335
Cichorei voor inuline	wortelen	-	-	-	-	-	-
Andere cichorei (koffie)	wortelen	-	-	-	-	-	-
Vlas	stro	-	-	-	-	-	-
	korrel	-	-	-	-	-	-
Koolzaad	korrel	83	42,3	351	131	39,5	517
Raapzaad	korrel	-	-	-	-	-	-
Tabak	droge bladeren	2	25,0	5	-	-	-
	droge bellen	-	-	-	-	-	-
Hop	droge bellen	-	-	-	-	-	-
Groengeoogste bonen voor diepvries en conserven	verse peulen	-	-	-	-	-	-
Groengeoogste erwten voor diepvries en conserven	verse korrel	-	-	-	-	-	-

**C. DEFINITIEVE RAMING VAN DE PRODUCTIE VAN DE LANDBOUWTEELTEN
VOOR HET OOGSTJAAR 2004**

4. NIVEAU LANDBOUWSTREEK (vervolg)

Teelten	Aard van de opbrengst	ARDENNEN			JURASTREEK		
		Oppervlakte ha	Opbrengst in 100 kg per ha	Productie in ton	Oppervlakte ha	Opbrengst in 100 kg per ha	Productie in ton
3. Voedergewassen							
Voederbieten	wortelen	37	797,3	2 950	12	816,7	980
Voedermaïs - volledige plant	groene massa	3 936	445,0	175 156	3 066	436,1	133 696
Mais gemalen kolf (MKS)	kolf	81	132,8	1 076	54	131,9	712
Droogge oogste erwten	korrel	27	0,0	0	28	3,9	11
Droogge oogste bonen	korrel	-	-	-	-	-	-
Droogge oogste paarde- en duivebonen	korrel	-	-	-	1	30,0	3
4. Grasland							
Tijdelijk afgemaaid grasland (alle sneden samen)	droge stof	15 034	77,3	116 182	2 444	73,2	17 888
Blijvend afgemaaid grasland (alle sneden samen)	droge stof	15 463	47,3	73 186	10 963	60,3	66 059

Dierlijke producten

Activiteit in de zuivelnijverheid

I.- ACTIVITEIT IN DE ZUIVELNIJVERHEID

1.- OPGEHAALDE HOEVEELHEDEN MELK EN ROOM + INVOER

PERIODEN	Melk					
	Gewone		AA		Totaal zonder onderscheid in gehalte	
	1 000 l	Vet g/l	1 000 l	Vet g/l	1 000 l	Vet g/l
1998	2 381 997	42,01	808 991	43,17	3 190 988	42,31
1999	2 316 365	41,53	852 768	42,76	3 169 133	41,86
2000	2 116 413	41,66	917 062	43,00	3 033 475	42,07
2001	2 031 296	41,79	966 894	43,13	2 998 190	42,22
2002	1 939 140	41,38	871 203	43,11	2 810 343	41,92
2003	1 972 737	41,70	773 703	43,18	2 746 440	42,11
2004	2 063 019	42,19	699 374	43,79	2 762 393	42,59
2004						
Januari	163 595	43,46	68 123	44,34	231 718	43,72
Februari	153 342	42,76	60 557	45,07	213 899	43,42
Maart	168 569	43,38	62 954	44,82	231 523	43,77
April	183 947	42,44	65 496	44,13	249 444	42,88
Mei	197 143	40,72	62 582	42,70	259 725	41,20
Juni	185 731	40,24	54 371	42,26	240 102	40,70
Juli	181 293	40,50	51 004	42,46	232 296	40,93
Augustus	173 125	40,69	46 966	42,32	220 091	41,04
September	164 685	42,06	48 546	43,34	213 231	42,35
Oktober	169 320	43,19	55 328	44,12	224 647	43,42
November	159 010	43,84	58 669	44,50	217 679	44,02
December	163 260	43,80	64 778	44,50	228 038	44,00

PERIODEN	Room		Magere melk 1 000 l
	1 000 l	% Vet	
1998	2 544	41,07	19 678
1999	1 519	41,06	18 535
2000	9	38,69	18 858
2001	16	40,09	16 972
2002	32	37,52	15 720
2003	37	38,65	14 422
2004	28	38,46	13 338
2004			
Januari	2	39,66	994
Februari	2	37,95	907
Maart	3	38,63	1 043
April	2	39,59	1 095
Mei	4	38,32	1 424
Juni	2	37,80	1 359
Juli	2	36,91	1 280
Augustus	4	36,69	1 157
September	2	39,13	1 097
Oktober	2	38,96	1 059
November	2	40,01	952
December	2	39,38	971

I.- ACTIVITEIT IN DE ZUIVELNIJVERHEID (vervolg)

2.- BEREIDE HOEVEELHEDEN MELK EN ROOM (1 000 l) EN VOORRADEN OP HET EINDE VAN DE PERIODE

PERIODEN	Volle melk				Halfvolle melk	
	Met controlemerk AA	Andere	Totaal	Vorraden	Totaal	Vorraden
1998	30 585	214 647	245 233	77 659	365 113	136 705
1999	29 352	185 960	215 312	76 669	350 971	137 892
2000	26 428	180 029	206 457	70 497	360 897	133 146
2001	23 396	175 664	199 060	59 411	379 579	113 937
2002	22 974	149 486	172 460	53 626	383 088	125 248
2003	20 029	136 125	156 154	52 184	393 005	125 192
2004	19 740	141 357	161 096	60 945	377 680	135 809
2004						
Januari	1 686	11 345	13 031	4 270	34 754	11 045
Februari	1 703	10 936	12 639	5 299	32 930	12 573
Maart	1 805	12 606	14 411	5 128	32 936	12 025
April	1 389	10 906	12 296	4 774	32 421	12 067
Mei	1 484	10 484	11 968	4 994	32 220	12 327
Juni	1 599	11 280	12 880	4 897	32 846	12 942
Juli	1 172	10 834	12 006	5 624	29 940	12 726
Augustus	1 512	10 454	11 966	5 304	26 586	10 751
September	1 492	14 725	16 217	4 955	29 383	9 322
Oktober	1 463	11 765	13 227	4 703	29 186	9 813
November	2 728	11 262	13 990	4 876	31 570	10 190
December	1 706	14 759	16 465	6 120	32 909	10 028

PERIODEN	Magere melk		Karnemelk	
	Totaal	Vorraden	Totaal	Vorraden
1998	77 041	29 456	25 189	2 078
1999	64 500	27 149	26 345	2 270
2000	76 093	23 649	28 840	2 862
2001	65 843	23 156	29 579	2 642
2002	50 658	20 312	32 345	2 433
2003	51 239	22 965	34 738	8 324
2004	51 524	23 863	30 638	2 878
2004				
Januari	3 802	1 725	2 907	271
Februari	3 945	2 133	2 307	215
Maart	4 278	1 889	2 766	415
April	5 370	1 926	2 669	206
Mei	3 322	1 616	2 431	268
Juni	4 800	2 111	2 581	241
Juli	3 657	2 071	2 601	234
Augustus	3 930	2 031	2 749	226
September	4 462	2 078	2 464	149
Oktober	4 365	1 756	2 388	257
November	4 810	2 293	2 430	179
December	4 783	2 235	2 345	218

PERIODEN	Room met een vetgehalte				
	Groter of gelijk aan 40%	Tussen 30 en 39%	Kleiner of gelijk aan 29%	Totaal	Vorraden
1998	13 950	35 193	41 075	90 218	8 043
1999	12 762	35 194	41 064	89 019	7 989
2000	11 360	39 234	44 018	94 612	8 168
2001	11 742	33 332	49 823	94 897	6 901
2002	13 085	36 197	46 494	95 776	8 224
2003	14 548	34 784	48 675	98 006	8 363
2004	13 937	34 592	54 096	102 626	9 263
2004					
Januari	741	2 379	3 564	6 685	696
Februari	891	2 357	3 978	7 226	629
Maart	1 277	3 274	5 088	9 639	670
April	1 180	2 787	5 069	9 036	718
Mei	794	2 945	3 851	7 590	695
Juni	1 236	3 586	4 500	9 322	559
Juli	1 132	2 800	4 134	8 065	778
Augustus	1 192	3 113	3 967	8 273	814
September	1 268	2 961	4 457	8 686	904
Oktober	1 235	2 740	4 828	8 802	819
November	1 410	2 868	5 462	9 741	1 027
December	1 580	2 782	5 198	9 560	955

I.- ACTIVITEIT IN DE ZUIVELNIJVERHEID (vervolg)

3.- TERUGGAVE VAN DE HOEVEELHEDEN MELK AAN DE VEEHOUDERS (1 000 l)

PERIODEN	Magere melk	Karnemelk	Kunstmatig aangezuurde magere melk
1998	-	4 796	..
1999	-	5 764	..
2000	-	5 514	..
2001	-	5 234	..
2002	-	6 093	..
2003	-	7 452	..
2004	-	7 625	..
2004			
Januari	-	350	..
Februari	-	353	..
Maart	-	684	..
April	-	735	..
Mei	-	636	..
Juni	-	956	..
Juli	-	513	..
Augustus	-	603	..
September	-	787	..
Oktober	-	753	..
November	-	629	..
December	-	627	-

I.- ACTIVITEIT IN DE ZUIVELNIJVERHEID (vervolg)

4.- FABRICAGE VAN DERIVATEN - GEFABRICEERDE HOEVEELHEDEN EN VOORRADEN OP HET EINDE VAN DE PERIODE
(1 000 KG)

PERIODEN	Boter					
	Melkerijboter		Herbewerkte boter			
	Productie	Vorraden	Productie	Vorraden		
1998	35 249	12 037	31 552	12 854		
1999	37 692	11 874	29 660	13 757		
2000	35 505	13 881	30 002	12 347		
2001	33 949	31 321	33 632	13 513		
2002	37 960	21 512	37 759	15 676		
2003	44 010	15 983	38 848	14 082		
2004	39 700	9 017	46 018	23 430		
2004						
Januari	3 117	830	2 620	1 281		
Februari	2 579	859	2 981	1 741		
Maart	3 247	265	3 766	1 681		
April	3 494	702	3 929	1 871		
Mei	4 083	873	3 645	2 415		
Juni	3 880	733	4 568	2 406		
Juli	3 243	792	3 088	2 421		
Augustus	2 983	952	3 322	2 386		
September	3 214	641	4 229	2 501		
Oktober	3 137	470	5 273	2 208		
November	3 113	767	4 227	1 320		
December	3 610	1 133	4 370	1 198		
PERIODEN	Andere melkvetten met een boterconcentratie				Mengsels van dierlijke of plantaardige vetten en van melkvetten	
	Kleiner dan 80% (1)		Groter of gelijk aan 90% (2)			
	Productie	Vorraden	Productie	Vorraden	Productie	Vorraden
1998	74 147	33 960
1999	71 854	45 073
2000	75 199	33 379
2001	74 300	29 048
2002	71 730	25 361
2003	13 183	5 897	77 403	29 338
2004	14 338	2 036	76 806	31 691
2004						
Januari	1 103	146	6 968	4 044
Februari	1 137	223	6 413	2 939
Maart	1 127	167	7 895	3 506
April	1 094	99	7 290	2 096
Mei	1 190	277	4 888	1 666
Juni	1 147	149	6 480	1 461
Juli	972	149	4 639	2 037
Augustus	1 157	101	7 414	2 610
September	1 651	117	5 720	3 121
Oktober	1 288	221	7 066	2 985
November	1 240	147	5 846	2 399
December	1 231	240	6 187	2 826

(1) Omvat: driekwartboter, halfvolle boter, andere.

(2) Omvat: boterconcentraat, watervrij melkvet, butteroil, ghee.

I.- ACTIVITEIT IN DE ZUIVELNIJVERHEID (vervolg)

4.- FABRICAGE VAN DERIVATEN - GEFABRICEEERDE HOEVEELHEDEN EN VOORRADEN OP HET EINDE VAN DE PERIODE (1 000 KG) (vervolg)

PERIODEN	Poeder op basis van			
	Room, volle melk, halfvolle melk (3)		Magere melk en karnemelk (4)	
	Productie	Vorraden	Productie	Vorraden
1998	77 939	56 332	57 017	38 347
1999	60 287	84 090	84 408	70 968
2000	67 460	47 880	78 120	45 494
2001	83 638	78 014	66 143	68 933
2002	74 540	67 252	88 527	48 530
2003	72 195	72 788	88 597	72 575
2004	74 603	62 679	78 659	54 868
2004				
Januari	7 143	5 731	7 309	5 632
Februari	5 838	6 208	6 031	4 693
Maart	6 708	5 114	6 052	3 894
April	7 211	4 471	7 777	3 127
Mei	8 113	6 994	9 139	5 409
Juni	7 437	3 345	6 993	4 606
Juli	6 049	4 706	6 474	5 603
Augustus	5 047	5 303	5 036	4 902
September	5 618	5 225	4 818	4 029
Oktober	4 801	5 026	5 771	3 988
November	5 002	4 375	5 373	3 441
December	5 637	6 181	7 887	5 545

PERIODEN	Poeder op basis van				Ingedikte melk en wei	
	Wei		Andere		Productie	Vorraden
	Productie	Vorraden	Productie	Vorraden		
1998	-	-	9 996	11 433	81 901	12 546
1999	-	-	11 487	11 834	70 768	11 729
2000	-	12	12 322	4 711	82 978	7 351
2001	-	-	11 763	6 946	91 475	8 383
2002	-	-	..	2 998	92 890	16 574
2003	-	-	11 446	2 338	88 514	17 992
2004	-	-	92 209	12 890
2004						
Januari	-	-	7 965	1 239
Februari	-	-	6 587	1 202
Maart	-	-	7 580	1 227
April	-	-	8 122	1 264
Mei	-	-	9 139	1 221
Juni	-	-	8 392	1 110
Juli	-	-	7 267	1 132
Augustus	-	-	6 794	1 184
September	-	-	7 466	929
Oktober	-	-	7 982	696
November	-	-	7 636	930
December	-	-	7 280	755

(3) Room (vet: 42% en meer), volle melk (vet: 26 tot - 42%), halfvolle en gedeeltelijk afgeroomde melk (vet: + 1,5 tot - 26%).

(4) Magere melk (vet: 1,5% max).

I.- ACTIVITEIT IN DE ZUIVELNIJVERHEID (vervolg)

4.- FABRICAGE VAN DERIVATEN - GEFABRICEEERDE HOEVEELHEDEN EN VOORRADEN OP HET EINDE VAN DE PERIODE
(1 000 KG) (vervolg)

PERIODEN	Verse kaas					
	Zonder toevoegingen		Met toevoegingen		Ricotta	Vorraden
	Magere	Andere	Magere	Andere		
1998	8 453	2 159	6 378	..	179	28
1999	7 276	2 113	3 058	1 045	182	62
2000	6 460	1 933	419	433	180	25
2001	6 846	1 926	1 094	..	162	22
2002	4 844	1 578	158	12
2003	5 292	1 695	154	13
2004	4 835	3 530	162	24
2004						
Januari	399	302	156	-	12	2
Februari	395	118	11	2
Maart	410	344	174	-	12	1
April	448	296	..	42	12	1
Mei	413	318	22	1
Juni	434	369	16	1
Juli	418	286	9	1
Augustus	451	350	9	2
September	434	311	11	1
Oktober	374	288	18	2
November	336	284	11	10
December	323	265	19	2

PERIODEN	Kaas			
	Cheddar	Gouda	Herve	Kazen van het Italiaanse type
1998	..	4 994	286	3 638
1999	..	4 075	418	5 123
2000	..	5 186	510	10 419
2001	..	2 600	646	15 711
2002	..	2 778	552	17 667
2003	..	2 942	533	17 738
2004	..	3 309	495	15 660
2004				
Januari	..	216	41	1 455
Februari	..	285	46	1 173
Maart	..	305	50	1 596
April	..	171	42	1 400
Mei	..	228	30	1 351
Juni	..	257	30	1 280
Juli	..	221	30	1 230
Augustus	..	307	40	1 372
September	..	351	38	1 256
Oktober	..	374	43	1 363
November	..	291	53	1 701
December	..	303	54	483

I.- ACTIVITEIT IN DE ZUIVELNIJVERHEID (vervolg)

4.- FABRICAGE VAN DERIVATEN - GEFABRICEERDE HOEVEELHEDEN EN VOORRADEN OP HET EINDE VAN DE PERIODE
(1 000 KG OF 1 000 L) (vervolg)

PERIODEN	Kaas (vervolg)		Smeltkaas (1 000 kg)	Vorraden smeltkaas (1 000 kg)
	Andere kazen (1 000 kg)	Vorraden kaas (1 000 kg)		
1998	32 516	44 734	52 906	23 668
1999	25 641	47 100	51 824	22 154
2000	26 210	35 910	55 407	18 652
2001	25 616	43 265	45 534	17 782
2002	24 455	47 606	42 086	14 159
2003	21 953	43 411	42 256	10 509
2004	24 314	38 126	44 314	11 918
2004				
Januari	1 994	3 624	2 592	879
Februari	1 884	3 660	4 088	1 098
Maart	2 111	3 360	3 307	520
April	1 752	2 878	3 828	520
Mei	1 710	3 190	3 325	725
Juni	2 137	2 394	3 282	725
Juli	1 730	2 629	5 163	1 361
Augustus	2 003	3 578	2 069	1 091
September	2 128	3 674	4 088	1 090
Oktober	2 044	2 922	4 660	1 281
November	1 971	3 124	3 655	1 281
December	2 850	3 095	4 256	1 348

PERIODEN	Gefermenteerde melk			
	Natuur (5)		Andere (6)	
	Productie (1 000 l)	Vorraden (1 000 l)	Productie (1 000 l)	Vorraden (1 000 l)
1998	29 377	2 588	102 844	35 324
1999	47 112	1 509	100 137	36 714
2000	55 590	668	101 767	36 978
2001	64 411	555	112 126	35 471
2002	75 848	414	115 814	35 727
2003	79 473	137	142 235	32 284
2004	93 506	-	167 682	35 111
2004				
Januari	8 337	-	14 770	2 486
Februari	7 639	-	14 362	2 989
Maart	8 116	-	15 238	2 736
April	7 662	-	15 353	2 643
Mei	7 706	-	14 751	3 312
Juni	6 425	-	16 068	3 677
Juli	6 864	-	13 295	3 365
Augustus	11 436	-	9 367	3 326
September	7 900	-	14 939	2 798
Oktober	7 623	-	13 776	2 761
November	6 843	-	13 155	2 504
December	6 957	-	12 608	2 513

(5) Met suiker of andere zoetmiddelen inbegrepen.

(6) Geäromatiseerd, met vruchten.

I.- ACTIVITEIT IN DE ZUIVELNIJVERHEID (vervolg)

4.- FABRICAGE VAN DERIVATEN - GEFABRICEERDE HOEVEELHEDEN EN VOORRADEN OP HET EINDE VAN DE PERIODE (1 000 L) (vervolg)

PERIODEN	Yoghurt			
	Natuur		Andere	
	Productie	Vorraden	Productie	Vorraden
1998	32 892	3 790	50 784	334
1999	28 180	5 711	26 736	300
2000	35 148	4 870	29 438	333
2001	30 890	3 621	37 835	295
2002	22 838	2 234	37 949	353
2003	23 609	1 910	42 361	306
2004	21 500	2 140	30 325	320
2004				
Januari	2 031	157	2 861	19
Februari	1 660	184	2 390	16
Maart	2 075	161	2 952	34
April	1 902	215	2 361	26
Mei	1 735	200	2 559	53
Juni	1 928	150	2 514	36
Juli	1 654	127	2 395	17
Augustus	1 791	209	2 679	22
September	1 927	269	2 551	27
Oktober	1 580	186	2 496	30
November	1 709	163	2 409	21
December	1 508	119	2 160	19
PERIODEN	Andere melk en melkdranken			
	Melk met vitamines		Karnemelk met toegevoegde vruchten, geïmproviseerd	
	Productie	Vorraden	Productie	Vorraden
1998	7 878	2 732
1999	6 921	3 060
2000	7 699	2 905
2001	9 466	3 007
2002	13 327	4 158
2003	17 323	5 637
2004	12 524	4 291
2004				
Januari	1 152	330
Februari	1 210	423
Maart	1 033	326
April	816	273
Mei	1 178	213
Juni	1 485	391
Juli	766	309
Augustus	1 178	385
September	685	371
Oktober	926	450
November	982	336
December	1 113	484

I.- ACTIVITEIT IN DE ZUIVELNIJVERHEID (vervolg)

4.- FABRICAGE VAN DERIVATEN - GEFABRICEERDE HOEVEELHEDEN EN VOORRADEN OP HET EINDE VAN DE PERIODE
(1 000 KG OF 1 000 L) (vervolg)

PERIODEN	Andere melk en melkdranken (vervolg)		Desserts op basis van melk/room	
	Chocolademelk		Productie (1 000 kg)	Vorraden (1 000 kg)
	Productie (1 000 l)	Vorraden (1 000 l)		
1998	69 120	31 321	81 382	4 290
1999	90 041	33 270	79 173	5 008
2000	89 153	29 371	81 195	4 743
2001	88 127	25 874	74 880	2 948
2002	77 457	22 738	72 242	4 264
2003	86 744	23 487	73 158	4 244
2004	89 577	26 306	87 514	2 878
2004				
Januari	8 083	2 253	5 301	325
Februari	7 301	2 322	7 613	224
Maart	8 472	1 942	8 230	67
April	7 179	2 162	7 879	198
Mei	5 615	2 497	8 313	303
Juni	7 046	2 027	9 548	309
Juli	6 487	2 127	8 065	283
Augustus	7 107	2 330	7 626	323
September	7 864	2 109	6 826	179
Oktober	7 590	2 340	6 400	210
November	8 148	1 963	6 593	190
December	8 686	2 234	5 120	268
PERIODEN	Consumptie-ijs (7)		Wei voor de veevoeding (1 000 l)	
	Productie (1 000 l)	Vorraden (1 000 l)		
1998	99 246	332	26 608	
1999	86 273	-	13 304	
2000	98 867	-	13 679	
2001	107 175	-	14 953	
2002	107 546	-	14 135	
2003	113 442	-	11 350	
2004	107 820	-	17 947	
2004				
Januari	6 711	-	487	
Februari	6 719	-	2 527	
Maart	12 545	-	839	
April	13 145	-	825	
Mei	12 559	-	796	
Juni	14 533	-	1 015	
Juli	11 935	-	1 056	
Augustus	9 768	-	1 099	
September	4 668	-	1 587	
Oktober	5 779	-	3 402	
November	4 846	-	2 640	
December	4 610	-	1 674	

(7) Omvat: roomijs (melkvet: 7 % en meer), melkijs (melkvet: 2,5% en meer), yoghurtijs en andere.

Dierlijke producten

Geslachte dieren : aantal en gewicht

II. GESLACHTE DIEREN - ONDERWORPEN AAN DE KEURING EN GESCHIKT VERKLAARD VOOR HET VERBRUIK

1. TOTAAL VAN DE SLACHTINGEN - AANTAL EN GEWICHT VAN DE GESLACHTE DIEREN (kg)

PERIODEN EN PROVINCIES	Ossen			Stieren		
	Aantal	Levend gewicht	Geslacht gewicht	Aantal	Levend gewicht	Geslacht gewicht
2001	1 087	775 344	480 716	241 594	162 697 624	104 126 480
2002	931	667 186	413 654	223 314	152 547 207	97 630 208
2003	779	553 509	343 199	198 915	136 326 947	87 249 228
1ste kwartaal 2004						
BELGIE	205	147 117	91 212	48 084	33 662 901	21 544 255
Brussels Hoofdst. Gewest	-	-	-	2 248	1 573 736	1 007 191
Vlaams Gewest	56	40 190	24 917	20 536	14 376 923	9 201 228
Provincie Antwerpen	1	713	442	3 122	2 185 882	1 398 965
Provincie Limburg	-	-	-	2 764	1 934 744	1 238 237
Provincie Oost-Vlaanderen	22	15 768	9 775	6 832	4 782 869	3 061 037
Provincie Vlaams Brabant	2	1 441	894	19	13 307	8 516
Provincie West-Vlaanderen	31	22 268	13 806	7 799	5 460 121	3 494 473
Waals Gewest	149	106 927	66 295	25 300	17 712 242	11 335 836
Provincie Waals Brabant	-	-	-	2	1 402	897
Provincie Henegouwen	143	102 656	63 647	7 310	5 117 392	3 275 131
Provincie Luik	1	713	442	12 996	9 098 343	5 822 941
Provincie Luxemburg	2	1 426	884	2 155	1 508 975	965 745
Provincie Namen	3	2 132	1 322	2 837	1 986 130	1 271 122
2de kwartaal 2004						
BELGIE	176	129 856	80 511	46 803	33 862 366	21 671 911
Brussels Hoofdst. Gewest	4	2 920	1 810	2 277	1 645 492	1 053 114
Vlaams Gewest	40	29 458	18 264	18 948	13 716 242	8 778 390
Provincie Antwerpen	1	754	467	3 087	2 232 338	1 428 696
Provincie Limburg	-	-	-	2 650	1 916 637	1 226 647
Provincie Oost-Vlaanderen	10	7 382	4 578	6 702	4 849 226	3 103 503
Provincie Vlaams Brabant	2	1 460	905	3	2 156	1 380
Provincie West-Vlaanderen	27	19 862	12 314	6 506	4 715 885	3 018 164
Waals Gewest	132	97 478	60 437	25 578	18 500 632	11 840 407
Provincie Waals Brabant	1	730	453	1	718	460
Provincie Henegouwen	121	89 344	55 394	7 446	5 385 712	3 446 857
Provincie Luik	1	754	467	12 762	9 229 431	5 906 836
Provincie Luxemburg	2	1 486	921	2 326	1 683 208	1 077 254
Provincie Namen	7	5 164	3 202	3 043	2 201 563	1 409 000
3de kwartaal 2004						
BELGIE	184	134 391	83 320	48 486	34 823 576	22 287 094
Brussels Hoofdst. Gewest	-	-	-	2 637	1 892 761	1 211 367
Vlaams Gewest	45	32 925	20 413	20 644	14 827 596	9 489 664
Provincie Antwerpen	1	693	430	2 975	2 129 381	1 362 803
Provincie Limburg	-	-	-	2 663	1 908 945	1 221 724
Provincie Oost-Vlaanderen	7	5 220	3 236	6 858	4 932 614	3 156 876
Provincie Vlaams Brabant	1	747	463	-	-	-
Provincie West-Vlaanderen	36	26 265	16 284	8 148	5 856 656	3 748 261
Waals Gewest	139	101 466	62 907	25 205	18 103 219	11 586 063
Provincie Waals Brabant	2	1 488	923	1	685	438
Provincie Henegouwen	120	87 672	54 355	7 447	5 349 003	3 423 363
Provincie Luik	1	747	463	12 593	9 048 883	5 791 286
Provincie Luxemburg	7	5 214	3 232	2 129	1 526 347	976 863
Provincie Namen	9	6 345	3 934	3 035	2 178 301	1 394 113
4de kwartaal 2004						
BELGIE	190	142 054	88 074	54 526	38 861 874	24 871 589
Brussels Hoofdst. Gewest	-	-	-	4 297	3 070 603	1 965 187
Vlaams Gewest	43	32 021	19 854	22 505	16 031 295	10 260 022
Provincie Antwerpen	-	-	-	3 814	2 715 546	1 737 946
Provincie Limburg	-	-	-	2 813	2 004 147	1 282 652
Provincie Oost-Vlaanderen	10	7 408	4 593	7 159	5 100 881	3 264 561
Provincie Vlaams Brabant	-	-	-	8	5 672	3 629
Provincie West-Vlaanderen	33	24 613	15 261	8 711	6 205 049	3 971 234
Waals Gewest	147	110 033	68 220	27 724	19 759 976	12 646 380
Provincie Waals Brabant	-	-	-	3	2 117	1 354
Provincie Henegouwen	137	102 548	63 579	7 911	5 637 309	3 607 875
Provincie Luik	-	-	-	14 306	10 198 274	6 526 896
Provincie Luxemburg	6	4 463	2 767	2 318	1 652 162	1 057 382
Provincie Namen	4	3 022	1 874	3 186	2 270 114	1 452 873
Het jaar 2004						
BELGIE	755	553 418	343 117	197 899	141 210 717	90 374 849
Brussels Hoofdst. Gewest	4	2 920	1 810	11 459	8 182 592	5 236 859
Vlaams Gewest	184	134 594	83 448	82 633	58 952 056	37 729 304
Provincie Antwerpen	3	2 160	1 339	12 998	9 263 147	5 928 410
Provincie Limburg	-	-	-	10 890	7 764 473	4 969 260
Provincie Oost-Vlaanderen	49	35 778	22 182	27 551	19 665 590	12 585 977
Provincie Vlaams Brabant	5	3 648	2 262	30	21 135	13 525
Provincie West-Vlaanderen	127	93 008	57 665	31 164	22 237 711	14 232 132
Waals Gewest	567	415 904	257 859	103 807	74 076 069	47 408 686
Provincie Waals Brabant	3	2 218	1 376	7	4 922	3 149
Provincie Henegouwen	521	382 220	236 975	30 114	21 489 416	13 753 226
Provincie Luik	3	2 214	1 372	52 657	37 574 931	24 047 959
Provincie Luxemburg	17	12 589	7 804	8 928	6 370 692	4 077 244
Provincie Namen	23	16 663	10 332	12 101	8 636 108	5 527 108

II. GESLACHTE DIEREN - ONDERWORPEN AAN DE KEURING EN GESCHIKT VERKLAARD VOOR HET VERBRUIK

1. TOTAAL VAN DE SLACHTINGEN (vervolg) - AANTAL EN GEWICHT VAN DE GESLACHTE DIEREN (kg)

PERIODEN EN PROVINCIES	Koeien			Vaarzen		
	Aantal	Levend gewicht	Geslacht gewicht	Aantal	Levend gewicht	Geslacht gewicht
2001	310 860	204 715 524	124 876 478	23 518	14 114 437	8 892 096
2002	384 879	244 721 516	149 280 147	19 877	11 871 468	7 479 028
2003	330 225	213 836 267	130 440 143	17 518	10 661 868	6 716 963
1ste kwartaal 2004						
BELGIE	87 445	57 716 759	35 207 225	3 684	2 230 736	1 405 355
Brussels Hoofdst. Gewest	5 487	3 621 664	2 209 216	-	-	-
Vlaams Gewest	67 076	44 276 337	27 008 568	1 883	1 140 301	718 389
Provincie Antwerpen	19 439	12 833 028	7 828 147	177	107 163	67 512
Provincie Limburg	7 034	4 644 664	2 833 246	480	290 524	183 031
Provincie Oost-Vlaanderen	20 414	13 466 631	8 214 647	659	398 741	251 209
Provincie Vlaams Brabant	26	17 221	10 505	-	-	-
Provincie West-Vlaanderen	20 163	13 314 793	8 122 023	567	343 873	216 637
Waals Gewest	14 882	9 818 758	5 989 441	1 801	1 090 435	686 966
Provincie Waals Brabant	-	-	-	2	1 198	755
Provincie Henegouwen	5 469	3 613 688	2 204 349	992	600 522	378 326
Provincie Luik	6 976	4 594 444	2 802 610	441	267 037	168 232
Provincie Luxemburg	1 214	802 996	489 829	139	84 071	52 962
Provincie Namen	1 223	807 630	492 653	227	137 607	86 691
2de kwartaal 2004						
BELGIE	80 104	54 464 106	33 223 107	3 503	2 239 830	1 411 101
Brussels Hoofdst. Gewest	5 571	3 790 540	2 312 229	7	4 550	2 867
Vlaams Gewest	60 068	40 838 198	24 911 300	1 674	1 070 096	674 164
Provincie Antwerpen	17 750	12 067 082	7 360 920	236	151 049	95 162
Provincie Limburg	5 882	3 998 837	2 439 290	361	229 895	144 834
Provincie Oost-Vlaanderen	17 337	11 783 941	7 188 203	318	201 810	127 142
Provincie Vlaams Brabant	14	9 571	5 838	1	651	410
Provincie West-Vlaanderen	19 085	12 978 767	7 917 049	758	486 691	306 616
Waals Gewest	14 465	9 835 368	5 999 578	1 822	1 165 184	734 070
Provincie Waals Brabant	1	670	409	3	1 887	1 188
Provincie Henegouwen	5 217	3 547 225	2 163 810	991	633 744	399 262
Provincie Luik	6 173	4 198 536	2 561 107	382	244 073	153 767
Provincie Luxemburg	1 944	1 320 060	805 237	183	117 358	73 935
Provincie Namen	1 130	768 877	469 015	263	168 122	105 918
3de kwartaal 2004						
BELGIE	75 386	49 385 779	30 125 318	2 968	1 820 730	1 147 068
Brussels Hoofdst. Gewest	4 810	3 152 283	1 922 893	-	-	-
Vlaams Gewest	57 276	37 516 470	22 885 042	1 421	871 925	549 317
Provincie Antwerpen	16 961	11 110 413	6 777 350	201	122 859	77 401
Provincie Limburg	6 068	3 973 795	2 424 014	272	165 302	104 143
Provincie Oost-Vlaanderen	16 385	10 729 703	6 545 120	163	100 479	63 303
Provincie Vlaams Brabant	6	3 923	2 393	2	1 154	727
Provincie West-Vlaanderen	17 856	11 698 636	7 136 165	783	482 131	303 743
Waals Gewest	13 300	8 717 026	5 317 383	1 547	948 805	597 751
Provincie Waals Brabant	-	-	-	3	1 837	1 158
Provincie Henegouwen	5 199	3 407 231	2 078 408	862	528 804	333 149
Provincie Luik	5 772	3 782 611	2 307 392	367	224 687	141 553
Provincie Luxemburg	1 201	787 540	480 400	143	88 093	55 500
Provincie Namen	1 128	739 644	451 183	172	105 384	66 391
4de kwartaal 2004						
BELGIE	94 734	61 087 405	37 263 327	4 221	2 644 667	1 666 144
Brussels Hoofdst. Gewest	6 221	4 014 833	2 449 048	8	4 929	3 106
Vlaams Gewest	71 982	46 414 929	28 313 116	2 211	1 386 798	873 687
Provincie Antwerpen	20 285	13 079 764	7 978 659	225	140 698	88 640
Provincie Limburg	8 693	5 605 526	3 419 373	557	347 743	219 077
Provincie Oost-Vlaanderen	21 645	13 959 178	8 515 101	670	423 303	266 682
Provincie Vlaams Brabant	35	22 573	13 770	3	1 740	1 096
Provincie West-Vlaanderen	21 324	13 747 888	8 386 213	756	473 314	298 192
Waals Gewest	16 531	10 657 643	6 501 163	2 002	1 252 940	789 351
Provincie Waals Brabant	1	649	396	2	1 235	778
Provincie Henegouwen	6 002	3 869 296	2 360 271	1 090	680 402	428 653
Provincie Luik	7 841	5 055 229	3 083 690	490	306 215	192 915
Provincie Luxemburg	1 332	858 973	523 973	177	112 805	71 067
Provincie Namen	1 355	873 496	532 833	243	152 283	95 938
Het jaar 2004						
BELGIE	337 669	222 654 049	135 818 977	14 376	8 935 963	5 629 668
Brussels Hoofdst. Gewest	22 089	14 579 320	8 893 386	15	9 479	5 973
Vlaams Gewest	256 402	169 045 934	103 118 026	7 189	4 469 120	2 815 557
Provincie Antwerpen	74 435	49 090 287	29 945 076	839	521 769	328 715
Provincie Limburg	27 677	18 222 822	11 115 923	1 670	1 033 464	651 085
Provincie Oost-Vlaanderen	75 781	49 939 453	30 463 071	1 810	1 124 333	708 336
Provincie Vlaams Brabant	81	53 288	32 506	6	3 545	2 233
Provincie West-Vlaanderen	78 428	51 740 084	31 561 450	2 864	1 786 009	1 125 188
Waals Gewest	59 178	39 028 795	23 807 565	7 172	4 457 364	2 808 138
Provincie Waals Brabant	2	1 319	805	10	6 157	3 879
Provincie Henegouwen	21 887	14 437 440	8 806 838	3 935	2 443 472	1 539 390
Provincie Luik	26 762	17 630 820	10 754 799	1 680	1 042 012	656 467
Provincie Luxemburg	5 691	3 769 569	2 299 439	642	402 327	253 464
Provincie Namen	4 836	3 189 647	1 945 684	905	563 396	354 938

II. GESLACHTE DIEREN - ONDERWORPEN AAN DE KEURING EN GESCHIKT VERKLAARD VOOR HET VERBRUIK

1. TOTAAL VAN DE SLACHTINGEN (vervolg) - AANTAL EN GEWICHT VAN DE GESLACHTE DIEREN (kg)

PERIODEN EN PROVINCIES	Kalveren			Totaal van de runderen		
	Aantal	Levend gewicht	Geslacht gewicht	Aantal	Levend gewicht	Geslacht gewicht
2001	296 209	75 603 090	46 873 910	873 268	457 906 019	285 249 680
2002	303 472	81 588 331	50 584 776	932 473	491 395 708	305 387 813
2003	306 204	81 323 723	50 420 669	853 641	442 702 314	275 170 202
1ste kwartaal 2004						
BELGIE	71 931	19 303 573	11 968 232	211 349	113 061 086	70 216 279
Brussels Hoofdst. Gewest	435	116 723	72 368	8 170	5 312 123	3 288 775
Vlaams Gewest	70 503	18 920 437	11 730 683	160 054	78 754 188	48 683 785
Provincie Antwerpen	53 676	14 404 576	8 930 840	76 415	29 531 362	18 225 906
Provincie Limburg	14 397	3 863 791	2 395 552	24 675	10 733 723	6 650 066
Provincie Oost-Vlaanderen	206	55 280	34 276	28 133	18 719 289	11 570 944
Provincie Vlaams Brabant	2	538	334	49	32 507	20 249
Provincie West-Vlaanderen	2 222	596 252	369 681	30 782	19 737 307	12 216 620
Waals Gewest	993	266 413	165 181	43 125	28 994 775	18 243 719
Provincie Waals Brabant	-	-	-	4	2 600	1 652
Provincie Henegouwen	514	137 910	85 507	14 428	9 572 168	6 006 960
Provincie Luik	323	86 657	53 728	20 737	14 047 194	8 847 953
Provincie Luxemburg	83	22 257	13 801	3 593	2 419 725	1 523 221
Provincie Namen	73	19 589	12 145	4 363	2 953 088	1 863 933
2de kwartaal 2004						
BELGIE	71 308	19 011 400	11 787 071	201 894	109 707 558	68 173 701
Brussels Hoofdst. Gewest	428	114 075	70 726	8 287	5 557 577	3 440 746
Vlaams Gewest	70 014	18 666 225	11 573 060	150 744	74 320 219	45 955 178
Provincie Antwerpen	54 379	14 495 935	8 987 481	75 453	28 947 158	17 872 726
Provincie Limburg	13 602	3 627 900	2 249 297	22 495	9 773 269	6 060 068
Provincie Oost-Vlaanderen	227	60 500	37 512	24 594	16 902 859	10 460 938
Provincie Vlaams Brabant	2	535	331	22	14 373	8 864
Provincie West-Vlaanderen	1 804	481 355	298 439	28 180	18 682 560	11 552 582
Waals Gewest	866	231 100	143 285	42 863	29 829 762	18 777 777
Provincie Waals Brabant	1	270	167	7	4 275	2 677
Provincie Henegouwen	501	133 680	82 882	14 276	9 789 705	6 148 205
Provincie Luik	275	73 450	45 539	19 593	13 746 244	8 667 716
Provincie Luxemburg	24	6 385	3 960	4 479	3 128 497	1 961 307
Provincie Namen	65	17 315	10 737	4 508	3 161 041	1 997 872
3de kwartaal 2004						
BELGIE	72 016	19 107 250	11 846 505	199 040	105 271 726	65 489 305
Brussels Hoofdst. Gewest	386	102 392	63 483	7 833	5 147 436	3 197 743
Vlaams Gewest	70 849	18 797 638	11 654 539	150 235	72 046 554	44 598 975
Provincie Antwerpen	54 104	14 354 518	8 899 801	74 242	27 717 864	17 117 785
Provincie Limburg	14 650	3 887 238	2 410 088	23 653	9 935 280	6 159 969
Provincie Oost-Vlaanderen	166	44 036	27 304	23 579	15 812 052	9 795 839
Provincie Vlaams Brabant	1	266	165	10	6 090	3 748
Provincie West-Vlaanderen	1 928	511 580	317 181	28 751	18 575 268	11 521 634
Waals Gewest	781	207 220	128 483	40 972	28 077 736	17 692 587
Provincie Waals Brabant	-	-	-	6	4 010	2 519
Provincie Henegouwen	426	113 032	70 083	14 054	9 485 742	5 959 358
Provincie Luik	207	54 920	34 051	18 940	13 111 848	8 274 745
Provincie Luxemburg	64	16 982	10 532	3 544	2 424 176	1 526 527
Provincie Namen	84	22 286	13 817	4 428	3 051 960	1 929 438
4de kwartaal 2004						
BELGIE	76 631	21 229 646	13 162 387	230 302	123 965 646	77 051 521
Brussels Hoofdst. Gewest	330	91 939	57 002	10 856	7 182 304	4 474 343
Vlaams Gewest	75 099	20 803 672	12 898 280	171 840	84 668 715	52 364 959
Provincie Antwerpen	57 635	15 964 168	9 897 788	81 959	31 900 176	19 703 033
Provincie Limburg	15 008	4 159 138	2 578 665	27 071	12 116 554	7 499 767
Provincie Oost-Vlaanderen	227	63 088	39 117	29 711	19 553 858	12 090 054
Provincie Vlaams Brabant	1	274	170	47	30 259	18 665
Provincie West-Vlaanderen	2 228	617 004	382 540	33 052	21 067 868	13 053 440
Waals Gewest	1 202	334 035	207 105	47 606	32 114 627	20 212 219
Provincie Waals Brabant	-	-	-	6	4 001	2 528
Provincie Henegouwen	483	133 768	82 937	15 623	10 423 323	6 543 315
Provincie Luik	560	156 347	96 937	23 197	15 716 065	9 900 438
Provincie Luxemburg	64	17 598	10 911	3 897	2 646 001	1 666 100
Provincie Namen	95	26 322	16 320	4 883	3 325 237	2 099 838
Het jaar 2004						
BELGIE	291 886	78 651 869	48 764 195	842 585	452 006 016	280 930 806
Brussels Hoofdst. Gewest	1 579	425 129	263 579	35 146	23 199 440	14 401 607
Vlaams Gewest	286 465	77 187 972	47 856 562	632 873	309 789 676	191 602 897
Provincie Antwerpen	219 794	59 219 197	36 715 910	308 069	118 096 560	72 919 450
Provincie Limburg	57 657	15 538 067	9 633 602	97 894	42 558 826	26 369 870
Provincie Oost-Vlaanderen	826	222 904	138 209	106 017	70 988 058	43 917 775
Provincie Vlaams Brabant	6	1 613	1 000	128	83 229	51 526
Provincie West-Vlaanderen	8 182	2 206 191	1 367 841	120 765	78 063 003	48 344 276
Waals Gewest	3 842	1 038 768	644 054	174 566	119 016 900	74 926 302
Provincie Waals Brabant	1	270	167	23	14 886	9 376
Provincie Henegouwen	1 924	518 390	321 409	58 381	39 270 938	24 657 838
Provincie Luik	1 365	371 374	230 255	82 467	56 621 351	35 690 852
Provincie Luxemburg	235	63 222	39 204	15 513	6 677 155	3 677 155
Provincie Namen	317	85 512	53 019	18 182	12 491 326	7 891 081

II. GESLACHTE DIEREN - ONDERWORPEN AAN DE KEURING EN GESCHIKT VERKLAARD VOOR HET VERBRUIK

1. TOTAAL VAN DE SLACHTINGEN (vervolg) - AANTAL EN GEWICHT VAN DE GESLACHTE DIEREN (kg)

PERIODEN EN PROVINCIES	Varkens			Schapen en lammeren		
	Aantal	Levend gewicht	Geslacht gewicht	Aantal	Levend gewicht	Geslacht gewicht
2001	11 280 231	1 327 996 344	1 062 397 049	112 095	4 546 292	2 273 183
2002	11 109 679	1 300 883 558	1 040 706 840	84 631	3 378 210	1 689 164
2003	11 210 358	1 283 090 059	1 026 472 060	74 038	2 986 674	1 493 383
1ste kwartaal 2004						
BELGIE	2 917 197	339 218 920	271 375 128	19 760	784 741	392 386
Brussels Hoofdst. Gewest	53 758	6 247 934	4 998 347	3 763	149 817	74 909
Vlaams Gewest	2 351 487	273 437 491	218 749 991	14 932	592 261	296 139
Provincie Antwerpen	534 944	62 229 413	49 783 528	9 948	396 042	198 023
Provincie Limburg	89 344	10 384 927	8 307 939	43	1 717	859
Provincie Oost-Vlaanderen	471 155	54 789 158	43 831 328	417	16 709	8 356
Provincie Vlaams Brabant	34	3 934	3 147	3 454	135 146	67 573
Provincie West-Vlaanderen	1 256 010	146 030 059	116 824 049	1 070	42 647	21 328
Waals Gewest	511 952	59 533 495	47 626 790	1 065	42 663	21 338
Provincie Waals Brabant	-	-	-	76	3 040	1 520
Provincie Henegouwen	270 617	31 480 627	25 184 501	388	15 617	7 812
Provincie Luik	240 297	27 932 393	22 345 910	402	16 130	8 066
Provincie Luxemburg	317	36 736	29 389	93	3 608	1 805
Provincie Namen	721	83 739	66 990	106	4 268	2 135
2de kwartaal 2004						
BELGIE	2 737 832	319 151 869	255 321 491	18 991	752 132	376 077
Brussels Hoofdst. Gewest	52 271	6 096 117	4 876 894	5 111	202 703	101 352
Vlaams Gewest	2 217 654	258 502 412	206 801 927	11 711	462 935	231 472
Provincie Antwerpen	460 535	53 675 608	42 940 486	10 575	417 722	208 861
Provincie Limburg	89 200	10 399 122	8 319 297	17	679	340
Provincie Oost-Vlaanderen	444 329	51 796 335	41 437 067	213	8 434	4 218
Provincie Vlaams Brabant	13	1 514	1 211	216	8 497	4 249
Provincie West-Vlaanderen	1 223 577	142 629 833	114 103 866	690	27 603	13 804
Waals Gewest	467 907	54 553 340	43 642 670	2 169	86 494	43 253
Provincie Waals Brabant	-	-	-	-	-	-
Provincie Henegouwen	244 179	28 470 823	22 776 656	819	32 612	16 308
Provincie Luik	222 428	25 930 676	20 744 541	900	35 976	17 989
Provincie Luxemburg	228	26 674	21 339	355	14 106	7 055
Provincie Namen	1 072	125 167	100 134	95	3 800	1 901
3de kwartaal 2004						
BELGIE	2 618 603	302 048 057	241 638 443	17 188	683 642	341 833
Brussels Hoofdst. Gewest	47 754	5 509 060	4 407 248	4 886	194 029	97 015
Vlaams Gewest	2 099 313	242 156 449	193 725 159	9 376	373 275	186 644
Provincie Antwerpen	461 433	53 221 804	42 577 443	8 394	333 920	166 962
Provincie Limburg	88 124	10 163 650	8 130 921	15	594	297
Provincie Oost-Vlaanderen	421 786	48 649 231	38 919 384	280	11 316	5 660
Provincie Vlaams Brabant	13	1 499	1 199	-	-	-
Provincie West-Vlaanderen	1 127 957	130 120 265	104 096 212	687	27 445	13 725
Waals Gewest	471 536	54 382 548	43 506 036	2 926	116 338	58 174
Provincie Waals Brabant	3	345	276	2	79	40
Provincie Henegouwen	249 724	28 799 174	23 039 338	710	28 314	14 160
Provincie Luik	220 232	25 401 191	20 320 953	1 344	53 444	26 723
Provincie Luxemburg	385	44 440	35 551	550	21 690	10 845
Provincie Namen	1 192	137 398	109 918	320	12 811	6 406
4de kwartaal 2004						
BELGIE	2 843 530	366 643 317	285 675 025	18 323	723 890	361 964
Brussels Hoofdst. Gewest	53 657	6 242 447	4 993 958	5 368	211 746	105 874
Vlaams Gewest	2 289 105	302 140 169	234 072 507	10 044	397 035	198 529
Provincie Antwerpen	484 712	56 412 399	45 129 919	8 919	352 167	176 086
Provincie Limburg	85 791	9 977 702	7 982 162	3	117	59
Provincie Oost-Vlaanderen	451 482	52 525 763	42 020 611	406	16 185	8 095
Provincie Vlaams Brabant	26	3 032	2 425	15	591	296
Provincie West-Vlaanderen	1 267 094	183 221 273	138 937 390	701	27 975	13 993
Waals Gewest	500 768	58 260 701	46 608 560	2 911	115 109	57 561
Provincie Waals Brabant	2	234	187	2	82	41
Provincie Henegouwen	261 288	30 394 263	24 315 412	759	30 265	15 135
Provincie Luik	237 594	27 647 196	22 117 756	1 254	49 397	24 700
Provincie Luxemburg	562	65 337	52 269	600	23 637	11 820
Provincie Namen	1 322	153 671	122 936	296	11 728	5 865
Het jaar 2004						
BELGIE	11 117 162	1 327 062 163	1 054 010 087	74 262	2 944 405	1 472 260
Brussels Hoofdst. Gewest	207 440	24 095 558	19 276 447	19 128	758 295	379 150
Vlaams Gewest	8 957 559	1 076 236 521	853 349 584	46 063	1 825 506	912 784
Provincie Antwerpen	1 941 624	225 539 224	180 431 376	37 836	1 499 851	749 932
Provincie Limburg	352 459	40 925 401	32 740 319	78	3 107	1 555
Provincie Oost-Vlaanderen	1 788 752	207 760 487	166 208 390	1 316	52 644	26 329
Provincie Vlaams Brabant	86	9 979	7 982	3 685	144 234	72 118
Provincie West-Vlaanderen	4 874 638	602 001 430	473 961 517	3 148	125 670	62 850
Waals Gewest	1 952 163	226 730 084	181 384 056	9 071	360 604	180 326
Provincie Waals Brabant	5	579	463	80	3 201	1 601
Provincie Henegouwen	1 025 808	119 144 887	95 315 907	2 676	106 808	53 415
Provincie Luik	920 551	106 911 456	85 529 160	3 900	154 947	77 478
Provincie Luxemburg	1 492	173 187	138 548	1 598	63 041	31 525
Provincie Namen	4 307	499 975	399 978	817	32 607	16 307

II. GESLACHTE DIEREN - ONDERWORPEN AAN DE KEURING EN GESCHIKT VERKLAARD VOOR HET VERBRUIK

1. TOTAAL VAN DE SLACHTINGEN (vervolg) - AANTAL EN GEWICHT VAN DE GESLACHTE DIEREN (kg)

PERIODEN EN PROVINCIES	Geiten en geitjes			Veulens		
	Aantal	Levend gewicht	Geslacht gewicht	Aantal	Levend gewicht	Geslacht gewicht
2001	2 153	84 497	42 250	1 420	365 469	219 280
2002	2 387	73 260	36 639	1 187	319 013	191 405
2003	2 428	88 995	44 504	768	191 831	115 099
1ste kwartaal 2004						
BELGIE	505	20 200	10 100	168	42 328	25 396
Brussels Hoofdst. Gewest	476	19 040	9 520	-	-	-
Vlaams Gewest	29	1 160	580	94	23 764	14 259
Provincie Antwerpen	6	240	120	-	-	-
Provincie Limburg	10	400	200	21	5 346	3 207
Provincie Oost-Vlaanderen	-	-	-	65	16 414	9 849
Provincie Vlaams Brabant	13	520	260	-	-	-
Provincie West-Vlaanderen	-	-	-	8	2 004	1 203
Waals Gewest	-	-	-	74	18 564	11 137
Provincie Waals Brabant	-	-	-	-	-	-
Provincie Henegouwen	-	-	-	71	17 806	10 683
Provincie Luik	-	-	-	3	758	454
Provincie Luxemburg	-	-	-	-	-	-
Provincie Namen	-	-	-	-	-	-
2de kwartaal 2004						
BELGIE	607	24 009	12 005	136	32 790	19 672
Brussels Hoofdst. Gewest	580	22 940	11 470	-	-	-
Vlaams Gewest	16	631	316	65	15 636	9 381
Provincie Antwerpen	-	-	-	-	-	-
Provincie Limburg	-	-	-	11	2 630	1 578
Provincie Oost-Vlaanderen	-	-	-	51	12 282	7 369
Provincie Vlaams Brabant	-	-	-	-	-	-
Provincie West-Vlaanderen	16	631	316	3	724	434
Waals Gewest	11	438	219	71	17 154	10 291
Provincie Waals Brabant	-	-	-	-	-	-
Provincie Henegouwen	11	438	219	71	17 154	10 291
Provincie Luik	-	-	-	-	-	-
Provincie Luxemburg	-	-	-	-	-	-
Provincie Namen	-	-	-	-	-	-
3de kwartaal 2004						
BELGIE	562	22 480	11 240	137	34 484	20 691
Brussels Hoofdst. Gewest	543	21 720	10 860	-	-	-
Vlaams Gewest	19	760	380	63	15 862	9 517
Provincie Antwerpen	11	440	220	-	-	-
Provincie Limburg	-	-	-	9	2 279	1 367
Provincie Oost-Vlaanderen	3	120	60	50	12 583	7 550
Provincie Vlaams Brabant	-	-	-	-	-	-
Provincie West-Vlaanderen	5	200	100	4	1 000	600
Waals Gewest	-	-	-	74	18 622	11 174
Provincie Waals Brabant	-	-	-	-	-	-
Provincie Henegouwen	-	-	-	70	17 620	10 572
Provincie Luik	-	-	-	4	1 002	602
Provincie Luxemburg	-	-	-	-	-	-
Provincie Namen	-	-	-	-	-	-
4de kwartaal 2004						
BELGIE	738	29 254	14 628	161	37 859	22 716
Brussels Hoofdst. Gewest	693	27 466	13 733	-	-	-
Vlaams Gewest	44	1 748	875	82	19 319	11 593
Provincie Antwerpen	23	918	459	1	228	137
Provincie Limburg	-	-	-	14	3 300	1 981
Provincie Oost-Vlaanderen	4	159	80	61	14 366	8 619
Provincie Vlaams Brabant	-	-	-	-	-	-
Provincie West-Vlaanderen	17	671	336	6	1 425	856
Waals Gewest	1	40	20	79	18 540	11 123
Provincie Waals Brabant	-	-	-	-	-	-
Provincie Henegouwen	1	40	20	76	17 818	10 690
Provincie Luik	-	-	-	3	722	433
Provincie Luxemburg	-	-	-	-	-	-
Provincie Namen	-	-	-	-	-	-
Het jaar 2004						
BELGIE	2 412	95 943	47 973	602	147 461	88 475
Brussels Hoofdst. Gewest	2 292	91 166	45 583	-	-	-
Vlaams Gewest	108	4 299	2 151	304	74 581	44 750
Provincie Antwerpen	40	1 598	799	1	228	137
Provincie Limburg	10	400	200	55	13 555	8 133
Provincie Oost-Vlaanderen	7	279	140	227	55 645	33 387
Provincie Vlaams Brabant	13	520	260	-	-	-
Provincie West-Vlaanderen	38	1 502	752	21	5 153	3 093
Waals Gewest	12	478	239	298	72 880	43 725
Provincie Waals Brabant	-	-	-	-	-	-
Provincie Henegouwen	12	478	239	288	70 398	42 236
Provincie Luik	-	-	-	10	2 482	1 489
Provincie Luxemburg	-	-	-	-	-	-
Provincie Namen	-	-	-	-	-	-

II. GESLACHTE DIEREN - ONDERWORPEN AAN DE KEURING EN GESCHIKT VERKLAARD VOOR HET VERBRUIK

1. TOTAAL VAN DE SLACHTINGEN (vervolg) - AANTAL EN GEWICHT VAN DE GESLACHTE DIEREN (kg)

PERIODEN EN PROVINCIES	Andere paarden			Totaal van al de dieren		
	Aantal	Levend gewicht	Geslacht gewicht	Aantal	Levend gewicht	Geslacht gewicht
2001	19 971	9 623 535	5 774 110	12 289 138	1 800 522 156	1 355 955 552
2002	13 586	6 643 455	3 986 077	12 143 943	1 802 693 204	1 351 997 938
2003	11 909	5 837 991	3 502 799	12 153 142	1 734 897 864	1 306 798 047
1ste kwartaal 2004						
BELGIE	2 802	1 421 700	853 021	3 151 781	454 548 975	342 872 310
Brussels Hoofdst. Gewest	121	61 379	36 827	66 288	11 790 293	8 408 378
Vlaams Gewest	2 264	1 148 480	689 090	2 528 860	353 957 344	268 433 844
Provincie Antwerpen	32	16 286	9 773	621 345	92 173 343	68 217 350
Provincie Limburg	5	2 553	1 532	114 098	21 128 666	14 963 803
Provincie Oost-Vlaanderen	105	53 285	31 972	499 875	73 594 855	55 452 449
Provincie Vlaams Brabant	-	-	-	3 550	172 107	91 229
Provincie West-Vlaanderen	2 122	1 076 356	645 813	1 289 992	166 888 373	129 709 013
Waals Gewest	417	211 841	127 104	556 633	88 801 338	66 030 088
Provincie Waals Brabant	-	-	-	80	5 640	3 172
Provincie Henegouwen	402	204 200	122 519	285 906	41 290 418	31 332 475
Provincie Luik	12	6 114	3 669	261 451	42 002 589	31 206 052
Provincie Luxemburg	1	515	309	4 004	2 460 584	1 554 724
Provincie Namen	2	1 012	607	5 192	3 042 107	1 933 665
2de kwartaal 2004						
BELGIE	2 746	1 397 644	838 586	2 962 206	431 066 002	324 741 532
Brussels Hoofdst. Gewest	115	58 528	35 117	66 364	11 937 865	8 465 579
Vlaams Gewest	2 250	1 145 196	687 118	2 382 440	334 447 029	253 685 392
Provincie Antwerpen	24	12 231	7 340	546 587	83 052 719	61 029 413
Provincie Limburg	9	4 572	2 743	111 732	20 180 272	14 384 026
Provincie Oost-Vlaanderen	86	43 802	26 281	469 273	68 763 712	51 935 873
Provincie Vlaams Brabant	1	517	310	252	24 901	14 634
Provincie West-Vlaanderen	2 130	1 084 074	650 444	1 254 596	162 425 425	126 321 446
Waals Gewest	381	193 920	116 351	513 402	84 681 108	62 590 561
Provincie Waals Brabant	-	-	-	7	4 275	2 677
Provincie Henegouwen	369	187 809	112 685	259 725	38 498 541	29 064 364
Provincie Luik	9	4 560	2 736	242 930	39 717 456	29 432 982
Provincie Luxemburg	1	517	310	5 063	3 169 794	1 990 011
Provincie Namen	2	1 034	620	5 677	3 291 042	2 100 527
3de kwartaal 2004						
BELGIE	2 677	1 301 750	781 047	2 838 207	409 362 139	308 282 559
Brussels Hoofdst. Gewest	112	54 439	32 663	61 128	10 926 684	7 745 529
Vlaams Gewest	2 197	1 068 807	641 282	2 261 203	315 661 707	239 161 957
Provincie Antwerpen	49	23 150	13 889	544 129	81 297 178	59 876 299
Provincie Limburg	7	3 399	2 039	111 808	20 105 202	14 294 593
Provincie Oost-Vlaanderen	76	37 351	22 410	445 774	64 522 653	48 750 903
Provincie Vlaams Brabant	-	-	-	23	7 589	4 947
Provincie West-Vlaanderen	2 065	1 004 907	602 944	1 159 469	149 729 085	116 235 215
Waals Gewest	368	178 504	107 102	515 876	82 773 748	61 375 073
Provincie Waals Brabant	-	-	-	11	4 434	2 835
Provincie Henegouwen	336	162 612	97 567	264 894	38 493 462	29 120 995
Provincie Luik	26	13 005	7 803	240 546	38 580 490	28 630 826
Provincie Luxemburg	3	1 425	855	4 482	2 491 731	1 573 778
Provincie Namen	3	1 462	877	5 943	3 203 631	2 046 639
4de kwartaal 2004						
BELGIE	2 828	1 450 961	870 576	3 095 882	492 850 927	363 996 430
Brussels Hoofdst. Gewest	136	69 742	41 845	70 710	13 733 705	9 629 753
Vlaams Gewest	2 309	1 184 675	710 806	2 473 424	388 411 661	287 359 269
Provincie Antwerpen	33	16 923	10 154	575 647	88 682 811	65 019 788
Provincie Limburg	17	8 708	5 224	112 896	22 106 381	15 489 193
Provincie Oost-Vlaanderen	103	52 744	31 647	481 767	72 163 075	54 159 106
Provincie Vlaams Brabant	-	-	-	88	33 882	21 386
Provincie West-Vlaanderen	2 156	1 106 300	663 781	1 303 026	205 425 512	152 669 796
Waals Gewest	383	196 544	117 925	551 748	90 705 561	67 007 408
Provincie Waals Brabant	-	-	-	10	4 317	2 756
Provincie Henegouwen	359	184 208	110 524	278 106	41 049 917	30 995 096
Provincie Luik	21	10 803	6 481	262 069	43 424 183	32 049 808
Provincie Luxemburg	2	1 025	615	5 061	2 736 000	1 730 804
Provincie Namen	1	508	305	6 502	3 491 144	2 228 944
Het jaar 2004						
BELGIE	11 053	5 572 055	3 343 230	12 048 076	1 787 828 043	1 339 892 831
Brussels Hoofdst. Gewest	484	244 088	146 452	264 490	48 388 547	34 249 239
Vlaams Gewest	9 020	4 547 158	2 728 296	9 645 927	1 392 477 741	1 048 640 462
Provincie Antwerpen	138	68 590	41 156	2 287 708	345 206 051	254 142 850
Provincie Limburg	38	19 232	11 538	450 534	83 520 521	59 131 615
Provincie Oost-Vlaanderen	370	187 182	112 310	1 896 689	279 044 295	210 298 331
Provincie Vlaams Brabant	1	517	310	3 913	238 479	132 196
Provincie West-Vlaanderen	8 473	4 271 637	2 562 982	5 007 083	684 468 395	524 935 470
Waals Gewest	1 549	780 809	468 482	2 137 659	346 961 755	257 003 130
Provincie Waals Brabant	-	-	-	108	18 666	11 440
Provincie Henegouwen	1 466	738 829	443 295	1 088 631	159 332 338	120 512 930
Provincie Luik	68	34 482	20 689	1 006 996	163 724 718	121 319 668
Provincie Luxemburg	7	3 482	2 089	18 610	10 858 109	6 849 317
Provincie Namen	8	4 016	2 409	23 314	13 027 924	8 309 775

II. GESLACHTE DIEREN - ONDERWORPEN AAN DE KEURING EN GESCHIKT VERKLAARD VOOR HET VERBRUIK

2. SLACHTINGEN IN DE OPENBARE SLACHTHUIZEN - AANTAL EN GEWICHT VAN DE GESLACHTE DIEREN (kg)

PERIODEN EN PROVINCIES	Ossen			Stieren		
	Aantal	Levend gewicht	Geslacht gewicht	Aantal	Levend gewicht	Geslacht gewicht
2001	641	457 838	283 857	128 239	86 297 959	55 230 691
2002	549	394 339	244 489	110 199	75 291 997	48 186 879
2003	479	339 953	210 777	93 044	63 754 056	40 802 592
1ste kwartaal 2004						
BELGIE	125	89 739	55 637	22 257	15 582 096	9 972 541
Brussels Hoofdst. Gewest	-	-	-	-	-	-
Vlaams Gewest	4	2 838	1 759	3 018	2 113 167	1 352 428
Provincie Antwerpen	-	-	-	1 415	991 015	634 250
Provincie Limburg	-	-	-	1 233	863 091	552 379
Provincie Oost-Vlaanderen	4	2 838	1 759	370	259 061	165 799
Provincie Vlaams Brabant	-	-	-	-	-	-
Provincie West-Vlaanderen	-	-	-	-	-	-
Waals Gewest	121	86 901	53 878	19 239	13 468 929	8 620 113
Provincie Waals Brabant	-	-	-	-	-	-
Provincie Henegouwen	118	84 762	52 552	2 969	2 078 269	1 330 090
Provincie Luik	-	-	-	11 698	8 189 588	5 241 338
Provincie Luxemburg	1	713	442	2 122	1 485 845	950 941
Provincie Namen	2	1 426	884	2 450	1 715 227	1 097 744
2de kwartaal 2004						
BELGIE	108	79 778	49 463	22 725	16 435 974	10 519 024
Brussels Hoofdst. Gewest	-	-	-	-	-	-
Vlaams Gewest	2	1 486	921	3 037	2 195 586	1 405 174
Provincie Antwerpen	-	-	-	1 629	1 177 447	753 566
Provincie Limburg	-	-	-	1 062	788 043	491 547
Provincie Oost-Vlaanderen	2	1 486	921	346	250 096	160 061
Provincie Vlaams Brabant	-	-	-	-	-	-
Provincie West-Vlaanderen	-	-	-	-	-	-
Waals Gewest	106	78 292	48 542	19 688	14 240 388	9 113 850
Provincie Waals Brabant	-	-	-	-	-	-
Provincie Henegouwen	99	73 128	45 340	3 031	2 192 145	1 402 974
Provincie Luik	-	-	-	11 808	8 539 250	5 465 120
Provincie Luxemburg	-	-	-	2 307	1 669 492	1 068 476
Provincie Namen	7	5 164	3 202	2 542	1 839 501	1 177 280
3de kwartaal 2004						
BELGIE	114	83 100	51 522	21 964	15 770 298	10 092 988
Brussels Hoofdst. Gewest	-	-	-	-	-	-
Vlaams Gewest	-	-	-	2 860	2 049 620	1 311 756
Provincie Antwerpen	-	-	-	1 468	1 051 862	673 191
Provincie Limburg	-	-	-	1 021	732 371	468 717
Provincie Oost-Vlaanderen	-	-	-	371	265 387	169 848
Provincie Vlaams Brabant	-	-	-	-	-	-
Provincie West-Vlaanderen	-	-	-	-	-	-
Waals Gewest	114	83 100	51 522	19 104	13 720 678	8 781 232
Provincie Waals Brabant	-	-	-	-	-	-
Provincie Henegouwen	103	75 261	46 662	2 815	2 019 419	1 292 428
Provincie Luik	-	-	-	11 602	8 339 314	5 337 160
Provincie Luxemburg	2	1 494	926	2 090	1 498 774	959 215
Provincie Namen	9	6 345	3 934	2 597	1 863 171	1 192 429
4de kwartaal 2004						
BELGIE	123	92 195	57 161	24 510	17 468 010	11 179 527
Brussels Hoofdst. Gewest	-	-	-	-	-	-
Vlaams Gewest	-	-	-	3 758	2 676 122	1 712 717
Provincie Antwerpen	-	-	-	1 934	1 376 506	880 962
Provincie Limburg	-	-	-	1 288	917 872	587 438
Provincie Oost-Vlaanderen	-	-	-	536	381 744	244 317
Provincie Vlaams Brabant	-	-	-	-	-	-
Provincie West-Vlaanderen	-	-	-	-	-	-
Waals Gewest	123	92 195	57 161	20 752	14 791 888	9 466 810
Provincie Waals Brabant	-	-	-	-	-	-
Provincie Henegouwen	119	89 229	55 322	2 830	2 015 150	1 289 697
Provincie Luik	-	-	-	12 921	9 212 159	5 895 782
Provincie Luxemburg	4	2 966	1 839	2 290	1 632 190	1 044 602
Provincie Namen	-	-	-	2 711	1 932 389	1 236 729
Het jaar 2004						
BELGIE	470	344 812	213 783	91 456	65 256 378	41 764 080
Brussels Hoofdst. Gewest	-	-	-	-	-	-
Vlaams Gewest	6	4 324	2 680	12 673	9 034 495	5 782 075
Provincie Antwerpen	-	-	-	6 446	4 596 830	2 941 969
Provincie Limburg	-	-	-	4 604	3 281 377	2 100 081
Provincie Oost-Vlaanderen	6	4 324	2 680	1 623	1 156 288	740 025
Provincie Vlaams Brabant	-	-	-	-	-	-
Provincie West-Vlaanderen	-	-	-	-	-	-
Waals Gewest	464	340 488	211 103	78 783	56 221 883	35 982 005
Provincie Waals Brabant	-	-	-	-	-	-
Provincie Henegouwen	439	322 380	199 876	11 645	8 304 983	5 315 189
Provincie Luik	-	-	-	48 029	34 280 311	21 939 400
Provincie Luxemburg	7	5 173	3 207	8 809	6 286 301	4 023 234
Provincie Namen	18	12 935	8 020	10 300	7 350 288	4 704 182

II. GESLACHTE DIEREN - ONDERWORPEN AAN DE KEURING EN GESCHIKT VERKLAARD VOOR HET VERBRUIK

2. SLACHTINGEN IN DE OPENBARE SLACHTHUIZEN (vervolg) - AANTAL EN GEWICHT VAN DE GESLACHTE DIEREN (kg)

PERIODEN EN PROVINCIES	Koeien			Vaarzen		
	Aantal	Levend gewicht	Geslacht gewicht	Aantal	Levend gewicht	Geslacht gewicht
2001	102 032	67 278 205	41 039 704	10 385	6 219 991	3 918 595
2002	112 049	71 199 285	43 431 573	7 156	4 258 772	2 683 029
2003	80 409	52 111 546	31 788 052	5 529	3 363 185	2 118 809
1ste kwartaal 2004						
BELGIE	18 923	12 487 183	7 617 182	1 293	782 833	493 185
Brussels Hoofdst. Gewest	-	-	-	-	-	-
Vlaams Gewest	12 309	8 121 593	4 954 172	422	255 378	160 890
Provincie Antwerpen	4 526	2 992 294	1 825 299	-	-	-
Provincie Limburg	1 175	774 847	472 657	390	235 976	148 666
Provincie Oost-Vlaanderen	6 608	4 354 452	2 656 216	32	19 402	12 224
Provincie Vlaams Brabant	-	-	-	-	-	-
Provincie West-Vlaanderen	-	-	-	-	-	-
Waals Gewest	6 614	4 365 590	2 663 010	871	527 455	332 295
Provincie Waals Brabant	-	-	-	-	-	-
Provincie Henegouwen	1 095	723 665	441 436	255	154 415	97 281
Provincie Luik	3 866	2 548 998	1 554 889	397	240 405	151 455
Provincie Luxemburg	1 161	767 829	468 377	116	70 188	44 218
Provincie Namen	492	325 098	198 308	103	62 447	39 341
2de kwartaal 2004						
BELGIE	17 299	11 763 719	7 175 869	1 145	731 766	461 013
Brussels Hoofdst. Gewest	-	-	-	-	-	-
Vlaams Gewest	10 503	7 143 114	4 357 299	256	162 990	102 684
Provincie Antwerpen	4 033	2 744 691	1 674 262	-	-	-
Provincie Limburg	754	513 481	313 223	253	161 040	101 455
Provincie Oost-Vlaanderen	5 716	3 884 942	2 369 814	3	1 950	1 229
Provincie Vlaams Brabant	-	-	-	-	-	-
Provincie West-Vlaanderen	-	-	-	-	-	-
Waals Gewest	6 796	4 620 605	2 818 570	889	568 776	358 329
Provincie Waals Brabant	-	-	-	-	-	-
Provincie Henegouwen	911	620 028	378 217	229	146 296	92 167
Provincie Luik	3 496	2 377 732	1 450 417	358	228 821	144 158
Provincie Luxemburg	1 921	1 304 438	795 708	178	114 171	71 927
Provincie Namen	468	318 407	194 228	124	79 488	50 077
3de kwartaal 2004						
BELGIE	15 717	10 296 744	6 281 012	833	509 929	321 258
Brussels Hoofdst. Gewest	-	-	-	-	-	-
Vlaams Gewest	9 863	6 460 002	3 940 600	198	120 410	75 859
Provincie Antwerpen	3 611	2 366 461	1 443 540	-	-	-
Provincie Limburg	573	375 245	228 899	198	120 410	75 859
Provincie Oost-Vlaanderen	5 679	3 718 296	2 268 161	-	-	-
Provincie Vlaams Brabant	-	-	-	-	-	-
Provincie West-Vlaanderen	-	-	-	-	-	-
Waals Gewest	5 854	3 836 742	2 340 412	635	389 519	245 399
Provincie Waals Brabant	-	-	-	-	-	-
Provincie Henegouwen	734	481 098	293 469	116	71 332	44 941
Provincie Luik	3 479	2 279 490	1 390 489	346	211 702	133 372
Provincie Luxemburg	1 161	761 349	464 423	118	72 686	45 793
Provincie Namen	480	314 805	192 031	55	33 799	21 293
4de kwartaal 2004						
BELGIE	18 532	11 950 129	7 289 579	1 322	828 382	521 881
Brussels Hoofdst. Gewest	-	-	-	-	-	-
Vlaams Gewest	11 482	7 405 456	4 517 330	468	292 487	184 265
Provincie Antwerpen	3 847	2 480 382	1 513 034	-	-	-
Provincie Limburg	855	551 696	336 536	468	292 487	184 265
Provincie Oost-Vlaanderen	6 780	4 373 378	2 667 760	-	-	-
Provincie Vlaams Brabant	-	-	-	-	-	-
Provincie West-Vlaanderen	-	-	-	-	-	-
Waals Gewest	7 050	4 544 673	2 772 249	854	535 895	337 616
Provincie Waals Brabant	-	-	-	-	-	-
Provincie Henegouwen	768	494 100	301 400	151	94 810	59 731
Provincie Luik	4 361	2 811 755	1 715 170	451	281 307	177 224
Provincie Luxemburg	1 299	837 679	510 984	161	102 713	64 710
Provincie Namen	622	401 139	244 695	91	57 065	35 951
Het jaar 2004						
BELGIE	70 471	46 497 775	28 363 642	4 593	2 852 910	1 797 337
Brussels Hoofdst. Gewest	-	-	-	-	-	-
Vlaams Gewest	44 157	29 130 165	17 769 401	1 344	831 265	523 698
Provincie Antwerpen	16 017	10 583 828	6 456 135	-	-	-
Provincie Limburg	3 357	2 215 269	1 351 315	1 309	809 913	510 245
Provincie Oost-Vlaanderen	24 783	16 331 068	9 961 951	35	21 352	13 453
Provincie Vlaams Brabant	-	-	-	-	-	-
Provincie West-Vlaanderen	-	-	-	-	-	-
Waals Gewest	26 314	17 367 610	10 594 241	3 249	2 021 645	1 273 639
Provincie Waals Brabant	-	-	-	-	-	-
Provincie Henegouwen	3 508	2 318 891	1 414 522	751	466 853	294 120
Provincie Luik	15 202	10 017 975	6 110 965	1 552	962 235	606 209
Provincie Luxemburg	5 542	3 671 295	2 239 492	573	359 758	226 648
Provincie Namen	2 062	1 359 449	829 262	373	232 799	146 662

II. GESLACHTE DIEREN - ONDERWORPEN AAN DE KEURING EN GESCHIKT VERKLAARD VOOR HET VERBRUIK

2. SLACHTINGEN IN DE OPENBARE SLACHTHUIZEN (vervolg) - AANTAL EN GEWICHT VAN DE GESLACHTE DIEREN (kg)

PERIODEN EN PROVINCIES	Kalveren			Totaal van de runderen		
	Aantal	Levend gewicht	Geslacht gewicht	Aantal	Levend gewicht	Geslacht gewicht
2001	108 822	27 793 927	17 232 232	350 119	188 047 920	117 705 079
2002	105 143	28 289 741	17 539 641	335 096	179 434 134	112 085 611
2003	94 221	25 040 803	15 525 293	273 682	144 609 543	90 445 523
1ste kwartaal 2004						
BELGIE	22 686	6 087 648	3 774 342	65 284	35 029 499	21 912 887
Brussels Hoofdst. Gewest	-	-	-	-	-	-
Vlaams Gewest	22 047	5 916 187	3 668 037	37 800	16 409 163	10 137 285
Provincie Antwerpen	21 952	5 890 688	3 652 227	27 893	9 873 997	6 111 776
Provincie Limburg	43	11 551	7 162	2 841	1 885 465	1 180 864
Provincie Oost-Vlaanderen	52	13 948	8 648	7 066	4 649 701	2 844 646
Provincie Vlaams Brabant	-	-	-	-	-	-
Provincie West-Vlaanderen	-	-	-	-	-	-
Waals Gewest	639	171 461	106 305	27 484	18 620 336	11 775 601
Provincie Waals Brabant	-	-	-	-	-	-
Provincie Henegouwen	469	125 841	78 021	4 906	3 166 952	1 999 380
Provincie Luik	119	31 935	19 800	16 080	11 010 926	6 967 482
Provincie Luxemburg	35	9 389	5 821	3 435	2 333 964	1 469 799
Provincie Namen	16	4 296	2 663	3 063	2 108 494	1 338 940
2de kwartaal 2004						
BELGIE	23 991	6 395 965	3 965 503	65 268	35 407 202	22 170 872
Brussels Hoofdst. Gewest	-	-	-	-	-	-
Vlaams Gewest	23 408	6 240 415	3 869 059	37 206	15 743 591	9 735 137
Provincie Antwerpen	23 312	6 214 775	3 853 161	28 974	10 136 913	6 280 989
Provincie Limburg	38	10 160	6 300	2 107	1 452 724	912 525
Provincie Oost-Vlaanderen	58	15 480	9 598	6 125	4 153 954	2 541 623
Provincie Vlaams Brabant	-	-	-	-	-	-
Provincie West-Vlaanderen	-	-	-	-	-	-
Waals Gewest	583	155 550	96 444	28 062	19 663 611	12 435 735
Provincie Waals Brabant	-	-	-	-	-	-
Provincie Henegouwen	446	119 000	73 782	4 716	3 150 597	1 992 480
Provincie Luik	84	22 435	13 909	15 746	11 168 238	7 073 604
Provincie Luxemburg	20	5 325	3 302	4 426	3 093 426	1 939 413
Provincie Namen	33	8 790	5 451	3 174	2 251 350	1 430 238
3de kwartaal 2004						
BELGIE	23 027	6 108 506	3 787 275	61 655	32 768 577	20 534 055
Brussels Hoofdst. Gewest	-	-	-	-	-	-
Vlaams Gewest	22 485	5 964 708	3 698 119	35 406	14 594 740	9 026 334
Provincie Antwerpen	22 419	5 947 184	3 687 253	27 498	9 365 507	5 803 984
Provincie Limburg	39	10 358	6 423	1 831	1 238 384	779 898
Provincie Oost-Vlaanderen	27	7 166	4 443	6 077	3 990 849	2 442 452
Provincie Vlaams Brabant	-	-	-	-	-	-
Provincie West-Vlaanderen	-	-	-	-	-	-
Waals Gewest	542	143 798	89 156	26 249	18 173 837	11 507 721
Provincie Waals Brabant	-	-	-	-	-	-
Provincie Henegouwen	382	101 358	62 842	4 150	2 748 468	1 740 342
Provincie Luik	95	25 198	15 623	15 522	10 855 704	6 876 644
Provincie Luxemburg	33	8 750	5 427	3 404	2 343 053	1 475 784
Provincie Namen	32	8 492	5 264	3 173	2 226 612	1 414 951
4de kwartaal 2004						
BELGIE	25 702	7 122 837	4 416 162	70 189	37 461 553	23 464 310
Brussels Hoofdst. Gewest	-	-	-	-	-	-
Vlaams Gewest	25 019	6 933 529	4 298 789	40 727	17 307 594	10 713 101
Provincie Antwerpen	24 930	6 909 087	4 283 634	30 711	10 765 975	6 677 630
Provincie Limburg	62	17 008	10 545	2 673	1 779 063	1 118 784
Provincie Oost-Vlaanderen	27	7 434	4 610	7 343	4 762 556	2 916 687
Provincie Vlaams Brabant	-	-	-	-	-	-
Provincie West-Vlaanderen	-	-	-	-	-	-
Waals Gewest	683	189 308	117 373	29 462	20 153 959	12 751 209
Provincie Waals Brabant	-	-	-	-	-	-
Provincie Henegouwen	435	120 497	74 709	4 303	2 813 786	1 780 859
Provincie Luik	180	50 066	31 042	17 913	12 355 287	7 819 218
Provincie Luxemburg	37	10 153	6 295	3 791	2 585 701	1 628 430
Provincie Namen	31	8 592	5 327	3 455	2 399 185	1 522 702
Het jaar 2004						
BELGIE	95 406	25 714 956	15 943 282	262 396	140 666 831	88 082 124
Brussels Hoofdst. Gewest	-	-	-	-	-	-
Vlaams Gewest	92 959	25 054 839	15 534 004	151 139	64 055 088	39 611 858
Provincie Antwerpen	92 613	24 961 734	15 476 275	115 076	40 142 392	24 874 379
Provincie Limburg	182	49 077	30 430	9 452	6 355 636	3 992 071
Provincie Oost-Vlaanderen	164	44 028	27 299	26 611	17 557 060	10 745 408
Provincie Vlaams Brabant	-	-	-	-	-	-
Provincie West-Vlaanderen	-	-	-	-	-	-
Waals Gewest	2 447	660 117	409 278	111 257	76 611 743	48 470 266
Provincie Waals Brabant	-	-	-	-	-	-
Provincie Henegouwen	1 732	466 696	289 354	18 075	11 879 803	7 513 061
Provincie Luik	478	129 634	80 374	65 261	45 390 155	28 736 948
Provincie Luxemburg	125	33 617	20 845	15 056	10 356 144	6 513 426
Provincie Namen	112	30 170	18 705	12 865	8 985 641	5 706 831

II. GESLACHTE DIEREN - ONDERWORPEN AAN DE KEURING EN GESCHIKT VERKLAARD VOOR HET VERBRUIK

2. SLACHTINGEN IN DE OPENBARE SLACHTHUIZEN (vervolg) - AANTAL EN GEWICHT VAN DE GESLACHTE DIEREN (kg)

PERIODEN EN PROVINCIES	Varkens			Schapen en lammeren		
	Aantal	Levend gewicht	Geslacht gewicht	Aantal	Levend gewicht	Geslacht gewicht
2001	1 863 924	219 404 461	175 523 566	40 903	1 678 294	839 160
2002	865 753	101 506 502	81 205 197	21 490	874 779	437 409
2003	667 863	76 377 526	61 102 022	18 906	789 093	394 562
1ste kwartaal 2004						
BELGIE	164 520	19 123 379	15 298 701	5 252	212 100	106 054
Brussels Hoofdst. Gewest	-	-	-	-	-	-
Vlaams Gewest	117 872	13 699 911	10 959 926	4 656	188 223	94 112
Provincie Antwerpen	80 872	9 401 319	7 521 054	4 503	182 151	91 076
Provincie Limburg	36 823	4 278 107	3 422 484	-	-	-
Provincie Oost-Vlaanderen	177	20 485	16 388	153	6 072	3 036
Provincie Vlaams Brabant	-	-	-	-	-	-
Provincie West-Vlaanderen	-	-	-	-	-	-
Waals Gewest	46 648	5 423 468	4 338 775	596	23 877	11 942
Provincie Waals Brabant	-	-	-	-	-	-
Provincie Henegouwen	8 501	988 222	790 579	355	14 292	7 148
Provincie Luik	37 426	4 351 507	3 481 206	138	5 571	2 786
Provincie Luxemburg	-	-	-	87	3 365	1 683
Provincie Namen	721	83 739	66 990	16	649	325
2de kwartaal 2004						
BELGIE	161 495	18 823 463	15 058 767	5 327	211 309	105 660
Brussels Hoofdst. Gewest	-	-	-	-	-	-
Vlaams Gewest	115 482	13 459 948	10 767 956	3 767	149 440	74 721
Provincie Antwerpen	78 743	9 176 582	7 341 265	3 651	144 890	72 445
Provincie Limburg	36 427	4 247 105	3 397 683	-	-	-
Provincie Oost-Vlaanderen	312	36 261	29 008	116	4 550	2 276
Provincie Vlaams Brabant	-	-	-	-	-	-
Provincie West-Vlaanderen	-	-	-	-	-	-
Waals Gewest	46 013	5 363 515	4 290 811	1 560	61 869	30 939
Provincie Waals Brabant	-	-	-	-	-	-
Provincie Henegouwen	9 210	1 073 842	859 072	805	32 050	16 027
Provincie Luik	35 731	4 164 506	3 331 605	404	15 880	7 940
Provincie Luxemburg	-	-	-	305	12 115	6 059
Provincie Namen	1 072	125 167	100 134	46	1 824	913
3de kwartaal 2004						
BELGIE	157 378	18 152 782	14 522 225	5 450	217 870	108 937
Brussels Hoofdst. Gewest	-	-	-	-	-	-
Vlaams Gewest	111 192	12 825 265	10 260 212	3 620	145 228	72 615
Provincie Antwerpen	75 816	8 744 789	6 995 831	3 620	145 228	72 615
Provincie Limburg	35 376	4 080 476	3 264 381	-	-	-
Provincie Oost-Vlaanderen	-	-	-	-	-	-
Provincie Vlaams Brabant	-	-	-	-	-	-
Provincie West-Vlaanderen	-	-	-	-	-	-
Waals Gewest	46 186	5 327 517	4 262 013	1 830	72 642	36 322
Provincie Waals Brabant	-	-	-	-	-	-
Provincie Henegouwen	7 340	846 813	677 450	682	27 184	13 593
Provincie Luik	37 546	4 330 837	3 464 670	434	17 152	8 576
Provincie Luxemburg	108	12 469	9 975	448	17 648	8 824
Provincie Namen	1 192	137 398	109 918	266	10 658	5 329
4de kwartaal 2004						
BELGIE	171 533	19 956 579	15 965 263	5 571	221 901	110 954
Brussels Hoofdst. Gewest	-	-	-	-	-	-
Vlaams Gewest	116 936	13 600 173	10 880 139	3 622	144 959	72 480
Provincie Antwerpen	80 109	9 317 893	7 454 315	3 622	144 959	72 480
Provincie Limburg	36 827	4 282 280	3 425 824	-	-	-
Provincie Oost-Vlaanderen	-	-	-	-	-	-
Provincie Vlaams Brabant	-	-	-	-	-	-
Provincie West-Vlaanderen	-	-	-	-	-	-
Waals Gewest	54 597	6 356 406	5 085 124	1 949	76 942	38 474
Provincie Waals Brabant	-	-	-	-	-	-
Provincie Henegouwen	7 881	915 687	732 550	737	29 402	14 702
Provincie Luik	45 199	5 264 358	4 211 486	448	17 458	8 730
Provincie Luxemburg	197	22 926	18 341	552	21 748	10 875
Provincie Namen	1 320	153 435	122 747	212	8 334	4 167
Het jaar 2004						
BELGIE	654 926	76 056 203	60 844 956	21 600	863 180	431 605
Brussels Hoofdst. Gewest	-	-	-	-	-	-
Vlaams Gewest	461 482	53 585 297	42 868 233	15 665	627 850	313 928
Provincie Antwerpen	315 540	36 640 583	29 312 465	15 396	617 228	308 616
Provincie Limburg	145 453	16 887 968	13 510 372	-	-	-
Provincie Oost-Vlaanderen	489	56 746	45 396	269	10 622	5 312
Provincie Vlaams Brabant	-	-	-	-	-	-
Provincie West-Vlaanderen	-	-	-	-	-	-
Waals Gewest	193 444	22 470 906	17 976 723	5 935	235 330	117 677
Provincie Waals Brabant	-	-	-	-	-	-
Provincie Henegouwen	32 932	3 824 564	3 059 651	2 579	102 928	51 470
Provincie Luik	155 902	18 111 208	14 488 967	1 424	56 061	28 032
Provincie Luxemburg	305	35 395	28 316	1 392	54 876	27 441
Provincie Namen	4 305	499 739	399 789	540	21 465	10 734

II. GESLACHTE DIEREN - ONDERWORPEN AAN DE KEURING EN GESCHIKT VERKLAARD VOOR HET VERBRUIK

2. SLACHTINGEN IN DE OPENBARE SLACHTHUIZEN (vervolg) - AANTAL EN GEWICHT VAN DE GESLACHTE DIEREN (kg)

PERIODEN EN PROVINCIES	Geiten en geitjes			Veulens		
	Aantal	Levend gewicht	Geslacht gewicht	Aantal	Levend gewicht	Geslacht gewicht
2001	692	27 242	13 622	744	186 382	111 828
2002	116	3 840	1 924	867	232 948	139 769
2003	62	2 289	1 146	469	117 816	70 688
1ste kwartaal 2004						
BELGIE	6	240	120	77	19 334	11 599
Brussels Hoofdst. Gewest	-	-	-	-	-	-
Vlaams Gewest	6	240	120	6	1 528	916
Provincie Antwerpen	6	240	120	-	-	-
Provincie Limburg	-	-	-	6	1 528	916
Provincie Oost-Vlaanderen	-	-	-	-	-	-
Provincie Vlaams Brabant	-	-	-	-	-	-
Provincie West-Vlaanderen	-	-	-	-	-	-
Waals Gewest	-	-	-	71	17 806	10 683
Provincie Waals Brabant	-	-	-	-	-	-
Provincie Henegouwen	-	-	-	71	17 806	10 683
Provincie Luik	-	-	-	-	-	-
Provincie Luxemburg	-	-	-	-	-	-
Provincie Namen	-	-	-	-	-	-
2de kwartaal 2004						
BELGIE	11	438	219	73	17 608	10 563
Brussels Hoofdst. Gewest	-	-	-	-	-	-
Vlaams Gewest	-	-	-	3	694	416
Provincie Antwerpen	-	-	-	-	-	-
Provincie Limburg	-	-	-	3	694	416
Provincie Oost-Vlaanderen	-	-	-	-	-	-
Provincie Vlaams Brabant	-	-	-	-	-	-
Provincie West-Vlaanderen	-	-	-	-	-	-
Waals Gewest	11	438	219	70	16 914	10 147
Provincie Waals Brabant	-	-	-	-	-	-
Provincie Henegouwen	11	438	219	70	16 914	10 147
Provincie Luik	-	-	-	-	-	-
Provincie Luxemburg	-	-	-	-	-	-
Provincie Namen	-	-	-	-	-	-
3de kwartaal 2004						
BELGIE	11	440	220	73	18 379	11 027
Brussels Hoofdst. Gewest	-	-	-	-	-	-
Vlaams Gewest	11	440	220	2	509	305
Provincie Antwerpen	11	440	220	-	-	-
Provincie Limburg	-	-	-	2	509	305
Provincie Oost-Vlaanderen	-	-	-	-	-	-
Provincie Vlaams Brabant	-	-	-	-	-	-
Provincie West-Vlaanderen	-	-	-	-	-	-
Waals Gewest	-	-	-	71	17 870	10 722
Provincie Waals Brabant	-	-	-	-	-	-
Provincie Henegouwen	-	-	-	70	17 620	10 572
Provincie Luik	-	-	-	1	250	150
Provincie Luxemburg	-	-	-	-	-	-
Provincie Namen	-	-	-	-	-	-
4de kwartaal 2004						
BELGIE	23	918	459	89	20 871	12 523
Brussels Hoofdst. Gewest	-	-	-	-	-	-
Vlaams Gewest	23	918	459	13	3 053	1 833
Provincie Antwerpen	23	918	459	-	-	-
Provincie Limburg	-	-	-	13	3 053	1 833
Provincie Oost-Vlaanderen	-	-	-	-	-	-
Provincie Vlaams Brabant	-	-	-	-	-	-
Provincie West-Vlaanderen	-	-	-	-	-	-
Waals Gewest	-	-	-	76	17 818	10 690
Provincie Waals Brabant	-	-	-	-	-	-
Provincie Henegouwen	-	-	-	76	17 818	10 690
Provincie Luik	-	-	-	-	-	-
Provincie Luxemburg	-	-	-	-	-	-
Provincie Namen	-	-	-	-	-	-
Het jaar 2004						
BELGIE	51	2 036	1 018	312	76 192	45 712
Brussels Hoofdst. Gewest	-	-	-	-	-	-
Vlaams Gewest	40	1 598	799	24	5 784	3 470
Provincie Antwerpen	40	1 598	799	-	-	-
Provincie Limburg	-	-	-	24	5 784	3 470
Provincie Oost-Vlaanderen	-	-	-	-	-	-
Provincie Vlaams Brabant	-	-	-	-	-	-
Provincie West-Vlaanderen	-	-	-	-	-	-
Waals Gewest	11	438	219	288	70 408	42 242
Provincie Waals Brabant	-	-	-	-	-	-
Provincie Henegouwen	11	438	219	287	70 158	42 092
Provincie Luik	-	-	-	1	250	150
Provincie Luxemburg	-	-	-	-	-	-
Provincie Namen	-	-	-	-	-	-

II. GESLACHTE DIEREN - ONDERWORPEN AAN DE KEURING EN GESCHIKT VERKLAARD VOOR HET VERBRUIK

2. SLACHTINGEN IN DE OPENBARE SLACHTHUIZEN (vervolg) - AANTAL EN GEWICHT VAN DE GESLACHTE DIEREN (kg)

PERIODEN EN PROVINCIES	Andere paarden			Totaal van al de dieren		
	Aantal	Levend gewicht	Geslacht gewicht	Aantal	Levend gewicht	Geslacht gewicht
2001	3 202	1 542 534	925 514	2 259 584	410 886 833	295 118 769
2002	2 039	996 622	597 976	1 225 361	283 048 825	194 467 886
2003	1 748	856 201	513 721	962 730	222 752 468	152 527 662
1ste kwartaal 2004						
BELGIE	434	220 476	132 286	235 573	54 605 028	37 461 647
Brussels Hoofdst. Gewest	-	-	-	-	-	-
Vlaams Gewest	27	13 755	8 254	160 367	30 312 820	21 200 614
Provincie Antwerpen	18	9 164	5 499	113 292	19 466 871	13 729 525
Provincie Limburg	5	2 553	1 532	39 675	6 167 653	4 605 796
Provincie Oost-Vlaanderen	4	2 038	1 223	7 400	4 678 296	2 865 293
Provincie Vlaams Brabant	-	-	-	-	-	-
Provincie West-Vlaanderen	-	-	-	-	-	-
Waals Gewest	407	206 721	124 032	75 206	24 292 208	16 261 033
Provincie Waals Brabant	-	-	-	-	-	-
Provincie Henegouwen	396	201 136	120 681	14 229	4 388 408	2 928 471
Provincie Luik	8	4 058	2 435	53 652	15 372 062	10 453 909
Provincie Luxemburg	1	515	309	3 523	2 337 844	1 471 791
Provincie Namen	2	1 012	607	3 802	2 193 894	1 406 862
2de kwartaal 2004						
BELGIE	394	200 569	120 341	232 568	54 660 589	37 466 422
Brussels Hoofdst. Gewest	-	-	-	-	-	-
Vlaams Gewest	16	8 161	4 897	156 474	29 361 834	20 583 127
Provincie Antwerpen	9	4 584	2 751	111 377	19 462 969	13 697 450
Provincie Limburg	-	-	-	38 537	5 700 523	4 310 624
Provincie Oost-Vlaanderen	7	3 577	2 146	6 560	4 198 342	2 575 053
Provincie Vlaams Brabant	-	-	-	-	-	-
Provincie West-Vlaanderen	-	-	-	-	-	-
Waals Gewest	378	192 408	115 444	76 094	25 298 755	16 883 295
Provincie Waals Brabant	-	-	-	-	-	-
Provincie Henegouwen	368	187 301	112 380	15 180	4 461 142	2 990 325
Provincie Luik	7	3 556	2 134	51 888	15 352 180	10 415 283
Provincie Luxemburg	1	517	310	4 732	3 106 058	1 945 782
Provincie Namen	2	1 034	620	4 294	2 379 375	1 531 905
3de kwartaal 2004						
BELGIE	368	178 068	106 840	224 935	51 336 116	35 283 304
Brussels Hoofdst. Gewest	-	-	-	-	-	-
Vlaams Gewest	16	7 651	4 590	150 247	27 573 833	19 364 276
Provincie Antwerpen	11	5 259	3 155	106 956	18 261 223	12 875 805
Provincie Limburg	-	-	-	37 209	5 319 369	4 044 584
Provincie Oost-Vlaanderen	5	2 392	1 435	6 082	3 993 241	2 443 887
Provincie Vlaams Brabant	-	-	-	-	-	-
Provincie West-Vlaanderen	-	-	-	-	-	-
Waals Gewest	352	170 417	102 250	74 688	23 762 283	15 919 028
Provincie Waals Brabant	-	-	-	-	-	-
Provincie Henegouwen	335	162 090	97 254	12 577	3 802 175	2 539 211
Provincie Luik	12	5 915	3 549	53 515	15 209 858	10 353 589
Provincie Luxemburg	3	1 425	855	3 963	2 374 595	1 495 438
Provincie Namen	2	987	592	4 633	2 375 655	1 530 790
4de kwartaal 2004						
BELGIE	396	203 169	121 902	247 801	57 864 991	39 675 411
Brussels Hoofdst. Gewest	-	-	-	-	-	-
Vlaams Gewest	24	12 285	7 372	161 345	31 068 982	21 675 384
Provincie Antwerpen	15	7 680	4 609	114 480	20 237 425	14 209 493
Provincie Limburg	-	-	-	39 513	6 064 396	4 546 441
Provincie Oost-Vlaanderen	9	4 605	2 763	7 352	4 767 161	2 919 450
Provincie Vlaams Brabant	-	-	-	-	-	-
Provincie West-Vlaanderen	-	-	-	-	-	-
Waals Gewest	372	190 884	114 530	86 456	26 796 009	18 000 027
Provincie Waals Brabant	-	-	-	-	-	-
Provincie Henegouwen	357	183 180	109 908	13 354	3 959 873	2 648 709
Provincie Luik	12	6 171	3 702	63 572	17 643 274	12 043 136
Provincie Luxemburg	2	1 025	615	4 542	2 631 400	1 658 261
Provincie Namen	1	508	305	4 988	2 561 462	1 649 921
Het jaar 2004						
BELGIE	1 592	802 282	481 369	940 877	218 466 724	149 886 784
Brussels Hoofdst. Gewest	-	-	-	-	-	-
Vlaams Gewest	83	41 852	25 113	628 433	118 317 469	82 823 401
Provincie Antwerpen	53	26 687	16 014	446 105	77 428 488	54 512 273
Provincie Limburg	5	2 553	1 532	154 934	23 251 941	17 507 445
Provincie Oost-Vlaanderen	25	12 612	7 567	27 394	17 637 040	10 803 683
Provincie Vlaams Brabant	-	-	-	-	-	-
Provincie West-Vlaanderen	-	-	-	-	-	-
Waals Gewest	1 509	760 430	456 256	312 444	100 149 255	67 063 383
Provincie Waals Brabant	-	-	-	-	-	-
Provincie Henegouwen	1 456	733 707	440 223	55 340	16 611 598	11 106 716
Provincie Luik	39	19 700	11 820	222 627	63 577 374	43 265 917
Provincie Luxemburg	7	3 482	2 089	16 760	10 449 897	6 571 272
Provincie Namen	7	3 541	2 124	17 717	9 510 386	6 119 478

II. GESLACHTE DIEREN - ONDERWORPEN AAN DE KEURING EN GESCHIKT VERKLAARD VOOR HET VERBRUIK

3. SLACHTINGEN IN DE PARTICULIERE SLACHTHUIZEN - AANTAL EN GEWICHT VAN DE GESLACHTE DIEREN (kg)

PERIODEN EN PROVINCIES	Ossen			Stieren		
	Aantal	Levend gewicht	Geslacht gewicht	Aantal	Levend gewicht	Geslacht gewicht
2001	199	141 906	87 987	112 493	75 817 530	48 523 218
2002	133	95 136	58 983	112 288	76 689 462	49 081 253
2003	157	112 016	69 457	105 077	72 027 662	46 097 698
1ste kwartaal 2004						
BELGIE	40	28 707	17 798	25 578	17 906 496	11 460 150
Brussels Hoofdst. Gewest	-	-	-	2 246	1 572 337	1 006 295
Vlaams Gewest	39	28 001	17 360	17 361	12 153 855	7 778 462
Provincie Antwerpen	-	-	-	1 699	1 189 274	761 135
Provincie Limburg	*	*	*	*	*	*
Provincie Oost-Vlaanderen	9	6 439	3 992	6 426	4 498 593	2 879 099
Provincie Vlaams Brabant	-	-	-	-	-	-
Provincie West-Vlaanderen	30	21 562	13 368	7 723	5 406 926	3 460 428
Waals Gewest	1	706	438	5 971	4 180 304	2 675 393
Provincie Waals Brabant	-	-	-	-	-	-
Provincie Henegouwen	-	-	-	4 279	2 995 715	1 917 257
Provincie Luik	-	-	-	1 280	896 158	573 541
Provincie Luxemburg	-	-	-	28	19 628	12 562
Provincie Namen	*	*	*	*	*	*
2de kwartaal 2004						
BELGIE	34	24 976	15 485	23 840	17 254 311	11 042 757
Brussels Hoofdst. Gewest	4	2 920	1 810	2 274	1 643 336	1 051 734
Vlaams Gewest	30	22 056	13 675	15 750	11 404 220	7 298 700
Provincie Antwerpen	-	-	-	1 436	1 038 990	664 954
Provincie Limburg	*	*	*	*	*	*
Provincie Oost-Vlaanderen	3	2 194	1 361	6 319	4 572 371	2 926 317
Provincie Vlaams Brabant	-	-	-	-	-	-
Provincie West-Vlaanderen	27	19 862	12 314	6 418	4 652 224	2 977 423
Waals Gewest	-	-	-	5 816	4 206 755	2 692 323
Provincie Waals Brabant	-	-	-	-	-	-
Provincie Henegouwen	-	-	-	4 369	3 160 274	2 022 575
Provincie Luik	-	-	-	941	680 788	435 705
Provincie Luxemburg	-	-	-	13	9 377	6 001
Provincie Namen	*	*	*	*	*	*
3de kwartaal 2004						
BELGIE	43	31 476	19 514	26 334	18 917 826	12 107 411
Brussels Hoofdst. Gewest	-	-	-	2 634	1 890 546	1 209 949
Vlaams Gewest	38	27 756	17 208	17 658	12 686 568	8 119 403
Provincie Antwerpen	-	-	-	1 496	1 069 430	684 435
Provincie Limburg	*	*	*	*	*	*
Provincie Oost-Vlaanderen	2	1 491	924	6 458	4 646 224	2 973 584
Provincie Vlaams Brabant	-	-	-	-	-	-
Provincie West-Vlaanderen	36	26 265	16 284	8 078	5 805 956	3 715 811
Waals Gewest	5	3 720	2 306	6 042	4 340 712	2 778 059
Provincie Waals Brabant	-	-	-	-	-	-
Provincie Henegouwen	-	-	-	4 598	3 305 578	2 115 571
Provincie Luik	-	-	-	978	700 344	448 221
Provincie Luxemburg	5	3 720	2 306	29	20 389	13 050
Provincie Namen	*	*	*	*	*	*
4de kwartaal 2004						
BELGIE	43	32 070	19 885	29 803	21 242 357	13 595 110
Brussels Hoofdst. Gewest	-	-	-	4 293	3 067 807	1 963 398
Vlaams Gewest	38	28 282	17 536	18 616	13 261 924	8 487 632
Provincie Antwerpen	-	-	-	1 868	1 330 492	851 514
Provincie Limburg	*	*	*	*	*	*
Provincie Oost-Vlaanderen	5	3 669	2 275	6 593	4 697 787	3 006 584
Provincie Vlaams Brabant	-	-	-	-	-	-
Provincie West-Vlaanderen	33	24 613	15 261	8 640	6 154 480	3 938 870
Waals Gewest	5	3 788	2 349	6 894	4 912 626	3 144 080
Provincie Waals Brabant	-	-	-	-	-	-
Provincie Henegouwen	-	-	-	5 034	3 588 766	2 296 809
Provincie Luik	-	-	-	1 366	972 614	622 474
Provincie Luxemburg	1	766	475	22	15 658	10 020
Provincie Namen	*	*	*	*	*	*
Het jaar 2004						
BELGIE	160	117 229	72 682	105 555	75 320 990	48 205 428
Brussels Hoofdst. Gewest	4	2 920	1 810	11 447	8 174 026	5 231 376
Vlaams Gewest	145	106 095	65 779	69 385	49 506 567	31 684 197
Provincie Antwerpen	-	-	-	6 499	4 628 186	2 962 038
Provincie Limburg	*	*	*	*	*	*
Provincie Oost-Vlaanderen	19	13 793	8 552	25 796	18 414 975	11 785 584
Provincie Vlaams Brabant	-	-	-	-	-	-
Provincie West-Vlaanderen	126	92 302	57 227	30 859	22 019 586	14 092 532
Waals Gewest	11	8 214	5 093	24 723	17 640 397	11 289 855
Provincie Waals Brabant	-	-	-	-	-	-
Provincie Henegouwen	-	-	-	18 280	13 050 333	8 352 212
Provincie Luik	-	-	-	4 565	3 249 904	2 079 941
Provincie Luxemburg	6	4 486	2 781	92	65 052	41 633
Provincie Namen	*	*	*	*	*	*

(*) Vertrouwelijk.

II. GESLACHTE DIEREN - ONDERWORPEN AAN DE KEURING EN GESCHIKT VERKLAARD VOOR HET VERBRUIK

3. SLACHTINGEN IN DE PARTICULIERE SLACHTHUIZEN (vervolg) - AANTAL EN GEWICHT VAN DE GESLACHTE DIEREN (kg)

PERIODEN EN PROVINCIES	Koeien			Vaarzen		
	Aantal	Levend gewicht	Geslacht gewicht	Aantal	Levend gewicht	Geslacht gewicht
2001	207 319	136 439 777	83 228 274	12 146	7 303 254	4 601 046
2002	271 282	172 538 736	105 248 641	11 824	7 078 251	4 459 295
2003	248 397	160 803 842	98 090 351	11 180	6 806 855	4 288 323
1ste kwartaal 2004						
BELGIE	68 131	44 970 483	27 431 994	2 203	1 334 151	840 514
Brussels Hoofdst. Gewest	5 484	3 619 683	2 208 007	-	-	-
Vlaams Gewest	54 449	35 944 237	21 925 986	1 314	796 008	501 485
Provincie Antwerpen	14 864	9 808 217	5 983 013	176	106 558	67 131
Provincie Limburg	*	*	*	*	*	*
Provincie Oost-Vlaanderen	13 699	9 041 180	5 515 121	591	357 591	225 284
Provincie Vlaams Brabant	-	-	-	-	-	-
Provincie West-Vlaanderen	20 076	13 257 006	8 086 773	488	296 102	186 543
Waals Gewest	8 198	5 406 563	3 298 001	889	538 143	339 029
Provincie Waals Brabant	-	-	-	-	-	-
Provincie Henegouwen	4 320	2 854 083	1 740 990	716	433 366	273 021
Provincie Luik	3 108	2 044 164	1 246 939	39	23 597	14 866
Provincie Luxemburg	45	29 876	18 224	15	9 039	5 694
Provincie Namen	*	*	*	*	*	*
2de kwartaal 2004						
BELGIE	62 490	42 485 830	25 916 354	2 178	1 392 954	877 567
Brussels Hoofdst. Gewest	5 570	3 789 870	2 311 820	7	4 550	2 867
Vlaams Gewest	49 320	33 528 119	20 452 153	1 300	831 580	523 899
Provincie Antwerpen	13 663	9 285 636	5 664 237	235	150 431	94 773
Provincie Limburg	*	*	*	*	*	*
Provincie Oost-Vlaanderen	11 563	7 859 469	4 794 276	304	192 866	121 507
Provincie Vlaams Brabant	-	-	-	-	-	-
Provincie West-Vlaanderen	18 978	12 905 820	7 872 552	662	425 184	267 867
Waals Gewest	7 600	5 167 841	3 152 381	871	556 824	350 801
Provincie Waals Brabant	-	-	-	-	-	-
Provincie Henegouwen	4 265	2 899 312	1 768 580	719	459 964	289 778
Provincie Luik	2 661	1 809 900	1 104 038	14	8 876	5 592
Provincie Luxemburg	14	9 511	5 801	-	-	-
Provincie Namen	*	*	*	*	*	*
3de kwartaal 2004						
BELGIE	59 457	38 949 982	23 759 487	2 018	1 239 158	780 672
Brussels Hoofdst. Gewest	4 809	3 151 628	1 922 493	-	-	-
Vlaams Gewest	47 243	30 944 994	18 876 444	1 134	696 896	439 047
Provincie Antwerpen	13 329	8 730 153	5 325 392	201	122 859	77 401
Provincie Limburg	*	*	*	*	*	*
Provincie Oost-Vlaanderen	10 659	6 980 515	4 258 116	157	96 709	60 928
Provincie Vlaams Brabant	-	-	-	-	-	-
Provincie West-Vlaanderen	17 762	11 637 087	7 098 620	708	436 158	274 779
Waals Gewest	7 405	4 853 360	2 960 550	884	542 262	341 625
Provincie Waals Brabant	-	-	-	-	-	-
Provincie Henegouwen	4 436	2 907 118	1 773 341	734	450 124	283 579
Provincie Luik	2 290	1 501 132	915 691	15	9 349	5 890
Provincie Luxemburg	32	20 934	12 770	18	11 204	7 058
Provincie Namen	*	*	*	*	*	*
4de kwartaal 2004						
BELGIE	75 692	48 808 390	29 773 124	2 684	1 680 701	1 058 844
Brussels Hoofdst. Gewest	6 216	4 011 607	2 447 080	8	4 929	3 106
Vlaams Gewest	60 168	38 795 293	23 665 134	1 570	984 947	620 521
Provincie Antwerpen	16 404	10 577 486	6 452 268	225	140 698	88 640
Provincie Limburg	*	*	*	*	*	*
Provincie Oost-Vlaanderen	14 714	9 488 367	5 787 905	603	380 092	239 459
Provincie Vlaams Brabant	-	-	-	-	-	-
Provincie West-Vlaanderen	21 220	13 680 780	8 345 278	671	419 950	264 571
Waals Gewest	9 308	6 001 490	3 660 910	1 106	690 825	435 217
Provincie Waals Brabant	-	-	-	-	-	-
Provincie Henegouwen	5 186	3 344 307	2 040 028	916	571 343	359 945
Provincie Luik	3 370	2 172 599	1 325 286	33	21 086	13 284
Provincie Luxemburg	22	14 174	8 646	5	3 178	2 001
Provincie Namen	*	*	*	*	*	*
Het jaar 2004						
BELGIE	265 770	175 214 685	106 880 959	9 083	5 646 964	3 557 597
Brussels Hoofdst. Gewest	22 079	14 572 788	8 889 400	15	9 479	5 973
Vlaams Gewest	211 180	139 212 643	84 919 717	5 318	3 309 431	2 084 952
Provincie Antwerpen	58 260	38 401 492	23 424 910	837	520 546	327 945
Provincie Limburg	*	*	*	*	*	*
Provincie Oost-Vlaanderen	50 635	33 369 531	20 355 418	1 655	1 027 258	647 178
Provincie Vlaams Brabant	-	-	-	-	-	-
Provincie West-Vlaanderen	78 036	51 480 693	31 403 223	2 529	1 577 394	993 760
Waals Gewest	32 511	21 429 254	13 071 842	3 750	2 328 054	1 466 672
Provincie Waals Brabant	-	-	-	-	-	-
Provincie Henegouwen	18 207	12 004 820	7 322 939	3 085	1 914 797	1 206 323
Provincie Luik	11 429	7 527 795	4 591 954	101	62 908	39 632
Provincie Luxemburg	113	74 495	45 441	38	23 421	14 753
Provincie Namen	*	*	*	*	*	*

(*) Vertrouwelijk.

II. GESLACHTE DIEREN - ONDERWORPEN AAN DE KEURING EN GESCHIKT VERKLAARD VOOR HET VERBRUIK

3. SLACHTINGEN IN DE PARTICULIERE SLACHTHUIZEN (vervolg) - AANTAL EN GEWICHT VAN DE GESLACHTE DIEREN (kg)

PERIODEN EN PROVINCIES	Kalveren			Totaal van de runderen		
	Aantal	Levend gewicht	Geslacht gewicht	Aantal	Levend gewicht	Geslacht gewicht
2001	186 929	47 693 196	29 569 783	519 086	267 395 663	166 010 308
2002	197 942	53 194 670	32 980 698	593 469	309 596 255	191 828 870
2003	211 581	56 176 051	34 829 142	576 392	295 926 426	183 374 971
1ste kwartaal 2004						
BELGIE	49 133	13 185 885	8 175 252	145 085	77 425 722	47 925 708
Brussels Hoofdst. Gewest	434	116 454	72 201	8 164	5 308 474	3 286 503
Vlaams Gewest	48 367	12 980 383	8 047 840	121 530	61 902 484	38 271 133
Provincie Antwerpen	31 714	8 511 210	5 276 951	48 453	19 615 259	12 088 230
Provincie Limburg	*	*	*	*	*	*
Provincie Oost-Vlaanderen	140	37 570	23 294	20 865	13 941 373	8 646 790
Provincie Vlaams Brabant	2	538	334	2	538	334
Provincie West-Vlaanderen	2 186	586 588	363 686	30 503	19 568 184	12 110 798
Waals Gewest	332	89 048	55 211	15 391	10 214 764	6 368 072
Provincie Waals Brabant	-	-	-	-	-	-
Provincie Henegouwen	29	7 777	4 822	9 344	6 290 941	3 936 090
Provincie Luik	201	53 915	33 427	4 628	3 017 834	1 868 773
Provincie Luxemburg	46	12 332	7 647	134	70 875	44 127
Provincie Namen	*	*	*	*	*	*
2de kwartaal 2004						
BELGIE	47 160	12 573 605	7 795 637	135 702	73 731 676	45 647 800
Brussels Hoofdst. Gewest	427	113 805	70 559	8 282	5 554 481	3 438 790
Vlaams Gewest	46 494	12 395 985	7 685 512	112 894	58 181 960	35 973 939
Provincie Antwerpen	31 054	8 277 700	5 132 175	46 388	18 752 757	11 556 139
Provincie Limburg	*	*	*	*	*	*
Provincie Oost-Vlaanderen	153	40 755	25 270	18 342	12 667 655	7 868 731
Provincie Vlaams Brabant	-	-	-	-	-	-
Provincie West-Vlaanderen	1 771	472 560	292 985	27 856	18 475 650	11 423 141
Waals Gewest	239	63 815	39 566	14 526	9 995 235	6 235 071
Provincie Waals Brabant	-	-	-	-	-	-
Provincie Henegouwen	24	6 410	3 973	9 377	6 525 960	4 084 906
Provincie Luik	184	49 145	30 471	3 800	2 548 709	1 575 806
Provincie Luxemburg	2	530	329	29	19 418	12 131
Provincie Namen	*	*	*	*	*	*
3de kwartaal 2004						
BELGIE	48 849	12 961 614	8 036 202	136 701	72 100 056	44 703 286
Brussels Hoofdst. Gewest	385	102 128	63 319	7 828	5 144 302	3 195 761
Vlaams Gewest	48 255	12 804 030	7 938 498	114 328	57 160 244	35 390 600
Provincie Antwerpen	31 675	8 404 680	5 210 902	46 701	18 327 122	11 298 130
Provincie Limburg	*	*	*	*	*	*
Provincie Oost-Vlaanderen	129	34 218	21 216	17 405	11 759 157	7 314 768
Provincie Vlaams Brabant	-	-	-	-	-	-
Provincie West-Vlaanderen	1 896	503 096	311 919	28 480	18 408 562	11 417 413
Waals Gewest	209	55 456	34 385	14 545	9 795 510	6 116 925
Provincie Waals Brabant	-	-	-	-	-	-
Provincie Henegouwen	25	6 632	4 113	9 793	6 669 452	4 176 604
Provincie Luik	107	28 392	17 603	3 390	2 239 217	1 387 405
Provincie Luxemburg	29	7 702	4 776	113	63 949	39 960
Provincie Namen	*	*	*	*	*	*
4de kwartaal 2004						
BELGIE	50 710	14 046 162	8 708 623	158 932	85 809 680	53 155 586
Brussels Hoofdst. Gewest	330	91 939	57 002	10 847	7 176 282	4 470 586
Vlaams Gewest	49 941	13 831 723	8 575 670	130 333	66 902 169	41 366 493
Provincie Antwerpen	32 692	9 051 517	5 611 944	51 189	21 100 193	13 004 366
Provincie Limburg	*	*	*	*	*	*
Provincie Oost-Vlaanderen	197	54 806	33 981	22 112	14 624 721	9 070 204
Provincie Vlaams Brabant	-	-	-	-	-	-
Provincie West-Vlaanderen	2 187	605 675	375 516	32 751	20 885 498	12 939 496
Waals Gewest	439	122 500	75 951	17 752	11 731 229	7 318 507
Provincie Waals Brabant	-	-	-	-	-	-
Provincie Henegouwen	30	8 310	5 153	11 166	7 512 726	4 701 935
Provincie Luik	322	90 150	55 893	5 091	3 256 449	2 016 937
Provincie Luxemburg	25	6 884	4 268	75	40 660	25 410
Provincie Namen	*	*	*	*	*	*
Het jaar 2004						
BELGIE	195 852	52 767 266	32 715 714	576 420	309 067 134	191 432 380
Brussels Hoofdst. Gewest	1 576	424 326	263 081	35 121	23 183 539	14 391 640
Vlaams Gewest	193 057	52 012 121	32 247 520	479 085	244 146 857	151 002 165
Provincie Antwerpen	127 135	34 245 107	21 231 972	192 731	77 795 331	47 946 865
Provincie Limburg	*	*	*	*	*	*
Provincie Oost-Vlaanderen	619	167 349	103 761	78 724	52 992 906	32 900 493
Provincie Vlaams Brabant	2	538	334	2	538	334
Provincie West-Vlaanderen	8 040	2 167 919	1 344 106	119 590	77 337 894	47 890 848
Waals Gewest	1 219	330 819	205 113	62 214	41 736 738	26 038 575
Provincie Waals Brabant	-	-	-	-	-	-
Provincie Henegouwen	108	29 129	18 061	39 680	26 999 079	16 899 535
Provincie Luik	814	221 602	137 394	16 909	11 062 209	6 848 921
Provincie Luxemburg	102	27 448	17 020	351	194 902	121 628
Provincie Namen	*	*	*	*	*	*

(*) Vertrouwelijk.

II. GESLACHTE DIEREN - ONDERWORPEN AAN DE KEURING EN GESCHIKT VERKLAARD VOOR HET VERBRUIK

3. SLACHTINGEN IN DE PARTICULIERE SLACHTHUIZEN (vervolg) - AANTAL EN GEWICHT VAN DE GESLACHTE DIEREN (kg)

PERIODEN EN PROVINCIES	Varkens			Schapen en lammeren		
	Aantal	Levend gewicht	Geslacht gewicht	Aantal	Levend gewicht	Geslacht gewicht
2001	9 412 275	1 108 116 596	886 493 260	70 462	2 838 519	1 419 280
2002	10 239 981	1 198 914 395	959 131 511	62 609	2 482 161	1 241 114
2003	10 539 012	1 206 314 297	965 051 447	54 686	2 179 355	1 089 701
1ste kwartaal 2004						
BELGIE	2 751 856	320 000 229	256 000 180	14 316	564 903	282 460
Brussels Hoofdst. Gewest	53 758	6 247 934	4 998 347	3 763	149 817	74 909
Vlaams Gewest	2 233 213	259 690 905	207 752 724	10 180	400 146	200 080
Provincie Antwerpen	454 072	52 828 094	42 262 474	5 437	213 563	106 783
Provincie Limburg	*	*	*	*	*	*
Provincie Oost-Vlaanderen	470 777	54 745 326	43 796 261	201	8 074	4 038
Provincie Vlaams Brabant	-	-	-	3 454	135 146	67 573
Provincie West-Vlaanderen	1 255 846	146 011 013	116 808 812	1 069	42 606	21 307
Waals Gewest	464 885	54 061 390	43 249 109	373	14 940	7 471
Provincie Waals Brabant	-	-	-	-	-	-
Provincie Henegouwen	261 842	30 460 610	24 368 489	14	560	280
Provincie Luik	202 745	23 566 259	18 853 003	263	10 518	5 259
Provincie Luxemburg	298	34 521	27 617	6	243	122
Provincie Namen	*	*	*	*	*	*
2de kwartaal 2004						
BELGIE	2 575 480	300 228 393	240 182 714	13 654	540 421	270 216
Brussels Hoofdst. Gewest	52 271	6 096 117	4 876 894	5 111	202 703	101 352
Vlaams Gewest	2 101 748	244 993 005	195 994 404	7 938	313 255	156 631
Provincie Antwerpen	381 780	44 497 629	35 598 103	6 924	272 832	136 416
Provincie Limburg	*	*	*	*	*	*
Provincie Oost-Vlaanderen	443 823	51 737 414	41 389 931	96	3 844	1 922
Provincie Vlaams Brabant	-	-	-	216	8 497	4 249
Provincie West-Vlaanderen	1 223 378	142 606 645	114 085 316	685	27 403	13 704
Waals Gewest	421 461	49 139 271	39 311 416	605	24 463	12 233
Provincie Waals Brabant	-	-	-	-	-	-
Provincie Henegouwen	234 710	27 366 733	21 893 386	10	400	200
Provincie Luik	186 523	21 745 864	17 396 691	496	20 096	10 049
Provincie Luxemburg	228	26 674	21 339	50	1 991	996
Provincie Namen	*	*	*	*	*	*
3de kwartaal 2004						
BELGIE	2 460 672	283 831 482	227 065 183	11 695	464 045	232 030
Brussels Hoofdst. Gewest	47 754	5 509 060	4 407 248	4 886	194 029	97 015
Vlaams Gewest	1 987 750	229 288 396	183 430 716	5 744	227 559	113 785
Provincie Antwerpen	385 617	44 477 015	35 581 612	4 772	188 612	94 307
Provincie Limburg	*	*	*	*	*	*
Provincie Oost-Vlaanderen	421 629	48 631 117	38 904 893	272	10 988	5 496
Provincie Vlaams Brabant	-	-	-	-	-	-
Provincie West-Vlaanderen	1 127 762	130 097 782	104 078 225	685	27 365	13 685
Waals Gewest	425 168	49 034 026	39 227 219	1 065	42 457	21 230
Provincie Waals Brabant	-	-	-	-	-	-
Provincie Henegouwen	242 211	27 932 391	22 345 912	25	1 007	504
Provincie Luik	182 680	21 069 664	16 855 731	900	35 895	17 948
Provincie Luxemburg	277	31 971	25 576	87	3 442	1 721
Provincie Namen	*	*	*	*	*	*
4de kwartaal 2004						
BELGIE	2 671 211	346 595 317	269 636 626	12 577	495 067	247 544
Brussels Hoofdst. Gewest	53 657	6 242 447	4 993 958	5 368	211 746	105 874
Vlaams Gewest	2 171 800	288 497 021	223 157 989	6 268	245 990	123 003
Provincie Antwerpen	404 603	47 094 506	37 675 604	5 297	207 208	103 606
Provincie Limburg	*	*	*	*	*	*
Provincie Oost-Vlaanderen	451 311	52 505 829	42 004 665	314	12 526	6 264
Provincie Vlaams Brabant	-	-	-	-	-	-
Provincie West-Vlaanderen	1 266 926	183 201 734	138 921 758	654	26 139	13 074
Waals Gewest	445 754	51 855 849	41 484 679	941	37 331	18 667
Provincie Waals Brabant	-	-	-	-	-	-
Provincie Henegouwen	253 202	29 454 797	23 563 838	16	622	311
Provincie Luik	192 194	22 359 457	17 887 565	806	31 939	15 970
Provincie Luxemburg	358	41 595	33 276	48	1 889	945
Provincie Namen	*	*	*	*	*	*
Het jaar 2004						
BELGIE	10 459 219	1 250 655 421	992 884 703	52 242	2 064 436	1 032 250
Brussels Hoofdst. Gewest	207 440	24 095 558	19 276 447	19 128	758 295	379 150
Vlaams Gewest	8 494 511	1 022 469 327	810 335 833	30 130	1 186 950	593 499
Provincie Antwerpen	1 626 072	188 897 244	151 117 793	22 430	882 215	441 112
Provincie Limburg	*	*	*	*	*	*
Provincie Oost-Vlaanderen	1 787 540	207 619 686	166 095 750	883	35 432	17 720
Provincie Vlaams Brabant	-	-	-	3 670	143 643	71 822
Provincie West-Vlaanderen	4 873 912	601 917 174	473 894 111	3 093	123 513	61 770
Waals Gewest	1 757 268	204 090 536	163 272 423	2 984	119 191	59 601
Provincie Waals Brabant	-	-	-	-	-	-
Provincie Henegouwen	991 965	115 214 531	92 171 625	65	2 589	1 295
Provincie Luik	764 142	88 741 244	70 992 990	2 465	98 448	49 226
Provincie Luxemburg	1 161	134 761	107 808	191	7 565	3 784
Provincie Namen	*	*	*	*	*	*

(*) Vertrouwelijk.

II. GESLACHTE DIEREN - ONDERWORPEN AAN DE KEURING EN GESCHIKT VERKLAARD VOOR HET VERBRUIK

3. SLACHTINGEN IN DE PARTICULIERE SLACHTHUIZEN (vervolg) - AANTAL EN GEWICHT VAN DE GESLACHTE DIEREN (kg)

PERIODEN EN PROVINCIES	Geiten en geitjes			Veulens		
	Aantal	Levend gewicht	Geslacht gewicht	Aantal	Levend gewicht	Geslacht gewicht
2001	1 457	57 095	28 548	667	176 845	106 108
2002	2 267	69 280	34 645	312	83 883	50 328
2003	2 364	86 626	43 318	293	72 546	43 529
1ste kwartaal 2004						
BELGIE	494	19 760	9 880	91	22 994	13 797
Brussels Hoofdst. Gewest	476	19 040	9 520	-	-	-
Vlaams Gewest	18	720	360	88	22 236	13 343
Provincie Antwerpen	-	-	-	-	-	-
Provincie Limburg	*	*	*	*	*	*
Provincie Oost-Vlaanderen	-	-	-	65	16 414	9 849
Provincie Vlaams Brabant	8	320	160	-	-	-
Provincie West-Vlaanderen	-	-	-	8	2 004	1 203
Waals Gewest	-	-	-	3	758	454
Provincie Waals Brabant	-	-	-	-	-	-
Provincie Henegouwen	-	-	-	-	-	-
Provincie Luik	-	-	-	3	758	454
Provincie Luxemburg	-	-	-	-	-	-
Provincie Namen	*	*	*	*	*	*
2de kwartaal 2004						
BELGIE	596	23 571	11 786	62	14 942	8 965
Brussels Hoofdst. Gewest	580	22 940	11 470	-	-	-
Vlaams Gewest	16	631	316	62	14 942	8 965
Provincie Antwerpen	-	-	-	-	-	-
Provincie Limburg	*	*	*	*	*	*
Provincie Oost-Vlaanderen	-	-	-	51	12 282	7 369
Provincie Vlaams Brabant	-	-	-	-	-	-
Provincie West-Vlaanderen	16	631	316	3	724	434
Waals Gewest	-	-	-	-	-	-
Provincie Waals Brabant	-	-	-	-	-	-
Provincie Henegouwen	-	-	-	-	-	-
Provincie Luik	-	-	-	-	-	-
Provincie Luxemburg	-	-	-	-	-	-
Provincie Namen	*	*	*	*	*	*
3de kwartaal 2004						
BELGIE	551	22 040	11 020	62	15 604	9 363
Brussels Hoofdst. Gewest	543	21 720	10 860	-	-	-
Vlaams Gewest	8	320	160	60	15 103	9 062
Provincie Antwerpen	-	-	-	-	-	-
Provincie Limburg	*	*	*	*	*	*
Provincie Oost-Vlaanderen	3	120	60	49	12 333	7 400
Provincie Vlaams Brabant	-	-	-	-	-	-
Provincie West-Vlaanderen	5	200	100	4	1 000	600
Waals Gewest	-	-	-	2	501	301
Provincie Waals Brabant	-	-	-	-	-	-
Provincie Henegouwen	-	-	-	-	-	-
Provincie Luik	-	-	-	2	501	301
Provincie Luxemburg	-	-	-	-	-	-
Provincie Namen	*	*	*	*	*	*
4de kwartaal 2004						
BELGIE	711	28 177	14 089	71	16 741	10 045
Brussels Hoofdst. Gewest	693	27 466	13 733	-	-	-
Vlaams Gewest	17	671	336	68	16 019	9 612
Provincie Antwerpen	-	-	-	1	228	137
Provincie Limburg	*	*	*	*	*	*
Provincie Oost-Vlaanderen	-	-	-	60	14 119	8 471
Provincie Vlaams Brabant	-	-	-	-	-	-
Provincie West-Vlaanderen	17	671	336	6	1 425	856
Waals Gewest	1	40	20	3	722	433
Provincie Waals Brabant	-	-	-	-	-	-
Provincie Henegouwen	1	40	20	-	-	-
Provincie Luik	-	-	-	3	722	433
Provincie Luxemburg	-	-	-	-	-	-
Provincie Namen	*	*	*	*	*	*
Het jaar 2004						
BELGIE	2 352	93 548	46 775	286	70 281	42 170
Brussels Hoofdst. Gewest	2 292	91 166	45 583	-	-	-
Vlaams Gewest	59	2 342	1 172	278	68 300	40 982
Provincie Antwerpen	-	-	-	1	228	137
Provincie Limburg	*	*	*	*	*	*
Provincie Oost-Vlaanderen	3	120	60	225	55 148	33 089
Provincie Vlaams Brabant	8	320	160	-	-	-
Provincie West-Vlaanderen	38	1 502	752	21	5 153	3 093
Waals Gewest	1	40	20	8	1 981	1 188
Provincie Waals Brabant	-	-	-	-	-	-
Provincie Henegouwen	1	40	20	-	-	-
Provincie Luik	-	-	-	8	1 981	1 188
Provincie Luxemburg	-	-	-	-	-	-
Provincie Namen	*	*	*	*	*	*

(*) Vertrouwelijk.

II. GESLACHTE DIEREN - ONDERWORPEN AAN DE KEURING EN GESCHIKT VERKLAARD VOOR HET VERBRUIK

3. SLACHTINGEN IN DE PARTICULIERE SLACHTHUIZEN (vervolg) - AANTAL EN GEWICHT VAN DE GESLACHTE DIEREN (kg)

PERIODEN EN PROVINCIES	Andere paarden			Totaal van al de dieren		
	Aantal	Levend gewicht	Geslacht gewicht	Aantal	Levend gewicht	Geslacht gewicht
2001	16 735	8 064 363	4 838 613	10 020 682	1 386 649 081	1 058 896 117
2002	11 512	5 629 576	3 377 746	10 910 150	1 516 775 550	1 155 664 214
2003	10 125	4 964 183	2 978 513	11 182 872	1 509 543 433	1 152 581 479
1ste kwartaal 2004						
BELGIE	2 362	1 198 192	718 916	2 914 204	399 231 800	304 950 941
Brussels Hoofdst. Gewest	121	61 379	36 827	66 282	11 786 644	8 406 106
Vlaams Gewest	2 231	1 131 693	679 017	2 367 260	323 148 184	246 916 657
Provincie Antwerpen	14	7 122	4 274	507 976	72 664 038	54 461 761
Provincie Limburg	*	*	*	*	*	*
Provincie Oost-Vlaanderen	99	50 239	30 144	492 007	68 761 426	52 487 082
Provincie Vlaams Brabant	-	-	-	3 464	136 004	68 067
Provincie West-Vlaanderen	2 118	1 074 332	644 599	1 289 544	166 698 139	129 586 719
Waals Gewest	10	5 120	3 072	480 662	64 296 972	49 628 178
Provincie Waals Brabant	-	-	-	-	-	-
Provincie Henegouwen	6	3 064	1 838	271 206	36 755 175	28 306 697
Provincie Luik	4	2 056	1 234	207 643	26 597 425	20 728 723
Provincie Luxemburg	-	-	-	438	105 639	71 866
Provincie Namen	*	*	*	*	*	*
2de kwartaal 2004						
BELGIE	2 343	1 192 470	715 483	2 727 837	375 731 473	286 836 964
Brussels Hoofdst. Gewest	114	58 026	34 816	66 358	11 934 267	8 463 322
Vlaams Gewest	2 226	1 132 932	679 760	2 224 884	304 636 725	232 814 015
Provincie Antwerpen	15	7 647	4 589	435 107	63 530 865	47 295 247
Provincie Limburg	*	*	*	*	*	*
Provincie Oost-Vlaanderen	78	39 708	23 825	462 390	64 460 903	49 291 778
Provincie Vlaams Brabant	-	-	-	216	8 497	4 249
Provincie West-Vlaanderen	2 124	1 081 005	648 603	1 254 062	162 192 058	126 171 514
Waals Gewest	3	1 512	907	436 595	59 160 481	45 559 627
Provincie Waals Brabant	-	-	-	-	-	-
Provincie Henegouwen	1	508	305	244 098	33 893 601	25 978 797
Provincie Luik	2	1 004	602	190 821	24 315 673	18 983 148
Provincie Luxemburg	-	-	-	307	48 083	34 466
Provincie Namen	*	*	*	*	*	*
3de kwartaal 2004						
BELGIE	2 303	1 120 758	672 453	2 611 984	357 553 985	272 693 335
Brussels Hoofdst. Gewest	111	53 917	32 350	61 122	10 923 028	7 743 234
Vlaams Gewest	2 177	1 059 276	635 564	2 110 067	287 750 898	219 579 887
Provincie Antwerpen	37	17 426	10 455	437 127	63 010 175	46 984 504
Provincie Limburg	*	*	*	*	*	*
Provincie Oost-Vlaanderen	71	34 959	20 975	439 429	60 448 674	46 253 592
Provincie Vlaams Brabant	-	-	-	-	-	-
Provincie West-Vlaanderen	2 062	1 003 492	602 095	1 158 998	149 538 401	116 112 118
Waals Gewest	15	7 565	4 539	440 795	58 880 059	45 370 214
Provincie Waals Brabant	-	-	-	-	-	-
Provincie Henegouwen	-	-	-	252 029	34 602 850	26 523 020
Provincie Luik	14	7 090	4 254	186 986	23 352 367	18 265 639
Provincie Luxemburg	-	-	-	477	99 362	67 257
Provincie Namen	*	*	*	*	*	*
4de kwartaal 2004						
BELGIE	2 423	1 243 178	745 907	2 845 925	434 188 160	323 809 797
Brussels Hoofdst. Gewest	136	69 742	41 845	70 701	13 727 683	9 625 996
Vlaams Gewest	2 278	1 168 804	701 283	2 310 764	356 830 674	265 358 716
Provincie Antwerpen	17	8 726	5 235	461 107	68 410 861	50 788 948
Provincie Limburg	*	*	*	*	*	*
Provincie Oost-Vlaanderen	89	45 578	27 348	473 886	67 202 773	51 116 952
Provincie Vlaams Brabant	-	-	-	-	-	-
Provincie West-Vlaanderen	2 155	1 105 792	663 476	1 302 509	205 221 259	152 538 996
Waals Gewest	9	4 632	2 779	464 460	63 629 803	48 825 085
Provincie Waals Brabant	-	-	-	-	-	-
Provincie Henegouwen	1	514	308	264 386	36 968 699	28 266 412
Provincie Luik	8	4 118	2 471	198 102	25 652 685	19 923 376
Provincie Luxemburg	-	-	-	481	84 144	59 631
Provincie Namen	*	*	*	*	*	*
Het jaar 2004						
BELGIE	9 431	4 754 598	2 852 759	11 099 950	1 566 705 418	1 188 291 037
Brussels Hoofdst. Gewest	482	243 064	145 838	264 463	48 371 622	34 238 658
Vlaams Gewest	8 912	4 492 705	2 695 624	9 012 975	1 272 366 481	964 669 275
Provincie Antwerpen	83	40 921	24 553	1 841 317	267 615 939	199 530 460
Provincie Limburg	*	*	*	*	*	*
Provincie Oost-Vlaanderen	337	170 484	102 292	1 867 712	260 873 776	199 149 404
Provincie Vlaams Brabant	-	-	-	3 680	144 501	72 316
Provincie West-Vlaanderen	8 459	4 264 621	2 558 773	5 005 113	683 649 857	524 409 347
Waals Gewest	37	18 829	11 297	1 822 512	245 967 315	189 383 104
Provincie Waals Brabant	-	-	-	-	-	-
Provincie Henegouwen	8	4 086	2 451	1 031 719	142 220 325	109 074 926
Provincie Luik	28	14 268	8 561	783 552	99 918 150	77 900 886
Provincie Luxemburg	-	-	-	1 703	337 228	233 220
Provincie Namen	*	*	*	*	*	*

(*) Vertrouwelijk.

II. GESLACHTE DIEREN - ONDERWORPEN AAN DE KEURING EN GESCHIKT VERKLAARD VOOR HET VERBRUIK

4. SLACHTINGEN IN DE PRIVATE SLACHTERIJEN - AANTAL EN GEWICHT VAN DE GESLACHTE DIEREN (kg)

PERIODEN EN PROVINCIES	Ossen			Stieren		
	Aantal	Levend gewicht	Geslacht gewicht	Aantal	Levend gewicht	Geslacht gewicht
2001	223	158 584	98 321	351	236 638	151 452
2002	226	161 159	99 920	259	177 202	113 411
2003	123	87 189	54 064	210	144 207	92 292
1ste kwartaal 2004						
BELGIE	30	21 540	13 356	91	63 704	40 773
Brussels Hoofdst. Gewest	-	-	-	-	-	-
Vlaams Gewest	13	9 351	5 798	50	35 005	22 403
Provincie Antwerpen	1	713	442	-	-	-
Provincie Limburg	-	-	-	10	7 001	4 480
Provincie Oost-Vlaanderen	9	6 491	4 024	14	9 805	6 276
Provincie Vlaams Brabant	2	1 441	894	19	13 307	8 516
Provincie West-Vlaanderen	1	706	438	7	4 892	3 131
Waals Gewest	17	12 189	7 558	41	28 699	18 370
Provincie Waals Brabant	-	-	-	2	1 402	897
Provincie Henegouwen	16	11 476	7 116	28	19 598	12 545
Provincie Luik	1	713	442	10	6 998	4 479
Provincie Luxemburg	-	-	-	-	-	-
Provincie Namen	-	-	-	1	701	449
2de kwartaal 2004						
BELGIE	26	19 212	11 911	47	33 932	21 718
Brussels Hoofdst. Gewest	-	-	-	-	-	-
Vlaams Gewest	7	5 162	3 201	24	17 325	11 088
Provincie Antwerpen	-	-	-	3	2 169	1 388
Provincie Limburg	-	-	-	3	2 156	1 380
Provincie Oost-Vlaanderen	5	3 702	2 296	4	2 888	1 848
Provincie Vlaams Brabant	2	1 460	905	3	2 156	1 380
Provincie West-Vlaanderen	-	-	-	11	7 956	5 092
Waals Gewest	19	14 050	8 710	23	16 607	10 630
Provincie Waals Brabant	1	730	453	1	718	460
Provincie Henegouwen	15	11 080	6 869	14	10 127	6 483
Provincie Luik	1	754	467	5	3 606	2 307
Provincie Luxemburg	2	1 486	921	2	1 438	920
Provincie Namen	-	-	-	1	718	460
3de kwartaal 2004						
BELGIE	22	16 191	10 037	32	22 358	14 310
Brussels Hoofdst. Gewest	-	-	-	-	-	-
Vlaams Gewest	6	4 476	2 775	14	9 896	6 334
Provincie Antwerpen	-	-	-	-	-	-
Provincie Limburg	-	-	-	1	685	438
Provincie Oost-Vlaanderen	5	3 729	2 312	4	2 828	1 810
Provincie Vlaams Brabant	1	747	463	-	-	-
Provincie West-Vlaanderen	-	-	-	9	6 383	4 086
Waals Gewest	16	11 715	7 262	18	12 462	7 976
Provincie Waals Brabant	2	1 488	923	1	685	438
Provincie Henegouwen	14	10 227	6 339	12	8 264	5 289
Provincie Luik	-	-	-	-	-	-
Provincie Luxemburg	-	-	-	4	2 784	1 782
Provincie Namen	-	-	-	1	729	467
4de kwartaal 2004						
BELGIE	22	16 278	10 091	72	51 148	32 727
Brussels Hoofdst. Gewest	-	-	-	-	-	-
Vlaams Gewest	5	3 739	2 318	37	26 303	16 830
Provincie Antwerpen	-	-	-	-	-	-
Provincie Limburg	-	-	-	7	4 993	3 195
Provincie Oost-Vlaanderen	5	3 739	2 318	14	9 946	6 364
Provincie Vlaams Brabant	-	-	-	8	5 672	3 629
Provincie West-Vlaanderen	-	-	-	8	5 692	3 642
Waals Gewest	17	12 539	7 773	35	24 845	15 897
Provincie Waals Brabant	-	-	-	3	2 117	1 354
Provincie Henegouwen	16	11 808	7 320	22	15 578	9 968
Provincie Luik	-	-	-	7	4 993	3 195
Provincie Luxemburg	1	731	453	3	2 157	1 380
Provincie Namen	-	-	-	-	-	-
Het jaar 2004						
BELGIE	100	73 221	45 395	242	171 142	109 528
Brussels Hoofdst. Gewest	-	-	-	-	-	-
Vlaams Gewest	31	22 728	14 092	125	88 529	56 655
Provincie Antwerpen	1	713	442	3	2 169	1 388
Provincie Limburg	-	-	-	21	14 835	9 493
Provincie Oost-Vlaanderen	24	17 661	10 950	36	25 467	16 298
Provincie Vlaams Brabant	5	3 648	2 262	30	21 135	13 525
Provincie West-Vlaanderen	1	706	438	35	24 923	15 951
Waals Gewest	69	50 493	31 303	117	82 613	52 873
Provincie Waals Brabant	3	2 218	1 376	7	4 922	3 149
Provincie Henegouwen	61	44 591	27 644	76	53 567	34 285
Provincie Luik	2	1 467	909	22	15 597	9 981
Provincie Luxemburg	3	2 217	1 374	9	6 379	4 082
Provincie Namen	-	-	-	3	2 148	1 376

II. GESLACHTE DIEREN - ONDERWORPEN AAN DE KEURING EN GESCHIKT VERKLAARD VOOR HET VERBRUIK

4. SLACHTINGEN IN DE PRIVATE SLACHTERIJEN (vervolg) - AANTAL EN GEWICHT VAN DE GESLACHTE DIEREN (kg)

PERIODEN EN PROVINCIES	Koeien			Vaarzen		
	Aantal	Levend gewicht	Geslacht gewicht	Aantal	Levend gewicht	Geslacht gewicht
2001	699	461 264	281 373	884	528 413	332 903
2002	606	384 425	234 502	785	467 541	294 555
2003	556	359 406	219 241	671	407 647	256 806
1ste kwartaal 2004						
BELGIE	182	120 836	73 711	169	102 237	64 404
Brussels Hoofdst. Gewest	-	-	-	-	-	-
Vlaams Gewest	136	90 104	54 965	140	84 690	53 353
Provincie Antwerpen	-	-	-	1	605	381
Provincie Limburg	36	23 570	14 378	31	18 791	11 838
Provincie Oost-Vlaanderen	61	40 546	24 734	36	21 748	13 701
Provincie Vlaams Brabant	26	17 221	10 505	-	-	-
Provincie West-Vlaanderen	13	8 767	5 348	72	43 546	27 433
Waals Gewest	46	30 732	18 746	29	17 547	11 051
Provincie Waals Brabant	-	-	-	2	1 198	755
Provincie Henegouwen	36	24 007	14 643	13	7 873	4 958
Provincie Luik	-	-	-	5	3 035	1 911
Provincie Luxemburg	4	2 633	1 606	4	2 422	1 525
Provincie Namen	6	4 092	2 497	5	3 019	1 902
2de kwartaal 2004						
BELGIE	82	55 883	34 090	114	72 825	45 879
Brussels Hoofdst. Gewest	-	-	-	-	-	-
Vlaams Gewest	53	36 138	22 044	86	55 001	34 650
Provincie Antwerpen	9	6 123	3 735	1	618	389
Provincie Limburg	5	3 398	2 073	8	5 106	3 217
Provincie Oost-Vlaanderen	11	7 511	4 582	5	3 187	2 008
Provincie Vlaams Brabant	14	9 571	5 838	1	651	410
Provincie West-Vlaanderen	14	9 535	5 816	71	45 439	28 626
Waals Gewest	29	19 745	12 046	28	17 824	11 229
Provincie Waals Brabant	1	670	409	3	1 887	1 188
Provincie Henegouwen	26	17 711	10 805	16	10 277	6 475
Provincie Luik	-	-	-	6	3 773	2 377
Provincie Luxemburg	1	682	416	3	1 887	1 189
Provincie Namen	1	682	416	-	-	-
3de kwartaal 2004						
BELGIE	39	25 559	15 590	86	52 752	33 236
Brussels Hoofdst. Gewest	-	-	-	-	-	-
Vlaams Gewest	19	12 448	7 593	74	45 500	28 666
Provincie Antwerpen	-	-	-	-	-	-
Provincie Limburg	-	-	-	5	3 087	1 945
Provincie Oost-Vlaanderen	3	1 966	1 199	5	3 135	1 975
Provincie Vlaams Brabant	6	3 923	2 393	2	1 154	727
Provincie West-Vlaanderen	10	6 559	4 001	62	38 124	24 019
Waals Gewest	20	13 111	7 997	12	7 252	4 570
Provincie Waals Brabant	-	-	-	3	1 837	1 158
Provincie Henegouwen	16	10 483	6 394	4	2 424	1 527
Provincie Luik	-	-	-	-	-	-
Provincie Luxemburg	4	2 628	1 603	5	2 991	1 885
Provincie Namen	-	-	-	-	-	-
4de kwartaal 2004						
BELGIE	207	133 426	81 391	185	116 997	73 708
Brussels Hoofdst. Gewest	-	-	-	-	-	-
Vlaams Gewest	172	110 906	67 654	162	102 556	64 611
Provincie Antwerpen	-	-	-	-	-	-
Provincie Limburg	5	3 232	1 972	18	11 049	6 961
Provincie Oost-Vlaanderen	109	70 316	42 894	67	43 211	27 223
Provincie Vlaams Brabant	35	22 573	13 770	3	1 740	1 096
Provincie West-Vlaanderen	23	14 785	9 018	74	46 556	29 331
Waals Gewest	35	22 520	13 737	23	14 441	9 097
Provincie Waals Brabant	1	649	396	2	1 235	778
Provincie Henegouwen	26	16 685	10 178	13	8 235	5 187
Provincie Luik	-	-	-	-	-	-
Provincie Luxemburg	7	4 537	2 767	8	4 971	3 132
Provincie Namen	1	649	396	-	-	-
Het jaar 2004						
BELGIE	510	335 704	204 782	554	344 811	217 227
Brussels Hoofdst. Gewest	-	-	-	-	-	-
Vlaams Gewest	380	249 596	152 256	462	287 747	181 280
Provincie Antwerpen	9	6 123	3 735	2	1 223	770
Provincie Limburg	46	30 200	18 423	62	38 033	23 961
Provincie Oost-Vlaanderen	184	120 339	73 409	113	71 281	44 907
Provincie Vlaams Brabant	81	53 288	32 506	6	3 545	2 233
Provincie West-Vlaanderen	60	39 646	24 183	279	173 665	109 409
Waals Gewest	130	86 108	52 526	92	57 064	35 947
Provincie Waals Brabant	2	1 319	805	10	6 157	3 879
Provincie Henegouwen	104	68 886	42 020	46	28 809	18 147
Provincie Luik	-	-	-	11	6 808	4 288
Provincie Luxemburg	16	10 480	6 392	20	12 271	7 731
Provincie Namen	8	5 423	3 309	5	3 019	1 902

II. GESLACHTE DIEREN - ONDERWORPEN AAN DE KEURING EN GESCHIKT VERKLAARD VOOR HET VERBRUIK

4. SLACHTINGEN IN DE PRIVATE SLACHTERIJEN (vervolg) - AANTAL EN GEWICHT VAN DE GESLACHTE DIEREN (kg)

PERIODEN EN PROVINCIES	Kalveren			Totaal van de runderen		
	Aantal	Levend gewicht	Geslacht gewicht	Aantal	Levend gewicht	Geslacht gewicht
2001	134	34 313	21 275	2 291	1 419 212	885 324
2002	166	44 477	27 576	2 042	1 234 804	769 964
2003	86	22 862	14 170	1 646	1 021 311	636 573
1ste kwartaal 2004						
BELGIE	15	4 025	2 500	487	312 342	194 744
Brussels Hoofdst. Gewest	-	-	-	-	-	-
Vlaams Gewest	9	2 415	1 500	348	221 565	138 019
Provincie Antwerpen	-	-	-	2	1 318	823
Provincie Limburg	2	538	334	79	49 900	31 030
Provincie Oost-Vlaanderen	1	267	166	121	78 857	48 901
Provincie Vlaams Brabant	-	-	-	47	31 969	19 915
Provincie West-Vlaanderen	6	1 610	1 000	99	59 521	37 350
Waals Gewest	6	1 610	1 000	139	90 777	56 725
Provincie Waals Brabant	-	-	-	4	2 600	1 652
Provincie Henegouwen	2	536	333	95	63 490	39 595
Provincie Luik	1	269	167	17	11 015	6 999
Provincie Luxemburg	2	536	333	10	5 591	3 464
Provincie Namen	1	269	167	13	8 081	5 015
2de kwartaal 2004						
BELGIE	18	4 825	2 989	287	186 677	116 587
Brussels Hoofdst. Gewest	-	-	-	-	-	-
Vlaams Gewest	10	2 675	1 657	180	116 301	72 640
Provincie Antwerpen	1	265	164	14	9 175	5 676
Provincie Limburg	1	270	167	17	10 930	6 837
Provincie Oost-Vlaanderen	-	-	-	25	17 288	10 734
Provincie Vlaams Brabant	2	535	331	22	14 373	8 864
Provincie West-Vlaanderen	6	1 605	995	102	64 535	40 529
Waals Gewest	8	2 150	1 332	107	70 376	43 947
Provincie Waals Brabant	1	270	167	7	4 275	2 677
Provincie Henegouwen	7	1 880	1 165	78	51 075	31 797
Provincie Luik	-	-	-	12	8 133	5 151
Provincie Luxemburg	-	-	-	8	5 493	3 446
Provincie Namen	-	-	-	2	1 400	876
3de kwartaal 2004						
BELGIE	16	4 244	2 633	195	121 104	75 806
Brussels Hoofdst. Gewest	-	-	-	-	-	-
Vlaams Gewest	10	2 650	1 644	123	74 970	47 012
Provincie Antwerpen	-	-	-	-	-	-
Provincie Limburg	3	794	493	9	4 566	2 876
Provincie Oost-Vlaanderen	-	-	-	17	11 658	7 296
Provincie Vlaams Brabant	1	266	165	10	6 090	3 748
Provincie West-Vlaanderen	6	1 590	986	87	52 656	33 092
Waals Gewest	6	1 594	989	72	46 134	28 794
Provincie Waals Brabant	-	-	-	6	4 010	2 519
Provincie Henegouwen	4	1 062	659	50	32 460	20 208
Provincie Luik	-	-	-	-	-	-
Provincie Luxemburg	-	-	-	13	8 403	5 270
Provincie Namen	2	532	330	3	1 261	797
4de kwartaal 2004						
BELGIE	21	5 796	3 593	507	323 645	201 510
Brussels Hoofdst. Gewest	-	-	-	-	-	-
Vlaams Gewest	8	2 210	1 370	384	245 714	152 783
Provincie Antwerpen	-	-	-	-	-	-
Provincie Limburg	2	557	345	32	19 831	12 473
Provincie Oost-Vlaanderen	-	-	-	195	127 212	78 799
Provincie Vlaams Brabant	1	274	170	47	30 259	18 665
Provincie West-Vlaanderen	5	1 379	855	110	68 412	42 846
Waals Gewest	13	3 586	2 223	123	77 931	48 727
Provincie Waals Brabant	-	-	-	6	4 001	2 528
Provincie Henegouwen	10	2 738	1 697	87	55 044	34 350
Provincie Luik	-	-	-	7	4 993	3 195
Provincie Luxemburg	1	274	170	20	12 670	7 902
Provincie Namen	2	574	356	3	1 223	752
Het jaar 2004						
BELGIE	70	18 890	11 715	1 476	943 768	588 647
Brussels Hoofdst. Gewest	-	-	-	-	-	-
Vlaams Gewest	37	9 950	6 171	1 035	658 550	410 454
Provincie Antwerpen	1	265	164	16	10 493	6 499
Provincie Limburg	8	2 159	1 339	137	85 227	53 216
Provincie Oost-Vlaanderen	1	267	166	358	235 015	145 730
Provincie Vlaams Brabant	4	1 075	666	126	82 691	51 192
Provincie West-Vlaanderen	23	6 184	3 836	398	245 124	153 817
Waals Gewest	33	8 940	5 544	441	285 218	178 193
Provincie Waals Brabant	1	270	167	23	14 886	9 376
Provincie Henegouwen	23	6 216	3 854	310	202 069	125 950
Provincie Luik	1	269	167	36	24 141	15 345
Provincie Luxemburg	3	810	503	51	32 157	20 082
Provincie Namen	5	1 375	853	21	11 965	7 440

II. GESLACHTE DIEREN - ONDERWORPEN AAN DE KEURING EN GESCHIKT VERKLAARD VOOR HET VERBRUIK

4. SLACHTINGEN IN DE PRIVATE SLACHTERIJEN (vervolg) - AANTAL EN GEWICHT VAN DE GESLACHTE DIEREN (kg)

PERIODEN EN PROVINCIES	Varkens			Schapen en lammeren		
	Aantal	Levend gewicht	Geslacht gewicht	Aantal	Levend gewicht	Geslacht gewicht
2001	4 032	475 287	380 223	729	29 439	14 723
2002	3 945	462 661	370 132	532	21 270	10 641
2003	3 483	398 236	318 591	446	18 226	9 120
1ste kwartaal 2004						
BELGIE	821	95 312	76 247	192	7 738	3 872
Brussels Hoofdst. Gewest	-	-	-	-	-	-
Vlaams Gewest	402	46 675	37 341	96	3 892	1 947
Provincie Antwerpen	-	-	-	8	328	164
Provincie Limburg	3	348	278	24	960	480
Provincie Oost-Vlaanderen	201	23 347	18 679	63	2 563	1 282
Provincie Vlaams Brabant	34	3 934	3 147	-	-	-
Provincie West-Vlaanderen	164	19 046	15 237	1	41	21
Waals Gewest	419	48 637	38 906	96	3 846	1 925
Provincie Waals Brabant	-	-	-	76	3 040	1 520
Provincie Henegouwen	274	31 795	25 433	19	765	384
Provincie Luik	126	14 627	11 701	1	41	21
Provincie Luxemburg	19	2 215	1 772	-	-	-
Provincie Namen	-	-	-	-	-	-
2de kwartaal 2004						
BELGIE	857	100 013	80 010	10	402	201
Brussels Hoofdst. Gewest	-	-	-	-	-	-
Vlaams Gewest	424	49 459	39 567	6	240	120
Provincie Antwerpen	12	1 397	1 118	-	-	-
Provincie Limburg	6	700	560	-	-	-
Provincie Oost-Vlaanderen	194	22 660	18 128	1	40	20
Provincie Vlaams Brabant	13	1 514	1 211	-	-	-
Provincie West-Vlaanderen	199	23 188	18 550	5	200	100
Waals Gewest	433	50 554	40 443	4	162	81
Provincie Waals Brabant	-	-	-	-	-	-
Provincie Henegouwen	259	30 248	24 198	4	162	81
Provincie Luik	174	20 306	16 245	-	-	-
Provincie Luxemburg	-	-	-	-	-	-
Provincie Namen	-	-	-	-	-	-
3de kwartaal 2004						
BELGIE	553	63 793	51 035	43	1 727	866
Brussels Hoofdst. Gewest	-	-	-	-	-	-
Vlaams Gewest	371	42 788	34 231	12	488	244
Provincie Antwerpen	-	-	-	2	80	40
Provincie Limburg	6	692	554	-	-	-
Provincie Oost-Vlaanderen	157	18 114	14 491	8	328	164
Provincie Vlaams Brabant	13	1 499	1 199	-	-	-
Provincie West-Vlaanderen	195	22 483	17 987	2	80	40
Waals Gewest	182	21 005	16 804	31	1 239	622
Provincie Waals Brabant	3	345	276	2	79	40
Provincie Henegouwen	173	19 970	15 976	3	123	63
Provincie Luik	6	690	552	10	397	199
Provincie Luxemburg	-	-	-	15	600	300
Provincie Namen	-	-	-	1	40	20
4de kwartaal 2004						
BELGIE	786	91 421	73 136	174	6 882	3 446
Brussels Hoofdst. Gewest	-	-	-	-	-	-
Vlaams Gewest	369	42 975	34 379	153	6 046	3 026
Provincie Antwerpen	-	-	-	-	-	-
Provincie Limburg	4	470	376	-	-	-
Provincie Oost-Vlaanderen	171	19 934	15 946	92	3 659	1 831
Provincie Vlaams Brabant	26	3 032	2 425	15	591	296
Provincie West-Vlaanderen	168	19 539	15 632	46	1 796	899
Waals Gewest	417	48 446	38 757	21	836	420
Provincie Waals Brabant	2	234	187	2	82	41
Provincie Henegouwen	205	23 779	19 024	6	241	122
Provincie Luik	201	23 381	18 705	-	-	-
Provincie Luxemburg	7	816	652	-	-	-
Provincie Namen	2	236	189	13	513	257
Het jaar 2004						
BELGIE	3 017	350 539	280 428	419	16 749	8 385
Brussels Hoofdst. Gewest	-	-	-	-	-	-
Vlaams Gewest	1 566	181 897	145 518	267	10 666	5 337
Provincie Antwerpen	12	1 397	1 118	10	408	204
Provincie Limburg	19	2 210	1 768	24	960	480
Provincie Oost-Vlaanderen	723	84 055	67 244	164	6 590	3 297
Provincie Vlaams Brabant	86	9 979	7 982	15	591	296
Provincie West-Vlaanderen	726	84 256	67 406	54	2 117	1 060
Waals Gewest	1 451	168 642	134 910	152	6 083	3 048
Provincie Waals Brabant	5	579	463	80	3 201	1 601
Provincie Henegouwen	911	105 792	84 631	32	1 291	650
Provincie Luik	507	59 004	47 203	11	438	220
Provincie Luxemburg	26	3 031	2 424	15	600	300
Provincie Namen	2	236	189	14	553	277

II. GESLACHTE DIEREN - ONDERWORPEN AAN DE KEURING EN GESCHIKT VERKLAARD VOOR HET VERBRUIK

4. SLACHTINGEN IN DE PRIVATE SLACHTERIJEN (vervolg) - AANTAL EN GEWICHT VAN DE GESLACHTE DIEREN (kg)

PERIODEN EN PROVINCIES	Geiten en geitjes			Veulens		
	Aantal	Levend gewicht	Geslacht gewicht	Aantal	Levend gewicht	Geslacht gewicht
2001	4	160	80	8	2 003	1 201
2002	4	140	70	7	1 895	1 136
2003	2	80	40	5	1 228	737
1ste kwartaal 2004						
BELGIE	5	200	100	-	-	-
Brussels Hoofdst. Gewest	-	-	-	-	-	-
Vlaams Gewest	5	200	100	-	-	-
Provincie Antwerpen	-	-	-	-	-	-
Provincie Limburg	-	-	-	-	-	-
Provincie Oost-Vlaanderen	-	-	-	-	-	-
Provincie Vlaams Brabant	5	200	100	-	-	-
Provincie West-Vlaanderen	-	-	-	-	-	-
Waals Gewest	-	-	-	-	-	-
Provincie Waals Brabant	-	-	-	-	-	-
Provincie Henegouwen	-	-	-	-	-	-
Provincie Luik	-	-	-	-	-	-
Provincie Luxemburg	-	-	-	-	-	-
Provincie Namen	-	-	-	-	-	-
2de kwartaal 2004						
BELGIE	-	-	-	-	-	-
Brussels Hoofdst. Gewest	-	-	-	-	-	-
Vlaams Gewest	-	-	-	-	-	-
Provincie Antwerpen	-	-	-	-	-	-
Provincie Limburg	-	-	-	-	-	-
Provincie Oost-Vlaanderen	-	-	-	-	-	-
Provincie Vlaams Brabant	-	-	-	-	-	-
Provincie West-Vlaanderen	-	-	-	-	-	-
Waals Gewest	-	-	-	-	-	-
Provincie Waals Brabant	-	-	-	-	-	-
Provincie Henegouwen	-	-	-	-	-	-
Provincie Luik	-	-	-	-	-	-
Provincie Luxemburg	-	-	-	-	-	-
Provincie Namen	-	-	-	-	-	-
3de kwartaal 2004						
BELGIE	-	-	-	2	501	301
Brussels Hoofdst. Gewest	-	-	-	-	-	-
Vlaams Gewest	-	-	-	1	250	150
Provincie Antwerpen	-	-	-	-	-	-
Provincie Limburg	-	-	-	-	-	-
Provincie Oost-Vlaanderen	-	-	-	1	250	150
Provincie Vlaams Brabant	-	-	-	-	-	-
Provincie West-Vlaanderen	-	-	-	-	-	-
Waals Gewest	-	-	-	1	251	151
Provincie Waals Brabant	-	-	-	-	-	-
Provincie Henegouwen	-	-	-	-	-	-
Provincie Luik	-	-	-	1	251	151
Provincie Luxemburg	-	-	-	-	-	-
Provincie Namen	-	-	-	-	-	-
4de kwartaal 2004						
BELGIE	4	159	80	1	247	148
Brussels Hoofdst. Gewest	-	-	-	-	-	-
Vlaams Gewest	4	159	80	1	247	148
Provincie Antwerpen	-	-	-	-	-	-
Provincie Limburg	-	-	-	-	-	-
Provincie Oost-Vlaanderen	4	159	80	1	247	148
Provincie Vlaams Brabant	-	-	-	-	-	-
Provincie West-Vlaanderen	-	-	-	-	-	-
Waals Gewest	-	-	-	-	-	-
Provincie Waals Brabant	-	-	-	-	-	-
Provincie Henegouwen	-	-	-	-	-	-
Provincie Luik	-	-	-	-	-	-
Provincie Luxemburg	-	-	-	-	-	-
Provincie Namen	-	-	-	-	-	-
Het jaar 2004						
BELGIE	9	359	180	3	748	449
Brussels Hoofdst. Gewest	-	-	-	-	-	-
Vlaams Gewest	9	359	180	2	497	298
Provincie Antwerpen	-	-	-	-	-	-
Provincie Limburg	-	-	-	-	-	-
Provincie Oost-Vlaanderen	4	159	80	2	497	298
Provincie Vlaams Brabant	5	200	100	-	-	-
Provincie West-Vlaanderen	-	-	-	-	-	-
Waals Gewest	-	-	-	1	251	151
Provincie Waals Brabant	-	-	-	-	-	-
Provincie Henegouwen	-	-	-	-	-	-
Provincie Luik	-	-	-	1	251	151
Provincie Luxemburg	-	-	-	-	-	-
Provincie Namen	-	-	-	-	-	-

II. GESLACHTE DIEREN - ONDERWORPEN AAN DE KEURING EN GESCHIKT VERKLAARD VOOR HET VERBRUIK

4. SLACHTINGEN IN DE PRIVATE SLACHTERIJEN (vervolg) - AANTAL EN GEWICHT VAN DE GESLACHTE DIEREN (kg)

PERIODEN EN PROVINCIES	Andere paarden			Totaal van al de dieren		
	Aantal	Levend gewicht	Geslacht gewicht	Aantal	Levend gewicht	Geslacht gewicht
2001	9	4 385	2 632	7 073	1 930 486	1 284 183
2002	5	2 462	1 478	6 535	1 723 232	1 153 421
2003	5	2 409	1 445	5 587	1 441 490	966 506
1ste kwartaal 2004						
BELGIE	3	1 509	905	1 508	417 101	275 868
Brussels Hoofdst. Gewest	-	-	-	-	-	-
Vlaams Gewest	3	1 509	905	854	273 841	178 312
Provincie Antwerpen	-	-	-	10	1 646	987
Provincie Limburg	-	-	-	106	51 208	31 788
Provincie Oost-Vlaanderen	1	497	298	386	105 264	69 160
Provincie Vlaams Brabant	-	-	-	86	36 103	23 162
Provincie West-Vlaanderen	2	1 012	607	266	79 620	53 215
Waals Gewest	-	-	-	654	143 260	97 556
Provincie Waals Brabant	-	-	-	80	5 640	3 172
Provincie Henegouwen	-	-	-	388	96 050	65 412
Provincie Luik	-	-	-	144	25 683	18 721
Provincie Luxemburg	-	-	-	29	7 806	5 236
Provincie Namen	-	-	-	13	8 081	5 015
2de kwartaal 2004						
BELGIE	4	2 053	1 231	1 158	289 145	198 029
Brussels Hoofdst. Gewest	-	-	-	-	-	-
Vlaams Gewest	4	2 053	1 231	614	168 053	113 558
Provincie Antwerpen	-	-	-	26	10 572	6 794
Provincie Limburg	-	-	-	23	11 630	7 397
Provincie Oost-Vlaanderen	-	-	-	220	39 988	28 882
Provincie Vlaams Brabant	1	517	310	36	16 404	10 385
Provincie West-Vlaanderen	3	1 536	921	309	89 459	60 100
Waals Gewest	-	-	-	544	121 092	84 471
Provincie Waals Brabant	-	-	-	7	4 275	2 677
Provincie Henegouwen	-	-	-	341	81 485	56 076
Provincie Luik	-	-	-	186	28 439	21 396
Provincie Luxemburg	-	-	-	8	5 493	3 446
Provincie Namen	-	-	-	2	1 400	876
3de kwartaal 2004						
BELGIE	1	465	279	794	187 590	128 287
Brussels Hoofdst. Gewest	-	-	-	-	-	-
Vlaams Gewest	1	465	279	508	118 961	81 916
Provincie Antwerpen	-	-	-	2	80	40
Provincie Limburg	-	-	-	15	5 258	3 430
Provincie Oost-Vlaanderen	-	-	-	183	30 350	22 101
Provincie Vlaams Brabant	-	-	-	23	7 589	4 947
Provincie West-Vlaanderen	1	465	279	285	75 684	51 398
Waals Gewest	-	-	-	286	68 629	46 371
Provincie Waals Brabant	-	-	-	11	4 434	2 835
Provincie Henegouwen	-	-	-	226	52 553	36 247
Provincie Luik	-	-	-	17	1 338	902
Provincie Luxemburg	-	-	-	28	9 003	5 570
Provincie Namen	-	-	-	4	1 301	817
4de kwartaal 2004						
BELGIE	4	2 038	1 223	1 476	424 392	279 543
Brussels Hoofdst. Gewest	-	-	-	-	-	-
Vlaams Gewest	4	2 038	1 223	915	297 179	191 639
Provincie Antwerpen	-	-	-	-	-	-
Provincie Limburg	-	-	-	36	20 301	12 849
Provincie Oost-Vlaanderen	3	1 530	918	466	152 741	97 722
Provincie Vlaams Brabant	-	-	-	88	33 882	21 386
Provincie West-Vlaanderen	1	508	305	325	90 255	59 682
Waals Gewest	-	-	-	561	127 213	87 904
Provincie Waals Brabant	-	-	-	10	4 317	2 756
Provincie Henegouwen	-	-	-	298	79 064	53 496
Provincie Luik	-	-	-	208	28 374	21 900
Provincie Luxemburg	-	-	-	27	13 486	8 554
Provincie Namen	-	-	-	18	1 972	1 198
Het jaar 2004						
BELGIE	12	6 065	3 638	4 936	1 318 228	881 727
Brussels Hoofdst. Gewest	-	-	-	-	-	-
Vlaams Gewest	12	6 065	3 638	2 891	858 034	565 425
Provincie Antwerpen	-	-	-	38	12 298	7 821
Provincie Limburg	-	-	-	180	88 397	55 464
Provincie Oost-Vlaanderen	4	2 027	1 216	1 255	328 343	217 865
Provincie Vlaams Brabant	1	517	310	233	93 978	59 880
Provincie West-Vlaanderen	7	3 521	2 112	1 185	335 018	224 395
Waals Gewest	-	-	-	2 045	460 194	316 302
Provincie Waals Brabant	-	-	-	108	18 666	11 440
Provincie Henegouwen	-	-	-	1 253	309 152	211 231
Provincie Luik	-	-	-	555	83 834	62 919
Provincie Luxemburg	-	-	-	92	35 788	22 806
Provincie Namen	-	-	-	37	12 754	7 906

II. GESLACHTE DIEREN - ONDERWORPEN AAN DE KEURING EN GESCHIKT VERKLAARD VOOR HET VERBRUIK

5. NOODSLACHTINGEN - AANTAL EN GEWICHT VAN DE GESLACHTE DIEREN (kg)

PERIODEN EN PROVINCIES	Ossen			Stieren		
	Aantal	Levend gewicht	Geslacht gewicht	Aantal	Levend gewicht	Geslacht gewicht
2001	24	17 016	10 551	511	345 497	221 119
2002	23	16 552	10 262	568	388 546	248 665
2003	20	14 351	8 901	584	401 022	256 646
1ste kwartaal 2004						
BELGIE	10	7 131	4 421	158	110 605	70 791
Brussels Hoofdst. Gewest	-	-	-	2	1 399	896
Vlaams Gewest	-	-	-	107	74 896	47 935
Provincie Antwerpen	-	-	-	8	5 593	3 580
Provincie Limburg	-	-	-	8	5 590	3 578
Provincie Oost-Vlaanderen	-	-	-	22	15 410	9 863
Provincie Vlaams Brabant	-	-	-	-	-	-
Provincie West-Vlaanderen	-	-	-	69	48 303	30 914
Waals Gewest	10	7 131	4 421	49	34 310	21 960
Provincie Waals Brabant	-	-	-	-	-	-
Provincie Henegouwen	9	6 418	3 979	34	23 810	15 239
Provincie Luik	-	-	-	8	5 599	3 583
Provincie Luxemburg	1	713	442	5	3 502	2 242
Provincie Namen	-	-	-	2	1 399	896
2de kwartaal 2004						
BELGIE	8	5 890	3 652	191	138 149	88 412
Brussels Hoofdst. Gewest	-	-	-	3	2 156	1 380
Vlaams Gewest	1	754	467	137	99 111	63 428
Provincie Antwerpen	1	754	467	19	13 732	8 788
Provincie Limburg	-	-	-	8	5 803	3 714
Provincie Oost-Vlaanderen	-	-	-	33	23 871	15 277
Provincie Vlaams Brabant	-	-	-	-	-	-
Provincie West-Vlaanderen	-	-	-	77	55 705	35 649
Waals Gewest	7	5 136	3 185	51	36 882	23 604
Provincie Waals Brabant	-	-	-	-	-	-
Provincie Henegouwen	7	5 136	3 185	32	23 166	14 825
Provincie Luik	-	-	-	8	5 787	3 704
Provincie Luxemburg	-	-	-	4	2 901	1 857
Provincie Namen	-	-	-	7	5 028	3 218
3de kwartaal 2004						
BELGIE	5	3 624	2 247	156	113 094	72 385
Brussels Hoofdst. Gewest	-	-	-	3	2 215	1 418
Vlaams Gewest	1	693	430	112	81 512	52 171
Provincie Antwerpen	1	693	430	11	8 089	5 177
Provincie Limburg	-	-	-	15	10 931	6 996
Provincie Oost-Vlaanderen	-	-	-	25	18 175	11 634
Provincie Vlaams Brabant	-	-	-	-	-	-
Provincie West-Vlaanderen	-	-	-	61	44 317	28 364
Waals Gewest	4	2 931	1 817	41	29 367	18 796
Provincie Waals Brabant	-	-	-	-	-	-
Provincie Henegouwen	3	2 184	1 354	22	15 742	10 075
Provincie Luik	1	747	463	13	9 225	5 905
Provincie Luxemburg	-	-	-	6	4 400	2 816
Provincie Namen	-	-	-	-	-	-
4de kwartaal 2004						
BELGIE	2	1 511	937	141	100 359	64 225
Brussels Hoofdst. Gewest	-	-	-	4	2 796	1 789
Vlaams Gewest	-	-	-	94	66 946	42 843
Provincie Antwerpen	-	-	-	12	8 548	5 470
Provincie Limburg	-	-	-	3	2 117	1 355
Provincie Oost-Vlaanderen	-	-	-	16	11 404	7 296
Provincie Vlaams Brabant	-	-	-	-	-	-
Provincie West-Vlaanderen	-	-	-	63	44 877	28 722
Waals Gewest	2	1 511	937	43	30 617	19 593
Provincie Waals Brabant	-	-	-	-	-	-
Provincie Henegouwen	2	1 511	937	25	17 815	11 401
Provincie Luik	-	-	-	12	8 508	5 445
Provincie Luxemburg	-	-	-	3	2 157	1 380
Provincie Namen	-	-	-	3	2 137	1 367
Het jaar 2004						
BELGIE	25	18 156	11 257	646	462 207	295 813
Brussels Hoofdst. Gewest	-	-	-	12	8 566	5 483
Vlaams Gewest	2	1 447	897	450	322 465	206 377
Provincie Antwerpen	2	1 447	897	50	35 962	23 015
Provincie Limburg	-	-	-	34	24 441	15 643
Provincie Oost-Vlaanderen	-	-	-	96	68 860	44 070
Provincie Vlaams Brabant	-	-	-	-	-	-
Provincie West-Vlaanderen	-	-	-	270	193 202	123 649
Waals Gewest	23	16 709	10 360	184	131 176	83 953
Provincie Waals Brabant	-	-	-	-	-	-
Provincie Henegouwen	21	15 249	9 455	113	80 533	51 540
Provincie Luik	1	747	463	41	29 119	18 637
Provincie Luxemburg	1	713	442	18	12 960	8 295
Provincie Namen	-	-	-	12	8 564	5 481

II. GESLACHTE DIEREN - ONDERWORPEN AAN DE KEURING EN GESCHIKT VERKLAARD VOOR HET VERBRUIK

5. NOODSLACHTINGEN (vervolg) - AANTAL EN GEWICHT VAN DE GESLACHTE DIEREN (kg)

PERIODEN EN PROVINCIES	Koeien			Vaarzen		
	Aantal	Levend gewicht	Geslacht gewicht	Aantal	Levend gewicht	Geslacht gewicht
2001	810	536 278	327 127	103	62 779	39 552
2002	942	599 070	365 431	112	66 904	42 149
2003	863	561 473	342 499	138	84 181	53 025
1ste kwartaal 2004						
BELGIE	209	138 257	84 338	19	11 515	7 252
Brussels Hoofdst. Gewest	3	1 981	1 209	-	-	-
Vlaams Gewest	182	120 403	73 445	7	4 225	2 661
Provincie Antwerpen	49	32 517	19 835	-	-	-
Provincie Limburg	13	8 413	5 132	-	-	-
Provincie Oost-Vlaanderen	46	30 453	18 576	-	-	-
Provincie Vlaams Brabant	-	-	-	-	-	-
Provincie West-Vlaanderen	74	49 020	29 902	7	4 225	2 661
Waals Gewest	24	15 873	9 684	12	7 290	4 591
Provincie Waals Brabant	-	-	-	-	-	-
Provincie Henegouwen	18	11 933	7 280	8	4 868	3 066
Provincie Luik	2	1 282	782	-	-	-
Provincie Luxemburg	4	2 658	1 622	4	2 422	1 525
Provincie Namen	-	-	-	-	-	-
2de kwartaal 2004						
BELGIE	233	158 674	96 794	66	42 285	26 642
Brussels Hoofdst. Gewest	1	670	409	-	-	-
Vlaams Gewest	192	130 827	79 804	32	20 525	12 931
Provincie Antwerpen	45	30 632	18 686	-	-	-
Provincie Limburg	7	4 764	2 906	1	650	410
Provincie Oost-Vlaanderen	47	32 019	19 531	6	3 807	2 398
Provincie Vlaams Brabant	-	-	-	-	-	-
Provincie West-Vlaanderen	93	63 412	38 681	25	16 068	10 123
Waals Gewest	40	27 177	16 581	34	21 760	13 711
Provincie Waals Brabant	-	-	-	-	-	-
Provincie Henegouwen	15	10 174	6 208	27	17 207	10 842
Provincie Luik	16	10 904	6 652	4	2 603	1 640
Provincie Luxemburg	8	5 429	3 312	2	1 300	819
Provincie Namen	1	670	409	1	650	410
3de kwartaal 2004						
BELGIE	173	113 494	69 229	31	18 891	11 902
Brussels Hoofdst. Gewest	1	655	400	-	-	-
Vlaams Gewest	151	99 026	60 405	15	9 119	5 745
Provincie Antwerpen	21	13 799	8 418	-	-	-
Provincie Limburg	2	1 311	799	1	635	400
Provincie Oost-Vlaanderen	44	28 926	17 644	1	635	400
Provincie Vlaams Brabant	-	-	-	-	-	-
Provincie West-Vlaanderen	84	54 990	33 544	13	7 849	4 945
Waals Gewest	21	13 813	8 424	16	9 772	6 157
Provincie Waals Brabant	-	-	-	-	-	-
Provincie Henegouwen	13	8 532	5 204	8	4 924	3 102
Provincie Luik	3	1 989	1 212	6	3 636	2 291
Provincie Luxemburg	4	2 629	1 604	2	1 212	764
Provincie Namen	1	663	404	-	-	-
4de kwartaal 2004						
BELGIE	303	195 460	119 233	30	18 587	11 711
Brussels Hoofdst. Gewest	5	3 226	1 968	-	-	-
Vlaams Gewest	160	103 274	62 998	11	6 808	4 290
Provincie Antwerpen	34	21 896	13 357	-	-	-
Provincie Limburg	3	1 938	1 182	-	-	-
Provincie Oost-Vlaanderen	42	27 117	16 542	-	-	-
Provincie Vlaams Brabant	-	-	-	-	-	-
Provincie West-Vlaanderen	81	52 323	31 917	11	6 808	4 290
Waals Gewest	138	88 960	54 267	19	11 779	7 421
Provincie Waals Brabant	-	-	-	-	-	-
Provincie Henegouwen	22	14 204	8 665	10	6 014	3 790
Provincie Luik	110	70 875	43 234	6	3 822	2 407
Provincie Luxemburg	4	2 583	1 576	3	1 943	1 224
Provincie Namen	2	1 298	792	-	-	-
Het jaar 2004						
BELGIE	918	605 885	369 594	146	91 278	57 507
Brussels Hoofdst. Gewest	10	6 532	3 986	-	-	-
Vlaams Gewest	685	453 530	276 652	65	40 677	25 627
Provincie Antwerpen	149	98 844	60 296	-	-	-
Provincie Limburg	25	16 426	10 019	2	1 285	810
Provincie Oost-Vlaanderen	179	118 515	72 293	7	4 442	2 798
Provincie Vlaams Brabant	-	-	-	-	-	-
Provincie West-Vlaanderen	332	219 745	134 044	56	34 950	22 019
Waals Gewest	223	145 823	88 956	81	50 601	31 880
Provincie Waals Brabant	-	-	-	-	-	-
Provincie Henegouwen	68	44 843	27 357	53	33 013	20 800
Provincie Luik	131	85 050	51 880	16	10 061	6 338
Provincie Luxemburg	20	13 299	8 114	11	6 877	4 332
Provincie Namen	4	2 631	1 605	1	650	410

II. GESLACHTE DIEREN - ONDERWORPEN AAN DE KEURING EN GESCHIKT VERKLAARD VOOR HET VERBRUIK

5. NOODSLACHTINGEN (vervolg) - AANTAL EN GEWICHT VAN DE GESLACHTE DIEREN (kg)

PERIODEN EN PROVINCIES	Kalveren			Totaal van de runderen		
	Aantal	Levend gewicht	Geslacht gewicht	Aantal	Levend gewicht	Geslacht gewicht
2001	324	81 654	50 620	1 772	1 043 224	648 969
2002	221	59 443	36 861	1 866	1 130 515	703 368
2003	316	84 007	52 064	1 921	1 145 034	713 135
1ste kwartaal 2004						
BELGIE	97	26 015	16 138	493	293 523	182 940
Brussels Hoofdst. Gewest	1	269	167	6	3 649	2 272
Vlaams Gewest	80	21 452	13 306	376	220 976	137 347
Provincie Antwerpen	10	2 678	1 662	67	40 788	25 077
Provincie Limburg	27	7 225	4 481	48	21 228	13 191
Provincie Oost-Vlaanderen	13	3 495	2 168	81	49 358	30 607
Provincie Vlaams Brabant	-	-	-	-	-	-
Provincie West-Vlaanderen	30	8 054	4 995	180	109 602	68 472
Waals Gewest	16	4 294	2 665	111	68 898	43 321
Provincie Waals Brabant	-	-	-	-	-	-
Provincie Henegouwen	14	3 756	2 331	83	50 785	31 895
Provincie Luik	2	538	334	12	7 419	4 699
Provincie Luxemburg	-	-	-	14	9 295	5 831
Provincie Namen	-	-	-	2	1 399	896
2de kwartaal 2004						
BELGIE	139	37 005	22 942	637	382 003	238 442
Brussels Hoofdst. Gewest	1	270	167	5	3 096	1 956
Vlaams Gewest	102	27 150	16 832	464	278 367	173 462
Provincie Antwerpen	12	3 195	1 981	77	48 313	29 922
Provincie Limburg	47	12 500	7 748	63	23 717	14 778
Provincie Oost-Vlaanderen	16	4 265	2 644	102	63 962	39 850
Provincie Vlaams Brabant	-	-	-	-	-	-
Provincie West-Vlaanderen	27	7 190	4 459	222	142 375	88 912
Waals Gewest	36	9 585	5 943	168	100 540	63 024
Provincie Waals Brabant	-	-	-	-	-	-
Provincie Henegouwen	24	6 390	3 962	105	62 073	39 022
Provincie Luik	7	1 870	1 159	35	21 164	13 155
Provincie Luxemburg	2	530	329	16	10 160	6 317
Provincie Namen	3	795	493	12	7 143	4 530
3de kwartaal 2004						
BELGIE	124	32 886	20 395	489	281 989	176 158
Brussels Hoofdst. Gewest	1	264	164	5	3 134	1 982
Vlaams Gewest	99	26 250	16 278	378	216 600	135 029
Provincie Antwerpen	10	2 654	1 646	43	25 235	15 671
Provincie Limburg	53	14 050	8 711	71	26 927	16 906
Provincie Oost-Vlaanderen	10	2 652	1 645	80	50 388	31 323
Provincie Vlaams Brabant	-	-	-	-	-	-
Provincie West-Vlaanderen	26	6 894	4 276	184	114 050	71 129
Waals Gewest	24	6 372	3 953	106	62 255	39 147
Provincie Waals Brabant	-	-	-	-	-	-
Provincie Henegouwen	15	3 980	2 469	61	35 362	22 204
Provincie Luik	5	1 330	825	28	16 927	10 696
Provincie Luxemburg	2	530	329	14	8 771	5 513
Provincie Namen	2	532	330	3	1 195	734
4de kwartaal 2004						
BELGIE	198	54 851	34 009	674	370 768	230 115
Brussels Hoofdst. Gewest	-	-	-	9	6 022	3 757
Vlaams Gewest	131	36 210	22 451	396	213 238	132 582
Provincie Antwerpen	13	3 564	2 210	59	34 008	21 037
Provincie Limburg	79	21 848	13 546	85	25 903	16 083
Provincie Oost-Vlaanderen	3	848	526	61	39 369	24 364
Provincie Vlaams Brabant	-	-	-	-	-	-
Provincie West-Vlaanderen	36	9 950	6 169	191	113 958	71 098
Waals Gewest	67	18 641	11 558	269	151 508	93 776
Provincie Waals Brabant	-	-	-	-	-	-
Provincie Henegouwen	8	2 223	1 378	67	41 767	26 171
Provincie Luik	58	16 131	10 002	186	99 336	61 088
Provincie Luxemburg	1	287	178	11	6 970	4 358
Provincie Namen	-	-	-	5	3 435	2 159
Het jaar 2004						
BELGIE	558	150 757	93 484	2 293	1 328 283	827 655
Brussels Hoofdst. Gewest	3	803	498	25	15 901	9 967
Vlaams Gewest	412	111 062	68 867	1 614	929 181	578 420
Provincie Antwerpen	45	12 091	7 499	246	148 344	91 707
Provincie Limburg	206	55 623	34 486	267	97 775	60 958
Provincie Oost-Vlaanderen	42	11 260	6 983	324	203 077	126 144
Provincie Vlaams Brabant	-	-	-	-	-	-
Provincie West-Vlaanderen	119	32 088	19 899	777	479 985	299 611
Waals Gewest	143	38 892	24 119	654	383 201	239 268
Provincie Waals Brabant	-	-	-	-	-	-
Provincie Henegouwen	61	16 349	10 140	316	189 987	119 292
Provincie Luik	72	19 869	12 320	261	144 846	89 638
Provincie Luxemburg	5	1 347	836	55	35 196	22 019
Provincie Namen	5	1 327	823	22	13 172	8 319

II. GESLACHTE DIEREN - ONDERWORPEN AAN DE KEURING EN GESCHIKT VERKLAARD VOOR HET VERBRUIK
5. NOODSLACHTINGEN (vervolg) - AANTAL EN GEWICHT VAN DE GESLACHTE DIEREN (kg)

PERIODEN EN PROVINCIES	Varkens			Schapen en lammeren		
	Aantal	Levend gewicht	Geslacht gewicht	Aantal	Levend gewicht	Geslacht gewicht
2001	-	-	-	1	40	20
2002	-	-	-	-	-	-
2003	-	-	-	-	-	-
1ste kwartaal 2004						
BELGIE	-	-	-	-	-	-
Brussels Hoofdst. Gewest	-	-	-	-	-	-
Vlaams Gewest	-	-	-	-	-	-
Provincie Antwerpen	-	-	-	-	-	-
Provincie Limburg	-	-	-	-	-	-
Provincie Oost-Vlaanderen	-	-	-	-	-	-
Provincie Vlaams Brabant	-	-	-	-	-	-
Provincie West-Vlaanderen	-	-	-	-	-	-
Waals Gewest	-	-	-	-	-	-
Provincie Waals Brabant	-	-	-	-	-	-
Provincie Henegouwen	-	-	-	-	-	-
Provincie Luik	-	-	-	-	-	-
Provincie Luxemburg	-	-	-	-	-	-
Provincie Namen	-	-	-	-	-	-
2de kwartaal 2004						
BELGIE	-	-	-	-	-	-
Brussels Hoofdst. Gewest	-	-	-	-	-	-
Vlaams Gewest	-	-	-	-	-	-
Provincie Antwerpen	-	-	-	-	-	-
Provincie Limburg	-	-	-	-	-	-
Provincie Oost-Vlaanderen	-	-	-	-	-	-
Provincie Vlaams Brabant	-	-	-	-	-	-
Provincie West-Vlaanderen	-	-	-	-	-	-
Waals Gewest	-	-	-	-	-	-
Provincie Waals Brabant	-	-	-	-	-	-
Provincie Henegouwen	-	-	-	-	-	-
Provincie Luik	-	-	-	-	-	-
Provincie Luxemburg	-	-	-	-	-	-
Provincie Namen	-	-	-	-	-	-
3de kwartaal 2004						
BELGIE	-	-	-	-	-	-
Brussels Hoofdst. Gewest	-	-	-	-	-	-
Vlaams Gewest	-	-	-	-	-	-
Provincie Antwerpen	-	-	-	-	-	-
Provincie Limburg	-	-	-	-	-	-
Provincie Oost-Vlaanderen	-	-	-	-	-	-
Provincie Vlaams Brabant	-	-	-	-	-	-
Provincie West-Vlaanderen	-	-	-	-	-	-
Waals Gewest	-	-	-	-	-	-
Provincie Waals Brabant	-	-	-	-	-	-
Provincie Henegouwen	-	-	-	-	-	-
Provincie Luik	-	-	-	-	-	-
Provincie Luxemburg	-	-	-	-	-	-
Provincie Namen	-	-	-	-	-	-
4de kwartaal 2004						
BELGIE	-	-	-	1	40	20
Brussels Hoofdst. Gewest	-	-	-	-	-	-
Vlaams Gewest	-	-	-	1	40	20
Provincie Antwerpen	-	-	-	-	-	-
Provincie Limburg	-	-	-	-	-	-
Provincie Oost-Vlaanderen	-	-	-	-	-	-
Provincie Vlaams Brabant	-	-	-	-	-	-
Provincie West-Vlaanderen	-	-	-	1	40	20
Waals Gewest	-	-	-	-	-	-
Provincie Waals Brabant	-	-	-	-	-	-
Provincie Henegouwen	-	-	-	-	-	-
Provincie Luik	-	-	-	-	-	-
Provincie Luxemburg	-	-	-	-	-	-
Provincie Namen	-	-	-	-	-	-
Het jaar 2004						
BELGIE	-	-	-	1	40	20
Brussels Hoofdst. Gewest	-	-	-	-	-	-
Vlaams Gewest	-	-	-	1	40	20
Provincie Antwerpen	-	-	-	-	-	-
Provincie Limburg	-	-	-	-	-	-
Provincie Oost-Vlaanderen	-	-	-	-	-	-
Provincie Vlaams Brabant	-	-	-	-	-	-
Provincie West-Vlaanderen	-	-	-	1	40	20
Waals Gewest	-	-	-	-	-	-
Provincie Waals Brabant	-	-	-	-	-	-
Provincie Henegouwen	-	-	-	-	-	-
Provincie Luik	-	-	-	-	-	-
Provincie Luxemburg	-	-	-	-	-	-
Provincie Namen	-	-	-	-	-	-

II. GESLACHTE DIEREN - ONDERWORPEN AAN DE KEURING EN GESCHIKT VERKLAARD VOOR HET VERBRUIK

5. NOODSLACHTINGEN (vervolg) - AANTAL EN GEWICHT VAN DE GESLACHTE DIEREN (kg)

PERIODEN EN PROVINCIES	Geiten en geitjes			Veulens		
	Aantal	Levend gewicht	Geslacht gewicht	Aantal	Levend gewicht	Geslacht gewicht
2001	-	-	-	1	239	143
2002	-	-	-	1	287	172
2003	-	-	-	1	241	145
1ste kwartaal 2004						
BELGIE	-	-	-	-	-	-
Brussels Hoofdst. Gewest	-	-	-	-	-	-
Vlaams Gewest	-	-	-	-	-	-
Provincie Antwerpen	-	-	-	-	-	-
Provincie Limburg	-	-	-	-	-	-
Provincie Oost-Vlaanderen	-	-	-	-	-	-
Provincie Vlaams Brabant	-	-	-	-	-	-
Provincie West-Vlaanderen	-	-	-	-	-	-
Waals Gewest	-	-	-	-	-	-
Provincie Waals Brabant	-	-	-	-	-	-
Provincie Henegouwen	-	-	-	-	-	-
Provincie Luik	-	-	-	-	-	-
Provincie Luxemburg	-	-	-	-	-	-
Provincie Namen	-	-	-	-	-	-
2de kwartaal 2004						
BELGIE	-	-	-	1	240	144
Brussels Hoofdst. Gewest	-	-	-	-	-	-
Vlaams Gewest	-	-	-	-	-	-
Provincie Antwerpen	-	-	-	-	-	-
Provincie Limburg	-	-	-	-	-	-
Provincie Oost-Vlaanderen	-	-	-	-	-	-
Provincie Vlaams Brabant	-	-	-	-	-	-
Provincie West-Vlaanderen	-	-	-	-	-	-
Waals Gewest	-	-	-	1	240	144
Provincie Waals Brabant	-	-	-	-	-	-
Provincie Henegouwen	-	-	-	1	240	144
Provincie Luik	-	-	-	-	-	-
Provincie Luxemburg	-	-	-	-	-	-
Provincie Namen	-	-	-	-	-	-
3de kwartaal 2004						
BELGIE	-	-	-	-	-	-
Brussels Hoofdst. Gewest	-	-	-	-	-	-
Vlaams Gewest	-	-	-	-	-	-
Provincie Antwerpen	-	-	-	-	-	-
Provincie Limburg	-	-	-	-	-	-
Provincie Oost-Vlaanderen	-	-	-	-	-	-
Provincie Vlaams Brabant	-	-	-	-	-	-
Provincie West-Vlaanderen	-	-	-	-	-	-
Waals Gewest	-	-	-	-	-	-
Provincie Waals Brabant	-	-	-	-	-	-
Provincie Henegouwen	-	-	-	-	-	-
Provincie Luik	-	-	-	-	-	-
Provincie Luxemburg	-	-	-	-	-	-
Provincie Namen	-	-	-	-	-	-
4de kwartaal 2004						
BELGIE	-	-	-	-	-	-
Brussels Hoofdst. Gewest	-	-	-	-	-	-
Vlaams Gewest	-	-	-	-	-	-
Provincie Antwerpen	-	-	-	-	-	-
Provincie Limburg	-	-	-	-	-	-
Provincie Oost-Vlaanderen	-	-	-	-	-	-
Provincie Vlaams Brabant	-	-	-	-	-	-
Provincie West-Vlaanderen	-	-	-	-	-	-
Waals Gewest	-	-	-	-	-	-
Provincie Waals Brabant	-	-	-	-	-	-
Provincie Henegouwen	-	-	-	-	-	-
Provincie Luik	-	-	-	-	-	-
Provincie Luxemburg	-	-	-	-	-	-
Provincie Namen	-	-	-	-	-	-
Het jaar 2004						
BELGIE	-	-	-	1	240	144
Brussels Hoofdst. Gewest	-	-	-	-	-	-
Vlaams Gewest	-	-	-	-	-	-
Provincie Antwerpen	-	-	-	-	-	-
Provincie Limburg	-	-	-	-	-	-
Provincie Oost-Vlaanderen	-	-	-	-	-	-
Provincie Vlaams Brabant	-	-	-	-	-	-
Provincie West-Vlaanderen	-	-	-	-	-	-
Waals Gewest	-	-	-	1	240	144
Provincie Waals Brabant	-	-	-	-	-	-
Provincie Henegouwen	-	-	-	1	240	144
Provincie Luik	-	-	-	-	-	-
Provincie Luxemburg	-	-	-	-	-	-
Provincie Namen	-	-	-	-	-	-

II. GESLACHTE DIEREN - ONDERWORPEN AAN DE KEURING EN GESCHIKT VERKLAARD VOOR HET VERBRUIK

5. NOODSLACHTINGEN (vervolg) - AANTAL EN GEWICHT VAN DE GESLACHTE DIEREN (kg)

PERIODEN EN PROVINCIES	Andere paarden			Totaal van al de dieren		
	Aantal	Levend gewicht	Geslacht gewicht	Aantal	Levend gewicht	Geslacht gewicht
2001	25	12 253	7 351	1 799	1 055 756	656 483
2002	30	14 795	8 877	1 897	1 145 597	712 417
2003	31	15 198	9 120	1 953	1 160 473	722 400
1ste kwartaal 2004						
BELGIE	3	1 523	914	496	295 046	183 854
Brussels Hoofdst. Gewest	-	-	-	6	3 649	2 272
Vlaams Gewest	3	1 523	914	379	222 499	138 261
Provincie Antwerpen	-	-	-	67	40 788	25 077
Provincie Limburg	-	-	-	48	21 228	13 191
Provincie Oost-Vlaanderen	1	511	307	82	49 869	30 914
Provincie Vlaams Brabant	-	-	-	-	-	-
Provincie West-Vlaanderen	2	1 012	607	182	110 614	69 079
Waals Gewest	-	-	-	111	68 898	43 321
Provincie Waals Brabant	-	-	-	-	-	-
Provincie Henegouwen	-	-	-	83	50 785	31 895
Provincie Luik	-	-	-	12	7 419	4 699
Provincie Luxemburg	-	-	-	14	9 295	5 831
Provincie Namen	-	-	-	2	1 399	896
2de kwartaal 2004						
BELGIE	5	2 552	1 531	643	384 795	240 117
Brussels Hoofdst. Gewest	1	502	301	6	3 598	2 257
Vlaams Gewest	4	2 050	1 230	468	280 417	174 692
Provincie Antwerpen	-	-	-	77	48 313	29 922
Provincie Limburg	-	-	-	63	23 717	14 778
Provincie Oost-Vlaanderen	1	517	310	103	64 479	40 160
Provincie Vlaams Brabant	-	-	-	-	-	-
Provincie West-Vlaanderen	3	1 533	920	225	143 908	89 832
Waals Gewest	-	-	-	169	100 780	63 168
Provincie Waals Brabant	-	-	-	-	-	-
Provincie Henegouwen	-	-	-	106	62 313	39 166
Provincie Luik	-	-	-	35	21 164	13 155
Provincie Luxemburg	-	-	-	16	10 160	6 317
Provincie Namen	-	-	-	12	7 143	4 530
3de kwartaal 2004						
BELGIE	5	2 459	1 475	494	284 448	177 633
Brussels Hoofdst. Gewest	1	522	313	6	3 656	2 295
Vlaams Gewest	3	1 415	849	381	218 015	135 878
Provincie Antwerpen	1	465	279	44	25 700	15 950
Provincie Limburg	-	-	-	71	26 927	16 906
Provincie Oost-Vlaanderen	-	-	-	80	50 388	31 323
Provincie Vlaams Brabant	-	-	-	-	-	-
Provincie West-Vlaanderen	2	950	570	186	115 000	71 699
Waals Gewest	1	522	313	107	62 777	39 460
Provincie Waals Brabant	-	-	-	-	-	-
Provincie Henegouwen	1	522	313	62	35 884	22 517
Provincie Luik	-	-	-	28	16 927	10 696
Provincie Luxemburg	-	-	-	14	8 771	5 513
Provincie Namen	-	-	-	3	1 195	734
4de kwartaal 2004						
BELGIE	5	2 576	1 544	680	373 384	231 679
Brussels Hoofdst. Gewest	-	-	-	9	6 022	3 757
Vlaams Gewest	3	1 548	928	400	214 826	133 530
Provincie Antwerpen	1	517	310	60	34 525	21 347
Provincie Limburg	-	-	-	85	25 903	16 083
Provincie Oost-Vlaanderen	2	1 031	618	63	40 400	24 982
Provincie Vlaams Brabant	-	-	-	-	-	-
Provincie West-Vlaanderen	-	-	-	192	113 998	71 118
Waals Gewest	2	1 028	616	271	152 536	94 392
Provincie Waals Brabant	-	-	-	-	-	-
Provincie Henegouwen	1	514	308	68	42 281	26 479
Provincie Luik	1	514	308	187	99 850	61 396
Provincie Luxemburg	-	-	-	11	6 970	4 358
Provincie Namen	-	-	-	5	3 435	2 159
Het jaar 2004						
BELGIE	18	9 110	5 464	2 313	1 337 673	833 283
Brussels Hoofdst. Gewest	2	1 024	614	27	16 925	10 581
Vlaams Gewest	13	6 536	3 921	1 628	935 757	582 361
Provincie Antwerpen	2	982	589	248	149 326	92 296
Provincie Limburg	-	-	-	267	97 775	60 958
Provincie Oost-Vlaanderen	4	2 059	1 235	328	205 136	127 379
Provincie Vlaams Brabant	-	-	-	-	-	-
Provincie West-Vlaanderen	7	3 495	2 097	785	483 520	301 728
Waals Gewest	3	1 550	929	658	384 991	240 341
Provincie Waals Brabant	-	-	-	-	-	-
Provincie Henegouwen	2	1 036	621	319	191 263	120 057
Provincie Luik	1	514	308	262	145 360	89 946
Provincie Luxemburg	-	-	-	55	35 196	22 019
Provincie Namen	-	-	-	22	13 172	8 319

II. GESLACHTE DIEREN - ONDERWORPEN AAN DE KEURING EN ONGESCHIKT VERKLAARD VOOR HET VERBRUIK

6. AFGEKEURDE DIEREN - AANTAL EN GEWICHT VAN DE GESLACHTE DIEREN (kg)

PERIODEN EN PROVINCIES	Ossen			Stieren		
	Aantal	Levend gewicht	Geslacht gewicht	Aantal	Levend gewicht	Geslacht gewicht
2001	10	7 153	4 435	307	206 917	132 428
2002	5	3 592	2 227	361	246 786	157 945
2003	17	12 154	7 538	251	172 345	110 293
1ste kwartaal 2004						
BELGIE	2	1 419	880	45	31 494	20 160
Brussels Hoofdst. Gewest	-	-	-	-	-	-
Vlaams Gewest	-	-	-	14	9 799	6 273
Provincie Antwerpen	-	-	-	2	1 402	897
Provincie Limburg	-	-	-	-	-	-
Provincie Oost-Vlaanderen	-	-	-	2	1 402	897
Provincie Vlaams Brabant	-	-	-	-	-	-
Provincie West-Vlaanderen	-	-	-	10	6 995	4 479
Waals Gewest	2	1 419	880	31	21 695	13 887
Provincie Waals Brabant	-	-	-	-	-	-
Provincie Henegouwen	2	1 419	880	7	4 895	3 134
Provincie Luik	-	-	-	22	15 404	9 860
Provincie Luxemburg	-	-	-	2	1 396	893
Provincie Namen	-	-	-	-	-	-
2de kwartaal 2004						
BELGIE	4	2 970	1 841	35	25 306	16 198
Brussels Hoofdst. Gewest	-	-	-	1	732	468
Vlaams Gewest	-	-	-	14	10 154	6 499
Provincie Antwerpen	-	-	-	-	-	-
Provincie Limburg	-	-	-	-	-	-
Provincie Oost-Vlaanderen	-	-	-	6	4 352	2 785
Provincie Vlaams Brabant	-	-	-	-	-	-
Provincie West-Vlaanderen	-	-	-	8	5 802	3 714
Waals Gewest	4	2 970	1 841	20	14 420	9 231
Provincie Waals Brabant	-	-	-	-	-	-
Provincie Henegouwen	4	2 970	1 841	3	2 182	1 397
Provincie Luik	-	-	-	15	10 802	6 914
Provincie Luxemburg	-	-	-	-	-	-
Provincie Namen	-	-	-	2	1 436	920
3de kwartaal 2004						
BELGIE	-	-	-	32	23 070	14 769
Brussels Hoofdst. Gewest	-	-	-	3	2 229	1 427
Vlaams Gewest	-	-	-	11	7 797	4 992
Provincie Antwerpen	-	-	-	1	729	467
Provincie Limburg	-	-	-	-	-	-
Provincie Oost-Vlaanderen	-	-	-	6	4 270	2 734
Provincie Vlaams Brabant	-	-	-	-	-	-
Provincie West-Vlaanderen	-	-	-	4	2 798	1 791
Waals Gewest	-	-	-	18	13 044	8 350
Provincie Waals Brabant	-	-	-	-	-	-
Provincie Henegouwen	-	-	-	2	1 458	934
Provincie Luik	-	-	-	16	11 586	7 416
Provincie Luxemburg	-	-	-	-	-	-
Provincie Namen	-	-	-	-	-	-
4de kwartaal 2004						
BELGIE	-	-	-	27	19 193	12 280
Brussels Hoofdst. Gewest	-	-	-	-	-	-
Vlaams Gewest	-	-	-	13	9 247	5 916
Provincie Antwerpen	-	-	-	2	1 418	907
Provincie Limburg	-	-	-	2	1 398	894
Provincie Oost-Vlaanderen	-	-	-	3	2 157	1 380
Provincie Vlaams Brabant	-	-	-	-	-	-
Provincie West-Vlaanderen	-	-	-	6	4 274	2 735
Waals Gewest	-	-	-	14	9 946	6 364
Provincie Waals Brabant	-	-	-	-	-	-
Provincie Henegouwen	-	-	-	1	699	447
Provincie Luik	-	-	-	11	7 829	5 010
Provincie Luxemburg	-	-	-	-	-	-
Provincie Namen	-	-	-	2	1 418	907
Het jaar 2004						
BELGIE	6	4 389	2 721	139	99 063	63 407
Brussels Hoofdst. Gewest	-	-	-	4	2 961	1 895
Vlaams Gewest	-	-	-	52	36 997	23 680
Provincie Antwerpen	-	-	-	5	3 549	2 271
Provincie Limburg	-	-	-	2	1 398	894
Provincie Oost-Vlaanderen	-	-	-	17	12 181	7 796
Provincie Vlaams Brabant	-	-	-	-	-	-
Provincie West-Vlaanderen	-	-	-	28	19 869	12 719
Waals Gewest	6	4 389	2 721	83	59 105	37 832
Provincie Waals Brabant	-	-	-	-	-	-
Provincie Henegouwen	6	4 389	2 721	13	9 234	5 912
Provincie Luik	-	-	-	64	45 621	29 200
Provincie Luxemburg	-	-	-	2	1 396	893
Provincie Namen	-	-	-	4	2 854	1 827

II. GESLACHTE DIEREN - ONDERWORPEN AAN DE KEURING EN ONGESCHIKT VERKLAARD VOOR HET VERBRUIK

6. AFGEKEURDE DIEREN (vervolg) - AANTAL EN GEWICHT VAN DE GESLACHTE DIEREN (kg)

PERIODEN EN PROVINCIES	Koeien			Vaarzen		
	Aantal	Levend gewicht	Geslacht gewicht	Aantal	Levend gewicht	Geslacht gewicht
2001	1 083	718 375	438 210	86	52 124	32 837
2002	1 515	963 574	587 779	81	48 519	30 567
2003	1 176	764 450	466 322	59	36 037	22 695
1ste kwartaal 2004						
BELGIE	237	156 223	95 297	6	3 620	2 279
Brussels Hoofdst. Gewest	6	4 009	2 445	-	-	-
Vlaams Gewest	148	98 167	59 882	2	1 212	763
Provincie Antwerpen	51	33 788	20 611	-	-	-
Provincie Limburg	12	8 220	5 015	-	-	-
Provincie Oost-Vlaanderen	46	30 475	18 589	1	599	377
Provincie Vlaams Brabant	-	-	-	-	-	-
Provincie West-Vlaanderen	39	25 684	15 667	1	613	386
Waals Gewest	83	54 047	32 970	4	2 408	1 516
Provincie Waals Brabant	-	-	-	-	-	-
Provincie Henegouwen	4	2 669	1 629	1	599	377
Provincie Luik	74	48 104	29 344	2	1 210	762
Provincie Luxemburg	2	1 304	795	-	-	-
Provincie Namen	3	1 970	1 202	1	599	377
2de kwartaal 2004						
BELGIE	216	147 141	89 751	5	3 219	2 029
Brussels Hoofdst. Gewest	3	2 048	1 249	-	-	-
Vlaams Gewest	175	119 152	72 679	1	618	389
Provincie Antwerpen	43	29 204	17 814	-	-	-
Provincie Limburg	34	23 083	14 080	-	-	-
Provincie Oost-Vlaanderen	73	49 857	30 411	-	-	-
Provincie Vlaams Brabant	-	-	-	-	-	-
Provincie West-Vlaanderen	25	17 008	10 374	1	618	389
Waals Gewest	38	25 941	15 823	4	2 601	1 640
Provincie Waals Brabant	-	-	-	-	-	-
Provincie Henegouwen	7	4 783	2 918	-	-	-
Provincie Luik	31	21 158	12 905	1	650	410
Provincie Luxemburg	-	-	-	-	-	-
Provincie Namen	-	-	-	3	1 951	1 230
3de kwartaal 2004						
BELGIE	303	198 517	121 093	5	3 059	1 927
Brussels Hoofdst. Gewest	6	3 924	2 393	-	-	-
Vlaams Gewest	133	87 179	53 177	-	-	-
Provincie Antwerpen	54	35 340	21 556	-	-	-
Provincie Limburg	26	17 038	10 393	-	-	-
Provincie Oost-Vlaanderen	30	19 666	11 996	-	-	-
Provincie Vlaams Brabant	-	-	-	-	-	-
Provincie West-Vlaanderen	23	15 135	9 232	-	-	-
Waals Gewest	164	107 414	65 523	5	3 059	1 927
Provincie Waals Brabant	-	-	-	-	-	-
Provincie Henegouwen	4	2 622	1 598	1	635	400
Provincie Luik	158	103 482	63 125	4	2 424	1 527
Provincie Luxemburg	1	655	400	-	-	-
Provincie Namen	1	655	400	-	-	-
4de kwartaal 2004						
BELGIE	251	161 866	98 740	8	5 057	3 186
Brussels Hoofdst. Gewest	8	5 132	3 130	-	-	-
Vlaams Gewest	165	106 446	64 933	3	1 868	1 177
Provincie Antwerpen	61	39 354	24 007	-	-	-
Provincie Limburg	24	15 514	9 463	2	1 224	771
Provincie Oost-Vlaanderen	37	23 840	14 542	1	644	406
Provincie Vlaams Brabant	-	-	-	-	-	-
Provincie West-Vlaanderen	43	27 738	16 921	-	-	-
Waals Gewest	78	50 288	30 677	5	3 189	2 009
Provincie Waals Brabant	-	-	-	-	-	-
Provincie Henegouwen	3	1 937	1 182	2	1 235	778
Provincie Luik	70	45 142	27 537	3	1 954	1 231
Provincie Luxemburg	-	-	-	-	-	-
Provincie Namen	5	3 209	1 958	-	-	-
Het jaar 2004						
BELGIE	1 007	663 747	404 881	24	14 955	9 421
Brussels Hoofdst. Gewest	23	15 113	9 217	-	-	-
Vlaams Gewest	621	410 944	250 671	6	3 698	2 329
Provincie Antwerpen	209	137 686	83 988	-	-	-
Provincie Limburg	96	63 855	38 951	2	1 224	771
Provincie Oost-Vlaanderen	186	123 838	75 538	2	1 243	783
Provincie Vlaams Brabant	-	-	-	-	-	-
Provincie West-Vlaanderen	130	85 565	52 194	2	1 231	775
Waals Gewest	363	237 690	144 993	18	11 257	7 092
Provincie Waals Brabant	-	-	-	-	-	-
Provincie Henegouwen	18	12 011	7 327	4	2 469	1 555
Provincie Luik	333	217 886	132 911	10	6 238	3 930
Provincie Luxemburg	3	1 959	1 195	-	-	-
Provincie Namen	9	5 834	3 560	4	2 550	1 607

II. GESLACHTE DIEREN - ONDERWORPEN AAN DE KEURING EN ONGESCHIKT VERKLAARD VOOR HET VERBRUIK

6. AFGEKEURDE DIEREN (vervolg) - AANTAL EN GEWICHT VAN DE GESLACHTE DIEREN (kg)

PERIODEN EN PROVINCIES	Kalveren			Totaal van de runderen		
	Aantal	Levend gewicht	Geslacht gewicht	Aantal	Levend gewicht	Geslacht gewicht
2001	651	166 679	103 338	2 137	1 151 248	711 248
2002	843	226 174	140 230	2 805	1 488 645	918 748
2003	736	195 349	121 103	2 239	1 180 335	727 951
1ste kwartaal 2004						
BELGIE	141	37 831	23 457	431	230 587	142 073
Brussels Hoofdst. Gewest	1	269	167	7	4 278	2 612
Vlaams Gewest	137	36 759	22 792	301	145 937	89 710
Provincie Antwerpen	106	28 432	17 628	159	63 622	39 136
Provincie Limburg	24	6 448	3 997	36	14 668	9 012
Provincie Oost-Vlaanderen	2	538	334	51	33 014	20 197
Provincie Vlaams Brabant	-	-	-	-	-	-
Provincie West-Vlaanderen	5	1 341	833	55	34 633	21 365
Waals Gewest	3	803	498	123	80 372	49 751
Provincie Waals Brabant	-	-	-	-	-	-
Provincie Henegouwen	-	-	-	14	9 582	6 020
Provincie Luik	2	534	331	100	65 252	40 297
Provincie Luxemburg	-	-	-	4	2 700	1 688
Provincie Namen	1	269	167	5	2 838	1 746
2de kwartaal 2004						
BELGIE	143	38 130	23 639	403	216 766	133 458
Brussels Hoofdst. Gewest	-	-	-	4	2 780	1 717
Vlaams Gewest	121	32 295	20 023	311	162 219	99 590
Provincie Antwerpen	101	26 950	16 710	144	56 154	34 524
Provincie Limburg	15	4 015	2 489	49	27 098	16 569
Provincie Oost-Vlaanderen	3	795	493	82	55 004	33 689
Provincie Vlaams Brabant	-	-	-	-	-	-
Provincie West-Vlaanderen	2	535	331	36	23 963	14 808
Waals Gewest	22	5 835	3 616	88	51 767	32 151
Provincie Waals Brabant	-	-	-	-	-	-
Provincie Henegouwen	1	265	164	15	10 200	6 320
Provincie Luik	19	5 035	3 121	66	37 645	23 350
Provincie Luxemburg	-	-	-	-	-	-
Provincie Namen	2	535	331	7	3 922	2 481
3de kwartaal 2004						
BELGIE	194	51 432	31 889	534	276 078	169 678
Brussels Hoofdst. Gewest	-	-	-	9	6 153	3 820
Vlaams Gewest	139	36 858	22 853	283	131 834	81 022
Provincie Antwerpen	124	32 876	20 384	179	68 945	42 407
Provincie Limburg	15	3 982	2 469	41	21 020	12 862
Provincie Oost-Vlaanderen	-	-	-	36	23 936	14 730
Provincie Vlaams Brabant	-	-	-	-	-	-
Provincie West-Vlaanderen	-	-	-	27	17 933	11 023
Waals Gewest	55	14 574	9 036	242	138 091	84 836
Provincie Waals Brabant	-	-	-	-	-	-
Provincie Henegouwen	1	266	165	8	4 981	3 097
Provincie Luik	50	13 250	8 215	228	130 742	80 283
Provincie Luxemburg	-	-	-	1	655	400
Provincie Namen	4	1 058	656	5	1 713	1 056
4de kwartaal 2004						
BELGIE	178	49 230	30 521	464	235 346	144 727
Brussels Hoofdst. Gewest	-	-	-	8	5 132	3 130
Vlaams Gewest	168	46 471	28 810	349	164 032	100 836
Provincie Antwerpen	135	37 244	23 091	198	78 016	48 005
Provincie Limburg	29	8 130	5 040	57	26 266	16 168
Provincie Oost-Vlaanderen	1	287	178	42	26 928	16 506
Provincie Vlaams Brabant	-	-	-	-	-	-
Provincie West-Vlaanderen	3	810	501	52	32 822	20 157
Waals Gewest	10	2 759	1 711	107	66 182	40 761
Provincie Waals Brabant	-	-	-	-	-	-
Provincie Henegouwen	2	540	335	8	4 411	2 742
Provincie Luik	7	1 949	1 209	91	56 874	34 987
Provincie Luxemburg	-	-	-	-	-	-
Provincie Namen	1	270	167	8	4 897	3 032
Het jaar 2004						
BELGIE	656	176 623	109 506	1 832	958 777	589 936
Brussels Hoofdst. Gewest	1	269	167	28	18 343	11 279
Vlaams Gewest	565	152 383	94 478	1 244	604 022	371 158
Provincie Antwerpen	466	125 502	77 813	680	266 737	164 072
Provincie Limburg	83	22 575	13 995	183	89 052	54 611
Provincie Oost-Vlaanderen	6	1 620	1 005	211	138 882	85 122
Provincie Vlaams Brabant	-	-	-	-	-	-
Provincie West-Vlaanderen	10	2 686	1 665	170	109 351	67 353
Waals Gewest	90	23 971	14 861	560	336 412	207 499
Provincie Waals Brabant	-	-	-	-	-	-
Provincie Henegouwen	4	1 071	664	45	29 174	18 179
Provincie Luik	78	20 768	12 876	485	290 513	178 917
Provincie Luxemburg	-	-	-	5	3 355	2 088
Provincie Namen	8	2 132	1 321	25	13 370	8 315

II. GESLACHTE DIEREN - ONDERWORPEN AAN DE KEURING EN ONGESCHIKT VERKLAARD VOOR HET VERBRUIK

6. AFGEKEURDE DIEREN (vervolg) - AANTAL EN GEWICHT VAN DE GESLACHTE DIEREN (kg)

PERIODEN EN PROVINCIES	Varkens			Schapen en lammeren		
	Aantal	Levend gewicht	Geslacht gewicht	Aantal	Levend gewicht	Geslacht gewicht
2001	29 048	3 418 601	2 734 881	56	2 279	1 141
2002	30 171	3 531 991	2 825 590	33	1 308	656
2003	27 961	3 202 430	2 561 950	72	2 915	1 461
1ste kwartaal 2004						
BELGIE	6 255	727 678	582 145	26	1 044	523
Brussels Hoofdst. Gewest	10	1 153	922	1	41	21
Vlaams Gewest	5 203	605 268	484 215	20	802	401
Provincie Antwerpen	1 164	135 387	108 309	19	762	381
Provincie Limburg	328	38 133	30 506	-	-	-
Provincie Oost-Vlaanderen	1 256	146 067	116 856	-	-	-
Provincie Vlaams Brabant	-	-	-	-	-	-
Provincie West-Vlaanderen	2 455	285 681	228 544	1	40	20
Waals Gewest	1 042	121 257	97 008	5	201	101
Provincie Waals Brabant	-	-	-	-	-	-
Provincie Henegouwen	31	3 606	2 885	2	80	40
Provincie Luik	1 011	117 651	94 123	3	121	61
Provincie Luxemburg	-	-	-	-	-	-
Provincie Namen	-	-	-	-	-	-
2de kwartaal 2004						
BELGIE	5 814	677 919	542 336	4	159	81
Brussels Hoofdst. Gewest	4	463	370	1	41	21
Vlaams Gewest	4 762	555 384	444 311	3	118	60
Provincie Antwerpen	1 038	121 155	96 924	2	79	40
Provincie Limburg	338	39 395	31 516	-	-	-
Provincie Oost-Vlaanderen	1 077	125 521	100 419	1	39	20
Provincie Vlaams Brabant	-	-	-	-	-	-
Provincie West-Vlaanderen	2 309	269 313	215 452	-	-	-
Waals Gewest	1 048	122 072	97 655	-	-	-
Provincie Waals Brabant	-	-	-	-	-	-
Provincie Henegouwen	20	2 333	1 866	-	-	-
Provincie Luik	1 028	119 739	95 789	-	-	-
Provincie Luxemburg	-	-	-	-	-	-
Provincie Namen	-	-	-	-	-	-
3de kwartaal 2004						
BELGIE	5 624	648 522	518 819	8	322	162
Brussels Hoofdst. Gewest	1	116	93	2	82	42
Vlaams Gewest	4 539	523 376	418 702	6	240	120
Provincie Antwerpen	1 014	116 947	93 557	6	240	120
Provincie Limburg	318	36 669	29 336	-	-	-
Provincie Oost-Vlaanderen	1 014	116 938	93 551	-	-	-
Provincie Vlaams Brabant	-	-	-	-	-	-
Provincie West-Vlaanderen	2 193	252 822	202 258	-	-	-
Waals Gewest	1 084	125 030	100 024	-	-	-
Provincie Waals Brabant	-	-	-	-	-	-
Provincie Henegouwen	28	3 228	2 582	-	-	-
Provincie Luik	1 056	121 802	97 442	-	-	-
Provincie Luxemburg	-	-	-	-	-	-
Provincie Namen	-	-	-	-	-	-
4de kwartaal 2004						
BELGIE	6 173	718 196	574 560	14	548	277
Brussels Hoofdst. Gewest	6	695	557	3	119	60
Vlaams Gewest	4 976	578 995	463 198	10	390	197
Provincie Antwerpen	1 035	120 443	96 354	8	312	157
Provincie Limburg	323	37 434	29 948	-	-	-
Provincie Oost-Vlaanderen	1 084	126 183	100 947	-	-	-
Provincie Vlaams Brabant	-	-	-	-	-	-
Provincie West-Vlaanderen	2 534	294 935	235 949	2	78	40
Waals Gewest	1 191	138 506	110 805	1	39	20
Provincie Waals Brabant	-	-	-	-	-	-
Provincie Henegouwen	38	4 379	3 504	1	39	20
Provincie Luik	1 153	134 127	107 301	-	-	-
Provincie Luxemburg	-	-	-	-	-	-
Provincie Namen	-	-	-	-	-	-
Het jaar 2004						
BELGIE	23 866	2 772 315	2 217 860	52	2 073	1 043
Brussels Hoofdst. Gewest	21	2 427	1 942	7	283	144
Vlaams Gewest	19 480	2 263 023	1 810 426	39	1 550	778
Provincie Antwerpen	4 251	493 932	395 144	35	1 393	698
Provincie Limburg	1 307	151 631	121 306	-	-	-
Provincie Oost-Vlaanderen	4 431	514 709	411 773	1	39	20
Provincie Vlaams Brabant	-	-	-	-	-	-
Provincie West-Vlaanderen	9 491	1 102 751	882 203	3	118	60
Waals Gewest	4 365	506 865	405 492	6	240	121
Provincie Waals Brabant	-	-	-	-	-	-
Provincie Henegouwen	117	13 546	10 837	3	119	60
Provincie Luik	4 248	493 319	394 655	3	121	61
Provincie Luxemburg	-	-	-	-	-	-
Provincie Namen	-	-	-	-	-	-

II. GESLACHTE DIEREN - ONDERWORPEN AAN DE KEURING EN ONGESCHIKT VERKLAARD VOOR HET VERBRUIK

6. AFGEKEURDE DIEREN (vervolg) - AANTAL EN GEWICHT VAN DE GESLACHTE DIEREN (kg)

PERIODEN EN PROVINCIES	Geiten en geitjes			Veulens		
	Aantal	Levend gewicht	Geslacht gewicht	Aantal	Levend gewicht	Geslacht gewicht
2001	1	40	20	2	474	284
2002	5	150	77	3	827	496
2003	-	-	-	-	-	-
1ste kwartaal 2004						
BELGIE	-	-	-	1	234	140
Brussels Hoofdst. Gewest	-	-	-	-	-	-
Vlaams Gewest	-	-	-	-	-	-
Provincie Antwerpen	-	-	-	-	-	-
Provincie Limburg	-	-	-	-	-	-
Provincie Oost-Vlaanderen	-	-	-	-	-	-
Provincie Vlaams Brabant	-	-	-	-	-	-
Provincie West-Vlaanderen	-	-	-	-	-	-
Waals Gewest	-	-	-	1	234	140
Provincie Waals Brabant	-	-	-	-	-	-
Provincie Henegouwen	-	-	-	-	-	-
Provincie Luik	-	-	-	1	234	140
Provincie Luxemburg	-	-	-	-	-	-
Provincie Namen	-	-	-	-	-	-
2de kwartaal 2004						
BELGIE	-	-	-	-	-	-
Brussels Hoofdst. Gewest	-	-	-	-	-	-
Vlaams Gewest	-	-	-	-	-	-
Provincie Antwerpen	-	-	-	-	-	-
Provincie Limburg	-	-	-	-	-	-
Provincie Oost-Vlaanderen	-	-	-	-	-	-
Provincie Vlaams Brabant	-	-	-	-	-	-
Provincie West-Vlaanderen	-	-	-	-	-	-
Waals Gewest	-	-	-	-	-	-
Provincie Waals Brabant	-	-	-	-	-	-
Provincie Henegouwen	-	-	-	-	-	-
Provincie Luik	-	-	-	-	-	-
Provincie Luxemburg	-	-	-	-	-	-
Provincie Namen	-	-	-	-	-	-
3de kwartaal 2004						
BELGIE	-	-	-	-	-	-
Brussels Hoofdst. Gewest	-	-	-	-	-	-
Vlaams Gewest	-	-	-	-	-	-
Provincie Antwerpen	-	-	-	-	-	-
Provincie Limburg	-	-	-	-	-	-
Provincie Oost-Vlaanderen	-	-	-	-	-	-
Provincie Vlaams Brabant	-	-	-	-	-	-
Provincie West-Vlaanderen	-	-	-	-	-	-
Waals Gewest	-	-	-	-	-	-
Provincie Waals Brabant	-	-	-	-	-	-
Provincie Henegouwen	-	-	-	-	-	-
Provincie Luik	-	-	-	-	-	-
Provincie Luxemburg	-	-	-	-	-	-
Provincie Namen	-	-	-	-	-	-
4de kwartaal 2004						
BELGIE	-	-	-	-	-	-
Brussels Hoofdst. Gewest	-	-	-	-	-	-
Vlaams Gewest	-	-	-	-	-	-
Provincie Antwerpen	-	-	-	-	-	-
Provincie Limburg	-	-	-	-	-	-
Provincie Oost-Vlaanderen	-	-	-	-	-	-
Provincie Vlaams Brabant	-	-	-	-	-	-
Provincie West-Vlaanderen	-	-	-	-	-	-
Waals Gewest	-	-	-	-	-	-
Provincie Waals Brabant	-	-	-	-	-	-
Provincie Henegouwen	-	-	-	-	-	-
Provincie Luik	-	-	-	-	-	-
Provincie Luxemburg	-	-	-	-	-	-
Provincie Namen	-	-	-	-	-	-
Het jaar 2004						
BELGIE	-	-	-	1	234	140
Brussels Hoofdst. Gewest	-	-	-	-	-	-
Vlaams Gewest	-	-	-	-	-	-
Provincie Antwerpen	-	-	-	-	-	-
Provincie Limburg	-	-	-	-	-	-
Provincie Oost-Vlaanderen	-	-	-	-	-	-
Provincie Vlaams Brabant	-	-	-	-	-	-
Provincie West-Vlaanderen	-	-	-	-	-	-
Waals Gewest	-	-	-	1	234	140
Provincie Waals Brabant	-	-	-	-	-	-
Provincie Henegouwen	-	-	-	-	-	-
Provincie Luik	-	-	-	1	234	140
Provincie Luxemburg	-	-	-	-	-	-
Provincie Namen	-	-	-	-	-	-

II. GESLACHTE DIEREN - ONDERWORPEN AAN DE KEURING EN ONGESCHIKT VERKLAARD VOOR HET VERBRUIK

6. AFGEKEURDE DIEREN (vervolg) - AANTAL EN GEWICHT VAN DE GESLACHTE DIEREN (kg)

PERIODEN EN PROVINCIES	Andere paarden			Totaal van al de dieren		
	Aantal	Levend gewicht	Geslacht gewicht	Aantal	Levend gewicht	Geslacht gewicht
2001	33	15 738	9 441	31 277	4 588 380	3 457 015
2002	32	15 896	9 537	33 049	5 038 817	3 755 104
2003	25	12 175	7 302	30 297	4 397 855	3 298 664
1ste kwartaal 2004						
BELGIE	6	3 046	1 828	6 719	962 589	726 709
Brussels Hoofdst. Gewest	-	-	-	18	5 472	3 555
Vlaams Gewest	4	2 020	1 212	5 528	754 027	575 538
Provincie Antwerpen	-	-	-	1 342	199 771	147 826
Provincie Limburg	-	-	-	364	52 801	39 518
Provincie Oost-Vlaanderen	1	497	298	1 308	179 578	137 351
Provincie Vlaams Brabant	-	-	-	-	-	-
Provincie West-Vlaanderen	3	1 523	914	2 514	321 877	250 843
Waals Gewest	2	1 026	616	1 173	203 090	147 616
Provincie Waals Brabant	-	-	-	-	-	-
Provincie Henegouwen	1	511	307	48	13 779	9 252
Provincie Luik	1	515	309	1 116	183 773	134 930
Provincie Luxemburg	-	-	-	4	2 700	1 688
Provincie Namen	-	-	-	5	2 838	1 746
2de kwartaal 2004						
BELGIE	6	3 060	1 836	6 227	897 904	677 711
Brussels Hoofdst. Gewest	-	-	-	9	3 284	2 108
Vlaams Gewest	2	1 010	606	5 078	718 731	544 567
Provincie Antwerpen	-	-	-	1 184	177 388	131 488
Provincie Limburg	-	-	-	387	66 493	48 085
Provincie Oost-Vlaanderen	1	508	305	1 161	181 072	134 433
Provincie Vlaams Brabant	-	-	-	-	-	-
Provincie West-Vlaanderen	1	502	301	2 346	293 778	230 561
Waals Gewest	4	2 050	1 230	1 140	175 889	131 036
Provincie Waals Brabant	-	-	-	-	-	-
Provincie Henegouwen	4	2 050	1 230	39	14 583	9 416
Provincie Luik	-	-	-	1 094	157 384	119 139
Provincie Luxemburg	-	-	-	-	-	-
Provincie Namen	-	-	-	7	3 922	2 481
3de kwartaal 2004						
BELGIE	3	1 519	911	6 169	926 441	689 570
Brussels Hoofdst. Gewest	1	522	313	13	6 873	4 268
Vlaams Gewest	1	522	313	4 829	655 972	500 157
Provincie Antwerpen	-	-	-	1 199	186 132	136 084
Provincie Limburg	-	-	-	359	57 689	42 198
Provincie Oost-Vlaanderen	-	-	-	1 050	140 874	108 281
Provincie Vlaams Brabant	-	-	-	-	-	-
Provincie West-Vlaanderen	1	522	313	2 221	271 277	213 594
Waals Gewest	1	475	285	1 327	263 596	185 145
Provincie Waals Brabant	-	-	-	-	-	-
Provincie Henegouwen	-	-	-	36	8 209	5 679
Provincie Luik	1	475	285	1 285	253 019	178 010
Provincie Luxemburg	-	-	-	1	655	400
Provincie Namen	-	-	-	5	1 713	1 056
4de kwartaal 2004						
BELGIE	5	2 570	1 541	6 656	956 660	721 105
Brussels Hoofdst. Gewest	-	-	-	17	5 946	3 747
Vlaams Gewest	3	1 536	921	5 338	744 953	565 152
Provincie Antwerpen	-	-	-	1 241	198 771	144 516
Provincie Limburg	-	-	-	380	63 700	46 116
Provincie Oost-Vlaanderen	-	-	-	1 126	153 111	117 453
Provincie Vlaams Brabant	-	-	-	-	-	-
Provincie West-Vlaanderen	3	1 536	921	2 591	329 371	257 067
Waals Gewest	2	1 034	620	1 301	205 761	152 206
Provincie Waals Brabant	-	-	-	-	-	-
Provincie Henegouwen	-	-	-	47	8 829	6 266
Provincie Luik	1	517	310	1 245	191 518	142 598
Provincie Luxemburg	1	517	310	1	517	310
Provincie Namen	-	-	-	8	4 897	3 032
Het jaar 2004						
BELGIE	20	10 195	6 116	25 771	3 743 594	2 815 095
Brussels Hoofdst. Gewest	1	522	313	57	21 575	13 678
Vlaams Gewest	10	5 088	3 052	20 773	2 873 683	2 185 414
Provincie Antwerpen	-	-	-	4 966	762 062	559 914
Provincie Limburg	-	-	-	1 490	240 683	175 917
Provincie Oost-Vlaanderen	2	1 005	603	4 645	654 635	497 518
Provincie Vlaams Brabant	-	-	-	-	-	-
Provincie West-Vlaanderen	8	4 083	2 449	9 672	1 216 303	952 065
Waals Gewest	9	4 585	2 751	4 941	848 336	616 003
Provincie Waals Brabant	-	-	-	-	-	-
Provincie Henegouwen	5	2 561	1 537	170	45 400	30 613
Provincie Luik	3	1 507	904	4 740	785 694	574 677
Provincie Luxemburg	1	517	310	6	3 872	2 398
Provincie Namen	-	-	-	25	13 370	8 315

Zeevisserij

Belgische vangst gelost in België

III. ZEEVISSERIJ - BELGISCHE VANGST GELOST IN BELGIE

1.- INDELING VAN DE AANGEVOERDE VIS, IN HOEVEELHEID EN WAARDE, VOLGENS DE VERSCHILLENDE VISGRONDEN

(Verhandelde hoeveelheid)

PERIODEN	Kustzee		Noordzee					
			Zuid		Midden-West		Midden-Oost	
	1 000 kg	100 EUR	1 000 kg	100 EUR	1 000 kg	100 EUR	1 000 kg	100 EUR
1998	1 431	42 426	2 707	89 140	3 062	84 768	2 309	60 324
1999	1 947	61 100	2 566	86 834	2 202	68 812	2 790	85 276
2000	1 550	52 489	2 471	87 403	1 583	51 451	3 159	99 743
2001	1 678	59 163	3 001	107 359	1 545	48 009	2 495	73 833
2002	1 399	43 988	2 961	115 135	1 424	46 997	2 677	77 976
2003	1 303	47 102	2 860	113 146	1 468	47 220	2 335	68 280
2004	1 512	52 448	1 959	79 322	1 185	37 413	3 464	98 311
2003								
Januari	56	1 897	106	5 023	19	872	2	71
Februari	30	1 084	80	3 475	5	179	12	423
Maart	51	2 581	57	2 758	48	1 979	-	-
April	113	5 034	231	12 019	99	3 240	15	417
Mei	129	5 175	195	9 487	78	2 794	96	2 991
Juni	72	3 281	175	6 620	120	4 228	66	1 907
Juli	83	3 179	155	5 065	116	3 760	155	4 107
Augustus	117	4 178	202	6 784	350	10 182	312	8 054
September	166	5 759	263	8 924	239	7 601	619	17 268
Oktober	192	5 816	355	13 073	211	6 257	588	17 118
November	127	3 304	376	13 843	94	2 873	264	8 159
December	167	5 814	665	26 075	89	3 255	206	7 765
2004								
Januari	203	7 458	358	15 201	4	116	4	96
Februari	19	803	81	3 276	25	691	6	166
Maart	73	3 265	99	4 717	32	1 028	-	-
April	192	7 134	154	6 951	81	2 234	103	2 617
Mei	164	5 087	125	5 159	59	2 041	88	2 296
Juni	119	4 287	70	2 340	32	998	70	1 074
Juli	129	4 333	140	4 828	92	2 552	179	4 323
Augustus	97	3 228	91	3 342	130	3 686	683	16 426
September	141	4 385	145	6 243	125	4 350	883	27 817
Oktober	156	4 312	59	2 304	244	7 952	944	27 709
November	114	3 933	225	8 029	275	8 758	373	11 291
December	105	4 223	412	16 932	86	3 007	161	4 496

PERIODEN	Noordzee				Fladen		Engels kanaal	
	Noord		Moray-Firth					
	1 000 kg	100 EUR	1 000 kg	100 EUR	1 000 kg	100 EUR	1 000 kg	100 EUR
1998	59	1 208	-	-	-	-	2 445	83 575
1999	144	2 757	-	-	63	1 306	2 980	93 321
2000	165	3 131	-	-	26	580	3 644	116 362
2001	-	-	-	-	-	-	3 618	135 968
2002	82	1 289	-	-	12	219	3 923	139 766
2003	322	9 059	-	-	-	-	5 083	190 677
2004	460	12 378	-	-	-	-	4 791	174 845
2003								
Januari	-	-	-	-	-	-	502	16 768
Februari	-	-	-	-	-	-	742	29 228
Maart	28	420	-	-	-	-	879	37 870
April	56	1 829	-	-	-	-	370	16 635
Mei	185	5 375	-	-	-	-	171	7 653
Juni	40	1 101	-	-	-	-	124	5 044
Juli	13	334	-	-	-	-	207	7 589
Augustus	-	-	-	-	-	-	216	6 965
September	-	-	-	-	-	-	265	8 222
Oktober	-	-	-	-	-	-	364	11 915
November	-	-	-	-	-	-	557	18 425
December	-	-	-	-	-	-	686	24 363
2004								
Januari	-	-	-	-	-	-	765	25 987
Februari	-	-	-	-	-	-	645	22 500
Maart	-	-	-	-	-	-	748	31 038
April	-	-	-	-	-	-	530	21 094
Mei	-	-	-	-	-	-	141	5 818
Juni	-	-	-	-	-	-	145	5 182
Juli	-	-	-	-	-	-	161	5 870
Augustus	214	5 403	-	-	-	-	156	5 008
September	115	3 295	-	-	-	-	223	7 807
Oktober	131	3 680	-	-	-	-	214	7 450
November	-	-	-	-	-	-	630	20 420
December	-	-	-	-	-	-	433	16 671

III. ZEEVISSERIJ - BELGISCHE VANGST GELOST IN BELGIE (vervolg)

1.- INDELING VAN DE AANGEVOERDE VIS, IN HOEVEELHEID EN WAARDE, VOLGENS DE VERSCHILLENDE VISGRONDEN

(Verhandelde hoeveelheid)

PERIODEN	Bristol kanaal		Zuid-en West-Ierland (Mine-Head)		West-Schotland	
	1 000 kg	100 EUR	1 000 kg	100 EUR	1 000 kg	100 EUR
1998	1 690	65 046	1 718	69 340	43	1 398
1999	1 208	44 399	1 751	67 909	28	1 198
2000	1 144	47 635	1 536	65 905	32	1 149
2001	1 257	56 038	1 540	67 176	6	233
2002	1 795	73 079	1 501	63 918	-	-
2003	1 731	85 285	2 287	109 320	24	1 248
2004	2 840	129 690	2 401	102 477	22	956
2003						
Januari	494	25 337	471	24 605	-	-
Februari	501	25 426	170	8 355	-	-
Maart	324	16 446	53	2 484	14	709
April	38	1 835	13	578	10	539
Mei	-	-	-	-	-	-
Juni	52	2 639	212	10 010	-	-
Juli	54	2 520	260	12 576	-	-
Augustus	49	1 962	171	8 107	-	-
September	102	4 358	258	12 041	-	-
Oktober	59	2 436	269	12 624	-	-
November	42	1 688	313	13 179	-	-
December	16	638	97	4 761	-	-
2004						
Januari	401	18 500	240	12 020	-	-
Februari	727	32 751	205	8 768	9	411
Maart	693	35 017	92	3 762	13	545
April	243	11 406	106	3 783	-	-
Mei	163	6 532	194	7 386	-	-
Juni	187	8 420	215	9 134	-	-
Juli	76	2 876	149	5 663	-	-
Augustus	64	2 227	165	6 628	-	-
September	89	3 775	144	6 567	-	-
Oktober	81	3 226	320	13 302	-	-
November	49	2 063	270	11 137	-	-
December	67	2 897	301	14 327	-	-

PERIODEN	IJslandzee		Ierse zee		Andere visgronden		Totaal	
	1 000 kg	100 EUR	1 000 kg	100 EUR	1 000 kg	100 EUR	1 000 kg	100 EUR
1998	-	-	2 002	79 870	561	41 969	18 027	619 068
1999	-	-	1 911	71 738	472	31 360	18 062	616 013
2000	-	-	1 608	60 725	553	38 274	17 471	624 847
2001	-	-	2 371	97 876	387	36 021	17 898	681 676
2002	-	-	2 919	118 767	427	31 042	19 120	712 176
2003	-	-	1 893	78 797	351	29 920	19 657	780 054
2004	-	-	1 500	59 375	390	27 039	20 524	774 254
2003								
Januari	-	-	89	4 233	-	-	1 739	78 806
Februari	-	-	166	6 766	-	-	1 706	74 936
Maart	-	-	225	10 623	-	-	1 679	75 870
April	-	-	265	11 561	-	-	1 210	53 687
Mei	-	-	481	18 241	-	-	1 335	51 716
Juni	-	-	128	5 423	175	14 953	1 164	55 206
Juli	-	-	65	2 583	147	12 700	1 255	54 413
Augustus	-	-	148	6 266	29	2 267	1 594	54 765
September	-	-	94	4 100	-	-	2 006	68 273
Oktober	-	-	80	3 058	-	-	2 118	72 297
November	-	-	127	4 859	-	-	1 900	66 330
December	-	-	25	1 084	-	-	1 951	73 755
2004								
Januari	-	-	61	2 736	-	-	2 036	82 114
Februari	-	-	90	3 467	-	-	1 807	72 833
Maart	-	-	162	7 918	-	-	1 912	87 290
April	-	-	210	9 877	-	-	1 619	65 096
Mei	-	-	184	5 389	-	-	1 118	39 708
Juni	-	-	101	3 640	232	15 448	1 141	50 523
Juli	-	-	186	7 226	143	10 525	1 255	48 196
Augustus	-	-	235	7 653	15	1 066	1 850	54 667
September	-	-	31	1 164	-	-	1 896	65 403
Oktober	-	-	44	1 597	-	-	2 193	71 532
November	-	-	26	861	-	-	1 962	66 492
December	-	-	170	7 847	-	-	1 735	70 400

III. ZEEVISSERIJ - BELGISCHE VANGST GELOST IN BELGIE (vervolg)

2.- INDELING VAN DE AANGEVOERDE VIS, IN HOEVEELHEID EN WAARDE, VOLGENS DE VERSCHILLENDE VISSOORTEN

(Verhandelde hoeveelheid)

VISSOORTEN	Januari						Februari					
	2003			2004			2003			2004		
	Hoe- veel- heid	Waarde	Gemid- delde prijzen	Hoe- veel- heid	Waarde	Gemid- delde prijzen	Hoe- veel- heid	Waarde	Gemid- delde prijzen	Hoe- veel- heid	Waarde	Gemid- delde prijzen
	1 000 kg	100 EUR	EUR/kg	1 000 kg	100 EUR	EUR/kg	1 000 kg	100 EUR	EUR/kg	1 000 kg	100 EUR	EUR/kg
Haring en soortgelijke												
Haring	1	4	0,72	1	2	0,29	1	3	0,36	-	1	0,44
Sprot	-	1	2,05	-	1	0,64	-	1	0,94	-	1	1,35
Andere	2	49	2,18	-	-	7,94	5	157	3,14	-	-	8,49
Totaal	3	54	1,90	1	3	0,38	6	161	2,76	-	2	0,63
Rondvissen												
Schelvis	29	396	1,38	27	337	1,26	21	298	1,39	41	427	1,04
Kabeljauw	94	2 455	2,62	77	2 463	3,19	96	2 168	2,26	78	2 004	2,58
Koolvis	-	1	1,05	-	1	1,60	-	2	0,89	-	2	1,09
Wijting	35	359	1,04	33	373	1,13	48	405	0,85	47	353	0,76
Roodbaars	-	-	-	-	-	-	-	-	-	-	-	-
Mul	-	-	-	3	56	2,09	-	-	-	5	139	2,96
Zeebaars	2	102	5,76	3	196	6,58	3	185	6,44	3	172	6,35
Andere	200	5 071	2,54	218	4 137	1,89	251	4 705	1,87	226	4 706	2,08
Totaal	359	8 384	2,34	361	7 563	2,10	419	7 763	1,85	400	7 804	1,95
Platvissen												
Schol	284	4 523	1,59	574	9 958	1,74	293	4 930	1,68	330	5 305	1,61
Tong	469	46 859	9,99	472	45 771	9,69	436	44 356	10,17	402	40 346	10,04
Tarbot	38	3 921	10,25	27	3 305	12,42	19	2 533	13,47	21	2 728	13,09
Andere	202	7 959	3,94	188	7 275	3,88	208	8 047	3,87	277	8 800	3,18
Totaal	993	63 262	6,37	1 260	66 308	5,26	956	59 865	6,26	1 029	57 178	5,56
Andere												
Rogsoorten	165	2 230	1,35	154	2 956	1,93	112	1 842	1,64	112	2 166	1,94
Haaisoorten	33	159	0,49	46	275	0,60	25	227	0,89	39	278	0,71
Andere soorten	37	1 298	3,52	38	1 137	3,02	39	1 595	4,07	42	1 293	3,06
Totaal	235	3 688	1,57	237	4 368	1,84	177	3 664	2,07	193	3 738	1,94
Schaal- en weekdieren												
Garnaal	9	372	4,17	6	246	4,06	3	120	4,34	6	252	4,59
Kreeftjes	3	220	6,85	2	87	5,03	4	263	6,48	7	271	4,05
Andere	138	2 826	2,06	170	3 539	2,08	141	3 100	2,19	172	3 588	2,09
Totaal	150	3 418	2,28	178	3 872	2,18	148	3 483	2,35	184	4 111	2,24
Totaal van de producten	1 739	78 806	4,53	2 037	82 114	4,03	1 706	74 937	4,39	1 806	72 834	4,03

III. ZEEVISSERIJ - BELGISCHE VANGST GELOST IN BELGIE (vervolg)

2.- INDELING VAN DE AANGEVOERDE VIS, IN HOEVEELHEID EN WAARDE, VOLGENS DE VERSCHILLENDE VISSOORTEN

(Verhandelde hoeveelheid) - (vervolg)

VISSOORTEN	Maart						April					
	2003			2004			2003			2004		
	Hoe- veel- heid	Waarde	Gemid- delde prijzen	Hoe- veel- heid	Waarde	Gemid- delde prijzen	Hoe- veel- heid	Waarde	Gemid- delde prijzen	Hoe- veel- heid	Waarde	Gemid- delde prijzen
	1 000 kg	100 EUR	EUR/kg	1 000 kg	100 EUR	EUR/kg	1 000 kg	100 EUR	EUR/kg	1 000 kg	100 EUR	EUR/kg
Haring en soortgelijke												
Haring	1	2	0,30	1	2	0,29	-	-	-	-	-	0,25
Sprot	-	-	1,00	-	-	-	-	-	-	-	-	-
Andere	7	211	3,17	-	-	-	1	45	4,45	-	-	-
Totaal	7	213	2,89	1	2	0,29	1	45	4,45	-	-	0,25
Rondvissen												
Schelvis	17	273	1,64	27	373	1,39	21	286	1,38	28	345	1,25
Kabeljauw	61	1 569	2,57	74	2 065	2,78	98	2 789	2,84	76	2 129	2,80
Koolvis	15	137	0,92	-	2	1,28	1	6	0,83	-	3	0,84
Wijting	35	379	1,07	58	561	0,96	22	242	1,10	25	286	1,14
Roodbaars	-	3	2,68	-	-	-	-	-	-	-	-	-
Mul	-	-	3,93	5	159	3,02	-	-	1,66	4	130	3,59
Zeebaars	3	182	6,14	4	239	5,96	5	285	5,35	4	254	6,53
Andere	262	4 773	1,82	293	6 323	2,16	107	2 451	2,29	191	5 190	2,71
Totaal	393	7 315	1,86	462	9 722	2,10	254	6 060	2,38	328	8 338	2,54
Platvissen												
Schol	216	4 050	1,88	214	3 895	1,82	199	4 116	2,06	250	4 664	1,86
Tong	538	48 148	8,95	545	54 178	9,94	373	32 243	8,66	471	36 669	7,79
Tarbot	16	2 059	12,94	20	2 336	11,68	18	2 160	12,20	24	2 682	11,09
Andere	193	7 119	3,69	275	8 986	3,27	123	4 531	3,68	189	5 499	2,91
Totaal	963	61 376	6,37	1 054	69 394	6,58	713	43 050	6,04	934	49 514	5,30
Andere												
Rogsoorten	79	1 936	2,44	121	2 502	2,06	97	1 757	1,81	137	3 057	2,23
Haaisoorten	42	305	0,73	50	334	0,67	41	282	0,69	52	303	0,58
Andere soorten	29	1 276	4,34	39	1 419	3,61	12	505	4,24	22	745	3,34
Totaal	151	3 517	2,33	211	4 255	2,02	150	2 544	1,70	212	4 106	1,94
Schaal- en weekdieren												
Garnaal	2	73	3,22	5	242	4,83	4	203	5,02	5	253	5,03
Kreeftjes	2	161	6,84	4	182	4,93	6	367	5,96	7	364	5,36
Andere	161	3 216	2,00	175	3 493	1,99	82	1 418	1,73	133	2 521	1,89
Totaal	166	3 449	2,08	184	3 916	2,13	92	1 988	2,16	145	3 137	2,16
Totaal van de producten	1 679	75 871	4,52	1 912	87 289	4,57	1 210	53 687	4,44	1 619	65 095	4,02

III. ZEEVISSERIJ - BELGISCHE VANGST GELOST IN BELGIE (vervolg)

2.- INDELING VAN DE AANGEVOERDE VIS, IN HOEVEELHEID EN WAARDE, VOLGENS DE VERSCHILLENDE VISSOORTEN

(Verhandelde hoeveelheid) - (vervolg)

VISSOORTEN	Mei						Juni					
	2003			2004			2003			2004		
	Hoe- veel- heid	Waarde	Gemid- delde prijzen	Hoe- veel- heid	Waarde	Gemid- delde prijzen	Hoe- veel- heid	Waarde	Gemid- delde prijzen	Hoe- veel- heid	Waarde	Gemid- delde prijzen
	1 000 kg	100 EUR	EUR/kg	1 000 kg	100 EUR	EUR/kg	1 000 kg	100 EUR	EUR/kg	1 000 kg	100 EUR	EUR/kg
Haring en soortgelijke												
Haring	-	-	1,11	-	-	0,72	-	-	-	-	-	0,39
Sprot	-	-	-	-	-	0,15	-	1	1,75	-	-	-
Andere	1	36	3,96	-	2	1,10	4	72	1,86	1	11	1,15
Totaal	1	36	3,88	-	3	0,95	4	72	1,86	1	11	1,15
Rondvissen												
Schelvis	39	458	1,18	26	315	1,20	29	341	1,19	3	53	1,65
Kabeljauw	135	3 436	2,54	55	1 441	2,62	69	2 038	2,94	22	816	3,66
Koolvis	6	34	0,58	1	7	0,91	2	14	0,65	-	2	1,22
Wijting	15	122	0,83	15	154	1,05	18	145	0,81	13	167	1,31
Roodbaars	-	-	0,86	-	-	-	-	-	-	-	-	-
Mul	-	-	3,88	2	62	3,05	3	208	6,34	5	71	1,40
Zeebaars	4	367	9,42	4	403	10,49	3	347	10,88	4	530	13,24
Andere	107	3 363	3,14	96	4 132	4,31	107	4 396	4,12	128	5 214	4,08
Totaal	305	7 781	2,55	198	6 516	3,28	231	7 489	3,24	175	6 853	3,91
Platvissen												
Schol	367	8 955	2,44	243	4 769	1,96	292	6 571	2,25	174	3 412	1,96
Tong	226	23 067	10,23	223	18 051	8,09	292	31 967	10,95	355	30 495	8,59
Tarbot	21	2 394	11,63	18	1 871	10,39	17	1 565	9,32	18	1 709	9,46
Andere	125	4 031	3,21	121	2 747	2,28	94	2 687	2,85	118	2 408	2,05
Totaal	738	38 447	5,21	605	27 438	4,54	695	42 790	6,16	665	38 024	5,72
Andere												
Rogsoorten	173	2 801	1,61	179	2 898	1,62	107	1 592	1,49	141	2 259	1,60
Haaisoorten	33	181	0,55	36	211	0,59	27	142	0,52	31	197	0,65
Andere soorten	14	530	3,85	22	710	3,17	24	937	3,95	38	1 141	2,97
Totaal	220	3 512	1,59	238	3 819	1,61	158	2 671	1,69	210	3 597	1,71
Schaal- en weekdieren												
Garnaal	4	203	4,55	14	587	4,17	12	546	4,74	31	1 051	3,38
Kreeftjes	14	914	6,38	6	325	5,81	17	1 037	5,97	6	342	6,21
Andere	50	824	1,64	57	1 020	1,80	47	601	1,27	55	645	1,17
Totaal	69	1 940	2,81	76	1 932	2,53	76	2 183	2,87	92	2 038	2,22
Totaal van de producten	1 334	51 716	3,88	1 117	39 708	3,55	1 164	55 207	4,74	1 143	50 523	4,42

III. ZEEVISSERIJ - BELGISCHE VANGST GELOST IN BELGIE (vervolg)

2.- INDELING VAN DE AANGEVOERDE VIS, IN HOEVEELHEID EN WAARDE, VOLGENS DE VERSCHILLENDE VISSOORTEN

(Verhandelde hoeveelheid) - (vervolg)

VISSOORTEN	Juli						Augustus					
	2003			2004			2003			2004		
	Hoe- veel- heid	Waarde	Gemid- delde prijzen	Hoe- veel- heid	Waarde	Gemid- delde prijzen	Hoe- veel- heid	Waarde	Gemid- delde prijzen	Hoe- veel- heid	Waarde	Gemid- delde prijzen
	1 000 kg	100 EUR	EUR/kg	1 000 kg	100 EUR	EUR/kg	1 000 kg	100 EUR	EUR/kg	1 000 kg	100 EUR	EUR/kg
Haring en soortgelijke												
Haring	-	-	0,73	-	-	1,19	-	-	-	-	-	1,05
Sprot	-	-	0,65	-	-	-	-	-	-	-	-	-
Andere	2	37	1,79	1	10	1,19	-	12	2,82	-	7	1,43
Totaal	2	37	1,79	1	10	1,19	-	12	2,82	-	7	1,42
Rondvissen												
Schelvis	32	326	1,03	12	178	1,48	38	382	1,00	57	668	1,18
Kabeljauw	68	2 073	3,05	49	1 611	3,29	140	3 884	2,77	240	6 109	2,55
Koolvis	2	13	0,61	1	10	0,77	3	22	0,67	6	38	0,67
Wijting	15	114	0,78	12	161	1,34	7	74	1,03	9	126	1,35
Roodbaars	-	-	-	-	-	-	-	1	12,16	-	-	-
Mul	2	127	7,77	2	30	1,93	1	23	4,47	-	8	3,17
Zeebaars	3	386	12,88	4	409	10,93	3	337	10,83	3	289	11,56
Andere	98	3 831	3,93	93	3 767	4,05	87	3 554	4,07	132	5 326	4,05
Totaal	219	6 871	3,14	173	6 166	3,57	280	8 277	2,96	446	12 565	2,82
Platvissen												
Schol	354	7 164	2,02	332	5 706	1,72	566	12 155	2,15	572	10 154	1,78
Tong	286	30 146	10,54	276	25 611	9,29	214	20 647	9,66	177	16 847	9,53
Tarbot	19	1 864	10,03	18	1 640	8,89	29	3 050	10,57	29	2 964	10,17
Andere	112	2 588	2,30	135	2 875	2,13	159	4 001	2,51	215	4 929	2,30
Totaal	771	41 762	5,42	761	35 832	4,71	968	39 853	4,12	992	34 894	3,52
Andere												
Rogsoorten	94	1 533	1,63	146	2 218	1,52	140	1 612	1,15	229	3 288	1,43
Haaisoorten	22	143	0,64	28	164	0,59	21	144	0,69	20	156	0,79
Andere soorten	27	1 082	3,98	25	728	2,88	18	626	3,44	20	692	3,49
Totaal	143	2 758	1,92	199	3 110	1,56	179	2 381	1,33	269	4 136	1,54
Schaal- en weekdieren												
Garnaal	34	1 016	3,00	43	1 482	3,46	69	2 136	3,08	41	1 085	2,63
Kreeftjes	28	1 105	3,96	19	705	3,68	28	1 083	3,81	18	685	3,77
Andere	60	865	1,45	59	891	1,52	69	1 022	1,48	84	1 294	1,54
Totaal	122	2 985	2,45	121	3 078	2,55	167	4 241	2,54	144	3 064	2,13
Totaal van de producten	1 257	54 413	4,33	1 254	48 197	3,84	1 594	54 764	3,44	1 851	54 666	2,95

III. ZEEVISSERIJ - BELGISCHE VANGST GELOST IN BELGIE (vervolg)

2.- INDELING VAN DE AANGEVOERDE VIS, IN HOEVEELHEID EN WAARDE, VOLGENS DE VERSCHILLENDE VISSOORTEN

(Verhandelde hoeveelheid) - (vervolg)

VISSOORTEN	September						Oktober					
	2003			2004			2003			2004		
	Hoe- veel- heid	Waarde	Gemid- delde prijzen	Hoe- veel- heid	Waarde	Gemid- delde prijzen	Hoe- veel- heid	Waarde	Gemid- delde prijzen	Hoe- veel- heid	Waarde	Gemid- delde prijzen
	1 000 kg	100 EUR	EUR/kg	1 000 kg	100 EUR	EUR/kg	1 000 kg	100 EUR	EUR/kg	1 000 kg	100 EUR	EUR/kg
Haring en soortgelijke												
Haring	-	-	1,03	-	-	0,96	-	5	1,01	-	3	1,00
Sprot	-	-	-	-	-	-	-	-	-	-	-	-
Andere	-	11	4,08	-	4	2,46	-	5	2,99	-	2	1,30
Totaal	-	11	3,94	-	4	2,25	1	10	1,53	-	4	1,09
Rondvissen												
Schelvis	48	495	1,03	55	850	1,54	66	681	1,03	77	965	1,26
Kabeljauw	201	4 951	2,46	247	7 213	2,92	154	4 709	3,06	250	6 697	2,68
Koolvis	3	23	0,68	4	40	0,92	2	18	0,87	3	24	0,79
Wijting	9	117	1,32	8	144	1,85	20	198	1,01	18	193	1,09
Roodbaars	-	-	-	-	-	1,01	-	-	0,81	-	-	0,80
Mul	1	15	1,84	1	35	3,17	1	24	1,59	2	15	0,95
Zeebaars	5	423	8,89	6	691	11,09	5	442	8,07	5	511	10,07
Andere	116	4 504	3,88	115	5 105	4,44	123	4 156	3,38	112	4 223	3,78
Totaal	383	10 528	2,75	436	14 077	3,23	372	10 226	2,75	466	12 627	2,71
Platvissen												
Schol	681	15 316	2,25	625	12 854	2,06	672	14 686	2,19	726	13 979	1,93
Tong	269	22 542	8,37	221	19 826	8,99	336	25 443	7,58	288	24 185	8,40
Tarbot	45	4 944	10,98	41	4 544	10,95	49	5 076	10,37	47	4 738	10,09
Andere	203	5 774	2,84	207	6 455	3,11	203	6 807	3,35	249	8 275	3,32
Totaal	1 198	48 575	4,05	1 095	43 679	3,99	1 260	52 012	4,13	1 310	51 178	3,91
Andere												
Rogsoorten	149	2 482	1,66	111	2 559	2,31	159	3 060	1,92	141	2 745	1,95
Haaisoorten	25	201	0,80	20	201	1,03	28	211	0,75	27	214	0,78
Andere soorten	19	606	3,23	14	607	4,22	20	633	3,10	18	581	3,15
Totaal	193	3 289	1,70	145	3 367	2,33	208	3 904	1,88	187	3 539	1,89
Schaal- en weekdieren												
Garnaal	99	3 409	3,43	82	1 856	2,26	127	3 778	2,97	69	1 830	2,66
Kreeftjes	19	782	4,01	14	534	3,73	4	157	3,58	10	336	3,40
Andere	111	1 679	1,52	122	1 883	1,55	146	2 209	1,52	150	2 017	1,34
Totaal	230	5 870	2,56	218	4 273	1,96	277	6 144	2,22	229	4 182	1,83
Totaal van de producten	2 005	68 273	3,41	1 894	65 401	3,45	2 117	72 297	3,41	2 192	71 530	3,26

III. ZEEVISSERIJ - BELGISCHE VANGST GELOST IN BELGIE (vervolg)

2.- INDELING VAN DE AANGEVOERDE VIS, IN HOEVEELHEID EN WAARDE, VOLGENS DE VERSCHILLENDE VISSOORTEN

(Verhandelde hoeveelheid) - (vervolg)

VISSOORTEN	November						December					
	2003			2004			2003			2004		
	Hoe- veel- heid	Waarde	Gemid- delde prijzen	Hoe- veel- heid	Waarde	Gemid- delde prijzen	Hoe- veel- heid	Waarde	Gemid- delde prijzen	Hoe- veel- heid	Waarde	Gemid- delde prijzen
	1 000 kg	100 EUR	EUR/kg	1 000 kg	100 EUR	EUR/kg	1 000 kg	100 EUR	EUR/kg	1 000 kg	100 EUR	EUR/kg
Haring en soortgelijke												
Haring	1	5	0,75	-	5	1,12	1	7	0,52	2	8	0,30
Sprot	-	-	-	-	-	-	-	1	0,55	-	6	1,54
Andere	-	1	3,03	-	1	3,15	-	-	1,38	-	2	0,52
Totaal	1	7	0,88	1	6	1,26	2	8	0,53	3	15	0,49
Rondvissen												
Schelvis	19	208	1,08	34	394	1,15	18	192	1,08	7	86	1,26
Kabeljauw	85	2 439	2,88	104	2 756	2,64	111	3 263	2,94	85	2 157	2,55
Koolvis	-	1	0,87	-	4	0,95	-	1	0,97	-	1	1,25
Wijting	35	211	0,61	29	277	0,96	24	175	0,73	29	249	0,86
Roodbaars	-	-	-	-	-	0,80	-	-	-	-	-	-
Mul	1	20	1,48	5	48	1,00	2	48	2,22	4	54	1,30
Zeebaars	5	319	6,44	6	440	7,17	5	292	6,45	4	302	7,60
Andere	115	2 717	2,37	147	3 289	2,24	122	2 290	1,87	136	5 204	3,81
Totaal	259	5 915	2,28	325	7 209	2,22	282	6 262	2,22	265	8 053	3,04
Platvissen												
Schol	472	9 667	2,05	541	9 677	1,79	609	10 953	1,80	389	5 743	1,47
Tong	436	30 928	7,09	342	29 254	8,56	478	36 737	7,69	382	36 091	9,44
Tarbot	46	4 044	8,76	39	3 767	9,55	39	4 558	11,57	33	4 380	13,40
Andere	185	6 688	3,61	226	7 992	3,54	153	7 268	4,75	170	8 258	4,85
Totaal	1 140	51 327	4,50	1 148	50 690	4,41	1 279	59 517	4,65	975	54 472	5,59
Andere												
Rogsoorten	195	2 926	1,50	132	2 195	1,66	104	1 654	1,59	193	2 101	1,09
Haaisoorten	31	208	0,67	30	160	0,53	27	137	0,51	25	96	0,38
Andere soorten	29	1 014	3,44	29	1 011	3,54	24	803	3,32	32	1 195	3,69
Totaal	256	4 148	1,62	191	3 366	1,76	155	2 595	1,67	250	3 392	1,36
Schaal- en weekdieren												
Garnaal	62	1 809	2,93	22	915	4,18	33	1 216	3,69	17	794	4,66
Kreeftjes	2	155	6,93	6	191	3,35	6	413	6,48	6	315	5,21
Andere	180	2 969	1,65	270	4 115	1,53	193	3 744	1,94	220	3 359	1,53
Totaal	244	4 933	2,02	297	5 221	1,76	233	5 373	2,31	243	4 468	1,84
Totaal van de producten	1 900	66 329	3,49	1 963	66 492	3,39	1 951	73 754	3,78	1 736	70 401	4,06

III. ZEEVISSERIJ - BELGISCHE VANGST GELOST IN BELGIE (vervolg)

2.- INDELING VAN DE AANGEVOERDE VIS, IN HOEVEELHEID EN WAARDE, VOLGENS DE VERSCHILLENDE VISSOORTEN

(Verhandelde hoeveelheid) - (vervolg)

VISSOORTEN	Jaar					
	2003			2004		
	Hoe- veel- heid	Waarde	Gemid- delde prijzen	Hoe- veel- heid	Waarde	Gemid- delde prijzen
	1 000 kg	100 EUR	EUR/kg	1 000 kg	100 EUR	EUR/kg
Haring en soortgelijke						
Haring	5	26	0,57	5	22	0,43
Sprot	-	4	1,04	1	8	1,23
Andere	23	635	2,81	3	39	1,25
Totaal	28	666	2,41	9	70	0,78
Rondvissen						
Schelvis	376	4 336	1,15	393	4 992	1,27
Kabeljauw	1 313	35 774	2,73	1 357	37 462	2,76
Koolvis	35	273	0,78	17	135	0,81
Wijting	282	2 542	0,90	295	3 045	1,03
Roodbaars	-	4	2,74	-	-	0,92
Mul	11	466	4,12	37	807	2,19
Zeebaars	46	3 667	8,00	49	4 436	9,04
Andere	1 694	45 811	2,70	1 888	56 619	3,00
Totaal	3 757	92 872	2,47	4 036	107 494	2,66
Platvissen						
Schol	5 005	103 087	2,06	4 971	90 116	1,81
Tong	4 352	393 083	9,03	4 153	377 324	9,09
Tarbot	355	38 168	10,75	336	36 663	10,92
Andere	1 963	67 498	3,44	2 369	74 498	3,14
Totaal	11 675	601 837	5,15	11 828	578 601	4,89
Andere						
Rogsoorten	1 576	25 424	1,61	1 796	30 945	1,72
Haaisoorten	356	2 342	0,66	403	2 588	0,64
Andere soorten	293	10 905	3,72	341	11 259	3,30
Totaal	2 225	38 671	1,74	2 540	44 792	1,76
Schaal- en weekdieren						
Garnaal	458	14 880	3,25	341	10 593	3,11
Kreeftjes	136	6 656	4,88	103	4 337	4,20
Andere	1 378	24 474	1,78	1 666	28 364	1,70
Totaal	1 972	46 009	2,33	2 110	43 294	2,05
Totaal van de producten	19 657	780 055	3,97	20 524	774 251	3,77

III. ZEEVISSERIJ - BELGISCHE VANGST GELOST IN BELGIE (vervolg)

3.- INDELING VAN DE VERSCHILLENDE AANGEVOERDE VISSOORTEN, IN HOEVEELHEID EN WAARDE, VOLGENS DE

AANLEGHAVENS - JANUARI 2004

(Verhandelde hoeveelheid)

VISSOORTEN	Oostende		Zeebrugge		Nieuwpoort		Totaal	
	1 000 kg	100 EUR	1 000 kg	100 EUR	1 000 kg	100 EUR	1 000 kg	100 EUR
Bodemvissen:								
Schelvis	10	127	17	210	-	-	27	337
Kabeljauw	22	716	55	1 723	1	24	78	2 463
Koolvis	-	1	-	-	-	-	-	1
Wijting	11	124	22	247	-	2	33	373
Pollak	2	58	5	130	-	-	7	188
Leng	1	31	2	49	-	-	3	80
Heek	-	6	-	9	-	-	-	15
Steenbolk	28	141	45	239	-	1	73	381
Schol	175	2 962	397	6 980	1	17	573	9 959
Bot	3	17	5	24	-	1	8	42
Schar	10	88	21	203	1	12	32	303
Tong	140	13 350	329	32 099	3	321	472	45 770
Tarbot	8	1 009	18	2 274	-	21	26	3 304
Griet	14	875	28	1 895	-	23	42	2 793
Tongschar	30	1 207	57	2 506	-	16	87	3 729
Schartong	3	73	14	332	-	-	17	405
Heilbot	-	-	-	1	-	-	-	1
Rog	65	1 267	86	1 649	2	41	153	2 957
Rode poon	25	166	46	367	-	1	71	534
Grauwe poon	-	-	-	1	-	-	-	1
Engelse soldaat	10	65	13	96	-	-	23	161
Zeewolf	-	-	-	-	-	-	-	-
Hozemondhammen	12	992	21	1 692	-	-	33	2 684
Kongeraal	3	41	4	51	-	-	7	92
Roodbaars	-	-	-	-	-	-	-	-
Mul	-	2	3	54	-	-	3	56
Zeebaars	1	67	2	127	-	2	3	196
Zeehaai	1	14	1	5	-	-	2	19
Hondshaai	19	119	25	129	1	7	45	255
Zandhaai	-	-	-	1	-	-	-	1
Andere soorten	19	481	18	654	-	1	37	1 136
Totaal	612	23 999	1 234	53 747	9	490	1 855	78 236
Pelagische vis:								
Horsmakreel	-	-	-	-	-	-	-	-
Haring	-	1	-	-	-	1	-	2
Makreel	-	-	-	-	-	-	-	-
Sprot	-	-	-	-	-	1	-	1
Andere soorten	-	-	-	-	-	-	-	-
Totaal	-	1	-	-	-	2	-	3
Schaal- en weekdieren:								
Garnalen	2	60	3	127	1	58	6	245
Langoestine	1	32	1	55	-	-	2	87
Langoestine staartje	-	7	-	16	-	-	-	23
Noordzeekrab	1	31	2	50	-	-	3	81
Zeekreeft	-	2	-	2	-	-	-	4
Andere schaaldieren	-	1	-	-	-	-	-	1
Schelpen	24	600	48	1 290	-	-	72	1 890
Inkvis	26	445	62	1 053	-	-	88	1 498
Wulk	2	20	4	22	-	-	6	42
Andere soorten	-	-	-	-	-	-	-	-
Totaal	56	1 198	120	2 615	1	58	177	3 871
Algemeen totaal	668	25 198	1 354	56 362	10	550	2 032	82 110

III. ZEEVISSERIJ - BELGISCHE VANGST GELOST IN BELGIE (vervolg)

3.- INDELING VAN DE VERSCHILLENDE AANGEVOERDE VISSOORTEN, IN HOEVEELHEID EN WAARDE, VOLGENS DE

AANLEGHAVENS - FEBRUARI 2004

(Verhandelde hoeveelheid)

VISSOORTEN	Oostende		Zeebrugge		Nieuwpoort		Totaal	
	1 000 kg	100 EUR	1 000 kg	100 EUR	1 000 kg	100 EUR	1 000 kg	100 EUR
Bodemvissen:								
Schelvis	10	122	31	305	-	-	41	427
Kabeljauw	24	610	53	1 379	-	16	77	2 005
Koolvis	-	1	-	1	-	-	-	2
Wijting	17	119	30	232	-	2	47	353
Pollak	5	115	11	212	-	-	16	327
Leng	1	24	4	70	-	-	5	94
Heek	-	8	1	15	-	-	1	23
Steenbolk	23	98	42	136	-	1	65	235
Schol	135	2 113	193	3 153	3	38	331	5 304
Bot	8	35	6	22	-	2	14	59
Schar	14	113	30	260	-	3	44	376
Tong	127	12 551	272	27 549	3	246	402	40 346
Tarbot	6	829	15	1 890	-	9	21	2 728
Griet	12	930	21	1 647	-	9	33	2 586
Tongschar	39	1 188	132	4 238	-	7	171	5 433
Schartong	1	24	13	317	-	-	14	341
Heilbot	-	3	-	-	-	-	-	3
Rog	48	932	63	1 201	2	34	113	2 167
Rode poon	20	118	31	224	-	-	51	342
Grauwe poon	-	1	1	3	-	-	1	4
Engelse soldaat	13	68	20	125	-	-	33	193
Zeewolf	-	-	-	-	-	-	-	-
Hozemondhammen	9	729	37	2 703	-	-	46	3 432
Kongeraal	2	22	5	34	-	-	7	56
Roodbaars	-	-	-	-	-	-	-	-
Mul	-	-	5	139	-	-	5	139
Zeebaars	1	47	2	125	-	-	3	172
Zeehaai	1	16	1	11	-	-	2	27
Hondshaai	14	104	23	146	-	1	37	251
Zandhaai	-	-	-	-	-	-	-	-
Andere soorten	15	479	27	812	-	2	42	1 293
Totaal	545	21 399	1 069	46 949	8	370	1 622	68 718
Pelagische vis:								
Horsmakreel	-	-	-	-	-	-	-	-
Haring	-	-	-	-	-	1	-	1
Makreel	-	-	-	-	-	-	-	-
Sprot	-	1	-	-	-	-	-	1
Andere soorten	-	-	-	-	-	-	-	-
Totaal	-	1	-	-	-	1	-	2
Schaal- en weekdieren:								
Garnalen	5	201	-	-	1	52	6	253
Langoestine	4	175	2	96	-	-	6	271
Langoestine staartje	-	24	1	39	-	-	1	63
Noordzeekrab	1	23	2	47	-	-	3	70
Zeekreeft	-	4	-	2	-	-	-	6
Andere schaaldieren	-	1	-	-	-	-	-	1
Schelpen	25	530	73	1 729	-	-	98	2 259
Inkvis	22	411	41	725	-	-	63	1 136
Wulk	4	32	3	22	-	-	7	54
Andere soorten	-	-	-	-	-	-	-	-
Totaal	61	1 401	122	2 660	1	52	184	4 113
Algemeen totaal	606	22 801	1 191	49 609	9	423	1 806	72 833

III. ZEEVISSERIJ - BELGISCHE VANGST GELOST IN BELGIE (vervolg)

3.- INDELING VAN DE VERSCHILLENDE AANGEVOERDE VISSOORTEN, IN HOEVEELHEID EN WAARDE, VOLGENS DE

AANLEGHAVENS - MAART 2004

(Verhandelde hoeveelheid)

VISSOORTEN	Oostende		Zeebrugge		Nieuwpoort		Totaal	
	1 000 kg	100 EUR	1 000 kg	100 EUR	1 000 kg	100 EUR	1 000 kg	100 EUR
Bodemvissen:								
Schelvis	12	186	15	187	-	-	27	373
Kabeljauw	33	952	41	1 085	1	28	75	2 065
Koolvis	-	1	-	1	-	-	-	2
Wijting	22	212	36	348	-	1	58	561
Pollak	8	192	13	272	-	-	21	464
Leng	4	74	3	68	-	-	7	142
Heek	1	17	1	18	-	-	2	35
Steenbolk	34	182	32	189	-	-	66	371
Schol	89	1 622	116	2 139	9	134	214	3 895
Bot	16	65	12	49	6	18	34	132
Schar	22	166	24	201	-	3	46	370
Tong	235	23 288	299	29 951	11	939	545	54 178
Tarbot	8	977	12	1 337	-	21	20	2 335
Griet	20	1 388	23	1 635	-	30	43	3 053
Tongschar	52	1 886	95	3 418	-	6	147	5 310
Schartong	3	72	2	43	-	-	5	115
Heilbot	-	-	-	6	-	-	-	6
Rog	58	1 218	62	1 255	1	29	121	2 502
Rode poon	36	247	40	400	-	-	76	647
Grauwe poon	-	1	1	3	-	-	1	4
Engelse soldaat	30	193	33	277	-	-	63	470
Zeewolf	-	-	-	-	-	-	-	-
Hozemondhammen	20	1 662	29	2 460	-	-	49	4 122
Kongeraal	4	33	5	38	-	-	9	71
Roodbaars	-	-	-	-	-	-	-	-
Mul	-	-	5	159	-	-	5	159
Zeebaars	2	117	2	121	-	1	4	239
Zeehaai	-	3	-	6	-	-	-	9
Hondshaai	30	192	19	133	-	1	49	326
Zandhaai	-	-	-	1	-	-	-	1
Andere soorten	24	858	15	558	-	1	39	1 417
Totaal	763	35 804	935	46 358	28	1 212	1 726	83 374
Pelagische vis:								
Horsmakreel	-	-	-	-	-	-	-	-
Haring	1	1	-	-	-	1	1	2
Makreel	-	-	-	-	-	-	-	-
Sprot	-	-	-	-	-	-	-	-
Andere soorten	-	-	-	-	-	-	-	-
Totaal	1	1	-	-	-	1	1	2
Schaal- en weekdieren:								
Garnalen	5	242	-	-	-	-	5	242
Langoestine	1	72	2	110	-	-	3	182
Langoestine staartje	-	17	1	39	-	-	1	56
Noordzeekrab	1	33	2	53	-	-	3	86
Zeekreeft	-	3	-	-	-	-	-	3
Andere schaaldieren	-	1	-	-	-	-	-	1
Schelpen	41	891	68	1 545	-	6	109	2 442
Inkvis	20	380	26	428	-	1	46	809
Wulk	5	35	12	61	-	-	17	96
Andere soorten	-	-	-	-	-	-	-	-
Totaal	73	1 674	111	2 236	-	7	184	3 917
Algemeen totaal	837	37 479	1 046	48 594	28	1 220	1 911	87 293

III. ZEEVISSERIJ - BELGISCHE VANGST GELOST IN BELGIE (vervolg)

3.- INDELING VAN DE VERSCHILLENDE AANGEVOERDE VISSOORTEN, IN HOEEVEELHEID EN WAARDE, VOLGENS DE

AANLEGHAVENS - APRIL 2004

(Verhandelde hoeveelheid)

VISSOORTEN	Oostende		Zeebrugge		Nieuwpoort		Totaal	
	1 000 kg	100 EUR	1 000 kg	100 EUR	1 000 kg	100 EUR	1 000 kg	100 EUR
Bodemvissen:								
Schelvis	9	138	18	207	-	-	27	345
Kabeljauw	25	713	51	1 391	1	25	77	2 129
Koolvis	-	1	-	2	-	-	-	3
Wijting	10	114	15	172	-	1	25	287
Pollak	4	91	6	184	-	-	10	275
Leng	2	44	4	69	-	-	6	113
Heek	1	12	1	27	-	-	2	39
Steenbolk	16	105	18	148	-	-	34	253
Schol	71	1 304	166	3 137	13	223	250	4 664
Bot	16	54	19	77	8	27	43	158
Schar	13	79	18	100	-	5	31	184
Tong	176	13 416	283	22 383	12	871	471	36 670
Tarbot	8	864	16	1 786	-	32	24	2 682
Griet	12	890	21	1 582	1	47	34	2 519
Tongschar	23	756	47	1 708	-	-	70	2 464
Schartong	6	93	4	53	-	-	10	146
Heilbot	-	3	-	23	-	-	-	26
Rog	49	1 111	88	1 932	1	14	138	3 057
Rode poon	22	154	30	309	-	-	52	463
Grauwe poon	-	1	-	1	-	-	-	2
Engelse soldaat	15	102	23	203	-	-	38	305
Zeewolf	-	13	2	62	-	-	2	75
Hozemondhammen	12	1 016	30	2 594	-	-	42	3 610
Kongeraal	2	19	3	35	-	-	5	54
Roodbaars	-	-	-	-	-	-	-	-
Mul	-	1	4	129	-	-	4	130
Zeebaars	1	77	3	170	-	7	4	254
Zeehaai	-	9	1	6	-	-	1	15
Hondshaai	22	142	29	143	-	2	51	287
Zandhaai	-	1	1	3	-	-	1	4
Andere soorten	11	358	10	379	-	4	21	741
Totaal	526	21 681	911	39 015	36	1 258	1 473	61 954
Pelagische vis:								
Horsmakreel	-	-	-	-	-	-	-	-
Haring	-	-	-	-	-	-	-	-
Makreel	-	-	-	-	-	-	-	-
Sprot	-	-	-	-	-	-	-	-
Andere soorten	-	-	-	-	-	-	-	-
Totaal	-	-	-	-	-	-	-	-
Schaal- en weekdieren:								
Garnalen	5	246	-	-	-	6	5	252
Langoestine	3	144	4	220	-	-	7	364
Langoestine staartje	-	27	1	88	-	-	1	115
Noordzeekrab	1	31	2	65	-	-	3	96
Zeekreeft	-	2	-	-	-	-	-	2
Andere schaaldieren	-	1	-	-	-	-	-	1
Schelpen	18	407	48	1 127	-	-	66	1 534
Inkvis	13	208	32	465	1	10	46	683
Wulk	8	51	9	41	-	-	17	92
Andere soorten	-	-	-	-	-	-	-	-
Totaal	48	1 117	96	2 006	1	16	145	3 139
Algemeen totaal	574	22 798	1 007	41 021	37	1 274	1 618	65 093

III. ZEEVISSERIJ - BELGISCHE VANGST GELOST IN BELGIE (vervolg)

3.- INDELING VAN DE VERSCHILLENDE AANGEVOERDE VISSOORTEN, IN HOEVEELHEID EN WAARDE, VOLGENS DE

AANLEGHAVENS - MEI 2004

(Verhandelde hoeveelheid)

VISSOORTEN	Oostende		Zeebrugge		Nieuwpoort		Totaal	
	1 000 kg	100 EUR	1 000 kg	100 EUR	1 000 kg	100 EUR	1 000 kg	100 EUR
Bodemvissen:								
Schelvis	10	123	17	192	-	-	27	315
Kabeljauw	24	606	30	788	1	48	55	1 442
Koolvis	-	2	1	5	-	-	1	7
Wijting	9	96	6	57	-	1	15	154
Pollak	2	63	3	63	-	1	5	127
Leng	2	47	2	34	-	-	4	81
Heek	1	14	1	28	-	-	2	42
Steenbolk	3	17	5	30	-	1	8	48
Schol	98	1 865	132	2 683	13	221	243	4 769
Bot	10	31	10	46	4	13	24	90
Schar	10	56	12	67	1	8	23	131
Tong	99	7 957	120	9 771	4	323	223	18 051
Tarbot	7	736	11	1 120	-	14	18	1 870
Griet	5	453	8	683	-	21	13	1 157
Tongschar	15	431	24	739	-	-	39	1 170
Schartong	11	99	10	89	-	-	21	188
Heilbot	-	4	-	8	-	-	-	12
Rog	109	1 756	69	1 106	2	36	180	2 898
Rode poon	7	66	10	88	-	2	17	156
Grauwe poon	-	1	1	3	-	-	1	4
Engelse soldaat	4	29	8	42	-	-	12	71
Zeewolf	1	33	2	54	-	-	3	87
Hozemondhammen	16	1 432	24	2 045	-	-	40	3 477
Kongeraal	1	15	2	24	-	-	3	39
Roodbaars	-	-	-	-	-	-	-	-
Mul	-	1	2	59	-	2	2	62
Zeebaars	1	119	1	62	2	223	4	404
Zeehaai	-	7	-	1	-	-	-	8
Hondshaai	18	105	16	92	1	5	35	202
Zandhaai	1	2	-	1	-	1	1	4
Andere soorten	13	346	8	351	-	9	21	706
Totaal	477	16 512	535	20 331	28	929	1 040	37 772
Pelagische vis:								
Horsmakreel	-	-	-	-	-	-	-	-
Haring	-	-	-	-	-	-	-	-
Makreel	-	-	-	1	-	1	-	2
Sprot	-	-	-	-	-	-	-	-
Andere soorten	-	-	-	-	-	-	-	-
Totaal	-	-	-	1	-	1	-	2
Schaal- en weekdieren:								
Garnalen	7	279	1	31	6	277	14	587
Langoestine	3	153	2	172	-	-	5	325
Langoestine staartje	1	79	1	45	-	-	2	124
Noordzeekrab	1	44	2	66	-	-	3	110
Zeekreeft	-	7	-	1	-	-	-	8
Andere schaaldieren	-	-	-	-	-	-	-	-
Schelpen	11	248	13	297	-	-	24	545
Inkvis	6	61	9	102	1	7	16	170
Wulk	5	29	7	35	-	-	12	64
Andere soorten	-	-	-	-	-	-	-	-
Totaal	34	900	35	749	7	284	76	1 933
Algemeen totaal	511	17 412	570	21 081	35	1 214	1 116	39 707

III. ZEEVISSERIJ - BELGISCHE VANGST GELOST IN BELGIE (vervolg)

3.- INDELING VAN DE VERSCHILLENDE AANGEVOERDE VISSOORTEN, IN HOEVEELHEID EN WAARDE, VOLGENS DE

AANLEGHAVENS - JUNI 2004

(Verhandelde hoeveelheid)

VISSOORTEN	Oostende		Zeebrugge		Nieuwpoort		Totaal	
	1 000 kg	100 EUR	1 000 kg	100 EUR	1 000 kg	100 EUR	1 000 kg	100 EUR
Bodemvissen:								
Schelvis	1	10	3	43	-	-	4	53
Kabeljauw	10	368	13	448	-	-	23	816
Koolvis	-	2	-	-	-	-	-	2
Wijting	9	121	4	46	-	-	13	167
Pollak	1	33	2	37	-	-	3	70
Leng	2	35	2	43	-	-	4	78
Heek	3	43	4	45	-	-	7	88
Steenbolk	4	24	6	51	-	-	10	75
Schol	77	1 479	90	1 822	7	112	174	3 413
Bot	9	37	9	56	4	14	22	107
Schar	10	65	7	49	-	3	17	117
Tong	130	10 757	219	19 332	6	405	355	30 494
Tarbot	7	705	11	992	-	12	18	1 709
Griet	5	415	8	651	-	9	13	1 075
Tongschar	12	297	18	498	-	2	30	797
Schartong	13	97	22	206	-	-	35	303
Heilbot	-	1	-	7	-	-	-	8
Rog	61	1 021	77	1 187	3	51	141	2 259
Rode poon	18	308	6	66	-	1	24	375
Grauwe poon	1	5	1	4	-	-	2	9
Engelse soldaat	3	23	6	43	-	-	9	66
Zeewolf	-	-	-	-	-	-	-	-
Hozemondhammen	22	1 604	41	2 804	-	-	63	4 408
Kongeraal	1	16	3	31	-	-	4	47
Roodbaars	-	-	-	-	-	-	-	-
Mul	1	11	5	59	-	-	6	70
Zeebaars	1	82	-	40	3	407	4	529
Zeehaai	-	9	-	4	-	-	-	13
Hondshaai	14	92	15	85	1	8	30	185
Zandhaai	1	4	1	3	1	2	3	9
Andere soorten	28	871	8	251	-	11	36	1 133
Totaal	444	18 535	581	28 903	25	1 037	1 050	48 475
Pelagische vis:								
Horsmakreel	-	1	-	-	-	-	-	1
Haring	-	-	-	-	-	-	-	-
Makreel	-	6	-	1	-	3	-	10
Sprot	-	-	-	-	-	-	-	-
Andere soorten	-	-	-	1	-	-	-	1
Totaal	-	7	-	2	-	3	-	12
Schaal- en weekdieren:								
Garnalen	11	368	14	460	7	223	32	1 051
Langoestine	1	74	4	268	-	-	5	342
Langoestine staartje	-	35	1	73	-	-	1	108
Noordzeekrab	3	52	4	66	-	-	7	118
Zeekreeft	-	2	-	-	-	-	-	2
Andere schaaldieren	-	-	-	-	-	-	-	-
Schelpen	7	101	8	120	-	-	15	221
Inkvis	12	70	14	85	-	1	26	156
Wulk	2	17	3	23	-	-	5	40
Andere soorten	-	-	-	-	-	-	-	-
Totaal	36	719	48	1 095	7	224	91	2 038
Algemeen totaal	480	19 261	629	30 000	32	1 264	1 141	50 525

III. ZEEVISSERIJ - BELGISCHE VANGST GELOST IN BELGIE (vervolg)

3.- INDELING VAN DE VERSCHILLENDE AANGEVOERDE VISSOORTEN, IN HOEVEELHEID EN WAARDE, VOLGENS DE

AANLEGHAVENS - JULI 2004
(Verhandelde hoeveelheid)

VISSOORTEN	Oostende		Zeebrugge		Nieuwpoort		Totaal	
	1 000 kg	100 EUR	1 000 kg	100 EUR	1 000 kg	100 EUR	1 000 kg	100 EUR
Bodemvissen:								
Schelvis	6	82	6	96	-	-	12	178
Kabeljauw	20	653	28	913	1	46	49	1 612
Koolvis	1	7	-	3	-	-	1	10
Wijting	7	95	5	67	-	-	12	162
Pollak	2	65	1	39	-	-	3	104
Leng	2	41	2	28	-	-	4	69
Heek	4	53	4	50	-	-	8	103
Steenbolk	3	20	3	25	-	1	6	46
Schol	130	2 152	201	3 527	1	27	332	5 706
Bot	7	33	12	53	1	6	20	92
Schar	14	107	17	145	-	1	31	253
Tong	101	9 487	172	15 899	3	225	276	25 611
Tarbot	8	701	11	935	-	5	19	1 641
Griet	6	384	9	666	-	2	15	1 052
Tongschar	20	494	29	775	-	-	49	1 269
Schartong	10	111	8	86	-	-	18	197
Heilbot	-	7	-	4	-	-	-	11
Rog	70	1 045	73	1 141	2	32	145	2 218
Rode poon	16	168	5	50	-	-	21	218
Grauwe poon	1	4	1	3	-	-	2	7
Engelse soldaat	3	21	3	24	-	-	6	45
Zeewolf	2	52	1	33	-	-	3	85
Hozemondhammen	14	1 223	22	1 839	-	-	36	3 062
Kongeraal	1	12	2	15	-	-	3	27
Roodbaars	-	-	-	-	-	-	-	-
Mul	-	5	1	22	-	2	1	29
Zeebaars	2	147	-	53	1	209	3	409
Zeehaai	-	8	1	13	-	-	1	21
Hondshaai	12	72	14	70	-	2	26	144
Zandhaai	-	1	1	3	-	1	1	5
Andere soorten	16	513	7	190	-	19	23	722
Totaal	478	17 763	639	26 767	9	578	1 126	45 108
Pelagische vis:								
Horsmakreel	-	1	-	-	-	-	-	1
Haring	-	-	-	-	-	-	-	-
Makreel	-	5	-	1	-	4	-	10
Sprot	-	-	-	-	-	-	-	-
Andere soorten	-	-	-	-	-	-	-	-
Totaal	-	6	-	1	-	4	-	11
Schaal- en weekdieren:								
Garnalen	16	645	22	617	5	221	43	1 483
Langoestine	8	305	11	400	-	-	19	705
Langoestine staartje	3	147	2	105	-	-	5	252
Noordzeekrab	3	43	6	74	-	-	9	117
Zeekreeft	-	8	-	3	-	-	-	11
Andere schaaldieren	-	-	-	-	-	-	-	-
Schelpen	6	143	4	67	-	-	10	210
Inkvis	18	158	14	107	-	-	32	265
Wulk	2	15	3	22	-	-	5	37
Andere soorten	-	-	-	-	-	-	-	-
Totaal	56	1 464	62	1 395	5	221	123	3 080
Algemeen totaal	534	19 233	701	28 163	14	803	1 249	48 199

III. ZEEVISSERIJ - BELGISCHE VANGST GELOST IN BELGIE (vervolg)

3.- INDELING VAN DE VERSCHILLENDE AANGEVOERDE VISSOORTEN, IN HOEVEELHEID EN WAARDE, VOLGENS DE

AANLEGHAVENS - AUGUSTUS 2004

(Verhandelde hoeveelheid)

VISSOORTEN	Oostende		Zeebrugge		Nieuwpoort		Totaal	
	1 000 kg	100 EUR	1 000 kg	100 EUR	1 000 kg	100 EUR	1 000 kg	100 EUR
Bodemvissen:								
Schelvis	15	195	41	472	-	-	56	667
Kabeljauw	68	1 841	171	4 246	-	22	239	6 109
Koolvis	2	14	4	24	-	-	6	38
Wijting	6	81	3	45	-	-	9	126
Pollak	2	58	4	85	-	-	6	143
Leng	4	65	6	86	-	-	10	151
Heek	9	115	15	229	-	-	24	344
Steenbolk	2	14	1	8	-	-	3	22
Schol	201	3 377	370	6 762	1	15	572	10 154
Bot	7	26	8	41	1	7	16	74
Schar	18	122	20	150	-	2	38	274
Tong	74	6 977	101	9 673	2	198	177	16 848
Tarbot	14	1 319	15	1 640	-	5	29	2 964
Griet	9	578	12	837	-	1	21	1 416
Tongschar	36	763	89	2 109	-	-	125	2 872
Schartong	9	185	5	61	-	-	14	246
Heilbot	-	16	-	30	-	-	-	46
Rog	93	1 340	133	1 899	3	49	229	3 288
Rode poon	7	78	4	48	-	1	11	127
Grauwe poon	2	9	1	5	-	-	3	14
Engelse soldaat	3	21	1	11	-	-	4	32
Zeewolf	8	239	18	583	-	-	26	822
Hozemondhammen	18	1 349	25	2 297	-	-	43	3 646
Kongeraal	1	12	1	15	-	-	2	27
Roodbaars	-	-	-	-	-	-	-	-
Mul	-	-	-	8	-	-	-	8
Zeebaars	1	76	1	54	1	159	3	289
Zeehaai	-	2	1	5	-	-	1	7
Hondshaai	9	74	10	74	-	1	19	149
Zandhaai	-	1	1	4	-	-	1	5
Andere soorten	13	481	5	178	1	28	19	687
Totaal	631	19 428	1 066	31 679	9	488	1 706	51 595
Pelagische vis:								
Horsmakreel	-	-	-	-	-	-	-	-
Haring	-	-	-	-	-	-	-	-
Makreel	-	1	-	1	-	5	-	7
Sprot	-	-	-	-	-	-	-	-
Andere soorten	-	-	-	-	-	-	-	-
Totaal	-	1	-	1	-	5	-	7
Schaal- en weekdieren:								
Garnalen	16	391	18	469	7	225	41	1 085
Langoestine	5	195	14	490	-	-	19	685
Langoestine staartje	1	60	2	150	-	-	3	210
Noordzeekrab	3	59	8	104	-	-	11	163
Zeekreeft	-	3	-	6	-	-	-	9
Andere schaaldieren	-	-	-	-	-	-	-	-
Schelpen	5	76	4	78	-	-	9	154
Inkvis	34	440	20	268	-	-	54	708
Wulk	2	20	4	30	-	-	6	50
Andere soorten	-	-	-	-	-	-	-	-
Totaal	66	1 244	70	1 595	7	225	143	3 064
Algemeen totaal	697	20 673	1 136	33 275	16	718	1 849	54 666

III. ZEEVISSERIJ - BELGISCHE VANGST GELOST IN BELGIE (vervolg)

3.- INDELING VAN DE VERSCHILLENDE AANGEVOERDE VISSOORTEN, IN HOEVEELHEID EN WAARDE, VOLGENS DE

AANLEGHAVENS - SEPTEMBER 2004

(Verhandelde hoeveelheid)

VISSOORTEN	Oostende		Zeebrugge		Nieuwpoort		Totaal	
	1 000 kg	100 EUR	1 000 kg	100 EUR	1 000 kg	100 EUR	1 000 kg	100 EUR
Bodemvissen:								
Schelvis	15	231	40	619	-	-	55	850
Kabeljauw	71	2 120	176	5 088	-	5	247	7 213
Koolvis	1	6	4	33	-	-	5	39
Wijting	4	76	4	66	-	2	8	144
Pollak	2	56	3	98	-	-	5	154
Leng	3	76	8	166	-	-	11	242
Heek	6	138	11	242	-	-	17	380
Steenbolk	2	18	1	15	-	-	3	33
Schol	199	3 978	424	8 847	2	29	625	12 854
Bot	8	48	14	114	1	5	23	167
Schar	14	114	20	156	-	6	34	276
Tong	89	7 602	130	12 042	2	182	221	19 826
Tarbot	14	1 532	28	2 999	-	13	42	4 544
Griet	9	619	17	1 185	-	4	26	1 808
Tongschar	32	1 073	81	2 866	-	1	113	3 940
Schartong	3	75	7	166	-	-	10	241
Heilbot	-	2	-	22	-	-	-	24
Rog	48	1 092	62	1 442	1	25	111	2 559
Rode poon	8	90	9	111	-	2	17	203
Grauwe poon	-	1	-	2	-	-	-	3
Engelse soldaat	2	15	3	16	-	-	5	31
Zeewolf	5	142	15	432	-	-	20	574
Hozemondhammen	9	956	24	2 494	-	-	33	3 450
Kongeraal	1	11	2	24	-	-	3	35
Roodbaars	-	-	-	-	-	-	-	-
Mul	-	-	1	34	-	-	1	34
Zeebaars	2	195	1	85	3	410	6	690
Zeehaai	-	2	1	12	-	-	1	14
Hondshaai	7	84	12	101	-	2	19	187
Zandhaai	-	3	1	4	-	1	1	8
Andere soorten	7	315	6	271	-	14	13	600
Totaal	561	20 670	1 105	39 752	9	701	1 675	61 123
Pelagische vis:								
Horsmakreel	-	-	-	-	-	-	-	-
Haring	-	-	-	-	-	-	-	-
Makreel	-	1	-	-	-	1	-	2
Sprot	-	-	-	-	-	-	-	-
Andere soorten	-	-	-	2	-	-	-	2
Totaal	-	1	-	2	-	1	-	4
Schaal- en weekdieren:								
Garnalen	18	444	58	1 238	6	175	82	1 857
Langoestine	7	289	7	245	-	-	14	534
Langoestine staartje	-	27	1	48	-	-	1	75
Noordzeekrab	3	45	12	129	-	-	15	174
Zeekreeft	-	2	-	3	-	-	-	5
Andere schaaldieren	-	1	-	-	-	-	-	1
Schelpen	4	97	7	138	-	-	11	235
Inkvis	58	870	28	448	-	1	86	1 319
Wulk	5	53	3	22	-	-	8	75
Andere soorten	-	-	-	-	-	-	-	-
Totaal	95	1 828	116	2 271	6	176	217	4 275
Algemeen totaal	656	22 499	1 221	42 025	15	878	1 892	65 402

III. ZEEVISSERIJ - BELGISCHE VANGST GELOST IN BELGIE (vervolg)

3.- INDELING VAN DE VERSCHILLENDE AANGEVOERDE VISSOORTEN, IN HOEVEELHEID EN WAARDE, VOLGENS DE

AANLEGHAVENS - OKTOBER 2004

(Verhandelde hoeveelheid)

VISSOORTEN	Oostende		Zeebrugge		Nieuwpoort		Totaal	
	1 000 kg	100 EUR	1 000 kg	100 EUR	1 000 kg	100 EUR	1 000 kg	100 EUR
Bodemvissen:								
Schelvis	18	229	59	736	-	-	77	965
Kabeljauw	54	1 528	195	5 148	1	20	250	6 696
Koolvis	1	8	2	16	-	-	3	24
Wijting	8	88	8	87	2	17	18	192
Pollak	1	35	5	108	-	-	6	143
Leng	3	62	8	150	-	-	11	212
Heek	2	54	5	117	-	-	7	171
Steenbolk	5	26	2	13	-	-	7	39
Schol	213	4 025	511	9 917	2	37	726	13 979
Bot	13	93	11	85	1	4	25	182
Schar	13	108	26	229	1	10	40	347
Tong	119	9 796	168	14 291	1	98	288	24 185
Tarbot	18	1 780	29	2 945	-	13	47	4 738
Griet	13	762	18	1 127	-	2	31	1 891
Tongschar	29	1 073	108	4 373	-	1	137	5 447
Schartong	5	118	12	261	-	-	17	379
Heilbot	-	9	-	23	-	-	-	32
Rog	75	1 512	66	1 224	1	8	142	2 744
Rode poon	15	102	18	97	-	1	33	200
Grauwe poon	-	1	-	1	-	-	-	2
Engelse soldaat	2	12	1	5	-	-	3	17
Zeewolf	4	137	10	333	-	-	14	470
Hozemondhammen	9	923	17	1 991	-	-	26	2 914
Kongeraal	2	32	2	21	-	-	4	53
Roodbaars	-	-	-	-	-	-	-	-
Mul	-	-	2	15	-	1	2	16
Zeebaars	1	113	1	92	2	306	4	511
Zeehaai	1	11	-	6	-	-	1	17
Hondshaai	14	122	12	71	-	4	26	197
Zandhaai	-	1	-	2	-	-	-	3
Andere soorten	10	339	7	233	-	6	17	578
Totaal	648	23 099	1 303	43 717	11	528	1 962	67 344
Pelagische vis:								
Horsmakreel	-	1	-	-	-	-	-	1
Haring	-	-	-	1	-	2	-	3
Makreel	-	-	-	-	-	1	-	1
Sprot	-	-	-	-	-	-	-	-
Andere soorten	-	-	-	-	-	-	-	-
Totaal	-	1	-	1	-	3	-	5
Schaal- en weekdieren:								
Garnalen	19	669	38	790	11	371	68	1 830
Langoestine	6	207	4	128	-	-	10	335
Langoestine staartje	-	20	-	24	-	-	-	44
Noordzeekrab	6	72	22	194	-	-	28	266
Zeekreeft	-	-	-	2	-	-	-	2
Andere schaaldieren	-	1	-	-	-	-	-	1
Schelpen	3	67	3	83	-	-	6	150
Inkvis	58	743	50	747	-	-	108	1 490
Wulk	3	32	4	31	-	-	7	63
Andere soorten	-	-	-	-	-	-	-	-
Totaal	95	1 811	121	1 999	11	371	227	4 181
Algemeen totaal	743	24 911	1 424	45 717	22	902	2 189	71 530

III. ZEEVISSERIJ - BELGISCHE VANGST GELOST IN BELGIE (vervolg)

3.- INDELING VAN DE VERSCHILLENDE AANGEVOERDE VISSOORTEN, IN HOEVEELHEID EN WAARDE, VOLGENS DE

AANLEGHAVENS - NOVEMBER 2004

(Verhandelde hoeveelheid)

VISSOORTEN	Oostende		Zeebrugge		Nieuwpoort		Totaal	
	1 000 kg	100 EUR	1 000 kg	100 EUR	1 000 kg	100 EUR	1 000 kg	100 EUR
Bodemvissen:								
Schelvis	4	53	30	342	-	-	34	395
Kabeljauw	24	703	79	2 007	2	47	105	2 757
Koolvis	-	-	-	4	-	-	-	4
Wijting	16	159	11	103	2	15	29	277
Pollak	1	20	2	68	-	-	3	88
Leng	1	24	4	81	-	-	5	105
Heek	1	17	2	56	-	-	3	73
Steenbolk	7	38	10	62	-	-	17	100
Schol	169	3 045	372	6 614	1	18	542	9 677
Bot	2	14	7	52	1	3	10	69
Schar	13	110	21	176	1	15	35	301
Tong	127	10 973	212	17 957	3	324	342	29 254
Tarbot	14	1 318	25	2 422	-	27	39	3 767
Griet	15	791	31	1 576	-	6	46	2 373
Tongschar	28	1 134	89	3 628	-	5	117	4 767
Schartong	7	198	11	276	-	-	18	474
Heilbot	-	1	-	8	-	-	-	9
Rog	67	1 178	63	987	2	29	132	2 194
Rode poon	20	106	55	225	-	2	75	333
Grauwe poon	-	1	-	-	-	-	-	1
Engelse soldaat	3	13	11	45	-	-	14	58
Zeewolf	1	20	2	72	-	-	3	92
Hozemondhammen	7	680	16	1 691	-	-	23	2 371
Kongeraal	2	26	3	42	-	-	5	68
Roodbaars	-	-	-	-	-	-	-	-
Mul	-	-	5	48	-	-	5	48
Zeebaars	3	215	2	121	1	105	6	441
Zeehaai	-	4	1	5	-	-	1	9
Hondshaai	14	81	14	64	1	6	29	151
Zandhaai	-	1	-	1	-	-	-	2
Andere soorten	12	393	16	613	-	3	28	1 009
Totaal	558	21 316	1 094	39 346	14	605	1 666	61 267
Pelagische vis:								
Horsmakreel	-	-	-	-	-	-	-	-
Haring	-	-	-	1	-	4	-	5
Makreel	-	-	-	-	-	-	-	-
Sprot	-	-	-	-	-	-	-	-
Andere soorten	-	-	-	1	-	-	-	1
Totaal	-	-	-	2	-	4	-	6
Schaal- en weekdieren:								
Garnalen	7	369	9	303	6	244	22	916
Langoestine	4	64	2	127	-	-	6	191
Langoestine staartje	-	8	-	35	-	-	-	43
Noordzeekrab	5	54	16	121	-	-	21	175
Zeekreeft	-	2	-	6	-	-	-	8
Andere schaaldieren	-	1	-	-	-	-	-	1
Schelpen	8	197	21	537	-	-	29	734
Inkvis	74	1 040	134	2 033	-	-	208	3 073
Wulk	6	45	5	37	-	-	11	82
Andere soorten	-	-	-	-	-	-	-	-
Totaal	104	1 780	187	3 199	6	244	297	5 223
Algemeen totaal	662	23 096	1 281	42 547	20	853	1 963	66 496

III. ZEEVISSERIJ - BELGISCHE VANGST GELOST IN BELGIE (vervolg)

3.- INDELING VAN DE VERSCHILLENDE AANGEVOERDE VISSOORTEN, IN HOEVEELHEID EN WAARDE, VOLGENS DE

AANLEGHAVENS - DECEMBER 2004

(Verhandelde hoeveelheid)

VISSOORTEN	Oostende		Zeebrugge		Nieuwpoort		Totaal	
	1 000 kg	100 EUR	1 000 kg	100 EUR	1 000 kg	100 EUR	1 000 kg	100 EUR
Bodemvissen:								
Schelvis	1	11	6	75	-	-	7	86
Kabeljauw	24	659	59	1 448	2	49	85	2 156
Koolvis	-	-	-	1	-	-	-	1
Wijting	13	127	15	115	1	7	29	249
Pollak	1	37	3	97	-	-	4	134
Leng	1	31	3	60	-	-	4	91
Heek	-	9	1	27	-	-	1	36
Steenbolk	9	47	11	78	-	-	20	125
Schol	145	2 123	242	3 598	2	22	389	5 743
Bot	1	5	1	7	1	4	3	16
Schar	10	76	12	94	2	20	24	190
Tong	138	12 740	240	22 961	4	390	382	36 091
Tarbot	12	1 546	21	2 817	-	16	33	4 379
Griet	18	1 180	28	1 902	-	9	46	3 091
Tongschar	25	1 420	51	3 091	-	19	76	4 530
Schartong	8	176	14	249	-	-	22	425
Heilbot	-	2	-	3	-	-	-	5
Rog	81	871	111	1 224	-	5	192	2 100
Rode poon	18	99	27	181	-	1	45	281
Grauwe poon	-	-	-	-	-	-	-	-
Engelse soldaat	6	22	14	60	-	-	20	82
Zeewolf	-	-	-	5	-	-	-	5
Hozemondhammen	10	1 169	24	3 223	-	-	34	4 392
Kongeraal	3	26	3	31	-	-	6	57
Roodbaars	-	-	-	-	-	-	-	-
Mul	-	-	4	54	-	-	4	54
Zeebaars	2	136	2	166	-	-	4	302
Zeehaai	-	4	1	4	-	-	1	8
Hondshaai	13	48	11	37	-	2	24	87
Zandhaai	-	-	-	-	-	-	-	-
Andere soorten	16	610	17	584	-	2	33	1 196
Totaal	555	23 174	921	42 192	12	546	1 488	65 912
Pelagische vis:								
Horsmakreel	-	-	-	-	-	-	-	-
Haring	1	2	-	-	2	6	3	8
Makreel	-	1	-	-	-	-	-	1
Sprot	-	-	-	6	-	-	-	6
Andere soorten	-	-	-	-	-	-	-	-
Totaal	1	3	-	6	2	6	3	15
Schaal- en weekdieren:								
Garnalen	4	228	9	348	3	218	16	794
Langoestine	-	17	6	298	-	-	6	315
Langoestine staartje	-	3	1	81	-	-	1	84
Noordzeekrab	2	41	7	77	-	-	9	118
Zeekreeft	-	2	-	1	-	-	-	3
Andere schaaldieren	-	2	-	-	-	-	-	2
Schelpen	13	357	18	546	-	1	31	904
Inkvis	52	732	111	1 397	-	1	163	2 130
Wulk	6	55	8	63	-	1	14	119
Andere soorten	-	-	-	-	-	-	-	-
Totaal	77	1 437	160	2 811	3	221	240	4 469
Algemeen totaal	633	24 614	1 081	45 009	17	773	1 731	70 396

III. ZEEVISSERIJ - BELGISCHE VANGST GELOST IN BELGIE (vervolg)

4.- INDELING VAN DE AANVOERDE VIS, IN HOEVEELHEID EN WAARDE, VOLGENS DE VISGRONDEN

EN DE AANLEGHAVENS

(Verhandelde hoeveelheid)

VISGRONDEN	Oostende		Zeebrugge		Nieuwpoort		Totaal	
	1 000 kg	100 EUR	1 000 kg	100 EUR	1 000 kg	100 EUR	1 000 kg	100 EUR

JANUARI 2004

Kustzee	74	2 622	122	4 514	7	322	203	7 458
Noordzee :								
Zuid	71	3 098	285	11 966	3	137	359	15 201
Midden-West	-	-	4	116	-	-	4	116
Midden-Oost (Witte-Bank)	4	96	-	-	-	-	4	96
Noord	-	-	-	-	-	-	-	-
Moray-Firth	-	-	-	-	-	-	-	-
Fladen	-	-	-	-	-	-	-	-
Engels Kanaal	282	8 015	481	17 878	2	95	765	25 988
Bristol Kanaal	126	5 820	275	12 679	-	-	401	18 499
Zuid- en West-Ierland (Mine-Head)	73	3 869	167	8 152	-	-	240	12 021
West-Schotland	-	-	-	-	-	-	-	-
IJslandzee	-	-	-	-	-	-	-	-
Ierse Zee	39	1 678	22	1 058	-	-	61	2 736
Andere visgronden	-	-	-	-	-	-	-	-
Totaal	669	25 198	1 356	56 363	12	554	2 037	82 115

FEBRUARI 2004

Kustzee	10	442	-	-	9	361	19	803
Noordzee :								
Zuid	37	1 431	45	1 845	-	-	82	3 276
Midden-West	23	610	2	81	-	-	25	691
Midden-Oost (Witte-Bank)	1	49	5	117	-	-	6	166
Noord	-	-	-	-	-	-	-	-
Moray-Firth	-	-	-	-	-	-	-	-
Fladen	-	-	-	-	-	-	-	-
Engels Kanaal	266	8 390	378	14 050	1	61	645	22 501
Bristol Kanaal	161	7 271	566	25 481	-	-	727	32 752
Zuid- en West-Ierland (Mine-Head)	64	2 847	142	5 921	-	-	206	8 768
West-Schotland	-	-	9	411	-	-	9	411
IJslandzee	-	-	-	-	-	-	-	-
Ierse Zee	45	1 764	44	1 703	-	-	89	3 467
Andere visgronden	-	-	-	-	-	-	-	-
Totaal	607	22 804	1 191	49 609	10	422	1 808	72 835

III. ZEEVISSERIJ - BELGISCHE VANGST GELOST IN BELGIE (vervolg)

4.- INDELING VAN DE AANVOERDE VIS, IN HOEVEELHEID EN WAARDE, VOLGENS DE VISGRONDEN

EN DE AANLEGHAVENS

(Verhandelde hoeveelheid)

VISGRONDEN	Oostende		Zeebrugge		Nieuwpoort		Totaal	
	1 000 kg	100 EUR	1 000 kg	100 EUR	1 000 kg	100 EUR	1 000 kg	100 EUR
MAART 2004								
Kustzee	34	1 537	14	700	25	1 028	73	3 265
Noordzee :								
Zuid	48	2 276	50	2 331	2	109	100	4 716
Midden-West	4	133	28	895	-	-	32	1 028
Midden-Oost (Witte-Bank)	-	-	-	-	-	-	-	-
Noord	-	-	-	-	-	-	-	-
Moray-Firth	-	-	-	-	-	-	-	-
Fladen	-	-	-	-	-	-	-	-
Engels Kanaal	355	14 342	391	16 612	2	84	748	31 038
Bristol Kanaal	284	14 280	410	20 737	-	-	694	35 017
Zuid- en West-Ierland (Mine-Head)	29	882	63	2 881	-	-	92	3 763
West-Schotland	-	-	13	545	-	-	13	545
IJslandzee	-	-	-	-	-	-	-	-
Ierse Zee	83	4 030	79	3 888	-	-	162	7 918
Andere visgronden	-	-	-	-	-	-	-	-
Totaal	837	37 480	1 048	48 589	29	1 221	1 914	87 290

APRIL 2004

Kustzee	85	3 227	70	2 673	37	1 235	192	7 135
Noordzee :								
Zuid	65	3 071	89	3 860	-	19	154	6 950
Midden-West	-	-	81	2 234	-	-	81	2 234
Midden-Oost (Witte-Bank)	39	1 006	64	1 611	-	-	103	2 617
Noord	-	-	-	-	-	-	-	-
Moray-Firth	-	-	-	-	-	-	-	-
Fladen	-	-	-	-	-	-	-	-
Engels Kanaal	179	6 758	351	14 316	-	21	530	21 095
Bristol Kanaal	89	4 284	155	7 123	-	-	244	11 407
Zuid- en West-Ierland (Mine-Head)	47	1 733	59	2 050	-	-	106	3 783
West-Schotland	-	-	-	-	-	-	-	-
IJslandzee	-	-	-	-	-	-	-	-
Ierse Zee	70	2 721	139	7 156	-	-	209	9 877
Andere visgronden	-	-	-	-	-	-	-	-
Totaal	574	22 800	1 008	41 023	37	1 275	1 619	65 098

III. ZEEVISSERIJ - BELGISCHE VANGST GELOST IN BELGIE (vervolg)

4.- INDELING VAN DE AANVOERDE VIS, IN HOEEVEELHEID EN WAARDE, VOLGENS DE VISGRONDEN

EN DE AANLEGHAVENS

(Verhandelde hoeveelheid)

VISGRONDEN	Oostende		Zeebrugge		Nieuwpoort		Totaal	
	1 000 kg	100 EUR	1 000 kg	100 EUR	1 000 kg	100 EUR	1 000 kg	100 EUR
MEI 2004								
Kustzee	97	2 993	33	978	34	1 116	164	5 087
Noordzee :								
Zuid	67	2 704	57	2 412	1	43	125	5 159
Midden-West	3	116	56	1 925	-	-	59	2 041
Midden-Oost (Witte-Bank)	31	825	57	1 471	-	-	88	2 296
Noord	-	-	-	-	-	-	-	-
Moray-Firth	-	-	-	-	-	-	-	-
Fladen	-	-	-	-	-	-	-	-
Engels Kanaal	30	1 322	110	4 441	1	55	141	5 818
Bristol Kanaal	68	2 722	95	3 810	-	-	163	6 532
Zuid- en West-Ierland (Mine-Head)	78	2 938	116	4 448	-	-	194	7 386
West-Schotland	-	-	-	-	-	-	-	-
IJslandzee	-	-	-	-	-	-	-	-
Ierse Zee	141	3 791	42	1 598	-	-	183	5 389
Andere visgronden	-	-	-	-	-	-	-	-
Totaal	515	17 411	566	21 083	36	1 214	1 117	39 708

JUNI 2004

Kustzee	61	2 157	27	864	31	1 266	119	4 287
Noordzee :								
Zuid	38	1 360	32	979	-	-	70	2 339
Midden-West	-	-	32	998	-	-	32	998
Midden-Oost (Witte-Bank)	35	879	5	195	-	-	40	1 074
Noord	-	-	-	-	-	-	-	-
Moray-Firth	-	-	-	-	-	-	-	-
Fladen	-	-	-	-	-	-	-	-
Engels Kanaal	58	2 044	87	3 138	-	-	145	5 182
Bristol Kanaal	97	4 120	91	4 299	-	-	188	8 419
Zuid- en West-Ierland (Mine-Head)	78	3 149	137	5 986	-	-	215	9 135
West-Schotland	-	-	-	-	-	-	-	-
IJslandzee	-	-	-	-	-	-	-	-
Ierse Zee	46	1 592	56	2 048	-	-	102	3 640
Andere visgronden	69	3 959	164	11 489	-	-	233	15 448
Totaal	482	19 260	631	29 996	31	1 266	1 144	50 522

III. ZEEVISSERIJ - BELGISCHE VANGST GELOST IN BELGIE (vervolg)

4.- INDELING VAN DE AANVOERDE VIS, IN HOEVEELHEID EN WAARDE, VOLGENS DE VISGRONDEN

EN DE AANLEGHAVENS

(Verhandelde hoeveelheid)

VISGRONDEN	Oostende		Zeebrugge		Nieuwpoort		Totaal	
	1 000 kg	100 EUR	1 000 kg	100 EUR	1 000 kg	100 EUR	1 000 kg	100 EUR
JULI 2004								
Kustzee	68	2 124	44	1 404	17	804	129	4 332
Noordzee :								
Zuid	23	1 171	117	3 657	-	-	140	4 828
Midden-West	33	950	59	1 603	-	-	92	2 553
Midden-Oost (Witte-Bank)	84	1 950	95	2 373	-	-	179	4 323
Noord	-	-	-	-	-	-	-	-
Moray-Firth	-	-	-	-	-	-	-	-
Fladen	-	-	-	-	-	-	-	-
Engels Kanaal	81	2 846	79	3 024	-	-	160	5 870
Bristol Kanaal	44	1 519	32	1 357	-	-	76	2 876
Zuid- en West-Ierland (Mine-Head)	79	2 772	70	2 891	-	-	149	5 663
West-Schotland	-	-	-	-	-	-	-	-
IJslandzee	-	-	-	-	-	-	-	-
Ierse Zee	83	3 136	103	4 091	-	-	186	7 227
Andere visgronden	39	2 764	103	7 761	-	-	142	10 525
Totaal	534	19 232	702	28 161	17	804	1 253	48 197

AUGUSTUS 2004

Kustzee	49	1 586	31	934	17	708	97	3 228
Noordzee :								
Zuid	38	1 267	52	2 062	-	13	90	3 342
Midden-West	34	918	97	2 768	-	-	131	3 686
Midden-Oost (Witte-Bank)	260	6 424	423	10 002	-	-	683	16 426
Noord	33	841	181	4 562	-	-	214	5 403
Moray-Firth	-	-	-	-	-	-	-	-
Fladen	-	-	-	-	-	-	-	-
Engels Kanaal	69	1 967	87	3 042	-	-	156	5 009
Bristol Kanaal	48	1 654	16	573	-	-	64	2 227
Zuid- en West-Ierland (Mine-Head)	86	2 976	80	3 652	-	-	166	6 628
West-Schotland	-	-	-	-	-	-	-	-
IJslandzee	-	-	-	-	-	-	-	-
Ierse Zee	74	2 675	161	4 978	-	-	235	7 653
Andere visgronden	6	366	9	701	-	-	15	1 067
Totaal	697	20 674	1 137	33 274	17	721	1 851	54 669

III. ZEEVISSERIJ - BELGISCHE VANGST GELOST IN BELGIE (vervolg)

4.- INDELING VAN DE AANVOERDE VIS, IN HOEVEELHEID EN WAARDE, VOLGENS DE VISGRONDEN

EN DE AANLEGHAVENS

(Verhandelde hoeveelheid)

VISGRONDEN	Oostende		Zeebrugge		Nieuwpoort		Totaal	
	1 000 kg	100 EUR	1 000 kg	100 EUR	1 000 kg	100 EUR	1 000 kg	100 EUR
SEPTEMBER 2004								
Kustzee	44	1 290	79	2 218	17	878	140	4 386
Noordzee :								
Zuid	82	3 332	63	2 911	-	-	145	6 243
Midden-West	35	1 488	90	2 862	-	-	125	4 350
Midden-Oost (Witte-Bank)	276	8 505	607	19 313	-	-	883	27 818
Noord	-	-	115	3 295	-	-	115	3 295
Moray-Firth	-	-	-	-	-	-	-	-
Fladen	-	-	-	-	-	-	-	-
Engels Kanaal	118	3 734	105	4 072	-	-	223	7 806
Bristol Kanaal	39	1 501	50	2 273	-	-	89	3 774
Zuid- en West-Ierland (Mine-Head)	47	1 989	97	4 579	-	-	144	6 568
West-Schotland	-	-	-	-	-	-	-	-
IJslandzee	-	-	-	-	-	-	-	-
Ierse Zee	15	660	16	504	-	-	31	1 164
Andere visgronden	-	-	-	-	-	-	-	-
Totaal	656	22 499	1 222	42 027	17	878	1 895	65 404

OKTOBER 2004

Kustzee	74	2 185	57	1 225	25	903	156	4 313
Noordzee :								
Zuid	24	912	35	1 391	-	-	59	2 303
Midden-West	26	879	218	7 073	-	-	244	7 952
Midden-Oost (Witte-Bank)	246	7 270	697	20 439	-	-	943	27 709
Noord	35	1 012	96	2 667	-	-	131	3 679
Moray-Firth	-	-	-	-	-	-	-	-
Fladen	-	-	-	-	-	-	-	-
Engels Kanaal	135	4 586	80	2 864	-	-	215	7 450
Bristol Kanaal	29	1 095	53	2 131	-	-	82	3 226
Zuid- en West-Ierland (Mine-Head)	150	6 078	170	7 224	-	-	320	13 302
West-Schotland	-	-	-	-	-	-	-	-
IJslandzee	-	-	-	-	-	-	-	-
Ierse Zee	25	893	19	704	-	-	44	1 597
Andere visgronden	-	-	-	-	-	-	-	-
Totaal	744	24 910	1 425	45 718	25	903	2 194	71 531

III. ZEEVISSERIJ - BELGISCHE VANGST GELOST IN BELGIE (vervolg)

4.- INDELING VAN DE AANVOERDE VIS, IN HOEVEELHEID EN WAARDE, VOLGENS DE VISGRONDEN

EN DE AANLEGHAVENS

(Verhandelde hoeveelheid)

VISGRONDEN	Oostende		Zeebrugge		Nieuwpoort		Totaal	
	1 000 kg	100 EUR	1 000 kg	100 EUR	1 000 kg	100 EUR	1 000 kg	100 EUR
NOVEMBER 2004								
Kustzee	77	2 571	16	508	21	854	114	3 933
Noordzee :								
Zuid	68	2 560	158	5 470	-	-	226	8 030
Midden-West	108	3 595	168	5 163	-	-	276	8 758
Midden-Oost (Witte-Bank)	77	2 490	296	8 801	-	-	373	11 291
Noord	-	-	-	-	-	-	-	-
Moray-Firth	-	-	-	-	-	-	-	-
Fladen	-	-	-	-	-	-	-	-
Engels Kanaal	200	6 852	430	13 568	-	-	630	20 420
Bristol Kanaal	38	1 606	11	457	-	-	49	2 063
Zuid- en West-Ierland (Mine-Head)	69	2 559	202	8 578	-	-	271	11 137
West-Schotland	-	-	-	-	-	-	-	-
IJslandzee	-	-	-	-	-	-	-	-
Ierse Zee	26	861	-	-	-	-	26	861
Andere visgronden	-	-	-	-	-	-	-	-
Totaal	663	23 094	1 281	42 545	21	854	1 965	66 493

DECEMBER 2004

Kustzee	53	2 131	39	1 554	13	538	105	4 223
Noordzee :								
Zuid	133	5 229	277	11 616	1	89	411	16 934
Midden-West	19	517	67	2 490	-	-	86	3 007
Midden-Oost (Witte-Bank)	51	1 565	110	2 931	-	-	161	4 496
Noord	-	-	-	-	-	-	-	-
Moray-Firth	-	-	-	-	-	-	-	-
Fladen	-	-	-	-	-	-	-	-
Engels Kanaal	171	5 719	259	10 806	3	147	433	16 672
Bristol Kanaal	28	1 268	39	1 629	-	-	67	2 897
Zuid- en West-Ierland (Mine-Head)	106	5 003	195	9 325	-	-	301	14 328
West-Schotland	-	-	-	-	-	-	-	-
IJslandzee	-	-	-	-	-	-	-	-
Ierse Zee	73	3 184	97	4 663	-	-	170	7 847
Andere visgronden	-	-	-	-	-	-	-	-
Totaal	634	24 616	1 083	45 014	17	774	1 734	70 404

III. ZEEVISSERIJ - BELGISCHE VANGST GELOST IN BELGIE (vervolg)

5.- HOEVEELHEIDS-, PRIJS- EN WAARDEINDEXCIJFERS VAN DE VISSERIJPRODUKTEN

Basis: 1990 = 100

PERIODEN	Haring en soortgelijken	Rondvissen	Platvissen	Andere vissoorten	Schaal- en weekdieren	Totaal van de produkten
Hoeveelheidsindexcijfers						
1999	9	68	66	94	91	70
2000	9	61	69	90	66	68
2001	17	65	72	100	72	72
2002	75	76	75	116	66	76
2003	48	65	83	116	83	81
2004	8	73	82	133	74	81
2004						
Januari	5	64	106	148	57	96
Februari	2	79	91	124	70	89
Maart	4	86	108	131	69	102
April	1	69	93	125	54	86
Mei	4	54	50	146	38	53
Juni	18	63	67	135	52	67
Juli	16	48	61	125	80	63
Augustus	9	104	63	170	81	75
September	3	96	73	90	124	82
Oktober	4	93	90	116	109	93
November	3	58	91	121	82	85
December	23	57	88	161	70	84
Prijsindexcijfers						
1999	151	106	130	115	91	121
2000	154	114	129	132	109	125
2001	240	111	137	122	110	130
2002	321	106	136	126	113	128
2003	287	108	141	123	92	132
2004	186	112	138	125	97	130
2004						
Januari	157	107	147	130	135	140
Februari	261	90	147	133	117	135
Maart	133	103	150	144	112	140
April	114	110	125	146	116	123
Mei	145	109	129	116	103	122
Juni	151	99	134	118	78	123
Juli	159	118	137	110	76	126
Augustus	189	110	130	108	75	119
September	317	134	140	166	69	131
Oktober	279	123	133	135	77	126
November	487	113	130	123	127	128
December	171	127	145	93	127	138
Waardeindexcijfers						
1999	14	72	86	108	83	85
2000	14	70	89	119	72	85
2001	41	72	99	122	79	94
2002	241	81	102	146	75	97
2003	138	70	117	143	76	107
2004	15	82	113	166	72	105
2004						
Januari	8	68	156	192	77	134
Februari	5	71	134	165	82	120
Maart	5	89	162	189	77	143
April	1	76	116	183	63	106
Mei	6	59	65	169	39	65
Juni	27	62	90	159	41	82
Juli	25	57	84	138	61	79
Augustus	17	114	82	184	61	89
September	10	129	102	149	86	107
Oktober	11	114	120	157	84	117
November	15	66	118	149	104	109
December	39	72	128	150	89	116

III. ZEEVISSERIJ - BELGISCHE VANGST GELOST IN BELGIE (vervolg)

6.- OMVANG EN BEDRIJVGHEID VAN DE VISSERIJVLOOT

PERIODEN	Aantal vaartuigen	Aantal reizen	Totaal aantal		Gemiddelde visvangst				Totale visvangst	
			zeedagen	visdagen	per zeedag		per visdag		1 000 kg	100 EUR
					kg	EUR	kg	EUR		
1996	138	6 647	25 005	22 110	808	2 472	914	2 795	20 200	618 155
1997	136	6 333	24 788	21 646	779	2 741	892	3 139	19 317	679 564
1998	121	5 697	21 995	19 436	825	2 818	934	3 187	18 144	619 610
1999	127	5 417	21 524	19 142	846	2 860	951	3 221	18 205	616 607
2000	121	5 124	20 880	18 625	842	2 995	944	3 358	17 580	625 352
2001	123	5 040	20 647	18 677	875	3 306	967	3 654	18 060	682 536
2002	125	4 540	20 655	18 699	942	3 456	1 040	3 818	19 455	713 908
2003	119	4 504	22 135	21 200	908	3 533	948	3 689	20 107	782 122
2004	116	4 344	22 529	21 673	924	3 443	961	3 579	20 827	775 672
2003										
Januari	104	293	1 604	1 445	1 117	4 931	1 240	5 474	1 792	79 097
Februari	100	256	1 607	1 510	1 074	4 667	1 143	4 967	1 725	75 005
Maart	103	360	1 925	1 812	893	3 949	949	4 195	1 720	76 013
April	108	360	1 788	1 723	694	3 010	720	3 124	1 241	53 825
Mei	106	374	1 866	1 771	737	2 780	776	2 929	1 374	51 878
Juni	103	349	1 812	1 746	669	3 058	694	3 174	1 212	55 413
Juli	108	398	1 919	1 846	680	2 848	706	2 960	1 304	54 650
Augustus	109	438	1 860	1 802	894	2 969	923	3 064	1 663	55 221
September	109	459	2 025	1 963	997	3 374	1 029	3 481	2 020	68 329
Oktober	111	438	1 998	1 944	1 065	3 620	1 095	3 721	2 128	72 332
November	111	401	1 860	1 826	1 040	3 573	1 060	3 639	1 935	66 452
December	106	378	1 871	1 812	1 065	3 950	1 100	4 079	1 993	73 907
2004										
Januari	107	270	1 590	1 541	1 292	5 168	1 333	5 332	2 055	82 168
Februari	106	245	1 635	1 589	1 116	4 458	1 149	4 587	1 825	72 884
Maart	113	381	2 180	2 112	881	4 005	909	4 134	1 920	87 312
April	111	428	2 198	2 131	744	2 965	767	3 058	1 635	65 166
Mei	110	359	1 709	1 644	668	2 330	694	2 422	1 141	39 817
Juni	110	405	2 045	1 963	573	2 478	597	2 582	1 173	50 675
Juli	108	389	1 875	1 799	687	2 580	717	2 689	1 289	48 381
Augustus	104	380	1 850	1 747	1 019	2 970	1 079	3 145	1 885	54 936
September	107	362	1 729	1 637	1 099	3 784	1 161	3 997	1 900	65 428
Oktober	108	418	1 951	1 875	1 127	3 667	1 172	3 816	2 198	71 547
November	108	358	1 862	1 800	1 070	3 576	1 106	3 699	1 992	66 583
December	106	349	1 905	1 835	952	3 715	989	3 857	1 814	70 774

III. ZEEVISSERIJ - BELGISCHE VANGST GELOST IN BELGIE (vervolg)

7.- OMVANG EN BEDRIJVGIGHEID VAN DE VISSERIJVLOOT PER SCHEEPSKLASSEN

SCHEEPSKLASSEN	Aantal vaartuigen	Aantal reizen	Totaal aantal		Totale visvangst		Gemiddelde visvangst					
			Zee-dagen	Vis-dagen	kg	EUR	per reis		per zeedag		per visdag	
							kg	EUR	kg	EUR	kg	EUR
JANUARI 2004												
Klasse I												
minder dan 25 BT	1	3	8	8	2 358	14 399	786	4 800	295	1 800	295	1 800
Klasse II												
van 25 tot < 50 BT	7	19	32	30	6 829	24 385	359	1 283	213	762	228	813
Klasse III												
van 50 tot < 100 BT	28	73	270	259	128 978	550 305	1 767	7 538	478	2 038	498	2 125
Klasse IV												
van 100 tot < 150 BT	16	40	186	180	183 482	579 819	4 587	14 495	986	3 117	1 019	3 221
Klasse V												
van 150 tot < 250 BT	12	29	258	254	357 062	1 412 628	12 312	48 711	1 384	5 475	1 406	5 562
Klasse VI												
van 250 tot < 500 BT	43	106	836	810	1 375 885	5 635 276	12 980	53 163	1 646	6 741	1 699	6 957
Totaal	107	270	1 590	1 541	2 054 594	8 216 812	7 610	30 433	1 292	5 168	1 333	5 332

FEBRUARI 2004

Klasse I												
minder dan 25 BT	2	7	13	13	2 239	16 702	320	2 386	172	1 285	172	1 285
Klasse II												
van 25 tot < 50 BT	5	14	23	23	5 719	17 662	409	1 262	249	768	249	768
Klasse III												
van 50 tot < 100 BT	27	65	257	250	131 833	559 103	2 028	8 602	513	2 175	527	2 236
Klasse IV												
van 100 tot < 150 BT	16	38	220	203	188 210	609 896	4 953	16 050	856	2 772	927	3 004
Klasse V												
van 150 tot < 250 BT	12	24	215	212	253 137	928 176	10 547	38 674	1 177	4 317	1 194	4 378
Klasse VI												
van 250 tot < 500 BT	44	97	907	888	1 243 882	5 156 822	12 824	53 163	1 371	5 686	1 401	5 807
Totaal	106	245	1 635	1 589	1 825 020	7 288 361	7 449	29 748	1 116	4 458	1 149	4 587

III. ZEEVISSERIJ - BELGISCHE VANGST GELOST IN BELGIE (vervolg)

7.- OMVANG EN BEDRIJVIGHEID VAN DE VISSERIJVLOOT PER SCHEEPSKLASSEN

SCHEEPSKLASSEN	Aan- tal vaar- tuigen	Aan- tal reizen	Totaal aantal		Totale visvangst		Gemiddelde visvangst					
			Zee- dagen	Vis- dagen	kg	EUR	per reis		per zeedag		per visdag	
							kg	EUR	kg	EUR	kg	EUR
MAART 2004												
Klasse I												
minder dan 25 BT	2	16	29	26	7 261	52 258	454	3 266	250	1 802	279	2 010
Klasse II												
van 25 tot < 50 BT	9	53	107	107	21 302	68 063	402	1 284	199	636	199	636
Klasse III												
van 50 tot < 100 BT	30	131	456	440	189 526	875 887	1 447	6 686	416	1 921	431	1 991
Klasse IV												
van 100 tot < 150 BT	16	45	250	233	200 616	803 095	4 458	17 847	802	3 212	861	3 447
Klasse V												
van 150 tot < 250 BT	12	28	294	289	273 224	1 288 122	9 758	46 004	929	4 381	945	4 457
Klasse VI												
van 250 tot < 500 BT	44	108	1 044	1 017	1 228 080	5 643 729	11 371	52 257	1 176	5 406	1 208	5 549
Totaal	113	381	2 180	2 112	1 920 009	8 731 154	5 039	22 916	881	4 005	909	4 134

APRIL 2004

Klasse I												
minder dan 25 BT	2	17	37	35	6 681	47 667	393	2 804	181	1 288	191	1 362
Klasse II												
van 25 tot < 50 BT	8	86	162	162	36 056	105 512	419	1 227	223	651	223	651
Klasse III												
van 50 tot < 100 BT	29	151	534	525	226 163	832 410	1 498	5 513	424	1 559	431	1 586
Klasse IV												
van 100 tot < 150 BT	17	57	303	289	168 282	675 841	2 952	11 857	555	2 230	582	2 339
Klasse V												
van 150 tot < 250 BT	12	25	264	256	221 772	937 702	8 871	37 508	840	3 552	866	3 663
Klasse VI												
van 250 tot < 500 BT	43	92	898	864	975 965	3 917 483	10 608	42 581	1 087	4 362	1 130	4 534
Totaal	111	428	2 198	2 131	1 634 919	6 516 615	3 820	15 226	744	2 965	767	3 058

III. ZEEVISSERIJ - BELGISCHE VANGST GELOST IN BELGIE (vervolg)

7.- OMVANG EN BEDRIJVGHEID VAN DE VISSERIJVLOOT PER SCHEEPSKLASSEN

SCHEEPSKLASSEN	Aan- tal vaar- tuigen	Aan- tal reizen	Totaal aantal		Totale visvangst		Gemiddelde visvangst					
			Zee- dagen	Vis- dagen	kg	EUR	per reis		per zeedag		per visdag	
							kg	EUR	kg	EUR	kg	EUR
MEI 2004												
Klasse I												
minder dan 25 BT	2	15	37	35	5 479	48 315	365	3 221	148	1 306	157	1 380
Klasse II												
van 25 tot < 50 BT	9	88	152	152	26 555	91 579	302	1 041	175	602	175	602
Klasse III												
van 50 tot < 100 BT	29	138	468	463	182 527	628 396	1 323	4 554	390	1 343	394	1 357
Klasse IV												
van 100 tot < 150 BT	16	37	224	209	110 383	423 876	2 983	11 456	493	1 892	528	2 028
Klasse V												
van 150 tot < 250 BT	12	20	209	200	186 162	656 557	9 308	32 828	891	3 141	931	3 283
Klasse VI												
van 250 tot < 500 BT	42	61	619	585	629 805	2 133 015	10 325	34 967	1 017	3 446	1 077	3 646
Totaal	110	359	1 709	1 644	1 140 911	3 981 738	3 178	11 091	668	2 330	694	2 422

JUNI 2004

Klasse I												
minder dan 25 BT	2	11	33	29	5 404	59 745	491	5 431	164	1 810	186	2 060
Klasse II												
van 25 tot < 50 BT	8	83	143	143	23 177	85 520	279	1 030	162	598	162	598
Klasse III												
van 50 tot < 100 BT	30	159	472	459	169 010	555 892	1 063	3 496	358	1 178	368	1 211
Klasse IV												
van 100 tot < 150 BT	15	40	205	194	110 279	364 850	2 757	9 121	538	1 780	568	1 881
Klasse V												
van 150 tot < 250 BT	12	24	256	241	172 821	705 204	7 201	29 384	675	2 755	717	2 926
Klasse VI												
van 250 tot < 500 BT	43	88	936	897	691 992	3 296 321	7 864	37 458	739	3 522	771	3 675
Totaal	110	405	2 045	1 963	1 172 683	5 067 532	2 896	12 512	573	2 478	597	2 582

III. ZEEVISSERIJ - BELGISCHE VANGST GELOST IN BELGIE (vervolg)

7.- OMVANG EN BEDRIJVGHEID VAN DE VISSERIJVLOOT PER SCHEEPSKLASSEN

SCHEEPSKLASSEN	Aantal vaartuigen	Aantal reizen	Totaal aantal		Totale visvangst		Gemiddelde visvangst					
			Zee-dagen	Vis-dagen	kg	EUR	per reis		per zeedag		per visdag	
							kg	EUR	kg	EUR	kg	EUR
JULI 2004												
Klasse I												
minder dan 25 BT	2	16	35	34	5 851	57 885	366	3 618	167	1 654	172	1 703
Klasse II												
van 25 tot < 50 BT	8	66	124	122	17 942	59 597	272	903	145	481	147	489
Klasse III												
van 50 tot < 100 BT	29	166	447	446	167 961	578 796	1 012	3 487	376	1 295	377	1 298
Klasse IV												
van 100 tot < 150 BT	15	38	201	189	135 786	437 361	3 573	11 510	676	2 176	718	2 314
Klasse V												
van 150 tot < 250 BT	12	22	232	217	154 202	691 802	7 009	31 446	665	2 982	711	3 188
Klasse VI												
van 250 tot < 500 BT	42	81	836	791	807 257	3 012 704	9 966	37 194	966	3 604	1 021	3 809
Totaal	108	389	1 875	1 799	1 288 999	4 838 145	3 314	12 437	687	2 580	717	2 689

AUGUSTUS 2004

Klasse I												
minder dan 25 BT	2	10	33	28	3 131	27 284	313	2 728	95	827	112	974
Klasse II												
van 25 tot < 50 BT	9	63	126	126	20 306	57 016	322	905	161	453	161	453
Klasse III												
van 50 tot < 100 BT	27	158	409	395	148 458	491 403	940	3 110	363	1 201	376	1 244
Klasse IV												
van 100 tot < 150 BT	13	32	190	180	140 818	439 410	4 401	13 732	741	2 313	782	2 441
Klasse V												
van 150 tot < 250 BT	11	25	237	225	219 776	769 944	8 791	30 798	927	3 249	977	3 422
Klasse VI												
van 250 tot < 500 BT	42	92	855	793	1 352 684	3 708 583	14 703	40 311	1 582	4 338	1 706	4 677
Totaal	104	380	1 850	1 747	1 885 173	5 493 640	4 961	14 457	1 019	2 970	1 079	3 145

III. ZEEVISSERIJ - BELGISCHE VANGST GELOST IN BELGIE (vervolg)

7.- OMVANG EN BEDRIJVGIGHEID VAN DE VISSERIJVLOOT PER SCHEEPSKLASSEN

SCHEEPSKLASSEN	Aantal vaartuigen	Aantal reizen	Totaal aantal		Totale visvangst		Gemiddelde visvangst					
			Zeedagen	Visdagen	kg	EUR	per reis		per zeedag		per visdag	
							kg	EUR	kg	EUR	kg	EUR

SEPTEMBER 2004

Klasse I													
minder dan 25 BT	2	6	19	15	3 239	42 419	540	7 070	170	2 233	216	2 828	
Klasse II													
van 25 tot < 50 BT	8	59	111	110	23 379	61 567	396	1 044	211	555	213	560	
Klasse III													
van 50 tot < 100 BT	27	135	328	318	151 828	496 992	1 125	3 681	463	1 515	477	1 563	
Klasse IV													
van 100 tot < 150 BT	16	40	201	191	161 210	486 135	4 030	12 153	802	2 419	844	2 545	
Klasse V													
van 150 tot < 250 BT	10	21	203	191	234 289	832 693	11 157	39 652	1 154	4 102	1 227	4 360	
Klasse VI													
van 250 tot < 500 BT	44	101	867	812	1 326 121	4 623 012	13 130	45 772	1 530	5 332	1 633	5 693	
Totaal	107	362	1 729	1 637	1 900 066	6 542 818	5 249	18 074	1 099	3 784	1 161	3 997	

OKTOBER 2004

Klasse I													
minder dan 25 BT	2	9	22	18	3 525	34 461	392	3 829	160	1 566	196	1 915	
Klasse II													
van 25 tot < 50 BT	9	67	133	133	27 404	84 712	409	1 264	206	637	206	637	
Klasse III													
van 50 tot < 100 BT	27	163	382	374	168 121	493 330	1 031	3 027	440	1 291	450	1 319	
Klasse IV													
van 100 tot < 150 BT	16	52	270	260	219 934	743 165	4 230	14 292	815	2 752	846	2 858	
Klasse V													
van 150 tot < 250 BT	11	25	239	228	286 597	934 895	11 464	37 396	1 199	3 912	1 257	4 100	
Klasse VI													
van 250 tot < 500 BT	43	102	905	862	1 492 690	4 864 108	14 634	47 687	1 649	5 375	1 732	5 643	
Totaal	108	418	1 951	1 875	2 198 271	7 154 671	5 259	17 116	1 127	3 667	1 172	3 816	

III. ZEEVISSERIJ - BELGISCHE VANGST GELOST IN BELGIE (vervolg)

7.- OMVANG EN BEDRIJVIGHEID VAN DE VISSERIJVLOOT PER SCHEEPSKLASSEN

SCHEEPSKLASSEN	Aan- tal vaar- tuigen	Aan- tal reizen	Totaal aantal		Totale visvangst		Gemiddelde visvangst					
			Zee- dagen	Vis- dagen	kg	EUR	per reis		per zeedag		per visdag	
							kg	EUR	kg	EUR	kg	EUR
NOVEMBER 2004												
Klasse I												
minder dan 25 BT	2	6	19	17	3 009	27 414	502	4 569	158	1 443	177	1 613
Klasse II												
van 25 tot < 50 BT	9	59	119	117	16 660	58 480	282	991	140	491	142	500
Klasse III												
van 50 tot < 100 BT	28	136	371	368	182 292	587 685	1 340	4 321	491	1 584	495	1 597
Klasse IV												
van 100 tot < 150 BT	15	39	213	203	180 239	591 803	4 622	15 174	846	2 778	888	2 915
Klasse V												
van 150 tot < 250 BT	11	24	225	211	264 269	851 371	11 011	35 474	1 175	3 784	1 252	4 035
Klasse VI												
van 250 tot < 500 BT	43	94	915	884	1 345 204	4 541 594	14 311	48 315	1 470	4 963	1 522	5 138
Totaal	108	358	1 862	1 800	1 991 673	6 658 347	5 563	18 599	1 070	3 576	1 106	3 699

DECEMBER 2004

Klasse I												
minder dan 25 BT	1	5	12	12	2 925	25 049	585	5 010	244	2 087	244	2 087
Klasse II												
van 25 tot < 50 BT	9	64	121	120	21 087	67 043	329	1 048	174	554	176	559
Klasse III												
van 50 tot < 100 BT	28	121	360	347	155 798	589 904	1 288	4 875	433	1 639	449	1 700
Klasse IV												
van 100 tot < 150 BT	14	32	190	180	142 255	467 558	4 445	14 611	749	2 461	790	2 598
Klasse V												
van 150 tot < 250 BT	11	26	268	257	287 870	1 134 309	11 072	43 627	1 074	4 232	1 120	4 414
Klasse VI												
van 250 tot < 500 BT	43	101	954	919	1 204 313	4 793 546	11 924	47 461	1 262	5 025	1 310	5 216
Totaal	106	349	1 905	1 835	1 814 248	7 077 409	5 198	20 279	952	3 715	989	3 857

III. ZEEVISSERIJ - BELGISCHE VANGST GELOST IN BELGIE (vervolg)

8.- INDELING VAN DE VERSCHILLENDE AANGEVOERDE VISSOORTEN, IN HOEEVEELHEID EN WAARDE, VOLGENS DE SCHEEPSKLASSEN EN DE AANLEGHAVENS
(Verhandelde hoeveelheid)

VISSOORTEN	Oostende		Zeebrugge		Nieuwpoort		Totaal	
	1 000 kg	100 EUR	1 000 kg	100 EUR	1 000 kg	100 EUR	1 000 kg	100 EUR

JANUARI 2004

Klasse I								
minder dan 25 BT	-	-	-	-	2	142	2	142
Klasse II								
van 25 tot < 50 BT	4	165	-	-	3	78	7	243
Klasse III								
van 50 tot < 100 BT	45	1 970	74	3 193	8	333	127	5 496
Klasse IV								
van 100 tot < 150 BT	110	3 368	67	2 412	-	-	176	5 780
Klasse V								
van 150 tot < 250 BT	83	3 463	272	10 656	-	-	355	14 119
Klasse VI								
van 250 tot < 500 BT	428	16 233	943	40 101	-	-	1 371	56 334
Totaal	670	25 199	1 356	56 362	13	553	2 038	82 114

FEBRUARI 2004

Klasse I								
minder dan 25 BT	1	38	-	-	2	129	2	167
Klasse II								
van 25 tot < 50 BT	2	62	-	-	3	114	5	175
Klasse III								
van 50 tot < 100 BT	48	1 940	76	3 464	5	180	129	5 584
Klasse IV								
van 100 tot < 150 BT	102	3 398	79	2 687	-	-	181	6 084
Klasse V								
van 150 tot < 250 BT	72	2 441	179	6 836	-	-	251	9 277
Klasse VI								
van 250 tot < 500 BT	382	14 924	855	36 623	-	-	1 237	51 547
Totaal	607	22 803	1 189	49 610	10	423	1 805	72 834

III. ZEEVISSERIJ - BELGISCHE VANGST GELOST IN BELGIE (vervolg)

8.- INDELING VAN DE VERSCHILLENDE AANGEVOERDE VISSOORTEN, IN HOEEVEELHEID EN WAARDE, VOLGENS DE SCHEEPSKLASSEN EN DE AANLEGHAVENS
(Verhandelde hoeveelheid)

VISSOORTEN	Oostende		Zeebrugge		Nieuwpoort		Totaal	
	1 000 kg	100 EUR	1 000 kg	100 EUR	1 000 kg	100 EUR	1 000 kg	100 EUR

MAART 2004

Klasse I								
minder dan 25 BT	3	217	-	-	4	306	7	523
Klasse II								
van 25 tot < 50 BT	9	411	-	-	11	267	21	678
Klasse III								
van 50 tot < 100 BT	85	3 940	89	4 165	14	649	188	8 754
Klasse IV								
van 100 tot < 150 BT	119	5 242	79	2 783	-	-	198	8 026
Klasse V								
van 150 tot < 250 BT	111	5 278	162	7 603	-	-	273	12 880
Klasse VI								
van 250 tot < 500 BT	508	22 390	716	34 038	-	-	1 225	56 428
Totaal	835	37 478	1 046	48 589	29	1 222	1 912	87 289

APRIL 2004

Klasse I								
minder dan 25 BT	2	184	-	-	4	293	7	477
Klasse II								
van 25 tot < 50 BT	20	734	-	-	15	319	36	1 054
Klasse III								
van 50 tot < 100 BT	91	3 444	115	4 210	18	663	224	8 318
Klasse IV								
van 100 tot < 150 BT	109	4 693	56	2 055	-	-	166	6 747
Klasse V								
van 150 tot < 250 BT	79	3 375	141	5 996	-	-	221	9 372
Klasse VI								
van 250 tot < 500 BT	271	10 369	695	28 760	-	-	966	39 128
Totaal	572	22 799	1 007	41 021	37	1 275	1 620	65 096

III. ZEEVISSERIJ - BELGISCHE VANGST GELOST IN BELGIE (vervolg)

8.- INDELING VAN DE VERSCHILLENDE AANGEVOERDE VISSOORTEN, IN HOEEVEELHEID EN WAARDE, VOLGENS DE SCHEEPSKLASSEN EN DE AANLEGHAVENS
(Verhandelde hoeveelheid)

VISSOORTEN	Oostende		Zeebrugge		Nieuwpoort		Totaal	
	1 000 kg	100 EUR	1 000 kg	100 EUR	1 000 kg	100 EUR	1 000 kg	100 EUR

MEI 2004

Klasse I								
minder dan 25 BT	2	172	-	-	4	311	5	483
Klasse II								
van 25 tot < 50 BT	16	560	-	-	10	356	26	915
Klasse III								
van 50 tot < 100 BT	69	2 332	89	3 397	22	547	180	6 276
Klasse IV								
van 100 tot < 150 BT	76	2 957	33	1 271	-	-	109	4 229
Klasse V								
van 150 tot < 250 BT	97	2 842	87	3 712	-	-	184	6 554
Klasse VI								
van 250 tot < 500 BT	254	8 550	359	12 700	-	-	613	21 251
Totaal	514	17 413	568	21 080	36	1 214	1 117	39 708

JUNI 2004

Klasse I								
minder dan 25 BT	3	198	-	-	3	400	5	597
Klasse II								
van 25 tot < 50 BT	13	523	1	18	9	315	23	855
Klasse III								
van 50 tot < 100 BT	63	2 123	82	2 866	19	551	165	5 540
Klasse IV								
van 100 tot < 150 BT	87	2 831	20	807	-	-	108	3 638
Klasse V								
van 150 tot < 250 BT	76	2 834	88	4 173	-	-	165	7 007
Klasse VI								
van 250 tot < 500 BT	239	10 752	439	22 133	-	-	677	32 884
Totaal	481	19 261	630	29 997	31	1 266	1 143	50 521

III. ZEEVISSERIJ - BELGISCHE VANGST GELOST IN BELGIE (vervolg)

8.- INDELING VAN DE VERSCHILLENDE AANGEVOERDE VISSOORTEN, IN HOEVEELHEID EN WAARDE, VOLGENS DE SCHEEPSKLASSEN EN DE AANLEGHAVENS
(Verhandelde hoeveelheid)

VISSOORTEN	Oostende		Zeebrugge		Nieuwpoort		Totaal	
	1 000 kg	100 EUR	1 000 kg	100 EUR	1 000 kg	100 EUR	1 000 kg	100 EUR

JULI 2004

Klasse I								
minder dan 25 BT	3	306	-	-	3	273	6	579
Klasse II								
van 25 tot < 50 BT	11	327	-	9	7	260	18	596
Klasse III								
van 50 tot < 100 BT	56	2 009	101	3 494	8	272	165	5 774
Klasse IV								
van 100 tot < 150 BT	91	2 895	41	1 464	-	-	132	4 359
Klasse V								
van 150 tot < 250 BT	59	2 374	88	4 507	-	-	147	6 881
Klasse VI								
van 250 tot < 500 BT	315	11 321	472	18 686	-	-	787	30 007
Totaal	535	19 232	702	28 160	18	805	1 255	48 196

AUGUSTUS 2004

Klasse I								
minder dan 25 BT	1	90	-	-	2	183	3	273
Klasse II								
van 25 tot < 50 BT	13	335	-	-	7	235	20	570
Klasse III								
van 50 tot < 100 BT	46	1 437	89	3 140	9	303	143	4 880
Klasse IV								
van 100 tot < 150 BT	107	3 310	30	1 061	-	-	137	4 371
Klasse V								
van 150 tot < 250 BT	74	2 553	141	5 113	-	-	215	7 665
Klasse VI								
van 250 tot < 500 BT	454	12 948	878	23 958	-	-	1 333	36 907
Totaal	695	20 673	1 138	33 272	18	721	1 851	54 666

III. ZEEVISSERIJ - BELGISCHE VANGST GELOST IN BELGIE (vervolg)

8.- INDELING VAN DE VERSCHILLENDE AANGEVOERDE VISSOORTEN, IN HOEEVEELHEID EN WAARDE, VOLGENS DE SCHEEPSKLASSEN EN DE AANLEGHAVENS
(Verhandelde hoeveelheid)

VISSOORTEN	Oostende		Zeebrugge		Nieuwpoort		Totaal	
	1 000 kg	100 EUR	1 000 kg	100 EUR	1 000 kg	100 EUR	1 000 kg	100 EUR

SEPTEMBER 2004

Klasse I								
minder dan 25 BT	-	24	-	-	3	401	3	424
Klasse II								
van 25 tot < 50 BT	16	397	-	-	7	218	23	616
Klasse III								
van 50 tot < 100 BT	38	1 210	107	3 498	7	259	151	4 967
Klasse IV								
van 100 tot < 150 BT	123	3 664	37	1 194	-	-	160	4 858
Klasse V								
van 150 tot < 250 BT	43	1 662	189	6 651	-	-	232	8 312
Klasse VI								
van 250 tot < 500 BT	436	15 541	888	30 683	-	-	1 324	46 224
Totaal	656	22 498	1 221	42 026	17	878	1 893	65 401

OKTOBER 2004

Klasse I								
minder dan 25 BT	1	36	-	-	3	309	4	345
Klasse II								
van 25 tot < 50 BT	18	579	-	-	9	268	27	847
Klasse III								
van 50 tot < 100 BT	53	1 540	102	3 068	13	325	168	4 933
Klasse IV								
van 100 tot < 150 BT	162	5 459	56	1 967	-	-	218	7 426
Klasse V								
van 150 tot < 250 BT	82	2 595	205	6 753	-	-	286	9 348
Klasse VI								
van 250 tot < 500 BT	429	14 702	1 061	33 930	-	-	1 490	48 632
Totaal	745	24 911	1 424	45 718	25	902	2 193	71 531

III. ZEEVISSERIJ - BELGISCHE VANGST GELOST IN BELGIE (vervolg)

8.- INDELING VAN DE VERSCHILLENDE AANGEVOERDE VISSOORTEN, IN HOEVEELHEID EN WAARDE, VOLGENS DE SCHEEPSKLASSEN EN DE AANLEGHAVENS
(Verhandelde hoeveelheid)

VISSOORTEN	Oostende		Zeebrugge		Nieuwpoort		Totaal	
	1 000 kg	100 EUR	1 000 kg	100 EUR	1 000 kg	100 EUR	1 000 kg	100 EUR
NOVEMBER 2004								
Klasse I								
minder dan 25 BT	-	14	-	-	3	261	3	274
Klasse II								
van 25 tot < 50 BT	10	386	-	-	6	198	17	585
Klasse III								
van 50 tot < 100 BT	69	2 258	97	3 212	12	395	178	5 865
Klasse IV								
van 100 tot < 150 BT	117	4 022	57	1 879	-	-	173	5 901
Klasse V								
van 150 tot < 250 BT	75	2 576	186	5 923	-	-	260	8 498
Klasse VI								
van 250 tot < 500 BT	390	13 839	941	31 531	-	-	1 331	45 369
Totaal	661	23 095	1 281	42 545	21	854	1 962	66 492

DECEMBER 2004

Klasse I								
minder dan 25 BT	-	-	-	-	3	250	3	250
Klasse II								
van 25 tot < 50 BT	11	447	-	-	7	220	18	666
Klasse III								
van 50 tot < 100 BT	62	2 398	80	3 178	8	303	149	5 879
Klasse IV								
van 100 tot < 150 BT	98	3 428	36	1 222	-	-	134	4 650
Klasse V								
van 150 tot < 250 BT	74	3 223	196	8 012	-	-	270	11 235
Klasse VI								
van 250 tot < 500 BT	389	15 117	773	32 602	-	-	1 162	47 720
Totaal	634	24 613	1 085	45 014	18	773	1 736	70 400

Zeevisserij

Belgische vangst gelost in vreemde havens

IV. ZEEVISSERIJ - BELGISCHE VANGST GELOST IN VREEMDE HAVENS

1.- INDELING VAN DE AANGEVOERDE VIS, IN HOEVEELHEID EN WAARDE, VOLGENS DE VERSCHILLENDE VISGRONDEN

(Verhandelde hoeveelheid)

PERIODEN	Kustzee		Noordzee								Engels kanaal	
			Zuid		Midden-West		Midden-Oost		Noord			
	1 000 kg	100 EUR	1 000 kg	100 EUR	1 000 kg	100 EUR	1 000 kg	100 EUR	1 000 kg	100 EUR	1 000 kg	100 EUR
1998	1 557	41 579	975	24 594	821	20 437	4 391	111 113	182	2 113	453	16 873
1999	1 306	34 771	1 027	26 409	267	7 709	4 535	133 815	126	1 318	410	13 921
2000	1 039	32 170	1 177	31 156	261	7 490	5 470	155 261	58	1 086	520	16 229
2001	965	34 023	892	28 995	179	5 028	5 236	145 449	-	-	1 093	42 614
2002	671	21 030	396	13 233	144	4 008	2 961	85 107	-	-	1 725	62 014
2003	666	21 959	336	10 577	151	3 824	1 031	29 875	32	1 012	1 033	40 385
2004	570	16 028	126	4 251	52	1 417	1 238	32 539	78	2 080	579	20 982
2003												
Januari	11	305	19	450	-	-	53	1 680	-	-	115	4 150
Februari	16	392	4	77	-	-	51	1 778	-	-	163	6 142
Maart	18	854	5	209	-	-	5	124	1	17	206	8 025
April	42	2 090	29	1 416	7	238	6	142	-	-	74	3 408
Mei	68	2 336	30	1 544	26	646	101	2 708	31	995	50	2 485
Juni	37	1 081	19	729	13	328	76	2 008	-	-	39	1 617
Juli	53	1 466	14	548	22	486	60	1 419	-	-	48	2 079
Augustus	55	1 719	3	168	50	1 017	147	3 630	-	-	104	3 805
September	73	2 715	6	256	-	-	168	4 985	-	-	51	2 053
Oktober	115	3 614	142	3 614	7	231	140	4 507	-	-	22	828
November	100	2 859	54	1 303	9	333	110	3 476	-	-	37	1 347
December	78	2 528	11	263	17	545	114	3 418	-	-	124	4 446
2004												
Januari	7	225	34	972	-	-	7	246	-	-	54	1 654
Februari	28	1 016	1	12	5	147	4	158	-	-	80	2 445
Maart	19	812	2	68	6	203	11	447	-	-	55	1 969
April	60	2 027	15	619	-	-	21	644	-	-	26	1 018
Mei	81	2 013	24	687	2	71	72	1 920	-	-	41	1 615
Juni	57	1 684	9	174	-	-	54	1 321	-	-	46	1 903
Juli	54	1 596	4	185	7	171	117	2 487	29	691	39	1 609
Augustus	56	1 536	1	89	26	618	292	6 222	-	-	32	1 261
September	52	1 186	23	1 107	1	58	373	10 485	28	742	11	489
Oktober	81	1 952	8	168	-	-	175	4 994	21	647	9	349
November	47	1 285	5	170	5	149	89	2 931	-	-	61	1 882
December	28	696	-	-	-	-	23	684	-	-	125	4 788

PERIODEN	Bristol kanaal		Zuid-en West-lerland		Ierse Zee		Andere visgronden		Totaal	
	1 000 kg	100 EUR	1 000 kg	100 EUR	1 000 kg	100 EUR	1 000 kg	100 EUR	1 000 kg	100 EUR
1998	183	4 209	226	4 911	91	4 823	143	12 903	9 022	243 559
1999	103	2 836	189	3 644	78	3 665	214	15 279	8 255	243 370
2000	36	872	74	1 754	168	7 409	139	7 933	8 942	261 360
2001	11	434	130	3 569	281	13 310	114	9 827	8 901	283 249
2002	34	1 664	98	3 806	213	8 776	81	5 444	6 323	205 082
2003	155	7 017	50	1 772	11	630	51	4 405	3 516	121 456
2004	43	1 873	49	2 261	9	318	20	1 167	2 764	82 916
2003										
Januari	44	2 072	18	617	-	-	-	-	260	9 274
Februari	59	2 374	5	75	-	-	-	-	298	10 838
Maart	41	2 059	1	23	-	-	-	-	277	11 311
April	-	-	-	-	-	-	-	-	158	7 294
Mei	-	-	-	-	6	287	-	-	312	11 001
Juni	-	-	-	-	5	343	34	3 022	223	9 128
Juli	-	-	9	352	-	-	14	1 165	220	7 515
Augustus	-	-	4	175	-	-	3	218	366	10 732
September	11	512	6	242	-	-	-	-	315	10 763
Oktober	-	-	7	288	-	-	-	-	433	13 082
November	-	-	-	-	-	-	-	-	310	9 318
December	-	-	-	-	-	-	-	-	344	11 200
2004										
Januari	31	1 444	-	-	-	-	-	-	133	4 541
Februari	7	222	5	401	-	-	-	-	130	4 401
Maart	3	172	16	686	-	-	-	-	112	4 357
April	-	-	-	-	3	17	-	-	125	4 325
Mei	2	35	4	202	6	301	-	-	232	6 844
Juni	-	-	1	28	-	-	20	1 167	187	6 277
Juli	-	-	-	-	-	-	-	-	250	6 739
Augustus	-	-	6	127	-	-	-	-	413	9 853
September	-	-	-	-	-	-	-	-	488	14 067
Oktober	-	-	-	-	-	-	-	-	294	8 110
November	-	-	17	817	-	-	-	-	224	7 234
December	-	-	-	-	-	-	-	-	176	6 168

IV. ZEEVISSERIJ - BELGISCHE VANGST GELOST IN VREEMDE HAVENS (vervolg)

2.- INDELING VAN DE AANGEVOERDE VIS, IN HOEVEELHEID EN WAARDE, VOLGENS DE VERSCHILLENDE VISSOORTEN
(Verhandelde hoeveelheid)

VISSOORTEN	Januari						Februari					
	2003			2004			2003			2004		
	Hoe- veel- heid	Waarde	Gemid- delde prijzen	Hoe- veel- heid	Waarde	Gemid- delde prijzen	Hoe- veel- heid	Waarde	Gemid- delde prijzen	Hoe- veel- heid	Waarde	Gemid- delde prijzen
	1 000 kg	100 EUR	EUR/kg	1 000 kg	100 EUR	EUR/kg	1 000 kg	100 EUR	EUR/kg	1 000 kg	100 EUR	EUR/kg
Haring en soortge- lijken												
Haring	-	-	-	-	-	-	-	-	-	-	-	-
Sprot	-	2	2,62	-	-	2,67	-	2	2,58	-	-	2,99
Andere	-	-	1,33	-	1	2,63	-	-	0,02	-	3	1,06
Totaal	-	2	2,60	-	2	2,64	-	2	1,87	-	3	1,06
Rondvissen												
Schelvis	5	44	0,84	1	13	1,16	4	32	0,77	1	9	1,12
Kabeljauw	22	523	2,33	12	286	2,34	29	611	2,13	5	117	2,14
Koolvis	-	9	1,85	-	-	-	1	17	1,94	-	-	-
Wijting	6	58	0,97	2	19	0,98	13	116	0,89	3	22	0,74
Roodbaars	-	-	-	-	1	0,81	-	-	-	-	1	0,81
Mul	-	9	4,59	-	4	4,65	1	33	4,25	-	9	2,79
Zeebaars	-	7	5,40	1	37	6,22	-	26	5,95	1	19	3,46
Andere	21	444	2,15	14	227	1,60	33	627	1,90	24	251	1,07
Totaal	55	1 093	1,98	30	588	1,94	81	1 462	1,81	34	428	1,27
Platvissen												
Schol	84	1 328	1,58	36	594	1,64	70	1 171	1,67	26	406	1,53
Tong	40	4 026	10,15	24	2 104	8,83	47	4 982	10,52	23	2 036	8,78
Tarbot	3	349	12,09	2	199	12,17	2	329	13,33	2	268	12,49
Andere	21	761	3,68	15	447	2,98	27	805	2,95	19	518	2,77
Totaal	147	6 464	4,39	77	3 344	4,36	147	7 288	4,95	70	3 227	4,58
Andere												
Rogsoorten	6	64	0,99	3	57	1,68	3	52	1,62	1	13	1,01
Haaisoorten	4	22	0,56	4	9	0,25	2	10	0,54	2	7	0,33
Andere soorten	4	124	3,08	1	28	2,17	5	207	3,83	1	28	3,73
Totaal	14	210	1,46	8	95	1,13	10	269	2,57	4	49	1,12
Schaal- en weekdieren												
Garnaal	29	1 044	3,64	4	152	3,72	39	1 402	3,58	9	387	4,27
Kreeftjes	-	14	4,45	2	134	5,60	-	17	4,12	1	54	5,77
Andere	14	447	3,19	10	227	2,33	20	399	2,04	12	252	2,19
Totaal	43	1 505	3,50	16	513	3,16	59	1 818	3,07	22	694	3,22
Totaal van de produkten	260	9 274	3,57	132	4 541	3,45	298	10 839	3,64	130	4 401	3,37

IV. ZEEVISSERIJ - BELGISCHE VANGST GELOST IN VREEMDE HAVENS (vervolg)

2.- INDELING VAN DE AANGEVOERDE VIS, IN HOEVEELHEID EN WAARDE, VOLGENS DE VERSCHILLENDE VISSOORTEN
(Verhandelde hoeveelheid) - (vervolg)

VISSOORTEN	Maart						April					
	2003			2004			2003			2004		
	Hoe- veel- heid	Waarde	Gemid- delde prijzen	Hoe- veel- heid	Waarde	Gemid- delde prijzen	Hoe- veel- heid	Waarde	Gemid- delde prijzen	Hoe- veel- heid	Waarde	Gemid- delde prijzen
	1 000 kg	100 EUR	EUR/kg	1 000 kg	100 EUR	EUR/kg	1 000 kg	100 EUR	EUR/kg	1 000 kg	100 EUR	EUR/kg
Haring en soortgelijke												
Haring	-	-	-	-	-	-	-	-	-	-	-	-
Sprot	-	-	1,84	-	-	3,04	-	-	-	-	-	2,67
Andere	-	2	1,35	-	-	-	-	-	3,54	-	-	1,46
Totaal	-	2	1,41	-	-	3,04	-	-	3,54	-	-	1,76
Rondvissen												
Schelvis	-	1	0,94	1	11	1,22	-	4	1,07	-	-	-
Kabeljauw	6	166	2,66	3	74	2,52	9	290	3,09	5	161	3,51
Koolvis	1	15	2,07	-	-	-	-	-	1,96	-	-	-
Wijting	3	41	1,18	1	12	1,01	3	27	1,01	1	15	1,31
Roodbaars	-	3	0,69	-	-	-	-	-	-	-	-	-
Mul	1	44	3,03	-	3	3,93	-	4	3,15	-	2	4,10
Zeebaars	1	37	5,61	-	5	6,43	-	19	8,94	-	11	6,98
Andere	62	696	1,13	34	559	1,63	15	229	1,57	7	90	1,34
Totaal	75	1 002	1,34	39	664	1,68	27	573	2,09	13	277	2,20
Platvissen												
Schol	36	651	1,82	8	136	1,76	27	596	2,24	23	443	1,96
Tong	75	6 952	9,30	18	1 756	9,85	49	4 570	9,27	32	2 284	7,24
Tarbot	3	402	12,64	1	144	11,99	3	353	12,78	2	184	9,38
Andere	37	1 157	3,12	13	354	2,76	32	773	2,43	30	316	1,06
Totaal	151	9 162	6,08	40	2 390	6,03	110	6 292	5,70	86	3 227	3,75
Andere												
Rogsoorten	6	151	2,45	1	13	1,45	3	56	1,66	-	5	1,75
Haaisoorten	10	54	0,53	-	2	0,36	2	6	0,41	-	1	0,40
Andere soorten	5	266	5,50	1	27	4,51	3	127	4,02	1	32	2,92
Totaal	21	471	2,22	2	42	2,15	8	189	2,35	2	38	2,26
Schaal- en weekdieren												
Garnaal	9	264	2,91	19	858	4,54	2	74	4,69	16	513	3,17
Kreeftjes	-	-	-	4	227	5,19	-	-	-	4	203	5,15
Andere	21	412	1,94	8	176	2,32	10	165	1,68	5	68	1,47
Totaal	30	675	2,23	31	1 261	4,08	11	239	2,09	25	784	3,17
Totaal van de producten	277	11 312	4,09	112	4 357	3,89	157	7 294	4,63	125	4 326	3,46

IV. ZEEVISSERIJ - BELGISCHE VANGST GELOST IN VREEMDE HAVENS (vervolg)

2.- INDELING VAN DE AANGEVOERDE VIS, IN HOEVEELHEID EN WAARDE, VOLGENS DE VERSCHILLENDE VISSOORTEN
(Verhandelde hoeveelheid) - (vervolg)

VISSOORTEN	Mei						Juni					
	2003			2004			2003			2004		
	Hoe- veel- heid	Waarde	Gemid- delde prijzen	Hoe- veel- heid	Waarde	Gemid- delde prijzen	Hoe- veel- heid	Waarde	Gemid- delde prijzen	Hoe- veel- heid	Waarde	Gemid- delde prijzen
	1 000 kg	100 EUR	EUR/kg	1 000 kg	100 EUR	EUR/kg	1 000 kg	100 EUR	EUR/kg	1 000 kg	100 EUR	EUR/kg
Haring en soortgelijke												
Haring	-	-	-	-	-	-	-	-	-	-	-	-
Sprot	-	-	-	-	-	-	-	-	-	-	-	1,64
Andere	-	-	1,37	-	-	0,48	-	10	2,42	-	3	1,15
Totaal	-	-	1,37	-	-	0,48	-	10	2,42	-	3	1,18
Rondvissen												
Schelvis	12	110	0,96	4	33	0,84	3	16	0,54	1	6	0,74
Kabeljauw	40	963	2,38	17	433	2,52	16	384	2,37	14	268	1,98
Koolvis	1	3	0,18	-	4	1,32	-	1	0,56	-	1	1,15
Wijting	6	40	0,68	3	22	0,82	3	34	1,03	1	9	1,22
Roodbaars	-	1	0,30	-	1	1,09	-	-	-	-	-	-
Mul	-	9	4,30	-	12	3,00	3	144	5,64	1	55	4,13
Zeebaars	1	76	8,66	1	46	7,13	-	6	6,48	-	35	7,47
Andere	15	474	3,13	7	199	2,81	11	333	3,06	5	94	1,81
Totaal	76	1 675	2,21	32	750	2,33	36	917	2,53	22	469	2,11
Platvissen												
Schol	102	2 625	2,58	65	1 385	2,12	68	1 582	2,32	52	1 043	2,00
Tong	38	3 951	10,29	37	2 693	7,29	47	4 878	10,38	45	3 194	7,12
Tarbot	7	738	10,24	7	572	7,71	5	393	8,45	4	337	8,34
Andere	64	1 397	2,18	66	775	1,17	30	585	1,98	35	555	1,57
Totaal	211	8 711	4,12	176	5 425	3,08	150	7 438	4,97	136	5 129	3,76
Andere												
Rogsoorten	4	55	1,48	1	6	0,81	1	30	2,28	-	6	1,68
Haaisoorten	1	3	0,40	-	-	0,15	1	4	0,34	-	1	0,37
Andere soorten	2	135	5,70	1	11	1,83	1	25	2,08	1	24	2,59
Totaal	7	193	2,80	1	17	1,20	4	59	1,64	2	31	1,87
Schaal- en weekdieren												
Garnaal	8	254	3,01	13	368	2,82	24	595	2,49	20	547	2,71
Kreeftjes	-	2	3,02	3	164	4,77	-	11	2,67	-	2	2,20
Andere	10	167	1,75	6	120	2,09	8	98	1,21	6	96	1,54
Totaal	18	423	2,35	22	652	2,93	32	703	2,17	27	645	2,43
Totaal van de produkten	312	11 002	3,53	232	6 844	2,95	222	9 126	4,11	187	6 277	3,36

IV. ZEEVISSERIJ - BELGISCHE VANGST GELOST IN VREEMDE HAVENS (vervolg)

2.- INDELING VAN DE AANGEVOERDE VIS, IN HOEVEELHEID EN WAARDE, VOLGENS DE VERSCHILLENDE VISSOORTEN
(Verhandelde hoeveelheid) - (vervolg)

VISSOORTEN	Juli						Augustus					
	2003			2004			2003			2004		
	Hoe- veel- heid	Waarde	Gemid- delde prijzen	Hoe- veel- heid	Waarde	Gemid- delde prijzen	Hoe- veel- heid	Waarde	Gemid- delde prijzen	Hoe- veel- heid	Waarde	Gemid- delde prijzen
	1 000 kg	100 EUR	EUR/kg	1 000 kg	100 EUR	EUR/kg	1 000 kg	100 EUR	EUR/kg	1 000 kg	100 EUR	EUR/kg
Haring en soortgelijke												
Haring	-	-	-	-	-	-	-	-	-	-	-	-
Sprot	-	-	-	-	-	-	-	-	-	-	-	-
Andere	-	3	5,13	1	8	1,09	-	4	0,82	1	8	1,54
Totaal	-	3	5,13	1	8	1,09	-	4	0,82	1	8	1,54
Rondvissen												
Schelvis	-	1	0,77	2	22	1,08	6	56	0,88	7	76	1,12
Kabeljauw	18	451	2,45	12	306	2,66	31	810	2,64	47	1 116	2,38
Koolvis	-	-	0,58	-	3	0,87	-	1	0,62	-	2	0,93
Wijting	-	5	1,14	1	14	1,70	-	7	1,69	1	11	1,87
Roodbaars	-	-	-	-	-	-	-	-	-	-	-	1,60
Mul	-	8	3,20	1	39	3,04	-	16	3,34	1	16	3,25
Zeebaars	1	53	7,90	-	16	7,93	-	17	7,11	-	10	8,36
Andere	8	139	1,73	44	751	1,70	25	415	1,68	39	701	1,79
Totaal	28	657	2,35	60	1 152	1,91	63	1 323	2,09	94	1 935	2,05
Platvissen												
Schol	80	1 655	2,06	75	1 340	1,79	145	3 149	2,16	157	2 641	1,68
Tong	32	2 982	9,26	28	2 252	8,04	36	2 744	7,65	24	1 923	7,92
Tarbot	5	508	10,31	5	411	8,08	8	735	9,52	9	869	9,51
Andere	25	621	2,47	39	550	1,40	44	1 065	2,44	58	1 098	1,89
Totaal	143	5 766	4,05	147	4 554	3,10	233	7 693	3,31	249	6 530	2,63
Andere												
Rogsoorten	5	80	1,65	1	11	2,05	6	70	1,26	1	10	0,83
Haaisoorten	1	2	0,23	-	1	0,40	1	2	0,27	-	1	1,47
Andere soorten	1	29	2,36	1	13	2,25	2	52	2,98	1	17	2,89
Totaal	7	111	1,59	1	25	1,98	8	124	1,55	2	28	1,50
Schaal- en weekdieren												
Garnaal	33	852	2,60	29	751	2,56	40	1 342	3,38	35	790	2,24
Kreeftjes	1	17	3,29	6	168	2,95	1	18	2,79	16	396	2,47
Andere	9	107	1,20	5	80	1,49	22	229	1,06	16	166	1,06
Totaal	42	976	2,31	40	999	2,47	62	1 588	2,57	67	1 352	2,02
Totaal van de produkten	220	7 513	3,42	250	6 738	2,69	366	10 732	2,93	412	9 853	2,39

IV. ZEEVISSERIJ - BELGISCHE VANGST GELOST IN VREEMDE HAVENS (vervolg)

2.- INDELING VAN DE AANGEVOERDE VIS, IN HOEVEELHEID EN WAARDE, VOLGENS DE VERSCHILLENDE VISSOORTEN
(Verhandelde hoeveelheid) - (vervolg)

VISSOORTEN	September						Oktober					
	2003			2004			2003			2004		
	Hoe- veel- heid	Waarde	Gemid- delde prijzen	Hoe- veel- heid	Waarde	Gemid- delde prijzen	Hoe- veel- heid	Waarde	Gemid- delde prijzen	Hoe- veel- heid	Waarde	Gemid- delde prijzen
	1 000 kg	100 EUR	EUR/kg	1 000 kg	100 EUR	EUR/kg	1 000 kg	100 EUR	EUR/kg	1 000 kg	100 EUR	EUR/kg
Haring en soortgelijke												
Haring	-	-	-	-	-	-	-	-	-	-	-	-
Sprot	-	-	-	-	-	-	-	-	1,43	-	-	-
Andere	-	7	9,88	-	-	1,03	-	5	3,56	-	-	0,45
Totaal	-	7	9,88	-	-	1,03	-	5	3,37	-	-	0,45
Rondvissen												
Schelvis	5	52	0,94	18	269	1,47	4	41	1,03	8	124	1,51
Kabeljauw	22	471	2,17	103	2 999	2,92	16	497	3,05	41	1 203	2,94
Koolvis	-	-	0,71	1	11	0,88	-	2	1,01	-	2	0,96
Wijting	-	5	1,27	1	19	2,24	18	131	0,73	5	47	1,01
Roodbaars	-	2	12,16	-	-	0,33	-	-	-	-	-	0,87
Mul	-	4	2,88	-	1	3,15	-	5	1,75	-	-	0,95
Zeebaars	-	14	5,17	-	21	8,18	-	24	5,77	-	40	8,37
Andere	12	298	2,43	28	957	3,40	9	157	1,74	10	322	3,17
Totaal	40	844	2,10	152	4 277	2,82	48	856	1,78	65	1 739	2,69
Platvissen												
Schol	123	2 814	2,29	175	3 571	2,04	113	2 621	2,31	107	2 126	1,99
Tong	41	3 089	7,46	24	2 172	8,90	30	2 167	7,32	17	1 561	9,15
Tarbot	9	895	9,48	10	1 117	11,03	9	883	9,80	8	711	9,05
Andere	38	938	2,44	59	1 439	2,46	35	829	2,34	34	785	2,31
Totaal	212	7 736	3,65	268	8 299	3,10	188	6 500	3,47	166	5 184	3,13
Andere												
Rogsoorten	2	29	1,33	1	19	2,40	3	49	1,92	6	60	1,10
Haaisoorten	-	1	0,43	-	3	1,30	1	5	0,58	-	1	0,82
Andere soorten	1	29	2,31	-	3	1,00	1	9	0,74	1	7	0,83
Totaal	4	59	1,60	1	25	1,91	5	63	1,37	7	69	1,06
Schaal- en weekdieren												
Garnaal	48	1 852	3,85	42	873	2,06	175	5 133	2,94	49	980	2,01
Kreeftjes	3	134	5,20	15	510	3,51	9	385	4,24	2	72	3,46
Andere	8	131	1,62	8	83	1,02	9	141	1,49	6	65	1,09
Totaal	59	2 118	3,60	65	1 466	2,25	193	5 659	2,93	57	1 118	1,97
Totaal van de producten	315	10 764	3,42	486	14 068	2,89	433	13 083	3,02	294	8 110	2,76

IV. ZEEVISSERIJ - BELGISCHE VANGST GELOST IN VREEMDE HAVENS (vervolg)

2.- INDELING VAN DE AANGEVOERDE VIS, IN HOEVEELHEID EN WAARDE, VOLGENS DE VERSCHILLENDE VISSOORTEN
(Verhandelde hoeveelheid) - (vervolg)

VISSOORTEN	November						December					
	2003			2004			2003			2004		
	Hoe- veel- heid	Waarde	Gemid- delde prijzen	Hoe- veel- heid	Waarde	Gemid- delde prijzen	Hoe- veel- heid	Waarde	Gemid- delde prijzen	Hoe- veel- heid	Waarde	Gemid- delde prijzen
	1 000 kg	100 EUR	EUR/kg	1 000 kg	100 EUR	EUR/kg	1 000 kg	100 EUR	EUR/kg	1 000 kg	100 EUR	EUR/kg
Haring en soortgelijke												
Haring	-	-	-	-	-	-	-	-	-	-	-	-
Sprot	-	-	-	-	-	-	-	-	-	-	-	1,37
Andere	-	1	2,35	-	1	2,52	-	1	3,46	-	1	1,76
Totaal	-	1	2,35	-	1	2,52	-	1	3,46	-	2	1,70
Rondvissen												
Schelvis	2	26	1,12	2	30	1,53	-	-	1,14	-	-	1,66
Kabeljauw	19	580	3,09	14	406	2,90	24	806	3,42	9	281	3,04
Koolvis	-	1	1,01	-	-	0,75	-	-	-	-	-	1,60
Wijting	21	120	0,56	5	48	0,90	9	76	0,84	3	33	1,03
Roodbaars	-	-	-	-	-	1,26	-	-	-	-	-	-
Mul	-	1	0,91	1	5	0,96	-	7	1,60	1	8	1,58
Zeebaars	-	21	5,12	-	9	6,66	-	20	6,21	-	24	6,14
Andere	9	131	1,46	17	202	1,20	19	137	0,72	23	129	0,56
Totaal	52	879	1,69	39	701	1,80	52	1 045	2,00	36	475	1,31
Platvissen												
Schol	132	2 829	2,14	70	1 342	1,91	158	2 992	1,90	38	584	1,53
Tong	37	2 723	7,35	31	2 812	9,01	53	4 164	7,93	27	2 518	9,43
Tarbot	10	833	8,74	6	545	9,42	9	998	10,60	3	436	14,33
Andere	33	800	2,45	30	675	2,29	29	933	3,24	26	1 063	4,13
Totaal	211	7 185	3,40	137	5 374	3,93	248	9 088	3,66	94	4 601	4,91
Andere												
Rogsoorten	1	13	0,94	4	42	1,09	3	39	1,11	3	17	0,54
Haaisoorten	-	1	0,56	4	9	0,26	-	1	0,22	3	4	0,13
Andere soorten	-	14	3,19	3	113	4,13	3	61	2,14	2	73	3,12
Totaal	2	28	1,41	10	163	1,62	7	100	1,49	8	94	1,12
Schaal- en weekdieren												
Garnaal	36	982	2,76	14	380	2,72	9	332	3,57	8	250	3,28
Kreeftjes	3	134	4,67	7	319	4,67	5	200	3,85	5	247	5,25
Andere	7	110	1,62	16	294	1,78	22	433	1,99	26	500	1,95
Totaal	45	1 225	2,71	37	994	2,66	36	965	2,67	38	997	2,62
Totaal van de produkten	311	9 318	3,00	223	7 234	3,24	344	11 200	3,26	176	6 168	3,50

IV. ZEEVISSERIJ - BELGISCHE VANGST GELOST IN VREEMDE HAVENS (vervolg)

2.- INDELING VAN DE AANGEVOERDE VIS, IN HOEVEELHEID EN WAARDE, VOLGENS DE VERSCHILLENDE VISSOORTEN
(Verhandelde hoeveelheid) - (vervolg)

VISSOORTEN	Jaar					
	2003			2004		
	Hoe- veel- heid	Waarde	Gemid- delde prijzen	Hoe- veel- heid	Waarde	Gemid- delde prijzen
	1 000 kg	100 EUR	EUR/kg	1 000 kg	100 EUR	EUR/kg
Haring en soortgelijke						
Haring	-	-	-	-	-	-
Sprot	-	4	2,41	-	1	2,05
Andere	1	33	2,38	2	27	1,26
Totaal	2	37	2,39	2	28	1,28
Rondvissen						
Schelvis	43	384	0,90	45	594	1,32
Kabeljauw	253	6 551	2,59	281	7 651	2,72
Koolvis	4	49	1,16	2	22	0,95
Wijting	84	658	0,79	26	273	1,04
Roodbaars	1	5	0,82	-	3	0,88
Mul	7	283	4,07	5	156	3,01
Zeebaars	5	319	6,76	4	273	6,71
Andere	238	4 081	1,71	252	4 483	1,78
Totaal	634	12 328	1,95	617	13 456	2,18
Platvissen						
Schol	1 138	24 013	2,11	833	15 612	1,87
Tong	525	47 229	8,99	330	27 304	8,28
Tarbot	73	7 418	10,13	59	5 793	9,75
Andere	415	10 663	2,57	423	8 575	2,03
Totaal	2 151	89 323	4,15	1 645	57 284	3,48
Andere						
Rogsoorten	44	687	1,55	22	260	1,18
Haaisoorten	23	110	0,49	14	39	0,28
Andere soorten	30	1 079	3,63	13	376	2,97
Totaal	97	1 876	1,94	49	676	1,38
Schaal- en weekdieren						
Garnaal	451	14 126	3,13	259	6 849	2,65
Kreeftjes	22	931	4,22	65	2 496	3,84
Andere	159	2 838	1,79	123	2 128	1,73
Totaal	632	17 895	2,83	447	11 473	2,57
Totaal van de producten	3 514	121 459	3,46	2 760	82 916	3,00

IV. ZEEVISSERIJ - BELGISCHE VANGST GELOST IN VREEMDE HAVENS (vervolg)

3.- OMVANG EN BEDRIJVIGHEID VAN DE VISSERIJVLOOT

PERIODEN	Aantal vaartuigen	Aantal reizen	Totaal aantal		Gemiddelde vangst				Totale visvangst	
			zeedagen	visdagen	per zeedag		per visdag		1 000 kg	100 EUR
					kg	EUR	kg	EUR		
1998	75	1 860	6 320	5 307	1 429	3 855	1 702	4 592	9 032	243 698
1999	79	1 840	6 306	5 434	1 310	3 859	1 521	4 478	8 262	243 386
2000	77	1 831	6 567	5 704	1 362	3 980	1 568	4 582	8 942	261 369
2001	71	1 885	6 612	5 929	1 348	4 285	1 504	4 778	8 915	283 298
2002	70	1 731	5 970	5 538	1 064	3 437	1 147	3 705	6 354	205 208
2003	45	1 468	3 748	3 660	942	3 243	965	3 321	3 530	121 546
2004	55	1 223	2 556	2 487	1 085	3 247	1 115	3 337	2 772	82 988
2003										
Januari	25	71	212	207	1 225	4 374	1 255	4 480	260	9 274
Februari	23	76	270	266	1 103	4 015	1 120	4 075	298	10 839
Maart	26	91	285	278	984	3 975	1 009	4 075	280	11 329
April	22	100	231	226	684	3 159	700	3 229	158	7 297
Mei	28	126	384	373	820	2 871	844	2 956	315	11 026
Juni	24	127	330	312	676	2 767	715	2 927	223	9 131
Juli	25	137	310	302	723	2 431	743	2 495	224	7 536
Augustus	26	151	352	347	1 042	3 050	1 057	3 094	367	10 736
September	28	153	331	325	954	3 253	972	3 313	316	10 769
Oktober	30	210	408	404	1 062	3 207	1 073	3 239	433	13 084
November	26	130	315	310	990	2 960	1 006	3 008	312	9 323
December	29	96	320	310	1 076	3 501	1 111	3 614	344	11 202
2004										
Januari	21	45	120	118	1 097	3 784	1 116	3 848	132	4 541
Februari	21	46	124	120	1 101	3 559	1 138	3 678	137	4 414
Maart	18	74	153	147	739	2 849	769	2 965	113	4 359
April	21	94	170	169	735	2 545	739	2 560	125	4 326
Mei	25	129	246	240	947	2 788	971	2 858	233	6 858
Juni	25	117	201	194	930	3 123	964	3 236	187	6 277
Juli	25	129	238	234	1 053	2 832	1 071	2 881	251	6 741
Augustus	34	142	318	308	1 304	3 110	1 346	3 211	415	9 890
September	35	137	318	308	1 529	4 424	1 578	4 567	486	14 068
Oktober	22	131	245	236	1 201	3 311	1 247	3 437	294	8 111
November	21	98	223	220	1 002	3 244	1 015	3 288	223	7 234
December	24	81	200	193	884	3 085	916	3 196	177	6 169

IV. ZEEVISSERIJ - BELGISCHE VANGST GELOST IN VREEMDE HAVENS (vervolg)

4.- OMVANG EN BEDRIJVGHEID VAN DE VISSERIJVLOOT PER SCHEEPSKLASSE

SCHEEPSKLASSEN	Aantal vaartuigen	Aantal reizen	Totaal aantal		Totale visvangst		Gemiddelde visvangst					
			zee-dagen	vis-dagen	kg	EUR	per reis		per zeedag		per visdag	
							kg	EUR	kg	EUR	kg	EUR

JANUARI 2004

Klasse I minder dan 25 BT	-	-	-	-	-	-	-	-	-	-	-	-	-
Klasse II van 25 tot < 50 BT	1	1	1	1	110	337	110	337	110	337	110	337	337
Klasse III van 50 tot < 100 BT	9	27	53	52	27 032	89 602	1 001	3 319	510	1 691	520	1 723	1 723
Klasse IV van 100 tot < 150 BT	8	10	35	34	30 330	115 930	3 033	11 593	867	3 312	892	3 410	3 410
Klasse V van 150 tot < 250 BT	-	-	-	-	-	-	-	-	-	-	-	-	-
Klasse VI van 250 tot < 500 BT	3	7	31	31	74 202	248 236	10 600	35 462	2 394	8 008	2 394	8 008	8 008
Totaal	21	45	120	118	131 674	454 105	2 926	10 091	1 097	3 784	1 116	3 848	3 848

FEBRUARI 2004

Klasse I minder dan 25 BT	-	-	-	-	-	-	-	-	-	-	-	-	-
Klasse II van 25 tot < 50 BT	1	1	1	1	121	394	121	394	121	394	121	394	394
Klasse III van 50 tot < 100 BT	10	28	59	57	28 103	109 914	1 004	3 926	476	1 863	493	1 928	1 928
Klasse IV van 100 tot < 150 BT	5	7	28	26	30 401	96 217	4 343	13 745	1 086	3 436	1 169	3 701	3 701
Klasse V van 150 tot < 250 BT	-	-	-	-	-	-	-	-	-	-	-	-	-
Klasse VI van 250 tot < 500 BT	5	10	36	36	77 927	234 846	7 793	23 485	2 165	6 524	2 165	6 524	6 524
Totaal	21	46	124	120	136 552	441 371	2 969	9 595	1 101	3 559	1 138	3 678	3 678

IV. ZEEVISSERIJ - BELGISCHE VANGST GELOST IN VREEMDE HAVENS (vervolg)

4.- OMVANG EN BEDRIJVGHEID VAN DE VISSERIJVLOOT PER SCHEEPSKLASSE (vervolg)

SCHEEPSKLASSEN	Aantal vaartuigen	Aantal reizen	Totaal aantal		Totale visvangst		Gemiddelde visvangst					
			zee-dagen	vis-dagen	kg	EUR	per reis		per zeedag		per visdag	
							kg	EUR	kg	EUR	kg	EUR

MAART 2004

Klasse I													
minder dan 25 BT	-	-	-	-	-	-	-	-	-	-	-	-	-
Klasse II													
van 25 tot < 50 BT	1	8	9	9	1 594	8 616	199	1 077	177	957	177	957	
Klasse III													
van 50 tot < 100 BT	9	47	93	91	31 518	139 051	671	2 959	339	1 495	346	1 528	
Klasse IV													
van 100 tot < 150 BT	6	13	45	41	50 135	162 187	3 857	12 476	1 114	3 604	1 223	3 956	
Klasse V													
van 150 tot < 250 BT	-	-	-	-	-	-	-	-	-	-	-	-	
Klasse VI													
van 250 tot < 500 BT	2	6	6	6	29 809	126 053	4 968	21 009	4 968	21 009	4 968	21 009	
Totaal	18	74	153	147	113 056	435 907	1 528	5 891	739	2 849	769	2 965	

APRIL 2004

Klasse I													
minder dan 25 BT	-	-	-	-	-	-	-	-	-	-	-	-	-
Klasse II													
van 25 tot < 50 BT	1	12	16	16	2 743	12 870	229	1 073	171	804	171	804	
Klasse III													
van 50 tot < 100 BT	8	63	109	108	62 505	204 525	992	3 246	573	1 876	579	1 894	
Klasse IV													
van 100 tot < 150 BT	6	11	23	23	26 088	95 251	2 372	8 659	1 134	4 141	1 134	4 141	
Klasse V													
van 150 tot < 250 BT	-	-	-	-	-	-	-	-	-	-	-	-	
Klasse VI													
van 250 tot < 500 BT	6	8	22	22	33 639	120 003	4 205	15 000	1 529	5 455	1 529	5 455	
Totaal	21	94	170	169	124 975	432 649	1 330	4 603	735	2 545	739	2 560	

IV. ZEEVISSERIJ - BELGISCHE VANGST GELOST IN VREEMDE HAVENS (vervolg)

4.- OMVANG EN BEDRIJVGHEID VAN DE VISSERIJVLOOT PER SCHEEPSKLASSE (vervolg)

SCHEEPSKLASSEN	Aan- tal vaar- tuigen	Aan- tal rei- zen	Totaal aantal		Totale visvangst		Gemiddelde visvangst					
			zee- dagen	vis- dagen	kg	EUR	per reis		per zeedag		per visdag	
							kg	EUR	kg	EUR	kg	EUR
MEI 2004												
Klasse I minder dan 25 BT	-	-	-	-	-	-	-	-	-	-	-	-
Klasse II van 25 tot < 50 BT	1	19	19	19	4 782	10 986	252	578	252	578	252	578
Klasse III van 50 tot < 100 BT	10	75	124	124	79 218	226 097	1 056	3 015	639	1 823	639	1 823
Klasse IV van 100 tot < 150 BT	9	22	62	57	68 123	217 583	3 097	9 890	1 099	3 509	1 195	3 817
Klasse V van 150 tot < 250 BT	-	-	-	-	-	-	-	-	-	-	-	-
Klasse VI van 250 tot < 500 BT	5	13	41	40	80 955	231 176	6 227	17 783	1 975	5 638	2 024	5 779
Totaal	25	129	246	240	233 078	685 842	1 807	5 317	947	2 788	971	2 858

JUNI 2004

Klasse I minder dan 25 BT	-	-	-	-	-	-	-	-	-	-	-	-
Klasse II van 25 tot < 50 BT	1	20	20	20	4 344	10 790	217	540	217	540	217	540
Klasse III van 50 tot < 100 BT	8	63	85	85	47 051	146 690	747	2 328	554	1 726	554	1 726
Klasse IV van 100 tot < 150 BT	8	21	52	52	62 245	214 735	2 964	10 225	1 197	4 130	1 197	4 130
Klasse V van 150 tot < 250 BT	-	-	-	-	-	-	-	-	-	-	-	-
Klasse VI van 250 tot < 500 BT	8	13	44	37	73 380	255 498	5 645	19 654	1 668	5 807	1 983	6 905
Totaal	25	117	201	194	187 020	627 713	1 598	5 365	930	3 123	964	3 236

IV. ZEEVISSERIJ - BELGISCHE VANGST GELOST IN VREEMDE HAVENS (vervolg)

4.- OMVANG EN BEDRIJVGIGHEID VAN DE VISSERIJVLOOT PER SCHEEPSKLASSE (vervolg)

SCHEEPSKLASSEN	Aantal vaartuigen	Aantal reizen	Totaal aantal		Totale visvangst		Gemiddelde visvangst					
			zee-dagen	vis-dagen	kg	EUR	per reis		per zeedag		per visdag	
							kg	EUR	kg	EUR	kg	EUR

JULI 2004

Klasse I													
minder dan 25 BT	-	-	-	-	-	-	-	-	-	-	-	-	-
Klasse II													
van 25 tot < 50 BT	1	20	20	20	5 004	11 721	250	586	250	586	250	586	
Klasse III													
van 50 tot < 100 BT	12	71	104	102	55 440	196 297	781	2 765	533	1 887	544	1 924	
Klasse IV													
van 100 tot < 150 BT	8	31	92	92	119 567	291 361	3 857	9 399	1 300	3 167	1 300	3 167	
Klasse V													
van 150 tot < 250 BT	-	-	-	-	-	-	-	-	-	-	-	-	
Klasse VI													
van 250 tot < 500 BT	4	7	22	20	70 605	174 704	10 086	24 958	3 209	7 941	3 530	8 735	
Totaal	25	129	238	234	250 616	674 083	1 943	5 225	1 053	2 832	1 071	2 881	

AUGUSTUS 2004

Klasse I													
minder dan 25 BT	-	-	-	-	-	-	-	-	-	-	-	-	-
Klasse II													
van 25 tot < 50 BT	1	20	20	20	4 288	10 063	214	503	214	503	214	503	
Klasse III													
van 50 tot < 100 BT	10	76	105	102	50 122	148 836	660	1 958	477	1 417	491	1 459	
Klasse IV													
van 100 tot < 150 BT	10	27	88	87	109 583	270 972	4 059	10 036	1 245	3 079	1 260	3 115	
Klasse V													
van 150 tot < 250 BT	1	1	12	11	19 446	41 403	19 446	41 403	1 621	3 450	1 768	3 764	
Klasse VI													
van 250 tot < 500 BT	12	18	93	88	231 104	517 692	12 839	28 761	2 485	5 567	2 626	5 883	
Totaal	34	142	318	308	414 543	988 966	2 919	6 965	1 304	3 110	1 346	3 211	

IV. ZEEVISSERIJ - BELGISCHE VANGST GELOST IN VREEMDE HAVENS (vervolg)

4.- OMVANG EN BEDRIJVIGHEID VAN DE VISSERIJVLOOT PER SCHEEPSKLASSE (vervolg)

SCHEEPSKLASSEN	Aantal vaartuigen	Aantal reizen	Totaal aantal		Totale visvangst		Gemiddelde visvangst					
			zee-dagen	vis-dagen	kg	EUR	per reis		per zeedag		per visdag	
							kg	EUR	kg	EUR	kg	EUR

SEPTEMBER 2004

Klasse I minder dan 25 BT	-	-	-	-	-	-	-	-	-	-	-	-
Klasse II van 25 tot < 50 BT	1	22	22	22	4 611	10 518	210	478	210	478	210	478
Klasse III van 50 tot < 100 BT	9	68	85	85	49 288	118 317	725	1 740	580	1 392	580	1 392
Klasse IV van 100 tot < 150 BT	9	18	57	55	62 425	202 046	3 468	11 225	1 095	3 545	1 135	3 674
Klasse V van 150 tot < 250 BT	2	3	22	21	41 550	162 671	13 850	54 224	1 889	7 394	1 979	7 746
Klasse VI van 250 tot < 500 BT	14	26	132	125	328 283	913 203	12 626	35 123	2 487	6 918	2 626	7 306
Totaal	35	137	318	308	486 157	1 406 755	3 549	10 268	1 529	4 424	1 578	4 567

OKTOBER 2004

Klasse I minder dan 25 BT	-	-	-	-	-	-	-	-	-	-	-	-
Klasse II van 25 tot < 50 BT	1	20	20	20	4 309	10 762	215	538	215	538	215	538
Klasse III van 50 tot < 100 BT	7	72	103	102	54 755	131 979	760	1 833	532	1 281	537	1 294
Klasse IV van 100 tot < 150 BT	7	22	50	48	41 592	111 554	1 891	5 071	832	2 231	867	2 324
Klasse V van 150 tot < 250 BT	1	2	14	13	32 239	86 493	16 120	43 247	2 303	6 178	2 480	6 653
Klasse VI van 250 tot < 500 BT	6	15	58	53	161 297	470 303	10 753	31 354	2 781	8 109	3 043	8 874
Totaal	22	131	245	236	294 192	811 091	2 246	6 192	1 201	3 311	1 247	3 437

IV. ZEEVISSERIJ - BELGISCHE VANGST GELOST IN VREEMDE HAVENS (vervolg)

4.- OMVANG EN BEDRIJVGHEID VAN DE VISSERIJVLOOT PER SCHEEPSKLASSE (vervolg)

SCHEEPSKLASSEN	Aantal vaartuigen	Aantal reizen	Totaal aantal		Totale visvangst		Gemiddelde visvangst					
			zee-dagen	vis-dagen	kg	EUR	per reis		per zeedag		per visdag	
							kg	EUR	kg	EUR	kg	EUR

NOVEMBER 2004

Klasse I minder dan 25 BT	-	-	-	-	-	-	-	-	-	-	-	-
Klasse II van 25 tot < 50 BT	1	8	8	8	1 282	2 624	160	328	160	328	160	328
Klasse III van 50 tot < 100 BT	8	59	97	97	45 203	131 880	766	2 235	466	1 360	466	1 360
Klasse IV van 100 tot < 150 BT	7	17	58	57	55 144	187 054	3 244	11 003	951	3 225	967	3 282
Klasse V van 150 tot < 250 BT	1	1	6	6	13 632	41 601	13 632	41 601	2 272	6 934	2 272	6 934
Klasse VI van 250 tot < 500 BT	4	13	54	52	108 083	360 241	8 314	27 711	2 002	6 671	2 079	6 928
Totaal	21	98	223	220	223 344	723 400	2 279	7 382	1 002	3 244	1 015	3 288

DECEMBER 2004

Klasse I minder dan 25 BT	-	-	-	-	-	-	-	-	-	-	-	-
Klasse II van 25 tot < 50 BT	-	-	-	-	-	-	-	-	-	-	-	-
Klasse III van 50 tot < 100 BT	10	48	95	94	50 126	167 027	1 044	3 480	528	1 758	533	1 777
Klasse IV van 100 tot < 150 BT	11	26	81	77	75 795	289 393	2 915	11 131	936	3 573	984	3 758
Klasse V van 150 tot < 250 BT	-	-	-	-	-	-	-	-	-	-	-	-
Klasse VI van 250 tot < 500 BT	3	7	24	22	50 871	160 491	7 267	22 927	2 120	6 687	2 312	7 295
Totaal	24	81	200	193	176 792	616 911	2 183	7 616	884	3 085	916	3 196

Zeevisserij

Jaar 2004

V. ZEEVISSERIJ - BELGISCHE VANGST GELOST IN BELGIE

Tabel 1.- INDELING VAN DE VERSCHILLENDE AANGEVOERDE VISSOORTEN, IN HOEVEELHEID EN WAARDE, VOLGENS DE AANLEGHAVENS - JAAR 2004
(Verhandelde hoeveelheid)

VISSOORTEN	Oostende		Zeebrugge		Nieuwpoort		Totaal	
	1 000 kg	100 EUR	1 000 kg	100 EUR	1 000 kg	100 EUR	1 000 kg	100 EUR
Bodemvissen:								
Schelvis	110	1 509	283	3 483	-	-	393	4 992
Kabeljauw	396	11 469	952	25 663	10	330	1 358	37 462
Koolvis	5	45	12	90	-	-	17	135
Wijting	131	1 412	158	1 585	6	48	295	3 045
Pollak	31	822	59	1 394	-	1	90	2 217
Leng	28	553	47	906	-	-	75	1 459
Heek	28	485	47	864	-	-	75	1 349
Steenbolk	137	729	178	994	1	4	316	1 727
Schol	1 702	30 044	3 214	59 180	55	893	4 971	90 117
Bot	103	459	115	626	28	106	246	1 191
Schar	161	1 204	228	1 829	8	89	397	3 122
Tong	1 555	138 895	2 545	233 908	53	4 522	4 153	377 325
Tarbot	123	13 316	211	23 158	2	188	336	36 662
Griet	137	9 265	223	15 386	2	163	362	24 814
Tongschar	342	11 723	819	29 949	1	59	1 162	41 731
Schartong	79	1 320	121	2 139	-	-	200	3 459
Heilbot	1	48	1	135	-	-	2	183
Rog	823	14 343	953	16 246	20	356	1 796	30 945
Rode poon	211	1 702	280	2 163	1	11	492	3 876
Grauwe poon	7	26	8	26	-	-	15	52
Engelse soldaat	93	586	134	949	-	1	227	1 536
Zeewolf	21	637	49	1 574	-	-	70	2 211
Hozemondhammen	158	13 734	312	27 833	-	-	470	41 567
Kongeraal	23	265	33	359	-	-	56	624
Roodbaars	-	-	-	-	-	-	-	-
Mul	1	21	36	780	-	5	37	806
Zeebaars	18	1 390	17	1 216	14	1 830	49	4 436
Zeehaai	4	89	8	79	-	-	12	168
Hondshaai	185	1 235	201	1 145	5	40	391	2 420
Zandhaai	4	15	5	22	1	6	10	43
Andere soorten	183	6 044	146	5 074	3	100	332	11 218
Totaal	6 800	263 385	11 395	458 755	210	8 752	18 405	730 892
Pelagische vis:								
Horsmakreel	1	3	-	-	-	-	1	3
Haring	2	4	1	3	2	14	5	21
Makreel	1	15	-	3	1	17	2	35
Sprot	-	1	-	6	-	1	-	8
Andere soorten	-	-	-	5	-	-	-	5
Totaal	4	23	1	17	3	32	8	72
Schaal- en weekdieren:								
Garnalen	115	4 142	172	4 382	54	2 069	341	10 593
Langoestine	44	1 729	59	2 608	-	-	103	4 337
Langoestine staartje	6	453	11	743	-	-	17	1 196
Noordzeekrab	31	527	86	1 045	-	-	117	1 572
Zeekreeft	1	37	-	25	-	-	1	62
Andere schaaldieren	1	9	-	-	-	-	1	9
Schelpen	164	3 714	316	7 557	-	7	480	11 278
Inkvis	392	5 557	541	7 859	2	21	935	13 437
Wulk	50	404	65	406	-	1	115	811
Andere soorten	-	-	-	-	-	-	-	-
Totaal	804	16 572	1 250	24 625	56	2 098	2 110	43 295
Algemeen totaal	7 608	279 980	12 646	483 397	269	10 882	20 523	774 259

V. ZEEVISSERIJ - BELGISCHE VANGST GELOST IN BELGIE

Tabel 2.- INDELING VAN DE VERSCHILLENDE AANGEVOERDE VISSOORTEN, IN HOEVEELHEID EN WAARDE, VOLGENS DE VERSCHIEDENE VISGRONDEN - JAAR 2004

(Verhandelde hoeveelheid)

VISSOORTEN	Kustzee		Noordzee-Zuid		Noordzee Midden-West		Noordzee Midden-Oost (Witte-Bank)	
	kg	EUR	kg	EUR	kg	EUR	kg	EUR
Bodemvissen:								
Schelvis	129	265	6 606	8 162	31 606	38 943	182 868	235 136
Kabeljauw	39 052	131 072	131 414	402 119	70 448	175 344	678 931	1 832 844
Koolvis	-	-	16	15	104	70	9 134	7 524
Wijting	27 409	27 727	38 224	43 348	23 588	23 249	3 772	4 590
Pollak	488	1 570	662	1 748	279	671	16 952	43 604
Leng	205	522	856	1 842	3 171	5 679	24 627	47 838
Heek	4	5	195	531	349	862	47 079	90 035
Steenbolk	13 788	8 245	19 221	12 892	804	532	36	19
Schol	324 539	559 311	534 410	934 667	525 656	916 395	1 623 368	3 102 278
Bot	138 866	64 896	11 192	4 486	6	4	1 952	910
Schar	63 001	49 538	47 722	37 061	29 932	23 041	69 411	56 905
Tong	325 794	2 557 692	568 585	4 640 869	138 412	1 173 558	153 991	1 489 464
Tarbot	12 347	127 500	29 469	346 648	26 970	261 128	72 012	740 652
Griet	15 167	109 245	44 568	323 326	28 971	169 715	23 253	150 516
Tongschar	26 542	113 888	70 982	326 063	99 467	346 636	296 967	1 023 897
Schartong	-	-	505	968	11	3	7	6
Heilbot	15	133	52	535	491	4 912	925	8 647
Rog	49 859	89 177	172 798	324 157	51 510	90 468	5 691	9 675
Rode poon	17 013	13 789	33 704	28 565	9 359	6 693	44 347	54 962
Grauwe poon	97	32	2 233	629	2 781	960	4 977	2 073
Engelse soldaat	3 153	2 349	9 578	7 167	944	640	58	56
Zeewolf	-	-	14	41	412	1 323	46 241	144 215
Hozemondhammen	1 003	10 302	3 655	32 985	6 621	67 804	47 743	478 593
Kongeraal	290	509	1 004	1 344	202	265	65	102
Roodbaars	-	-	-	-	-	-	17	15
Mul	559	1 362	2 413	5 373	1 307	1 865	202	366
Zeebaars	18 419	221 723	5 463	45 962	424	3 599	127	1 423
Zeehaai	1 036	1 324	1 832	4 202	353	736	525	1 065
Hondshaai	24 032	16 693	38 902	27 245	2 241	1 879	410	471
Zandhaai	2 709	1 111	2 138	836	169	91	82	40
Andere soorten	26 226	92 730	16 320	57 102	2 468	5 205	15 062	44 839
Totaal	1 131 742	4 202 710	1 794 733	7 620 888	1 059 056	3 322 270	3 370 832	9 572 760
Pelagische vis:								
Horsmakreel	893	282	-	-	-	-	-	-
Haring	3 560	1 770	1 108	216	224	134	-	-
Makreel	1 979	2 340	119	114	75	46	518	746
Sprot	617	773	65	70	-	-	-	-
Andere soorten	43	381	2	10	-	-	-	-
Totaal	7 092	5 546	1 294	410	299	180	518	746
Schaal- en weekdieren:								
Garnalen	306 696	940 828	21 141	89 946	-	-	11 971	25 948
Langoestine	15	80	4 532	14 689	56 042	243 935	34 707	145 269
Langoestine staartje	4	28	404	2 404	11 507	77 647	3 993	26 578
Noordzeekrab	1 523	2 878	7 458	11 783	24 627	21 267	24 733	29 963
Zeekreeft	50	404	160	1 035	20	322	9	44
Andere schaaldieren	94	45	52	55	-	-	-	-
Schelpen	9 027	24 159	20 450	54 013	7 722	20 679	130	82
Inkvis	45 147	60 872	79 615	112 719	17 042	49 669	6 409	22 630
Wulk	9 327	7 310	30 276	24 193	8 578	5 407	10 389	7 223
Andere soorten	-	-	-	-	-	-	-	-
Totaal	371 883	1 036 604	164 088	310 837	125 538	418 926	92 341	257 737
Algemeen totaal	1 510 717	5 244 860	1 960 115	7 932 135	1 184 893	3 741 376	3 463 691	9 831 243

V. ZEEVISSERIJ - BELGISCHE VANGST GELOST IN BELGIE (vervolg)

Tabel 2.- INDELING VAN DE VERSCHILLENDE AANGEVOERDE VISSOORTEN, IN HOEEVELHEID EN WAARDE, VOLGENS DE VERSCHIEDENE VISGRONDEN - JAAR 2004 - (vervolg)

(Verhandelde hoeveelheid)

VISSOORTEN	Noordzee-Noord		Fladen		Engels Kanaal	
	kg	EUR	kg	EUR	kg	EUR
Bodemvissen:						
Schelvis	45 166	56 279	-	-	7 473	10 853
Kabeljauw	145 046	375 760	-	-	67 570	202 024
Koolvis	6 354	4 729	-	-	43	96
Wijting	271	362	-	-	47 917	51 079
Pollak	2 278	5 431	-	-	23 193	57 712
Leng	5 458	9 839	-	-	10 294	20 401
Heek	5 674	8 241	-	-	1 046	2 799
Steenbolk	-	-	-	-	218 071	115 551
Schol	147 494	316 158	-	-	999 178	1 763 176
Bot	-	-	-	-	78 369	42 695
Schar	6 005	5 199	-	-	98 017	79 240
Tong	2 531	24 388	-	-	1 084 860	9 518 920
Tarbot	4 016	52 075	-	-	63 910	735 887
Griet	884	6 445	-	-	130 468	947 253
Tongschar	48 349	149 781	-	-	131 521	607 401
Schartong	20	8	-	-	5 832	8 839
Heilbot	430	4 032	-	-	3	25
Rog	3	6	-	-	130 270	247 758
Rode poon	294	291	-	-	296 303	200 423
Grauwe poon	377	137	-	-	341	94
Engelse soldaat	-	-	-	-	160 934	106 955
Zeewolf	23 472	75 535	-	-	-	-
Hozemondhammen	14 196	140 488	-	-	70 949	649 068
Kongeraal	14	29	-	-	21 357	23 631
Roodbaars	-	-	-	-	-	-
Mul	4	8	-	-	18 278	42 097
Zeebaars	-	-	-	-	11 623	81 315
Zeehaai	195	393	-	-	1 605	1 559
Hondshaai	8	10	-	-	141 255	88 011
Zandhaai	-	-	-	-	3 607	1 464
Andere soorten	656	975	-	-	93 533	350 845
Totaal	459 195	1 236 599	-	-	3 917 820	15 957 171
Pelagische vis:						
Horsmakreel	-	-	-	-	260	47
Haring	-	-	-	-	191	53
Makreel	-	-	-	-	363	173
Sprot	-	-	-	-	-	-
Andere soorten	-	-	-	-	12	97
Totaal	-	-	-	-	826	370
Schaal- en weekdieren:						
Garnalen	-	-	-	-	850	2 610
Langoestine	-	-	-	-	1	3
Langoestine staartje	-	-	-	-	15	77
Noordzeekrab	295	421	-	-	22 738	34 510
Zeekreeft	-	-	-	-	341	2 515
Andere schaaldieren	-	-	-	-	604	445
Schelpen	-	-	-	-	269 481	669 504
Inkvis	178	695	-	-	543 312	793 347
Wulk	-	-	-	-	35 699	24 454
Andere soorten	-	-	-	-	-	-
Totaal	473	1 116	-	-	873 041	1 527 465
Algemeen totaal	459 668	1 237 715	-	-	4 791 687	17 485 006

V. ZEEVISSERIJ - BELGISCHE VANGST GELOST IN BELGIE (vervolg)

Tabel 2.- INDELING VAN DE VERSCHILLENDE AANGEVOERDE VISSOORTEN, IN HOEVEELHEID EN WAARDE, VOLGENS DE VERSCHIEDENE VISGRONDEN - JAAR 2004 - (vervolg)
(Verhandelde hoeveelheid)

VISSOORTEN	Bristol kanaal		Zuid- en West- lerland (Mine-Head)		West-Schotland	
	kg	EUR	kg	EUR	kg	EUR
Bodemvissen:						
Schelvis	75 129	92 749	34 403	44 261	205	213
Kabeljauw	102 377	280 689	63 684	179 747	1 249	2 655
Koolvis	273	310	552	633	-	-
Wijting	83 283	81 314	54 696	59 584	41	22
Pollak	25 826	57 633	12 609	31 983	83	119
Leng	15 228	29 429	12 359	24 676	41	72
Heek	4 864	10 467	5 807	10 304	6	9
Steenbolk	45 842	24 456	9 234	5 904	4	1
Schol	268 211	461 028	258 808	443 173	3 928	6 492
Bot	1 938	734	527	176	-	-
Schar	40 270	32 175	17 864	12 541	428	329
Tong	721 707	7 331 694	556 239	5 255 425	3 263	30 448
Tarbot	35 930	393 651	60 580	662 982	2 949	34 384
Griet	45 090	310 192	50 082	301 784	402	2 180
Tongschar	316 441	1 034 008	138 834	468 034	1 845	6 089
Schartong	85 690	144 777	96 650	175 828	127	226
Heilbot	3	28	1	5	-	-
Rog	351 948	649 814	516 364	884 725	5 509	8 130
Rode poon	43 718	41 523	29 260	22 548	4	2
Grauwe poon	1 968	606	786	315	-	-
Engelse soldaat	28 940	21 869	14 683	7 636	-	-
Zeewolf	-	-	-	-	-	-
Hozemondhammen	144 076	1 186 444	115 058	1 021 475	338	2 565
Kongeraal	12 423	12 251	13 936	17 439	27	7
Roodbaars	-	-	-	-	-	-
Mul	7 096	20 722	3 792	5 096	-	-
Zeebaars	6 902	44 027	5 288	39 253	11	54
Zeehaai	2 018	1 735	3 391	4 058	-	-
Hondshaai	62 178	37 862	71 991	41 740	181	84
Zandhaai	607	258	324	108	-	-
Andere soorten	68 120	241 755	73 961	254 421	267	598
Totaal	2 598 096	12 544 200	2 221 763	9 975 854	20 908	94 679
Pelagische vis:						
Horsmakreel	-	-	-	-	-	-
Haring	-	-	-	-	-	-
Makreel	50	45	-	-	-	-
Sprot	-	-	-	-	-	-
Andere soorten	-	-	-	-	-	-
Totaal	50	45	-	-	-	-
Schaal- en weekdieren:						
Garnalen	-	-	-	-	-	-
Langoestine	171	657	4 781	25 083	-	-
Langoestine staartje	64	405	1 572	12 449	-	-
Noordzeekrab	9 538	17 767	18 774	25 858	210	724
Zeekreeft	94	630	155	1 110	-	-
Andere schaaldieren	270	167	401	169	-	-
Schelpen	126 437	261 850	29 468	58 860	50	81
Inkvis	102 904	140 928	114 030	142 384	14	23
Wulk	3 567	2 455	10 046	6 181	90	61
Andere soorten	-	-	-	-	-	-
Totaal	243 045	424 859	179 227	272 094	364	889
Algemeen totaal	2 841 191	12 969 104	2 400 990	10 247 948	21 272	95 568

V. ZEEVISSERIJ - BELGISCHE VANGST GELOST IN BELGIE (vervolg)

Tabel 2.- INDELING VAN DE VERSCHILLENDE AANGEVOERDE VISSOORTEN, IN HOEVEELHEID EN WAARDE, VOLGENS DE VERSCHIEDENE VISGRONDEN - JAAR 2004 - (vervolg)
(Verhandelde hoeveelheid)

VISSOORTEN	IJslandzee		Ierse Zee		Andere	
	kg	EUR	kg	EUR	kg	EUR
Bodemvissen:						
Schelvis	-	-	9 673	12 347	5	3
Kabeljauw	-	-	57 543	163 748	99	259
Koolvis	-	-	87	90	-	-
Wijting	-	-	15 053	12 274	670	987
Pollak	-	-	7 791	20 870	130	357
Leng	-	-	2 701	5 567	31	47
Heek	-	-	2 599	4 548	7 564	7 138
Steenbolk	-	-	3 821	2 350	4 356	2 790
Schol	-	-	279 656	500 227	5 606	8 796
Bot	-	-	12 955	5 161	-	-
Schar	-	-	23 967	16 094	255	141
Tong	-	-	320 552	3 332 735	276 845	2 377 278
Tarbot	-	-	23 263	267 508	4 412	43 887
Griet	-	-	18 806	122 597	4 308	38 176
Tongschar	-	-	30 844	96 028	600	1 264
Schartong	-	-	8 919	13 279	2 063	2 021
Heilbot	-	-	-	-	-	-
Rog	-	-	505 724	784 172	6 472	6 442
Rode poon	-	-	12 715	12 532	6 162	6 270
Grauwe poon	-	-	217	58	1 036	327
Engelse soldaat	-	-	7 761	6 089	1 482	839
Zeewolf	-	-	-	-	-	-
Hozemondhammen	-	-	41 798	397 858	24 491	169 072
Kongeraal	-	-	4 382	4 750	1 871	1 999
Roodbaars	-	-	-	-	-	-
Mul	-	-	145	377	2 972	3 397
Zeebaars	-	-	751	5 506	87	760
Zeehaai	-	-	1 357	1 774	-	-
Hondshaai	-	-	42 486	24 017	7 036	3 963
Zandhaai	-	-	533	306	27	10
Andere soorten	-	-	21 462	59 390	12 939	13 928
Totaal	-	-	1 457 561	5 872 252	371 519	2 690 151
Pelagische vis:						
Horsmakreel	-	-	-	-	-	-
Haring	-	-	-	-	-	-
Makreel	-	-	-	-	-	-
Sprot	-	-	-	-	-	-
Andere soorten	-	-	-	-	-	-
Totaal	-	-	-	-	-	-
Schaal- en weekdieren:						
Garnalen	-	-	-	-	-	-
Langoestine	-	-	3 024	3 974	-	-
Langoestine staartje	-	-	8	39	-	-
Noordzeekrab	-	-	4 517	9 032	2 152	2 962
Zeekreeft	-	-	32	205	-	-
Andere schaaldieren	-	-	-	-	-	-
Schelpen	-	-	15 872	37 030	1 081	1 564
Inkvis	-	-	11 468	11 121	14 937	9 296
Wulk	-	-	7 140	3 749	101	70
Andere soorten	-	-	-	-	-	-
Totaal	-	-	42 061	65 150	18 271	13 892
Algemeen totaal	-	-	1 499 622	5 937 402	389 790	2 704 043

V. ZEEVISSERIJ - BELGISCHE VANGST GELOST IN HET BUITENLAND

Tabel 3.- INDELING VAN DE VERSCHILLENDE AANGEVOERDE VISSOORTEN, IN HOEVEELHEID EN WAARDE, VOLGENS DE VERSCHIEDENE VISGRONDEN - JAAR 2004
(Verhandelde hoeveelheid)

VISSOORTEN	Kustzee		Noordzee-Zuid		Noordzee Midden-West		Noordzee Midden-Oost (Witte-Bank)	
	kg	EUR	kg	EUR	kg	EUR	kg	EUR
Bodemvissen:								
Schelvis	-	-	-	-	47	46	35 364	47 696
Kabeljauw	23 748	65 306	22 945	48 971	2 153	5 035	196 841	547 099
Koolvis	-	-	-	-	-	-	1 182	1 214
Wijting	13 040	12 666	1 481	1 626	2 111	1 666	2 357	3 459
Pollak	86	214	1 546	3 919	-	-	2 458	5 862
Leng	8	20	8	7	36	70	5 098	7 862
Heek	-	-	17	26	19	54	10 165	17 247
Steenbolk	1 108	529	142	66	3	1	-	-
Schol	59 348	114 459	34 984	67 897	26 084	51 045	545 437	1 019 814
Bot	104 030	75 887	9 684	5 940	-	-	3 758	2 098
Schar	26 323	24 625	9 388	8 762	2 127	1 667	84 425	87 720
Tong	75 896	595 637	26 507	222 633	4 017	31 388	39 352	365 007
Tarbot	5 274	43 655	2 679	23 616	366	3 576	37 268	349 121
Griet	2 726	20 370	1 597	11 909	503	3 742	11 275	67 933
Tongschar	1 050	3 741	785	2 989	688	1 903	56 709	190 508
Schartong	-	-	2	1	-	-	68	76
Heilbot	10	143	-	-	4	41	250	1 804
Rog	1 327	1 344	1 259	2 719	2 065	2 424	6 583	6 902
Rode poon	1 495	1 253	919	820	58	52	475	397
Grauwe poon	21	1	156	123	1 237	375	5 737	1 989
Engelse soldaat	1 018	910	1 224	1 426	120	88	66 767	98 101
Zeewolf	-	-	-	-	-	-	6 719	22 187
Hozemondhammen	30	181	2	18	55	331	14 517	90 095
Kongeraal	792	6 555	-	-	-	-	14	30
Roodbaars	-	-	-	-	-	-	109	113
Mul	259	426	87	266	47	147	2 793	10 839
Zeebaars	1 872	14 390	518	3 268	14	76	4	22
Zeehaai	-	-	1	2	55	80	166	253
Hondshaai	411	113	54	5	15	10	105	74
Zandhaai	462	226	-	-	-	-	-	-
Andere soorten	1 037	2 577	274	401	114	321	598	600
Totaal	321 371	985 228	116 259	407 410	41 938	104 138	1 136 594	2 946 122
Pelagische vis:								
Horsmakreel	2 986	707	-	-	33	13	1	-
Haring	-	-	-	-	-	-	-	-
Makreel	299	376	92	33	2	1	1 217	1 508
Sprot	47	96	-	-	-	-	-	-
Andere soorten	-	-	-	-	-	-	4	10
Totaal	3 332	1 179	92	33	35	14	1 222	1 518
Schaal- en weekdieren:								
Garnalen	235 150	604 201	5 859	11 793	-	-	17 879	68 944
Langoestine	8	91	573	1 319	6 929	34 158	57 487	213 891
Langoestine staartje	-	-	-	-	-	-	-	-
Noordzeekrab	1 142	1 510	493	965	2 328	1 386	15 814	11 217
Zeekreeft	43	273	-	-	52	105	46	165
Andere schaaldieren	-	-	-	-	-	-	-	-
Schelpen	657	1 653	654	1 721	121	89	86	87
Inkvis	6 240	8 535	418	1 194	446	1 525	2 474	7 890
Wulk	381	232	1 103	701	308	190	5 147	4 049
Andere soorten	-	-	-	-	-	-	-	-
Totaal	243 621	616 495	9 100	17 693	10 184	37 453	98 933	306 243
Algemeen totaal	568 324	1 602 902	125 451	425 136	52 157	141 605	1 236 749	3 253 883

V. ZEEVISSERIJ - BELGISCHE VANGST GELOST IN HET BUITENLAND (vervolg)

Tabel 3.- INDELING VAN DE VERSCHILLENDE AANGEVOERDE VISSOORTEN, IN HOEVEELHEID EN WAARDE, VOLGENS DE VERSCHIEDENE VISGRONDEN - JAAR 2004 - (vervolg)
(Verhandelde hoeveelheid)

VISSOORTEN	West-Schotland		Engels kanaal		Bristol kanaal	
	kg	EUR	kg	EUR	kg	EUR
Bodemvissen:						
Schelvis	6 700	8 313	1	2	1 171	1 342
Kabeljauw	24 433	69 998	9 575	25 016	587	1 536
Koolvis	1 165	1 010	6	9	-	-
Wijting	30	57	5 175	6 015	1 465	1 221
Pollak	208	356	16 767	41 832	273	829
Leng	1 248	1 239	186	400	298	744
Heek	680	840	3	8	13	41
Steenbolk	-	-	22 979	8 645	495	273
Schol	25 398	54 631	128 412	229 849	6 811	11 600
Bot	-	-	19 609	11 037	-	-
Schar	363	360	22 849	19 706	1 362	1 233
Tong	92	1 078	140 028	1 165 436	13 855	119 379
Tarbot	706	8 458	10 330	119 898	334	3 370
Griet	142	808	17 725	136 548	718	3 326
Tongschar	8 314	23 926	15 134	82 782	3 669	13 725
Schartong	116	131	-	-	1 650	3 552
Heilbot	75	707	-	-	-	-
Rog	-	-	6 831	7 425	2 007	3 135
Rode poon	-	-	40 148	26 164	14	14
Grauwe poon	-	-	12 770	8 237	2	1
Engelse soldaat	4	1	8 758	5 703	937	1 345
Zeewolf	4 566	13 010	-	-	-	-
Hozemondhammen	3 348	22 905	800	3 995	1 714	13 449
Kongeraal	-	-	1 080	1 110	482	516
Roodbaars	11	13	-	-	266	215
Mul	-	-	1 599	3 444	52	216
Zeebaars	-	-	1 552	8 763	58	440
Zeehaai	-	-	9	22	-	-
Hondshaai	-	-	12 880	3 031	483	351
Zandhaai	-	-	453	265	-	-
Andere soorten	4	1	7 037	24 763	926	1 665
Totaal	77 603	207 842	502 696	1 940 105	39 642	183 518
Pelagische vis:						
Horsmakreel	-	-	28	8	-	-
Haring	-	-	-	-	-	-
Makreel	-	-	14	14	-	-
Sprot	-	-	-	-	-	-
Andere soorten	-	-	423	517	18	91
Totaal	-	-	465	539	18	91
Schaal- en weekdieren:						
Garnalen	-	-	-	-	-	-
Langoestine	-	-	21	104	-	-
Langoestine staartje	-	-	-	-	-	-
Noordzeekrab	63	101	2 480	4 626	56	116
Zeekreeft	-	-	39	253	42	136
Andere schaaldieren	-	-	-	-	-	-
Schelpen	-	-	45 335	114 820	561	1 508
Inkvis	30	100	25 037	35 742	1 685	1 989
Wulk	-	-	2 903	2 077	-	-
Andere soorten	-	-	-	-	-	-
Totaal	93	201	75 815	157 622	2 344	3 749
Algemeen totaal	77 696	208 043	578 976	2 098 266	42 004	187 358

V. ZEEVISSERIJ - BELGISCHE VANGST GELOST IN HET BUITENLAND (vervolg)

Tabel 3.- INDELING VAN DE VERSCHILLENDE AANGEVOERDE VISSOORTEN, IN HOEVEELHEID EN WAARDE, VOLGENS DE VERSCHIEDENE VISGRONDEN - JAAR 2004 - (vervolg)
(Verhandelde hoeveelheid)

VISSOORTEN	Zuid- en West-Ierland		Ierse Zee		Anderen	
	kg	EUR	kg	EUR	kg	EUR
Bodemvissen:						
Schelvis	1 661	1 975	-	-	-	-
Kabeljauw	999	2 177	-	-	-	-
Koolvis	-	-	-	-	-	-
Wijting	606	640	-	-	21	11
Pollak	3	3	-	-	4	2
Leng	47	90	-	-	-	-
Heek	8	22	-	-	63	46
Steenbolk	-	-	-	-	20	10
Schol	4 526	8 227	1 684	3 354	150	305
Bot	-	-	110	30	-	-
Schar	439	368	167	87	-	-
Tong	10 816	100 403	2 739	21 687	16 551	107 767
Tarbot	2 088	24 376	208	2 148	189	1 135
Griet	1 222	8 391	121	783	159	1 418
Tongschar	7 522	25 734	256	717	3	-
Schartong	5 756	10 283	7	8	-	-
Heilbot	-	-	-	-	-	-
Rog	1 936	2 041	-	-	15	21
Rode poon	148	219	-	-	253	101
Grauwe poon	75	69	-	-	162	52
Engelse soldaat	790	350	-	-	-	-
Zeewolf	-	-	-	-	-	-
Hozemondhammen	6 908	30 379	-	-	886	3 618
Kongeraal	138	153	-	-	22	18
Roodbaars	-	-	-	-	-	-
Mul	138	47	-	-	199	202
Zeebaars	35	252	-	-	13	83
Zeehaai	-	-	-	-	-	-
Hondshaai	-	-	-	-	34	-
Zandhaai	-	-	-	-	-	-
Andere soorten	1 329	5 522	3	1	448	1 285
Totaal	47 190	221 721	5 295	28 815	19 192	116 074
Pelagische vis:						
Horsmakreel	-	-	-	-	1	-
Haring	-	-	-	-	-	-
Makreel	-	-	-	-	-	-
Sprot	-	-	-	-	-	-
Andere soorten	50	127	-	-	-	-
Totaal	50	127	-	-	1	-
Schaal- en weekdieren:						
Garnalen	-	-	-	-	-	-
Langoestine	-	-	-	-	50	55
Langoestine staartje	-	-	-	-	-	-
Noordzeekrab	47	183	-	-	36	96
Zeekreeft	-	-	-	-	-	-
Andere schaaldieren	-	-	-	-	-	-
Schelpen	931	2 107	692	1 325	16	51
Inkvis	1 555	1 974	-	-	927	413
Wulk	-	-	2 437	1 706	1	-
Andere soorten	-	-	-	-	-	-
Totaal	2 533	4 264	3 129	3 031	1 030	615
Algemeen totaal	49 773	226 112	8 424	31 846	20 223	116 689

V. ZEEVISSERIJ (vervolg)

Tabel 4.- INDELING VAN DE VERSCHILLENDE AANGEVOERDE VISSOORTEN, IN HOEVEELHEID EN WAARDE, NAAR DE PLAATS VAN LOSSING - JAAR 2004
(Verhandelde hoeveelheid)

VISSOORTEN	In België		In andere landen		Totaal	
	kg	100 EUR	kg	100 EUR	kg	100 EUR
Bodemvissen:						
Schelvis	393 263	4 992	44 944	594	438 207	5 586
Kabeljauw	1 357 413	37 463	281 281	7 651	1 638 694	45 114
Koolvis	16 563	135	2 353	22	18 916	157
Wijting	294 924	3 045	26 286	274	321 210	3 319
Pollak	90 291	2 217	21 345	530	111 636	2 747
Leng	74 971	1 459	6 929	104	81 900	1 563
Heek	75 187	1 349	10 968	183	86 155	1 532
Steenbolk	315 177	1 727	24 747	95	339 924	1 823
Schol	4 970 854	90 117	832 834	15 612	5 803 688	105 729
Bot	245 805	1 191	137 191	950	382 996	2 141
Schar	396 872	3 123	147 443	1 445	544 315	4 568
Tong	4 152 779	377 325	329 853	27 304	4 482 632	404 629
Tarbot	335 858	36 663	59 442	5 794	395 300	42 457
Griet	361 999	24 814	36 188	2 552	398 187	27 367
Tongschar	1 162 392	41 731	94 130	3 460	1 256 522	45 191
Schartong	199 824	3 460	7 599	141	207 423	3 600
Heilbot	1 920	183	339	27	2 259	210
Rog	1 796 148	30 945	22 023	260	1 818 171	31 205
Rode poon	492 879	3 876	43 510	290	536 389	4 166
Grauwe poon	14 813	52	20 160	108	34 973	161
Engelse soldaat	227 533	1 536	79 618	1 079	307 151	2 615
Zeewolf	70 139	2 211	11 285	352	81 424	2 563
Hozemondhammen	469 928	41 567	28 260	1 650	498 188	43 216
Kongeraal	55 571	623	2 528	84	58 099	707
Roodbaars	17	-	386	3	403	4
Mul	36 768	807	5 174	156	41 942	963
Zeebaars	49 095	4 436	4 066	273	53 161	4 709
Zeehaai	12 312	168	231	4	12 543	172
Hondshaai	390 720	2 420	13 982	36	404 702	2 456
Zandhaai	10 196	42	915	5	11 111	47
Andere soorten	331 014	11 218	11 770	371	342 784	11 589
Totaal	18 403 225	730 895	2 307 780	71 409	20 711 005	802 306
Pelagische vis:						
Horsmakreel	1 153	3	3 049	7	4 202	11
Haring	5 083	22	-	-	5 083	22
Makreel	3 104	35	1 624	19	4 728	54
Sprot	682	8	47	1	729	9
Andere soorten	57	5	495	7	552	12
Totaal	10 079	73	5 215	34	15 294	108
Schaal- en weekdieren:						
Garnalen	340 658	10 593	258 888	6 849	599 546	17 443
Langoestine	103 273	4 337	65 068	2 496	168 341	6 833
Langoestine staartje	17 567	1 196	-	-	17 567	1 196
Noordzeekrab	116 565	1 572	22 459	202	139 024	1 774
Zee kreeft	861	63	222	9	1 083	72
Andere schaaldieren	1 421	9	-	-	1 421	9
Schelpen	479 718	11 278	49 053	1 234	528 771	12 512
Inkvis	935 056	13 437	38 812	594	973 868	14 031
Wulk	115 213	811	12 280	90	127 493	901
Andere soorten	-	-	-	-	-	-
Totaal	2 110 332	43 296	446 782	11 474	2 557 114	54 771
Algemeen totaal	20 523 636	774 264	2 759 777	82 917	23 283 413	857 185

V. ZEEVISSERIJ (vervolg)

Tabel 5.- OMVANG EN BEDRIJVGIGHEID VAN DE VISSERIJVLOOT (1)

JAREN	Aantal vaartuigen	Aantal reizen	Totaal aantal		Gemiddelde vangst				Totale visvangst	
			zeedagen	visdagen	per zeedag		per visdag		1000 kg	100 EUR
					kg	EUR	kg	EUR		
1990	206	9 560	37 369	32 369	823	1 974	951	2 279	30 768	737 983
1991	202	8 974	34 728	29 681	811	2 123	949	2 486	28 167	737 875
1992	197	8 740	33 933	29 171	727	1 738	846	2 021	24 676	589 771
1993	179	8 027	30 219	26 224	758	1 875	873	2 160	22 897	566 642
1994	151	8 177	28 108	24 895	760	1 971	858	2 226	21 372	554 171
1995	146	7 426	25 551	22 796	803	2 059	900	2 307	20 515	526 055
1996	138	6 647	25 005	22 110	808	2 472	914	2 795	20 200	618 155
1997	136	6 333	24 788	21 646	779	2 741	892	3 139	19 317	679 564
1998	121	5 697	21 995	19 436	825	2 818	934	3 187	18 144	619 610
1999	127	5 417	21 524	19 142	846	2 860	951	3 221	18 205	616 607
2000	121	5 124	20 880	18 625	842	2 995	944	3 358	17 580	625 352
2001	123	5 040	20 647	18 677	875	3 306	967	3 654	18 060	682 536
2002	125	4 540	20 655	18 699	942	3 456	1 040	3 818	19 455	713 908
2003	119	4 504	22 135	21 200	908	3 533	948	3 689	20 107	782 122
2004	116	4 344	22 529	21 673	924	3 443	961	3 579	20 827	775 672

Tabel 6.- INDELING VAN DE SCHEPEN NAAR DE AANLEGHAVENS EN BRUTO-TONNENMAAT (2)

(Toestand op 31 december 2004)

AANLEGHAVENS	Aantal ondernemingen	Aantal vaartuigen	Totale tonnenmaat (bruto)	Aantal vaartuigen met bruto-tonnenmaat				
				minder dan 35 BT	van 36 tot < 70 BT	van 71 tot < 180 BT	van 181 tot < 400 BT	meer dan 401 BT
Blankenberge	4	3	922	-	1	1	2	-
Nieuwpoort	10	10	693	2	4	4	-	-
Oostende	29	31	3 841	5	11	4	10	-
Zeebrugge	69	67	16 717	1	6	24	41	1
Andere	-	-	-	-	-	-	-	-
Totaal 2004	112	111	22 173	8	22	33	53	1
Totaal 2003	116	122	23 420	7	23	36	53	3

(1) Aanvoer en opbrengst van vis gelost in Belgische havens.

(2) Potentiële vloot, vissend uit Belgische havens.

V. ZEEVISSERIJ (vervolg)

Tabel 7.- GEMIDDELDE MAANDELIJKSE PRIJZEN PER KILOGRAM VAN DE VOORNAAMSTE VISSOORTEN, GEDURENDE HET JAAR 2004

(Prijzen betaald aan de vissers voor de verhandelde hoeveelheid)

MAANDEN	Kabeljauw EUR	Schol EUR	Rog EUR	Schelvis EUR	Roodbaars EUR	Tong EUR	Garnaal EUR
2004							
Januari	3,19	1,74	1,93	1,26	-	9,69	4,06
Februari	2,58	1,61	1,94	1,04	-	10,04	4,59
Maart	2,78	1,82	2,06	1,39	-	9,94	4,83
April	2,80	1,86	2,23	1,25	-	7,79	5,03
Mei	2,62	1,96	1,62	1,20	-	8,09	4,17
Juni	3,66	1,96	1,60	1,65	-	8,59	3,38
Juli	3,29	1,72	1,52	1,48	-	9,29	3,46
Augustus	2,55	1,78	1,43	1,18	-	9,53	2,63
September	2,92	2,06	2,31	1,54	1,01	8,99	2,26
Oktober	2,68	1,93	1,95	1,26	0,80	8,40	2,66
November	2,64	1,79	1,66	1,15	0,80	8,56	4,18
December	2,55	1,47	1,09	1,26	-	9,44	4,66
Jaar 2004	2,76	1,81	1,72	1,27	0,92	9,09	3,11
Jaar 2003	2,73	2,06	1,61	1,15	2,74	9,03	3,25

Overige

Indexcijfers van de prijzen

(basis 2000 = 100)

Landbouw en aanverwante activiteiten

Index van de prijzen aan de producent in land- en tuinbouw - Basis 2000=100 (1)

	jaar 2002	jaar 2003	jaar 2004	jan 04	feb 04	maart 04	april 04	mei 04	juni 04	juli 04	aug 04	sep 04	okt 04	nov 04
I Landbouwproducten	96,5	100,3	96,1	100,1	101,4	101,7	100,3	100,8	102,5	98,3	94,6	97,5	94,6	93,1
<u>Plantaardige producten</u>	104,4	114,9	93,4	129,2	127,1	128,1	140,4	143,4	124,1	100,3	75,5	74,0	73,3	70,1
- Graangewassen	90,2	105,5	99,2	130,7	127,8	124,1	122,8	118,2	108,8	110,5	83,9	83,0	83,1	84,6
Tarwe	90,9	105,9	101,1	132,0	129,0	126,9	126,3	121,0	111,2	115,2	84,2	82,8	82,6	83,9
Gerst	85,6	103,0	89,0	123,0	120,8	108,3	102,7	102,4	94,9	82,2	83,0	85,3	86,8	89,7
- Hakvruchten	86,0	119,0	91,0	132,4	130,2	132,5	150,6	156,3	131,6	96,9	70,6	68,6	67,8	62,5
Aardappelen	74,8	159,3	90,7	189,7	184,9	190,0	231,1	244,1	187,9	108,9	49,0	44,6	37,9	26,0
Suikerbieten	93,6	85,4	89,6	85,4	85,4	85,4	85,4	85,4	85,4	85,4	85,4	85,4	89,6	89,6
<u>Dieren en dierlijke producten</u>	94,8	95,7	96,7	93,6	95,6	95,9	91,4	91,4	97,7	97,9	98,9	102,8	99,3	98,2
- Dieren	93,5	94,5	97,1	87,5	92,2	95,2	92,3	92,7	101,6	101,6	102,6	105,0	98,8	97,2
Runderen	90,9	101,8	95,5	99,6	96,6	97,2	96,1	93,8	97,1	96,0	96,1	95,9	94,4	92,3
Stieren	94,1	106,3	93,2	103,7	98,2	98,2	97,4	93,4	95,2	93,1	92,0	89,7	89,2	86,5
Vaarzen	82,4	89,7	87,7	87,5	87,4	87,5	87,4	86,6	88,2	88,3	88,4	89,2	87,6	87,6
Koeien	85,6	93,1	87,4	81,7	80,4	82,3	80,9	80,2	90,5	90,9	92,8	94,9	94,4	91,2
Kalveren	94,4	108,5	112,5	119,0	117,4	117,8	115,8	114,3	111,9	110,3	110,1	110,9	106,2	106,0
Varkens	95,8	87,9	97,3	77,3	87,8	93,9	91,0	91,4	103,9	106,2	105,3	107,9	99,8	99,6
Gevogelte	90,8	102,1	100,7	95,7	97,0	92,3	83,5	93,9	105,9	97,7	111,3	120,8	106,3	98,4
Braadkuikens	91,2	102,5	101,3	96,0	97,0	92,6	84,3	95,3	107,2	98,5	112,2	121,6	106,7	98,8
Soepkippen	69,0	82,4	72,0	80,9	94,3	82,7	49,0	29,2	47,8	58,7	70,5	88,0	85,3	83,1
- Dierlijke producten	97,9	98,5	95,7	108,8	104,3	97,6	88,9	88,1	87,8	88,5	89,7	97,3	100,8	100,6
Melk	96,1	94,4	100,0	106,4	102,2	97,8	94,1	93,5	92,8	94,4	97,7	103,6	108,6	108,3
Eieren	91,0	129,1	63,7	126,9	120,3	95,9	50,0	47,0	50,3	44,3	28,8	50,4	41,6	42,8
II Tuinbouwproducten	76,8	129,1	95,8	145,5	183,6	123,2	106,1	105,5	85,5	87,0	84,7	95,4	99,5	136,0
<u>Groenten</u>	102,6	106,9	84,1	162,7	243,2	166,3	94,2	91,6	63,3	62,6	63,6	88,1	96,9	130,4
- Volle grond	122,5	113,2	92,7	89,7	79,5	107,3	73,7	123,5	81,4	95,9	90,0	120,2	103,4	129,0
Witloof	121,8	98,2	117,6	119,1	76,2	113,8	99,4	119,0	100,6	120,0	114,4	147,1	180,1	210,5
Prei	121,8	140,2	54,5	72,5	49,3	58,2	33,3	85,4	64,3	0,0	71,3	56,1	47,4	35,2
Bloemkolen	122,1	76,2	99,2	58,0	0,0	0,0	66,4	178,3	75,6	62,2	59,5	152,2	62,2	155,6
- Onder glas	100,4	101,2	78,1	242,6	383,0	218,4	111,7	74,9	48,7	44,2	38,9	63,7	94,8	142,4
Kropsla	103,9	121,2	92,3	185,3	85,8	62,6	46,0	33,4	33,3	45,3	63,7	56,4	93,4	196,1
Tomaten	101,3	95,6	73,5	265,3	516,1	276,8	124,3	79,2	49,6	38,8	25,8	64,2	98,0	140,7
<u>Fruit</u>	131,7	141,6	121,8	130,1	129,3	156,8	142,9	131,1	139,4	145,4	139,6	126,2	116,7	155,3
- Appelen	118,2	150,3	134,7	144,0	146,4	183,6	75,3	64,2	150,1	178,5	221,1	135,5	97,4	99,3
Jonagold	118,4	146,2	124,9	136,2	125,5	132,5	126,9	132,5	137,2	139,1	116,3	139,7	99,6	99,5
Golden	119,7	142,7	163,0	151,8	175,1	145,3	182,5	164,6	197,1	339,3	196,5	202,1	122,0	106,3
- Peren	163,6	108,0	106,0	110,3	104,9	118,8	132,7	120,2	150,7	114,0	90,3	66,6	70,5	78,2
Conférence	164,0	102,6	101,5	96,0	91,2	109,2	120,7	119,4	146,2	107,7	84,3	63,1	68,0	74,9
Doyenné	172,6	151,2	149,0	230,0	221,0	186,3	230,0	115,6	196,7	179,0	149,1	91,7	81,6	98,2
<u>Niet - eetbare</u>	91,3	97,9	97,7	127,9	123,7	32,5	101,2	111,0	85,8	88,1	82,8	87,3	92,7	132,3
- Snijbloemen	103,3	103,5	94,7	120,8	151,8	14,3	96,6	114,6	72,9	68,5	78,8	90,2	126,0	120,3
- Andere	90,3	97,4	97,9	128,6	121,2	34,1	101,6	110,7	87,0	89,8	83,1	87,0	89,7	133,4
Globale index van land- en tuinbouwproducten	98,6	103,0	96,1	111,2	121,6	107,0	101,7	102,0	98,3	95,5	92,2	97,0	95,8	103,6

(1) : Voorlopige cijfers

dec 04	jan 05	feb 05	maart 05	april 05	mei 05	juni 05	juli 05	aug 05	sep 05	okt 05	nov 05	dec 05	
94,6	89,3	91,8	93,1										I Landbouwproducten
68,6	68,1	73,3	76,3										<u>Plantaardige producten</u>
84,1	81,7	84,2	85,1										- Graangewassen
83,2	80,6	83,1	84,0										Tarwe
89,8	83,0	91,3	93,0										Gerst
60,5	60,7	67,3	71,4										- Hakvruchten
21,4	21,8	36,8	46,0										Aardappelen
89,6	89,6	89,6	89,6										Suikerbieten
100,4	94,0	95,9	96,8										<u>Dieren en dierlijke producten</u>
99,5	94,9	97,3	98,5										- Dieren
92,3	94,1	92,9	94,5										Runderen
85,7	90,2	90,4	89,8										Stieren
87,2	86,9	87,7	88,1										Vaarzen
89,0	92,4	91,7	93,6										Koeien
110,1	105,7	100,7	106,0										Kalveren
103,7	94,8	99,6	97,4										Varkens
100,7	96,0	99,1	116,8										Gevogelte
100,8	96,0	99,1	117,1										Braadkuikens
94,9	96,1	97,9	99,5										Soepkippen
102,7	91,7	92,4	92,7										- Dierlijke producten
107,9	102,0	97,8	96,0										Melk
63,6	14,7	51,8	68,5										Eieren
132,5	109,4	155,4	142,2										II Tuinbouwproducten
120,2	121,5	176,2	156,3										<u>Groenten</u>
111,2	77,1	91,0	130,3										- Volle grond
164,9	119,9	119,6	144,5										Witloof
42,5	40,0	57,0	106,9										Prei
144,6	72,3	77,0	-										Bloemkolen
135,4	199,2	313,4	219,5										- Onder glas
179,4	158,4	220,5	254,5										Kropsla
134,1	210,8	360,0	224,3										Tomaten
169,4	105,1	104,1	107,4										<u>Fruït</u>
110,2	112,1	110,2	114,7										- Appelen
105,9	109,1	99,2	105,0										Jonagold
158,3	123,2	162,1	138,7										Golden
81,4	95,1	95,5	97,0										- Peren
79,0	92,4	92,4	93,4										Conférence
90,9	110,9	120,1	140,9										Doyenné
128,2	93,0	-	-										<u>Niet - eetbare</u>
146,6	159,8	-	-										- Snijbloemen
126,5	87,0	-	-										- Andere
103,9	94,2	107,4	105,2										Globale index van land- en tuinbouwproducten

Landbouw en aanverwante activiteiten

Index van de prijzen aan de producent in land- en tuinbouw - Basis 2000=100 (1)

	jaar	jaar	jaar	jan	feb	maart	april	mei	juni	juli	aug	sep	okt	nov
	2002	2003	2004	04	04	04	04	04	04	04	04	04	04	04
Intermediaire consumptie	103,1	103,1	104,7	103,6	104,3	104,7	104,9	105,1	105,2	105,1	104,1	104,6	105,7	105,3
- Zaai- en pootgoed	105,9	106,2	112,3	112,3	112,3	112,3	112,3	112,3	112,3	112,3	112,3	112,3	112,3	112,3
- Fok- en gebruiksvee	85,1	85,8	95,2	91,3	103,7	108,8	100,6	89,7	102,9	96,7	88,4	91,1	91,0	87,2
- Energie	93,2	93,5	95,7	88,7	87,1	90,6	91,9	94,9	95,2	96,3	99,0	98,2	106,6	102,9
- Bestrijdingsmiddelen	95,4	95,4	95,4	95,4	95,4	95,4	95,4	95,4	95,4	95,4	95,4	95,4	97,8	97,8
- Meststoffen	102,5	104,8	110,8	110,1	110,1	110,1	110,3	110,3	110,3	109,4	109,4	109,4	113,2	113,2
- Veevoeders	104,7	102,9	103,0	103,0	104,4	104,0	104,1	104,1	103,9	103,7	102,0	102,1	101,9	102,0
- Klein materieel	102,4	103,9	108,9	108,9	108,9	108,9	108,9	108,9	108,9	108,9	108,9	108,9	108,9	108,9
- Onderhoud gebouwen	104,7	107,9	115,9	110,5	112,4	115,1	116,4	116,8	116,1	116,3	117,0	117,6	118,2	117,3
- Onderhoud materieel	109,8	114,0	117,4	115,1	115,7	116,6	117,0	117,2	117,6	117,6	117,8	118,0	118,1	118,8
- Overige goederen en diensten	104,2	105,5	104,5	104,2	104,4	104,7	104,8	105,0	105,0	105,0	101,2	105,0	105,2	105,1
Investeringen	104,7	106,0	112,0	110,3	110,9	111,7	112,1	112,3	112,0	112,1	112,3	112,5	112,8	112,5
- Materieel	104,4	105,1	110,2	110,2	110,2	110,2	110,2	110,2	110,2	110,2	110,2	110,2	110,2	110,2
- Constructies	105,2	107,4	114,9	110,4	112,0	114,2	115,3	115,6	115,1	115,2	115,8	116,3	117,1	116,3
Lonen	106,8	110,0	111,9	111,1	111,1	111,1	111,1	111,1	111,1	111,1	111,1	111,1	111,1	111,1
Pachten	104,3	104,3	104,3	104,3	104,3	104,3	104,3	104,3	104,3	104,3	104,3	104,3	104,3	104,3
Interesten	226,1	226,1	221,2	221,2	221,2	221,2	221,2	221,2	221,2	221,2	221,2	221,2	221,2	221,2
Totaal	106,3	106,7	108,7	107,5	108,2	108,6	108,7	108,9	109,0	109,0	108,3	108,7	109,5	109,3

Overige

Bevoorravingsbalansen

Landbouw en aanverwante activiteiten

Bevoorradingbalansen Aardappelen (in ton)

	jaar 2000/2001	jaar 2001/2002	jaar 2002/2003	jaar 2003/2004
Productie	2.921.871	2.564.265	2.909.038	2.522.095
Pootaardappelen	47.835	44.259	53.322	56.765
Vroege	448.353	391.689	502.239	425.489
Half late / late	2.425.683	2.124.741	2.353.477	2.039.841
Beginvoorraad				
Eindvoorraad				
Uitvoer	2.336.787	2.407.282	2.623.558	2.559.173
Invoer	1.118.508	1.187.544	1.242.752	1.499.731
Beschikbaar	1.703.592	1.344.527	1.528.232	1.462.653
Pootgoed	73.272	68.536	65.300	72.981
Veevoeder	227.989	176.802	(480.411) (*)	168.599
Verliezen	432.210	224.875	113.777 (*)	335.667
Industrie				
Menselijke voeding	970.121	874.314	868.744 (*)	885.406
Idem kg/inwoner	94,63	84,99	83,89 (*)	85,16
% zelfvoorziening	171,51	190,72	190,35	172,43

(*) gewijzigde gegevens

Overige

Pachten in de landbouw

III. Pachten in de landbouw

1. Evolutie van de pachten gedurende de periode 1994-2004 voor België

Jaren	Beteelde gronden		Blijvend grasland
		BEF/ha	
1994	6.374		6.220
1995	6.626		6.357
1996	6.933		6.592
1997	7.085		6.649
1998	7.247		6.685
		EUR/ha	
1999	185		172
2000	188		175
2001	189		175
2002	197		184
2003	200		186
2004	203		191

2. Pachten voor het Vlaams en Waals Gewest, per provincie en per landbouwstreek (EUR/ha) Jaar 2004

Gewesten, provincies en landbouwstreken	Beteelde gronden	Blijvend grasland
Gewesten en provincies :		
Vlaams Gewest	240	220
Provincie Antwerpen	232	186
Provincie Limburg	208	188
Provincie Oost-Vlaanderen	252	234
Provincie Vlaams Brabant	186	162
Provincie West-Vlaanderen	271	261
Waals Gewest	173	167
Provincie Waals Brabant	217	192
Provincie Henegouwen	200	194
Provincie Luik	196	193
Provincie Luxemburg	125	121
Provincie Namen	132	128
Landbouwstreken :		
Duinen-Polders	271	251
Zandstreek	241	237
Kempen	220	183
Zand-Leemstreek	227	210
Leemstreek	224	208
Weidestreek (Luik)	192	195
Henegouwse Kempen	-	-
Condroz	161	153
Hoge Ardennen	155	163
Weidestreek (Venen)	132	129
Famenne	107	106
Ardennen	124	121
Jurastreek	133	122

Opmerking : vanaf 1995 werd de methode van waarneming en berekening hervormd.

Overige

Lonen in de landbouw – jaar 2004

Inleiding

De Algemene Directie Statistiek en Economische Informatie kreeg van de Kruispuntbank van de Sociale Zekerheid de toestemming om bepaalde individuele gegevens uit de bestanden van de Rijksdienst voor Sociale Zekerheid te gebruiken om de lonen in de landbouw te ramen.

De weerhouden variabele is het bruto uurloon; deze wordt bekomen door het bruto loon voor de tweede trimester 2003 te delen door het aantal vergoede uren van deze trimester. Deze variabele wordt berekend voor elke werknemer.

De bruto loon omvat het totaal bedrag van de vergoeding in speciën, ontvangen vóór aftrek van de belastingen en van de door de werkgever ingehouden bijdragen voor de sociale zekerheid ten laste van de arbeiders.

Het gemiddeld uurloon voor een geheel van arbeiders wordt berekend als gewogen gemiddelde van de individuele uurlonen van de arbeiders die tot dit geheel behoren. De gebruikte ponderatiefactor is het aantal vergoede uren tijdens de tweede trimester van het jaar 2003.

Zijn uitgesloten van het onderzoek : de seizoens- en gelegenheidsarbeiders, stagiaires en geestelijk of lichamelijk gehandicapten.

Worden beschouwd als arbeiders, tewerkgesteld in de landbouw, de werknemers van de ondernemingen die behoren tot volgende groepen van de activiteitennomenclatuur NACE-BEL :

- 01.1 " Akkerbouw en tuinbouw ";
- 01.2 " Veeteelt";
- 01.3 " Gemengd bedrijf ";
- 01.41 " Diensten verwant aan de landbouw" (behalve " Aanleg en onderhoud van tuinen en parken").

De resultaten worden berekend voor verschillende structurele criteria : de grootte, de activiteit, de geografische ligging van het bedrijf en het arbeidsregime en het geslacht van de werknemer.

Lonen in de landbouw

Gemiddelde bruto uurlonen (EUR) van de arbeiders in de landbouw volgens geslacht en arbeidsregime**Resultaten voor België, Vlaams Gewest, Waals Gewest en provincies****Jaar 2003**

	Geheel der arbeiders			Volgtijdse arbeiders			Deeltijdse arbeiders		
	Totaal	Mannen	Vrouwen	Totaal	Mannen	Vrouwen	Totaal	Mannen	Vrouwen
België	8,57	8,79	7,99	8,79	8,90	8,22	7,91	8,08	7,81
Vlaams Gewest	8,56	8,79	7,99	8,78	8,89	8,24	7,91	8,12	7,81
Provincie Antwerpen	8,17	8,21	8,01	8,25	8,28	8,04	7,80	7,64	7,97
Provincie Limburg	8,66	9,15	7,71	9,17	9,32	7,89	7,81	8,20	7,67
Provincie Oost-Vlaanderen	8,81	9,14	8,26	9,04	9,19	8,52	8,16	8,60	8,05
Provincie Vlaams Brabant	8,76	9,01	7,95	9,03	9,21	8,01	8,10	8,25	7,90
Provincie West-Vlaanderen	8,76	9,25	7,82	9,18	9,36	8,33	7,81	8,52	7,54
Waals Gewest	8,64	8,75	7,96	8,84	8,92	7,99	7,90	7,89	7,92
Provincie Waals Brabant	8,85	8,99	7,47	9,04	9,11	7,51	7,86	8,07	7,45
Provincie Henegouwen	8,62	8,74	7,78	8,82	8,90	7,87	7,83	7,90	7,66
Provincie Luik	8,77	8,84	8,42	8,89	8,95	8,38	8,32	8,24	8,47
Provincie Luxemburg	8,58	8,70	8,01	8,89	8,94	8,07	7,82	7,67	7,99
Provincie Namen	8,41	8,50	7,74	8,65	8,77	7,79	7,54	7,54	7,54

Lonen in de landbouw

Gemiddelde bruto uurlonen (EUR) van de arbeiders in de landbouw volgens de grootte en de activiteit van de exploitatie en het geslacht en het arbeidsregime van de werknemer
**Resultaten voor België
Jaar 2003**

	Geheel der exploitaties			Exploitaties met 1 of 2 arbeiders			Exploitaties met 3 tot 9 arbeiders			Exploitaties met 10 arbeiders en meer		
	T	M	V	T	M	V	T	M	V	T	M	V
Geheel der exploitaties												
Geheel van de arbeiders	8,57	8,79	7,99	8,54	8,63	8,02	8,60	8,74	8,01	8,57	8,98	7,97
Voltijdse arbeiders	8,79	8,90	8,22	8,70	8,76	8,18	8,74	8,81	8,21	8,91	9,12	8,24
Deeltijdse arbeiders	7,91	8,08	7,81	7,96	8,00	7,89	8,02	8,24	7,84	7,83	7,98	7,79
Algemene landbouw -												
Geheel van de arbeiders	8,75	8,88	8,24	8,34	8,39	7,92	8,91	9,12	8,14	9,37	9,84	8,54
Voltijdse arbeiders	8,98	9,07	8,38	8,59	8,61	8,31	9,14	9,26	8,27	9,49	9,87	8,47
Deeltijdse arbeiders	8,03	7,98	8,10	7,68	7,67	7,72	8,17	8,30	8,04	8,88	9,46	8,65
Groenteteelt												
Geheel van de arbeiders	7,75	7,87	7,54	7,73	7,80	7,50	7,63	7,67	7,51	7,86	8,15	7,56
Voltijdse arbeiders	7,86	7,91	7,62	7,79	7,85	7,48	7,66	7,66	7,67	8,15	8,29	7,61
Deeltijdse arbeiders	7,54	7,64	7,50	7,52	7,52	7,52	7,53	7,74	7,40	7,55	7,59	7,54
Sierteelt												
Geheel van de arbeiders	8,77	8,99	8,43	8,62	8,69	8,42	8,75	8,87	8,49	8,84	9,29	8,41
Voltijdse arbeiders	8,93	9,06	8,60	8,69	8,74	8,47	8,85	8,92	8,57	9,11	9,37	8,64
Deeltijdse arbeiders	8,28	8,34	8,26	8,35	8,35	8,36	8,37	8,32	8,39	8,22	8,36	8,20
Boomkwekerijen												
Geheel van de arbeiders	9,56	9,62	9,09	9,38	9,41	9,04	9,48	9,54	8,97	9,76	9,83	9,26
Voltijdse arbeiders	9,63	9,66	9,24	9,42	9,43	9,29	9,56	9,59	9,06	9,80	9,84	9,37
Deeltijdse arbeiders	9,06	9,18	8,86	9,09	9,26	8,78	8,96	9,02	8,86	9,27	9,52	8,92
Boomkwekerijen												
Geheel van de arbeiders	8,24	8,41	7,58	8,33	8,42	7,65	8,46	8,67	7,60	7,54	7,56	7,50
Voltijdse arbeiders	8,45	8,55	7,70	8,48	8,51	7,87	8,72	8,85	7,74	7,58	7,60	7,54
Deeltijdse arbeiders	7,59	7,67	7,49	7,71	7,83	7,51	7,56	7,63	7,49	7,48	7,49	7,47
Diensten verwant aan de landbouw												
Geheel van de arbeiders	9,33	9,48	7,70	9,41	9,44	7,98	9,78	9,78	9,60	8,82	9,12	7,54
Voltijdse arbeiders	9,48	9,60	7,74	9,52	9,52	7,43	9,86	9,86	9,76	9,04	9,30	7,62
Deeltijdse arbeiders	8,33	8,54	7,65	8,76	8,89	7,98	8,97	8,92	9,44	7,78	8,01	7,38

Informatie

Federale Overheidsdienst Economie, KMO, Middenstand en Energie

De Algemene Directie Statistiek en Economische Informatie maakt deel uit van de Federale Overheidsdienst Economie, KMO, Middenstand en Energie. We hebben de opdracht om aan de informatiebehoefte van zowel overheid, bedrijfsweld als burgers te voldoen, en dit door hen allerlei actuele cijfers over de toestand van het land aan te bieden.

Waar vindt u de statistische en economische informatie ?

Op onze websites <http://statbel.fgov.be> (statistiek) en <http://mineco.fgov.be> (economie)

In vijf grote steden van het land heeft het publiek toegang tot :

- ◇ Jaarboeken, gespecialiseerde publicaties en een selectie van diskettes en cd-rom's.
- ◇ Een leeszaal, waar men onze publicaties maar ook statistische publicaties van andere ministeries en Belgische en internationale instellingen kan raadplegen.

Al onze bibliotheken zijn op werkdagen open van 8u30 tot 16u30 (Brussel) en van 9 tot 12 en van 13 tot 16 uur (andere).

Brussel City Atrium C

Vooruitgangstraat 50, 1210 Brussel
tel. 02/277.55.03 – 02/277.55.04 fax 02/277.55.19
e-mail : info@statbel.mineco.fgov.be

Trein (B) : Noord station
Metro (M) : lijn 2, station Rogier
Trams : 3, 52, 55, 56, 81, 90
halte Rogier of Noord
Bus STIB : 38, 58, 61
halte Rogier of Noord
Bus De Lijn : 318, 351, 358, 410, 526, 554
halte Noord

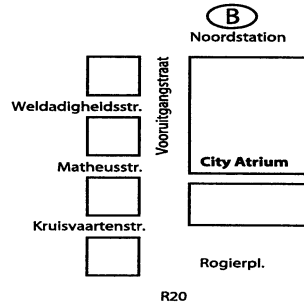

Antwerpen

Italiëlei 124 - bus 85, 2000 Antwerpen
tel. 03/229 07 00 fax 03/233 28 30
e-mail : info.antwerpen@statbel.mineco.fgov.be

Trein (B) : Centraal Station
Metro (M) : halte Opera
Tram-Bus : vlakbij (Fr. Rooseveltplaats)

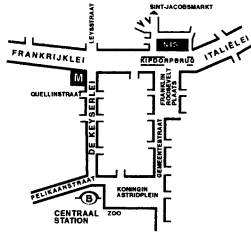

Charleroi

Tour Biarent, Bd Audent 14/5., 6000 Charleroi
tel. 071/ 27.44.14 fax 071/ 27.44.19
e-mail : info.charleroi@statbel.mineco.fgov.be

Trein (B) : Charleroi Sud, 20 min van het station (Place Buisset, Rue du Collège, Place Charles II, Boulevard Tirou, Rue de la Montagne)

Bus : halte Tirou
Autoweg : kleine ring van Charleroi - uitrit Gare du Sud
Parking (P) : betaalparking tegenover het NIS

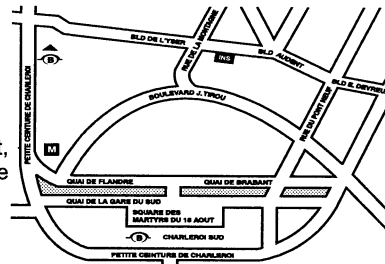

Gent

Coupure rechts 620, 9000 Gent
tel. 09/267 27 00 fax 09/267 27 29
e-mail : info.gent@statbel.mineco.fgov.be

Trein (B) : Gent St.-Pieters
Tram-Bus : 40, 43 halte Theresianenstraat
Autoweg : gemakkelijk bereikbaar langs E40 (uitrit 13 - Gent-West/Drongen)
Parking (P) : op de "Coupure Rechts"

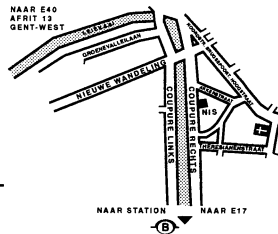

Luik

Bd de la Sauvenière 73-75, 4000 Luik
tel. 04/223 84 11 fax 04/222 49 94
e-mail : info.liege@statbel.mineco.fgov.be

Trein (B) : station Guillemins of Palais
Tram-Bus : (Guillemins) 1 en 4 halte Sauvenière
Parking (P) : Neujean (op 20 m - zelfde straatkant) Mercure (tegenover)

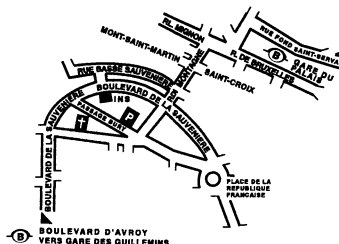

We verspreiden tal van producten die de Belgische socio-economische realiteit in cijfers weergeven.

Al deze producten, opgenomen in onze catalogus, kunt u verkrijgen in onze regionale centra of bij onze dienst documentatie - verkoop in Brussel. Onze catalogus wordt u op eenvoudige aanvraag toegestuurd. (zie adressen hiernaast) .

Een keuze uit onze gegevens en de lijst van onze publicaties vindt u eveneens op onze website:
<http://statbel.fgov.be>

Landbouw : Andere publicatie

Landbouw- en tuinbouwtelling op 15 mei

Een brochure vol resultaten over de situatie van de Belgische landbouw zoals die bleek uit de telling op 15 mei. Ze bevat gegevens over het aantal bedrijven, de oppervlakte cultuurgrond, het landbouwmaterieel, de teelten, de veestapel en allerlei informatie over de bedrijfshoofden en hun arbeidskrachten, zowel voor heel het Rijk als voor de gewesten, de landbouwstroken en de provincies. In een tweede deel staan diezelfde gegevens volgens grootteklasse van het bedrijf, maar enkel voor heel België en voor de gewesten.

Enkele andere publicaties

Algemene Publicaties

Regionaal Statistisch Jaarboek
Statistisch tijdschrift – *Maandelijks*
Weekbericht

Grondgebied en leefmilieu

Statistiek van de bodembezetting (diskette)
Overzicht milieustatistieken - *Jaarlijks*

Bevolking

Huishoudens en familiekernen – *Jaarlijks*
Totale bevolking op 1 januari - *jaarlijks*
Buitenlandse bevolking op 1 januari - *jaarlijks*
Bevolkingsvooruitzichten 2000/2050 –

Samenleving

Enquête naar de arbeidskrachten – *Jaarlijks*
Fiscale statistiek van de inkomens - *Jaarlijks*

Economie en financiën

Verkoop van onroerende goederen – *Jaarlijks*
De conjunctuur - *maandelijks*

Industrie

Industriële productie en bouwbedrijf -
maandelijks

Handel, diensten en vervoer

Maandelijks vervoerstatistieken –
maandelijks
Binnenlandse handel - *jaarlijks*



FEDERALE OVERHEIDSDIENST
ECONOMIE, K.M.O.,
MIDDENSTAND & ENERGIE

Statistiek en
Economische Informatie

Gedrukt door de
drukkerij van de ADSEI
B-1000 Brussel

Mei 2005