

STATISTIQUES AGRICOLES



1982

PUBLICATION MENSUELLE

MARS, N° 3

INSTITUT NATIONAL DE STATISTIQUE

ROYAUME DE BELGIQUE

MINISTRE DES AFFAIRES ECONOMIQUES

STATISTIQUES AGRICOLES

1982

PUBLICATION MENSUELLE

MARS, N° 3

Abonnement : Belgique : 565 F l'an
Etranger : 815 F l'an

15^{ème} ANNEE

Ce numéro : Belgique : 70 F
Etranger : 95 F

On peut se procurer le présent bulletin mensuel au siège de l'INSTITUT NATIONAL DE STATISTIQUE
Rue de Louvain, 44 - 1000 Bruxelles
Compte n° 000-2005886-23

TABLE DES MATIERES

STATISTIQUES MENSUELLES ET TRIMESTRIELLES

Graphiques 7

I. Climatologie

- 1. Quantité d'eau tombée par région climatologique (en mm de hauteur) : années 1974 à 1981 mois de janvier 1981 à janvier 1982 8
- 2. Quantité d'eau tombée par région climatologique en % par rapport à la normale : années 1974 à 1981, mois de janvier 1981 à janvier 1982 8
- 3. Observations climatologiques faites à Uccle : mois de janvier 1981 à janvier 1982 9
- 4. Observations climatologiques du réseau météorologique : mois de janvier 1981 à janvier 1982 11

II. Etat des cultures agricoles

- 1. Evolution : mois d'octobre 1979 à décembre 1981 12
- 2. Situation par province et région agricole : mois d'octobre, novembre et décembre 1981 14

III. Estimation des rendements des cultures agricoles

- 1. Evolution : années 1973 à 1978, mois de mai 1979 à décembre 1981 17
- 2. Situation par province et région agricole : mois d'octobre, novembre et décembre 1981 20

IV. Activité dans l'industrie laitière

Années 1976 à 1981 : mois de janvier 1980 à décembre 1981

- 1. Collecte de lait et de crème 25
- 2. Préparation de lait et de crème pour la consommation 26
- 3. Quantités ristournées aux producteurs 27
- 4. Fabrication de produits dérivés - Quantités produites et stocks fin de période 28

V. Pêche maritime

A. Prises belges débarquées en Belgique

- 1. Répartition des arrivages de poissons, en quantité et valeur, d'après les différents champs de pêche : années 1974 à 1980 : mois de janvier 1980 à septembre 1981 31
- 2. Arrivages de produits de la pêche maritime : mois d'août et septembre 1981 33
- 3. Répartition des arrivages des diverses espèces de poissons, en quantité et valeur d'après les ports de pêche - mois d'août et septembre 1981 35
- 4. Répartition des arrivages de poissons en quantité et valeur, d'après les champs de pêche et les ports de débarquement : mois d'août et septembre 1981 37
- 5. Indice des quantités, des prix et des valeurs des produits de la pêche : années 1974 à 1980 : mois de janvier 1980 à septembre 1981 38
- 6. Activité de la Flotte de pêche : années 1974 à 1980 : mois de janvier 1980 à septembre 1981 39

A. Prises belges débarquées en Belgique (suite)

- 7. Activité de la flotte de pêche par classe de bateaux : mois d'août et septembre 1981 40
- 8. Répartition des arrivages de poissons, en quantité et valeur, d'après les classes de bateaux et les ports de débarquement : mois d'août et septembre 1981 41

B. Prises belges débarquées à l'étranger

- 1. Répartition des arrivages de poissons, en quantité et valeur, d'après les différents champs de pêche : années 1974 à 1980 : mois de janvier 1980 à juin 1981 42
- 2. Arrivages des produits de la pêche maritime : mois d'avril, mai et juin 1981 43
- 3. Activité de la flotte de pêche : années 1976 à 1980 : mois de janvier 1980 à juin 1981 46
- 4. Activité de la flotte de pêche par classe de bateaux : mois d'avril, mai et juin 1981 46

VI. Animaux abattus

Nombre et poids des animaux : années 1976 à 1980 : 1er trimestre 1980 au 3ème trimestre 1981

Situation par province : 3ème trimestre 1981

- 1. Ensemble des abattages 48
- 2. Abattages dans les abattoirs publics 51
- 3. Abattages dans les abattoirs particuliers 54
- 4. Abattages dans les tueries particulières 57
- 5. Abattages de nécessité 60
- 6. Saisies 63

VII. Maladies contagieuses constatées chez les animaux domestiques

- 1. Evolution du nombre de foyers : années 1976 à 1980 : mois de janvier 1980 à septembre 1981 66
- 2. Relevés des cas de rage constatés par province mois de septembre 1981 66

VIII. Mercuriales agricoles et horticoles

- Mercuriales des produits agricoles - années 1976 à 1980 : mois de janvier 1980 à décembre 1981 67
- Mercuriales des légumes et des fruits - années 1978 à 1980 : mois de janvier 1980 à novembre 1981 69

IX. Indices des prix (base 1974-1976 = 100)

- Années 1978 à 1980 : mois de janvier 1980 à décembre 1981
- reçus par les agriculteurs et horticulteurs 70
- d'achat des moyens de productions en agriculture et horticulture 73

X. Mise en mouture du froment en meuneries industrielles

- Années 1971 à 1981 : Périodes du 6 juillet 1980 au 17 janvier 1982 74

XI. Importance du cheptel porcin

- Années 1973 à 1981 75

TABLES DES MATIERES (suite)

STATISTIQUES ANNUELLES

I. Recensement agricole et horticole au 1er décembre 1979

Aspects structurels	
Introduction	79
Tableau 1. Reproduction du questionnaire utilisé (Mod. I bis)	81
Tableau 2. Répartition des exploitations selon les classes de grandeur, nombre et catégorie de déclarants	83
Tableau 3. Répartition des exploitations selon les classes de grandeur et la main-d'oeuvre (nombre de personnes, classes d'âge)	84
Tableau 4. Répartition de la main-d'oeuvre occupée régulièrement selon les classes d'âges - main-d'oeuvre occupée à temps complet	85
Tableau 5. Répartition de la main-d'oeuvre selon les classes d'âge en nombre d'unité de travail - travail-année	86
Tableau 6. Répartition des exploitations selon les classes de grandeur et l'utilisation des tracteurs	87
Tableau 7. Répartition des exploitations selon les classes de grandeurs et l'utilisation des machines	88
Tableau 8. Répartition des exploitations selon les classes de grandeurs et l'importance de la superficie occupée par des :	
céréales	89
pommes de terre	91
betteraves sucrières	93
cultures dérobées	95
Tableau 9. Répartition des exploitations selon les classes de grandeur et leur affiliation aux coopératives agricoles	96
Tableau 10. Répartition des exploitations liées par contrat selon les classes de grandeur	97
Tableau 11. Relation entre les classes d'âge des chefs d'exploitation et l'affiliation à une coopérative ou la tenue d'une comptabilité ou des liaisons contractuelles	98

II. Recensement agricole et horticole au 15 mai 1981

<u>Introduction</u>	99
1.- Nouvelles plantations fruitières à basses tiges effectuées au cours de la campagne 1980-1981	
- Le Royaume	
Répartition de la superficie plantée et du nombre d'arbres suivant les espèces fruitières	100
Répartition des différentes espèces fruitières suivant la variété	100
Répartition par province de la superficie plantée et du nombre d'arbres suivant les espèces fruitières	101
- Situation par province	
Répartition des différentes espèces fruitières suivant la variété	
Anvers - Brabant	102
Hainaut - Liège	103
Limbourg - Namur	104
Flandres orientale et occidentale	105
2.- Plantations fruitières à basses tiges arrachées au cours de la campagne 1980-1981	
- Situation par province	
Répartition des différentes espèces fruitières suivant la variété	106
<u>III. Bois soumis au régime forestier - Année 1979</u>	
1. Etendue du domaine forestier - Evolution années 1973-1979	109
2. Produits des coupes par essence - Evolution années 1973-1979	110
3. Revenus et dépenses - Evolution années 1973-1979	111
4. Etendue du domaine forestier - Année 1979	
Situation par nature des propriétaires	112
5. Produits des coupes par essence - Année 1979	
Situation par nature des propriétaires	113
6. Revenus et dépenses - Année 1979	
Situation par nature des propriétaires	114
7. Etendue du domaine forestier - Année 1979	
Situation par province	115
8. Produits des coupes par essence - Année 1979	
Situation par province	116
9. Revenus et dépenses - Année 1979	
Situation par province	117

Signes conventionnels

. . = les renseignements ne sont pas disponibles
 - = 0 ou inférieur à la moitié de l'unité utilisée
 (*) = chiffres provisoires

La virgule (,) est employée pour séparer les unités des décimales

Droits d'auteur réservés

La reproduction du contenu de cette publication, qu'elle soit intégrale ou partielle, dans la forme originale ou remaniée, est interdite sauf autorisation écrite de l'Institut national de Statistique.

L'utilisation du contenu de cette publication, à titre explicatif ou justificatif, dans un article, un compte rendu ou un livre, est autorisée, moyennant indication claire et précise de la source.

**STATISTIQUES MENSUELLES
ET TRIMESTRIELLES**

Indices agricoles (1)

(1974 - 1976 = 100)

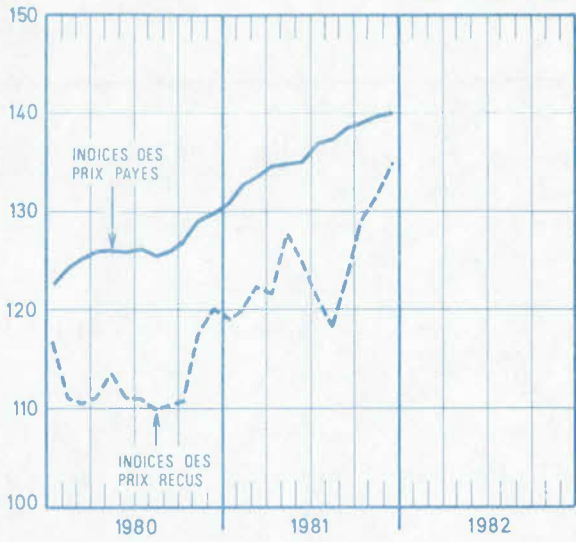

Indices de la pêche maritime

(1970 = 100)

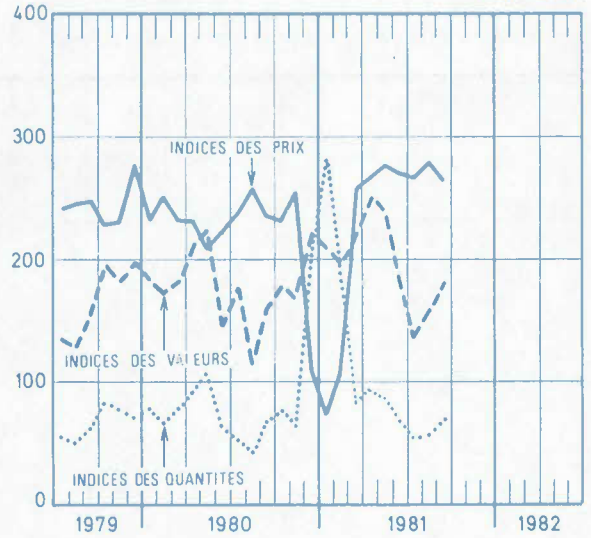

Production dans l'industrie laitière

(x 1 000 000 L)

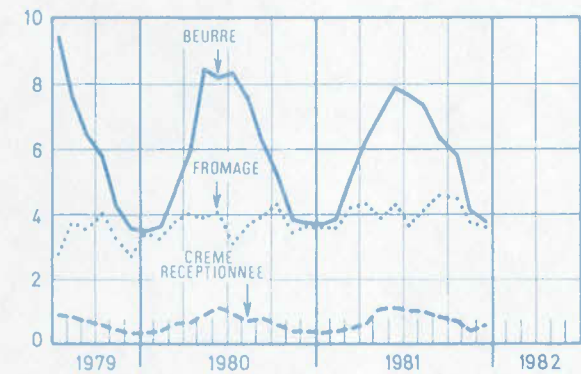
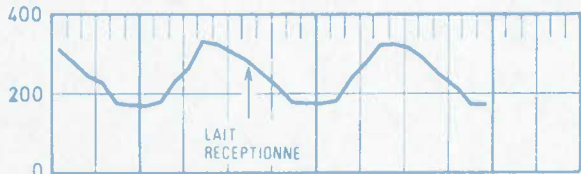

Pêche maritime - Arrivages

(x 1 000 000 F)

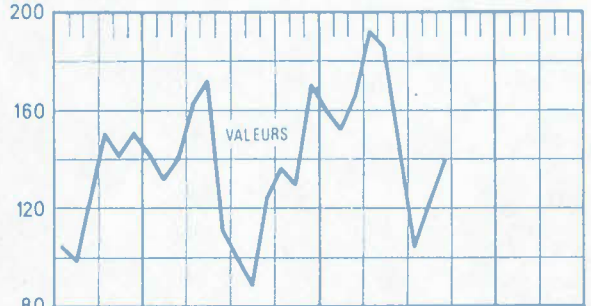

Animaux abattus - Nombre

(x 100 000)

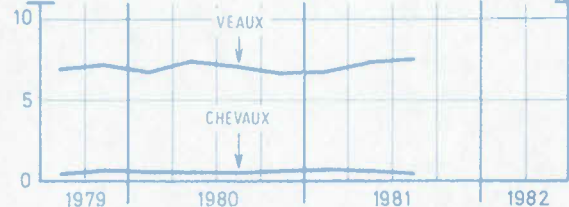
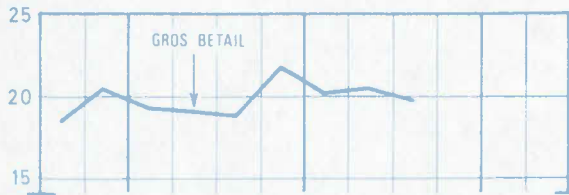

Importance du cheptel porcin

(x 100 000)

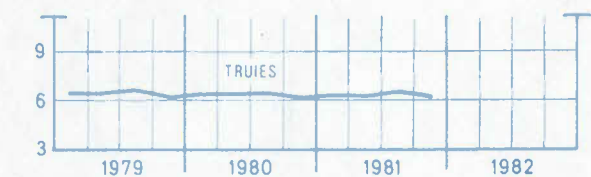
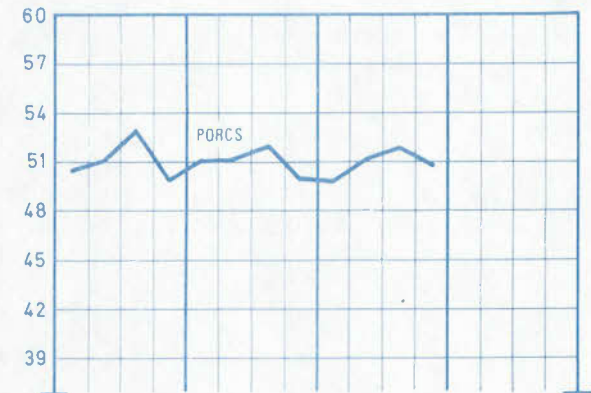

CLIMATOLOGIE (suite)

3.- Observations climatologiques faites à Uccle A - 100 m

Périodes	Température moyenne			Extrêmes moyens de la température				Extrêmes absolus de la température				
	constatée	normale	écarts de température	Maximum		Minimum		Maximum		Minimum		
				constaté	normal	constaté	normal	constaté	normal	constaté	normal	
1981												
janvier	3,1	2,7	0,4	5,9	5,3	0,4	- 0,3	10,7	10,9	- 4,8	- 7,7	
février	1,9	3,1	1,2	5,3	6,2	- 1,6	- 0,2	10,4	12,3	- 6,3	- 7,3	
mars	9,2	5,5	3,7	12,9	9,7	6,0	1,9	20,7	17,6	- 0,4	- 3,7	
avril	9,3	8,2	1,1	13,5	13,2	4,9	4,0	22,5	21,9	- 0,5	- 1,5	
mai	13,8	12,8	1,0	19,0	18,6	8,7	8,0	29,7	28,2	- 1,7	1,0	
juin	15,1	14,9	0,2	20,5	20,9	11,0	10,2	28,0	28,7	6,6	4,9	
juillet	17,0	16,8	0,2	22,0	22,7	12,8	12,2	31,3	30,5	8,5	7,0	
août	17,3	16,4	0,9	22,8	22,1	12,6	12,0	31,1	29,1	7,7	7,3	
septembre	15,3	14,0	1,3	20,5	19,6	10,9	9,9	27,3	27,0	6,5	3,8	
octobre	9,2	10,0	0,8	13,0	14,4	6,1	6,5	20,9	21,3	1,4	- 0,1	
novembre	6,9	5,2	1,7	10,2	8,3	3,4	2,2	17,1	14,6	- 3,8	- 4,3	
décembre	1,2	3,3	2,1	3,4	5,8	- 1,5	0,6	10,0	12,0	- 8,4	- 6,6	
1982												
janvier	2,4	2,5	0,1	5,0	5,1	- 0,8	- 0,7	12,3	10,7	-12,2	- 0,8	

Périodes	Précipitations			Vitesse moyenne du vent m/s		Insolation			Pression atmosphérique moyenne mb		Humidité relative moyenne de l'air %	
	hauteur d'eau mm		% part rapport à la normale	constaté	normale	durée (heures)		% par rapport à la normale	constatée	normale	constatée	normale
	constatée	normale				constaté	normale					
1981												
Janvier	119,4	64,7	184,5	3,7	4,3	57 30	54 00	106,8	1 021,3	1 017,0	89	90
février	42,9	52,9	81,1	3,5	4,1	95 50	77 00	124,6	1 020,4	1 016,8	82	87
mars	107,4	53,6	200,4	4,3	4,0	61 40	120 00	51,4	1 007,8	1 014,9	81	82
avril	40,7	53,1	76,1	3,6	3,8	118 50	159 00	74,7	1 018,8	1 014,2	75	78
mai	105,1	61,6	170,6	3,3	3,6	181 45	221 00	82,2	1 010,4	1 015,5	76	76
juin	123,1	67,4	182,6	3,4	3,4	119 35	197 00	60,7	1 018,0	1 016,3	77	78
juillet	34,9	74,3	47,0	2,9	3,4	138 15	200 00	69,1	1 016,8	1 015,9	80	79
août	62,8	74,4	84,4	2,4	3,4	167 20	199 00	84,1	1 019,9	1 015,7	80	80
septembre	65,2	69,8	93,4	3,3	3,4	154 40	161 00	96,1	1 015,3	1 016,2	78	83
octobre	123,7	70,8	174,7	4,0	3,6	58 25	110 00	53,1	1 010,0	1 015,3	87	87
novembre	85,0	68,3	124,5	3,8	3,9	50 55	61 00	83,5	1 023,3	1 014,4	86	90
décembre	106,3	69,2	153,6	3,6	4,2	17 35	36 00	48,8	1 002,1	1 015,2	89	92
1982												
janvier	67,7	64,7	104,6	4,0	4,3	69 50	52 00	133,7	1 018,5	1 017,0	81	90

CLIMATOLOGIE (suite)

3.- Observations climatologiques faites à Uccle (suite)

Périodes	Nombre de jours de gel		Nombre de jours d'hiver		Nombre de jours de neige		Nombre de jours sans insolation		Nombre de jours à précipitations mesurables		Nombre de jours orageux dans le pays	
	constaté	normal	constaté	normal	constaté	normal	constaté	normal	constaté	normal	constaté	normal
1981												
janvier	13	13,2	0	2,6	4	5,2	12	13,1	25	19	6	1,2
février	21	11,8	0	1,6	7	5,9	10	8,3	16	16	1	2,2
mars	2	8,9	0	0,1	0	3,2	10	5,5	27	18	10	3,4
avril	1	3,6	-	-	2	1,5	8	3,0	18	17	5	6,6
mai	2	0,4	-	-	-	-	0	1,9	24	15	20	11,2
juin	-	-	-	-	-	-	4	1,4	20	15	9	10,7
juillet	-	-	-	-	-	-	1	1,7	17	17	9	10,7
août	-	-	-	-	-	-	5	1,1	13	16	5	11,8
septembre	-	-	-	-	-	-	3	2,3	17	15	10	7,8
octobre	-	-	-	-	-	-	5	5,9	29	17	10	3,3
novembre	5	7,8	0	0,2	0	1,6	10	11,3	21	18	2	2,2
décembre	20	11,5	5	2,6	10	4,6	16	14,8	21	20	2	1,2
1982												
janvier	15	15,4	8	3,2	7	5,2	13	13,1	20	19	2	1,2

CLIMATOLOGIE

4.- Observations climatologiques du réseau météorologique

Périodes	Østende A = 7 m			Essen A = 16 m			Brugge A = 8 m			Koersel (Beringen) A = 39 m		
	Extrêmes moyens de la température de l'air		Hauteur d'eau recueil- lie mm	Extrêmes moyens de la température de l'air		Hauteur d'eau recueil- lie mm	Extrêmes moyens de la température de l'air		Hauteur d'eau recueil- lie mm	Extrêmes moyens de la température de l'air		Hauteur d'eau recueil- lie mm
	Max.	Min.		Max.	Min.		Max.	Min.		Max.	Min.	
1981												
janvier	6,9	2,7	79,3	5,5	0,3	131,1	6,9	1,9	84,5	5,4	- 0,6	94,2
février	5,3	0,1	25,1	5,4	- 1,2	56,8	5,8	- 1,1	26,8	4,6	- 2,2	44,8
mars	11,4	4,7	124,0	11,9	4,8	117,7	12,2	5,7	123,8	12,3	4,8	102,1
avril	11,3	5,2	34,5	13,4	3,8	32,0	12,5	4,6	42,7	13,3	4,0	38,7
mai	16,2	8,6	102,3	18,3	8,3	100,3	17,2	8,0	90,4	18,3	8,6	85,6
juin	17,1	10,7	102,9	19,4	10,7	80,9	18,4	10,7	133,1	20,0	10,9	100,3
juillet	19,0	12,2	59,7	21,0	12,4	57,3	20,7	12,2	49,5	21,2	12,7	56,6
août	20,1	12,8	94,3	22,1	11,6	40,5	21,7	12,0	138,0	22,0	11,5	65,0
septembre	19,3	11,5	68,6	20,4	9,5	51,0	20,3	10,2	75,1	20,0	9,5	53,3
octobre	13,0	6,8	181,7	12,4	5,6	162,5	12,8	6,1	192,4	12,8	5,5	117,9
novembre	11,0	5,7	67,2	10,2	3,5	94,7	11,0	4,2	61,4	9,7	2,7	85,2
décembre	4,7	0,3	124,5	1,9	- 2,1	109,3	3,8	- 0,9	124,9	2,7	- 1,8	103,9
1982												
janvier	4,7	- 0,9	56,9	4,5	- 1,7	62,6	5,0	- 1,1	55,1	4,3	- 3,0	64,2

Périodes	Mettet A = 238 m			Mont Rigi A = 670			Rochefort A = 190 m			Virton A = 235 m		
	Extrêmes moyens de la température de l'air		Hauteur d'eau recueil- lie mm	Extrêmes moyen de la température de l'air		Hauteur d'eau recueil- lie mm	Extrêmes moyens de la température de l'air		Hauteur d'eau recueil- lie mm	Extrêmes moyens de la température de l'air		Hauteur d'eau recueil- lie mm
	Max.	Min.		Max.	Min.		Max.	Min.		Max.	Min.	
1981												
janvier	4,1	- 0,8	118,8	0,3	- 4,3	209,2	4,3	- 1,8	114,8	3,6	- 1,7	132,9
février	4,9	- 3,3	48,1	0,3	- 5,1	95,8	4,8	- 4,7	46,2	4,5	- 3,2	61,9
mars	11,3	5,3	84,0	7,2	1,8	154,0	11,6	4,3	83,7	12,1	4,7	158,4
avril	12,5	4,2	49,4	8,7	2,0	87,4	12,8	2,5	63,9	14,3	3,8	54,8
mai	16,6	7,7	85,5	13,6	5,5	85,6	17,2	5,6	70,3	17,6	7,4	75,4
juin	18,8	10,8	168,2	15,5	7,6	203,2	19,3	8,7	106,8	20,0	10,2	150,0
juillet	20,2	12,0	56,1	16,5	9,5	148,2	20,4	11,2	85,0	20,8	11,9	79,9
août	21,6	11,6	62,7	18,3	10,2	105,2	22,1	10,4	65,0	22,9	11,4	67,6
septembre	19,1	8,6	82,4	15,9	8,0	83,6	19,5	6,6	51,7	19,7	8,5	93,5
octobre	11,6	5,0	174,6	8,0	2,3	227,0	12,2	3,9	164,2	12,1	5,2	180,1
novembre	8,6	2,9	73,8	5,0	0,4	210,4	8,9	1,6	77,5	8,7	2,2	69,6
décembre	2,7	- 0,4	123,4	0,8	- 5,4	211,8	3,2	- 2,6	97,5	3,2	- 1,4	165,0
1982												
janvier	4,0	- 2,1	72,9	1,8	- 3,2	148,3	3,8	- 4,2	60,4	2,6	- 3,3	119,2

II. ETAT DES CULTURES AGRICOLES

I. Evolution

Mois	Prairies temporaires à faucher		Autres prés et prairies à faucher	Autres prés et prairies à pâturer	Haricots		Pois	
	de ray-grass	autres			récoltés secs	verts destinés à la conserverie	récoltés secs	verts destinés à la conserverie
1979								
octobre	71	65	66	66	-	-	-	-
novembre	72	65	66	66	-	-	-	-
décembre	71	67	66	67	-	-	-	-
1980								
janvier	70	63	65	66	-	-	-	-
février	73	69	67	68	-	-	-	-
mars	72	72	68	69	-	-	-	-
avril	72	70	67	69	-	-	68	69
mai	68	68	64	64	72	63	70	67
juin	72	69	65	58	72	68	69	65
juillet	65	61	53	58	55	52	59	58
août	-	65	65	66	60	49	62	57
septembre	70	71	68	68	-	-	-	-
octobre	70	65	65	66	-	-	-	-
novembre	69	65	64	65	-	-	-	-
décembre	70	63	64	66	-	-	-	-
1981								
janvier	69	68	64	66	-	-	-	-
février	69	66	63	65	-	-	-	-
mars	71	66	66	68	-	-	70	-
avril	71	68	64	66	-	-	67	64
mai	74	69	68	69	66	65	70	69
juin	73	72	68	69	66	69	70	69
juillet	74	70	68	71	64	66	67	68
août	-	70	70	71	70	69	66	67
septembre	72	72	70	70	-	-	-	-
octobre	69	70	64	63	-	-	-	-
novembre	69	69	63	63	-	-	-	-
décembre	66	68	62	64	-	-	-	-

Mois	Froment d'hiver	Froment de printemps	Seigle d'hiver	Epeautre	Orge d'hiver	Orge de printemps	Avoine	Maïs graine
1979								
octobre	70	-	71	70	71	-	-	-
novembre	70	-	73	71	72	-	-	-
décembre	71	-	72	72	72	-	-	-
1980								
janvier	70	-	70	69	70	-	-	-
février	71	-	72	73	70	-	-	-
mars	72	-	70	73	70	-	-	-
avril	73	67	69	74	72	67	67	-
mai	74	67	70	73	75	66	66	66
juin	74	68	71	74	75	68	68	66
juillet	66	64	-	68	-	63	64	63
août	-	-	-	-	-	-	-	-
septembre	-	-	-	-	-	-	-	65
octobre	65	-	68	68	71	-	-	-
novembre	67	-	68	67	71	-	-	-
décembre	68	-	69	68	72	-	-	-
1981								
janvier	67	-	68	69	71	-	-	-
février	67	-	68	67	70	-	-	-
mars	68	-	68	69	70	-	-	-
avril	68	66	69	69	71	65	65	-
mai	72	67	70	71	74	67	68	67
juin	73	68	71	71	73	66	67	65
juillet	70	67	-	70	-	66	68	66
août	-	-	-	-	-	-	-	71
septembre	-	-	-	-	-	-	-	72
octobre	62	-	64	68	68	-	-	-
novembre	63	-	67	65	67	-	-	-
décembre	61	-	64	65	66	-	-	-

ETAT DES CULTURES AGRICOLES (suite)

Evolution (suite)

Mois	Betteraves sucrières	Lin	Chicorée à café	Colza d'hiver	Colza d'été	Tabac	Houblon	Betteraves fourragères	Trèfles
1979									
octobre	-	-	-	69	-	-	-	-	68
novembre	-	-	-	75	-	-	-	-	71
décembre	-	-	-	74	-	-	-	-	70
1980									
janvier	-	-	-	65	-	-	-	-	68
février	-	-	-	71	-	-	-	-	69
mars	-	-	-	78	-	-	-	-	70
avril	63	66	-	80	-	-	-	66	71
mai	65	63	58	76	-	66	73	64	73
juin	71	64	63	72	60	65	77	69	72
juillet	65	-	62	-	-	44	69	64	63
août	66	-	63	-	-	51	72	64	67
septembre	65	-	64	-	-	-	-	65	71
octobre	-	-	-	70	-	-	-	-	69
novembre	-	-	-	69	-	-	-	-	68
décembre	-	-	-	68	-	-	-	-	66
1981									
janvier	-	-	-	69	-	-	-	-	68
février	-	-	-	65	-	-	-	-	67
mars	-	-	-	69	-	-	-	-	68
avril	63	64	-	68	72	-	-	66	68
mai	70	67	66	70	-	67	73	68	70
juin	73	69	61	70	-	69	70	69	70
juillet	65	-	65	-	-	67	77	69	70
août	73	-	68	-	-	71	77	70	72
septembre	74	-	68	-	-	-	-	72	71
octobre	-	-	-	70	-	-	-	-	-
novembre	-	-	-	68	-	-	-	-	-
décembre	-	-	-	66	-	-	-	-	-

Mois	Luzerne	Maïs lai- teux ou pâteux	Pommes de terre			Seigle fourrager (en culture dérobée)	Valeur des cotes de l'état des cultures
			hâtives	mi-hâtives	mi-hâtives et tardives		
1979							
octobre	70	-	-	-	-	73	100 : culture exceptionnelle
novembre	69	-	-	-	-	74	
décembre	68	-	-	-	-	73	90 : culture très bonne
1980							
janvier	67	-	-	-	-	72	70 : culture bonne
février	69	-	-	-	-	73	
mars	69	-	-	-	-	73	60 : culture assez bonne
avril	70	-	59	-	-	-	
mai	71	64	63	67	-	-	50 : culture moyenne
juin	71	63	70	73	72	-	
juillet	64	55	-	65	66	-	40 : culture assez mauvaise
août	68	60	-	-	65	-	
septembre	70	60	-	-	-	-	30 : culture mauvaise
octobre	68	-	-	-	-	70	
novembre	66	-	-	-	-	70	10 : culture manquée
décembre	66	-	-	-	-	70	
1981							
janvier	66	-	-	-	-	71	
février	66	-	-	-	-	70	
mars	67	-	-	-	-	70	
avril	69	-	56	-	-	-	
mai	68	67	64	70	-	-	
juin	70	67	-	69	72	71	
juillet	70	69	-	71	71	-	
août	71	74	-	-	72	-	
septembre	71	75	-	-	-	-	
octobre	67	-	-	-	-	69	
novembre	67	-	-	-	-	70	
décembre	65	-	-	-	-	69	

ETAT DES CULTURES AGRICOLES (suite)

2. SITUATION PAR PROVINCE ET REGION AGRICOLE - Octobre 1981

Provinces et régions agricoles	Prairies temporaires fauchées de ray-grass italien	Autres prairies temporaires fauchées	Autres prés et prairies permanents fauchés	Autres prés et prairies permanents pâturés	Froment d'hiver	Seigle d'hiver
<i>Provinces</i>						
Anvers	70	70	67	68	65	66
Brabant	69	69	66	65	67	67
Hainaut	67	69	63	57	60	76
Liège	73	67	60	59	57	-
Limbourg	72	-	64	66	55	-
Luxembourg	70	70	67	62	61	68
Namur	68	69	68	65	67	66
Flandre orientale	70	70	66	68	67	67
Flandre occidentale	67	67	62	61	43	62
<i>Régions agricoles</i>						
Dunes-Polders	64	63	61	56	71	55
Région sablonneuse	69	70	66	67	67	66
Campine	71	70	66	67	56	62
Rég. sablo-limoneuse	69	68	66	65	65	66
Région limoneuse	68	69	63	60	63	64
Région herbagère (Liège)	73	66	63	61	70	-
Campine hennuyère	-	-	-	60	-	-
Condroz	71	72	67	66	64	62
Haute Ardenne	-	-	55	54	-	-
Région herbagère (Fagne)	62	67	63	51	60	-
Famenne	68	67	67	64	-	75
Ardenne	71	70	68	62	70	68
Région jurassique	69	69	65	62	61	68

Provinces et régions agricoles	Epeautre	Orge d'hiver (escourgeon)	Colza d'hiver	Culture de trèfle seul	Culture de luzerne seule	Seigle fourrager (en culture dérobée)
<i>Provinces</i>						
Anvers	-	67	-	70	65	69
Brabant	-	68	-	75	68	67
Hainaut	-	66	72	67	64	72
Liège	68	70	70	70	67	-
Limbourg	-	70	-	60	70	65
Luxembourg	69	68	-	75	68	80
Namur	65	70	68	70	69	-
Flandre orientale	-	69	-	69	70	68
Flandre occidentale	-	63	75	58	59	70
<i>Régions agricoles</i>						
Dunes-Polders	-	58	75	58	59	62
Région sablonneuse	-	66	-	69	70	69
Campine	-	67	-	69	65	68
Rég. sablo-limoneuse	-	69	-	72	69	71
Région limoneuse	-	68	74	63	65	69
Région herbagère (Liège)	60	70	-	-	69	-
Campine hennuyère	-	70	-	-	-	-
Condroz	69	70	66	70	68	-
Haute Ardenne	-	-	-	-	-	-
Région herbagère (Fagne)	60	56	-	62	60	-
Famenne	-	69	68	72	69	-
Ardenne	70	70	-	73	70	80
Région jurassique	62	63	-	69	68	-

ETAT DES CULTURES AGRICOLES (suite)

2.- Situation par province et région agricole - novembre 1981

Provinces et régions agricoles	Prairies temporaires fauchées de ray-grass italien	Autres prairies temporaires fauchées	Autres prés et prairies permanents fauchés	Autres prés et prairies permanents pâturés	Froment d'hiver	Seigle d'hiver
<i>Provinces</i>						
Anvers	72	70	67	68	65	65
Brabant	69	66	65	64	64	67
Hainaut	67	69	63	60	63	71
Liège	70	69	61	61	61	60
Limbourg	71	-	65	69	65	65
Luxembourg	66	70	63	56	62	63
Namur	63	62	63	63	65	65
Flandre orientale	69	66	67	68	66	69
Flandre occidentale	67	68	64	65	58	64
<i>Régions agricoles</i>						
Dunes-Polders	66	64	62	64	59	65
Région sablonneuse	69	68	67	69	65	67
Campine	71	70	66	68	62	65
Rég. sablo-limoneuse	68	68	65	66	63	67
Région limoneuse	69	70	62	62	63	70
Région herbagère (Liège)	63	70	64	64	60	60
Campine hennuyère	-	-	50	50	70	-
Condroz	68	67	67	66	64	59
Haute Ardenne	-	-	58	54	-	-
Région herbagère (Fagne)	62	67	62	53	61	-
Famenne	61	65	61	60	60	63
Ardenne	69	70	64	56	62	65
Région jurassique	61	59	59	55	62	61

Provinces et régions agricoles	Epeautre	Orge d'hiver (escourgeon)	Colza d'hiver	Culture de trèfle seul	Culture de luzerne seule	Seigle fourrager (en culture dérobée)
<i>Provinces</i>						
Anvers	-	66	-	70	62	71
Brabant	-	67	70	74	68	66
Hainaut	56	66	67	68	65	72
Liège	67	69	70	72	68	-
Limbourg	-	68	-	65	-	68
Luxembourg	67	66	-	71	74	-
Namur	62	68	68	66	66	60
Flandre orientale	-	69	-	69	70	69
Flandre occidentale	-	62	70	60	61	71
<i>Régions agricoles</i>						
Dunes-Polders	-	62	70	60	61	65
Région sablonneuse	-	67	-	69	70	69
Campine	-	66	-	69	65	70
Rég. sablo-limoneuse	-	68	70	71	68	72
Région limoneuse	-	67	67	67	66	69
Région herbagère (Liège)	64	66	-	-	70	-
Campine hennuyère	-	70	-	-	-	-
Condroz	64	69	67	67	68	-
Haute Ardenne	-	-	-	-	-	-
Région herbagère (Fagne)	56	61	-	62	59	-
Famenne	64	67	68	68	70	60
Ardenne	67	67	-	69	69	-
Région jurassique	63	61	-	65	62	-

ETAT DES CULTURES AGRICOLES (suite)
2. Situation par province et région agricole - décembre 1981

Provinces et régions agricoles	Prairies temporaires fauchées de ray-grass italien	Autres prairies temporaires fauchées	Autres prés et prairies permanents fauchés	Autres prés et prairies permanents pâturés	Froment d'hiver	Seigle d'hiver
<i>Provinces</i>						
Anvers	68	67	65	66	63	66
Brabant	67	68	66	66	63	64
Hainaut	61	62	57	59	59	70
Liège	65	67	61	61	56	50
Limbourg	66	-	60	64	62	60
Luxembourg	63	69	63	62	61	64
Namur	63	64	63	64	62	61
Flandre orientale	68	69	67	68	64	65
Flandre occidentale	65	66	62	64	60	64
<i>Régions agricoles</i>						
Dunes-Polders	65	63	62	63	60	70
Région sablonneuse	67	69	66	67	62	64
Campine	67	67	62	64	58	61
Rég. sablo-limoneuse	66	66	65	65	63	66
Région limoneuse	64	64	60	61	60	69
Région herbagère (Liège)	58	66	64	64	61	50
Campine hennuyère	-	-	-	50	70	-
Condroz	67	69	65	65	60	57
Haute Ardenne	-	-	56	56	-	-
Région herbagère (Fagne)	53	57	54	60	50	-
Famenne	57	61	61	61	57	61
Ardenne	64	69	63	64	58	67
Région jurassique	64	67	63	59	63	63

Provinces et régions agricoles	Epeautre	Orge d'hiver (escourgeon)	Colza d'hiver	Culture de trèfle seul	Culture de luzerne seule	Seigle fourrager (en culture dérobée)
<i>Provinces</i>						
Anvers	-	66	-	70	62	70
Brabant	-	68	-	70	67	66
Hainaut	45	65	66	64	62	71
Liège	60	66	70	72	65	-
Limbourg	-	68	-	60	69	60
Luxembourg	68	66	-	69	68	-
Namur	62	68	65	65	65	65
Flandre orientale	-	66	-	68	68	69
Flandre occidentale	-	63	70	62	61	69
<i>Régions agricoles</i>						
Dunes-Polders	-	62	70	63	61	65
Région sablonneuse	-	64	-	68	68	69
Campine	-	63	-	69	65	67
Rég. sablo-limoneuse	-	67	-	68	67	70
Région limoneuse	70	66	66	62	63	70
Région herbagère (Liège)	59	63	-	-	54	-
Campine hennuyère	-	70	-	-	-	-
Condroz	62	67	66	66	66	-
Haute Ardenne	-	-	-	-	-	-
Région herbagère (Fagne)	47	53	-	60	58	-
Famenne	62	68	63	66	67	65
Ardenne	70	68	-	69	65	-
Région jurassique	64	62	-	63	63	-

III. ESTIMATION DES RENDEMENTS DES CULTURES AGRICOLES (x 100 kg à l'ha)

1. Evolution

Périodes	Prairies temporaires fauchées				Autres prés et prairies permanents fauchés		Haricots		Pois	
	de ray-grass		autres		1e coupe	2e coupe	récoltés secs	pour la conser- verie (1)	récoltés secs	pour la conser- verie (1)
	1e coupe	2e coupe	1e coupe	2e coupe						
1973	66,4	38,5	64,8	32,5	57,1	28,6	24,9	-	32,0	-
1974	65,2	42,3	56,9	32,4	49,4	31,1	23,7	-	35,7	-
1975	62,8	43,6	51,7	34,5	45,6	32,0	25,7	-	36,8	-
1976	53,8	10,5	44,4	8,4	35,8	4,2	13,4	-	27,5	-
1977	68,8	44,6	58,6	34,3	55,5	32,8	20,1	-	35,2	-
1978	71,6	48,1	60,4	35,9	54,0	33,4	30,8	66,4	37,6	45,6
1979	-	-	-	-	-	-	-	-	-	-
mai	-	-	-	-	-	-	-	-	-	-
juin	64,5	-	62,0	-	54,5	-	-	-	-	-
juillet	-	-	-	-	-	-	-	-	-	-
août	-	44,1	-	29,4	-	31,1	-	-	-	-
septembre	-	-	-	-	-	-	-	-	38,3	49,1
octobre	-	-	-	-	-	-	30,3	77,3	-	-
novembre	-	-	-	-	-	-	-	-	-	-
1980	-	-	-	-	-	-	-	-	-	-
mai (2)	-	-	-	-	-	-	-	-	-	-
juin	65,4	-	62,1	-	52,7	-	-	-	-	-
juillet	-	-	-	-	-	-	-	-	-	-
août	-	43,5	-	31,9	-	32,5	-	-	-	-
septembre	-	-	-	-	-	-	-	-	30,9	38,4
octobre	-	-	-	-	-	-	22,7	54,8	-	-
novembre	-	-	-	-	-	-	-	-	-	-
1981	-	-	-	-	-	-	-	-	-	-
mai (2)	-	-	-	-	-	-	-	-	-	-
juin	69,4	-	57,4	-	53,0	-	-	-	-	-
juillet	-	-	-	-	-	-	-	-	-	-
août	-	47,1	-	36,6	-	33,0	-	-	-	-
septembre	-	-	-	-	-	-	-	-	35,5	43,5
octobre	-	-	-	-	-	-	25,8	89,8	-	-
novembre	-	-	-	-	-	-	-	-	-	-

Périodes	Froment d'hiver		Froment de printemps		Seigle d'hiver		Epeautre	
	grain	paille	grain	paille	grain	paille	grain	paille
1973	52,2	45,2	41,6	37,5	36,6	46,7	38,5	39,8
1974	54,5	45,0	40,4	35,6	35,0	44,3	36,7	37,7
1975	41,7	31,9	34,1	26,6	31,3	38,5	33,9	30,7
1976	47,3	40,1	30,8	27,7	30,5	38,6	32,1	31,7
1977	42,6	41,9	33,3	32,1	34,8	43,7	33,7	34,9
1978	54,6	45,3	42,8	35,9	37,8	47,4	39,4	39,3
1979	-	-	-	-	-	-	-	-
mai	-	-	-	-	-	-	-	-
juin	-	-	-	-	-	-	-	-
juillet	-	-	-	-	-	-	-	-
août	-	-	-	-	-	-	-	-
septembre	52,9	38,1	42,5	33,2	38,2	44,2	38,7	36,3
octobre	-	-	-	-	-	-	-	-
novembre	-	-	-	-	-	-	-	-
1980	-	-	-	-	-	-	-	-
mai (2)	-	-	-	-	-	-	-	-
juin	-	-	-	-	-	-	-	-
juillet	-	-	-	-	-	-	-	-
août	-	-	-	-	-	-	-	-
septembre	48,2	40,1	37,6	33,4	37,5	44,5	31,3	32,9
octobre	-	-	-	-	-	-	-	-
novembre	-	-	-	-	-	-	-	-
1981	-	-	-	-	-	-	-	-
mai (2)	-	-	-	-	-	-	-	-
juin	-	-	-	-	-	-	-	-
juillet	-	-	-	-	-	-	-	-
août	-	-	-	-	-	-	-	-
septembre	53,5	40,6	41,0	34,1	38,3	45,1	38,5	37,0
octobre	-	-	-	-	-	-	-	-
novembre	-	-	-	-	-	-	-	-

(1) L'estimation de ces cultures n'est demandée qu'à partir de 1978.

(2) Les conditions climatiques défavorables ont provoqué l'étalement de la récolte sur les mois de mai et juin des cultures normalement récoltées pendant le mois de mai. De ce fait les rendements de ces cultures sont communiqués dans la situation du mois de juin.

ESTIMATION DES RENDEMENTS DES CULTURES AGRICOLES (suite) x 100 kg à l'ha)
EVOLUTION (suite)

Périodes	Orge d'hiver		Orge de printemps		Avoine		Maïs graine	Betteraves sucrières	
	grain	paille	grain	paille	grain	paille		racines	feuilles et collets
1973	49,7	39,5	39,7	30,3	40,4	37,3	62,9	491,8	340,9
1974	51,8	39,0	36,0	28,6	37,4	34,2	50,1	424,9	300,8
1975	40,2	29,9	32,4	23,2	32,4	27,1	58,8	410,7	281,5
1976	48,8	33,3	30,6	22,4	26,6	24,5	54,1	478,1	291,3
1977	48,1	37,9	32,7	26,3	29,7	30,8	51,4	464,0	369,8
1978	52,5	40,4	40,3	30,3	42,1	36,5	62,6	475,8	355,0
1979	-	-	-	-	-	-	-	-	-
mai	-	-	-	-	-	-	-	-	-
juin	-	-	-	-	-	-	-	-	-
juillet	-	-	-	-	-	-	-	-	-
août	-	-	-	-	-	-	-	-	-
septembre	51,7	36,7	38,8	29,3	-	-	-	-	-
octobre	-	-	-	-	42,3	35,1	-	-	-
novembre	-	-	-	-	-	-	61,3	507,1	357,0
1980	-	-	-	-	-	-	-	-	-
mai (1)	-	-	-	-	-	-	-	-	-
juin	-	-	-	-	-	-	-	-	-
juillet	-	-	-	-	-	-	-	-	-
août	-	-	-	-	-	-	-	-	-
septembre	56,7	40,0	31,0	26,4	-	-	-	-	-
octobre	-	-	-	-	38,5	34,2	-	-	-
novembre	-	-	-	-	-	-	62,8	453,6	326,3
1981	-	-	-	-	-	-	-	-	-
mai (1)	-	-	-	-	-	-	-	-	-
juin	-	-	-	-	-	-	-	-	-
juillet	-	-	-	-	-	-	-	-	-
août	-	-	-	-	-	-	-	-	-
septembre	51,2	38,2	36,4	29,4	-	-	-	-	-
octobre	-	-	-	-	41,2	35,3	-	-	-
novembre	-	-	-	-	-	-	64,8	532,2	354,3

Périodes	Lin		Chicorée	Colza d'hiver	Colza d'été	Tabac	Houblon	Betteraves fourragères	
	graine	paille						racines	feuilles et collets
1973	7,7	69,9	408,1	24,1	17,7	33,8	16,3	925,6	256,8
1974	7,8	69,0	387,5	22,8	-	30,4	19,5	873,6	232,4
1975	6,8	58,1	407,5	20,8	25,0	32,4	16,5	928,8	263,5
1976	8,7	52,8	358,2	12,4	14,5	30,4	16,4	903,3	235,0
1977	7,3	65,1	379,0	29,5	15,6	33,4	18,8	969,7	292,5
1978	8,3	65,4	361,9	31,8	20,0	33,4	16,8	959,6	259,2
1979	-	-	-	-	-	-	-	-	-
mai	-	-	-	-	-	-	-	-	-
juin	-	-	-	-	-	-	-	-	-
juillet	-	-	-	-	-	-	-	-	-
août	-	-	-	31,0	25,0	-	-	-	-
septembre	8,2	68,8	-	-	-	-	20,1	-	-
octobre	-	-	-	-	-	34,3	-	-	-
novembre	-	-	400,0	-	-	-	-	937,1	269,4
1980	-	-	-	-	-	-	-	-	-
mai (1)	-	-	-	-	-	-	-	-	-
juin	-	-	-	-	-	-	-	-	-
juillet	-	-	-	-	-	-	-	-	-
août	-	-	-	27,6	25,3	-	-	-	-
septembre	7,7	60,3	-	-	-	-	18,0	-	-
octobre	-	-	-	-	-	24,3	-	-	-
novembre	-	-	394,4	-	-	-	-	892,5	265,4
1981	-	-	-	-	-	-	-	-	-
mai (1)	-	-	-	-	-	-	-	-	-
juin	-	-	-	-	-	-	-	-	-
juillet	-	-	-	-	-	-	-	-	-
août	-	-	-	31,3	-	-	-	-	-
septembre	7,8	66,4	-	-	-	-	19,3	-	-
octobre	-	-	-	-	-	33,3	-	-	-
novembre	-	-	402,3	-	-	-	-	955,5	283,3

(1) Les conditions climatiques défavorables ont provoqué l'étalement de la récolte sur les mois de mai et juin des cultures normalement récoltées pendant le mois de mai. De ce fait les rendements de ces cultures sont communiqués dans la situation du mois de juin.

ESTIMATION DES RENDEMENTS DES CULTURES AGRICOLES (suite) (x 100 kg à l'ha)
Evolution (suite)

Périodes	Trèfles		Luzerne		Maïs laineux ou pâteux	Pommes de terres		
	1e coupe	2e coupe	1e coupe	2e coupe		hâtives	mi- hâtives	mi-tardives et tardives
1973	53,9	29,9	62,3	41,5	532,4	209,4	283,7	304,5
1974	47,1	31,8	56,3	39,5	479,9	200,0	390,2	367,8
1975	41,8	28,7	48,3	37,8	500,7	161,8	298,7	317,4
1976	36,5	13,5	47,8	23,7	353,6	118,8	185,7	214,8
1977	53,0	31,0	55,5	39,0	492,3	152,5	345,8	367,5
1978	48,4	32,5	55,5	39,7	429,2	191,3	366,8	393,0
1979								
mai	-	-	-	-	-	-	-	-
juin	49,8	-	56,5	-	-	-	-	-
juillet	-	-	-	-	-	298,2	-	-
août	-	31,0	-	39,3	-	-	-	-
septembre	-	-	-	-	-	-	330,1	-
octobre	-	-	-	-	460,2	-	-	355,4
novembre	-	-	-	-	-	-	-	-
1980								
mai (1)	-	-	-	-	-	-	-	-
juin	49,0	-	56,5	-	-	-	-	-
juillet	-	-	-	-	-	183,1	-	-
août	-	32,9	-	39,8	-	-	-	-
septembre	-	-	-	-	-	-	312,1	-
octobre	-	-	-	-	400,4	-	-	331,9
novembre	-	-	-	-	-	-	-	-
1981								
mai (1)	-	-	-	-	-	-	-	-
juin	51,4	-	57,4	-	-	-	-	-
juillet	-	-	-	-	-	200,6	-	-
août	-	30,8	-	39,4	-	-	-	-
septembre	-	-	-	-	-	-	351,5	-
octobre	-	-	-	-	483,4	-	-	376,9
novembre	-	-	-	-	483,4	-	-	-

Périodes	Cultures dérobées										
	Seigle four- rager	Trèfle incarnat	Carottes four- ragères	Navets	Choux navets (ruta- bagas)	Choux four- ragers et moel- liers	Sper- gule	Maïs four- rager	Ray- grass de Wes- terwold	Mélange four- rager	Engrais vert
1973	277,3	236,1	289,4	325,6	334,1	299,9	142,5	398,7	210,1	212,1	191,4
1974	263,1	229,8	271,9	286,0	320,5	272,4	170,0	270,1	214,0	230,1	198,7
1975	246,5	219,4	293,3	356,2	328,4	320,0	120,0	392,7	223,0	230,0	200,7
1976	243,4	204,9	249,4	275,8	248,5	269,4	211,1	257,1	195,7	187,0	177,8
1977	279,5	219,0	285,0	354,3	289,8	308,0	164,0	350,1	215,8	220,5	210,6
1978	274,8	215,1	302,7	380,5	366,7	340,3	190,0	325,9	225,6	219,6	216,7
1979											
mai	-	-	-	-	-	-	-	-	-	-	-
juin	251,3	224,5	-	-	-	-	-	-	-	-	-
novembre	-	-	348,0	378,6	415,8	341,3	-	-	-	-	-
décembre	-	-	-	-	-	-	183,3	344,7	224,2	226,0	220,9
1980											
mai (1)	-	-	-	-	-	-	-	-	-	-	-
juin	258,0	213,8	-	-	-	-	-	-	-	-	-
novembre	-	-	301,1	359,4	306,4	312,5	-	-	-	-	-
décembre	-	-	-	-	-	-	190,0	346,4	207,9	207,6	202,0
1981											
mai (1)	-	-	-	-	-	-	-	-	-	-	-
juin	258,2	231,3	-	-	-	-	-	-	-	-	-
novembre	-	-	288,0	379,0	344,3	324,4	-	-	-	-	-
décembre	-	-	-	-	-	-	240,0	375,4	211,6	208,8	210,2

(1) Les conditions climatiques défavorables ont provoqué l'étalement de la récolte sur les mois de mai et juin des cultures normalement récoltées pendant le mois de mai. De ce fait les rendements de ces cultures sont communiqués dans la situation du mois de juin.

ESTIMATION DES RENDEMENTS DES CULTURES AGRICOLES (suite)

2.- Situation par province et région agricole - (octobre 1981) - (x 100 kg à l'ha)

Provinces et régions agricoles	Haricots secs	Haricots verts pour la conserverie	Avoine	
			grain	paille
<i>Provinces</i>				
Anvers	-	75,0	30,2	27,9
Brabant	-	96,7	43,0	34,1
Hainaut	-	-	45,4	39,0
Liège	-	-	46,5	37,6
Limbourg	-	56,2	39,0	30,1
Luxembourg	-	-	35,1	34,1
Namur	-	-	42,7	33,3
Flandre orientale	21,7	-	38,6	36,6
Flandre occidentale	28,6	91,2	41,6	37,9
<i>Régions agricoles</i>				
Dunes-Polders	26,6	60,0	41,6	37,3
Région sablonneuse	23,7	75,9	38,7	36,5
Campine	-	64,9	30,6	27,0
Rég. sablo-limoneuse	23,6	100,8	40,8	34,5
Région limoneuse	-	94,8	47,3	37,5
Région herbagère (Liège)	-	-	42,6	33,2
Campine hennuyère	-	-	-	-
Condroz	-	-	44,1	35,0
Haute Ardenne	-	-	38,0	40,0
Région herbagère (Fagne)	-	-	36,3	32,2
Famenne	-	-	40,8	34,4
Ardenne	-	-	35,5	34,9
Région jurassique	-	-	32,7	30,9

Provinces et régions agricoles	Maïs cultivé pour la graine	Betteraves sucrières		Chicorée à café
		racines	feuilles et collets	
	*	*	*	*
<i>Provinces</i>				
Anvers	63,2	474,1	403,3	-
Brabant	65,5	543,1	422,9	-
Hainaut	61,1	538,3	377,9	-
Liège	66,9	531,3	433,2	-
Limbourg	62,6	543,0	304,1	-
Luxembourg	-	362,3	332,3	-
Namur	-	498,8	395,2	-
Flandre orientale	66,5	514,1	389,4	350,0
Flandre occidentale	56,1	494,5	317,6	398,4
<i>Régions agricoles</i>				
Dunes-Polders	62,8	503,7	323,1	408,7
Région sablonneuse	62,7	494,9	354,3	418,8
Campine	62,2	495,7	415,0	-
Rég. sablo-limoneuse	57,6	515,9	378,8	385,9
Région limoneuse	68,0	541,9	397,7	-
Région herbagère (Liège)	-	452,1	352,1	-
Campine hennuyère	-	500,0	300,0	-
Condroz	-	493,5	381,1	-
Haute Ardenne	-	-	-	-
Région herbagère (Fagne)	-	462,0	243,1	-
Famenne	-	491,3	290,2	-
Ardenne	-	404,6	250,1	-
Région jurassique	-	362,3	332,3	-

ESTIMATION DES RENDEMENTS DES CULTURES AGRICOLES (suite)

2.- Situation par province et région agricole - (octobre 1981)

Provinces et régions agricoles	Tabac	Betteraves fourragères et mi-sucrières		Maïs pour l'ensilage	Pommes de terre mi-tardives et tardives
		Racines	Feuilles et collets		
		*	*		
<i>Provinces</i>					
Anvers	-	958,9	319,5	452,7	311,0
Brabant	-	956,0	309,9	514,2	374,5
Hainaut	34,8	973,0	264,8	475,4	391,5
Liège	-	730,9	297,0	471,6	303,6
Limbourg	-	918,9	285,3	445,3	319,0
Luxembourg	-	755,0	267,7	463,4	260,4
Namur	18,0	879,1	335,8	405,1	288,3
Flandre orientale	30,0	1 001,0	300,6	544,5	363,7
Flandre occidentale	33,6	895,6	267,7	507,5	392,6
<i>Régions agricoles</i>					
Dunes-Polders	-	901,3	221,2	488,2	348,5
Région sablonneuse	30,0	995,5	306,5	527,0	362,4
Campine	-	970,2	330,2	447,1	339,1
Rég. sablo-limoneuse	33,8	908,2	285,8	514,9	391,7
Région limoneuse	34,8	967,9	266,0	491,6	391,1
Région herbagère (Liège)	-	860,9	281,6	458,5	299,5
Campine hennuyère	-	-	-	450,0	400,0
Condroz	-	854,8	320,2	421,9	308,4
Haute Ardenne	-	-	-	350,0	-
Région herbagère (Fagne)	-	750,0	350,0	410,0	250,0
Famenne	-	932,1	246,6	425,4	827,5
Ardenne	18,0	716,2	261,0	409,6	252,0
Région jurassique	-	667,2	330,1	474,8	261,7

Provinces et régions agricoles	CULTURES DEREBEES			
	Carottes fourragères *	Navets *	Choux-navets *	Choux fourragers et moelliers *
<i>Provinces</i>				
Anvers	475,0	382,4	-	321,8
Brabant	-	388,7	352,5	333,8
Hainaut	-	390,4	275,0	321,0
Liège	-	-	-	-
Limbourg	-	-	-	282,9
Luxembourg	-	370,0	483,3	235,7
Namur	-	-	-	233,3
Flandre orientale	-	384,0	-	338,6
Flandre occidentale	298,8	354,9	410,0	329,1
<i>Régions agricoles</i>				
Dunes-Polders	320,0	374,4	410,0	326,9
Région sablonneuse	341,7	384,7	-	325,3
Campine	500,0	369,3	-	305,4
Rég. sablo-limoneuse	-	372,0	335,0	333,7
Région limoneuse	300,0	395,0	250,0	334,4
Région herbagère (Liège)	-	-	-	-
Campine hennuyère	-	-	-	-
Condroz	-	-	-	-
Haute Ardenne	-	-	-	-
Région herbagère (Fagne)	-	-	-	-
Famenne	-	-	-	240,0
Ardenne	-	-	550,0	250,0
Région jurassique	-	-	350,0	200,0

ESTIMATION DES RENDEMENTS DES CULTURES AGRICOLES (suite)

2. Situation par province et région agricole - (novembre 1981) (x 100 kg à l'ha)

Provinces et régions agricoles	Maïs cultivé pour la graine	Betteraves sucrières		Chicorée à café
		Racines	Feuilles et collets	
<i>Provinces</i>				
Anvers	61,9	482,5	347,0	-
Brabant	66,6	543,6	390,3	-
Hainaut	55,9	547,3	340,8	-
Liège	91,0	538,4	375,9	-
Limbourg	75,9	540,7	282,2	-
Luxembourg	-	507,1	314,8	-
Namur	-	506,0	363,3	-
Flandre orientale	73,2	512,6	382,8	301,6
Flandre occidentale	58,8	508,5	311,9	402,9
<i>Régions agricoles</i>				
Dunes-Polders	65,2	498,8	303,9	365,1
Région sablonneuse	68,7	495,0	338,9	418,4
Campine	69,3	509,2	344,6	-
Rég. sablo-limoneuse	59,5	524,8	359,2	399,3
Région limoneuse	69,4	547,0	355,9	-
Région herbagère (Liège)	-	490,3	343,5	-
Campine hennuyère	-	600,0	300,0	-
Condroz	-	500,2	369,7	-
Haute Ardenne	-	-	-	-
Région herbagère (Fagne)	-	461,6	370,5	-
Famenne	-	461,6	264,0	-
Ardenne	-	404,6	288,5	-
Région jurassique	-	528,7	350,0	-

Provinces et régions agricoles	Betteraves fourragères et mi-sucrières		Cultures dérobées	
	Racines	Feuilles et collets	Carottes fourragères	Navets
<i>Provinces</i>				
Anvers	941,1	337,0	370,0	377,6
Brabant	1 024,3	302,4	-	384,1
Hainaut	974,1	261,3	-	396,5
Liège	724,8	262,7	-	-
Limbourg	879,8	267,2	200,0	370,0
Luxembourg	777,4	282,4	-	-
Namur	845,8	311,1	-	-
Flandre orientale	994,8	296,3	220,0	401,5
Flandre occidentale	918,4	254,2	325,0	337,8
<i>Régions agricoles</i>				
Dunes-Polders	932,8	239,7	300,0	338,6
Région sablonneuse	983,0	308,1	313,3	378,1
Campine	956,3	338,1	200,0	371,6
Rég. sablo-limoneuse	940,3	264,1	-	386,8
Région limoneuse	982,2	260,7	-	392,8
Région herbagère (Liège)	761,6	238,3	-	-
Campine hennuyère	850,0	-	-	-
Condroz	841,0	321,3	-	-
Haute Ardenne	-	-	-	-
Région herbagère (Fagne)	-	-	-	-
Famenne	933,6	248,2	-	-
Ardenne	715,8	267,7	-	-
Région jurassique	619,4	406,4	-	-

ESTIMATION DES RENDEMENTS DES CULTURES AGRICOLES (suite)

2. SITUATION PAR PROVINCE ET REGION AGRICOLE (Novembre 1981) - (100 kg à l'ha) (suite)

Provinces et régions agricoles	Cultures dérobées (suite)			
	Choux-navets (rutabagas)	Choux fourragers et moelliers	Spengule *	Maïs fourrager *
<i>Provinces</i>				
Anvers	400,0	337,5	-	375,0
Brabant	370,0	350,8	-	415,0
Hainaut	-	332,4	-	436,1
Liège	-	273,3	-	360,0
Limbourg	400,0	311,3	-	430,0
Luxembourg	425,0	235,7	-	-
Namur	-	243,3	-	447,1
Flandre orientale	150,0	340,9	150,0	333,6
Flandre occidentale	240,0	317,8	-	331,3
<i>Régions agricoles</i>				
Dunes-Polders	240,0	302,0	-	330,0
Région sablonneuse	150,0	318,2	150,0	344,0
Campine	400,0	322,1	-	445,0
Rég. sablo-limoneuse	370,0	339,0	-	351,7
Région limoneuse	-	355,6	-	432,5
Région herbagère (Liège)	-	200,0	-	-
Campine hennuyère	-	-	-	-
Condroz	-	232,0	-	438,3
Haute Ardenne	-	-	-	360,0
Région herbagère (Fagne)	-	-	-	-
Famenne	-	294,0	-	-
Ardenne	500,0	266,7	-	-
Région jurassique	350,0	150,0	-	-

Provinces et régions agricoles	Cultures dérobées (suite)		
	Ray-grass de Westerwold *	Mélange fourrager *	Engrais vert *
<i>Provinces</i>			
Anvers	221,4	210,0	-
Brabant	243,9	212,5	229,7
Hainaut	235,2	201,0	200,7
Liège	178,3	148,3	265,6
Limbourg	191,7	-	201,6
Luxembourg	216,7	283,3	162,5
Namur	215,0	280,0	190,0
Flandre orientale	198,3	150,7	217,2
Flandre occidentale	225,2	231,0	206,8
<i>Régions agricoles</i>			
Dunes-Polders	230,0	276,0	178,6
Région sablonneuse	190,2	162,7	201,1
Campine	201,9	-	173,3
Rég. sablo-limoneuse	226,9	195,7	228,6
Région limoneuse	234,9	180,0	222,9
Région herbagère (Liège)	190,0	-	252,0
Campine hennuyère	-	-	220,0
Condroz	211,7	216,7	208,0
Haute Ardenne	-	-	-
Région herbagère (Fagne)	-	-	180,0
Famenne	200,0	-	212,0
Ardenne	225,0	300,0	165,0
Région jurassique	200,0	275,0	100,0

ESTIMATION DES RENDEMENTS DES CULTURES AGRICOLES (suite)

2.- SITUATION PAR PROVINCE ET REGION AGRICOLE (Décembre 1981) - (100 kg à l'ha)

Provinces et régions agricoles	Cultures dérobées		
	Spergule	Maïs fourrager	Ray-grass de westerwold
<i>Provinces</i>			
Anvers	-	440,0	213,1
Brabant	160,0	455,8	239,3
Hainaut	-	402,8	235,3
Liège	-	410,0	191,7
Limbourg	-	-	184,4
Luxembourg	-	400,0	183,3
Namur	-	475,0	215,0
Flandre orientale	266,7	285,0	206,8
Flandre occidentale	-	349,7	205,0
<i>Régions agricoles</i>			
Dunes-Polders	-	308,6	202,5
Région sablonneuse	266,7	323,3	210,0
Campine	-	462,5	197,1
Rég. sablo-limoneuse	160,0	375,2	213,1
Région limoneuse	-	424,3	229,5
Région herbagère (Liège)	-	437,5	210,0
Campine hennuyère	-	-	-
Condroz	-	450,0	218,3
Haute Ardenne	-	360,0	-
Région herbagère (Fagne)	-	-	200,0
Famenne	-	-	175,0
Ardenne	-	400,0	200,0
Région jurassique	-	-	200,0

Provinces et régions agricoles	Cultures dérobées (suite)	
	Mélange fourrager	Engrais vert
<i>Provinces</i>		
Anvers	170,0	151,3
Brabant	216,0	212,3
Hainaut	212,5	212,4
Liège	166,0	256,3
Limbourg	-	199,4
Luxembourg	250,0	166,7
Namur	250,0	201,8
Flandre orientale	177,9	200,6
Flandre occidentale	228,2	201,9
<i>Régions agricoles</i>		
Dunes-Polders	264,0	176,0
Région sablonneuse	188,3	189,1
Campine	170,0	163,1
Rég. sablo-limoneuse	202,5	215,6
Région limoneuse	182,9	221,1
Région herbagère (Liège)	200,0	244,0
Campine hennuyère	-	200,0
Condroz	216,7	220,9
Haute Ardenne	-	-
Région herbagère (Fagne)	-	190,0
Famenne	200,0	186,0
Ardenne	250,0	180,0
Région jurassique	275,0	100,0

IV.- ACTIVITE DANS L'INDUSTRIE LAITIERE

1.- Collecte de lait et de crème

Périodes	Lait							
	Ordinaire		AA		A		Total (toute teneur)	
	1 000 l	M.G. g/l	1 000 l	M.G. g/l	1 000 l	M.G. g/l	1 000 l	M.G. g/l
1976	2 201 957	3,50	28 548	3,59	380 368	3,59	2 610 873	3,50
1977	2 210 814	3,52	29 965	3,64	422 488	3,60	2 663 267	3,54
1978	2 290 377	3,57	45 653	3,69	482 436	3,66	2 818 465	3,59
1979	2 307 273	3,59	64 384	3,72	516 383	3,67	2 888 041	3,61
1980	2 302 168	3,59	104 557	3,71	497 663	3,65	2 904 388	3,61
1981	2 403 278	3,63	153 895	3,73	390 691	3,62	2 947 964	3,63
1980								
janvier	128 286	3,71	6 581	3,81	32 198	3,77	167 065	3,72
février	139 654	3,62	7 013	3,73	33 724	3,68	180 391	3,63
mars	180 829	3,57	8 142	3,72	41 635	3,65	230 606	3,59
avril	212 353	3,54	8 811	3,67	45 854	3,61	267 018	3,55
mai	268 434	3,47	10 879	3,60	55 036	3,54	334 348	3,49
juin	262 967	3,45	10 195	3,55	53 769	3,51	326 931	3,46
juillet	244 942	3,53	9 667	3,63	49 853	3,59	304 462	3,54
août	227 536	3,51	8 983	3,60	46 237	3,56	282 755	3,52
septembre	202 645	3,62	8 466	3,69	40 504	3,67	251 615	3,63
octobre	173 836	3,76	8 421	3,81	36 501	3,80	218 758	3,77
novembre	129 551	3,86	8 205	3,91	29 870	3,88	167 625	3,87
décembre	131 137	3,80	9 196	3,87	32 481	3,83	172 814	3,81
1981								
janvier	131 268	3,72	10 230	3,82	33 416	3,77	174 914	3,73
février	138 393	3,66	10 296	3,77	34 098	3,72	182 787	3,68
mars	185 808	3,60	12 021	3,75	42 803	3,67	240 632	3,62
avril	218 791	3,60	13 657	3,73	47 719	3,65	280 167	3,60
mai	260 835	3,52	14 661	3,66	53 222	3,59	328 718	3,54
juin	263 640	3,48	14 682	3,58	51 481	3,53	329 803	3,49
juillet	256 199	3,50	14 570	3,59	48 513	3,54	319 282	3,51
août	231 077	3,52	13 984	3,60	42 981	3,56	288 042	3,53
septembre	197 617	3,63	12 266	3,71	36 376	3,66	246 259	3,64
octobre	201 004	3,86	12 486	3,92	.	.	213 490	3,87
novembre	160 888	3,88	11 757	3,91	.	.	172 645	3,88
décembre	157 757	3,82	13 285	3,86	.	.	171 042	3,83
Périodes	Crème		%		Lait écrémé			
	1 000 kg			M.G.	1 000 l			
1976	10 649			32,58		855		
1977	9 783			32,21		857		
1978	8 917			32,37		773		
1979	8 252			32,88		5 189		
1980	8 461			33,10		2 219		
1981	8 845			33,60		2 295		
1980								
janvier	363			32,63		40		
février	405			33,13		47		
mars	632			32,10		54		
avril	698			33,58		52		
mai	937			32,50		370		
juin	1 145			33,07		1 137		
juillet	998			32,67		129		
août	875			34,38		227		
septembre	834			33,15		50		
octobre	675			32,91		45		
novembre	453			32,74		34		
décembre	447			34,38		34		
1981								
janvier	412			35,90		31		
février	411			34,50		33		
mars	521			33,35		37		
avril	686			32,66		59		
mai	1 018			32,42		1 813		
juin	1 148			32,27		47		
juillet	1 057			32,53		51		
août	1 026			33,57		51		
septembre	858			34,03		48		
octobre	689			34,80		49		
novembre	430			34,80		40		
décembre	590			36,41		38		

ACTIVITE DANS L'INDUSTRIE LAITIERE (suite)

2.- Préparation de lait et de crème pour la consommation (1 000 l)

Périodes	Lait entier				Lait demi-écrémé
	Avec marque de contrôle		Autre	Total	
	AA	A			
1976	29 606	34 164	460 370	524 139	61 896
1977	33 937	39 510	434 480	507 928	74 255
1978	37 122	46 944	414 093	498 159	78 868
1979	47 531	49 720	406 026	503 277	92 670
1980	60 744	46 648	405 044	512 436	107 247
1981	75 218	30 709	420 853	526 780	121 215
1980					
janvier	5 073	4 828	35 921	45 822	9 121
février	4 647	3 780	32 460	40 887	7 894
mars	4 796	4 047	33 237	42 080	8 397
avril	4 889	4 130	34 864	43 883	8 591
mai	5 165	3 785	33 399	42 348	9 376
juin	4 828	3 827	33 223	41 878	8 364
juillet	4 219	3 354	29 685	37 257	8 071
août	4 704	3 414	31 165	39 284	8 058
septembre	5 339	4 031	34 786	44 156	9 496
octobre	5 996	4 386	35 955	46 337	10 106
novembre	5 047	3 173	33 188	41 408	9 182
décembre	6 043	3 892	37 161	47 096	10 590
1981					
janvier	5 531	4 193	34 332	44 056	9 936
février	5 191	3 953	33 346	42 490	10 414
mars	5 979	3 696	37 218	46 893	10 818
avril	5 390	3 913	36 075	45 378	11 766
mai	4 979	4 049	31 708	40 736	9 275
juin	5 301	3 322	34 659	43 282	10 454
juillet	4 715	3 055	30 776	38 546	8 813
août	6 029	2 742	33 712	42 483	8 247
septembre	8 032	1 456	36 978	46 475	10 208
octobre	7 198	280	36 325	43 803	10 220
novembre	8 205	..	35 525	43 730	9 438
décembre	8 669	..	40 198	48 867	11 626

Périodes	Lait écrémé	Lait battu	Crème à fouetter et crème congelée	Crème	Crème diluée
1976	71 606	30 989	8 426	1 462	..
1977	76 645	25 810	9 142	1 972	..
1978	73 542	25 689	8 913	2 867	..
1979	71 560	26 303	8 298	3 822	..
1980	71 897	26 569	8 254	5 315	..
1981	70 847	26 903	8 122	6 977	..
1980					
janvier	6 518	2 029	599	295	..
février	5 787	2 217	597	305	..
mars	5 686	2 241	646	377	..
avril	6 640	2 420	760	384	..
mai	5 866	2 418	795	499	..
juin	5 803	2 704	659	506	..
juillet	5 222	2 181	707	485	..
août	5 444	2 319	615	450	..
septembre	6 145	2 201	642	403	..
octobre	6 392	2 102	659	472	..
novembre	5 773	1 739	597	455	..
décembre	6 620	1 997	978	686	..
1981					
janvier	5 736	1 992	575	365	..
février	5 876	2 023	581	386	..
mars	6 117	2 330	623	465	..
avril	6 539	2 497	800	587	..
mai	5 737	2 315	748	733	..
juin	6 063	2 764	713	695	..
juillet	5 570	2 312	651	592	..
août	5 066	2 404	626	605	..
septembre	5 923	2 211	642	595	..
octobre	6 307	2 114	607	483	..
novembre	5 305	1 921	600	608	..
décembre	6 608	2 020	956	863	..

ACTIVITE DANS L'INDUSTRIE LAITIERE (suite)

3.- Quantités ristournées aux producteurs (1 000 l)

Périodes	Lait écrémé	Lait battu	Lait écrémé acidifié artificiellement
1976	1 655	17 467	5 295
1977	1 473	16 730	5 004
1978	1 082	19 736	3 470
1979	844	19 762	1 350
1980	1 001	21 610	1 531
1981	1 126	22 505	1 427
1980			
janvier	194	1 238	106
février	82	1 304	206
mars	116	1 487	176
avril	66	1 747	97
mai	49	2 043	99
juin	40	2 042	121
juillet	48	2 240	141
août	87	2 123	136
septembre	44	2 166	125
octobre	25	2 122	123
novembre	38	1 652	77
décembre	212	1 445	123
1981			
janvier	190	1 425	86
février	117	1 424	64
mars	217	1 761	37
avril	26	1 954	153
mai	49	2 111	158
juin	14	2 206	165
juillet	22	2 448	120
août	43	2 179	127
septembre	63	2 110	127
octobre	50	1 974	130
novembre	74	1 587	115
décembre	262	1 327	149

ACTIVITE DANS L'INDUSTRIE LAITIERE (suite)

4.- Fabrication de produits dérivés - Quantités produites et stocks fin de période (1 000 kg)

Périodes	Beurre					
	1e, 2e et 3e catégorie (1)		Beurre de marchand (2)		Beurre concentré, butter-oil, beurre fondu, mélanges divers	
	Production	Stocks	Production	Stocks	Production	Stocks
1976	70 129	2 374	13 827	157	79 446	2 642
1977	63 990	1 651	13 387	158	68 874	2 132
1978	77 439	1 753	12 636	140	93 529	2 837
1979	76 582	1 707	13 617	205	99 666	3 089
1980	69 340	1 249	14 773	171	113 381	1 262
1981	69 124	2 271	16 082	166	134 430	2 726
1980						
janvier	3 493	1 116	1 088	170	12 250	4 493
février	3 615	842	1 067	156	9 592	1 963
mars	4 770	659	1 066	150	11 178	3 883
avril	5 919	720	1 237	136	7 609	4 280
mai	8 454	1 602	1 160	131	9 040	3 543
juin	8 191	1 578	1 232	182	11 604	1 890
juillet	8 357	1 775	1 200	157	6 871	2 527
août	7 595	2 271	1 145	111	9 114	2 556
septembre	6 276	1 972	1 317	206	10 165	2 433
octobre	5 143	1 889	1 394	149	10 762	2 770
novembre	3 811	1 896	1 221	153	7 958	2 625
décembre	3 714	1 249	1 647	171	7 237	1 262
1981						
janvier	3 677	1 130	1 284	146	13 288	3 568
février	3 833	1 153	1 237	164	18 240	6 704
mars	5 143	999	1 373	232	13 998	3 610
avril	6 292	1 130	1 323	150	14 305	3 347
mai	7 104	1 591	1 263	162	12 313	3 827
juin	7 932	1 702	1 340	238	6 039	1 517
juillet	7 684	1 969	1 224	188	7 279	487
août	7 409	2 530	1 258	183	6 679	1 014
septembre	6 324	2 636	1 372	181	10 604	2 569
octobre	5 818	3 140	1 360	132	11 097	3 130
novembre	4 118	2 741	1 411	335	12 376	4 157
décembre	3 790	2 271	1 637	166	8 211	2 726

A partir de janvier 1978 (1) : beurre de laiterie qualité extra, 2e et 3e cat.
(2) : beurre retravaillé qualité extra, 2e et 3e cat.

Périodes	Poudre de lait à base de					
	Crème, lait entier, lait demi-écrémé (1)		Lait écrémé et lait battu (2)		Lait concentré (évaporé et condensé)	
	Production	Stocks	Production	Stocks	Production	Stocks
1976	25 602	1 657	111 455	4 438	7 759	443
1977	44 049	1 849	102 164	2 686	7 317	181
1978	22 972	1 681	131 753	5 050	8 342	525
1979	32 934	1 349	130 081	4 753	7 719	171
1980	52 779	2 313	111 494	2 353	7 820	41
1981	43 099	1 333	113 563	2 043	8 094	165
1980						
janvier	2 373	1 260	4 287	3 422	704	125
février	3 355	1 430	5 120	2 602	685	101
mars	4 669	1 156	7 461	1 707	603	129
avril	6 509	1 976	9 443	2 314	698	41
mai	7 610	5 026	16 210	7 991	585	200
juin	6 910	2 924	15 097	12 508	744	23
juillet	6 666	5 510	14 820	11 663	499	46
août	4 058	4 461	12 749	8 258	663	40
septembre	3 655	3 278	9 781	9 681	704	35
octobre	3 167	2 150	7 587	6 358	923	51
novembre	2 402	2 326	4 061	3 777	434	48
décembre	1 403	2 313	4 879	2 353	579	41
1981						
janvier	1 346	1 404	4 805	1 535	691	24
février	1 811	941	5 549	1 222	659	119
mars	3 775	1 296	8 039	2 077	757	154
avril	5 729	3 575	10 625	5 648	896	191
mai	5 976	2 737	15 455	7 040	620	162
juin	6 751	3 203	14 586	7 394	605	100
juillet	6 881	3 595	14 892	7 359	462	163
août	4 243	4 848	12 227	6 103	593	130
septembre	3 275	4 054	9 181	4 277	810	156
octobre	1 515	2 582	7 592	2 773	764	167
novembre	882	1 311	5 519	2 001	652	215
décembre	916	1 333	5 092	2 043	585	165

A partir de janvier 1978 (1) : poudre de lait : 42 %, 26 % et +, 1,5 % à 26 % de mat. grasse sur la mat. sèche.
(2) : poudre de lait : - 1,5 % de mat. grasse sur la mat. sèche + lait battu.

ACTIVITE DANS L'INDUSTRIE LAITIERE (suite)

4.- Fabrication de produits dérivés - Quantités produites et stocks fin de période (1 000 kg)

Périodes	Fromages										
	Frais			Pâte dure				Pâte cuite			
	Gras	Demi-gras	Maigre	Gouda 48 +		Autres		Cheddar 50 +		Autres	
	Production	Production	Production	Production	Stocks	Production	Stocks	Production	Stocks	Production	Stocks
1976	4 118	3 252	12 536	5 204	451	6 442	368	2 826	583
1977	5 785	3 281	13 814	5 117	530	7 389	551	3 551	500
1978	5 587	3 169	13 476	4 678	578	7 014	521	2 795	414	226	6
1979	3 851	2 995	11 846	4 380	415	7 555	459	4 348	292	223	8
1980	4 118	2 857	13 334	5 236	583	7 743	474	4 653	271	211	4
1981	4 443	2 626	12 813	5 256	540	10 253	645	5 035	300	192	..
1980											
janvier	357	236	1 023	445	466	627	542	206	221	12	3
février	327	235	976	454	550	583	474	142	88	28	11
mars	356	252	1 036	425	578	710	564	429	262	22	8
avril	381	278	1 236	436	542	661	540	445	403	20	7
mai	367	280	1 246	526	631	468	475	508	486	25	5
juin	372	284	1 249	537	669	541	509	542	590	30	4
juillet	293	231	985	383	718	484	435	343	485	-	3
août	317	233	1 180	413	736	556	482	448	470	22	4
septembre	316	208	1 123	478	910	738	556	487	466	10	2
octobre	378	228	1 154	401	719	952	643	571	428	20	7
novembre	320	191	949	340	670	729	600	333	391	14	2
décembre	334	201	1 178	398	583	695	474	199	271	8	4
1981											
janvier	376	219	1 097	381	546	741	656	299	231	23	3
février	315	208	1 037	392	540	699	765	369	404	16	6
mars	411	224	1 143	472	535	797	622	474	488	14	4
avril	465	267	1 220	473	556	650	624	548	597
mai	379	255	1 122	399	541	684	513	470	555
juin	396	263	1 204	526	588	864	686	455	478
juillet	391	209	1 038	414	571	664	511	334	396
août	371	217	1 053	401	504	980	424	453	399
septembre	339	212	1 091	496	574	1 140	652	497	538
octobre	353	197	970	499	598	1 179	756	540	603
novembre	320	182	939	373	531	958	845	365	476
décembre	327	173	897	433	540	898	645	231	300

Périodes	Fromages							
	Pâte demi-dure (St.- Paulin 45+ et autres)		Pâte molle		Fondu		Divers	
	Production	Stocks	Production	Stocks	Production	Stocks	Production	Stocks
1976	2 404	113	2 919	302	14 609	773	312	15
1977	3 272	202	2 028	237	15 282	505	358	11
1978	3 672	197	1 572	221	16 012	723	423	2
1979	4 189	235	1 556	192	17 815	837	448	22
1980	4 389	244	1 651	192	20 213	360	349	4
1981	5 524	296	1 527	184	19 492	305	333	4
1980								
janvier	378	265	140	170	1 701	920	40	24
février	306	235	145	163	1 905	870	17	4
mars	384	252	149	164	2 205	985	25	4
avril	383	272	154	164	1 752	1 090	23	4
mai	342	254	145	166	1 580	1 111	22	4
juin	315	255	119	175	2 184	700	61	24
juillet	218	257	108	179	885	472	44	25
août	357	280	144	204	1 215	381	23	6
septembre	423	287	150	202	1 928	553	26	5
octobre	454	296	139	197	1 733	707	20	4
novembre	397	289	118	198	1 472	599	21	4
décembre	431	244	142	192	1 653	360	26	4
1981								
janvier	341	253	112	182	1 355	307	21	5
février	387	291	131	175	1 701	331	24	5
mars	503	313	153	176	1 423	499	28	6
avril	485	334	133	174	1 813	366	26	6
mai	407	281	122	182	1 814	407	25	6
juin	419	266	122	186	2 177	553	25	5
juillet	454	315	98	185	848	315	18	6
août	489	340	131	186	1 492	567	20	6
septembre	609	413	137	192	2 145	855	42	6
octobre	520	370	141	186	1 481	911	39	5
novembre	452	325	130	185	1 352	797	37	6
décembre	457	296	118	184	1 890	305	28	4

ACTIVITE DANS L'INDUSTRIE LAITIERE (suite)
4.- Fabrication de produits dérivés (suite)

Périodes	Yoghourt		Lait chocolaté	Produits spéciaux (panade, lait, géli- fié, dessert etc...)	Glaces de con- sommation	crème glacée	Lactoserum	
	Nature	Autres					Poudre	Pour ali- mentation du bétail
	(1 000 1)	(1 000 1)						
1976	20 373	14 571	43 723	34 912	31 700	34 097	6 902	16 856
1977	19 768	13 536	47 294	33 193	32 302	33 213	7 803	16 330
1978	19 207	15 818	53 296	34 297	-	33 122	6 800	13 690
1979	20 478	17 942	59 252	32 465	-	50 811	8 100	10 486
1980	18 868	21 945	63 544	36 191	-	52 112	6 357	10 356
1981	19 236	23 277	63 712	38 267	-	53 695	5 461	15 046
1980								
janvier	1 616	1 609	5 547	3 045	-	3 443	312	803
février	1 722	1 623	5 016	2 536	-	3 379	331	932
mars	1 830	1 820	5 135	2 825	-	4 798	626	1 063
avril	1 689	2 144	5 548	3 104	-	5 925	708	982
mai	1 729	2 098	4 930	2 463	-	4 617	702	878
juin	1 873	1 926	5 135	3 012	-	6 981	848	860
juillet	1 390	1 606	4 200	2 307	-	5 072	541	884
août	1 531	1 857	4 737	3 339	-	4 225	728	965
septembre	1 555	2 034	6 512	3 682	-	3 872	730	986
octobre	1 499	1 983	6 332	3 450	-	3 262	474	910
novembre	1 284	1 632	5 137	3 240	-	2 999	185	527
décembre	1 149	1 613	5 316	3 189	-	3 537	171	567
1981								
janvier	1 444	1 859	5 705	3 409	-	2 545	182	1 070
février	1 574	1 991	5 545	3 071	-	3 660	399	800
mars	1 739	2 083	5 813	3 314	-	3 836	346	972
avril	1 754	2 270	5 387	3 281	-	6 362	734	801
mai	1 807	2 044	4 896	3 118	-	6 413	528	762
juin	1 733	2 134	4 683	4 034	-	7 822	545	1 265
juillet	1 551	1 816	4 469	2 805	-	5 579	411	966
août	1 602	1 853	4 961	3 611	-	5 324	522	1 525
septembre	1 733	2 072	7 060	3 487	-	4 665	543	1 744
octobre	1 531	1 868	5 605	3 072	-	2 551	576	1 710
novembre	1 473	1 712	4 676	2 706	-	2 540	380	1 816
décembre	1 296	1 575	4 911	2 358	-	2 398	296	1 616

A partir de janvier 1978 : (1) Crème glacée avec au moins 9 %; 7 % et 2,5 % de mat. grasse (A.R. 18.10.1976).

V. PECHE MARITIME

A. Prises belges débarquées en Belgique

1.- Répartition des arrivages de poissons, en quantité et valeur, d'après les différents champs de pêche
(Quantité commercable)

Périodes	Mer du Nord							
	Mer côtière		Mériidionale		Centrale-Ouest		Centrale-Est	
	1 000 kg	1 000 F	1 000 kg	1 000 F	1 000 kg	1 000 F	1 000 kg	1 000 F
1974	6 866	231 173	6 260	198 723	6 375	174 339	3 462	96 811
1975	7 931	261 650	5 247	201 146	3 391	113 842	5 802	144 330
1976	6 425	245 923	5 374	246 683	2 711	97 798	6 748	186 011
1977	7 078	278 211	6 697	282 292	3 187	127 465	6 563	212 241
1978	9 081	334 316	9 365	420 659	3 605	159 263	5 826	174 937
1979	7 422	311 592	7 570	382 117	3 504	172 090	4 288	160 710
1980	8 583	334 263	5 765	299 604	2 480	133 629	4 208	158 436
1980								
janvier	911	39 128	867	43 736	234	14 248	84	4 102
février	930	22 553	985	36 620	153	7 947	114	4 730
mars	451	19 749	391	15 407	123	6 119	132	5 958
avril	438	28 253	322	16 791	47	2 532	258	12 557
mai	467	31 876	360	27 942	25	2 061	577	17 362
juin	249	17 416	453	25 449	148	7 831	848	26 043
juillet	163	14 160	297	17 552	256	11 062	846	28 835
août	231	17 291	467	25 588	240	10 921	285	12 725
septembre	349	17 386	597	30 031	480	20 447	486	20 342
octobre	738	29 149	402	21 753	349	17 067	272	11 055
novembre	1 287	39 490	230	13 210	236	16 010	224	10 302
décembre	2 369	57 811	395	25 526	189	17 384	81	4 427
1981								
janvier	3 180	53 837	759	40 182	93	6 380	117	3 874
février	1 701	27 137	447	21 103	104	5 190	224	7 310
mars	471	19 014	215	11 798	168	8 850	175	6 646
avril	514	32 910	274	16 681	84	4 299	173	9 511
mai	431	27 648	343	32 895	38	3 021	601	19 630
juin	309	21 311	487	36 948	184	12 268	993	30 913
juillet	254	22 744	576	26 328	281	14 238	691	24 230
août	335	25 753	457	25 906	602	28 039	222	9 993
septembre	422	25 870	512	28 478	531	25 593	254	11 050
Période	Mer du Nord							
	Septentrionale		Moray-Firth		Fladen		Manche	
	1 000 kg	1 000 F	1 000 kg	1 000 F	1 000 kg	1 000 F	1 000 kg	1 000 F
1974	294	6 408	-	-	-	-	1 211	45 020
1975	70	1 602	-	-	46	1 353	1 145	42 596
1976	183	4 231	-	-	27	837	1 560	69 372
1977	9	427	-	-	8	270	1 222	66 835
1978	42	1 501	-	-	-	-	1 828	98 552
1979	-	-	-	-	-	-	2 076	120 154
1980	87	3 329	-	-	-	-	1 683	122 708
1980								
janvier	-	-	-	-	-	-	156	11 747
février	-	-	-	-	-	-	442	24 528
mars	-	-	-	-	-	-	305	20 852
avril	-	-	-	-	-	-	193	17 750
mai	8	262	-	-	-	-	43	3 654
juin	17	500	-	-	-	-	39	3 213
juillet	2	110	-	-	-	-	103	9 583
août	-	-	-	-	-	-	26	2 485
septembre	15	582	-	-	-	-	86	6 452
octobre	3	196	-	-	-	-	79	5 913
novembre	10	472	-	-	-	-	61	4 747
décembre	31	1 206	-	-	-	-	150	11 783
1981								
janvier	45	1 614	-	-	-	-	428	29 599
février	26	876	-	-	-	-	485	32 906
mars	21	642	-	-	-	-	205	16 570
avril	59	1 629	-	-	-	-	119	12 851
mai	-	-	-	-	-	-	7	735
juin	8	328	-	-	-	-	28	2 270
juillet	-	-	-	-	-	-	20	1 499
août	2	98	-	-	-	-	81	5 950
septembre	10	463	-	-	-	-	207	13 961

PECHE MARITIME (suite)

Prises belges débarquées en Belgique (suite)

1.- Répartition des arrivages de poissons, en quantité et valeur, d'après les différents champs de pêche (suite)

Périodes	Canal de Bristol		Irlande Méridionale et Ouest (Mine-Head)		Ecosse occidentale	
	1 000 kg	1 000 F	1 000 kg	1 000 F	1 000 kg	1 000 F
1974	2 424	100 215	1 686	70 563	545	11 011
1975	2 654	106 658	1 290	55 592	106	2 225
1976	1 593	101 840	2 603	153 430	258	5 288
1977	836	55 593	1 862	121 190	-	-
1978	757	59 182	1 311	90 133	-	-
1979	941	71 137	1 218	100 312	6	234
1980	1 450	118 809	1 688	145 225	56	1 825
1980						
janvier	146	8 391	41	2 829	-	-
février	75	4 868	28	2 765	-	-
mars	559	45 976	219	17 200	22	539
avril	372	35 978	88	7 664	-	-
mai	6	639	75	5 616	5	134
juin	23	1 622	86	5 541	-	-
juillet	69	5 046	64	4 653	-	-
août	-	-	101	7 691	4	175
septembre	56	5 335	107	8 127	10	431
octobre	61	4 521	324	27 120	-	-
novembre	44	3 441	273	26 361	-	-
décembre	39	2 992	283	29 657	15	546
1981						
janvier	34	2 503	75	6 262	5	119
février	158	15 234	295	25 195	6	216
mars	292	28 267	383	32 158	16	523
avril	182	21 910	196	15 641	-	-
mai	34	5 131	102	12 293	-	-
juin	98	9 706	100	9 819	-	-
juillet	47	4 532	84	6 969	-	-
août	67	5 866	100	7 750	-	-
septembre	98	8 966	171	15 090	-	-

Périodes	Islande		Mer d'Irlande		Autres Champs de pêche		Total	
	1 000 kg	1 000 F	1 000 kg	1 000 F	1 000 kg	1 000 F	1 000 kg	1 000 F
1974	6 786	162 810	2 058	100 174	179	2 791	38 147	1 200 038
1975	5 930	135 844	1 951	115 033	500	6 456	36 063	1 188 327
1976	5 296	138 580	1 556	117 590	127	6 111	34 463	1 373 695
1977	5 053	156 445	1 413	103 143	124	11 369	34 050	1 415 480
1978	4 656	143 955	1 329	104 658	69	6 767	37 869	1 593 924
1979	3 635	123 514	1 497	136 536	-	-	32 157	1 578 396
1980	2 735	94 156	1 791	197 788	75	8 176	30 602	1 617 948
1980								
janvier	373	14 050	32	3 400	-	-	2 844	141 630
février	365	12 941	164	14 790	-	-	3 253	131 743
mars	223	7 024	65	6 426	-	-	2 490	145 249
avril	31	1 041	448	41 110	-	-	2 198	163 678
mai	71	1 659	622	81 268	-	-	2 260	172 473
juin	35	1 266	155	18 372	35	4 472	2 089	111 725
juillet	205	5 042	-	-	39	3 643	2 045	99 686
août	262	7 998	41	3 501	-	-	1 657	88 375
septembre	371	12 676	33	3 523	-	13	2 591	125 347
octobre	371	12 178	89	8 048	1	47	2 690	137 046
novembre	196	8 564	66	7 406	-	-	2 627	130 002
décembre	231	9 715	76	9 945	-	-	3 859	170 992
1981								
janvier	219	8 963	57	6 637	-	-	5 011	159 971
février	251	7 994	119	9 047	-	-	3 817	152 208
mars	195	7 841	404	34 908	-	-	2 547	167 218
avril	230	6 367	559	70 574	-	-	2 391	192 373
mai	-	-	512	84 085	-	-	2 069	185 438
juin	-	-	123	17 475	17	1 407	2 346	142 444
juillet	30	1 507	24	2 813	-	-	2 007	104 860
août	396	13 199	5	338	-	-	2 265	122 891
septembre	218	8 330	24	1 722	-	-	2 448	139 523

PECHE MARITIME (suite)

Prises belges débarquées en Belgique (suite)

2.- Arrivages des produits de la pêche maritime

(Quantité commercable)

Sortes de poissons	Août						Janvier à août					
	1980			1980			1980			1981		
	Quantité	Valeur	Prix moyens	Quantité	Valeur	Prix moyens	Quantité	Valeur	Prix moyens	Quantité	Valeur	Prix moyens
	1 000 kg	1 000 F	F/kg	1 000 kg	1 000 F	F/kg	1 000 kg	1 000 F	F/kg	1 000 kg	1 000 F	F/kg
<i>Hareng et sortes assimilées :</i>												
Hareng	-	-	-	-	-	-	531	7 884	14,85	-	7	17,07
Esprot	-	-	-	-	-	-	-	-	-	-	5	12,36
Autres	1	12	13,91	-	10	26,47	3	56	18,84	3 729	34 407	9,23
<i>Total :</i>	1	12	13,91	-	10	26,47	534	7 940	14,87	3 730	34 419	9,23
<i>Poissons ronds :</i>												
Aiglefin	101	2 665	26,36	164	4 198	25,55	559	15 233	27,23	587	16 152	27,54
Cabillaud	354	12 333	34,86	534	19 876	37,21	4 880	150 883	30,92	5 668	177 248	31,27
Colin	88	2 549	28,91	51	1 256	24,57	273	7 676	28,10	246	6 106	24,82
Merlan	116	2 499	21,47	106	2 501	23,60	1 372	27 448	20,01	1 315	28 415	21,61
Sebaste	79	2 341	29,81	145	5 277	36,31	631	21 625	34,25	503	19 902	39,55
Autres	54	2 527	47,04	121	6 684	55,05	1 369	57 499	41,99	1 246	65 712	52,74
<i>Total :</i>	792	24 915	31,47	1 122	39 731	35,46	9 085	280 363	30,86	9 564	313 534	32,78
<i>Poissons plats :</i>												
Plie	263	7 221	27,42	423	13 575	32,13	2 562	63 370	24,74	2 811	77 770	27,66
Sole	98	24 625	252,16	111	29 716	266,94	2 513	473 345	188,39	2 297	558 346	243,04
Turbot	12	2 420	202,72	15	3 702	240,56	105	20 004	190,85	97	24 688	254,47
Autres	105	3 859	36,79	158	7 254	46,06	1 026	47 212	46,03	1 063	56 804	53,44
<i>Total :</i>	478	38 125	79,78	707	54 247	76,75	6 205	603 931	97,33	6 269	717 607	114,48
<i>Autres :</i>												
Sortes de raies	86	3 621	42,10	85	4 311	50,91	772	34 916	45,25	796	38 968	48,97
Sortes de roussettes	40	1 049	26,27	82	1 749	21,30	594	17 133	28,84	620	16 549	26,68
Autres sortes	17	600	35,00	23	942	41,00	194	5 334	27,45	183	6 246	34,14
<i>Total :</i>	143	5 269	36,83	190	7 003	36,89	1 560	57 384	36,78	1 599	61 762	38,62
<i>Crustacés et mollusques :</i>												
Crevettes	121	11 260	92,86	108	11 270	104,76	512	50 142	97,92	415	45 828	110,49
Langoustine	68	7 636	112,43	77	8 689	112,29	328	38 945	118,73	286	38 019	132,93
Autres	54	1 158	21,37	61	1 881	30,81	611	15 856	25,94	591	16 235	27,49
<i>Total :</i>	243	20 053	82,40	246	21 840	88,78	1 451	104 942	72,30	1 291	100 081	77,50
<i>Ensemble des produits</i>	1 657	88 375	53,34	2 265	122 891	54,25	18 835	1 054 560	55,89	22 452	1 227 403	54,67

PECHE MARITIME (suite)

Prises belges débarquées en Belgique (suite)

2.- Arrivages des produits de la pêche maritime

(Quantité commercable)

Sortes de poissons	Septembre						Janvier à septembre					
	1980			1981			1980			1981		
	Quantité	Valeur	Prix moyens	Quantité	Valeur	Prix moyens	Quantité	Valeur	Prix moyens	Quantité	Valeur	Prix moyens
	1 000 kg	1 000 F	F/kg	1 000 kg	1 000 F	F/kg	1 000 kg	1 000 F	F/kg	1 000 kg	1 000 F	F/kg
<i>Hareng et sortes assimilées :</i>												
Hareng	-	1	19,80	-	-	-	531	7 885	14,85	-	7	17,07
Esprot	-	-	-	-	-	-	-	-	-	-	5	18,36
Autres	2	28	15,92	1	25	21,40	5	84	17,75	3 730	34 432	9,23
<i>Total :</i>	<i>2</i>	<i>29</i>	<i>16,03</i>	<i>1</i>	<i>25</i>	<i>21,40</i>	<i>536</i>	<i>7 969</i>	<i>14,87</i>	<i>3 730</i>	<i>34 443</i>	<i>9,23</i>
<i>Poissons ronds :</i>												
Aiglefin	167	4 527	27,08	168	4 671	27,86	727	19 759	27,19	754	20 823	27,61
Cabillaud	547	21 053	38,51	530	23 200	43,79	5 426	171 935	31,69	6 197	200 447	32,34
Colin	200	5 691	28,46	43	1 234	28,56	473	13 368	28,25	289	7 339	25,38
Merlan	128	3 293	25,80	108	2 640	24,55	1 499	30 741	20,50	1 422	31 055	21,84
Sebaste	72	2 885	39,90	63	2 996	47,65	704	24 510	34,83	566	22 898	40,45
Autres	122	5 951	48,79	136	7 465	54,94	1 491	63 450	42,55	1 382	73 178	52,96
<i>Total :</i>	<i>1 236</i>	<i>43 399</i>	<i>35,12</i>	<i>1 047</i>	<i>42 206</i>	<i>40,31</i>	<i>10 320</i>	<i>323 762</i>	<i>31,37</i>	<i>10 611</i>	<i>355 740</i>	<i>33,53</i>
<i>Poissons plats :</i>												
Plie	406	9 653	23,78	460	14 522	31,56	2 968	73 023	24,61	3 271	92 292	28,21
Sole	133	30 064	225,50	162	39 453	244,28	2 646	503 409	190,26	2 459	597 799	243,12
Turbot	18	3 696	202,27	22	4 881	220,75	123	23 700	192,55	119	29 569	248,21
Autres	150	8 020	53,51	184	8 637	47,05	1 176	55 232	46,98	1 246	65 441	52,50
<i>Total :</i>	<i>707</i>	<i>51 434</i>	<i>72,71</i>	<i>827</i>	<i>67 494</i>	<i>81,58</i>	<i>6 912</i>	<i>655 365</i>	<i>94,81</i>	<i>7 096</i>	<i>785 101</i>	<i>110,64</i>
<i>Autres :</i>												
Sortes de raies	117	5 084	43,42	118	5 407	45,74	889	40 000	45,01	914	44 374	48,55
Sortes de roussettes	118	3 026	25,59	60	1 503	24,91	712	20 159	28,30	681	18 052	26,52
Autres sortes	19	877	46,42	27	1 584	57,76	213	6 211	29,14	210	7 830	37,22
<i>Total :</i>	<i>254</i>	<i>8 987</i>	<i>35,35</i>	<i>206</i>	<i>8 494</i>	<i>41,24</i>	<i>1 814</i>	<i>66 371</i>	<i>36,58</i>	<i>1 805</i>	<i>70 256</i>	<i>38,92</i>
<i>Crustacés et mollusques :</i>												
Crevettes	191	10 600	55,58	166	10 460	62,89	703	60 742	86,73	581	56 288	96,86
Langoustine	117	9 142	77,96	109	8 624	79,10	445	48 087	108,00	395	46 643	118,07
Autres	84	1 756	20,97	91	2 220	24,37	695	17 612	25,34	682	18 455	27,07
<i>Total :</i>	<i>392</i>	<i>21 498</i>	<i>54,88</i>	<i>366</i>	<i>21 305</i>	<i>58,14</i>	<i>1 843</i>	<i>126 441</i>	<i>68,60</i>	<i>1 658</i>	<i>121 386</i>	<i>73,22</i>
<i>Ensemble des produits</i>	<i>2 591</i>	<i>125 347</i>	<i>48,38</i>	<i>2 448</i>	<i>139 523</i>	<i>57,00</i>	<i>21 426</i>	<i>1 179 907</i>	<i>55,07</i>	<i>24 900</i>	<i>1 366 927</i>	<i>54,90</i>

PECHE MARITIME (suite)

Prises belges débarquées en Belgique (suite)

3.- Répartition des arrivages des diverses espèces de poissons, en quantité et valeur, d'après les ports de pêche - août 1981

(Quantité commercable)

Espèces de poissons	Oostende		Zeebrugge		Nieuwpoort		Total	
	1 000 kg	1 000 F	1 000 kg	1 000 F	1 000 kg	1 000 F	1 000 kg	1 000 F
<i>Poissons de fond :</i>								
Aiglefin	159	4 078	5	105	1	15	164	4 198
Cabillaud	348	12 856	114	4 031	73	2 989	534	19 876
Colin	51	1 256	-	-	-	-	51	1 256
Merlan	25	598	67	1 495	14	408	106	2 501
Lieu	7	305	-	14	-	11	7	330
Lingue	23	1 035	1	23	-	2	25	1 059
Merlu	10	407	5	132	-	3	16	542
Tacaud	3	36	4	48	7	62	14	147
Plie	71	2 373	320	10 290	31	912	423	13 575
Flet	6	62	1	4	-	-	7	66
Limande	14	287	15	254	8	125	37	666
Sole	36	9 318	67	18 384	9	2 014	111	29 716
Turbot	5	953	10	2 495	1	255	15	3 702
Barbue	3	390	9	1 442	1	142	12	1 974
Sole limande	26	1 426	29	1 685	10	428	65	3 538
Cardine	25	412	9	201	-	-	34	613
Flétan	2	398	-	-	-	-	2	398
Raies	43	1 955	36	1 968	6	388	85	4 311
Perlon	1	26	2	75	2	45	5	146
Grondin	2	44	3	39	2	38	8	121
Grondin rouge	3	157	8	182	3	140	14	479
Loup de mer	11	451	-	-	-	8	11	459
Baudroie	11	1 765	10	1 499	1	131	22	3 395
Sébaste	145	5 277	-	-	-	-	145	5 277
Aiguillat	32	679	12	389	13	295	57	1 363
Rousettes	16	232	6	94	2	60	25	386
Autres espèces	5	473	1	26	-	27	6	525
Divers	16	356	-	12	-	49	17	417
<i>Total</i>	<i>1 099</i>	<i>47 602</i>	<i>734</i>	<i>44 885</i>	<i>184</i>	<i>8 547</i>	<i>2 018</i>	<i>101 034</i>
<i>Poissons pélagiques :</i>								
Maquereau bâtard	1	8	-	-	-	-	1	8
Hareng	-	-	-	-	-	-	-	-
Maquereau	-	1	-	-	-	8	-	8
Esprot	-	-	-	-	-	-	-	-
Autres espèces	-	-	-	-	-	-	-	-
Divers	-	1	-	-	-	-	-	1
<i>Total</i>	<i>1</i>	<i>10</i>	<i>-</i>	<i>-</i>	<i>-</i>	<i>8</i>	<i>1</i>	<i>17</i>
<i>Crustacés et mollusques :</i>								
Crevettes	20	2 361	83	8 314	5	595	108	11 270
Langoustine	-	-	77	8 689	-	-	77	8 689
Tourteau	1	18	21	526	-	7	22	551
Homard	-	-	-	-	-	-	-	-
Seiche	1	112	-	38	1	17	3	168
Escargot de mer	1	37	20	648	2	50	22	734
Coquillage	1	26	10	284	-	17	11	326
Autres espèces	-	15	-	-	-	-	-	15
Divers	2	79	-	-	-	8	2	86
<i>Total</i>	<i>28</i>	<i>2 648</i>	<i>212</i>	<i>18 499</i>	<i>8</i>	<i>693</i>	<i>246</i>	<i>21 840</i>
<i>Total général</i>	<i>1 127</i>	<i>50 260</i>	<i>946</i>	<i>63 383</i>	<i>192</i>	<i>9 248</i>	<i>2 265</i>	<i>122 891</i>

PECHE MARITIME (suite)

Prises belges débarquées en Belgique (suite)

3.- Répartition des arrivages des diverses espèces de poissons, en quantité et valeur, d'après les ports de pêche - septembre 1981

(Quantité commercable)

Espèces de poissons	Oostende		Zeebrugge		Nieuwpoort		Total	
	1 000 kg	1 000 F	1 000 kg	1 000 F	1 000 kg	1 000 F	1 000 kg	1 000 F
<i>Poissons de fond :</i>								
Aiglefin	165	4 603	3	66	-	1	168	4 671
Cabillaud	339	15 302	131	5 159	60	2 740	530	23 200
Colin	43	1 234	-	-	-	-	43	1 234
Merlan	46	1 239	55	1 178	7	224	108	2 640
Lieu	14	785	1	25	-	-	15	810
Lingue	14	793	2	62	-	-	16	855
Merlu	12	750	11	519	-	-	23	1 269
Tacaud	6	100	5	88	7	83	18	271
Plie	81	2 601	367	11 512	12	409	460	14 522
Flet	5	50	-	-	-	-	5	50
Limande	18	403	25	425	4	76	47	903
Sole	43	11 065	107	26 483	11	1 904	162	39 453
Turbot	6	1 233	14	3 395	1	253	22	4 881
Barbue	3	528	13	1 928	1	71	16	2 526
Sole limande	30	1 797	36	1 984	9	437	75	4 218
Cardine	17	315	23	483	-	-	39	798
Flétan	1	142	-	-	-	-	1	142
Raies	66	2 868	50	2 443	1	96	118	5 407
Perlon	1	56	6	151	2	52	9	259
Grondin	5	72	4	51	3	34	13	157
Grondin rouge	10	416	5	121	1	61	16	598
Loup de mer	5	273	-	-	-	-	5	273
Baudroie	9	1 402	11	1 556	-	9	20	2 967
Sébaste	63	2 996	-	-	-	-	63	2 996
Aiguillat	22	750	6	225	3	59	32	1 033
Roussettes	18	277	10	172	-	21	28	470
Autres espèces	8	912	2	151	-	46	11	1 108
Divers	15	409	1	31	-	36	17	476
<i>Total</i>	<i>1 067</i>	<i>53 370</i>	<i>888</i>	<i>58 206</i>	<i>125</i>	<i>6 613</i>	<i>2 080</i>	<i>118 189</i>
<i>Poissons pélagiques :</i>								
Maquereau bâtard	-	5	-	-	-	-	-	5
Hareng	-	-	-	-	-	-	-	-
Maquereau	1	17	-	6	-	-	1	25
Esprot	-	-	-	-	-	-	-	-
Autres espèces	-	-	-	-	-	-	-	-
Divers	-	-	-	-	-	-	-	-
<i>Total</i>	<i>1</i>	<i>22</i>	<i>-</i>	<i>6</i>	<i>-</i>	<i>1</i>	<i>2</i>	<i>30</i>
<i>Crustacés et mollusques :</i>								
Crevettes	40	2 792	122	7 356	4	312	166	10 460
Langoustine	-	-	109	8 624	-	-	109	8 624
Tourteau	3	51	27	372	-	-	29	423
Homard	-	-	-	-	-	-	-	-
Seiche	4	199	4	162	-	4	8	364
Escargot de mer	2	80	37	964	-	10	40	1 054
Coquillage	1	25	12	341	-	-	13	366
Autres espèces	-	8	-	-	-	-	-	8
Divers	-	6	-	-	-	-	-	6
<i>Total</i>	<i>50</i>	<i>3 162</i>	<i>312</i>	<i>17 817</i>	<i>5</i>	<i>325</i>	<i>366</i>	<i>21 305</i>
<i>Total général</i>	<i>1 118</i>	<i>56 554</i>	<i>1 201</i>	<i>76 030</i>	<i>129</i>	<i>6 940</i>	<i>2 448</i>	<i>139 523</i>

PECHE MARITIME (suite)

Prises belges débarquées en Belgique (suite)

4. - Répartition des arrivages de poissons, en quantité et valeur, d'après les champs de pêche et les ports de débarquement

Août et septembre 1981

(Quantité commercable)

Champs de pêche	Oostende		Zeebrugge		Nieuwpoort		Total	
	1 000 kg	1 000 F	1 000 kg	1 000 F	1 000 kg	1 000 F	1 000 kg	1 000 F
Août 1981								
Mer côtière	80	5 457	173	15 714	81	4 583	335	25 753
Mer du Nord :								
Méridionale	178	8 112	192	14 283	86	3 510	457	25 906
Centrale-Ouest	200	6 927	403	21 112	-	-	602	28 039
Centrale-Est	120	3 990	89	5 622	13	380	222	9 993
Septentrionale	2	98	-	-	-	-	2	98
Moray-Firth	-	-	-	-	-	-	-	-
Fladen	-	-	-	-	-	-	-	-
Manche	15	1 362	53	3 813	13	775	81	5 950
Canal de Bristol	62	5 456	4	410	-	-	67	5 866
Irlande méridionale et								
Ouest (Mine-Head)	69	5 321	31	2 428	-	-	100	7 750
Ecosse occidentale	-	-	-	-	-	-	-	-
Islande	396	13 199	-	-	-	-	396	13 199
Mer d'Irlande	5	338	-	-	-	-	5	338
Autres champs de pêche	-	-	-	-	-	-	-	-
<i>Ensemble</i>	<i>1 127</i>	<i>50 260</i>	<i>946</i>	<i>63 383</i>	<i>193</i>	<i>9 248</i>	<i>2 265</i>	<i>122 891</i>
Septembre 1981								
Mer côtière	109	7 021	237	14 500	76	4 349	422	25 870
Mer du Nord :								
Méridionale	242	10 828	216	15 059	54	2 591	512	28 478
Centrale-Ouest	91	3 760	440	21 832	-	-	531	25 593
Centrale-Est	187	6 831	66	4 219	-	-	254	11 050
Septentrionale	10	463	-	-	-	-	10	463
Moray-Firth	-	-	-	-	-	-	-	-
Fladen	-	-	-	-	-	-	-	-
Manche	99	5 320	108	8 641	-	-	207	13 961
Canal de Bristol	67	5 930	32	3 037	-	-	98	8 966
Irlande méridionale et								
Ouest (Mine-Head)	77	6 984	94	8 106	-	-	171	15 090
Ecosse occidentale	-	-	-	-	-	-	-	-
Islande	218	8 330	-	-	-	-	218	8 330
Mer d'Irlande	17	1 086	7	636	-	-	24	1 722
Autres champs de pêche	-	-	-	-	-	-	-	-
<i>Ensemble</i>	<i>1 118</i>	<i>56 554</i>	<i>1 201</i>	<i>76 030</i>	<i>129</i>	<i>6 940</i>	<i>2 448</i>	<i>139 523</i>

PECHE MARITIME (suite)

Prises belges débarquées en Belgique (suite)

5.- Indices des quantités, des prix et des valeurs des produits de la pêche

Base : 1970 = 100

Périodes	Harengs et sortes assimilées	Poissons ronds	Poissons plats	Autres sortes de poissons	Crustacés et mollusques	Ensemble des produits
Indices des quantités						
1974	68	84	72	72	91	79
1975	218	72	73	67	118	78
1976	142	67	82	64	122	79
1977	5	72	80	57	87	76
1978	1	93	73	92	94	96
1979	5	69	90	60	74	78
1980	1 359	57	73	52	88	78
1980						
janvier	10	71	97	55	46	79
février	546	56	83	80	40	68
mars	53	61	110	64	54	83
avril	2	48	141	48	57	92
mai	-	50	170	34	90	108
juin	-	61	67	38	92	65
juillet	-	60	41	46	108	54
août	2	36	38	38	124	44
septembre	4	55	55	64	199	68
octobre	7	66	74	75	146	77
novembre	517	58	69	44	57	66
décembre	15 163	58	96	51	46	204
1981						
janvier	25 095	59	82	44	35	281
février	12 792	62	90	58	37	182
mars	261	67	108	59	29	84
avril	5	59	140	49	39	94
mai	1	49	129	40	76	87
juin	-	68	69	50	83	68
juillet	-	58	36	57	104	51
août	1	54	50	47	123	57
septembre	2	50	66	54	182	69
Indices des prix						
1974	194	187	147	152	156	164
1975	131	175	162	175	160	165
1976	143	197	195	182	151	188
1977	206	217	186	210	226	202
1978	176	200	199	368	235	214
1979	83	231	210	227	222	219
1980	24	240	282	246	223	224
1980						
janvier	134	244	226	239	210	232
février	195	234	234	221	275	251
mars	216	100	222	250	246	226
avril	94	254	220	288	270	231
mai	77	183	206	265	263	208
juin	32	201	224	284	269	224
juillet	72	208	262	221	270	239
août	78	247	281	242	242	259
septembre	101	280	260	245	161	235
octobre	71	254	248	218	150	231
novembre	157	267	265	277	205	255
décembre	13	285	281	223	276	109
1981						
janvier	12	275	275	303	239	74
février	16	226	262	243	156	108
mars	23	243	272	285	278	257
avril	20	227	276	269	344	267
mai	167	209	294	292	274	276
juin	440	210	310	275	300	271
juillet	253	220	318	219	298	266
août	192	262	301	257	266	279
septembre	232	300	285	276	175	263

PECHE MARITIME (suite)

Prises belges débarquées en Belgique (suite)

5.- Indices des quantités, des prix et des valeurs des produits de la pêche (1)

Base : 1970 = 100

Périodes	Harengs et sortes assimilées	Poissons ronds	Poissons plats	Autres sortes de poissons	Crustacés et mollusques	Ensemble de produits
Indices de valeurs						
1974	132	157	106	109	154	130
1975	286	126	118	111	189	129
1976	203	132	160	116	184	149
1977	10	156	149	120	197	154
1978	2	186	145	339	221	205
1979	4	159	189	136	164	171
1980	326	137	206	128	196	175
1980						
janvier	13	173	219	131	97	183
février	1 065	131	194	177	110	171
mars	114	61	245	160	133	188
avril	19	121	310	138	154	213
mai	-	92	350	90	237	225
juin	-	122	150	108	247	146
juillet	-	125	107	102	292	129
août	2	89	107	92	300	114
septembre	4	154	143	157	320	160
octobre	5	167	184	164	219	178
novembre	812	155	183	122	117	168
décembre	1 971	165	270	114	127	222
1981						
janvier	3 011	162	226	133	84	208
février	2 047	140	236	141	58	197
mars	60	163	294	168	81	216
avril	1	134	386	132	134	251
mai	2	102	379	117	208	240
juin	-	143	214	137	249	184
juillet	-	128	114	124	310	136
août	2	141	151	121	327	159
septembre	5	150	188	149	319	181

6.- Activité de la flotte de pêche

Périodes	Nombre de bateaux	Nombre de voyages	Total des jours		Pêche moyenne				Pêche totale	
			de mer	de pêche	par jour de mer		par jour de pêche		1 000 kg	1 000 F
					kg	F	kg	F		
1974	280	14 789	47 367	41 166	882	25 468	946	30 921	38 928	1 206 338
1975	263	16 103	47 193	41 416	811	25 670	924	29 260	38 285	1 221 428
1976	247	14 341	44 194	38 607	806	31 367	923	35 906	35 635	1 386 233
1977	231	12 434	40 412	34 367	876	35 478	1 030	41 718	35 414	1 433 726
1978	209	10 916	36 588	31 586	1 074	44 103	1 245	51 087	39 311	1 613 632
1979	206	10 122	33 530	29 615	1 001	47 631	1 133	53 928	33 561	1 597 076
1980	206	10 723	34 636	30 066	946	47 653	1 090	54 896	32 759	1 650 498
1980										
janvier	190	746	2 629	2 355	1 150	54 919	1 283	61 309	3 023	144 383
février	183	719	2 626	2 366	1 444	53 273	1 603	59 128	3 792	139 896
mars	185	769	2 444	2 490	919	50 533	1 087	59 746	2 707	148 768
avril	189	933	3 076	2 667	761	53 858	878	62 117	2 342	165 666
mai	182	1 014	3 228	2 801	734	53 917	846	62 137	2 370	174 045
juin	183	969	2 962	2 586	722	37 879	827	43 387	2 138	112 199
juillet	176	1 012	2 988	2 561	728	34 039	849	39 714	2 175	101 708
août	159	920	2 431	2 146	724	36 998	821	41 911	1 761	89 942
septembre	183	1 031	3 183	2 760	858	40 158	989	46 313	2 729	127 824
octobre	191	942	3 199	2 693	905	43 730	1 075	51 947	2 894	139 893
novembre	183	790	2 498	2 143	1 083	52 431	1 263	61 117	2 706	130 973
décembre	191	878	2 872	2 498	1 435	61 004	1 650	70 137	4 121	175 202
1981										
janvier	188	819	2 512	2 280	2 050	64 488	2 258	71 050	5 149	161 994
février	188	746	2 798	2 457	1 459	55 938	1 662	63 702	4 084	156 516
mars	190	678	2 929	2 417	940	58 301	1 139	70 652	2 754	170 765
avril	189	956	3 230	2 753	807	60 568	947	71 063	2 606	195 636
mai	186	1 076	3 373	2 953	638	55 320	729	63 188	2 152	186 594
juin	184	956	3 253	2 868	741	44 064	841	49 980	2 411	143 342
juillet	167	1 178	3 009	2 655	725	35 721	822	40 484	2 183	107 484
août	175	1 148	3 022	2 666	796	41 452	903	46 987	2 407	125 268
septembre	183	1 103	3 147	2 713	815	44 906	945	52 089	2 565	141 318

PECHE MARITIME (suite)

Prises belges débarquées en Belgique (suite)

7.- Activités de la flotte de pêche par classes de bateaux, au cours des mois d'août et septembre 1981

Classe de bateaux	Nombre de bateaux	Nombre de voyages	Total des jours		Pêche totale		Pêche moyenne					
			de mer	de pêche	kg	F	par voyage		par jour de mer		par jour de pêche	
							kg	F	kg	F	kg	F
Août 1981												
Classe I de moins de 25 TB	5	65	65	65	6 434	499 887	99	7 691	99	7 691	99	7 691
Classe II de 25 à < 50 TB	55	805	903	894	212 048	16 487 723	263	20 482	235	18 259	237	18 443
Classe III de 50 à < 100 TB	50	176	871	758	656 874	35 555 136	3 732	202 018	754	40 821	867	46 907
Classe IV de 100 à < 150 TB	40	62	725	602	684 710	35 553 177	11 044	573 438	944	49 039	1 137	59 058
Classe V de 150 à < 250 TB	20	33	381	299	596 796	28 854 967	18 085	874 393	1 566	75 735	1 996	96 505
Classe VI de 250 à < 500 TB	4	5	59	38	208 298	6 707 969	41 660	1341 594	3 530	113 694	5 482	176 526
Classe VII de 500 TB et plus	1	2	18	10	41 476	1 609 296	20 738	804 648	2 304	89 405	4 148	160 930
<i>Total</i>	<i>175</i>	<i>1 148</i>	<i>3 022</i>	<i>2 666</i>	<i>2 406 636</i>	<i>125 268 155</i>	<i>2 096</i>	<i>109 119</i>	<i>796</i>	<i>41 452</i>	<i>903</i>	<i>46 987</i>
Septembre 1981												
Classe I de moins de 25 TB	5	52	52	52	7 830	546 652	151	10 513	151	10 513	151	10 513
Classe II de 25 à < 50 TB	53	742	809	803	248 491	15 672 557	335	21 122	307	19 373	309	19 518
Classe III de 50 à < 100 TB	50	190	899	761	702 075	36 182 886	3 695	190 436	781	40 248	923	47 546
Classe IV de 100 à < 150 TB	45	76	845	684	860 750	45 990 566	11 326	605 139	1 019	54 427	1 258	67 238
Classe V de 150 à < 250 TB	24	34	426	336	530 259	32 854 324	15 596	966 304	1 245	77 123	1 578	97 781
Classe VI de 250 à < 500 TB	5	6	82	58	123 175	5 976 039	20 529	996 007	1 502	72 879	2 124	103 035
Classe VII de 500 TB et plus	1	3	34	19	92 016	4 095 277	30 672	1365 092	2 706	120 449	4 843	215 541
<i>Total</i>	<i>183</i>	<i>1 103</i>	<i>3 147</i>	<i>2 713</i>	<i>2 564 596</i>	<i>141 318 301</i>	<i>2 325</i>	<i>128 122</i>	<i>815</i>	<i>44 906</i>	<i>945</i>	<i>52 089</i>

PECHE MARITIME

Prises belges débarquées en Belgique (suite)

8.- Répartition des arrivages de poissons, en quantité et valeur d'après les classes de bateaux et les ports de débarquement

Août et septembre 1981

(Quantité commercable)

Classe de bateaux	Osotende		Zeebrugge		Nieuwpoort		Total	
	1 000 kg	1 000 F	1 000 kg	1 000 F	1 000 kg	1 000 F	1 000 kg	1 000 F
				Août 1981				
Classe I de moins de 25 TB	5	364	-	-	1	136	6	500
Classe II de 25 à < 50 TB	52	3 730	124	10 242	37	2 516	212	16 488
Classe III de 50 à <100 TB	273	12 017	265	18 884	119	4 654	657	35 555
Classe IV de 100 à <150 TB	335	15 726	350	19 827	-	-	685	35 553
Classe V de 150 à <250 TB	321	12 620	237	14 251	39	1 984	597	28 855
Classe VI de 250 tot <500 BT	194	5 981	15	727	-	-	208	6 708
Classe VII de 500 TB et plus	41	1 609	-	-	-	-	41	1 609
<i>Total</i>	<i>1 221</i>	<i>52 047</i>	<i>990</i>	<i>63 931</i>	<i>196</i>	<i>9 290</i>	<i>2 407</i>	<i>125 268</i>
				Septembre 1981				
Classe I de moins de 25 TB	5	298	-	-	3	249	8	547
Classe II de 25 à < 50 TB	66	4 316	157	9 593	26	1 763	248	15 673
Classe III de 50 à < 100 TB	332	14 467	279	17 716	91	4 000	702	36 183
Classe IV de 100 à < 150 TB	410	20 858	450	25 131	-	-	861	45 989
Classe V de 150 à < 250 TB	187	9 679	331	22 186	13	991	530	32 856
Classe VI de 250 à < 500 TB	93	3 846	31	2 130	-	-	123	5 976
Classe VII de 500 TB et plus	92	4 095	-	-	-	-	92	4 095
<i>Total</i>	<i>1 184</i>	<i>57 559</i>	<i>1 247</i>	<i>76 766</i>	<i>133</i>	<i>7 003</i>	<i>2 565</i>	<i>141 318</i>

PECHE MARITIME (suite)

B. Prises belges débarquées à l'étranger

1. Répartition des arrivages de poissons, en quantité et valeur d'après les différents champs de pêche (Quantité commercable)

Périodes	Mer côtière		Mer du nord								Manche	
			Méridionale		Centrale-Ouest		Central-Est		Septentrionale			
	1 000 kg	1 000 F	1 000 kg	1 000 F	1 000 kg	1 000 F	1 000 kg	1 000 F	1 000 kg	1 000 F	1 000 kg	1 000 F
1974	94	3 457	86	2 106	2 596	81 136	162	3 919	-	-	-	-
1975	74	3 102	105	3 811	2 688	91 179	1 782	46 990	-	-	8	519
1976	97	4 107	115	3 308	1 465	46 559	1 622	39 337	-	-	4	241
1977	165	7 433	40	1 174	1 941	67 246	2 071	57 335	-	-	3	93
1978	283	10 962	407	15 076	2 337	91 298	1 651	49 277	-	-	20	812
1979	235	10 495	151	4 696	2 677	106 075	3 214	110 191	-	-	4	330
1980	270	12 550	230	6 103	1 756	78 913	3 326	105 095	39	1 151	6	357
1980												
janvier	16	530	94	1 163	162	7 300	139	4 620	-	-	-	-
février	9	423	24	844	121	5 526	56	1 865	-	-	-	-
mars	10	410	22	873	159	6 668	272	9 378	-	-	-	-
avril	11	817	-	-	48	1 264	201	7 480	-	-	-	-
mai	10	781	34	1 199	83	2 736	369	9 609	-	-	-	-
juin	9	395	-	-	142	4 977	497	14 334	20	586	-	-
juillet	12	824	-	-	266	9 458	337	10 842	19	565	-	-
août	20	1 290	-	-	206	7 253	694	20 982	-	-	-	-
septembre	29	1 023	21	693	68	2 820	300	8 463	-	-	4	282
octobre	72	2 945	16	576	149	6 953	217	7 915	-	-	-	-
novembre	45	1 876	18	755	143	9 122	157	6 113	-	-	2	75
décembre	27	1 237	-	-	208	14 837	87	3 495	-	-	-	-
1981												
janvier	15	552	14	480	138	8 747	1	54	-	-	-	36
février	23	732	-	-	90	4 574	-	-	-	-	-	-
mars	17	600	29	132	110	4 980	-	-	-	-	-	-
avril	9	506	-	-	101	3 584	165	5 936	-	-	-	-
mai	15	777	-	-	32	1 270	174	4 389	-	-	-	-
juin	16	1 207	56	2 982	269	13 442	230	7 379	-	-	-	-

Périodes	Canal de Bristol		Irlande méridionale et Ouest (Mine Head)		Ecosse Occidentale		Islande		Mer d'Irlande		Autres champs de pêche		Total	
	1 000 kg	1 000 F	1 000 kg	1 000 F	1 000 kg	1 000 F	1 000 kg	1 000 F	1 000 kg	1 000 F	1 000 kg	1 000 F	1 000 kg	1 000 F
	1974	21	774	14	661	-	-	-	-	13	520	2 986
1975	12	574	2	95	-	-	-	-	32	1 228	4 703	147 499
1976	12	756	20	790	-	-	22	195	9	512	31	530	3 398	96 335
1977	18	1 267	23	1 265	-	-	135	3 842	1	40	-	-	4 398	139 695
1978	32	1 951	-	-	-	-	219	6 824	6	474	-	-	4 954	176 674
1979	27	1 381	-	-	-	-	1 289	42 146	49	2 348	-	-	7 646	277 661
1980	19	1 687	7	533	-	-	1 678	58 335	18	1 850	-	-	7 351	266 573
1980														
janvier	-	-	-	-	-	-	-	-	8	771	-	-	420	14 383
février	7	442	-	-	-	-	80	2 113	-	-	-	-	297	11 213
mars	8	970	-	-	-	-	379	13 859	-	-	-	-	850	32 158
avril	-	-	-	-	-	-	648	24 009	10	1 079	-	-	918	34 650
mai	-	-	-	-	-	-	338	11 592	-	-	-	-	834	25 917
juin	2	112	-	-	-	-	190	5 193	-	-	-	-	859	25 596
juillet	-	-	-	-	-	-	-	-	-	-	-	-	633	21 689
août	-	-	-	-	-	-	44	1 568	-	-	-	-	965	31 094
septembre	-	-	6	421	-	-	-	-	-	-	-	-	430	13 703
octobre	-	-	1	112	-	-	-	-	-	-	-	-	455	18 500
novembre	2	163	-	-	-	-	-	-	-	-	-	-	367	18 103
décembre	-	-	-	-	-	-	-	-	-	-	-	-	323	19 569
1981														
janvier	-	-	-	-	-	-	-	-	-	-	-	-	170	9 870
février	11	771	-	-	-	-	-	-	-	-	-	-	124	6 077
mars	4	397	14	591	-	-	227	7 260	-	-	-	-	400	13 960
avril	6	713	-	-	-	-	178	5 782	-	-	-	-	458	16 521
mai	-	-	-	-	-	-	850	25 327	-	-	-	-	1 071	31 763
juin	-	-	1	100	-	-	-	-	-	-	-	-	575	25 112

PECHE MARITIME (suite)

Prises belges débarquées à l'étranger (suite)

2.- Arrivages des produits de la pêche maritime

(Quantité commercable)

Sortes de poissons	Avril						Janvier à avril					
	1980			1981			1980			1981		
	Quantité	Valeur	Prix moyens	Quantité	Valeur	Prix moyens	Quantité	Valeur	Prix moyens	Quantité	Valeur	Prix moyens
	1 000 kg	1 000 F	F/kg	1 000 kg	1 000 F	F/kg	1 000 kg	1 000 F	F/kg	1 000 kg	1 000 F	F/kg
<i>Hareng et sortes assimilées :</i>												
Hareng	-	-	-	-	-	-	-	-	-	-	-	-
Esprot	-	-	-	-	-	-	-	-	-	-	-	-
Autres	-	-	-	-	-	-	-	-	-	-	-	-
<i>Total :</i>	-	-	-	-	-	-	-	-	-	-	-	-
<i>Poissons ronds :</i>												
Aiglefin	359	15 046	41,91	160	5 906	36,96	756	30 010	39,69	220	8 440	38,34
Cabillaud	292	10 517	35,99	143	4 428	31,01	563	19 661	34,83	330	10 083	30,59
Colin	78	1 947	24,83	18	454	24,57	163	3 922	24,03	32	749	23,52
Merlan	4	86	20,77	3	52	16,94	39	414	10,57	18	312	17,31
Sebaste	67	1 584	23,80	3	105	32,63	130	2 987	22,95	48	1 244	26,07
Autres	31	883	28,86	17	498	30,03	99	3 201	32,38	34	1 676	48,91
<i>Total :</i>	831	30 063	36,18	344	11 442	33,27	1 750	60 194	34,39	682	22 504	33,02
<i>Poissons plats :</i>												
Plie	47	969	20,77	87	2 035	23,47	517	15 334	29,65	338	9 435	27,92
Sole	8	1 427	189,99	7	1 496	221,49	62	8 683	140,46	34	7 805	230,24
Turbot	-	67	140,82	1	181	194,85	9	1 152	127,22	6	1 313	228,63
Autres	18	1 550	87,45	12	1 052	86,33	68	4 562	67,38	45	3 460	77,62
<i>Total :</i>	72	4 013	55,46	107	4 764	44,71	656	29 730	45,34	422	22 013	52,14
<i>Autres :</i>												
Sortes de raies	4	117	28,26	3	111	38,86	37	963	26,08	32	1 162	36,03
Sortes de roussettes	-	4	11,56	-	9	22,63	18	369	21,09	2	30	18,53
Autres sortes	7	221	31,44	2	55	23,62	12	313	26,52	6	139	23,82
<i>Total :</i>	12	342	29,68	6	175	31,32	66	1 645	24,84	40	1 332	33,51
<i>Crustacés et mollusques :</i>												
Crevettes	3	230	72,76	2	138	60,76	12	809	66,00	7	559	75,22
Langoustine	-	-	-	-	-	-	-	-	-	-	-	-
Autres	-	2	22,16	-	2	22,66	1	26	20,25	1	20	39,68
<i>Total :</i>	3	232	71,18	2	140	59,12	14	835	61,64	8	579	72,92
<i>Ensemble des produits</i>	918	34 650	37,74	458	16 521	36,04	2 486	92 404	37,17	1 151	46 428	40,32

PECHE MARITIME (suite)

Prises belges débarquées à l'étranger (suite)

2.- Arrivages des produits de la pêche maritime (suite)

(Quantité commercable)

Sortes de poissons	Mai						Janvier à mai					
	1980			1981			1980			1981		
	Quan- tité	Valeur	Prix moyens	Quan- tité	Valeur	Prix moyens	Quan- tité	Valeur	Prix moyens	Quan- tité	Valeur	Prix moyens
	1 000 kg	1 000 F	F/kg	1 000 kg	1 000 F	F/kg	1 000 kg	1 000 F	F/kg	1 000 kg	1 000 F	F/kg
<i>Hareng et sortes assimilées :</i>												
Hareng	-	-	-	-	-	-	-	-	-	-	-	-
Esprot	-	-	-	-	-	-	-	-	-	-	-	-
Autres	-	-	-	-	1	23,52	-	-	-	-	1	23,52
<i>Total :</i>	-	-	-	-	1	23,52	-	-	-	-	1	23,52
<i>Poissons ronds :</i>												
Aiglefin	137	5 159	37,63	52	1 960	37,94	893	35 169	39,38	272	10 401	38,26
Cabillaud	425	12 045	28,37	836	23 942	28,65	987	31 706	32,11	1 165	34 025	29,20
Colin	60	1 500	25,00	88	2 109	23,89	223	5 421	24,29	120	2 857	23,79
Merlan	15	243	15,90	3	43	17,09	54	657	12,07	21	355	17,28
Sebaste	28	717	25,90	17	410	23,44	158	3 704	23,47	65	1 654	25,36
Autres	24	666	28,28	10	232	23,15	122	3 867	31,59	44	1 908	43,09
<i>Total :</i>	688	20 330	29,54	1 006	28 697	28,53	2 438	80 524	33,02	1 687	51 201	30,35
<i>Poissons plats :</i>												
Plie	91	3 001	32,94	27	961	35,07	608	18 335	30,14	365	10 396	28,45
Sole	1	243	174,01	1	156	243,13	63	8 926	141,20	35	7 961	230,48
Turbot	1	139	112,06	-	50	140,04	10	1 291	125,39	6	1 363	223,40
Autres	24	1 274	54,02	21	1 283	62,32	91	5 835	63,93	65	4 743	72,79
<i>Total :</i>	117	4 658	39,69	49	2 450	50,01	773	34 388	44,48	471	24 463	51,92
<i>Autres :</i>												
Sortes de raies	2	60	24,92	-	4	13,85	39	1 023	26,01	33	1 166	35,86
Sortes de roussettes	14	213	14,74	-	-	-	32	582	18,23	2	30	18,53
Autres sortes	5	208	38,33	11	241	22,48	17	521	30,24	17	381	22,95
<i>Total :</i>	22	481	21,60	11	245	22,28	88	2 125	24,02	51	1 577	31,08
<i>Crustacés et mol- lusques :</i>												
Crevettes	6	449	76,34	5	365	70,35	18	1 257	69,35	13	824	73,22
Langoustine	-	-	-	-	-	-	-	-	-	-	-	-
Autres	-	-	10,23	-	5	68,79	1	26	20,15	1	26	43,52
<i>Total :</i>	6	449	76,19	5	370	70,33	19	1 284	66,05	13	850	71,89
<i>Ensemble des produits</i>	834	25 917	31,09	1 071	31 763	29,66	3 319	118 320	35,64	2 222	78 191	35,18

PECHE MARITIME (suite)

Prises belges débarquées à l'étranger (suite)

2.- Arrivages des produits de la pêche maritime (suite)

(Quantité commercable)

Sortes de poissons	juin						janvier à juin					
	1980			1981			1980			1981		
	Quantité	Valeur	Prix moyens	Quantité	Valeur	Prix moyens	Quantité	Valeur	Prix moyens	Quantité	Valeur	Prix moyens
	1 000 kg	1 000 F	F/kg	1 000 kg	1 000 F	F/kg	1 000 kg	1 000 F	F/kg	1 000 kg	1 000 F	F/kg
<i>Hareng et sortes assimilées :</i>												
Hareng	-	-	-	-	-	-	-	-	-	-	-	-
Esprot	-	-	-	-	-	-	-	-	-	-	-	-
Autres	-	-	-	-	-	-	-	-	-	-	1	22,85
<i>Total :</i>	-	-	-	-	-	-	-	-	-	-	1	22,85
<i>Poissons ronds :</i>												
Aiglefin	44	1 367	30,93	25	864	34,61	937	36 535	38,98	297	11 265	37,95
Cabillaud	448	12 897	28,78	226	6 278	27,78	1 436	44 603	31,07	1 391	40 303	28,97
Colin	38	776	20,27	-	-	-	261	6 197	23,70	120	2 857	23,79
Merlan	4	62	16,90	3	103	39,75	58	719	12,37	23	458	19,80
Sebaste	20	517	25,79	-	-	-	178	4 221	23,73	65	1 654	25,36
Autres	21	835	40,62	8	493	58,14	143	4 702	32,89	53	2 401	45,50
<i>Total :</i>	575	18 453	28,62	262	7 738	29,53	3 013	96 977	32,18	1 949	58 939	30,24
<i>Poissons plats :</i>												
Plie	217	6 652	30,69	253	12 107	47,81	825	24 987	30,28	619	22 503	36,38
Sole	1	123	90,44	5	1 202	263,25	65	9 049	140,13	39	9 163	234,30
Turbot	2	216	88,60	3	536	153,55	13	1 507	118,35	10	1 900	197,97
Autres	44	1 665	38,07	38	2 441	63,77	135	7 500	55,55	103	7 184	69,45
<i>Total :</i>	264	8 656	32,75	300	16 286	54,37	1 037	43 043	41,49	771	40 749	52,87
<i>Autres :</i>												
Sortes de raies	2	39	18,71	2	76	36,11	41	1 062	25,64	35	1 242	35,87
Sortes de roussettes	7	97	14,69	-	15	32,77	39	679	17,62	2	46	21,72
Autres sortes	8	80	10,35	2	58	33,38	25	601	24,07	18	438	23,93
<i>Total :</i>	16	217	13,16	4	149	34,65	105	2 342	22,32	55	1 726	31,36
<i>Crustacés et mollusques :</i>												
Crevettes	3	253	89,39	8	930	116,89	21	1 510	72,05	21	1 853	90,10
Langoustine	-	-	-	-	-	-	-	-	-	-	-	-
Autres	1	17	27,46	-	7	46,94	2	43	22,49	1	33	44,24
<i>Total :</i>	3	270	78,34	8	937	115,52	23	1 553	67,90	21	1 887	88,49
<i>Ensemble des produits</i>	859	25 596	29,79	574	25 110	43,75	4 179	143 917	34,44	2 796	103 301	36,94

PECHE MARITIME

Prises belges débarquées à l'étranger (suite)

3. Activité de la flotte de pêche

Périodes	Nombre de bateaux	Nombre de voyages	Nombre total de jours		Pêche moyenne				Pêche totale	
			de mer	de pêche	par jour de mer		par jour de pêche		1 000 kg	1 000 F
					kg	F	kg	F		
1976	62	465	1 860	1 607	1 829	51 797	2 117	59 962	3 402	96 432
1977	57	669	2 342	2 036	1 882	59 654	2 165	68 619	4 408	139 709
1978	66	738	2 720	2 404	1 827	64 967	2 067	73 507	4 969	176 710
1979	79	645	3 347	2 803	2 293	83 023	2 738	99 136	7 675	277 877
1980	75	626	3 262	2 649	2 258	81 732	2 781	100 646	7 366	266 611
1980										
janvier	17	42	181	159	2 325	79 472	2 647	90 468	421	14 384
février	15	31	144	126	2 068	77 876	2 364	89 001	298	11 214
mars	25	48	309	224	2 757	104 084	3 804	143 580	852	32 162
avril	25	60	359	239	2 560	96 524	3 846	144 988	919	34 652
mai	25	60	352	278	2 373	73 636	3 004	93 237	835	25 920
juin	31	61	373	289	2 304	68 625	2 974	88 572	860	25 597
juillet	23	51	279	245	2 272	77 746	2 587	88 535	634	21 691
août	37	66	444	355	2 177	70 046	2 722	87 607	966	31 101
septembre	19	35	179	157	2 400	76 555	2 736	87 283	430	13 703
octobre	16	60	228	207	2 009	81 166	2 213	89 400	458	18 506
novembre	20	63	215	196	1 718	84 225	1 884	92 389	369	18 108
décembre	18	49	199	174	1 630	98 351	1 864	112 482	324	19 572
1981										
janvier	12	35	121	104	1 414	81 581	1 646	94 916	171	9 871
février	12	37	95	85	1 310	63 980	1 464	71 507	124	6 078
mars	17	36	162	104	2 472	86 186	3 850	134 251	400	13 962
avril	21	54	240	164	1 925	68 880	2 818	100 799	462	16 531
mai	17	44	283	185	3 791	112 254	5 799	171 718	1 073	31 768
juin	26	56	267	252	2 151	93 847	2 279	99 433	574	25 057

4. Activité de la flotte de pêche, par classe de bateaux, au cours de mois d'avril 1981

Classe de bateaux	Nombre de bateaux	Nombre de voyages	Total des jours		Pêche totale		Pêche moyenne					
			de mer	de pêche	kg	F	par voyage		par jour de mer		par jour de pêche	
							kg	F	kg	F	kg	F
Classe II de 25 à < 50 TB	3	18	18	18	4 287	275 444	238	15 302	238	15 302	238	15 302
Classe II de 50 < 100 TB	5	22	47	35	47 151	1 714 090	2 143	77 913	1 003	36 470	1 347	48 974
Classe IV de 100 à < 150	6	7	89	60	159 579	5 343 526	22 797	763 361	1 793	60 040	2 660	89 059
Classe V de 150 à < 250	6	6	77	43	217 362	7 898 696	36 227	1 316 449	2 823	102 580	5 055	183 691
Classe VI de 250 à < 500 TB	1	1	9	8	33 711	1 299 333	33 711	1 299 333	3 746	144 370	4 214	162 417
Total	21	54	240	164	462 090	16 531 089	8 557	306 131	1 925	68 880	2 818	100 799

PECHE MARITIME (suite)

Prises belges débarquées à l'étranger (suite)

4.- Activités de la flotte de pêche par classes de bateaux, au cours des mois de mai et juin 1981

Classe de bateaux	Nombre de bateaux	Nombre de voyages	Total des jours		Pêche totale		Pêche moyenne					
			de mer	de pêche	Kg	F	par voyage		par jour de mer		par jour de pêche	
							Kg	F	Kg	F	Kg	F
mai 1981												
Classe II de 25 à < 50 TB	2	10	11	11	4 199	191 739	420	19 174	382	17 431	382	17 431
Classe III de 50 à < 100 TB	5	21	57	50	112 932	2 963 894	5 378	141 138	1 981	51 998	2 259	59 278
Classe IV de 100 à < 150 TB	2	3	33	23	74 001	2 014 539	24 667	671 513	2 242	61 047	3 217	87 589
Classe V de 150 à < 250 FB	4	6	109	58	453 390	13 855 708	75 565	2 309 285	4 160	127 117	7 817	238 892
Classe VI de 250 à < 500 TB	2	2	37	20	154 785	4 697 974	77 393	2 348 987	4 183	126 972	7 739	234 899
Classe VII de 500 TB et plus	1	2	36	23	273 564	8 044 053	136 782	4 022 027	7 599	223 446	11 894	349 741
<i>Total</i>	17	44	283	185	1 072 871	31 767 907	24 383	721 998	3 791	112 254	5 799	171 718
juin 1981												
Classe II de 25 à < 50 TB	4	13	19	19	14 318	685 237	1 101	52 711	754	36 065	754	36 065
Classe III de 50 à < 100 TB	8	25	62	57	142 348	4 423 975	5 694	176 959	2 296	71 354	2 497	77 614
Classe IV de 100 à < 150 TB	3	3	27	24	66 171	2 136 810	22 057	712 270	2 451	79 141	2 757	89 034
Classe V de 150 à < 250 TB	7	9	92	90	206 580	10 534 645	22 953	1 170 516	2 245	114 507	2 295	117 052
Classe VI de 250 à < 500 TB	4	6	67	62	144 993	7 276 432	24 166	1 212 739	2 164	108 603	2 339	117 362
<i>Total</i>	26	56	287	252	574 410	25 057 099	10 257	447 448	2 151	93 847	2 279	99 433

VI. ANIMAUX ABATTUS (SOMMIS A L'EXPERTISE ET DECLARES PROPRES A LA CONSOMMATION)

1. Ensemble des abattages - Nombre et poids (en kg) des animaux abattus

Périodes et provinces	Boeufs			Taureaux		
	Nombre	Poids vif	Poids abattu	Nombre	Poids vif	Poids abattu
<i>Périodes</i>	<i>Evolution</i>					
1976	88 376	51 242 123	28 695 656	255 612	150 794 746	85 952 954
1977	69 044	41 389 883	23 178 359	252 188	153 489 442	87 489 064
1978	67 727	40 887 535	22 897 087	247 345	147 730 064	84 206 174
1979	66 866	41 531 569	23 257 641	248 707	150 176 819	85 600 850
1980	67 150	43 197 023	24 190 312	258 953	162 067 026	92 378 264
1 ^{er} trimestre	17 894	11 387 846	6 377 185	61 149	37 364 872	21 297 990
2 ^e trimestre	17 475	11 481 084	6 429 398	63 652	40 350 668	22 999 878
3 ^e trimestre	15 652	10 060 847	5 634 079	65 581	41 026 475	23 385 118
4 ^e trimestre	16 129	10 267 246	5 749 650	68 571	43 325 011	24 695 278
1981						
1 ^{er} trimestre	13 714	8 810 401	4 933 803	62 299	40 062 872	22 835 810
2 ^e trimestre	11 284	7 242 076	4 055 546	69 631	44 888 534	25 586 455
3 ^e trimestre	11 550	7 418 922	4 154 612	63 828	40 311 287	22 977 443
<i>Provinces</i>	<i>Situation du 3^e trimestre 1981</i>					
Anvers	1 818	1 168 395	654 301	2 806	1 773 723	1 011 023
Brabant	776	498 642	279 240	4 751	3 000 547	1 710 314
Hainaut	1 281	823 384	461 100	13 245	8 364 287	4 767 641
Liège	82	52 696	29 511	19 329	12 208 920	6 959 086
Limbourg	127	81 691	45 749	3 409	2 152 856	1 227 130
Luxembourg	389	249 793	139 886	2 135	1 347 052	767 822
Namur	169	108 393	60 703	2 587	1 634 365	931 588
Flandre orientale	2 898	1 861 208	1 042 277	5 543	3 502 397	1 996 369
Flandre occidentale	4 010	2 574 720	1 441 845	10 023	6 327 140	3 606 470

Périodes et provinces	Vaches			Génisses		
	Nombre	Poids vif	Poids abattu	Nombre	Poids vif	Poids abattu
<i>Périodes</i>	<i>Evolution</i>					
1976	265 054	155 947 621	81 092 731	199 551	105 977 803	58 288 083
1977	257 881	151 468 937	78 763 855	180 626	97 763 788	53 770 279
1978	248 944	148 779 141	77 365 149	168 521	93 513 621	51 432 618
1979	271 021	163 368 659	84 951 787	171 979	95 573 407	52 565 499
1980	287 365	180 862 894	94 048 747	179 129	103 273 074	56 800 260
1 ^{er} trimestre	71 059	44 207 638	22 987 993	43 769	24 942 025	13 718 087
2 ^e trimestre	68 324	42 469 592	22 084 205	42 355	24 387 821	13 413 311
3 ^e trimestre	65 973	41 802 048	21 737 078	41 525	23 797 365	13 088 614
4 ^e trimestre	82 009	52 383 616	27 239 471	51 480	30 145 863	16 580 248
1981						
1 ^{er} trimestre	76 559	49 108 683	25 536 533	48 255	28 824 102	15 853 267
2 ^e trimestre	77 543	49 005 491	25 482 831	45 848	27 143 484	14 928 938
3 ^e trimestre	70 076	43 511 596	22 626 048	45 312	26 396 765	14 518 243
<i>Provinces</i>	<i>Situation du 3^e trimestre 1981</i>					
Anvers	16 342	10 137 112	5 271 297	6 129	3 571 347	1 964 242
Brabant	8 095	5 031 090	2 616 172	4 688	2 731 087	1 502 101
Hainaut	3 473	2 152 088	1 119 087	4 088	2 380 630	1 309 355
Liège	7 098	4 405 023	2 290 612	1 515	882 683	485 477
Limbourg	2 612	1 620 737	842 785	1 977	1 151 697	633 436
Luxembourg	414	256 769	133 522	528	307 646	169 208
Namur	435	269 135	139 953	784	456 655	251 159
Flandre orientale	13 431	8 352 151	4 343 120	12 230	7 125 083	3 918 799
Flandre occidentale	18 176	11 287 491	5 869 500	13 373	7 789 937	4 284 466

ANIMAUX ABATTUS (suite)

Ensemble des abattages (suite) - Nombre et poids (en kg) des animaux abattus

Périodes et provinces	Ensemble gros bétail			Veaux			Ensemble des bovidés		
	Nombre	Poids vif	Poids abattu	Nombre	Poids vif	Poids abattu	Nombre	Poids vif	Poids abattu
<i>Périodes</i>									
1976	808 593	463 962 293	254 029 424	235 917	43 319 425	26 858 088	1 044 510	507 281 718	280 887 512
1977	759 739	444 112 050	243 201 557	256 811	48 063 552	29 799 390	1 016 550	492 175 602	273 000 947
1978	732 537	430 910 361	235 901 028	261 786	51 493 854	31 926 163	994 323	482 404 215	267 827 191
1979	758 573	450 650 454	246 375 777	275 648	55 109 579	34 167 973	1 034 221	505 760 033	280 543 750
1980	792 597	489 400 017	267 417 583	275 318	56 439 964	34 992 827	1 067 915	545 839 981	302 410 410
1 ^{er} trimestre	193 871	117 902 381	64 381 255	66 463	13 714 451	8 502 959	260 334	131 616 832	72 884 214
2 ^e trimestre	191 806	118 689 165	64 926 792	73 099	15 079 771	9 349 486	264 905	133 768 936	74 276 278
3 ^e trimestre	188 731	116 686 735	63 844 889	70 186	14 319 560	8 878 108	258 917	131 006 295	72 722 697
4 ^e trimestre	218 189	136 121 736	74 264 647	65 570	13 326 182	8 262 274	283 759	149 447 918	82 526 921
1981									
1 ^{er} trimestre	200 827	126 806 058	69 159 413	67 046	13 692 710	8 489 483	267 873	140 498 768	77 648 896
2 ^e trimestre	204 306	128 279 585	70 053 770	73 693	14 795 141	9 172 985	277 999	143 074 726	79 226 755
3 ^e trimestre	190 766	117 638 570	64 276 346	75 539	15 184 570	9 414 447	266 305	132 823 140	73 690 793
<i>Evolution</i>									
<i>Provinces</i>									
<i>Situation du 3^e trimestre 1981</i>									
Anvers	27 095	16 650 577	8 900 863	55 754	11 206 855	6 948 251	82 849	27 857 432	15 849 114
Brabant	18 310	11 261 366	6 107 827	2 495	502 102	311 305	20 805	11 763 468	6 419 132
Hainaut	22 087	13 720 389	7 657 183	1 344	270 312	167 596	23 431	13 990 701	7 824 779
Liège	28 024	17 549 322	9 764 686	4 375	878 804	544 858	32 399	18 428 126	10 309 544
Limbourg	8 125	5 006 981	2 749 100	7 873	1 583 129	981 540	15 998	6 590 110	3 730 640
Luxembourg	3 466	2 161 260	1 210 438	242	48 679	30 183	3 708	2 209 939	1 240 621
Namur	3 975	2 468 548	1 383 403	442	88 877	55 105	4 417	2 557 425	1 438 508
Flandre orientale	34 102	20 840 839	11 300 565	1 012	203 558	126 208	35 114	21 044 397	11 426 773
Flandre occidentale	45 582	27 979 288	15 202 281	2 002	402 254	249 401	47 584	28 381 542	15 451 682

Périodes et provinces	Porcs			Moutons et agneaux			Chèvres et chevreaux		
	Nombre	Poids vif	Poids abattu	Nombre	Poids vif	Poids abattu	Nombre	Poids vif	Poids abattu
<i>Périodes</i>									
1976	6 856 337	686 109 571	548 887 663	59 884	2 948 512	1 326 902	287	9 904	4 246
1977	6 981 043	701 717 875	561 374 295	53 904	2 759 911	1 242 052	288	10 093	4 344
1978	7 403 922	754 390 930	603 512 828	59 440	2 795 436	1 258 081	235	7 797	3 365
1979	7 764 026	788 124 884	630 499 921	67 859	3 232 902	1 454 974	311	10 309	4 442
1980	7 904 775	801 893 482	641 514 813	94 558	4 440 050	1 998 217	327	10 865	4 683
1 ^{er} trimestre	1 869 913	187 641 494	150 113 205	17 422	811 527	365 273	49	1 616	699
2 ^e trimestre	1 994 674	203 456 748	162 765 414	17 326	778 859	350 484	74	2 464	1 062
3 ^e trimestre	2 002 324	205 269 853	164 215 871	18 846	880 837	396 443	106	3 509	1 515
4 ^e trimestre	2 037 864	205 525 387	164 420 323	40 964	1 968 827	886 017	98	3 276	1 407
1981									
1 ^{er} trimestre	1 954 927	199 391 899	159 513 527	26 816	1 409 555	634 308	64	2 292	984
2 ^e trimestre	2 005 513	203 915 380	163 132 320	33 802	1 623 737	730 747	103	3 562	1 530
3 ^e trimestre	2 039 427	205 942 781	164 754 226	31 392	1 391 942	626 435	111	3 525	1 518
<i>Evolution</i>									
<i>Provinces</i>									
<i>Situation du 3^e trimestre 1981</i>									
Anvers	237 959	24 031 717	19 225 376	5 852	265 213	119 350	20	634	272
Brabant	47 866	4 831 688	3 865 349	5 558	231 390	104 131	8	251	108
Hainaut	24 799	2 505 185	2 004 149	506	23 260	10 475	5	159	68
Liège	112 265	11 340 801	9 072 638	14 764	659 395	296 732	34	1 079	465
Limbourg	96 562	9 756 137	7 804 906	572	25 892	11 654	6	191	82
Luxembourg	28 673	2 895 654	2 316 523	427	18 487	8 323	3	94	41
Namur	12 119	1 224 503	979 602	538	24 816	11 171	2	64	28
Flandre orientale	541 604	54 687 631	43 750 106	1 503	68 383	30 784	6	192	83
Flandre occidentale	937 580	94 669 465	75 735 577	1 672	75 106	33 815	27	861	371

ANIMAUX ABATTUS (suite)

Ensemble des abattages (suite) - Nombre et poids (en kg) des animaux abattus

Périodes et provinces	Poulains			Autres chevaux			Ensemble de tous les animaux		
	Nombre	Poids vif	Poids abattu	Nombre	Poids vif	poids abattu	Nombre	Poids vif	poids abattu
<i>Périodes</i>				<i>Evolution</i>					
1976	3 046	758 106	454 880	18 251	9 457 152	5 674 330	7 982 315	1 206 564 963	837 235 533
1977	3 622	857 293	514 394	21 242	10 302 820	6 181 703	8 076 649	1 207 823 594	842 317 735
1978	3 257	821 779	493 075	20 917	9 681 822	5 809 143	8 482 094	1 250 101 979	878 903 683
1979	2 993	743 504	446 106	20 788	9 590 950	5 754 592	8 890 198	1 307 462 582	918 703 785
1980	3 240	795 060	477 041	21 409	9 555 283	5 733 177	9 092 224	1 362 534 721	952 138 341
1 ^{er} trimestre	812	204 820	122 886	5 581	2 529 596	1 517 754	2 154 111	322 805 885	225 004 031
2e trimestre	733	176 785	106 074	5 267	2 417 885	1 450 741	2 282 979	340 601 677	238 950 053
3e trimestre	787	191 750	115 045	4 957	2 204 407	1 322 641	2 285 937	339 556 651	238 774 512
4e trimestre	908	221 705	133 036	5 604	2 403 395	1 442 041	2 369 197	359 570 508	249 409 745
1981									
1 ^{er} trimestre	904	225 047	135 033	5 622	2 373 390	1 424 038	2 256 206	343 900 951	239 356 786
2e trimestre	962	244 518	146 722	5 392	2 343 004	1 405 785	2 323 771	351 204 927	244 643 859
3e trimestre	880	207 194	124 319	5 084	2 259 983	1 355 974	2 343 199	342 628 565	240 553 265
<i>Provinces</i>				<i>Situation du 3e trimestre 1981</i>					
Anvers	138	32 530	19 517	462	205 753	123 456	327 280	52 393 279	35 337 085
Brabant	9	2 105	1 264	333	147 003	88 198	74 579	16 975 905	10 478 182
Hainaut	526	123 909	74 344	1 496	665 152	399 089	50 763	17 308 366	10 312 904
Liège	39	9 228	5 539	308	136 936	82 160	159 809	30 575 565	19 767 078
Limbourg	32	7 496	4 498	81	35 967	21 581	113 251	16 415 793	11 573 361
Luxembourg	25	5 849	3 509	19	8 457	5 073	32 855	5 138 480	3 574 090
Namur	19	4 487	2 693	32	14 228	8 535	17 127	3 825 523	2 440 537
Flandre orientale	87	20 399	12 240	316	139 794	83 870	578 630	75 960 796	55 303 856
Flandre occidentale	5	1 191	715	2 037	906 693	544 012	988 905	124 034 858	91 766 172

ANIMAUX ABATTUS (suite)

2.- Abattages dans les abattoirs publics - Nombre et poids (en kg) des animaux abattus

Périodes et provinces	Boeufs			Taureaux		
	Nombre	Poids vif	Poids abattu	Nombre	Poids vif	Poids abattu
<i>Evolution</i>						
<i>Périodes</i>						
1976	40 789	23 644 640	13 241 005	178 510	105 315 545	60 029 863
1977	32 337	19 381 676	10 853 749	176 289	107 295 642	61 158 527
1978	30 419	18 350 074	10 276 062	170 559	101 865 496	58 063 342
1979	30 095	18 689 986	10 466 389	167 482	101 136 082	57 647 592
1980	31 863	20 473 600	11 465 211	175 969	110 135 430	62 777 214
1 ^{er} trimestre	8 154	5 190 244	2 906 535	41 583	25 405 027	14 480 866
2 ^e trimestre	7 405	4 857 376	2 720 134	43 898	27 837 604	15 867 433
3 ^e trimestre	7 513	4 830 422	2 705 037	44 799	28 022 063	15 972 588
4 ^e trimestre	8 791	5 595 558	3 133 505	45 689	28 870 736	16 456 327
1981						
1 ^{er} trimestre	7 215	4 633 248	2 594 608	39 833	25 615 128	14 600 623
2 ^e trimestre	6 365	4 086 019	2 288 167	43 863	28 274 837	16 116 659
3 ^e trimestre	6 604	4 241 459	2 375 220	42 373	26 762 252	15 254 494
<i>Situation du 3^e trimestre 1981</i>						
<i>Provinces</i>						
Anvers	1 140	733 092	410 532	1 647	1 041 368	593 581
Brabant	446	286 436	160 404	2 171	1 371 953	782 014
Hainaut	995	639 520	358 131	11 274	7 120 146	4 058 485
Liège	27	17 407	9 748	14 012	8 849 904	5 044 446
Limbourg	119	76 565	42 878	3 302	2 085 249	1 188 593
Luxembourg	282	181 198	101 470	1 784	1 125 626	641 609
Namur	109	69 888	39 139	2 408	1 521 080	867 016
Flandre orientale	1 947	1 249 386	699 656	3 648	2 304 520	1 313 578
Flandre occidentale	1 539	987 967	553 262	2 127	1 342 406	765 172

Périodes et provinces	Vaches			Génisses		
	Nombre	Poids vif	Poids abattu	Nombre	Poids vif	Poids abattu
<i>Evolution</i>						
<i>Périodes</i>						
1976	154 253	90 782 639	47 206 966	113 893	60 496 408	33 273 095
1977	155 604	91 423 965	47 540 462	104 310	56 457 871	31 051 864
1978	149 890	89 580 108	46 581 656	95 405	52 939 235	29 116 608
1979	147 142	88 695 657	46 121 757	95 857	53 269 783	29 298 434
1980	137 034	86 208 649	44 828 492	96 722	55 752 420	30 663 879
1 ^{er} trimestre	36 611	22 783 029	11 847 175	24 363	13 884 260	7 636 343
2 ^e trimestre	33 287	20 699 888	10 763 943	22 803	13 126 689	7 219 692
3 ^e trimestre	30 701	19 451 974	10 115 026	22 251	12 752 061	7 013 658
4 ^e trimestre	36 435	23 273 758	12 102 348	27 305	15 989 410	8 794 186
1981						
1 ^{er} trimestre	33 046	21 196 221	11 022 041	24 751	14 784 040	8 131 226
2 ^e trimestre	33 943	21 450 219	11 154 109	22 553	13 350 307	7 342 676
3 ^e trimestre	30 695	19 057 755	9 910 034	22 302	12 990 547	7 144 808
<i>Situation du 3^e trimestre 1981</i>						
<i>Provinces</i>						
Anvers	9 913	6 150 458	3 198 238	1 567	913 340	502 338
Brabant	4 697	2 926 252	1 521 652	1 954	1 138 554	626 205
Hainaut	2 822	1 749 742	909 865	3 093	1 801 233	990 681
Liège	3 229	2 008 549	1 044 446	544	316 844	174 264
Limbourg	2 355	1 461 635	760 049	1 701	990 909	545 000
Luxembourg	371	230 076	119 639	466	271 552	149 356
Namur	389	240 509	125 065	719	418 776	230 325
Flandre orientale	3 665	2 275 275	1 183 144	7 452	4 340 666	2 387 368
Flandre occidentale	3 254	2 015 259	1 047 936	4 806	2 798 673	1 539 271

ANIMAUX ABATTUS (suite)

Abattages dans les abattoirs publics (suite) - Nombre et poids (en kg) des animaux abattus

Périodes et provinces	Ensemble gros bétail			Veaux			Ensemble des bovidés		
	Nombre	Poids vif	Poids abattu	Nombre	Poids vif	Poids abattu	Nombre	Poids vif	Poids abattu
<i>Périodes</i>	<i>Evolution</i>								
1976	487 445	280 239 232	153 750 929	133 080	24 439 983	15 152 803	620 525	304 679 215	168 903 732
1977	468 540	274 559 154	150 604 602	143 951	26 941 962	16 704 022	612 491	301 501 116	167 308 624
1978	446 273	262 734 913	144 037 668	139 142	27 361 400	16 964 080	585 415	290 096 313	161 001 748
1979	440 576	261 791 508	143 534 172	136 358	27 262 379	16 902 684	576 934	289 053 887	160 436 856
1980	441 588	272 570 099	149 734 796	133 741	27 422 180	17 001 769	575 329	299 992 279	166 736 565
1 ^{er} trimestre	110 711	67 262 560	36 870 919	32 739	6 758 778	4 190 449	143 450	74 021 338	41 061 368
2 ^e trimestre	107 393	66 521 557	36 571 202	36 543	7 538 985	4 674 178	143 936	74 060 542	41 245 380
3 ^e trimestre	105 264	65 056 520	35 806 309	34 918	7 121 408	4 415 269	140 182	72 177 928	40 221 578
4 ^e trimestre	118 220	73 729 462	40 486 366	29 541	6 003 009	3 721 873	147 761	79 732 471	44 208 239
1981	<i>Situation du 3^e trimestre 1981</i>								
1 ^{er} trimestre	104 845	66 228 637	36 348 498	30 666	6 264 233	3 883 826	135 511	72 492 870	40 232 324
2 ^e trimestre	106 724	67 161 382	36 901 611	34 142	6 856 559	4 251 065	140 866	74 017 941	41 152 676
3 ^e trimestre	101 974	63 052 013	34 684 556	32 556	6 544 722	4 057 729	134 530	69 596 735	38 742 285
<i>Provinces</i>	<i>Situation du 3^e trimestre 1981</i>								
Anvers	14 267	8 838 258	4 704 689	15 987	3 213 504	1 992 373	30 254	12 051 762	6 697 062
Brabant	9 268	5 723 195	3 090 275	2 356	474 092	293 938	11 624	6 197 287	3 384 213
Hainaut	18 184	11 310 641	6 317 162	1 121	225 442	139 775	19 305	11 536 083	6 456 937
Liège	17 812	11 192 704	6 272 904	2 962	594 869	368 817	20 774	11 787 573	6 641 721
Limbourg	7 477	4 614 358	2 536 520	7 848	1 578 099	978 421	15 325	6 192 457	3 514 941
Luxembourg	2 903	1 808 452	1 012 074	195	39 228	24 322	3 098	1 847 680	1 036 396
Namur	3 625	2 250 253	1 261 545	421	84 644	52 479	4 046	2 334 897	1 314 024
Flandre orientale	16 712	10 169 847	5 583 746	792	159 273	98 750	17 504	10 329 120	5 682 496
Flandre occidentale	11 726	7 144 305	3 905 641	874	175 571	108 854	12 600	7 319 876	4 014 495

Périodes et provinces	Porcs			Moutons et agneaux			Chèvres et chevreaux		
	Nombre	Poids vif	Poids abattu	Nombre	Poids vif	Poids abattu	Nombre	Poids vif	Poids abattu
<i>Périodes</i>	<i>Evolution</i>								
1976	1 842 570	184 390 897	147 512 717	50 735	2 482 318	1 117 089	156	5 367	2 302
1977	1 846 667	185 651 020	148 520 830	43 310	2 217 509	997 927	158	5 525	2 376
1978	1 887 913	192 380 204	153 904 173	47 110	2 223 302	1 000 567	134	4 461	1 925
1979	1 882 847	191 129 031	152 903 238	51 476	2 449 986	1 102 569	183	6 065	2 613
1980	1 956 563	198 430 132	158 744 124	69 598	3 255 975	1 465 272	193	6 390	2 755
1 ^{er} trimestre	474 480	47 623 602	38 098 885	13 685	637 012	286 693	39	1 293	559
2 ^e trimestre	489 050	49 883 100	39 906 486	14 180	639 126	287 603	52	1 721	742
3 ^e trimestre	494 447	50 682 300	40 545 838	14 222	665 757	299 624	55	1 805	779
4 ^e trimestre	498 586	50 241 130	40 192 915	27 511	1 314 080	591 352	47	1 571	675
1981	<i>Situation du 3^e trimestre 1981</i>								
1 ^{er} trimestre	472 467	48 183 785	38 547 035	16 625	860 806	387 365	35	1 251	537
2 ^e trimestre	482 810	49 088 333	39 270 658	15 579	734 846	330 710	47	1 618	695
3 ^e trimestre	493 720	49 859 574	39 887 648	14 580	638 921	287 534	55	1 746	753
<i>Provinces</i>	<i>Situation du 3^e trimestre 1981</i>								
Anvers	76 860	7 762 731	6 210 187	2 825	128 388	57 777	13	411	177
Brabant	21 263	2 145 811	1 716 647	5 499	228 835	102 978	3	93	40
Hainaut	19 764	1 996 464	1 597 171	304	14 202	6 393	5	159	68
Liège	82 452	8 329 808	6 663 845	2 639	118 879	53 496	6	192	83
Limbourg	92 525	9 348 225	7 478 577	519	23 408	10 535	6	191	82
Luxembourg	16 059	1 623 285	1 298 626	380	16 452	7 403	3	94	41
Namur	10 886	1 099 808	879 845	519	23 952	10 781	2	64	28
Flandre orientale	150 966	15 237 387	12 189 907	894	40 717	18 327	5	160	69
Flandre occidentale	22 945	2 316 055	1 852 843	1 001	44 088	19 844	12	382	165

ANIMAUX ABATTUS (suite)

Abattages dans les abattoirs publics (suite) - Nombre et poids (en kg) des animaux abattus

Périodes et provinces	Poulains			Autres chevaux			Ensemble de tous les animaux		
	Nombre	Poids vif	Poids abattu	Nombre	Poids vif	Poids abattu	Nombre	Poids vif	Poids abattu
<i>Périodes</i>					<i>Evolution</i>				
1976	2 467	613 630	368 189	14 198	7 359 751	4 415 863	2 530 651	499 531 178	322 319 892
1977	2 881	682 281	409 379	16 264	7 891 167	4 734 694	2 521 771	497 948 618	321 973 830
1978	2 797	705 682	423 409	15 537	7 193 788	4 316 292	2 538 906	492 603 750	320 648 114
1979	2 461	611 846	367 113	15 354	7 085 148	4 251 098	2 529 255	490 335 963	319 063 487
1980	2 705	663 341	398 011	16 097	7 187 831	4 312 702	2 620 485	509 535 948	331 659 429
1 ^{er} trimestre	658	166 022	99 608	4 225	1 915 006	1 149 004	636 537	124 364 273	80 696 117
2 ^e trimestre	632	152 270	91 366	4 008	1 840 662	1 104 401	651 858	126 577 421	82 635 978
3 ^e trimestre	672	163 705	98 221	3 726	1 656 954	994 169	653 304	125 348 449	82 160 209
4 ^e trimestre	743	181 344	108 816	4 138	1 775 209	1 065 128	678 786	133 245 805	86 167 125
1981									
1 ^{er} trimestre	788	196 237	117 747	4 275	1 804 137	1 082 483	629 701	123 539 086	80 367 491
2 ^e trimestre	838	213 081	127 853	4 032	1 752 608	1 051 561	644 172	125 808 427	81 934 153
3 ^e trimestre	750	176 559	105 936	3 818	1 698 623	1 019 168	647 453	121 972 158	80 043 324
<i>Provinces</i>					<i>Situation du 3^e trimestre 1981</i>				
Anvers	129	30 435	18 260	343	155 152	93 091	110 429	20 128 879	13 076 554
Brabant	8	1 879	1 128	135	59 516	35 709	38 532	8 633 421	5 240 715
Hainaut	467	109 987	65 991	1 350	600 262	360 155	41 195	14 257 157	8 486 715
Liège	5	1 177	707	270	119 965	71 979	106 146	20 357 594	13 431 831
Limbourg	32	7 496	4 498	67	29 713	17 829	108 474	15 601 490	11 026 462
Luxembourg	25	5 849	3 509	15	6 666	3 999	19 580	3 500 026	2 349 974
Namur	19	4 487	2 693	26	11 579	6 946	15 498	3 474 787	2 214 317
Flandre orientale	63	14 783	8 870	114	50 384	30 229	169 546	25 672 551	17 929 898
Flandre occidentale	2	466	280	1 493	665 386	399 231	38 053	10 346 253	6 286 858

ANIMAUX ABATTUS (suite)

3.- Abattages dans les abattoirs particuliers - Nombre et poids (en kg) des animaux abattus

Périodes et provinces	Boeufs			Taureaux		
	Nombre	Poids vif	Poids abattu	Nombre	Poids vif	Poids abattu
<i>Périodes</i>	<i>Evolution</i>					
1976	45 008	26 102 046	14 617 157	74 359	43 861 034	25 000 788
1977	34 123	20 458 929	11 457 003	73 261	44 588 309	25 415 364
1978	34 761	21 000 977	11 760 559	74 106	44 262 162	25 229 450
1979	34 750	21 586 301	12 088 319	78 706	47 520 848	27 086 897
1980	33 663	21 680 133	12 140 874	80 662	50 480 006	28 773 614
1 ^{er} trimestre	9 299	5 917 042	3 313 541	18 985	11 605 072	6 614 891
2 ^e trimestre	9 690	6 374 661	3 569 803	19 196	12 159 556	6 930 947
3 ^e trimestre	7 741	4 974 540	2 785 748	20 185	12 631 183	7 199 779
4 ^e trimestre	6 933	4 413 890	2 471 782	22 296	14 084 195	8 027 997
1981						
1 ^{er} trimestre	6 138	3 945 120	2 209 263	21 945	14 112 696	8 044 238
2 ^e trimestre	4 549	2 918 511	1 634 355	25 247	16 277 695	9 278 291
3 ^e trimestre	4 625	2 971 259	1 663 908	20 937	13 221 901	7 536 494
<i>Provinces</i>	<i>Situation du 3^e trimestre 1981</i>					
Apvers	678	435 303	243 769	1 159	732 355	417 442
Brabant	325	209 017	117 050	2 560	1 615 910	921 071
Hainaut	129	82 915	46 434	1 863	1 175 942	670 286
Liège	44	28 215	15 801	5 271	3 329 929	1 898 061
Limbourg (1)
Luxembourg	62	39 687	22 225	288	181 757	103 602
Namur (1)
Flandre orientale	922	593 174	332 177	1 726	1 091 116	621 938
Flandre occidentale	2 453	1 575 219	882 124	7 840	4 949 368	2 821 144

Périodes et provinces	Vaches			Génisses		
	Nombre	Poids vif	Poids abattu	Nombre	Poids vif	Poids abattu
<i>Périodes</i>	<i>Evolution</i>					
1976	107 562	63 250 189	32 890 095	81 422	43 229 658	23 776 385
1977	98 843	58 027 733	30 174 425	72 578	39 282 332	21 605 312
1978	95 497	57 077 645	29 680 370	69 745	38 704 352	21 287 429
1979	120 622	72 713 501	37 811 025	72 997	40 566 690	22 311 726
1980	147 241	92 714 012	48 211 275	79 551	45 874 768	25 231 154
1 ^{er} trimestre	33 502	20 838 394	10 835 963	18 632	10 616 768	5 839 223
2 ^e trimestre	34 247	21 276 224	11 063 633	18 847	10 855 038	5 970 282
3 ^e trimestre	34 641	21 950 852	11 414 440	18 665	10 696 371	5 883 023
4 ^e trimestre	44 851	28 648 542	14 897 239	23 407	13 706 591	7 538 626
1981						
1 ^{er} trimestre	42 700	27 391 009	14 243 321	22 766	13 599 274	7 479 605
2 ^e trimestre	42 857	27 085 965	14 084 700	22 564	13 360 170	7 348 099
3 ^e trimestre	38 852	24 126 482	12 545 772	22 374	13 035 767	7 169 677
<i>Provinces</i>	<i>Situation du 3^e trimestre 1981</i>					
Anvers	6 410	3 975 020	2 067 009	4 526	2 637 003	1 450 351
Brabant	3 380	2 093 705	1 088 728	2 701	1 573 303	865 318
Hainaut	603	372 668	193 787	752	437 851	240 820
Liège	3 799	2 352 999	1 223 559	940	547 786	301 284
Limbourg (1)
Luxembourg	34	21 144	10 996	38	22 123	12 168
Namur (1)
Flandre orientale	9 623	5 988 418	3 113 977	4 656	2 713 367	1 492 353
Flandre occidentale	14 758	9 170 788	4 768 811	8 479	4 940 005	2 717 001

(1) Confidentiel

ANIMAUX ABATTUS (suite)

Abattages dans les abattoirs particuliers (suite) - Nombre et poids (en kg) des animaux abattus

Périodes et provinces	Ensemble gros bétail			Veaux			Ensemble des bovidés		
	Nombre	Poids vif	Poids abattu	Nombre	Poids vif	Poids abattu	Nombre	Poids vif	Poids abattu
<i>Périodes</i>	<i>Evolution</i>								
1976	308 351	176 442 927	96 284 425	101 670	18 664 970	11 572 296	410 021	195 107 897	107 856 721
1977	278 805	162 357 303	88 652 104	111 812	20 925 418	12 973 747	390 617	183 282 721	101 625 851
1978	274 109	161 045 136	87 957 808	121 744	23 954 969	14 852 067	395 853	185 000 105	102 809 875
1979	307 075	182 387 340	99 297 967	138 459	27 680 570	17 161 966	445 534	210 067 910	116 459 933
1980	341 117	210 748 919	114 356 917	140 844	28 867 761	17 898 019	481 961	239 616 680	132 254 936
1 ^{er} trimestre	80 418	48 977 276	26 603 618	33 576	6 925 179	4 293 603	113 994	55 902 455	30 897 221
2 ^e trimestre	81 980	50 665 479	27 534 665	36 391	7 506 793	4 654 219	118 371	58 172 272	32 188 884
3 ^e trimestre	81 232	50 252 946	27 282 990	35 060	7 155 727	4 436 545	116 292	57 408 673	31 719 535
4 ^e trimestre	97 487	60 853 218	32 935 644	35 817	7 280 062	4 513 652	133 304	68 133 280	37 449 296
1981									
1 ^{er} trimestre	93 549	59 048 099	31 976 427	36 225	7 396 843	4 586 044	129 774	66 444 942	36 562 471
2 ^e trimestre	95 217	59 642 341	32 345 445	39 353	7 898 760	4 897 228	134 570	67 541 101	37 242 673
3 ^e trimestre	86 788	53 355 409	28 915 851	42 813	8 605 668	5 335 520	129 601	61 961 077	34 251 371
<i>Provinces</i>	<i>Situation du 3^e trimestre 1981</i>								
Anvers	12 773	7 779 681	4 178 571	39 757	7 991 339	4 954 630	52 530	15 771 020	9 133 201
Brabant	8 966	5 491 935	2 992 167	136	27 407	16 993	9 102	5 519 342	3 009 160
Hainaut	3 347	2 069 376	1 151 327	191	38 443	23 835	3 538	2 107 819	1 175 162
Liège	10 054	6 258 929	3 438 705	1 392	279 717	173 425	11 446	6 538 646	3 612 130
Limbourg (1)
Luxembourg	422	264 711	148 991	18	3 630	2 251	440	268 341	151 242
Namur (1)
Flandre orientale	16 927	10 386 075	5 560 445	210	42 273	26 210	17 137	10 428 348	5 586 655
Flandre occidentale	33 530	20 635 380	11 189 080	1 100	221 047	137 052	34 630	20 856 427	11 326 132

Périodes et provinces	Porcs			Moutons et agneaux			Chèvres et chevreaux		
	Nombre	Poids vif	Poids abattu	Nombre	Poids vif	Poids abattu	Nombre	Poids vif	Poids abattu
<i>Périodes</i>	<i>Evolution</i>								
1976	4 972 859	497 624 095	398 099 273	7 988	405 342	182 427	119	4 117	1 763
1977	5 093 399	511 946 927	409 557 529	9 647	492 575	221 682	129	4 534	1 953
1978	5 472 334	557 560 340	446 048 300	11 516	532 607	239 713	101	3 336	1 440
1979	5 841 439	592 961 936	474 369 567	15 533	741 738	333 847	125	4 142	1 785
1980	5 911 173	599 707 716	479 766 164	24 068	1 142 615	514 253	134	4 475	1 928
1 ^{er} trimestre	1 386 062	139 077 175	111 261 742	3 490	162 892	73 336	10	323	140
2 ^e trimestre	1 496 546	152 647 692	122 118 150	3 041	134 916	60 713	22	743	320
3 ^e trimestre	1 498 666	153 643 846	122 915 067	4 454	207 348	93 330	51	1 704	736
4 ^e trimestre	1 529 899	154 339 003	123 471 205	13 083	637 459	286 874	51	1 705	732
1981									
1 ^{er} trimestre	1 473 673	150 312 070	120 249 663	10 007	539 449	242 753	29	1 041	447
2 ^e trimestre	1 513 900	153 931 967	123 145 581	18 049	880 679	396 333	54	1 874	805
3 ^e trimestre	1 536 526	155 155 584	124 124 474	16 607	744 694	335 143	56	1 779	765
<i>Provinces</i>	<i>Situation du 3^e trimestre 1981</i>								
Anvers	160 767	16 235 445	12 988 357	2 973	135 016	60 760	7	223	95
Brabant	26 284	2 653 655	2 122 924	53	2 360	1 065	5	158	68
Hainaut	3 278	331 194	264 955	125	5 648	2 543	-	-	-
Liège	28 929	2 921 699	2 337 358	12 124	540 484	243 222	28	887	382
Limbourg (1)
Luxembourg	11 931	1 209 370	967 495	17	800	360	-	-	-
Namur (1)
Flandre orientale	388 892	39 273 902	31 419 125	599	27 190	12 242	1	32	14
Flandre occidentale	912 325	92 120 041	73 696 037	660	30 576	13 770	15	479	206

(1) Confidentiel.

ANIMAUX ABATTUS (suite)

Abattages dans les abattoirs particuliers (suite) - Nombre et poids (en kg) des animaux abattus

Périodes et provinces	Poulains			Autres chevaux			Ensemble de tous les animaux		
	Nombre	Poids vif	Poids abattu	Nombre	Poids vif	Poids abattu	Nombre	Poids vif	Poids abattu
<i>Périodes</i>					<i>Evolution</i>				
1976	498	124 257	74 558	3 695	1 910 558	1 146 349	5 395 180	695 176 266	507 361 091
1977	631	149 000	89 406	4 633	2 243 905	1 346 355	5 499 056	698 119 662	512 842 776
1978	373	94 303	56 586	5 080	2 348 897	1 409 355	5 885 257	745 539 588	550 565 269
1979	445	109 950	65 969	5 095	2 348 526	1 409 124	6 308 171	806 234 202	592 640 225
1980	469	115 494	69 293	4 992	2 224 359	1 334 616	6 422 797	842 811 339	613 941 190
1 ^{er} trimestre	137	34 514	20 708	1 277	578 790	347 272	1 504 970	195 756 149	142 600 419
2 ^e trimestre	83	20 131	12 077	1 175	538 770	323 266	1 619 238	211 514 524	154 703 410
3 ^e trimestre	99	24 150	14 487	1 137	505 617	303 370	1 620 699	211 791 338	155 046 525
4 ^e trimestre	150	36 699	22 021	1 403	601 182	360 708	1 677 890	223 749 328	161 590 836
1981									
1 ^{er} trimestre	105	26 068	15 640	1 269	536 367	321 825	1 614 857	217 859 937	157 392 799
2 ^e trimestre	105	26 636	15 985	1 258	545 992	327 588	1 667 936	222 928 249	161 128 965
3 ^e trimestre	122	28 742	17 247	1 204	533 613	320 162	1 684 116	218 425 489	159 049 162
<i>Provinces</i>					<i>Situation du 3^e trimestre 1981</i>				
Anvers	9	2 095	1 257	112	49 739	29 847	216 398	32 193 538	22 213 517
Brabant	-	-	-	190	83 974	50 382	35 634	8 259 489	5 183 599
Hainaut	53	12 500	7 500	133	59 029	35 418	7 127	2 516 190	1 485 578
Liège	34	8 051	4 832	35	15 636	9 380	52 596	10 025 403	6 207 304
Limbourg (1)
Luxembourg	-	-	-	1	454	272	12 449	1 478 965	1 119 369
Namur (1)
Flandre orientale	23	5 371	3 223	188	83 116	49 867	406 840	49 817 959	37 071 126
Flandre occidentale	3	725	435	532	235 913	141 545	948 165	113 244 161	85 178 125

(1) confidentiel

ANIMAUX ABATTUS (suite)

4. - Abattages dans les tueries particulières - Nombre et poids (en kg) des animaux abattus

Périodes et provinces	Boeufs			Taureaux		
	Nombre	Poids vif	Poids abattu	Nombre	Poids vif	Poids abattu
<i>Evolution</i>						
1976	2 463	1 427 895	799 668	2 067	1 219 185	694 896
1977	2 478	1 485 807	832 063	1 881	1 144 806	652 560
1978	2 439	1 471 438	824 032	1 917	1 145 585	652 990
1979	1 910	1 186 230	664 266	1 781	1 075 393	612 993
1980	1 528	981 687	549 734	1 722	1 076 821	613 797
1 ^{er} trimestre	417	265 274	148 550	415	253 606	144 558
2 ^e trimestre	366	239 835	134 302	408	258 360	147 264
3 ^e trimestre	370	237 880	133 213	454	283 961	161 866
4 ^e trimestre	375	238 698	133 669	445	280 894	160 109
1981						
1 ^{er} trimestre	349	224 311	125 609	396	254 576	145 094
2 ^e trimestre	349	224 051	125 467	365	235 354	134 140
3 ^e trimestre	307	197 237	110 462	384	242 456	138 195
<i>Situation du 3^e trimestre 1981</i>						
Anvers	-	-	-	-	-	-
Brabant	-	-	-	5	3 185	1 815
Hainaut	156	100 301	56 172	87	54 953	31 321
Liège	11	7 074	3 962	36	22 768	12 978
Limbourg	2	1 278	716	4	2 519	1 436
Luxembourg	43	27 619	15 469	58	36 532	20 823
Namur	53	33 983	19 032	34	21 444	12 223
Flandre orientale	28	18 000	10 081	134	84 675	48 265
Flandre occidentale	14	8 982	5 030	26	16 380	9 334

Périodes et provinces	Vaches			Génisses		
	Nombre	Poids vif	Poids abattu	Nombre	Poids vif	Poids abattu
<i>Evolution</i>						
1976	642	378 715	196 921	3 418	1 816 415	999 138
1977	566	332 829	173 069	2 915	1 577 813	867 897
1978	592	353 842	183 995	2 601	1 443 490	793 964
1979	559	336 525	175 009	2 367	1 315 614	723 612
1980	439	276 353	143 716	2 138	1 232 107	677 649
1 ^{er} trimestre	147	92 117	47 906	575	327 535	180 126
2 ^e trimestre	92	57 082	29 689	525	302 361	166 289
3 ^e trimestre	95	60 160	31 285	462	264 756	145 628
4 ^e trimestre	105	66 994	34 836	576	337 455	185 606
1981						
1 ^{er} trimestre	88	56 457	29 363	555	331 537	182 349
2 ^e trimestre	72	45 523	23 668	564	333 819	183 611
3 ^e trimestre	88	54 678	28 434	540	314 522	172 993
<i>Situation du 3^e trimestre 1981</i>						
Anvers	-	-	-	36	21 004	11 553
Brabant	-	-	-	27	15 737	8 657
Hainaut	19	11 754	6 112	236	137 466	75 609
Liège	-	-	-	26	15 149	8 332
Limbourg	5	3 120	1 623	13	7 558	4 157
Luxembourg	-	-	-	19	11 059	6 082
Namur	22	13 712	7 130	31	18 033	9 918
Flandre orientale	6	3 716	1 932	92	53 572	29 465
Flandre occidentale	36	22 376	11 637	60	34 944	19 220

ANIMAUX ABATTUS (suite)

Abattages dans les tueries particulières (suite) - Nombre et poids (en kg) des animaux abattus

Périodes et provinces	Ensemble gros bétail			Veaux			Ensemble des bovidés		
	Nombre	Poids vif	Poids abattu	Nombre	Poids vif	Poids abattu	Nombre	Poids vif	Poids abattu
<i>Périodes</i>	<i>Evolution</i>								
1976	8 590	4 842 210	2 690 623	393	72 080	44 695	8 983	4 914 290	2 735 318
1977	7 840	4 541 255	2 525 589	300	56 340	34 927	8 140	4 597 595	2 560 516
1978	7 549	4 414 355	2 454 981	260	51 312	31 803	7 809	4 465 667	2 486 784
1979	6 617	3 913 762	2 175 880	240	48 092	29 817	6 857	3 961 854	2 205 697
1980	5 827	3 566 968	1 984 896	201	41 179	25 537	6 028	3 608 147	2 010 433
1 ^{er} trimestre	1 554	938 532	521 140	34	7 064	4 380	1 588	945 596	525 520
2 ^e trimestre	1 391	857 638	477 544	50	10 282	6 378	1 441	867 920	483 922
3 ^e trimestre	1 381	846 757	471 992	51	10 434	6 463	1 432	857 191	478 455
4 ^e trimestre	1 501	924 041	514 220	66	13 399	8 316	1 567	937 440	522 536
1981									
1 ^{er} trimestre	1 388	866 881	482 415	36	7 341	4 551	1 424	874 222	486 966
2 ^e trimestre	1 350	838 747	466 886	45	9 043	5 608	1 395	847 790	472 494
3 ^e trimestre	1 319	808 893	450 084	37	7 436	4 612	1 356	816 329	454 696
<i>Provinces</i>	<i>Situation du 3^e trimestre 1981</i>								
Anvers	36	21 004	11 553	1	203	126	37	21 207	11 679
Brabant	32	18 922	10 472	1	200	124	33	19 122	10 596
Hainaut	498	304 474	169 214	22	4 424	2 744	520	308 898	171 958
Liège	73	44 991	25 272	-	-	-	73	44 991	25 272
Limbourg	24	14 475	7 932	-	-	-	24	14 475	7 932
Luxembourg	120	75 210	42 374	12	2 409	1 494	132	77 619	43 868
Namur	140	87 172	48 303	-	-	-	140	87 172	48 303
Flandre orientale	260	159 963	89 743	-	-	-	260	159 963	89 743
Flandre occidentale	136	82 682	45 221	1	200	124	137	82 882	45 345

Périodes et provinces	Porcs			Moutons et agneaux			Chèvres et chevreaux		
	Nombre	Poids vif	Poids abattu	Nombre	Poids vif	Poids abattu	Nombre	Poids vif	Poids abattu
<i>Périodes</i>	<i>Evolution</i>								
1976	35 018	3 504 842	2 803 881	1 131	59 238	26 662	12	420	181
1977	33 364	3 354 085	2 683 259	924	48 636	21 905	1	34	15
1978	33 196	3 382 552	2 706 064	756	36 533	16 453	-	-	-
1979	30 624	3 108 776	2 487 008	831	40 236	18 129	3	102	44
1980	27 820	2 820 484	2 256 396	865	40 145	18 099	-	-	-
1 ^{er} trimestre	7 120	714 775	571 825	236	11 113	5 013	-	-	-
2 ^e trimestre	6 727	686 154	548 928	103	4 720	2 124	-	-	-
3 ^e trimestre	6 795	696 218	556 977	162	7 340	3 312	-	-	-
4 ^e trimestre	7 178	723 337	578 666	364	16 972	7 650	-	-	-
1981									
1 ^{er} trimestre	6 629	675 982	540 782	176	8 860	3 990	-	-	-
2 ^e trimestre	6 566	667 663	534 138	166	7 828	3 531	2	70	30
3 ^e trimestre	6 522	658 956	527 166	201	8 135	3 671	-	-	-
<i>Provinces</i>	<i>Situation du 3^e trimestre 1981</i>								
Anvers	209	21 090	16 872	54	1 809	813	-	-	-
Brabant	296	29 895	23 916	6	195	88	-	-	-
Hainaut	1 731	174 903	139 922	76	3 360	1 516	-	-	-
Liège	555	56 096	44 876	1	32	14	-	-	-
Limbourg	312	31 520	25 216	-	-	-	-	-	-
Luxembourg	611	61 781	49 427	30	1 235	560	-	-	-
Namur	575	58 161	46 529	14	628	283	-	-	-
Flandre orientale	1 398	141 167	112 933	10	476	215	-	-	-
Flandre occidentale	835	84 343	67 475	10	400	182	-	-	-

ANIMAUX ABATTUS (suite)

Abattages dans les tueries particulières (suite) - Nombre et poids (en kg) des animaux abattus

Périodes et provinces	Poulains			Autres chevaux			Ensemble de tous les animaux		
	Nombre	Poids vif	Poids abattu	Nombre	Poids vif	Poids abattu	Nombre	Poids vif	Poids abattu
<i>Périodes</i>	<i>Evolution</i>								
1976	55	13 694	8 216	18	9 423	5 654	45 217	8 501 907	5 579 912
1977	76	17 971	10 782	25	12 070	7 243	42 530	8 030 391	5 283 720
1978	63	15 890	9 535	36	16 534	9 924	41 860	7 917 176	5 228 760
1979	65	16 232	9 740	28	12 864	7 719	38 408	7 140 064	4 728 337
1980	47	11 566	6 940	46	20 552	12 333	34 806	6 500 894	4 304 201
1 ^{er} trimestre	12	3 016	1 810	6	2 716	1 630	8 962	1 677 216	1 105 798
2 ^e trimestre	14	3 426	2 056	6	2 798	1 679	8 291	1 565 018	1 038 709
3 ^e trimestre	13	3 175	1 905	29	12 899	7 740	8 431	1 576 823	1 048 389
4 ^e trimestre	8	1 949	1 169	5	2 139	1 284	9 122	1 681 837	1 111 305
1981	<i>Situation du 3^e trimestre 1981</i>								
1 ^{er} trimestre	9	2 252	1 352	11	4 638	2 782	8 249	1 565 954	1 035 872
2 ^e trimestre	9	2 279	1 369	5	2 188	1 312	8 143	1 527 818	1 012 874
3 ^e trimestre	6	1 422	853	13	5 842	3 505	8 098	1 490 684	989 891
<i>Provinces</i>	<i>Situation du 3^e trimestre 1981</i>								
Anvers	-	-	-	-	-	-	300	44 106	29 364
Brabant	-	-	-	-	-	-	335	49 212	34 600
Hainaut	6	1 422	853	10	4 505	2 703	2 343	493 088	316 952
Liège	-	-	-	-	-	-	629	101 119	70 162
Limbourg	-	-	-	-	-	-	336	45 995	33 148
Luxembourg	-	-	-	3	1 337	802	776	141 972	94 657
Namur	-	-	-	-	-	-	729	145 961	95 115
Flandre orientale	-	-	-	-	-	-	1 668	301 606	202 891
Flandre occidentale	-	-	-	-	-	-	982	167 625	113 002

ANIMAUX ABATTUS (suite)

5.- Abattages de nécessité - Nombre et poids (en kg) des animaux abattus

Périodes et provinces	Boeufs			Taureaux		
	Nombre	Poids vif	Poids abattu	Nombre	Poids vif	Poids abattu
<i>Périodes</i>	<i>Evolution</i>					
1976	116	67 542	37 826	676	398 982	227 407
1977	106	63 471	35 544	757	460 685	262 613
1978	108	65 046	36 434	763	456 821	260 392
1979	111	69 052	38 667	738	444 496	253 368
1980	96	61 603	34 493	600	374 769	213 639
1 ^{er} trimestre	24	15 286	8 559	166	101 167	57 675
2 ^e trimestre	14	9 212	5 159	150	95 148	54 234
3 ^e trimestre	28	18 005	10 081	143	89 268	50 885
4 ^e trimestre	30	19 100	10 694	141	89 186	50 845
1981						
1 ^{er} trimestre	12	7 722	4 323	125	80 472	45 855
2 ^e trimestre	21	13 495	7 557	156	100 648	57 365
3 ^e trimestre	14	8 967	5 022	134	84 678	48 260
<i>Provinces</i>	<i>Situation du 3^e trimestre 1981</i>					
Anvers	-	-	-	-	-	-
Brabant	5	3 189	1 786	15	9 499	5 414
Hainaut	1	648	363	21	13 246	7 549
Liège	-	-	-	10	6 319	3 601
Limbourg	-	-	-	13	8 242	4 698
Luxembourg	2	1 289	722	5	3 137	1 788
Namur	1	641	359	5	3 163	1 802
Flandre orientale	1	648	363	35	22 086	12 588
Flandre occidentale	4	2 552	1 429	30	18 986	10 820

Périodes et provinces	Vaches			Génisses		
	Nombre	Poids vif	Poids abattu	Nombre	Poids vif	Poids abattu
<i>Périodes</i>	<i>Evolution</i>					
1976	2 597	1 536 078	798 749	818	435 322	239 465
1977	2 868	1 684 410	875 899	823	445 772	245 206
1978	2 965	1 767 546	919 128	770	426 544	234 617
1979	2 698	1 622 976	843 996	758	421 320	231 727
1980	2 651	1 663 880	865 264	718	413 779	227 578
1 ^{er} trimestre	799	494 098	256 949	199	113 462	62 395
2 ^e trimestre	698	436 398	226 940	180	103 733	57 048
3 ^e trimestre	536	339 062	176 327	147	84 177	46 305
4 ^e trimestre	618	394 322	205 048	192	112 407	61 830
1981						
1 ^{er} trimestre	725	464 996	241 808	183	109 251	60 087
2 ^e trimestre	671	423 784	220 354	167	99 188	54 552
3 ^e trimestre	441	272 681	141 808	96	55 929	30 765
<i>Provinces</i>	<i>Situation du 3^e trimestre 1981</i>					
Anvers	19	11 634	6 050	-	-	-
Brabant	18	11 133	5 792	6	3 493	1 921
Hainaut	29	17 924	9 323	7	4 080	2 245
Liège	70	43 475	22 607	5	2 904	1 597
Limbourg	23	14 268	7 422	10	5 822	3 204
Luxembourg	9	5 549	2 887	5	2 912	1 602
Namur	8	4 888	2 544	5	2 925	1 609
Flandre orientale	137	84 742	44 067	30	17 478	9 613
Flandre occidentale	128	79 068	41 116	28	16 315	8 974

ANIMAUX ABATTUS (suite)

Abattages de nécessité (suite) - Nombre et poids (en kg) des animaux abattus

Périodes et provinces	Ensemble gros bétail			Veaux			Ensemble des bovidés		
	Nombre	Poids vif	Poids abattu	Nombre	Poids vif	Poids abattu	Nombre	Poids vif	Poids abattu
<i>Périodes</i>	<i>Evolution</i>								
1976	4 207	2 437 924	1 303 447	774	142 392	88 294	4 981	2 580 316	1 391 741
1977	4 554	2 654 338	1 419 262	748	139 832	86 694	5 302	2 794 170	1 505 956
1978	4 606	2 715 957	1 450 571	640	126 173	78 213	5 246	2 842 130	1 528 784
1979	4 305	2 557 844	1 367 758	591	118 538	73 506	4 896	2 676 382	1 441 264
1980	4 065	2 514 031	1 340 974	532	108 844	67 502	4 597	2 622 875	1 408 476
1 ^{er} trimestre	1 188	724 013	385 578	114	23 430	14 527	1 302	747 443	400 105
2 ^e trimestre	1 042	644 491	343 381	115	23 711	14 711	1 157	668 202	358 092
3 ^e trimestre	854	530 512	283 598	157	31 991	19 831	1 011	562 503	303 429
4 ^e trimestre	981	615 015	328 417	146	29 712	18 433	1 127	644 727	346 850
1981									
1 ^{er} trimestre	1 045	662 441	352 073	119	24 293	15 062	1 164	686 734	367 135
2 ^e trimestre	1 015	637 115	339 828	153	30 779	19 084	1 168	667 894	358 912
3 ^e trimestre	685	422 255	225 855	133	26 744	16 586	818	448 999	242 441
<i>Provinces</i>	<i>Situation du 3^e trimestre 1981</i>								
Anvers	19	11 634	6 050	9	1 809	1 122	28	13 443	7 172
Brabant	44	27 314	14 913	2	403	250	46	27 717	15 163
Hainaut	58	35 898	19 480	10	2 003	1 242	68	37 901	20 722
Liège	85	52 698	27 805	21	4 218	2 616	106	56 916	30 421
Limbourg	46	28 332	15 324	20	4 024	2 495	66	32 356	17 819
Luxembourg	21	12 887	6 999	17	3 412	2 116	38	16 299	9 115
Namur	19	11 617	6 314	17	3 427	2 126	36	15 044	8 440
Flandre orientale	203	124 954	66 631	10	2 012	1 248	213	126 966	67 879
Flandre occidentale	190	116 921	62 339	27	5 436	3 371	217	122 357	65 710

Périodes et provinces	Porcs			Moutons et agneaux			Chèvres et chevreaux		
	Nombre	Poids vif	Poids abattu	Nombre	Poids vif	Poids abattu	Nombre	Poids vif	Poids abattu
<i>Périodes</i>	<i>Evolution</i>								
1976	5 890	589 737	471 792	30	1 614	724	-	-	-
1977	7 613	765 843	612 677	23	1 191	538	-	-	-
1978	10 479	1 067 834	854 291	58	2 994	1 348	-	-	-
1979	9 116	925 141	740 108	19	942	429	-	-	-
1980	9 219	935 150	748 129	27	1 315	593	-	-	-
1 ^{er} trimestre	2 251	225 942	180 753	11	510	231	-	-	-
2 ^e trimestre	2 351	239 802	191 850	2	97	44	-	-	-
3 ^e trimestre	2 416	247 489	197 989	8	392	177	-	-	-
4 ^e trimestre	2 201	221 917	177 537	6	316	141	-	-	-
1981									
1 ^{er} trimestre	2 158	220 062	176 047	8	440	200	-	-	-
2 ^e trimestre	2 237	227 417	181 943	8	384	173	-	-	-
3 ^e trimestre	2 659	268 667	214 938	4	192	87	-	-	-
<i>Provinces</i>	<i>Situation du 3^e trimestre 1981</i>								
Anvers	123	12 451	9 960	-	-	-	-	-	-
Brabant	23	2 327	1 862	-	-	-	-	-	-
Hainaut	26	2 624	2 101	1	50	23	-	-	-
Liège	329	33 198	26 559	-	-	-	-	-	-
Limbourg	323	32 648	26 118	-	-	-	-	-	-
Luxembourg	12	1 218	975	-	-	-	-	-	-
Namur	-	-	-	2	100	45	-	-	-
Flandre orientale	348	35 175	28 141	-	-	-	-	-	-
Flandre occidentale	1 475	149 026	119 222	1	42	19	-	-	-

ANIMAUX ABATTUS (suite)

Abattages de nécessité (suite) - Nombre et poids (en kg) des animaux abattus

Périodes et provinces	Poulains			Autres chevaux			Ensemble de tous les animaux		
	Nombre	Poids vif	Poids abattu	Nombre	Poids vif	Poids abattu	Nombre	Poids vif	Poids abattu
<i>Périodes</i>	<i>Evolution</i>								
1976	26	6 525	3 917	340	177 420	106 464	11 267	3 355 612	1 974 638
1977	34	8 041	4 827	320	155 678	93 411	13 292	3 724 923	2 217 409
1978	24	5 904	3 545	264	122 603	73 572	16 071	4 041 465	2 461 540
1979	22	5 476	3 284	311	144 412	86 651	14 364	3 752 353	2 271 736
1980	19	4 659	2 797	274	122 541	73 526	14 136	3 686 540	2 233 521
1 ^{er} trimestre	5	1 268	760	73	33 084	19 848	3 642	1 008 247	601 697
2 ^e trimestre	4	958	575	78	35 655	21 395	3 592	944 714	571 956
3 ^e trimestre	3	720	432	65	28 937	17 362	3 503	840 041	519 389
4 ^e trimestre	7	1 713	1 030	58	24 865	14 921	3 399	893 538	540 479
1981									
1 ^{er} trimestre	2	490	294	67	28 248	16 948	3 399	935 974	560 624
2 ^e trimestre	10	2 522	1 515	97	42 216	25 324	3 520	940 433	567 867
3 ^e trimestre	2	471	283	49	21 905	13 139	3 532	740 234	470 888
<i>Provinces</i>	<i>Situation du 3^e trimestre 1981</i>								
Anvers	-	-	-	2	862	518	153	26 756	17 650
Brabant	1	226	136	8	3 513	2 107	78	33 783	19 268
Hainaut	-	-	-	3	1 356	813	98	41 931	23 659
Liège	-	-	-	3	1 335	801	438	91 449	57 781
Limbourg	-	-	-	6	2 699	1 619	395	67 703	45 556
Luxembourg	-	-	-	-	-	-	50	17 517	10 090
Namur	-	-	-	1	452	271	39	15 596	8 756
Flandre orientale	1	245	147	14	6 294	3 774	576	168 680	99 941
Flandre occidentale	-	-	-	12	5 394	3 236	1 705	276 819	188 187

ANIMAUX ABATTUS - SOUMIS A L'EXPERTISE ET DECLARES IMPROPRES A LA CONSOMMATION

6.- Saisies - Nombre et poids (en kg) des animaux abattus

Périodes et provinces	Boeufs			Taureaux		
	Nombre	Poids vif	Poids abattu	Nombre	Poids vif	Poids abattu
<i>Périodes</i>	<i>Evolution</i>					
1976	70	40 476	22 670	378	223 180	127 214
1977	49	29 222	16 361	380	231 379	131 908
1978	53	32 177	18 032	416	248 504	141 643
1979	36	22 396	12 543	421	253 450	144 474
1980	40	25 702	14 392	397	248 668	141 764
1 ^{er} trimestre	12	7 629	4 272	107	65 584	37 396
2 ^e trimestre	8	5 294	2 966	86	54 528	31 079
3 ^e trimestre	6	3 875	2 170	87	54 517	31 077
4 ^e trimestre	14	8 904	4 984	117	74 039	42 212
1981						
1 ^{er} trimestre	11	7 092	3 971	103	66 136	37 681
2 ^e trimestre	5	3 203	1 793	65	41 903	23 881
3 ^e trimestre	2	1 278	716	72	45 456	25 900
<i>Provinces</i>	<i>Situation au 3e trimestre 1981</i>					
Anvers	-	-	-	1	632	360
Brabant	-	-	-	11	6 934	3 951
Hainaut	1	637	357	8	5 033	2 867
Liège	-	-	-	18	11 381	6 485
Limbourg	-	-	-	1	632	360
Luxembourg	1	641	359	3	1 894	1 079
Namur	-	-	-	13	8 189	4 667
Flandre orientale	-	-	-	11	6 968	3 970
Flandre occidentale	-	-	-	6	3 793	2 161

Périodes et provinces	Vaches			Génisses		
	Nombre	Poids vif	Poids abattu	Nombre	Poids vif	Poids abattu
<i>Périodes</i>	<i>Evolution</i>					
1976	1 977	1 170 150	608 460	423	224 749	123 657
1977	2 096	1 228 912	639 033	412	222 668	122 487
1978	2 056	1 225 323	637 177	338	187 337	103 032
1979	2 046	1 232 217	640 821	353	196 322	107 964
1980	1 628	1 022 733	531 903	312	179 382	98 656
1 ^{er} trimestre	468	289 903	150 780	95	54 074	29 733
2 ^e trimestre	488	305 736	159 007	70	40 247	22 131
3 ^e trimestre	323	204 478	106 356	78	44 628	24 550
4 ^e trimestre	349	222 616	115 760	69	40 433	22 242
1981						
1 ^{er} trimestre	501	321 236	167 059	86	51 412	28 281
2 ^e trimestre	443	279 773	145 469	58	34 379	18 909
3 ^e trimestre	275	170 050	88 444	41	23 923	13 158
<i>Provinces</i>	<i>Situation au 3e trimestre 1981</i>					
Anvers	55	34 090	17 731	-	-	-
Brabant	23	14 218	7 393	4	2 334	1 284
Hainaut	9	5 634	2 930	1	586	322
Liège	55	33 925	17 645	5	2 918	1 604
Limbourg	11	6 866	3 572	1	586	322
Luxembourg	11	6 786	3 529	11	6 402	3 521
Namur	15	9 230	4 801	2	1 167	642
Flandre orientale	52	38 307	19 922	15	8 758	4 818
Flandre occidentale	34	20 994	10 921	2	1 172	645

ANIMAUX ABATTUS - SOUMIS A L'EXPERTISE ET DECLARES IMPROPRES A LA CONSOMMATION (suite)

Saisies (suite) - Nombre et poids (en kg) des animaux abattus

Périodes et provinces	Ensemble gros bétail			Veaux			Ensemble des bovidés		
	Nombre	Poids vif	Poids abattu	Nombre	Poids vif	Poids abattu	Nombre	Poids vif	Poids abattu
<i>Périodes</i>	<i>Evolution</i>								
1976	2 848	1 658 555	882 001	1 402	257 912	159 911	4 250	1 916 467	1 041 912
1977	2 937	1 712 181	909 789	1 462	273 377	169 482	4 399	1 985 558	1 079 271
1978	2 863	1 693 341	899 884	1 042	204 973	127 049	3 905	1 898 314	1 026 933
1979	2 856	1 704 385	905 802	1 149	229 567	142 352	4 005	1 933 952	1 048 154
1980	2 377	1 476 485	786 715	1 097	224 828	139 411	3 474	1 701 313	926 126
1 ^{er} trimestre	682	417 190	222 181	264	54 393	33 724	946	471 583	255 905
2 ^e trimestre	652	405 805	215 183	303	62 611	38 823	955	468 416	254 006
3 ^e trimestre	494	307 498	164 153	236	48 121	29 826	730	355 619	193 979
4 ^e trimestre	549	345 992	185 198	294	59 703	37 038	843	405 695	222 236
1981									
1 ^{er} trimestre	701	445 876	236 992	311	63 471	39 352	1 012	509 347	276 344
2 ^e trimestre	571	359 258	190 052	303	60 889	37 751	874	420 147	227 803
3 ^e trimestre	390	240 707	128 218	296	59 464	36 873	686	300 171	165 091
<i>Provinces</i>	<i>Situation du 3^e trimestre 1981</i>								
Anvers	56	34 722	18 091	81	16 257	10 081	137	50 979	28 172
Brabant	38	23 486	12 628	8	1 615	1 002	46	25 101	13 630
Hainaut	19	11 890	6 476	12	2 406	1 492	31	14 296	7 968
Liège	78	48 224	25 734	86	17 293	10 722	164	65 517	36 456
Limbourg	13	8 084	4 254	15	3 021	1 873	28	11 105	6 127
Luxembourg	26	15 723	8 488	27	5 421	3 361	53	21 144	11 849
Namur	30	18 586	10 110	16	3 206	1 988	46	21 792	12 098
Flandre orientale	88	54 033	28 710	11	2 218	1 376	99	56 251	30 086
Flandre occidentale	42	25 959	13 727	40	8 027	4 978	82	33 986	18 705

Périodes et provinces	Borcs			Moutons et agneaux			Chèvres et chevreaux		
	Nombre	Poids vif	Poids abattu	Nombre	Poids vif	Poids abattu	Nombre	Poids vif	Poids abattu
<i>Périodes</i>	<i>Evolution</i>								
1976	9 845	985 441	788 351	194	9 587	4 321	2	68	29
1977	9 848	990 450	792 351	142	6 756	3 048	6	214	92
1978	10 324	1 052 304	841 917	136	5 937	2 676	4	139	60
1979	11 797	1 198 661	958 934	209	8 946	4 037	4	129	56
1980	9 876	1 001 813	801 472	194	8 034	3 626	-	-	-
1 ^{er} trimestre	2 359	236 858	189 484	46	2 015	914	-	-	-
2 ^e trimestre	2 500	255 000	204 028	39	1 607	723	-	-	-
3 ^e trimestre	2 616	268 032	214 412	40	1 566	708	-	-	-
4 ^e trimestre	2 401	241 923	193 548	69	2 846	1 281	-	-	-
1981									
1 ^{er} trimestre	2 144	218 674	174 938	61	2 873	1 299	4	140	60
2 ^e trimestre	2 094	212 921	170 363	100	4 733	2 133	-	-	-
3 ^e trimestre	2 210	223 158	178 545	55	2 229	1 004	1	32	14
<i>Provinces</i>	<i>Situation du 3^e trimestre 1981</i>								
Anvers	355	35 885	28 711	12	542	244	-	-	-
Brabant	36	3 634	2 909	19	621	279	-	-	-
Hainaut	11	1 110	889	-	-	-	-	-	-
Liège	335	33 862	27 089	22	974	439	1	32	14
Limbourg	227	22 933	18 348	-	-	-	-	-	-
Luxembourg	18	1 827	1 464	-	-	-	-	-	-
Namur	14	1 415	1 133	1	42	19	-	-	-
Flandre orientale	365	36 843	29 478	1	50	23	-	-	-
Flandre occidentale	849	85 649	68 524	-	-	-	-	-	-

ANIMAUX ABATTUS - SOUMIS A L'EXPERTISE ET DECLARES IMPROPRES A LA CONSOMMATION (suite)

Saisies (suite) - Nombre et poids (en kg) des animaux abattus

Périodes et provinces	Poulains			Autres chevaux			Ensemble de tous les animaux		
	Nombre	Poids vif	Poids abattu	Nombre	Poids vif	Poids abattu	Nombre	Poids vif	Poids abattu
<i>Périodes</i>	<i>Evolution</i>								
1976	24	5 950	3 572	195	101 455	60 879	14 510	3 018 968	1 899 064
1977	16	3 786	2 273	212	103 708	62 234	14 623	3 090 472	1 939 269
1978	18	4 608	2 765	174	80 507	48 313	14 561	3 041 809	1 922 664
1979	11	2 722	1 633	175	81 481	48 901	16 201	3 225 891	2 061 715
1980	15	3 673	2 204	179	79 682	47 816	13 738	2 794 515	1 781 244
1 ^{er} trimestre	1	272	163	45	20 398	12 240	3 397	731 126	458 706
2e trimestre	4	958	575	37	17 001	10 203	3 535	742 982	469 535
3e trimestre	6	1 472	882	35	15 563	9 337	3 427	642 252	419 318
4e trimestre	4	971	584	62	26 720	16 036	3 379	678 155	433 685
1981									
1 ^{er} trimestre	4	1 014	608	48	20 270	12 160	3 273	752 318	465 409
2e trimestre	4	1 012	608	38	16 380	9 825	3 110	655 193	410 732
3e trimestre	3	730	438	29	12 977	7 785	2 984	539 297	352 877
<i>Provinces</i>	<i>Situation du 3e trimestre 1981</i>								
Anvers	-	-	-	4	1 808	1 084	508	89 214	58 211
Brabant	-	-	-	5	2 243	1 346	106	31 599	18 164
Hainaut	2	485	291	1	454	272	45	16 345	9 420
Liège	1	245	147	4	1 787	1 072	527	102 417	65 217
Limbourg	-	-	-	3	1 314	789	258	35 352	25 264
Luxembourg	-	-	-	1	454	272	72	23 425	13 585
Namur	-	-	-	1	431	259	62	23 680	13 509
Flandre orientale	-	-	-	6	2 674	1 604	471	95 818	61 191
Flandre occidentale	-	-	-	4	1 812	1 087	935	121 447	88 316

VIII. - MALADIES CONTAGIEUSES CONSTATEES CHEZ LES ANIMAUX DOMESTIQUES (1)

I. - Evolution du nombre de foyers

Périodes	Fièvre aphteuse	Rage	Charbon bactérien	Charbon bactérien	Peste porcine	Maladie vésiculeuse du porc	Maladie des abeilles	Myxomatose	Piétin	Peste aviaires	Laryngo trachéite infectieuse des volailles	Gale des équidés	Choléra aviaire
1976	1	465	7	3	-	..	13	10	-	1	..	-	..
1977	-	67	16	1	1	-	22	22	-	3	11	-	11
1978	-	61	22	2	-	-	75	11	-	6	2	-	1
1979	-	25	3	-	-	6	11	11	-	1	8	-	-
1980	-	47	1	-	7	-	10	11	1	6	2	-	-
janvier	-	-	-	-	-	-	-	-	-	-	-	-	-
février	-	3	-	-	-	-	-	-	-	-	-	-	-
mars	-	7	-	-	-	-	-	1	-	2	-	-	-
avril	-	7	-	-	-	-	-	2	1	-	-	-	-
mai	-	9	-	-	-	-	2	-	-	-	-	-	-
juin	-	8	-	-	-	-	1	-	-	-	-	-	-
juillet	-	-	-	-	1	-	3	1	-	1	1	-	-
août	-	-	-	-	-	-	3	-	-	-	-	-	-
septembre	-	2	1	-	-	-	1	3	-	1	-	-	-
octobre	-	2	-	-	-	-	-	2	-	1	-	-	-
novembre	-	5	-	-	2	-	-	2	-	-	1	-	-
décembre	-	4	-	-	4	-	-	-	-	1	-	-	-
1981	-	-	-	-	-	-	-	-	-	-	-	-	-
janvier	-	5	-	-	6	-	-	-	-	-	-	-	-
février	-	7	-	-	1	-	-	-	-	-	-	-	-
mars	-	13	-	-	5	-	-	-	-	-	-	-	-
avril	-	9	1	-	4	-	1	-	-	-	-	-	-
mai	-	6	-	1	4	-	1	-	-	-	-	-	-
juin	-	8	-	-	-	-	6	-	-	-	-	-	-
juillet	-	6	-	-	6	-	1	-	-	-	2	-	-
août	-	8	-	1	6	-	3	-	-	-	1	-	-
septembre	-	19	-	-	2	-	2	-	-	-	-	-	-

2. Relevé des cas de rage constatés par province au cours de septembre 1981

Provinces	Communes	Cas
Anvers	-	-
Brabant	-	-
Hainaut	-	-
Liège	11	13
Limbourg	-	-
Luxembourg	6	6
Namur	-	-
Flandre orientale	-	-
Flandre occidentale	-	-
<i>Total :</i>	-	-

VIII. MERCURIALES AGRICOLES (1)

Moyenne des prix des produits agricoles relevés sur les marchés régulateurs du pays
Prix du producteur, taxes (soit taxes de transmission, soit T.V.A.) non comprises

Période	Froment	Seigle	Orge d'été	Escourgeon	Orge de brasserie	Avoine	Pois secs	Haricots blancs
1977	688,2	590,0	628,5	625,8	670,9	627,9	780,0	1 125,0
1978	684,0	592,6	610,6	605,2	664,7	582,6	-	1 050,0
1979	686,1	608,8	651,8	644,0	667,8	598,0	-	-
1980	695,4	637,8	635,5	631,0	672,5	613,3	-	-
1981	749,5	709,0	680,3	676,4	746,0	687,9	-	-
1980								
janvier	688,9	624,0	651,7	641,5	662,0	596,3	-	-
février	696,8	631,8	652,4	649,7	670,5	604,3	-	-
mars	696,6	633,0	647,4	644,1	673,0	608,0	-	-
avril	693,4	633,0	643,6	639,4	669,5	608,0	-	-
mai	692,7	633,0	642,3	639,5	666,8	612,3	-	-
juin	698,2	633,0	640,2	639,4	668,0	615,2	-	-
juillet	709,3	-	643,0	620,5	668,0	631,0	-	-
août	668,4	-	598,0	590,9	668,0	631,0	-	-
septembre	679,5	630,5	601,9	598,4	646,8	603,0	-	-
octobre	695,8	642,0	615,8	612,2	622,5	608,6	-	-
novembre	710,1	656,8	645,5	644,5	695,5	623,6	-	-
décembre	714,6	668,0	650,8	652,,3	715,0	636,0	-	-
1981								
janvier	721,0	684,3	661,8	661,8	734,9	656,8	-	-
février	728,2	700,5	676,8	674,8	754,3	666,6	-	-
mars	738,7	706,8	676,3	676,9	755,5	675,2	-	-
avril	753,3	717,0	681,7	681,0	753,5	692,3	-	-
mai	766,4	724,7	686,8	682,2	753,0	713,6	-	-
juin	768,6	728,0	675,5	670,9	753,0	718,0	-	-
juillet	769,6	-	675,5	657,0	668,0	714,4	-	-
août	728,0	685,0	666,0	659,9	696,8	671,3	-	-
septembre	741,5	702,0	681,9	678,8	757,0	679,7	-	-
octobre	753,0	708,0	683,0	679,7	768,0	684,3	-	-
novembre	757,6	714,7	687,3	686,2	773,0	688,0	-	-
décembre	768,0	728,0	710,5	708,0	791,8	695,1	-	-

Période	Graines de lin	Pommes de terre	Betteraves fourragères	Lin brut	Paille de froment	Paille de seigle	Paille d'orge	Paille d'avoine
1977	958,1	359,4	46,5	400,9	180,8	278,3	182,7	167,7
1978	760,5	144,9	38,2	403,5	89,1	78,3	88,9	78,0
1979	860,3	265,7	60,9	364,1	114,1	112,8	108,0	102,8
1980	885,7	253,1	56,2	394,2	171,2	168,5	169,8	154,5
1981	1 225,8	280,7	-	407,1	179,2	170,3	180,9	158,7
1980								
janvier	862,5	282,8	68,0	362,5	197,8	190,0	197,8	177,2
février	875,0	237,2	63,1	378,1	174,1	142,8	177,3	160,6
mars	853,1	203,8	50,0	390,6	165,3	163,4	170,6	155,3
avril	868,8	184,8	50,0	393,8	165,0	174,4	170,3	155,0
mai	812,5	163,4	50,0	395,8	160,4	175,0	164,6	149,6
juin	785,0	1 206,3 (2)	-	387,5	152,8	157,0	156,1	140,6
juillet	806,3	721,3	-	400,0	175,9	175,0	179,7	156,6
août	850,0	181,6	-	425,0	166,9	-	111,1	141,0
septembre	850,0	154,5	-	385,0	143,1	138,0	149,4	118,0
octobre	862,5	168,4	-	412,5	161,1	157,5	170,6	140,0
novembre	1 040,6	277,2	-	400,0	189,4	185,0	194,4	175,0
décembre	1 162,5	301,3	-	400,0	202,2	195,0	195,3	185,0
1981								
janvier	1 150,0	277,2	-	400,0	203,8	195,0	208,8	185,0
février	1 150,0	219,4	-	400,0	187,5	183,8	191,9	175,0
mars	1 192,5	220,5	-	400,0	180,6	172,5	184,7	165,0
avril	1 222,9	250,0	-	400,0	176,3	170,0	180,0	161,7
mai	1 250,0	450,0	-	400,0	173,1	157,5	175,0	147,5
juin	1 233,3	1 547,2 (2)	-	400,0	161,6	155,0	164,4	145,0
juillet	1 228,6	640,8	-	400,0	157,0	153,1	158,9	136,9
août	1 272,0	260,6	-	400,0	173,9	158,1	162,9	151,9
septembre	1 242,8	220,8	-	418,8	178,8	170,0	177,5	145,0
octobre	1 256,3	252,8	-	416,7	177,5	175,0	182,5	145,0
novembre	1 233,6	262,4	-	425,0	188,3	171,0	191,7	169,0
décembre	1 277,8	261,3	-	425,0	191,9	176,3	191,9	177,5

(1) Source Ministère de l'Agriculture I.E.A.

(2) A partir de juin : prix des pommes de terre de la nouvelle récolte.

MERCURIALES AGRICOLES (suite)

Moyenne des prix des produits agricoles relevés sur les marchés régulateurs du pays (suite)
Prix au producteur, taxes (soit de transmission, soit T.V.A.) non comprises

Période	Foin de prairie	Foin de trèfle	Foin de luzerne	Lait (1)	Beurre de laiterie	Beurre de ferme	Gros oeufs	Oeufs moyens	Petits oeufs	Gorets		
	F/100 kg			F/litre	F/kg		F/pièces			F/kg poids vif		
1977	376,4	465,9	542,7	7,1	113,0	139,4	2,1	2,0	1,8	82,8		
1978	250,6	258,3	274,2	7,3	115,5	144,6	1,7	1,6	1,4	78,0		
							Bl.	Br.	Bl.	Br.	Bl.	Br.
1979	270,1	-	340,0	7,9	116,3	156,6	1,7	2,0	1,5	1,8	1,4	1,5
1980	343,3	-	371,9	8,0	118,0	159,9	2,0	2,1	1,9	2,0	1,8	1,8
1981	341,7	-	339,6	8,6 (*)	128,3	172,1	2,3	2,3	2,1	2,2	2,0	2,0
1980												
janvier	350,0	-	401,7	7,7	116,3	160,0	2,0	2,1	1,9	2,1	1,9	1,9
février	322,5	-	381,5	7,4	116,3	155,2	2,0	2,0	1,9	2,0	1,9	1,9
mars	365,0	-	361,0	7,6	116,3	157,8	2,1	2,2	2,1	2,1	2,0	2,0
avril	340,0	-	356,7	7,0	116,6	158,6	2,0	2,2	2,0	2,1	1,9	1,9
mai	308,3	-	356,7	7,6	116,7	158,4	2,0	2,2	1,8	1,9	1,6	1,6
juin	325,0	-	377,2	7,8	118,5	161,5	1,6	2,0	1,6	1,7	1,4	1,4
juillet	343,8	-	374,2	7,8	119,0	161,8	1,6	1,7	1,5	1,6	1,4	1,4
août	325,0	-	354,4	7,8	119,0	158,8	1,7	1,8	1,5	1,6	1,4	1,4
septembre	336,1	-	375,0	7,9	119,3	160,9	2,0	2,2	1,9	1,9	1,6	1,6
octobre	359,7	-	375,0	8,1	119,3	163,5	2,0	2,1	2,0	1,9	1,9	1,8
novembre	360,9	-	375,0	8,5	119,3	161,3	2,3	2,4	2,3	2,3	2,1	2,1
décembre	383,3	-	375,0	8,6	119,5	161,5	2,4	2,6	2,4	2,5	2,3	2,3
1981												
janvier	378,1	-	343,8	8,6	120,0	161,7	2,2	2,2	2,1	2,1	2,1	2,1
février	356,3	-	339,6	8,6	120,7	161,7	2,2	2,2	2,1	2,1	2,1	2,1
mars	340,3	-	329,2	8,3	121,0	162,5	2,5	2,5	2,4	2,4	2,4	2,4
avril	350,0	-	322,5	8,5 (*)	129,9	170,5	2,5	2,6	2,4	2,4	2,2	2,2
mai	314,1	-	317,9	8,5 (*)	130,9	176,4	2,3	2,4	2,1	2,2	1,9	1,9
juin	312,5	-	352,1	8,5 (*)	131,0	173,2	2,1	2,2	1,8	1,9	1,6	1,6
juillet	334,7	-	363,5	8,5 (*)	131,3	174,7	2,1	2,2	2,0	2,0	1,8	1,8
août	332,8	-	337,9	8,5 (*)	131,5	175,9	2,1	2,2	1,9	2,0	1,8	1,8
septembre	306,3	-	320,8	8,5 (*)	131,7	175,0	2,3	2,5	2,1	2,2	1,9	1,9
octobre	313,9	-	320,8	8,8 (*)	131,1	176,7	2,3	2,3	2,2	2,2	2,0	2,0
novembre	373,6	-	358,8	9,3 (*)	130,1	178,5	2,3	2,4	2,3	2,3	2,2	2,2
décembre	387,5	-	368,3	9,3 (*)	130,0	177,9	2,2	2,4	2,2	2,3	2,0	2,1

Période	Boeufs	Taureaux	Vaches	Génisses	Veaux	Porcs	Moutons	Chevaux	Poulets à rôtir	Poules à bouillir
	F/kg poids vif									
1977	57,9	56,2	42,8	53,9	84,0	45,1	41,7	46,2	31,7	19,6
1978	57,4	55,6	45,6	55,8	88,9	42,1	43,2	46,5	29,5	16,2
1979	58,9	58,5	45,9	56,3	84,2	41,7	40,9	48,4	31,6	18,3
1980	60,7	59,3	44,9	57,5	78,1	43,3	36,4	51,4	33,0	19,7
1981	66,6	66,3	49,4	61,8	90,0	48,1	54,3	61,0	34,5	19,2
1980										
janvier	60,2	62,4	43,5	55,9	90,6	48,5	35,0	48,0	33,2	25,0
février	59,9	59,8	43,5	54,9	85,1	47,4	39,3	50,3	35,8	24,9
mars	60,6	59,0	45,3	55,9	83,6	45,3	39,6	52,6	37,1	23,7
avril	61,6	57,8	46,2	56,6	85,0	43,9	41,2	53,8	35,9	23,2
mai	62,4	59,0	47,9	59,0	82,4	41,7	39,1	56,9	31,4	17,9
juin	62,4	58,6	48,0	59,4	79,3	42,3	38,2	52,3	36,8	16,8
juillet	63,0	58,7	47,2	59,2	71,8	41,6	36,9	52,0	32,5	14,9
août	61,9	59,3	45,8	59,3	70,5	39,3	33,2	51,5	29,5	14,1
septembre	61,2	59,4	44,5	59,8	70,9	41,3	32,6	49,0	31,0	18,1
octobre	58,9	58,5	42,8	57,6	61,8	41,5	29,8	48,8	30,4	18,0
novembre	58,4	59,0	41,9	56,1	72,1	42,9	30,2	48,6	30,0	19,7
décembre	58,3	59,7	42,2	55,8	83,9	43,7	31,2	52,5	32,4	20,5
1981										
janvier	59,0	59,4	43,1	57,0	78,9	43,9	32,7	56,3	32,4	22,2
février	59,4	59,0	43,7	57,3	82,8	44,1	40,9	57,8	33,9	21,6
mars	61,4	60,3	45,7	58,8	87,3	44,4	40,9	60,6	35,9	21,8
avril	63,8	62,8	48,6	60,6	90,6	42,3	52,3	65,4	35,6	18,8
mai	66,1	64,8	51,6	63,1	92,9	43,8	53,4	64,8	35,1	16,2
juin	69,4	67,3	53,7	64,5	90,3	44,7	54,3	62,4	36,4	15,0
juillet	70,0	69,3	51,0	63,0	85,8	47,0	56,8	58,0	34,9	16,3
août	70,9	70,1	51,8	63,8	85,5	47,2	54,3	58,0	33,8	17,0
septembre	71,2	69,9	50,9	63,5	93,5	53,3	59,5	61,5	34,0	20,5
octobre	68,6	69,9	49,0	62,1	94,6	54,5	60,9	61,0	35,8	21,3
novembre	68,5	70,8	50,1	62,5	95,6	55,6	56,1	62,6	33,0	20,5
décembre	71,2	72,0	53,5	65,0	102,8	56,9	53,0	63,8	33,8	19,1

(*) Lait livré à la laiterie.

MERCURIALES DES LEGUMES ET FRUITS (F) (1)

Période	Légumes										
	Plein air										
	Oignons	Endives	Choux-fleurs	Choux-blancs	Choux-rouge	Choux-verts	Choux de Bruxelles	Poireaux	Scorsonnères	Laitues pommées	Haricots
kg	Pièce					kg	Botte	kg	Caisse	kg	
1978	2,4	4,6	13,0	5,9	4,6	6,2	12,0	11,4	8,2	53,7	-
1979	4,6	6,4	14,7	8,2	6,9	8,8	15,1	16,2	8,9	68,4	-
1980	6,9	7,8	15,1	10,3	7,5	13,7	18,0	14,4	13,8	56,6	-
1980											
janvier	6,1	-	11,1	6,7	4,2	10,4	18,5	18,2	12,9	-	-
février	5,4	-	-	5,4	3,6	8,1	16,6	14,6	10,5	-	-
mars	7,0	-	-	7,6	3,7	7,2	26,3	15,0	9,0	-	-
avril	8,8	-	12,8	4,5	4,2	5,8	25,6	15,0	8,3	-	-
mai	11,0	-	17,4	13,6	4,3	2,6	-	12,9	-	49,1	140,0
juin	15,9	6,2	14,9	11,5	18,7	14,9	-	15,5	-	26,9	-
juillet	10,3	8,6	12,9	12,3	12,8	14,6	48,3	14,7	-	135,0	45,0
août	5,6	10,0	16,9	15,0	12,1	15,0	38,0	14,0	-	61,8	38,3
septembre	4,9	4,9	28,2	10,5	9,3	12,2	28,4	12,2	19,7	28,2	26,6
octobre	5,8	8,1	10,4	10,2	9,7	14,5	17,8	11,4	15,5	71,9	29,9
novembre	7,5	9,8	21,8	11,8	9,7	22,7	17,8	16,3	15,5	70,9	35,0
décembre	10,1	-	11,4	13,1	11,4	19,1	16,9	13,5	14,6	-	-
1981											
janvier	6,4	-	-	16,3	12,9	18,2	19,3	15,1	21,7	-	-
février	6,6	-	-	15,2	14,9	17,0	24,5	16,6	15,6	-	-
mars	8,6	-	-	11,2	19,0	12,4	28,9	17,6	15,9	-	-
avril	8,2	-	21,2	28,0	11,2	18,2	33,9	10,5	10,6	-	-
mai	14,2	19,7	24,4	24,1	30,7	10,1	-	10,1	-	113,1	-
juin	15,5	7,5	18,7	16,4	20,8	14,3	-	11,8	-	82,5	-
juillet	9,3	5,0	13,1	8,5	12,1	8,9	37,1	9,2	-	85,7	24,3
août	6,6	3,7	14,1	7,2	8,0	5,2	28,2	10,5	20,0	39,0	20,4
septembre	4,8	3,0	14,8	6,9	7,5	5,1	22,8	11,2	18,1	22,9	18,8
octobre	4,7	4,8	13,3	6,7	6,7	5,8	15,8	11,6	17,4	63,0	23,4
novembre	5,3	7,6	15,2	7,4	6,4	6,7	13,2	12,5	13,5	50,3	18,7

Période	Légumes					Fruits (qualité 1)					
	Plein air		Sous verre			Pommes			Poires		
	Tomates	Chicorées Witloof	Concombre	Laitues pommées	Tomates	Golden délicieux	Cox orange	Boskoop	Conférence	Doyenné du Comice	Durondeau
kg	kg	Pièce	Caisse	kg	kg						
1978	9,8	41,4	7,4	103,6	25,1	11,3	10,2	11,6	13,9	15,2	7,4
1979	7,6	35,8	7,8	123,3	21,6	5,8	9,0	6,1	13,8	14,1	8,5
1980	15,9	32,7	8,6	114,3	29,2	7,8	10,0	7,1	14,1	14,1	8,3
1980											
janvier	-	30,8	-	169,2	41,5	6,3	8,9	7,4	12,8	13,6	10,0
février	-	20,2	10,4	110,8	184,6	6,3	7,9	6,9	13,4	14,1	9,0
mars	-	21,7	11,3	91,7	119,4	6,4	4,5	7,5	16,5	17,1	-
avril	-	26,7	12,6	60,5	73,9	6,9	5,6	9,1	17,2	12,0	-
mai	-	46,4	10,1	76,9	41,4	8,1	9,0	12,3	18,2	-	-
juin	-	17,1	6,9	41,0	23,8	10,7	10,7	-	20,8	-	-
juillet	-	-	7,9	337,9	25,2	13,7	-	-	15,5	-	-
août	17,7	109,7	8,2	68,3	21,3	19,0	-	7,9	-	-	-
septembre	17,2	58,0	6,9	32,3	26,2	7,3	11,8	6,6	6,5	10,5	6,7
octobre	13,0	56,7	9,9	111,8	24,4	5,7	10,3	6,1	7,5	12,4	7,9
novembre	5,0	59,9	8,1	166,2	26,5	5,7	12,2	6,2	10,3	15,8	8,9
décembre	-	45,8	-	215,1	51,8	7,4	12,7	7,0	11,9	13,8	9,8
1981											
janvier	-	43,1	-	259,7	44,4	7,5	11,6	7,3	11,3	14,8	12,1
février	-	46,2	-	218,3	76,8	8,2	11,5	6,9	11,2	17,9	6,0
mars	-	48,9	13,9	184,8	134,3	9,3	10,6	7,9	13,0	26,9	-
avril	-	39,1	11,8	113,9	99,7	9,9	9,1	7,8	13,9	-	-
mai	-	85,3	12,5	111,9	46,2	9,2	-	8,4	14,8	-	-
juin	-	-	6,9	110,7	31,4	8,3	-	7,1	15,8	-	-
juillet	-	-	6,0	85,7	22,5	7,8	-	6,5	12,3	-	-
août	10,1	114,9	5,4	50,7	17,2	6,9	-	14,8	11,3	-	9,2
septembre	15,8	58,2	7,1	35,3	19,4	9,2	22,8	24,9	13,6	19,7	13,0
octobre	12,6	61,1	15,3	111,4	26,1	13,3	24,5	27,2	16,7	26,3	14,5
novembre	-	50,3	12,1	126,4	28,0	13,9	28,5	30,6	19,5	25,8	15,2

INDICES DES PRIX RECUS PAR LES AGRICULTEURS ET LES HORTICULTEURS

Base 1974 - 1976 = 100 (1)

Période	Produits végétaux	Céréales	Froment	Escourgeon	Pomme de terre	Plantes industrielles	Bettraves sucrières	Lin brut	Fourrage et paille
1978	89,0	110,5	113,2	103,7	38,9	102,3	102,7	90,3	59,4
1979	96,1	112,1	113,6	109,9	67,5	100,9	101,4	88,6	72,4
1980	96,6 (*)	113,9	116,1	108,3	60,4	114,2	115,1	92,7	93,0
1981	103,3 (*)	123,6	125,3	118,5	71,7	102,4 (*)	102,7	95,1	94,3
1980									
janvier	99,5	114,4	115,8	112,7	72,4	100,7	101,4	83,5	96,6
février	97,0	115,8	117,1	114,2	60,7	100,9	101,4	87,1	87,7
mars	95,5	115,6	117,0	113,2	52,2	101,0	101,4	90,0	94,0
avril	94,0	115,0	116,5	112,4	47,3	101,0	101,4	90,7	89,4
mai	92,4	115,0	116,4	112,4	41,8	101,0	101,4	91,2	82,8
juin	113,7	115,6	117,3	112,4	139,5	101,0	101,4	89,2	84,6
juillet	102,5	116,4	119,2	109,1	83,4	101,1	101,4	92,1	91,9
août	92,0	110,5	112,3	103,9	46,5	101,3	101,4	97,9	86,9
septembre	90,8	111,7	114,2	105,2	39,6	100,9	101,4	88,7	85,0
octobre	97,5 (*)	114,0	116,9	107,6	43,1	114,2 (*)	115,1 (*)	95,0	92,3
novembre	105,1 (*)	117,5	119,3	113,3	71,0	114,2 (*)	115,1 (*)	92,1	97,2
décembre	107,2 (*)	118,6	120,1	114,6	77,1	114,2 (*)	115,1 (*)	92,1	103,4
1981									
janvier	106,3 (*)	120,0	121,2	116,3	71,0	114,2 (*)	115,1 (*)	92,1	102,8
février	103,3 (*)	121,6	122,4	118,6	56,2	114,2 (*)	115,1 (*)	92,1	96,1
mars	103,6 (*)	123,0	124,2	119,0	56,4	114,2 (*)	115,1 (*)	92,1	92,0
avril	106,1 (*)	125,0	126,6	119,7	64,0	114,2 (*)	115,1 (*)	92,1	93,1
mai	117,3 (*)	126,7	128,8	119,9	115,2	114,2 (*)	115,1 (*)	92,1	86,0
juin	130,8 (*)	126,6	129,2	117,9	178,9	114,2 (*)	115,1 (*)	92,1	83,8
juillet	108,1 (*)	125,6	129,4	115,5	74,1	114,2 (*)	115,1 (*)	92,1	87,1
août	104,8 (*)	120,6	122,4	116,0	66,7	114,2 (*)	115,1 (*)	92,1	89,5
septembre	103,5 (*)	123,4	124,6	119,3	56,5	114,3 (*)	115,1 (*)	96,4	85,5
octobre	101,8 (*)	124,9	126,6	119,5	64,7	102,5 (*)	102,7 (*)	96,0	86,7
novembre	103,5 (*)	125,8	127,3	120,6	67,2	102,5 (*)	102,7 (*)	97,9	99,4
décembre	104,5 (*)	128,0	129,1	124,4	66,9	102,5 (*)	102,7 (*)	97,9	102,5

Période	Produits animaux	Produits laitiers	Lait	Crème	Beurre de ferme	Animaux	Bovins	Bœufs	Taureaux	Chèvres	Vaches	Veaux
1978	108,4	116,7	116,1	119,4	120,8	107,7	113,6	112,0	110,0	111,5	116,9	121,3
1979	109,8	117,0	115,0	120,2	131,1	109,7	116,1	114,8	113,3	112,8	117,3	122,2
1980	112,5	119,1	116,9	123,8	133,9	111,2	115,8	117,5	116,8	114,5	115,1	113,4
1981	124,4(*)	128,8 (*)	126,6(*)	133,5	144,0	123,6	128,3	128,2	129,3	123,9	127,5	131,3
1980												
janvier	119,9	125,2	124,0	125,8	133,6	119,2	118,6	116,5	122,0	112,4	112,4	131,6
février	117,3	120,6	119,2	124,6	129,9	117,5	115,5	115,6	117,8	110,6	110,9	123,9
mars	115,9	120,5	118,7	125,1	132,1	114,7	115,8	117,0	115,9	111,8	114,5	121,8
avril	113,0	114,4	111,5	125,4	132,7	112,9	116,5	119,0	114,3	112,6	117,0	123,7
mai	110,3	114,2	111,4	123,1	132,6	110,2	118,8	120,8	116,2	116,5	121,3	120,2
juin	111,0	117,5	114,9	122,5	135,2	111,4	118,1	120,7	115,2	117,2	121,6	116,0
juillet	109,0	117,6	114,9	124,3	135,5	109,1	116,5	122,1	115,6	117,3	119,8	105,3
août	106,5	117,1	114,7	121,7	133,0	105,4	116,2	120,5	117,0	117,8	118,0	103,3
septembre	110,1	117,7	115,2	123,2	134,7	108,5	116,3	119,4	117,9	119,0	116,7	103,7
octobre	110,3	122,0	119,9	123,4	136,8	107,0	111,7	114,7	116,0	115,7	111,4	90,5
novembre	114,2	127,0	126,0	125,1	135,1	108,8	112,3	112,9	116,5	112,6	109,1	105,0
décembre	116,5	127,4	126,3	126,1	135,2	111,1	114,2	112,5	117,4	111,8	109,3	118,7
1981												
janvier	116,0	127,7	126,6	127,1	135,4	112,0	115,4	114,7	117,9	114,5	112,1	114,7
février	116,6	127,8	126,8	127,2	135,3	113,0	116,6	115,8	117,2	115,0	114,0	120,4
mars	118,5	124,2	122,6	123,6	136,0	115,1	120,0	119,0	119,2	117,9	117,7	126,9
avril	118,9	127,2	124,8	134,9	142,7	114,8	124,5	123,3	122,9	120,9	124,2	131,6
mai	120,6	128,1 (*)	125,2(*)	133,5(*)	147,6	118,7 (*)	129,3	127,5	126,5	124,8	132,5	135,3
juin	121,2	127,7 (*)	125,2(*)	133,5(*)	145,0	121,2 (*)	132,5	133,2	130,7	127,9	137,4	131,7
juillet	123,0	127,9 (*)	125,2(*)	133,5(*)	146,2	123,2 (*)	131,0	134,2	133,7	126,6	131,3	124,7
août	123,5	128,0 (*)	125,2(*)	133,5(*)	147,3	123,8 (*)	132,4	135,8	135,4	128,1	132,6	124,3
septembre	130,4	128,5 (*)	125,8(*)	135,0(*)	146,5	132,2 (*)	133,7	136,2	136,1	128,1	131,3	135,7
octobre	132,4	132,7 (*)	130,5(*)	135,0(*)	147,9	133,9 (*)	132,4	132,4	136,6	126,1	128,1	137,3
novembre	134,9 (*)	138,0 (*)	136,4(*)	137,1(*)	149,4	134,9 (*)	133,4	132,2	137,7	126,7	129,9	138,6
décembre	137,0 (*)	137,9 (*)	136,4(*)	137,1(*)	148,9	138,5 (*)	138,6	136,8	140,1	130,8	136,5	149,4

(1) Source : Ministère de l'Agriculture I.E.A.

INDICES DES PRIX RECUS PAR LES AGRICULTEURS ET LES HORTICULTEURS (SUITE)

BASE 1974 - 1976 = 100 (1)

Période	Porcs	Porcs 1/2 gras	Moutons	Chevaux	Volaille	Poulets à rôtir	Poules à bouillir	Oeufs	Oeufs blancs	Oeufs bruns	Total des prod. agri- coles
1978	104,1	103,8	99,2	103,4	98,9	100,1	90,6	90,5	89,8	91,2	105,2
1979	105,1	103,1	93,6	107,7	106,8	107,1	104,2	89,5	87,3	91,7	107,5
1980	107,6	106,7	83,0	114,5	111,7	111,8	110,5	104,8	108,6	100,9	109,8
1981	120,6	119,2	126,0	136,4	116,1	117,2	108,3	117,8	123,3	112,3	120,8 (*)
1980											
janvier	120,4	119,8	88,3	107,1	116,0	112,6	139,8	109,6	112,8	106,4	116,5
février	118,5	117,0	103,0	112,2	123,5	121,3	139,4	106,2	112,2	100,3	113,9
mars	112,6	111,9	105,1	117,4	126,8	126,0	133,0	112,9	118,9	106,9	112,5
avril	108,9	108,3	106,6	119,9	122,8	121,8	129,8	110,2	114,0	106,4	109,8
mai	103,9	102,9	106,1	126,9	105,7	106,4	100,4	99,8	101,3	98,3	107,3
juin	105,1	104,3	104,2	116,6	120,9	124,7	93,9	88,1	87,2	88,9	111,5
juillet	103,7	102,8	101,8	116,0	106,9	110,2	83,4	82,5	85,6	79,4	107,9
août	97,9	97,1	96,6	114,9	97,4	100,1	78,9	84,8	87,5	82,1	104,1
septembre	102,9	101,9	94,4	109,3	104,7	105,2	101,6	100,5	103,5	97,6	106,8
octobre	103,9	102,5	93,8	108,9	102,8	103,1	100,8	104,6	109,8	99,3	108,1
novembre	106,9	106,0	84,4	108,5	102,8	101,8	110,4	123,9	131,1	116,7	112,7
décembre	109,0	107,9	82,1	117,1	110,6	109,9	115,1	131,6	137,0	126,2	114,9
1981											
janvier	109,3	108,5	105,5	125,5	111,6	109,8	124,2	116,6	124,1	109,1	114,4(*)
février	109,6	108,8	119,8	128,8	115,7	114,9	121,2	116,0	123,3	108,6	114,4(*)
mars	110,4	109,5	122,6	135,3	121,7	121,7	121,9	132,1	140,7	123,4	116,0(*)
avril	106,4	104,5	121,2	145,9	118,8	120,8	105,3	131,0	138,2	123,9	116,8(*)
mai	110,5	108,2	123,7	144,6	115,6	119,2	90,8	115,4	119,8	110,9	120,0(*)
juin	112,4	110,2	124,6	139,2	118,5	123,4	84,1	101,7	104,7	98,7	122,8(*)
juillet	117,8	116,0	133,3	129,4	115,1	118,4	91,5	107,4	112,1	102,7	120,5(*)
août	118,3	116,5	125,9	129,4	112,1	114,5	95,1	107,7	111,1	104,3	120,4(*)
septembre	132,9	131,6	137,8	137,2	115,3	115,3	114,9	118,9	122,5	115,4	125,8(*)
octobre	136,4	134,6	141,0	136,1	121,0	121,3	119,1	118,8	124,6	112,9	127,3(*)
novembre	138,5	137,3	130,0	139,7	112,3	111,9	114,8	126,2	133,3	119,1	129,6(*)
décembre	141,2	140,5	122,7(*)	142,2	113,7	114,7	107,3	121,1	124,5	117,7	131,5(*)

(1) Source : Ministère de l'Agriculture I.E.A.

INDICES DES PRIX RECUS PAR LES AGRICULTEURS ET LES HORTICULTEURS (suite)

Base 1974 - 1976 = 100 (1)

Période	Légumes	Choux-fleurs	Poireaux	Chicorées witloof	Laitues pommées	Tomates sous verre	Fruits	Pommes	Golden	Boskoop
1978	117,0	99,5	102,3	134,6	92,4	116,0	122,2	132,7	150,5	116,0
1979	116,9	119,1	156,5	120,3	109,1	104,8	110,0	78,5	83,6	57,8
1980	126,4(*)	125,6	133,5	112,1	107,5	131,8	105,7	101,7	111,7	67,8
1980										
janvier	114,7	-	168,0	100,1	150,9	187,6	100,0	82,2	88,7	70,2
février	80,3	-	134,9	65,4	97,6	834,0	103,8	79,4	88,7	65,3
mars	89,0	-	138,2	70,4	80,7	539,7	102,6	83,6	89,6	71,3
avril	112,7	96,0	138,4	86,7	53,3	333,7	109,4	95,5	96,7	86,2
mai	144,6	130,7	119,2	150,6	59,7	187,2	137,8	114,2	114,1	116,7
juin	106,7	112,3	143,5	-	32,6	107,7	94,7	149,1	149,4	116,7
juillet	123,1	97,3	135,5	-	164,0	114,0	125,2	191,9	191,9	116,7
août	142,4	127,2	129,8	356,0	75,2	96,3	138,9	165,3	266,1	74,8
septembre	137,6	212,5	112,5	188,4	34,3	118,6	97,3	90,2	102,3	62,8
octobre	134,0	78,6	105,3	184,1	87,4	110,4	87,1	80,8	79,3	57,7
novembre	159,6	164,2	150,7	190,4	146,3	120,7	95,2	87,7	79,9	58,2
décembre	160,1	86,0	120,8	148,7	189,4	234,0	95,5	97,3	103,4	65,9
1981										
janvier	152,3	-	140,0	140,0	228,7	200,5	99,1	95,9	105,0	69,1
février	157,2	-	153,2	150,0	192,3	347,2	110,5	99,5	114,8	65,2
mars	167,0	-	163,1	158,7	162,8	606,6	123,7	118,2	130,3	74,3
avril	150,1	159,3	96,7	126,8	100,3	450,7	136,1	132,4	138,6	74,2
mai	174,4	183,3	93,8	276,9	137,5	208,8	158,4	126,2	128,6	79,2
juin	134,6	140,8	108,7	-	100,2	141,9	128,2	116,1	116,5	67,6
juillet	102,1	98,5	85,5	-	104,2	101,6	183,9	109,6	109,5	61,2
août	90,3	106,0	97,2	373,0	47,5	77,9	153,7	124,4	97,0	140,2
septembre	98,3	111,2	103,7	189,0	27,8	87,7	182,1	192,7	128,6	236,0
octobre	127,3	100,0	106,8	198,3	76,6	118,2	199,3	207,1	185,8	257,1
novembre	129,2	114,6	115,2	163,2	111,3	126,6	211,3	237,8	194,8	289,4

Période	Poires	Conférence	Doyenne du Comice	Fraises	Cerises	Prod. hort. non comestibles	Fleurs coupées	Autres	Tot. prod. horticoles	Indices global agr. et hort.
1978	113,1	115,3	114,6	92,1	152,2	122,1	123,4	121,9	119,1	107,7
1979	107,7	105,7	103,6	122,4	152,0	120,5	120,7	120,5	116,4	109,2
1980	114,1	112,2	108,4	94,8	126,0	123,6	123,7	123,6	121,9	112,1
1980										
janvier	105,0	104,4	104,2	-	-	139,2	196,9	129,5	117,5	116,7
février	108,7	108,8	108,0	-	-	133,6	170,6	127,5	96,8	110,8
mars	134,5	134,6	131,4	-	-	127,7	147,5	124,4	100,3	110,3
avril	140,2	140,3	91,5	373,9	-	129,7	132,9	129,1	116,0	111,0
mai	148,4	148,4	-	199,3	-	133,9	128,4	134,8	140,9	113,5
juin	169,5	169,5	-	86,4	183,6	127,3	89,3	133,7	109,2	111,0
juillet	126,3	126,3	-	92,9	126,6	125,7	72,3	134,7	124,1	110,9
août	135,3	126,3	-	114,6	111,6	115,2	70,9	122,6	135,6	109,9
septembre	81,7	53,2	80,5	194,4	-	116,6	93,6	120,5	125,5	110,2
octobre	102,6	61,3	94,8	269,6	-	124,1	150,2	119,8	123,2	110,9
novembre	118,3	83,9	121,0	175,9	-	115,3	135,6	111,9	137,8	117,3(*)
décembre	106,6	96,7	105,8	-	-	136,3	206,5	124,6	142,9	120,1(*)
1981										
janvier	99,1	92,0	113,2	-	-	143,6	172,2	138,8	140,6	119,2(*)
février	97,5	91,5	137,1	-	-	138,0	172,2	132,3	144,3	119,9(*)
mars	107,6	106,1	206,1	-	-	132,2	121,9	133,9	151,1	122,5(*)
avril	113,3	113,3	206,1	316,0	-	130,4	137,5	129,3	143,1	121,8(*)
mai	120,9	120,9	-	209,8	-	134,0	132,3	134,2	162,2	127,8(*)
juin	129,0	129,0	-	127,5	174,0	139,9	94,4	148,4	134,9	125,0(*)
juillet	100,0	100,0	-	167,2	207,6	131,2	79,5	147,2(*)	125,1(*)	121,4(*)
août	137,6	92,1	-	167,1	182,4	109,9	87,4	144,5(*)	112,4(*)	118,6(*)
septembre	153,1	111,1	150,9	294,0	-	117,0	87,1	157,8(*)	124,9(*)	125,6(*)
octobre	190,0	136,2	201,3	258,3	-	109,7(*)	149,4	174,5(*)	150,4(*)	131,5(*)
novembre	194,6	159,2	197,9	295,7	-	116,3(*)	153,5	97,0(*)	138,7(*)	131,3(*)

(1) Source : Ministère de l'Agriculture - I.E.A.

INDICES DES PRIX D'ACHAT DES MOYENS DE PRODUCTION EN AGRICULTURE ET HORTICULTURE

Base 1974 - 1976 = 100 (1)

Période	Consommation intermédiaire	Semences et plants	Animaux d'élevage et de rente	Energie	Produits phytosanitaires	Engrais	Aliments	Petit matériel	Entretien des bâtiments
1978	108,3	100,7	114,5	113,7	92,0	107,2	103,4	117,9	132,3
1979	114,5	99,8	118,9	142,2	92,0	112,5	108,1	120,8	143,3
1980	123,5(*)	106,5	120,2	186,2	100,2	126,4	114,0	123,8	156,0
1981	134,5(*)	113,1	123,1	217,3	106,3	139,2(*)	123,9(*)	130,3	170,0
1980									
janvier	120,0	99,1	125,6	176,0	92,0	120,1	111,8	122,2	149,3
février	121,5	103,6	124,3	182,3	92,0	123,4	112,5	122,6	150,4
mars	122,6	103,6	125,9	186,2	100,2	126,3	113,1	122,6	150,7
avril	123,2	103,6	124,8	191,4	100,2	126,9	113,4	122,6	154,1
mai	123,2	103,6	119,6	190,7	100,2	126,0	113,5	122,6	155,4
juin	123,1	103,6	119,2	188,7	100,2	123,3	113,7	122,6	155,3
juillet	123,3	103,6	117,9	186,0	100,2	125,1	113,8	122,6	158,9
août	122,4	103,6	112,9	178,2	100,2	126,1	112,9	122,6	158,2
septembre	123,1	107,3	116,5	177,4	100,2	127,7	113,4	122,6	158,2
octobre	124,2	107,3	118,0	183,4	100,2	128,8	114,4	125,0	160,3
novembre	126,7	107,3	117,0	194,0	100,2	132,2	116,8	125,0	160,4
décembre	127,7	107,3	117,1	194,2	100,2	134,3	117,9	125,0	160,8
1981									
janvier	129,1	107,3	118,0	198,1	100,2	135,2	119,4	125,0	163,7
février	130,8	109,2	120,4	207,1	100,2	136,5	120,5	129,1	164,7
mars	131,5(*)	109,2	119,7	211,4	106,3	138,9	120,8	129,1	167,6
avril	132,6(*)	109,2	118,2	208,8	106,3	139,6	122,6	129,1	170,4
mai	132,9(*)	109,2	120,1	205,1	106,3	139,0	123,5	129,1	170,4
juin	133,0(*)	109,2	120,4	211,0	106,3	133,3	123,7(*)	129,1	170,5
juillet	134,2(*)	109,2	123,5	220,4	106,3	134,9(*)	124,2(*)	129,1	171,2
août	135,2(*)	109,2	123,8	223,1	106,3	136,9(*)	125,1(*)	129,1	169,5
septembre	136,3(*)	114,2	128,0	228,5	106,3	137,8(*)	125,7(*)	129,1	170,6
octobre	136,9(*)	114,2	129,4	226,8	106,3	141,6(*)	125,9(*)	131,5	170,6
novembre	138,1(*)	114,2	127,9	234,9	106,3	142,4(*)	126,6(*)	131,5	170,6
décembre	138,4(*)	114,2	129,6	238,1	106,3	143,0(*)	126,3(*)	131,5	170,6(*)

Période	Entretien du matériel	Autres biens et services	Investissements	Matériel	Construction	Salaires	Fermeages	Intérêts	Total
1978	132,9	133,8	121,9	119,7	127,4	143,7	108,8	101,3	110,4
1979	140,3	141,2	130,4	127,1	138,5	155,4	113,4	101,8	116,8
1980	151,3	149,3	141,2	137,3	151,0	166,5	126,9	108,5	126,3
1981	160,9	158,1	150,4	144,7	164,7	177,4	126,9(*)	108,5(*)	136,4(*)
1980									
janvier	144,0	145,0	132,8	128,1	144,6	162,3	126,9	108,5	122,5
février	148,7	145,9	139,5	136,9	146,1	163,3	126,9	108,5	124,3
mars	148,9	146,3	139,7	136,9	146,6	164,5	126,9	108,5	125,3
avril	148,9	146,8	140,6	136,9	149,8	165,6	126,9	108,5	125,9
mai	151,2	147,3	140,8	136,9	150,7	165,6	126,9	108,5	125,9
juin	152,3	148,0	141,1	137,3	150,6	165,6	126,9	108,5	125,8
juillet	152,6	150,4	141,9	137,3	153,7	165,8	126,9	108,5	126,1
août	152,7	151,2	141,7	137,3	152,7	166,7	126,9	108,5	125,4
septembre	153,2	151,9	141,7	137,3	152,7	167,8	126,9	108,5	125,9
octobre	153,9	152,3	142,4	137,6	154,5	168,8	126,9	108,5	127,0
novembre	154,3	153,0	142,4	137,6	154,6	169,9	126,9	108,5	129,1
décembre	154,8	153,5	142,6	137,6	155,1	172,3	126,9	108,5	130,0
1981									
janvier	155,4	154,4	143,3	137,6	157,7	171,1(*)	129,9(*)	108,5(*)	131,2(*)
février	158,8	154,8	147,8	143,3	159,0	172,5(*)	126,9(*)	108,5(*)	133,0(*)
mars	159,3	155,8	148,7	143,3	162,3	174,0(*)	126,9(*)	108,5(*)	133,8(*)
avril	159,4	156,5	149,4	143,3	164,7	175,4(*)	126,9(*)	108,5(*)	134,8(*)
mai	159,5	156,3	149,4	143,3	164,7	176,8(*)	126,9(*)	108,5(*)	135,1(*)
juin	160,0	156,5	150,7	145,1	164,8	176,8(*)	126,9(*)	108,5(*)	135,3(*)
juillet	161,3	158,3	150,9	145,1	165,7	176,8(*)	126,9(*)	108,5(*)	136,4(*)
août	160,5	158,9	150,6	145,1	164,6	178,2(*)	126,9(*)	108,5(*)	137,1(*)
septembre	161,2	159,6	151,1	145,1	166,2	179,6(*)	126,9(*)	108,5(*)	138,1(*)
octobre	162,7	161,4	151,5	145,6	166,2(*)	181,1(*)	126,9(*)	108,5(*)	138,8(*)
novembre	164,9	161,8	151,5	145,6	166,2(*)	182,5(*)	126,9(*)	108,5(*)	139,6(*)
décembre	166,5	162,7	151,5	145,6	166,2(*)	184,0(*)	126,9(*)	108,5(*)	139,9(*)

Source : Ministère de l'Agriculture I.E.A.

X. MISE DE MOUTURE DU FROMENT EN MEUNERIE INDUSTRIELLE (TONNE) (1)

Période	Réception du froment			Mise en mouture			Farines	
	Indigène	Exotique	Total	Indigène	Exotique	Total	Stocks	Farines produites
1971	403 455	604 242	1 007 697	414 812	581 427	996 239	145 624	683 663
1972	387 876	589 413	977 289	382 307	607 307	989 000	133 014	667 165
1973	432 923	689 727	1 122 650	440 356	684 209	1 124 565	131 101	761 084
1974	411 071	668 748	1 079 819	393 382	676 103	1 069 485	141 437	743 378
1975	422 770	583 817	956 587	422 615	533 081	955 696	141 329	681 738
1976	566 581	426 407	992 988	561 782	449 615	1 010 397	122 919	733 815
1977	549 247	524 941	1 074 188	556 022	512 569	1 068 591	128 515	760 375
1978	513 251	530 512	1 043 763	496 089	552 915	1 049 004	123 277	737 491
1979	606 238	484 244	1 090 482	617 154	477 056	1 094 220	119 541	763 447
1980	636 787	558 373	1 194 760	644 930	566 283	1 211 213	103 488	840 415
du 6 au 20 juillet	10 369	32 082	42 451	13 227	20 659	33 886	127 809	23 911
du 20 juillet au 3 août	8 919	11 421	20 340	10 367	12 528	22 895	125 253	13 701
du 3 au 17 août	4 176	11 099	15 275	20 908	21 404	42 312	98 217	29 790
du 17 au 31 août	25 587	24 842	50 429	24 027	28 469	52 496	96 149	36 825
du 31 août au 14 septembre	30 689	30 849	61 538	27 603	25 742	53 345	104 342	37 045
du 14 au 28 septembre	28 993	27 159	56 152	27 069	26 408	53 477	107 017	37 025
du 28 septembre au 12 octobre	23 775	31 422	55 197	27 740	24 745	52 485	109 729	36 875
du 12 au 26 octobre	29 833	27 316	57 149	25 279	28 808	54 087	112 791	38 195
du 26 octobre au 9 novembre	24 847	23 593	48 440	24 139	26 528	50 667	110 564	34 897
du 9 au 23 novembre	23 740	31 545	55 285	24 073	23 799	47 872	117 978	32 944
du 23 novembre au 7 décembre	25 989	18 394	44 383	30 249	25 993	56 242	106 118	39 538
du 7 au 21 décembre	27 002	23 224	50 226	26 531	29 947	56 478	99 867	39 134
du 21 décembre au 4 janvier	10 499	19 349	29 848	13 881	12 345	26 226	103 488	17 502
1981	599 683	751 266	1 350 949	585 450	772 750	1 358 300	96 234	947 107
du 4 au 18 janvier	24 229	34 785	59 014	31 870	27 464	59 334	103 169	41 529
du 18 janvier au 1er février	30 410	29 890	60 300	29 547	29 008	58 555	104 914	40 717
du 1er au 15 février	30 432	32 326	62 758	28 693	27 826	56 519	111 153	40 074
du 15 février au 1er mars	26 382	41 177	67 559	27 948	28 597	56 545	122 168	38 762
du 1er au 15 mars	24 426	25 027	49 453	27 337	28 660	55 997	115 624	39 053
du 15 au 29 mars	21 454	14 202	35 656	22 360	32 598	54 958	96 321	39 328
du 29 mars au 12 avril	17 201	34 791	51 992	22 096	34 615	56 711	91 601	39 176
du 12 au 26 avril	22 466	40 073	62 539	18 662	31 577	50 239	103 901	35 159
du 26 avril au 10 mai	19 862	30 127	49 989	17 414	32 414	49 854	104 036	35 165
du 10 au 24 mai	45 823	22 094	67 917	17 576	39 858	57 434	114 519	39 187
du 24 mai au 7 juin	16 751	39 233	55 984	15 812	31 490	47 302	123 201	34 930
du 7 au 21 juin	18 295	44 915	63 210	17 460	36 982	54 442	131 969	38 529
du 21 juin au 5 juillet	19 353	26 961	46 314	15 772	40 140	55 912	122 371	39 708
du 5 juillet au 19 juillet	8 588	44 535	53 123	11 797	33 379	45 176	130 317	32 126
du 19 juillet au 2 août	10 279	18 181	28 460	8 499	19 502	28 001	130 776	19 321
du 2 août au 16 août	10 035	16 596	26 631	18 902	38 808	57 710	99 697	40 502
du 16 août au 30 août	32 968	16 913	49 881	24 616	27 745	52 361	97 217	36 849
du 30 août au 13 septembre	24 021	27 470	51 491	21 215	22 474	43 689	105 019	30 613
du 13 septembre au 27 septembre	24 741	21 123	45 864	20 136	22 817	42 953	107 930	29 456
du 27 septembre au 11 octobre	23 145	21 238	44 383	21 788	25 225	47 013	105 301	32 301
du 11 octobre au 25 octobre	29 293	28 777	58 070	27 477	30 414	57 891	105 479	40 170
du 25 octobre au 8 novembre	25 647	30 243	55 890	27 780	27 222	55 002	106 367	39 128
du 8 novembre au 22 novembre	23 246	27 305	50 551	27 162	27 802	54 964	101 953	37 680
du 22 novembre au 6 décembre	27 561	26 484	54 045	28 844	31 643	60 487	95 511	42 277
du 6 décembre au 20 décembre	29 092	26 989	56 081	32 013	27 488	59 501	92 090	41 510
du 20 décembre au 3 janvier	13 983	29 811	43 794	22 674	16 976	39 650	96 234	23 857
1982								
du 3 janvier au 17 janvier	23 833	26 631	50 464	32 287	29 189	61 476	85 222	43 176

(1) En application de l'arrêté royal du 10 mars 1969, paru au Moniteur belge du 27 mars 1969, une statistique de l'activité et des stocks des meuneries industrielles agréées est exécutée par quinzaine.

XI. IMPORTANCE DU CHEPTEL PORCIN

Dates	Nature de l'enquête	Nombre de détenteurs de porcs	Porcelets d'un poids vif de moins de 20 kg	Porcs d'un poids vif de 20 kg à moins de 50 kg	Porcs d'un poids vif de 50 kg et plus					Ensemble
					Porcs à l'engrais (y compris verrats de réforme et truies de réforme)	Porcs reproducteurs				
						Total	dont :			
						Verrats	Truies saillies	Truies d'élevage non saillies		
1973										
1 avril	sondage	66 000	1 418 200	1 114 500	1 475 000	644 700	28 600	386 600	229 500	4 652 400
15 mai	recensement	67 132	1 366 714	1 215 623	1 421 161	626 391	27 632	391 539	207 220	4 629 889
1 août	sondage	69 000	1 410 500	1 321 700	1 531 200	669 400	32 600	402 600	234 200	4 932 800
1 déc.	recensement	68 479	1 260 425	1 284 611	1 533 802	641 402	28 530	402 308	210 564	4 720 240
1974										
1 avril	sondage	63 000	1 610 000	1 272 000	1 709 000	694 000	32 000	425 000	237 000	5 285 000
15 mai	recensement	66 000	1 498 696	1 303 323	1 550 928	673 401	30 194	418 325	224 882	5 026 348
1 août	sondage	68 000	1 620 000	1 593 000	1 849 000	728 000	33 000	436 000	259 000	5 790 000
1 déc.	recensement	64 306	1 220 208	1 279 981	1 542 000	624 104	28 365	386 938	208 801	4 666 293
1975										
1 avril	sondage	57 500	1 393 000	1 265 000	1 505 000	640 000	29 000	384 000	227 000	4 803 000
15 mai	recensement	57 904	1 375 447	1 207 190	1 435 959	618 946	27 998	380 497	210 451	4 637 542
1 août	sondage	58 200	1 336 300	1 302 100	1 491 100	648 500	32 800	398 500	217 200	4 778 000
1 déc.	recensement	58 883	1 259 350	1 253 641	1 537 701	627 834	28 374	388 984	210 476	4 678 527
1976										
1 avril	sondage	54 000	1 438 800	1 275 800	1 605 700	658 700	30 000	393 400	235 300	4 979 000
15 mai	recensement	54 589	1 430 716	1 270 733	1 534 015	646 695	29 465	401 533	215 697	4 882 159
1 août	sondage	55 918	1 450 200	1 400 300	1 697 100	691 400	29 800	407 500	254 100	5 239 000
1 déc.	recensement	55 145	1 266 492	1 301 875	1 605 831	639 089	29 006	397 035	213 048	4 813 287
1977										
1 avril	sondage	51 500	1 528 200	1 264 100	1 517 000	677 700	31 400	405 400	240 900	4 987 000
15 mai	recensement	51 742	1 376 788	1 324 249	1 528 676	656 252	30 555	407 848	217 849	4 885 965
1 août	sondage	51 924	1 405 800	1 289 100	1 700 200	675 600	30 900	414 100	230 600	5 070 700
1 déc.	recensement	51 998	1 311 721	1 344 068	1 622 638	656 137	29 183	409 426	217 528	4 934 564
1978										
1 avril	sondage	49 724	1 476 000	1 318 600	1 648 900	675 800	30 700	413 200	231 900	5 119 300
15 mai	recensement	48 524	1 450 722	1 340 643	1 612 503	672 278	30 486	416 227	225 565	5 076 146
1 août	sondage	47 700	1 491 700	1 318 000	1 780 500	687 300	32 500	415 600	239 200	5 277 500
1 déc.	recensement	48 280	1 348 164	1 329 299	1 649 056	665 142	29 718	417 159	218 265	4 991 661
1979										
1 avril	sondage	43 600	1 503 000	1 216 000	1 665 800	675 200	29 600	410 300	235 800	5 060 000
15 mai	recensement	44 253	1 428 991	1 388 716	1 630 771	676 782	30 886	418 331	227 565	5 125 260
1 août	sondage	44 000	1 460 400	1 316 400	1 827 050	695 650	31 400	416 950	247 300	5 299 500
1 déc.	recensement	43 887	1 353 374	1 347 335	1 631 180	655 323	29 024	415 474	210 825	4 987 212
1980										
1 avril	sondage	.	1 537 500	1 185 100	1 750 900	668 600	30 500	414 100	224 000	5 142 100
15 mai	recensement	41 778	1 456 317	1 368 242	1 673 913	674 064	30 396	419 224	224 444	5 172 536
1 août	sondage	.	1 467 700	1 262 000	1 831 900	675 000	29 700	409 900	235 400	5 236 600
1 déc.	recensement	41 136	1 336 246	1 336 582	1 680 840	657 434	28 630	415 268	213 536	5 011 102
1981										
1 avril	sondage	.	1 491 400	1 261 600	1 557 800	662 300	29 100	417 000	216 200	4 973 100
15 mai	recensement	41 778	1 456 317	1 368 242	1 673 913	674 064	30 396	419 224	224 444	5 172 536
1 août	sondage	.	1 453 000	1 343 300	1 708 600	675 100	30 200	406 600	238 300	5 180 000

STATISTIQUES ANNUELLES

RECENSEMENT AGRICOLE ET HORTICOLE AU 1^{ER} DECEMBRE 1979

ASPECTS STRUCTURELS

Le recensement agricole et horticole au 15 mai 1979 a été effectué en deux phases, l'une située au 15 mai, l'autre au 1er décembre.

Les tableaux ayant trait à la première phase ont été publiés dans le bulletin "Statistiques agricoles" de septembre - octobre 1980.

Les tableaux ci-après ressortissent à la deuxième phase et ont été dressés pour toutes les personnes qui ont à la fois rempli un questionnaire Modèle I, au 15 mai, et un questionnaire Modèle Ibis au 1er décembre.

La mention d'une part "Exploitations disparues" s'applique à celles qui n'existaient plus au 1er décembre, et d'autre part "Nouvelles exploitations" à celles qui ont été fondées entre les deux phases et pour lesquelles une déclaration a été remplie au 1^{er} décembre uniquement.

Tous ces tableaux sont disponibles par catégorie de déclarants et pour l'ensemble des catégories pour le Royaume, les provinces, les régions agricoles, les régions agricoles dans la province, les arrondissements administratifs et les régions linguistiques.

RECENSEMENT AGRICOLE ET HORTICOLE 1-12-79

NIVEAU: PAR ROYAUME

- ROYAUME

CAT 1 : AGRICULTEURS, ELEVEURS PROFESSIONNELS

CAT 2 : HORTICULTEURS PROFESSIONNELS

CAT 3 : PRODUCTEURS OCCASIONNELS

CAT 4 : ETABLISSEMENTS SPECIAUX (PENITENTIAIRES, MAISONS DE REPOS, ETABLISSEMENTS D'ENSEIGNEMENT ETC.)

*NOMBRE D'EXPLOITATIONS - MOD. IBIS AVEC MOD. 1 CORRESPONDANTS	115116
- EXPLOITATIONS DISPARUES (MOD. 1 CAT. 1 A 5 SANS MOD. IBIS)	3826
- EXPLOITATIONS NOUVELLES (MOD. IBIS SEULS).	562
- EXPLOITATIONS SANS ACTIVITE AU 15 MAI AVEC MOD. IBIS	21

LES DONNEES CI-APRES ONT SEULEMENT TRAIT AU MOD. IBIS AVEC MOD. 1 CORRESPONDANTS

*MAIN D'OEUVRE		CHEFS	MAIN D'OEUVRE FAMILIALE							MAIN D'OEUVRE NON FAMILIALE					NBRE DE JOURS	
		D'EX-													DE TRAVAIL	
SEXE	% D'ACTIVITE SUR L'EXPLOITATION	TA-	PLOI-	TOTAL	SALA-	NON	LOGES	QUA-	NON	TOTAL	NOUR-	LOGES	NOUR-	QUA-	NON	SAISONNIER
		RIE-	RIE-	RIE-	SALA-	RIE-	LI-	QUA-	LI-	RIS	SEULE-	RIS &	LI-	QUA-	LI-	HOM-
		SION	SION	SION	RIE-	RIE-	FIES	LI-	FIES	SEULE-	MENT	LOGES	FIES	LI-	FIES	MES
										MENT						MES
HOMMES	90% ET PLUS	66088	8463	1777	6686	6848	5451	3012	4775	274	179	382	2636	2139		
	75 < 90%	2304	639	123	516	561	323	316	274	20	12	41	141	133		
	50 < 75%	3640	1185	170	1015	1008	498	687	235	29	7	37	91	144		
	25 < 50%	7614	2393	277	2116	2080	854	1539	254	31	7	39	96	158		
	< 25%	20045	5725	548	5177	4958	1555	4170	284	27	6	29	71	213		
	TOTAL	99691	18405	2895	15510	15455	8681	9724	5822	381	211	528	3035	2787	133127	
FEMMES	90% ET PLUS	6669	3437	234	3203	3307	1050	2387	423	23	11	16	133	290		
	75 < 90%	1557	2704	136	2568	2655	684	2020	48	12	3	8	11	37		
	50 < 75%	1715	9882	294	9588	9774	2103	7779	97	7	6	14	25	72		
	25 < 50%	1750	16577	400	16177	16441	2824	13753	206	2	8	9	27	179		
	< 25%	3734	13154	320	12834	12929	1572	11582	233	4	5	14	36	197		
	TOTAL	15425	45754	1384	44370	45106	8233	37521	1007	48	33	61	232	775		74403
TOTAL	90% ET PLUS	72757	11900	2011	9889	10155	6501	5399	5198	297	190	398	2769	2429		
	75 < 90%	3861	3343	259	3084	3216	1007	2336	322	32	15	49	152	170		
	50 < 75%	5355	11067	464	10603	10782	2601	8466	332	36	13	51	116	216		
	25 < 50%	9364	18970	677	18293	18521	3678	15292	460	33	15	48	123	337		
	< 25%	23779	18879	868	18011	17887	3127	15752	517	31	11	43	107	410		
	TOTAL	115116	64159	4279	59880	60561	16914	47245	6829	429	244	589	3267	3562	133127	74403

*UTILISATION DE TRACTEURS APPARTENANT A L'EXPLOITATION	NBRE D'EXPL.	NOMBRE DE TRACTEURS PAR CLASSES DE PUISSANCE (K.W)								
		TRACTEURS A 4 ROUES				VEHICULES A MOTEUR SERVANT DE TRACTEURS AGRICOLES				
	UTILI-	TRACTEURS A CHENILLES				DE TRACTEURS AGRICOLES				
	DES	304				305				
	TRAC-									
	TEURS	<25	25-39	40-59	60 +	< 25	25-39	40-59	60 +	
		70696	14448	35974	38806	12801	853	741	715	264

RECENSEMENT AGRICOLE ET HORTICOLE 1-12-79

NIVEAU: PAR ROYAUME

- ROYAUME

CAT 1 : AGRICULTEURS, ELEVEURS PROFESSIONNELS

CAT 2 : HORTICULTEURS PROFESSIONNELS

CAT 3 : PRODUCTEURS OCCASIONNELS

CAT 4 : ETABLISSEMENTS SPECIAUX (PENITENTIAIRES, MAISONS DE REPOS, ETABLISSEMENTS D'ENSEIGNEMENT ETC.)

	MOTOCULTEURS, MOTOHOUES, -FRAISES ET -FAUCHEUSES	MOISONNEUSES -BATTEUSES	RECOLTEUSES- HACHEUSES	MACHINES POUR LA RECOLTE	MACHINES POUR LA RECOLTE	INSTALLATIONS DE TRAITE	TANKS A LAIT
*UTILISATION D'AUTRES MACHINES APPARTENANT A L'EXPLOITATION	306	307	308	TERRE 309	SUCR. 310	311	312
	EXPL. MACH.	EXPL. MACH.	EXPL. MACH.	EXPL. MACH.	EXPL. MACH.	EXPL. MACH.	EXPL. MACH.

8389 9608 6137 6706 3916 4169 1592 1654 2212 2264 39691 40525 33603 34145

	TRACTEURS OU VEHIC. A MOT. SERVANT DE TRACTEURS	MOTOCULTEURS, MOTOHOUES, -FRAISES ET -FAUCHEUSES	MOISONNEUSES -BATTEUSES	RECOLTEUSES- HACHEUSES	MACHINES POUR LA RECOLTE	MACHINES POUR LA RECOLTE	TANKS A LAIT
(1):UNE AUTRE EXPLOITATION (ENTRAIDE),UNE COOPERATIVE OU EN COPROPRIETE	313 314	315 316	317 318	319 320	321 322	323 324	325
(2):UNE ENTREPRISE DE TRAVAUX	(1) (2)	(1) (2)	(1) (2)	(1) (2)	(1) (2)	(1) (2)	(1)

3322 8092 394 3148 3708 34014 1362 20089 461 8498 953 12901 1605

*NOMBRE D'EXPLOITATIONS UTILISANT DE LA TRACTION ANIMALE 15535

*UTILISATION DES SERRES (M2) : - SANS INSTALLATION DE CHAUFFAGE FIXE OU MOBILE . . . 4655005
 - AVEC INSTALLATION DE CHAUFFAGE FIXE OU MOBILE . . . 12475654

*AFFILIATION AUX COOPERATIVES : - NOMBRE D'EXPLOITATIONS AFFILIEES (TOTAL) 20510
 AGRICOLES - POUR L'APPROVISIONNEMENT 8692
 - POUR L'ECOLEMENT DES PRODUITS 16275
 - POUR LA MISE A DISPOSITION DE MATERIEL 881

*NOMBRE D'EXPLOITATIONS LIEES PAR CONTRAT 4832

	CEREALES	FRUITS ET LEGUMES	BOVINS	LAIT ET PRODUITS LAITIERS	PORCS	VOLAILLE	OEUFS
INBRE D'EXPL. OU LE POURCENTAGE EN VALEUR DE LA PROD. SOUS CONTRAT PAR RAPPORT A LA PROD. TOTALE DU PRODUIT CONSIDERE = ..%	343	344	345	346	347	348	349

< 25%	67	292	52	24	391	120	30
DE 25 A 49%	39	176	12	22	156	55	12
DE 50 A 89%	31	182	23	36	178	52	12
DE 90% ET +	103	720	77	496	394	517	132

	NAVETS	CHOUX- NAVETS	CAROTTES FOURRA- GERES	CHOUX FOURRA- GERS	CHOUX MOELLIERS EN VERT	PLANTES ENFOUIES	AUTRES	TOTAL
*SUPERFICIE OCCUPEE PAR DES CULTURES DEROBEEES	350 HA-	A 351 HA-	A 352 HA-	A 353 HA-	A 354 HA-	A 355 HA-	A 356 HA-	A
	357 HA-							

17630.22 469.35 319.13 5332.37 1911.04 16179.23 3660.77 27079 45502.11

RECENSEMENT AGRICOLE ET HORTICOLE 1-12-79

NIVEAU : ROYAUME

TABLEAU 2 REPARTITION DES EXPLOITATIONS SELON LES CLASSES DE GRANDEUR, NOMBRE ET CATEGORIE DE DECLARANTS

TAILLE SELON LA SUPERFICIE	CATEGORIE 1		CATEGORIE 2		CATEGORIE 3		CATEGORIE 4		TOTAL	
	EXPLOI- UTILISEE NOMBRE	SUP. AGR. UTILISEE HA- A	EXPLOI- UTILISEE NOMBRE	SUP. AGR. UTILISEE HA- A	EXPLOI- UTILISEE NOMBRE	SUP. AGR. UTILISEE HA- A	EXPLOI- UTILISEE NOMBRE	SUP. AGR. UTILISEE HA- A	EXPLOI- UTILISEE NOMBRE	SUP. AGR. UTILISEE HA- A

CAT 1 : AGRICULTEURS ET ELEVEURS PROFESSIONNELS

CAT 2 : HORTICULTEURS PROFESSIONNELS

CAT 3 : PRODUCTEURS OCCASIONNELS

CAT 4 : ETABLISSEMENTS SPECIAUX (PENITENTIAIRES, MAISONS DE REPOS, ETABLISSEMENTS D'ENSEIGNEMENT ETC...)

TOTAL CAT 1+2+3+4

0 HA	717	0,00	62	0,00	1521	0,00	18	0,00	2318	0,00
0,01 < 1 HA	1508	898,20	4023	1892,50	14701	8383,05	204	79,94	20436	11253,69
1 < 2 HA	1795	2586,11	1775	2482,94	6258	8556,32	53	75,25	9881	13700,62
2 < 5 HA	7163	25317,12	1582	4899,35	7241	22883,77	76	235,72	16062	53335,96
5 < 10 HA	14834	110889,56	717	4992,92	3178	21532,21	51	349,55	18780	137764,24
10 < 20 HA	23276	336686,06	282	3692,42	1254	16774,25	35	478,75	24847	357631,48
20 < 30 HA	11082	267923,01	47	1132,73	276	6567,02	11	270,31	11416	275893,07
30 < 50 HA	7484	281533,17	15	536,80	121	4566,44	14	537,00	7634	287173,41
50 < 80 HA	2578	157590,59	6	387,99	41	2484,82	10	606,08	2635	161069,48
80 < 100 HA	531	46987,13	1	87,03	8	669,78	2	165,19	542	47909,13
100 & + HA	532	70107,90	2	271,09	24	3732,58	7	1150,58	565	75262,15
TOT. HA	71500	1300518,85	8512	20375,77	34623	96150,24	481	3948,37	115116	1420993,23

EXPLOITATIONS DISPARUES

745	7423,85	174	153,99	2881	3594,51	26	121,41	3826	11293,76
-----	---------	-----	--------	------	---------	----	--------	------	----------

NOUVELLES EXPLOITATIONS

178	0,00	40	0,00	341	0,00	3	0,00	562	0,00
-----	------	----	------	-----	------	---	------	-----	------

EXPLOITATIONS SANS ACTIVITE AU 15 MAI, PREMIERE PHASE DU RECENSEMENT

4	0,00		0,00	17	0,00		0,00	21	0,00
---	------	--	------	----	------	--	------	----	------

RECENSEMENT AGRICOLE ET HORTICOLE 1-12-79

NIVEAU: ROYAUME

TABLEAU 3 REPARTITION DES EXPLOITATIONS SELON LES CLASSES DE GRANDEUR ET LA MAIN-D'OEUVRE (NOMBRE DE PERSONNES)

TAILLE SELON LA SUPERFICIE AGRICOLE UTILISEE	CHEFS D'EXPLOITATION									
	A TEMPS PARTIEL AVEC UN TEMPS DE TRAVAIL DE								A TEMPS COMPLET (90 % ET PLUS)	
	< 25 %		25 < 50 %		50 < 75 %		75 < 90 %		TOTAL	DONT
	TOTAL	DONT HOMMES	TOTAL	DONT HOMMES	TOTAL	DONT HOMMES	TOTAL	DONT HOMMES	TOTAL	DONT HOMMES

* MODELE IBIS AVEC MODELE 1 CORRESPONDANT *

TOTAL CAT 1+2+3+4

0 HA	1007	887	380	284	203	141	93	62	635	502
0,01 < 1 HA	11238	9487	2861	2340	1146	846	551	368	4640	3942
1 < 2 HA	4488	3735	1488	1206	627	438	314	186	2964	2496
2 < 5 HA	4477	3773	2379	1920	1251	823	771	422	7184	5712
5 < 10 HA	1674	1407	1364	1116	1069	639	857	428	13816	12091
10 < 20 HA	626	533	621	519	667	443	850	508	22083	20638
20 < 30 HA	151	128	138	115	233	184	237	178	10657	10223
30 < 50 HA	68	56	79	68	95	73	133	105	7259	7033
50 < 80 HA	32	26	34	30	40	30	41	33	2488	2437
80 < 100 HA	8	4	5	4	8	7	5	5	516	508
100 & + HA	10	9	15	12	16	16	9	9	515	506
TOT. HA	23779	20045	9364	7614	5355	3640	3861	2304	72757	66088

TAILLE SELON LA SUPERFICIE AGRICOLE UTILISEE	MEMBRES DE LA FAMILLE DU CHEF D'EXPLOITATION (CHEF D'EXPLOITATION EXCLU)									
	A TEMPS PARTIEL AVEC UN TEMPS DE TRAVAIL DE								A TEMPS COMPLET (90 % ET PLUS)	
	< 25 %		25 < 50 %		50 < 75 %		75 < 90 %		TOTAL	DONT
	TOTAL	DONT HOMMES	TOTAL	DONT HOMMES	TOTAL	DONT HOMMES	TOTAL	DONT HOMMES	TOTAL	DONT HOMMES

* MODELE IBIS AVEC MODELE 1 CORRESPONDANT *

TOTAL CAT 1+2+3+4

0 HA	227	69	149	19	95	8	30	5	114	74
0,01 < 1 HA	2249	707	1493	225	805	101	263	28	713	456
1 < 2 HA	1221	428	827	142	547	60	181	34	435	296
2 < 5 HA	2509	992	1562	382	992	120	249	52	682	466
5 < 10 HA	3583	1292	3170	526	1716	220	442	90	1264	838
10 < 20 HA	4978	1331	5691	596	3162	316	979	202	2959	2068
20 < 30 HA	2109	482	3068	258	1834	182	565	108	2134	1511
30 < 50 HA	1356	291	2122	167	1312	105	434	82	2000	1454
50 < 80 HA	475	101	662	59	474	53	158	30	984	787
80 < 100 HA	86	16	121	11	70	7	28	5	273	220
100 & + HA	86	16	105	8	60	13	14	3	342	293
TOT. HA	18879	5725	18970	2393	11067	1185	3343	639	11900	8463

RECENSEMENT AGRICOLE ET HORTICOLE 1-12-79

NIVEAU: ROYAUME

TABLEAU 3 REPARTITION DES EXPLOITATIONS SELON LES CLASSES DE GRANDEUR ET LA MAIN-D'OEUVRE (NOMBRE DE PERSONNES)

TAILLE SELON LA SUPERFICIE AGRICOLE UTILISEE	MAIN-D'OEUVRE NON FAMILIALE OCCUPEE REGULIEREMENT										NOMBRE DE JOURS DE TRAVAIL FOURNIS PAR LA MAIN-D'OEUVRE NON FAM. SAIS. OU OCCASIONNELLE			
	A TEMPS PARTIEL AVEC UN TEMPS DE TRAVAIL DE								A TEMPS COMPLET		(90 % ET PLUS)			
	< 25 %		25 < 50 %		50 < 75 %		75 < 90 %		TOTAL	DONT	TOTAL	DONT	TOTAL	DONT
	TOTAL	DONT	TOTAL	DONT	TOTAL	DONT	TOTAL	DONT	TOTAL	DONT	TOTAL	DONT	TOTAL	DONT
		HOMMES		HOMMES		HOMMES		HOMMES		HOMMES		HOMMES	JRS	MASCUL.

* MODELE IBIS AVEC MODELE 1 CORRESPONDANT *

TOTAL CAT 1+2+3+4

0 HA	157	38	109	11	18	9	8	2	213	156	991	336
0,01 < 1 HA	83	54	80	47	51	32	58	42	948	851	9344	4801
1 < 2 HA	39	24	37	24	24	12	28	27	481	442	9397	5401
2 < 5 HA	46	32	41	26	62	41	19	15	644	588	24661	11991
5 < 10 HA	48	32	40	26	23	18	35	27	538	483	30031	15591
10 < 20 HA	65	37	45	37	37	30	46	43	597	535	49718	29080
20 < 30 HA	24	21	32	19	29	25	26	21	376	361	25022	15910
30 < 50 HA	29	26	28	22	30	23	19	16	444	418	15916	13425
50 < 80 HA	12	10	30	28	36	28	45	44	295	288	17679	12364
80 < 100 HA	6	4	3	3	14	10	8	7	208	202	2850	2495
100 & + HA	8	6	15	11	8	7	30	28	454	451	21921	21733
TOT. HA	517	284	460	254	332	235	322	274	5198	4775	207530	133127

TABLEAU 4 REPARTITION DE LA MAIN-D'OEUVRE OCCUPEE REGULIEREMENT SELON LES CLASSES D'AGE

CLASSES D'AGE	NOMBRE DE CHEFS D'EXPLOITATION		MAIN-D'OEUVRE				CHEFS D'EXPLOITATION, MAIN-D'OEUVRE FAMILIALE ET NON FAMILIALE OCCUPES AVEC UN TEMPS DE TRAVAIL DE										
			FAMILIALE		NON FAMILIALE		< 25 %		25 < 50 %		50 < 75 %		75 < 90 %		90% ET PLUS		TOTAL
	TOTAL	DONT	TOTAL	DONT	TOTAL	DONT											
	HOMMES	HOMMES	HOMMES	HOMMES	HOMMES	HOMMES											

* MODELE IBIS AVEC MODELE 1 CORRESPONDANT *

TOTAL CAT 1+2+3+4

15 - 19 ANS	154	136	3847	2948	734	613	1228	425	355	289	2438	4735
20 - 24 ANS	1745	1535	5580	3844	1012	876	1324	925	676	369	5043	8337
25 - 29 ANS	4399	3933	4808	2025	743	650	1504	1476	1039	394	5537	9950
30 - 34 ANS	7342	6470	5335	1297	646	527	2226	2295	1391	547	6864	13323
35 - 39 ANS	8792	7561	5916	901	538	422	2734	2789	1686	665	7372	15246
40 - 44 ANS	13389	11481	8269	1136	691	571	4188	3844	2405	992	10920	22349
45 - 49 ANS	17834	15293	9707	1292	707	603	5488	4744	2827	1166	14023	28248
50 - 54 ANS	20202	17370	8921	1387	762	654	5922	4578	2535	1221	15629	29335
55 - 59 ANS	18481	16136	6352	1083	636	586	5242	3275	1853	996	14103	25469
60 - 64 ANS	9385	8270	2252	671	221	202	3282	1550	759	411	5856	11058
65 ANS ET +	13393	11506	3172	1821	139	118	10037	2893	1228	476	2070	16704
TOTAL	115116	99691	64159	18405	6829	5822	43175	28794	16754	7526	89855	186104

RECENSEMENT AGRICOLE ET HORTICOLE 1-12-79

NIVEAU: ROYAUME

TABLEAU 4 MAIN-D'OEUVRE OCCUPEE A TEMPS COMPLET (90 % ET PLUS) *

MAIN-D'OEUVRE OCCUPEE A TEMPS COMPLET (PERSONNES)	NOMBRE D'EXPLOITATIONS SELON L'EFFECTIF DE LA MAIN-D'OEUVRE FAMILIALE (CHEF D'EXPLOITATION INCLUS)											
	A TEMPS COMPLET											
	0 PERS.	1 PERS.	2 PERS.	3 PERS.	4 PERS.	5 PERS.	6 PERS.	7 PERS.	8 PERS.	9 PERS.	10 P. ET +	TOTAL
* MODELE IBIS AVEC MODELE 1 CORRESPONDANT *												
TOTAL CAT 1+2+3+4												
0 PERS.	41083											41083
1 PERS.	297	62352										62649
2 PERS.	94	910	8391									9395
3 PERS.	42	241	213	838								1334
4 PERS.	21	73	44	30	116							284
5 PERS.	14	46	26	13	8	16						123
6 PERS.	5	29	26	15	1	2	4					82
7 PERS.	4	9	8	7	1	2		2				33
8 PERS.	4	5	8	4	2	1		1	1			26
9 PERS.	4	8	2	4		1						19
10 PERS. & +	21	40	11	4	6	2	1	1		1	1	88
TOT.	41589	63713	8729	915	134	24	5	4	1	1	1	115116

TABLEAU 5 REPARTITION DE LA MAIN-D'OEUVRE FAMILIALE SALARIEE, NON FAM. ET SAISONNIERE (EN U.T.A.) SELON LES CLASSES D'AGE

CLASSES D'AGE	MAIN D'OEUVRE FAMILIALE SALARIEE EN UNITES DE TRAVAIL ANNEE				MAIN-D'OEUVRE NON FAMILIALE EN UNITES DE TRAVAIL ANNEE				MAIN-D'OEUVRE SAISONNIERE OU OCCASIONNELLE NON FAMILIALE EN UNITES DE TRAVAIL ANNEE	
	QUALIFIEE		NON QUALIFIEE		QUALIFIEE		NON QUALIFIEE		HOMMES	FEMMES
	HOMMES	FEMMES	HOMMES	FEMMES	HOMMES	FEMMES	HOMMES	FEMMES		
* MODELE IBIS AVEC MODELE 1 CORRESPONDANT *										
TOTAL CAT 1+2+3+4										
< 21 ANS	243,125	17,875	92,000	20,875	281,375	28,000	450,500	100,375	0,00000	0,00000
21 < 65 ANS	1254,000	280,625	547,125	398,500	2558,125	142,375	1949,375	352,375	0,00000	0,00000
65 ANS ET +	12,750	5,625	14,250	3,250	21,625	2,500	31,375	6,375	0,00000	0,00000
TOTAL	1509,875	304,125	653,375	422,625	2861,125	172,875	2431,250	459,125	484,07593	270,54722

RECENSEMENT AGRICOLE ET HORTICOLE 1-12-79

NIVEAU: ROYAUME

TABLEAU 6 REPARTITION DES EXPLOITATIONS SELON LES CLASSES DE GRANDEUR ET L'UTILISATION DE TRACTEURS ET/OU VEHICULES A MOTEUR SERVANT DE TRACTEUR ET APPARTENANT A L'EXPLOITATION

NOMBRE DE TRACTEURS ET/OU VEHICULES A MOTEUR SERVANT DE TRACTEUR PAR CLASSES DE PUISSANCE (KW)											
TAILLE	NOMBRE	TRACTEURS A QUATRE ROUES					VEHICULES A MOTEUR SERVANT DE TRACTEUR				
SELON LA SUPERFICIE AGRICOLE UTILISEE	D'EX- PLOI- TIONS	TRACTEURS A CHENILLES (304)					DE TRACTEUR (305)				
		< 25	A 39	A 59	ET +	TOTAL	< 25	A 39	A 59	ET +	TOTAL

* MODELE IBIS AVEC MODELE 1 CORRESPONDANT

TOTAL CAT 1+2+3+4

0 HA	112	30	36	47	23	136	6	2	3	11	
0,01 < 1 HA	2446	1291	845	284	94	2514	82	38	7	4	131
1 < 2 HA	2755	1251	1108	375	118	2852	86	25	7	5	123
2 < 5 HA	7490	2787	3375	1414	329	7905	168	88	47	15	318
5 < 10 HA	12970	2901	6856	3922	658	14337	153	154	97	38	442
10 < 20 HA	22586	3307	12086	11976	2543	29912	174	255	286	68	783
20 < 30 HA	11133	1528	6042	8943	2455	18968	72	87	130	40	329
30 < 50 HA	7509	944	3960	7536	2885	15325	57	60	94	46	257
50 < 80 HA	2602	308	1214	2970	2002	6494	25	11	22	21	79
80 < 100 HA	534	54	253	595	674	1576	14	15	10	16	55
100 & + HA	559	47	199	744	1020	2010	16	6	12	11	45
TOT. HA	70696	14448	35974	38806	12801	102029	853	741	715	264	2573

TABLEAU 6 REPARTITION DES EXPLOITATIONS SELON LES CLASSES DE GRANDEUR ET L'UTILISATION DE TRACTEURS ET/OU VEHICULES A MOTEUR SERVANT DE TRACTEUR ET APPARTENANT A L'EXPLOITATION

NOMBRE D'EXPLOITATIONS AVEC .. TRACTEURS OU VEHICULES A MOTEUR SERVANT DE TRACTEURS											
TAILLE	NOMBRE	4 TRACTEURS ET PLUS			NOMBRE D'EXPL.		NOMBRE DE TRACTEURS				
SELON LA SUPERFICIE AGRICOLE UTILISEE		1	2	3	D'EXPL.	TRACTEURS	TRACTEURS	TRACTEURS			

* MODELE IBIS AVEC MODELE 1 CORRESPONDANT

TOTAL CAT 1+2+3+4

0 HA	90	15	3	4	18
0,01 < 1 HA	2343	67	18	18	114
1 < 2 HA	2629	86	19	21	117
2 < 5 HA	7013	376	49	52	311
5 < 10 HA	11459	1343	100	68	334
10 < 20 HA	15278	6759	423	126	630
20 < 30 HA	3967	6347	719	100	479
30 < 50 HA	1164	4885	1284	176	796
50 < 80 HA	128	1300	952	222	989
80 < 100 HA	15	139	258	122	564
100 & + HA	6	56	221	276	1274
TOT. HA	44092	21373	4046	1185	5626

RECENSEMENT AGRICOLE ET HORTICOLE 1-12-79

NIVEAU: ROYAUME

TABLEAU 7 REPARTITION DES EXPLOIT. SELON LES CLASSES DE GRANDEUR ET L'UTILISATION DES MACHINES APPARTENANT A L'EXPLOITATION

TAILLE SELON LA SUPERFICIE AGRICOLE UTILISEE	TRACTEURS ET VEHICULES A MOTEUR SER- VANT DE		MOTOCULTEURS MOTOHOUES, MOTOFRAISES ET MOTO- FAUCHEUSES		MOISSON- NEUSES- BATTEUSES		RECOLTEUSES- HACHEUSES		MACHINES POUR LA RECOLTE COMPL. MECANISEE DE POMMES DE TERRE		INSTALLATIONS DE TRAITE MECANIQUE		TANKS A LAIT	
	304-305	306	307	308	309	310	311	312						
	EXPL.	MACH.	EXPL.	MACH.	EXPL.	MACH.	EXPL.	MACH.	EXPL.	MACH.	EXPL.	MACH.	EXPL.	MACH.

* MODELE IBIS AVEC MODELE 1 CORRESPONDANT

TOTAL CAT 1+2+3+4

0 HA	112	147	8	9	6	8	4	4	4	4						
0,01 < 1 HA	2446	2645	3393	3795	16	25	28	35	1	1	65	65	45	45		
1 < 2 HA	2755	2975	1397	1654	31	65	37	48	11	12	8	10	116	117	110	111
2 < 5 HA	7490	8223	1404	1647	103	151	97	114	33	41	19	25	1326	1334	1283	1283
5 < 10 HA	12970	14779	984	1131	281	389	294	320	117	126	86	97	6302	6363	5868	5904
10 < 20 HA	22586	30695	744	834	860	991	1078	1139	435	457	503	512	15651	15903	13803	14046
20 < 30 HA	11133	19297	290	328	1161	1243	946	996	410	419	542	547	8378	8611	6732	6872
30 < 50 HA	7509	15582	112	139	1847	1918	839	878	386	392	605	610	5693	5882	4155	4214
50 < 80 HA	2602	6573	40	44	1135	1169	403	431	158	162	244	248	1684	1750	1262	1305
80 < 100 HA	534	1631	8	15	320	334	88	93	19	20	78	81	268	280	190	199
100 & + HA	559	2055	9	12	383	421	100	107	22	24	127	134	204	216	151	162
TOT. HA	70696	104602	8389	9608	6137	6706	3916	4169	1592	1654	2212	2264	39691	40525	33603	34145

TABLEAU 7 REPARTITION DES EXPLOIT. SELON LES CLASSES DE GRANDEUR ET L'UTILISATION DES MACHINES N'APPARTENANT PAS A L'EXPLOITATION

TAILLE SELON LA SUPERFICIE AGRICOLE UTILISEE	APPARTENANT A UNE AUTRE EXPLOIT., COOPERATIVE OU EN COPROPR.						APPARTENANT A UNE ENTREPRISE DE TRAVAUX AGRICOLES						
	TRACT. & VEHIC. A MOTEUR SERV. DE TRACT.	MOTO- CULTEURS, HOUES, FRAISES, FAUCH.	MOIS- SON- NEUSES BAT- TEUSES	RECOL- TEUSES HA- CHEUSES POMMES DE TERRE	MACH. POUR LA RE- COLTE COMPL. MEC. A LAIT	TANKS	TRACT. & VEHIC. A MOTEUR SERV. DE TRACT.	MOTO- CULTEURS, HOUES, FRAISES, FAUCH.	MOIS- SON- NEUSES BAT- TEUSES	RECOL- TEUSES HA- CHEUSES POMMES DE TERRE	MACH. POUR LA RE- COLTE COMPL. MEC. A LAIT	TANKS	
	313	315	317	319	321	323	325	314	316	318	320	322	324

* MODELE IBIS AVEC MODELE 1 CORRESPONDANT

TOTAL CAT 1+2+3+4

0 HA	20	1	1	35	1	7							
0,01 < 1 HA	948	167	91	25	2	3	4	722	151	1309	145	29	25
1 < 2 HA	445	42	99	16	2	5	13	556	153	1313	248	69	56
2 < 5 HA	552	51	239	54	13	24	97	1249	472	4217	1363	489	379
5 < 10 HA	411	44	461	125	57	66	492	1867	932	7721	4252	1832	1619
10 < 20 HA	499	62	901	360	167	251	719	2175	1043	11253	7960	3772	4581
20 < 30 HA	204	16	802	294	109	198	210	826	273	4748	3417	1602	2921
30 < 50 HA	141	6	786	295	88	166	58	441	96	2557	1934	585	2092
50 < 80 HA	68	5	255	146	19	136	11	151	19	689	568	104	829
80 < 100 HA	19		39	24	1	46		36	3	102	100	9	189
100 & + HA	15		35	22	3	58	1	34	5	105	95	7	210
TOT. HA	3322	394	3708	1362	461	953	1605	8092	3148	34014	20089	8498	12901

RECENSEMENT AGRICOLE ET HORTICOLE 1-12-79

NIVEAU: ROYAUME

TABLEAU 6 REPARTITION DES EXPLOITATIONS SELON LES CLASSES DE GRANDEUR ET IMPORTANCE DE LA SUPERFICIE OCCUPEE PAR :
CEREALES (Y COMPRIS SEMENCES)

TAILLE SELON LA SUPERFICIE AGRICOLE UTILISEE	CLASSES D'IMPORTANCE DE LA CULTURE MENTIONNEE CI-DESSUS											
	1 < 50 A		50 A < 1 HA		1 < 3 HA		3 < 5 HA		5 < 10 HA		10 < 20 HA	
	EXPLOI- TATIONS	HA- A	EXPLOI- TATIONS	HA- A	EXPLOI- TATIONS	HA- A	EXPLOI- TATIONS	HA- A	EXPLOI- TATIONS	HA- A	EXPLOI- TATIONS	HA- A
* MODELE IBIS AVEC MODELE 1 CORRESPONDANT												
TOTAL CAT 1+2+3+4												
0,01< 1 HA	3224	736.19	819	558.43								
1 < 2 HA	1535	436.45	1135	749.17	568	711.98						
2 < 5 HA	1178	379.48	2408	1705.82	4144	6626.13	369	1281.80				
5 < 10 HA	356	117.90	1312	928.01	7143	13427.78	3103	11461.31	867	5307.43		
10 < 20 HA	109	37.17	496	339.37	4704	9220.01	5597	21695.48	6225	41484.02	729	8471.20
20 < 30 HA	22	6.37	83	55.71	825	1606.31	1214	4750.71	4219	30916.87	2428	30693.33
30 < 50 HA	6	1.64	28	20.53	242	487.60	412	1600.00	1617	12236.31	3400	48641.83
50 < 80 HA			1	99	26	50.85	49	193.14	202	1508.31	663	10074.64
80 < 100 HA					1	2.00	3	10.60	9	62.94	27	420.40
100 & + HA									4	25.82	11	159.65
TOT. HA	6430	1715.20	6282	4358.03	17653	32132.66	10747	40993.04	13143	91541.70	7258	98461.10
-DONT EXPLOITATIONS UTILISANT DES MOISSONNEUSES-BATTEUSES APPARTENANT A L'EXPLOITATION												
	29	9.53	46	32.57	329	651.26	436	1687.79	1391	10299.53	2024	28717.34
-DONT EXPLOITATIONS UTILISANT DES MOISSONNEUSES-BATTEUSES APPARTENANT A UNE AUTRE EXPLOITATION, A UNE COOPERATIVE OU EN COPROPRIETE												
	128	36.75	200	138.89	651	1249.13	577	2275.63	1159	8271.99	713	9717.55
-DONT EXPLOITATIONS UTILISANT DES MOISSONNEUSES-BATTEUSES APPARTENANT A UNE ENTREPRISE DE TRAVAUX AGRICOLES												
	2180	642.70	2960	2087.87	10091	18737.58	6676	25528.18	7737	53507.44	3382	44886.38
* EXPLOITATIONS DISPARUES												
	437	102.39	189	133.22	194	322.34	84	323.24	88	606.70	51	676.89

RECENSEMENT AGRICOLE ET HORTICOLE 1-12-79

NIVEAU: ROYAUME

TABLEAU 8 REPARTITION DES EXPLOITATIONS SELON LES CLASSES DE GRANDEUR ET IMPORTANCE DE LA SUPERFICIE OCCUPEE PAR :

CEREALES (Y COMPRIS SEMENCES)

		CLASSES D'IMPORTANCE DE LA CULTURE MENTIONNEE CI-DESSUS											
TAILLE	SELON LA SUPERFICIE AGRICOLE UTILISEE	20 < 25 HA	25 < 30 HA	30 < 40 HA	40 < 50 HA	50 HA ET +	TOTAL						
		EXPLOITATIONS	EXPLOITATIONS	EXPLOITATIONS	EXPLOITATIONS	EXPLOITATIONS	EXPLOITATIONS	HA	HA	HA	HA	HA	HA

* MODELE 1BIS AVEC MODELE 1 CORRESPONDANT

TOTAL CAT 1+2+3+4

0,01 < 1 HA												4043	1294.62
1 < 2 HA												3238	1897.60
2 < 5 HA												8099	9993.23
5 < 10 HA												12781	31242.43
10 < 20 HA												17860	81247.25
20 < 30 HA	39	836.90	4	106.85								8834	68973.05
30 < 50 HA	619	13611.23	211	5679.00	75	2430.52	2	84.50				6612	84793.21
50 < 80 HA	444	9906.60	375	10227.99	524	17848.91	166	7270.70				2477	58489.88
80 < 100 HA	30	658.84	48	1303.74	117	4118.45	153	6889.17	128	7234.57		516	20700.71
100 & + HA	6	135.00	15	408.04	43	1508.28	83	3690.71	392	30627.15		554	36554.65
TOT. HA	1138	25148.57	653	17725.62	759	25906.16	404	17935.08	547	39269.47		65014	395186.63

-DONT EXPLOITATIONS UTILISANT DES MOISSONNEUSES-BATTEUSES

APPARTENANT A L'EXPLOITATION

489	10821.51	329	8938.64	448	15348.02	237	10552.20	376	27290.27	6134	114348.66
-----	----------	-----	---------	-----	----------	-----	----------	-----	----------	------	-----------

-DONT EXPLOITATIONS UTILISANT DES MOISSONNEUSES-BATTEUSES

APPARTENANT A UNE AUTRE EXPLOITATION, A UNE COOPERATIVE OU EN COPROPRIETE

101	2239.48	63	1718.22	48	1629.82	30	1303.56	38	2379.48	3708	30960.50
-----	---------	----	---------	----	---------	----	---------	----	---------	------	----------

-DONT EXPLOITATIONS UTILISANT DES MOISSONNEUSES-BATTEUSES

APPARTENANT A UNE ENTREPRISE DE TRAVAUX AGRICOLES

390	8632.91	205	5550.03	186	6306.92	98	4358.02	107	8044.68	34012	178282.71
-----	---------	-----	---------	-----	---------	----	---------	-----	---------	-------	-----------

* EXPLOITATIONS DISPARUES

13	278.67	8	215.83	6	210.50			5	340.48	1075	3210.26
----	--------	---	--------	---	--------	--	--	---	--------	------	---------

RECENSEMENT AGRICOLE ET HORTICOLE 1-12-79

NIVEAU: ROYAUME

TABLEAU 8 REPARTITION DES EXPLOITATIONS SELON LES CLASSES DE GRANDEUR ET IMPORTANCE DE LA SUPERFICIE OCCUPEE PAR :

POMMES DE TERRE (EXCEPTE LES CULTURES DE PLANTS)

TAILLE SELON LA SUPERFICIE AGRICOLE UTILISEE	CLASSES D'IMPORTANCE DE LA CULTURE MENTIONNEE CI-DESSUS											
	1 < 50 A	50 A < 1 HA	1 < 3 HA	3 < 5 HA	5 < 10 HA	10 < 20 HA						
EXPLOI- TATIONS	HA- A	TATIONS	HA- A	TATIONS	HA- A	TATIONS	HA- A	TATIONS	HA- A	TATIONS	HA- A	TATIONS

* MODELE IBIS AVEC MODELE 1 CORRESPONDANT

TOTAL CAT 1+2+3+4

0,01 < 1 HA	6644	561.65	48	31.84								
1 < 2 HA	3478	389.60	111	71.20	35	42.93						
2 < 5 HA	6082	822.04	537	339.26	274	386.67	22	76.40				
5 < 10 HA	6959	1115.74	1457	950.67	1348	1992.35	94	322.09	12	73.68		
10 < 20 HA	7089	1094.23	1668	1088.99	3329	5449.60	672	2389.37	144	872.98	14	183.84
20 < 30 HA	2586	379.13	454	288.85	1325	2356.21	686	2489.33	316	1934.21	25	300.99
30 < 50 HA	1655	242.62	214	138.67	473	829.72	370	1377.05	382	2559.29	71	836.35
50 < 80 HA	376	54.41	51	29.94	99	169.32	75	274.91	118	826.07	76	993.79
80 < 100 HA	39	6.25	6	3.85	11	18.50	6	22.15	9	59.63	17	228.94
100 & + HA	26	3.83	3	1.85	7	11.50	9	33.26	12	88.34	20	271.80
TOT. HA	34934	4669.50	4549	2945.12	6901	11256.80	1934	6984.56	993	6414.20	223	2815.71

-DONT EXPLOITATIONS UTILISANT DES MACHINES POUR LA RECOLTE COMPLETEMENT MECANISEE DE POMMES DE TERRE
APPARTENANT A L'EXPLOITATION

118	27.29	137	93.30	544	996.81	346	1282.02	322	2126.49	98	1268.08
-----	-------	-----	-------	-----	--------	-----	---------	-----	---------	----	---------

-DONT EXPLOITATIONS UTILISANT DES MACHINES POUR LA RECOLTE COMPLETEMENT MECANISEE DE POMMES DE TERRE
APPARTENANT A UNE AUTRE EXPLOITATION, A UNE COOPERATIVE OU EN COPROPRIETE

48	12.77	46	29.89	208	358.23	96	349.97	49	325.59	13	170.47
----	-------	----	-------	-----	--------	----	--------	----	--------	----	--------

-DONT EXPLOITATIONS UTILISANT DES MACHINES POUR LA RECOLTE COMPLETEMENT MECANISEE DE POMMES DE TERRE
APPARTENANT A UNE ENTREPRISE DE TRAVAUX AGRICOLES

1285	375.14	1672	1129.49	3996	6596.58	1071	3874.42	404	2536.08	62	762.71
------	--------	------	---------	------	---------	------	---------	-----	---------	----	--------

* EXPLOITATIONS DISPARUES

1037	101.51	22	15.85	37	64.71	7	24.72	4	29.05	1	10.00
------	--------	----	-------	----	-------	---	-------	---	-------	---	-------

NIVEAU: ROYAUME

TABLEAU 8 REPARTITION DES EXPLOITATIONS SELON LES CLASSES DE GRANDEUR ET IMPORTANCE DE LA SUPERFICIE OCCUPEE PAR :
POMMES DE TERRE (EXCEPTE LES CULTURES DE PLANTS)

TAILLE SELON LA SUPERFICIE AGRICOLE UTILISEE	CLASSES D'IMPORTANCE DE LA CULTURE MENTIONNEE CI-DESSUS						TOTAL			
	20 < 25 HA	25 < 30 HA	30 < 40 HA	40 < 50 HA	50 HA ET +					
EXPLOI- TATIONS	HA- A	TATIONS	HA- A	TATIONS	HA- A	TATIONS	HA- A	TATIONS	HA- A	TATIONS

* MODELE 1BIS AVEC MODELE 1 CORRESPONDANT

TOTAL CAT 1+2+3+4												
0,01 < 1 HA											6692	593.49
1 < 2 HA											3624	503.73
2 < 5 HA											6915	1624.37
5 < 10 HA											9870	4454.53
10 < 20 HA											12916	11079.01
20 < 30 HA	1	24.52									5393	7773.24
30 < 50 HA	3	64.50	2	52.30	1	36.00					3171	6136.50
50 < 80 HA	7	146.60	1	26.00	3	90.85	1	42.00			807	2653.89
80 < 100 HA	2	42.10	2	53.20							92	434.62
100 & + HA	4	89.90	2	53.30	4	122.00	2	88.44			89	764.22
TOT. HA	17	367.62	7	184.80	8	248.85	3	130.44			49569	36017.60

-DONT EXPLOITATIONS UTILISANT DES MACHINES POUR LA RECOLTE COMPLETEMENT MECANISEE DE POMMES DE TERRE
APPARTENANT A L'EXPLOITATION

13	279.87	5	131.50	5	156.85	3	130.44	1591	6492.65
----	--------	---	--------	---	--------	---	--------	------	---------

-DONT EXPLOITATIONS UTILISANT DES MACHINES POUR LA RECOLTE COMPLETEMENT MECANISEE DE POMMES DE TERRE
APPARTENANT A UNE AUTRE EXPLOITATION, A UNE COOPERATIVE OU EN COPROPRIETE

1	30.00	461	1276.92
---	-------	-----	---------

-DONT EXPLOITATIONS UTILISANT DES MACHINES POUR LA RECOLTE COMPLETEMENT MECANISEE DE POMMES DE TERRE
APPARTENANT A UNE ENTREPRISE DE TRAVAUX AGRICOLES

1	20.50	1	25.00	2	62.00	8494	15381.92
---	-------	---	-------	---	-------	------	----------

* EXPLOITATIONS DISPARUES

1108	245.84
------	--------

RECENSEMENT AGRICOLE ET HORTICOLE 1-12-79

NIVEAU: ROYAUME

TABLEAU 8 REPARTITION DES EXPLOITATIONS SELON LES CLASSES DE GRANDEUR ET IMPORTANCE DE LA SUPERFICIE OCCUPEE PAR :
BETTERAVES SUCRIERES (EXCEPTE LES SEMENCES)

TAILLE SELON LA SUPERFICIE AGRICOLE UTILISEE	CLASSES D'IMPORTANCE DE LA CULTURE MENTIONNEE CI-DESSUS									
	1 < 50 A	50 A < 1 HA	1 < 3 HA	3 < 5 HA	5 < 10 HA	10 < 20 HA				
EXPLOI- TATIONS	HA- A	TATIONS	HA- A	TATIONS	HA- A	TATIONS	HA- A	TATIONS	HA- A	TATIONS

* MODELE IBIS AVEC MODELE 1 CORRESPONDANT

TOTAL CAT 1+2+3+4

0,01 < 1 HA	112	27.32	41	27.70								
1 < 2 HA	90	26.99	59	39.33	38	46.82						
2 < 5 HA	203	70.58	358	243.87	348	479.54	16	54.91				
5 < 10 HA	161	58.05	700	498.13	1873	2907.64	156	535.94	16	99.73		
10 < 20 HA	88	30.50	434	309.24	4304	7882.72	2028	7341.69	469	2777.45	11	130.34
20 < 30 HA	9	2.37	69	46.81	1366	2724.42	1611	6143.70	1578	9965.35	80	939.01
30 < 50 HA	4	95	9	6.20	360	721.70	697	2696.22	1768	12612.87	729	8950.56
50 < 80 HA					38	74.53	101	386.64	390	2836.84	780	11063.54
80 < 100 HA					4	10.26	6	22.60	54	397.88	118	1808.72
100 & + HA					1	1.00	8	30.34	34	257.20	69	992.31
TOT. HA	667	216.76	1670	1171.28	8332	14848.63	4623	17212.04	4309	28947.32	1787	23884.48

-DONT EXPLOITATIONS UTILISANT DES MACHINES POUR LA RECOLTE COMPLETEMENT MECANISEE DE BETTERAVES SUCRIERES
APPARTENANT A L'EXPLOITATION

20 14.82 354 731.09 579 2229.90 715 4916.13 332 4452.10

-DONT EXPLOITATIONS UTILISANT DES MACHINES POUR LA RECOLTE COMPLETEMENT MECANISEE DE BETTERAVES SUCRIERES
APPARTENANT A UNE AUTRE EXPLOITATION, A UNE COOPERATIVE OU EN COPROPRIETE

15 5.17 26 18.83 203 385.93 194 733.20 232 1564.84 148 2049.12

-DONT EXPLOITATIONS UTILISANT DES MACHINES POUR LA RECOLTE COMPLETEMENT MECANISEE DE BETTERAVES SUCRIERES
APPARTENANT A UNE ENTREPRISE DE TRAVAUX AGRICOLES

192 68.46 806 574.66 5186 9317.41 2841 10553.60 2477 16564.45 991 13205.36

* EXPLOITATIONS DISPARUES

7 1.95 20 14.14 54 91.95 31 114.83 25 187.89 7 96.71

NIVEAU: ROYAUME

TABLEAU 8 REPARTITION DES EXPLOITATIONS SELON LES CLASSES DE GRANDEUR ET IMPORTANCE DE LA SUPERFICIE OCCUPEE PAR :
BETTERAVES SUCRIERES (EXCEPTE LES SEMENCES)

TAILLE SELON LA SUPERFICIE AGRICOLE UTILISEE	CLASSES D'IMPORTANCE DE LA CULTURE MENTIONNEE CI-DESSUS						TOTAL
	20 < 25 HA	25 < 30 HA	30 < 40 HA	40 < 50 HA	50 HA ET +		
	EXPLOI- TATIONS	EXPLOI- TATIONS	EXPLOI- TATIONS	EXPLOI- TATIONS	EXPLOI- TATIONS	EXPLOI- TATIONS	EXPLOI- TATIONS

* MODELE IBIS AVEC MODELE 1 CORRESPONDANT

TOTAL CAT 1+2+3+4

0,01 < 1 HA										153	55.02	
1 < 2 HA										187	113.14	
2 < 5 HA										925	848.90	
5 < 10 HA										2906	4099.49	
10 < 20 HA										7334	18471.94	
20 < 30 HA	2	42.22								4715	19863.88	
30 < 50 HA	19	411.08	4	113.23	1	30.00				3591	25542.81	
50 < 80 HA	163	3552.26	63	1671.48	37	1187.85	2	94.75	2	103.00	1576	20970.89
80 < 100 HA	95	2099.45	52	1384.52	49	1621.34	19	833.12	2	123.46	399	8301.35
100 & + HA	46	1034.48	50	1348.45	111	3789.33	62	2711.35	99	6558.99	480	16723.45
TOT. HA	325	7139.49	169	4517.68	198	6628.52	83	3639.22	103	6785.45	22266	114990.87

-DONT EXPLOITATIONS UTILISANT DES MACHINES POUR LA RECOLTE COMPLETEMENT MECANISEE DE BETTERAVES SUCRIERES
APPARTENANT A L'EXPLOITATION

57	1254.47	39	1048.32	45	1483.73	26	1157.34	43	3072.28	2210	20360.18
----	---------	----	---------	----	---------	----	---------	----	---------	------	----------

-DONT EXPLOITATIONS UTILISANT DES MACHINES POUR LA RECOLTE COMPLETEMENT MECANISEE DE BETTERAVES SUCRIERES
APPARTENANT A UNE AUTRE EXPLOITATION, A UNE COOPERATIVE OU EN COPROPRIETE

45	999.07	27	720.23	29	983.04	20	848.20	13	803.97	952	9111.60
----	--------	----	--------	----	--------	----	--------	----	--------	-----	---------

-DONT EXPLOITATIONS UTILISANT DES MACHINES POUR LA RECOLTE COMPLETEMENT MECANISEE DE BETTERAVES SUCRIERES
APPARTENANT A UNE ENTREPRISE DE TRAVAUX AGRICOLES

162	3548.52	74	1964.47	98	3308.52	26	1149.74	28	1740.94	12881	61996.13
-----	---------	----	---------	----	---------	----	---------	----	---------	-------	----------

* EXPLOITATIONS DISPARUES

4	89.43			1	38.00	2	89.80			151	724.70
---	-------	--	--	---	-------	---	-------	--	--	-----	--------

RECENSEMENT AGRICOLE ET HORTICOLE 1-12-79

NIVEAU: ROYAUME

TABLEAU 8 REPARTITION DES EXPLOIT. SELON LES CLASSES DE GRANDEUR ET LA SUPERFICIE OCCUPEE PAR LES CULTURES DEREBEES

TAILLE SELON LA SUPERFICIE AGRICOLE UTILISEE	NOMBRE D'EX- PLOI- TATIONS	NAVETS (HA- A)	CHOUX- NAVETS (RUTA- BAGAS)	CAROTTES FOURRA- GERES (HA- A)	CHOUX FOURRA- GERS (HA- A)	CHOUX MOEL- LIERS (HA- A)	PLANTES ENFOUIES EN VERT (HA- A)	AUTRES (HA- A)	TOTAL (HA- A)
		350	351	352	353	354	355	356	357

* MODELE IBIS AVEC MODELE 1 CORRESPONDANT

TOTAL CAT 1+2+3+4

0,01 < 1 HA	857	89.46	2.28	2.60	4.14	3.61	29.73	15.51	147.33
1 < 2 HA	841	136.57	1.83	4.97	9.97	3.60	48.38	20.54	225.86
2 < 5 HA	2973	1008.53	12.89	17.86	87.86	41.91	179.38	81.55	1429.98
5 < 10 HA	6661	4342.19	64.11	59.04	521.89	148.58	643.71	302.69	6082.21
10 < 20 HA	9979	8550.81	177.26	138.90	2141.02	795.59	2428.53	998.03	15230.14
20 < 30 HA	3530	2716.61	115.78	68.24	1579.02	523.19	2920.52	717.58	8640.94
30 < 50 HA	1580	707.63	65.50	23.02	797.72	321.66	3770.97	669.24	6355.74
50 < 80 HA	427	45.85	13.20	50	150.40	57.40	2779.31	343.50	3390.16
80 < 100 HA	99			4.00	14.20	11.50	1089.02	198.50	1317.22
100 & + HA	132	32.57	16.50		26.15	4.00	2289.68	313.63	2682.53
TOT. HA	27079	17630.22	469.35	319.13	5332.37	1911.04	16179.23	3660.77	45502.11

* EXPLOITATIONS NOUVELLES

	36	15.00	1.65		2.60	1.95	30.61	75	52.56
--	----	-------	------	--	------	------	-------	----	-------

* EXPLOITATIONS SANS ACTIVITE AU 15 MAI, PREMIERE PHASE DU RECENSEMENT

RECENSEMENT AGRICOLE ET HORTICOLE 1-12-79

NIVEAU: ROYAUME

TABLEAU 9 REPARTITION DES EXPLOITATIONS SELON LES CLASSES DE GRANDEUR ET LEUR AFFILIATION AUX COOPERATIVES AGRICOLES

TAILLE SELON LA SUPERFICIE AGRICOLE UTILISEE	INBRE TOT. D'EXPL. MEMBRES D'UNE COOPERA-TIVE AGRICOLE	GENRES D'OPERATIONS EFFECTUEES	ACHAT DE PRODUITS NECESSAIRES A L'EXPLOI-TATION	ECOULE- MENT DES PRODUITS DE L'EXPLOI-TATION	AVOIR A SA DISPOSITION MATERIEL ET INSTAL- LATIONS AGRICOLES
----------------------------------------------	--------------------------------------------------------	--------------------------------	-------------------------------------------------	----------------------------------------------	--------------------------------------------------------------

* MODELE IBIS AVEC MODELE 1 CORRESPONDANT

TOTAL CAT 1+2+3+4

0 HA	217	143	145	8
0,01 < 1 HA	2003	608	1608	37
1 < 2 HA	1460	470	1169	22
2 < 5 HA	2593	1053	2031	56
5 < 10 HA	3776	1613	2935	108
10 < 20 HA	5934	2663	4789	193
20 < 30 HA	2563	1155	2066	157
30 < 50 HA	1330	580	1033	175
50 < 80 HA	427	258	321	89
80 < 100 HA	96	62	77	19
100 & + HA	111	87	101	17
TOT. HA	20510	8692	16275	881

* EXPLOITATIONS NOUVELLES

65	22	55	2
----	----	----	---

* EXPLOITATIONS SANS ACTIVITE AU 15 MAI, PREMIERE PHASE DU RECENSEMENT

2	1	2
---	---	---

RECENSEMENT AGRICOLE ET HORTICOLE 1-12-79

NIVEAU: ROYAUME

TABLEAU 10 REPARTITION DES EXPLOITATIONS LIEES PAR CONTRAT SELON LES CLASSES DE GRANDEUR

TAILLE SELON LA SUPERFICIE AGRICOLE UTILISEE	NOMBRE D'EX- PLOIT. PAR CON- TRAT	NOMBRE D'EXPLOITATIONS DONT LA VALEUR DE LA PRODUCTION DES PRODUITS SOUS CONTRAT EST DE .. % PAR RAPPORT A LA VALEUR DE LA PRODUCTION TOTALE DU PRODUIT CONSIDERE														
		CEREALES (343)				FRUITS ET LEGUMES (344)				BOVINS (345)						
		TO- TAL	DONT SOUS CONTRAT POUR	25 A 50 A 90% ET PLUS	TO- TAL	DONT SOUS CONTRAT POUR	25 A 50 A 90% ET PLUS	TO- TAL	DONT SOUS CONTRAT POUR	25 A 50 A 90% ET PLUS	TO- TAL	DONT SOUS CONTRAT POUR	25 A 50 A 90% ET PLUS			
0 HA	484	3		5	2	223	11	2	3	23						
0,01 < 1 HA	463	4043	2	5	6060	4	4	2	26	5455	9	1	3	12		
1 < 2 HA	233	3238		2	2543	8	2	1	17	4452	5		1	4		
2 < 5 HA	476	8099	1	2	11	3654	16	10	14	57	10697	4	2	8		
5 < 10 HA	926	12781	9	6	1	12	3672	59	48	41	124	15786	11	1	3	10
10 < 20 HA	1338	17860	13	7	5	18	3413	94	74	72	277	23076	10	6	6	13
20 < 30 HA	474	8834	10	7	7	10	955	42	23	24	101	10919	2		2	5
30 < 50 HA	221	6612	13	10	3	12	547	25	7	11	54	7285			2	1
50 < 80 HA	123	2477	9	7	7	15	278	21	3	8	37	2429			1	
80 < 100 HA	40	516	3		3	4	90	10	1	4	12	463				
100 & + HA	54	554	4	2	3	9	137	13	4	5	13	437				1
TOT. HA	4832	65014	67	39	31	103	21349	292	176	182	720	81222	52	12	23	77

* MODELE IBIS AVEC MODELE 1 CORRESPONDANT

TOTAL CAT 1+2+3+4

0 HA	484	3		5	2	223	11	2	3	23						
0,01 < 1 HA	463	4043	2	5	6060	4	4	2	26	5455	9	1	3	12		
1 < 2 HA	233	3238		2	2543	8	2	1	17	4452	5		1	4		
2 < 5 HA	476	8099	1	2	11	3654	16	10	14	57	10697	4	2	8		
5 < 10 HA	926	12781	9	6	1	12	3672	59	48	41	124	15786	11	1	3	10
10 < 20 HA	1338	17860	13	7	5	18	3413	94	74	72	277	23076	10	6	6	13
20 < 30 HA	474	8834	10	7	7	10	955	42	23	24	101	10919	2		2	5
30 < 50 HA	221	6612	13	10	3	12	547	25	7	11	54	7285			2	1
50 < 80 HA	123	2477	9	7	7	15	278	21	3	8	37	2429			1	
80 < 100 HA	40	516	3		3	4	90	10	1	4	12	463				
100 & + HA	54	554	4	2	3	9	137	13	4	5	13	437				1
TOT. HA	4832	65014	67	39	31	103	21349	292	176	182	720	81222	52	12	23	77

TABLEAU 10 REPARTITION DES EXPLOITATIONS LIEES PAR CONTRAT SELON LES CLASSES DE GRANDEUR

TAILLE SELON LA SUPERFICIE AGRICOLE UTILISEE	NBRE EXPL. DT LA VALEUR DE LA PRODUCT. DES PROD. SOUS CONTR. EST DE .. % PAR RAP. A LA VAL. DE LA PRODUCT. TOTALE DU PRODUIT CONSIDERE	NOMBRE D'EXPLOITATIONS DONT LA VALEUR DE LA PRODUCTION DES PRODUITS SOUS CONTRAT EST DE .. % PAR RAPPORT A LA VALEUR DE LA PRODUCTION TOTALE DU PRODUIT CONSIDERE											
		LAIT ET PROD. LAIT. (346)				PORCS (347)							
		TO- TAL	DONT SOUS CONTRAT POUR	25 A 50 A 90% ET PLUS	TO- TAL	DONT SOUS CONTRAT POUR	25 A 50 A 90% ET PLUS	TO- TAL	DONT SOUS CONTRAT POUR	25 A 50 A 90% ET PLUS	TO- TAL	DONT SOUS CONTRAT POUR	25 A 50 A 90% ET PLUS
0 HA	19	1	1	946	34	7	10	153					
0,01 < 1 HA	1701	1	1	3167	48	19	26	142					
1 < 2 HA	1684	1	2	2111	12	14	9	80					
2 < 5 HA	5797	2	1	4	36	4810	35	21	13	130			
5 < 10 HA	11590	2	1	7	132	8992	60	42	51	203			
10 < 20 HA	19391	14	7	11	217	13598	122	41	53	215			
20 < 30 HA	9330	3	9	5	72	5570	46	11	9	51			
30 < 50 HA	6091	1	1	3	28	3052	13	1	6	15			
50 < 80 HA	1779	2	1	5	974	1	1	3					
80 < 100 HA	288			1	2	180				2			
100 & + HA	214	2			1	149							
TOT. HA	57884	24	22	36	496	43749	391	156	178	994			

* MODELE IBIS AVEC MODELE 1 CORRESPONDANT

TOTAL CAT 1+2+3+4

0 HA	19	1	1	946	34	7	10	153		
0,01 < 1 HA	1701	1	1	3167	48	19	26	142		
1 < 2 HA	1684	1	2	2111	12	14	9	80		
2 < 5 HA	5797	2	1	4	36	4810	35	21	13	130
5 < 10 HA	11590	2	1	7	132	8992	60	42	51	203
10 < 20 HA	19391	14	7	11	217	13598	122	41	53	215
20 < 30 HA	9330	3	9	5	72	5570	46	11	9	51
30 < 50 HA	6091	1	1	3	28	3052	13	1	6	15
50 < 80 HA	1779	2	1	5	974	1	1	3		
80 < 100 HA	288			1	2	180			2	
100 & + HA	214	2			1	149				
TOT. HA	57884	24	22	36	496	43749	391	156	178	994

RECENSEMENT AGRICOLE ET HORTICOLE 1-12-79

NIVEAU: ROYAUME

TABLEAU 10 REPARTITION DES EXPLOITATIONS LIEES PAR CONTRAT SELON LES CLASSES DE GRANDEUR

TAILLE SELON LA SUPERFICIE AGRICOLE UTILISEE	VOLAILLE (348)				OEUF (349)			
	TO- TAL	DONT < 25%	SOUS CONTRAT POUR 25 A 50 A 90% ET PLUS	TO- TAL	DONT < 25%	SOUS CONTRAT POUR 25 A 50 A 90% ET PLUS	TO- TAL	DONT < 25%

* MODELE IBIS AVEC MODELE 1 CORRESPONDANT

TOTAL CAT 1+2+3+4										
0 HA	870	40	9	8	163	606	4	3	39	
0,01 < 1 HA	5876	23	12	4	104	5415	8	2	3	37
1 < 2 HA	2867	9	3	7	44	2655	2	2		12
2 < 5 HA	5208	10	8	12	69	4823	3	2	1	13
5 < 10 HA	6275	18	13	11	73	5888	5	3	3	13
10 < 20 HA	8917	16	9	10	51	8409	7	2	2	13
20 < 30 HA	4726	3	1		9	4484	1	1		4
30 < 50 HA	3684	1			3	3486				1
50 < 80 HA	1328					1243				
80 < 100 HA	259				1	243				
100 & + HA	239					230				
TOT. HA	40249	120	55	52	517	37482	30	12	12	132

TABLEAU 11 RELATION ENTRE LES CLASSES D'AGE DES CHEFS D'EXPLOITATION ET L'AFFILIATION A UNE COOPERATIVE OU LA TENUE D'UNE COMPTABILITE OU DES LIAISONS CONTRACTUELLES

CLASSES D'AGE DES CHEFS D'EXPLOI- TATION	NOMBRE D'EXPLOITATIONS AVEC		
	UNE AFFILIATION A UNE COOPERATIVE AGRICOLE	UNE COMPTA- BILITE	UNE LIAISON CONTRAC- TUELLE

* MODELE IBIS AVEC MODELE 1 CORRESPONDANT

TOTAL CAT 1+2+3+4			
15 - 34 ANS	2843	3305	802
35 - 44 ANS	4655	4287	1205
45 - 54 ANS	7399	4872	1739
55 - 64 ANS	4706	2256	964
65 ANS ET +	907	345	122
TOTAL	20510	15065	4832

RECENSEMENT AGRICOLE ET HORTICOLE AU 15 MAI 1981

NOUVELLES PLANTATIONS FRUITIERES A BASSES TIGES ET MODIFICATIONS APPORTEES AUX PLANTATIONS FRUITIERES A BASSES TIGES PAR ARRACHAGE PENDANT LA CAMPAGNE 1980 - 1981

INTRODUCTION

En marge du recensement annuel de mai 1981, une enquête a été faite afin de procéder au recensement des nouvelles plantations fruitières à basses tiges effectuées au cours de la campagne 1980 - 1981 et au recensement des modifications apportées par arrachage en 1980 - 1981 à ce genre de plantations.

Pour les nouvelles plantations fruitières à basses tiges et les modifications par arrachage, les données énumérées ci-après ont été respectivement recensées auprès de 309 et 338 personnes.

LE ROYAUME - RESULTATS GLOBAUX

Répartition de la superficie plantée et du nombre d'arbres suivant les espèces fruitières

Espèces fruitières	ha	a	ca	%	Nombre d'arbres	%
Pommiers	189	46	67	72,36	303 553	85,03
Poiriers	32	31	04	12,34	39 100	10,95
Pêchers		51	00	0,19	210	0,06
Cerisiers et Griottiers	36	64	60	13,99	13 131	3,68
Pruniers	2	91	00	1,12	985	0,28
<i>Total</i>	<i>281</i>	<i>84</i>	<i>31</i>	<i>100,00</i>	<i>356 979</i>	<i>100,00</i>

Répartition des différentes espèces fruitières suivant la variété

Espèces fruitières	ha	a	ca	%	Nombre d'arbres	%
I. Pommiers						
Jonagold	101	45	01	53,55	164 733	54,27
Gloster	20	84	71	11,00	37 153	12,24
Golden Delicious	15	90	49	8,39	24 671	8,13
Cox's Orange Pippin	11	33	15	5,98	18 466	6,08
Belle de Boskoop	9	61	50	5,08	13 470	4,44
Suntan	7	34	00	3,87	10 062	3,32
Mutsu	6	88	01	3,63	11 363	3,74
James Grieve	5	12	22	2,70	8 180	2,69
Idared	2	64	37	1,40	4 612	1,52
Tydemans E.W.		97	30	0,51	1 250	0,41
Melrose		94	41	0,50	1 183	0,39
Divers	6	41	50	3,39	8 410	2,77
<i>Total</i>	<i>189</i>	<i>46</i>	<i>67</i>	<i>100,00</i>	<i>303 553</i>	<i>100,00</i>
II. Poiriers						
Conférence	26	87	13	83,17	33 044	84,51
Doyenné du Comice	2	54	50	7,88	2 610	6,68
Durondeau	1	76	00	5,45	2 112	5,40
General Leclercq		88	00	2,72	1 020	2,61
Divers		25	41	0,78	314	0,80
<i>Total</i>	<i>32</i>	<i>31</i>	<i>04</i>	<i>100,00</i>	<i>39 100</i>	<i>100,00</i>
III. Pêchers						
Divers		51	00	100,00	210	100,00
<i>Total</i>		<i>51</i>	<i>00</i>	<i>100,00</i>	<i>210</i>	<i>100,00</i>
IV. Cerisiers et Griottiers						
Griotte du nord	24	67	00	67,32	9 391	71,52
Griotte de Gorsem	4	06	00	11,08	1 332	10,14
Montmorency	2	91	00	7,94	681	5,19
Kellerys	2	77	00	7,56	895	6,82
Bigarreau		79	40	2,17	195	1,48
Divers	1	44	20	3,93	637	4,85
<i>Total</i>	<i>36</i>	<i>64</i>	<i>60</i>	<i>100,00</i>	<i>13 131</i>	<i>100,00</i>
V. Pruniers						
Monarch		58	00	19,93	196	19,90
Reine Claude d'Althan (Conducta)		56	00	19,24	200	20,31
Divers	1	77	00	60,83	589	59,79
<i>Total</i>	<i>2</i>	<i>91</i>	<i>00</i>	<i>100,00</i>	<i>985</i>	<i>100,00</i>

Répartition par province de la superficie plantée et du nombre d'arbres suivant les espèces fruitières

Provinces	Pommiers					Poiriers					Pêchers							
	ha	a	ca	%	Nombre	%	ha	a	ca	%	Nombre	%	ha	a	ca	%	Nombre	%
Anvers	10	39	00	5,48	16 657	5,49	38	00	1,18	410	1,05	-	-	-	-	-	-	-
Brabant	53	47	50	28,23	76 425	25,18	9	86	50	30,53	12 264	31,37	51	00	100,00	210	100,00	
Hainaut	2	06	00	1,09	2 310	0,76	-	-	-	-	-	-	-	-	-	-	-	-
Liège	17	41	75	9,19	27 425	9,04	3	54	13	10,96	2 400	6,14	-	-	-	-	-	-
Limbourg	86	73	69	45,78	146 721	48,33	11	37	40	35,20	15 057	38,51	-	-	-	-	-	-
Namur	1	00	00	0,53	1 800	0,59	-	-	-	-	-	-	-	-	-	-	-	-
Flandre orientale	10	86	73	5,73	20 041	6,60	5	33	01	16,50	6 989	17,87	-	-	-	-	-	-
Flandre occidentale	7	52	00	3,97	12 174	4,01	1	82	00	5,63	1 980	5,06	-	-	-	-	-	-
<i>Le Royaume</i>	<i>189</i>	<i>46</i>	<i>67</i>	<i>100,00</i>	<i>303 553</i>	<i>100,00</i>	<i>32</i>	<i>31</i>	<i>04</i>	<i>100,00</i>	<i>39 100</i>	<i>100,00</i>	<i>51</i>	<i>00</i>	<i>100,00</i>	<i>210</i>	<i>100,00</i>	

Provinces	Cerisiers et griottiers					Pruniers				Total								
	ha	a	ca	%	Nombre	%	ha	a	ca	%	Nombre	%	ha	a	ca	%	Nombre	%
Anvers	4	10	00	11,19	1 730	13,17	1	05	00	36,08	380	38,58	15	92	00	6,08	19 177	5,37
Brabant	4	40	00	12,00	1 301	9,91	60	00	20,62	163	16,55	68	85	00	26,29	90 363	25,31	
Hainaut	-	-	-	-	-	-	-	-	-	-	-	-	2	06	00	0,79	2 310	0,65
Liège	1	60	00	4,37	480	3,66	-	-	-	-	-	-	22	55	88	8,62	30 305	8,49
Limbourg	25	47	60	69,52	9 435	71,85	99	00	34,02	352	35,74	124	57	69	47,58	171 565	48,06	
Namur	1	07	00	2,92	185	1,41	-	-	-	-	-	-	2	07	00	0,79	1 985	0,56
Flandre orientale	-	-	-	-	-	-	27	00	9,28	90	9,13	16	46	74	6,29	27 120	7,60	
Flandre occidentale	-	-	-	-	-	-	-	-	-	-	-	-	9	34	00	3,56	14 154	3,96
<i>Le Royaume</i>	<i>36</i>	<i>64</i>	<i>60</i>	<i>100,00</i>	<i>13 131</i>	<i>100,00</i>	<i>2</i>	<i>91</i>	<i>00</i>	<i>100,00</i>	<i>985</i>	<i>100,00</i>	<i>281</i>	<i>84</i>	<i>31</i>	<i>100,00</i>	<i>356 979</i>	<i>100,00</i>

REPARTITION DES NOUVELLES PLANTATIONS A BASES TIGES SUIVANT LA VARIETE DES DIFFERANTES ESPECES FRUITIERES

Province d'Anvers

Variétés	Arr. d'Anvers		Arr. de Malines		Arr. de Turnhout		Province d'Anvers	
	ha	a ca	ha	a ca	ha	a ca	ha	a ca
I. Pommiers								
Golden Delicious		-	-	-	75 00	1 100	75 00	1 100
Cox's Orange Pippin	14 00	200	50 00	300	1 20 00	2 177	1 84 00	2 677
James Grieve	-	-	-	-	15 00	160	15 00	160
Belle de Boskoop	42 00	1 100	-	-	20 00	400	62 00	1 500
Jonagold	1 31 00	1 450	40 00	350	2 25 00	6 000	3 96 00	7 800
Tydeman's E.W.	7 00	100	-	-	-	-	7 00	100
Melrose	-	-	50 00	300	-	-	50 00	300
Mutsu	78 00	1 250	-	-	-	-	78 00	1 250
Gloster	10 00	170	50 00	300	30 00	500	90 00	970
Divers	32 00	500	50 00	300	-	-	82 00	800
<i>Total</i>	<i>3 14 00</i>	<i>4 770</i>	<i>2 40 00</i>	<i>1 550</i>	<i>4 85 00</i>	<i>10 337</i>	<i>10 39 00</i>	<i>16 657</i>

II. Poiriers

Conférence	14 00	160	-	-	-	-	14 00	160
Doyenné du Commice	10 00	100	-	-	-	-	10 00	100
Divers	14 00	150	-	-	-	-	14 00	150
<i>Total</i>	<i>38 00</i>	<i>410</i>	<i>-</i>	<i>-</i>	<i>-</i>	<i>-</i>	<i>38 00</i>	<i>410</i>

III. Cerisiers et Griottiers

Griotte du Nord	-	-	4 00 00	1 700	-	-	4 00 00	1 700
Kellerys	-	-	-	-	10 00	30	10 00	30
<i>Total</i>	<i>-</i>	<i>-</i>	<i>4 00 00</i>	<i>1 700</i>	<i>10 00</i>	<i>30</i>	<i>4 10 00</i>	<i>1 730</i>

IV. Pruniers

Monarch	-	-	40 00	150	-	-	40 00	150
Reine Claude d'Althan (Conducta)	-	-	40 00	150	-	-	40 00	150
Divers	-	-	20 00	70	5 00	10	25 00	80
<i>Total</i>	<i>-</i>	<i>-</i>	<i>1 00 00</i>	<i>370</i>	<i>5 00</i>	<i>10</i>	<i>1 05 00</i>	<i>380</i>

Province de Brabant

Variétés	Arr. de Hal-Vilvorde		Arr. de Louvain		Arr. de Nivelles		Prov. de Brabant	
	ha	a ca	ha	a ca	ha	a ca	ha	a ca
I. Pommiers								
Golden Delicious	-	-	2 20 00	2 550	30 00	350	2 50 00	2 900
Cox's Orange Pippin	-	-	3 44 00	4 765	30 00	350	3 74 00	5 115
James Grieve	-	-	1 37 40	1 705	12 00	200	1 49 40	1 905
Belle de Boskoop	-	-	3 88 50	4 570	-	-	3 88 50	4 570
Jonagold	1 25 00	1 757	29 60 90	45 489	30 00	350	31 15 90	47 596
Tydeman's E.W.	-	-	12 80	190	-	-	12 80	190
Mutsu	-	-	50 00	700	-	-	50 00	700
Idared	-	-	39 80	610	-	-	39 80	610
Suntan	-	-	4 20 00	5 137	-	-	4 20 00	5 137
Gloster	55 00	831	3 86 30	5 171	15 00	250	4 56 30	6 252
Divers	3 60	60	87 20	1 390	-	-	90 80	1 450
<i>Total</i>	<i>1 83 60</i>	<i>2 648</i>	<i>50 46 90</i>	<i>72 277</i>	<i>1 17 00</i>	<i>1 500</i>	<i>53 47 50</i>	<i>76 425</i>
II. Poiriers								
Conférence	2 25 00	4 350	6 41 50	6 722	-	-	8 66 50	11 072
Doyenné du Comice	-	-	9 00	130	-	-	9 00	130
Duronreau	-	-	81 00	842	-	-	81 00	842
Général Leclercq	-	-	30 00	220	-	-	30 00	220
<i>Total</i>	<i>2 25 00</i>	<i>4 350</i>	<i>7 61 50</i>	<i>7 914</i>	<i>-</i>	<i>-</i>	<i>9 86 50</i>	<i>12 264</i>
III. Pêchers								
Divers	-	-	51 00	210	-	-	51 00	210
<i>Total</i>	<i>-</i>	<i>-</i>	<i>51 00</i>	<i>210</i>	<i>-</i>	<i>-</i>	<i>51 00</i>	<i>210</i>
IV. Cerisiers et griottiers								
Griotte de Nord	-	-	3 44 00	1 085	-	-	3 44 00	1 085
Griotte de Gorseme	-	-	81 00	166	-	-	81 00	166
Divers	-	-	15 00	50	-	-	15 00	50
<i>Total</i>	<i>-</i>	<i>-</i>	<i>4 40 00</i>	<i>1 301</i>	<i>-</i>	<i>-</i>	<i>4 40 00</i>	<i>1 301</i>
V. Pruniers								
Monarch	-	-	10 00	21	-	-	10 00	21
Divers	-	-	50 00	142	-	-	50 00	142
<i>Total</i>	<i>-</i>	<i>-</i>	<i>60 00</i>	<i>163</i>	<i>-</i>	<i>-</i>	<i>60 00</i>	<i>163</i>

REPARTITION DES NOUVELLES PLANTATIONS A BASSES TIGES SUIVANT LA VARIETE DES DIFFERENTES ESPECES FRUITIERES (suite)

Province de Hainaut

Variétés	Arr. de Soignies		Arr. de Tournai		Province de Hainaut		
	ha	a ca	Nombre	ha	a ca	Nombre	
Pommiers							
Cox's Orange Pippin	-	-	-	2 00	20	2 00	20
Belle de Boskoop	-	-	-	2 00	20	2 00	20
Tijdeman's E.W.	-	-	-	2 00	20	2 00	20
Jonagold	1 25	00	1 450	-	-	1 25	00
Suntan	75	00	800	-	-	75	00
<i>Total</i>	2 00	00	2 250	6 00	60	2 06	00

Province de Liège

Variétés	Arr. de Liège		Arr. de Verviers		Arr. de Waremme		Province de Liège	
	ha	a ca	Nombre	ha	a ca	Nombre	ha	a ca
I Pommiers								
Golden Delicious	-	-	-	-	2 00	00	2 000	2 00
Cox's Orange Pippin	59	75	600	-	-	-	59	75
Jonagold	4	90	00	6 300	44	00	650	4 30
Idared	30	00	275	-	-	20	00	450
Suntan	15	00	125	-	-	1 10	00	2 200
Gloster	75	00	1 000	-	-	1 55	00	3 400
Diverse	90	00	825	6	00	100	17	00
<i>Total</i>	7 59	75	9 125	50	00	750	9 32	00
II Poiriers								
Conférence	2	20	00	1 400	-	-	34	13
Doyenné du Comice	1	00	00	600	-	-	-	-
<i>Total</i>	3	20	00	2 000	-	-	34	13
III Cerisiers et Griottiers								
Griotte du Nord	-	-	-	-	-	50	00	200
Montmorency	1	10	00	280	-	-	-	-
<i>Total</i>	1	10	00	280	-	-	50	00

REPARTITION DES NOUVELLES PLANTATIONS A BASSES TIGES SUIVANT LA VARIETE DES DIFFERENTES ESPECES FRUITIERES (Suite)

Province de Limbourg

Variétés	Arr. de Hasselt		Arr. de Maaseik		Arr. de Tongres		Province de Limbourg								
	ha	a ca	ha	a ca	ha	a ca	ha	a ca							
I. Pommiers															
Golden Delicious	5	81 00	9	530	-	-	3	40 08	6	244	9	21 08	15	774	
Cox' Orange Pippin		96 00	1	485	-	-	1	01 00	1	635	1	97 00	3	120	
James Grieve		67 00	900		10	00	160		3	002	2	37 00	4	062	
Belle de Boskoop	1	98 00	2	630	-	-	1	98 00	3	300	3	96 00	5	930	
Tydemans E.W.		55 00	630		-	-	5	50	70		60	50	700		
Jonagold	18	36 00	31	282	2	25 00	3	550	27	15 88	44	669	47	76 88	
Mutsu	2	71 60	4	880	20	00	200	1	60 00	2	566	4	51 60	7	646
Idared		65 00	1	230	-	-	48	16	1	030	1	13 16	2	260	
Suntan		15 00	200		-	-	99	00	1	600	1	14 00	1	800	
Gloster	3	97 00	9	045	1	40 00	2	900	7	18 00	12	219	12	55 00	
Divers		56 00	680		45	00	500	50	47	584	1	51 47	1	764	
<i>Total</i>	<i>36</i>	<i>37 60</i>	<i>82</i>	<i>492</i>	<i>4</i>	<i>40 00</i>	<i>7</i>	<i>310</i>	<i>45</i>	<i>96 09</i>	<i>76</i>	<i>919</i>	<i>86</i>	<i>73 69</i>	

II. Poirifères														
Conférence	6	07 00	8	005	-	-	3	42 40	4	532	9	49 40	12	537
Doyenné du Comice		69 00	770		-	-	21	00	390		90 00	1	160	
Général Leclercq		-	-		-	-	58	00	800		58 00	800		
Durondeau		30 00	420		-	-	-	-	-		30 00	420		
Divers		10 00	140		-	-	-	-	-		10 00	140		
<i>Total</i>	<i>7</i>	<i>16 00</i>	<i>9</i>	<i>335</i>	<i>-</i>	<i>-</i>	<i>4</i>	<i>21 40</i>	<i>5</i>	<i>722</i>	<i>11</i>	<i>37 40</i>	<i>15</i>	<i>057</i>

III. Cerisiers et Griottiers															
Glotte du Nord	11	65 00	4	374	-	-	5	08 00	2	032	16	73 00	6	406	
Kellerys		15 00	45		-	-	2	52 00	820		2	67 00	865		
Griotte de Gorsem	2	39 00	906		-	-	86	00	260		3	25 00	1	166	
Montmorency		-	-		-	-	74	00	216		74	00	216		
Bigarreau		79 00	191		-	-	40		4		79	40	195		
Divers		24 00	97		80	00	450	25	20	40	1	29 20	587		
<i>Total</i>	<i>15</i>	<i>22 00</i>	<i>5</i>	<i>813</i>	<i>80</i>	<i>00</i>	<i>450</i>	<i>9</i>	<i>45 60</i>	<i>3</i>	<i>372</i>	<i>25</i>	<i>47 60</i>	<i>9</i>	<i>435</i>

IV. Pruniers													
Reine Claude d'Althan (Conducrà)		-	-		-	-	16	00	50		16	00	50
Divers		10 00	20		20	00	100	53	00	182	83	00	302
<i>Total</i>	<i>10</i>	<i>00</i>	<i>20</i>	<i>20</i>	<i>00</i>	<i>100</i>	<i>69</i>	<i>00</i>	<i>232</i>	<i>99</i>	<i>00</i>	<i>352</i>	

Province de Namur

Variétés	Arr. de Namur		Province de Namur					
	ha	a ca	ha	a ca				
I. Pommiers								
Jonagold	1	00 00	1	800	1	00 00	1	800
<i>Total</i>	<i>1</i>	<i>00 00</i>	<i>1</i>	<i>800</i>	<i>1</i>	<i>00 00</i>	<i>1</i>	<i>800</i>
II. Cerisiers et Griottiers								
Montmorency	1	07 00	185		1	07 00	185	
<i>Total</i>	<i>1</i>	<i>07 00</i>	<i>185</i>		<i>1</i>	<i>07 00</i>	<i>185</i>	

REPARTITION DES NOUVELLES PLANTATIONS A BASSES TIGES SUIVANT LA VARIETE DES DIFFERENTES ESPECES FRUITIERS (suite)

Province de Flandre orientale

Variétés	Arr. d'Alost - de Termonde				Arr. de Gand				Arr. d'Audenarde				Arr. de St.-Nicolas				Prov. de Flandre orientale					
	ha	a	ca	Nombre	ha	a	ca	Nombre	ha	a	ca	Nombre	ha	a	ca	Nombre	ha	a	ca	Nombre		
I. Pommiers																						
Golden Delicious	56	41		1 247	-	-		-	-	-	-	53	00		1 000	1	09	41		2 247		
Cox's Orange-Pippin	15	40		200	30	00		600	1	00	00		3 500	45	00		880	1	90	40		5 180
James Grieve	2	82		94	30	00		600	-	-			47	00		730	79	82		1 424		
Belle de Boskoop	28	00		450	40	00		600	-	-			-	-		-	68	00		1 050		
Melrose	31	41		547	-	-		-	-	-			-	-		-	31	41		547		
Jonagold	77	23		1 656	-	-		-	-	-		2	14	00		3 150	2	91	23		4 806	
Gloster	26	41		622	-	-		-	-	-			-	-		-	26	41		622		
Mutsu	1	41		47	-	-		-	-	-		90	00		1 200	91	41		1 247			
Idared	31	41		722	-	-		-	-	-		-	-		-	31	41		722			
Divers	39	23		916	50	00		350	-	-		78	00		930	1	67	23		2 196		
Total	3	09	73	6,501	1	50	00	2 150	1	00	00	3 500	5	27	00	7 890	10	86	73	20 041		
II. Poiriers																						
Conférence	1	10		15	-	-		-	-	-		4	40	00		5 720	4	41	10		5 735	
Doyenné du Comice	25	50		380	-	-		-	-	-		-	-		-	25	50		380			
Durondeau	20	00		200	-	-		-	-	-		45	00		650	65	00		850			
Divers	1	41		24	-	-		-	-	-		-	-		-	1	41		24			
Total	48	01		619								4	85	00	6 370	5	33	01	6 989			
III. Pruniers																						
Monarch	-	-		-	8	00		25	-	-		-	-		-	8	00		25			
Divers	-	-		-	19	00		65	-	-		-	-		-	19	00		65			
Total					27	00		90								27	00		90			

Province de Flandre occidentale

Variétés	Arr. d'Ypres				Arr. de Courtrai				Arr. de Roulers				Arr. de Tielt				Prov. de Flandre occidentale					
	ha	a	ca	Nombre	ha	a	ca	Nombre	ha	a	ca	Nombre	ha	a	ca	Nombre	ha	a	ca	Nombre		
I. Pommiers																						
Golden Delicious	-	-		-	-	-		-	15	00		200	20	00		450	35	00		650		
Cox's Orange Pippin	65	00		608	11	00		246	-	-		-	50	00		900	1	26	00	1 754		
James Grieve	-	-		-	9	00		260	-	-		-	22	00		369	31	00		629		
Belle de Boskoop	45	00		400	-	-		-	-	-		-	-	-		-	45	00		400		
Tydemans E.W.	15	00		240	-	-		-	-	-		-	-	-		-	15	00		240		
Jonagold	23	00		420	74	00		1 610	1	15	00		1 620	1	64	00		2 080	3	76	00	5 730
Mutsu	-	-		-	17	00		520	-	-		-	-	-		-	17	00		520		
Melrose	-	-		-	13	00		336	-	-		-	-	-		-	13	00		336		
Idared	15	00		75	-	-		-	15	00		220	-	-		-	30	00		295		
Gloster	-	-		-	27	00		745	-	-		-	-	-		-	27	00		745		
Divers	-	-		-	27	00		695	10	00		180	-	-		-	37	00		875		
Total	1	63	00	1 748	1	78	00	4 412	1	55	00	2 220	2	56	00	5 799	7	52	00	12 174		
II. Poiriers																						
Conférence	40	00		380	27	00		360	25	00		400	70	00		600	1	62	00	1 740		
Doyenné du Comice	-	-		-	-	-		-	-	-		-	20	00		240	20	00		240		
Total	40	00		380	27	00		360	25	00		400	90	00		840	1	82	00	1 980		

REPARTITION DES ARRACHAGES PAR PROVINCE DES PLANTATIONS A BASSES TIGES SUIVANT LA VARIETE DES DIFFERENTES ESPECES FRUITIERES

I Pommiers

Variétés	Anvers				Brabant				Hainaut				Liège				Limbourg			
	ha	a	ca	Nombre	ha	a	ca	Nombre	ha	a	ca	Nombre	ha	a	ca	Nombre	ha	a	ca	Nombre
Golden Delicious	5	37	00	5 850	41	79	75	51 029	30	00		500	15	42	00	15 000	95	38	58	129 124
Cox's Orange Pippin	2	11	00	1 820	14	37	05	14 983	-			-	1	64	00	1 200	13	39	00	18 749
James Grieve	-			-	1	08	00	1 068	-			-		60	00	600	1	77	36	1 778
Belle de Boskoop	1	64	00	1 370	9	33	50	10 383	20	00		250	2	83	00	1 950	9	60	69	10 788
Tydemans E.W.	-			-	1	59	00	1 850	-			-	2	20	00	2 000	1	81	00	2 658
Jonathan		50	00	440	1	68	50	1 720	-			-	-			-	4	06	00	3 860
Winterbanana	-			-	-			-	-			-	-			-	1	00	00	1 200
Winston		15	00	250		29	05	403	-			-		50	00	250	1	18	80	1 212
Mutsu	-			-		50	00	500	-			-	-			-		15	00	430
Jacques Lebel	-			-	-			-	-			-	-			-	-			-
Reinette	-			-	-			-	-			-		10	00	10	4	30	00	2 900
Laxton	-			-		50	00	600	-			-	-			-	-			-
Divers		9	00	30		56	00	535	7	00		20	-			-	-			-
<i>Total</i>	<i>9</i>	<i>86</i>	<i>00</i>	<i>9 760</i>	<i>71</i>	<i>70</i>	<i>85</i>	<i>83 071</i>	<i>57</i>	<i>00</i>		<i>770</i>	<i>23</i>	<i>29</i>	<i>00</i>	<i>21 010</i>	<i>132</i>	<i>66</i>	<i>43</i>	<i>172 699</i>

Variétés	Namur				Flandre orientale				Flandre occidentale				Le Royaume			
	ha	a	ca	Nombre	ha	a	ca	Nombre	ha	a	ca	Nombre	ha	a	ca	Nombre
Golden Delicious	5	60	00	4 280	11	41	67	15 109	1	48	60	1 405	176	77	60	222 297
Cox's Orange Pippin	6	30	00	4 980	4	18	00	4 231		90	00	550	42	89	05	46 513
James Grieve		30	00	300		89	23	791		43	48	758	5	08	07	5 295
Belle de Boskoop	4	05	00	2 730	1	54	00	1 250	-			-	29	20	19	28 721
Tydemans E.W.	4	00	00	2 680		50	00	500	25	00		400	10	35	00	10 088
Jonathan	-			-	-			-	-			-	6	24	50	6 020
Winterbanana	-			-	-			-	-			-	1	00	00	1 200
Winston		10	00	100		2	82	94		10	00	150	2	35	67	2 459
Mutsu	-			-		15	00	100	-			-		80	00	1 030
Jacques Lebel	-			-		50	00	160	-			-		50	00	160
Reinette	-			-	-			-	-			-	4	40	00	2 910
Laxton	-			-	-			-	-			-		50	00	600
Divers	-			-		50	00	500		7	00	120	1	29	00	1 205
<i>Total</i>	<i>20</i>	<i>35</i>	<i>00</i>	<i>15 070</i>	<i>19</i>	<i>70</i>	<i>72</i>	<i>22 735</i>	<i>3</i>	<i>24</i>	<i>08</i>	<i>3 383</i>	<i>281</i>	<i>39</i>	<i>08</i>	<i>328 498</i>

REPARTITION DES ARRACHAGES PAR PROVINCE DES PLANTATIONS A BASSES TIGES SUIVANT LA VARIETE DES DIFFERENTES ESPECES
 FRUITIERES (suite)

II. Poiriers

Variétés	Anvers		Brabant		Hainaut		Liège	
	ha a ca	Nombre	ha a ca	Nombre	ha a ca	Nombre	ha a ca	Nombre
Conférence	1 10 00	1 600	1 60 60	2 548	-	-	1 10 00	1 010
Doyenné du Comice	68 00	580	1 57 20	1 608	39 00	270	-	-
Durondeau	-	-	30 00	663	30 00	240	-	-
Beurré Hardy	-	-	-	-	20 00	180	-	-
Triomphe de Vienne	3 00	35	50 00	450	6 00	60	-	-
Clapp's Favourite	-	-	90 00	850	-	-	-	-
Général Leclercq	-	-	-	-	-	-	-	-
Williams	-	-	60 00	400	-	-	-	-
Divers	3 00	35	31 00	263	-	-	-	-
<i>Total</i>	<i>1 84 00</i>	<i>2 250</i>	<i>5 78 80</i>	<i>6 782</i>	<i>95 00</i>	<i>750</i>	<i>1 10 00</i>	<i>1 010</i>

Variétés	Limbourg		Flandre orientale		Flandre occidentale		Le Royaume	
	ha a ca	Nombre	ha a ca	Nombre	ha a ca	Nombre	ha a ca	Nombre
Conférence	88 00	750	1 42 50	1 090	35 00	560	6 46 10	7 558
Doyenné du Comice	3 16	30	-	-	40 00	390	3 07 36	2 878
Durondeau	75 00	1 200	2 09 44	1 953	1 80 00	1 630	5 24 44	5 686
Beurré Hardy	-	-	1 00	20	13 00	138	34 00	338
Triomphe de Vienne	-	-	20 50	75	-	-	79 50	620
Clapp's Favourite	-	-	-	-	-	-	90 00	850
Général Leclercq	-	-	50 00	450	-	-	50 00	450
Williams	-	-	6 00	100	5 00	60	71 00	560
Divers	-	-	48 80	308	-	-	82 80	606
<i>Total</i>	<i>1 66 16</i>	<i>1 980</i>	<i>4 78 24</i>	<i>3 996</i>	<i>2 73 00</i>	<i>2 778</i>	<i>18 85 20</i>	<i>19 546</i>

REPARTITION DES ARRACHÉS PAR PROVINCE DES PLANTATIONS A BASSES TIGES SUIVANT LA VARIÉTÉ DES DIFFÉRENTES ESPÈCES FRUITIÈRES
 (suite) III. Pêchers

Variétés	Brabant			Le Royaume				
	ha	a	ca	Nombre	Ha	a	ca	Nombre
Vaes Oogst	55		00	231	55		00	231
Amsden	55		00	250	55		00	250
Divers	1	64	00	621	1	64	00	621
<i>Total</i>	<i>2</i>	<i>74</i>	<i>00</i>	<i>1 102</i>	<i>2</i>	<i>74</i>	<i>00</i>	<i>1 102</i>

IV. Cerisiers et Griottiers

Variétés	Brabant			Liège		Limbourg		Le Royaume									
	ha	a	ca	Nombre	ha	a	ca	Nombre	ha	a	ca	Nombre					
Griotte du Nord	84		00	330	34	13		200	5	96	40	2 380	7	14	53	2 910	
Petite griotte	12		00	90	1	00	00	300	1	14	00	451	2	26	00	841	
Bigarreau	-		-	-	-		-	-		39	00	130		39	00	130	
Hedelfinger	-		-	-	-		-	-		94	00	422		94	00	422	
Divers	22		00	75	-		-	-		1	60	00	800	1	82	00	875
<i>Total</i>	<i>1</i>	<i>18</i>	<i>00</i>	<i>495</i>	<i>1</i>	<i>34</i>	<i>13</i>	<i>500</i>	<i>10</i>	<i>03</i>	<i>40</i>	<i>4 183</i>	<i>12</i>	<i>55</i>	<i>53</i>	<i>5 178</i>	

V. Pruniers

Variétés	Brabant			Limbourg		Namur		Le Royaume									
	ha	a	ca	Nombre	ha	a	ca	Nombre	ha	a	ca	Nombre					
Monarch	20		00	150	-		-	-		-		-	20		00	150	
Reine Claude d'Althan (Conducta)	-		-	-	48		00	70	-		-	-	48		00	70	
Reine Claude Crottée	-		-	-	-		-	-		30		00	60	30		00	60
Monsieur hâtif	-		-	-	-		-	-		10		00	25	10		00	25
Divers	10		00	32	12		00	25	-		-	-	22		00	57	
<i>Total</i>	<i>30</i>	<i>00</i>	<i>182</i>	<i>95</i>	<i>60</i>	<i>00</i>	<i>95</i>	<i>40</i>	<i>00</i>	<i>85</i>	<i>1</i>	<i>30</i>	<i>00</i>	<i>362</i>	<i>362</i>		

IV. BOIS SOUMIS AU REGIME FORESTIER (1)

1. Etendue du domaine forestier - Evolution

Spécification	1973		1974		1975		1976		1977		1978		1979	
	ha	a	ha	a	ha	a	ha	a	ha	a	ha	a	ha	a
Etendue du domaine forestier au début de l'année	272 444	71	272 757	78	272 874	59	273 150	58	273 611	24	274 401	53	275 882	92
Agrandissement de l'étendue du domaine forestier	7 907	70	489	96	1 065	02	945	58	..		2 922	92	3 996	98
Diminution de l'étendue du domaine forestier	7 594	63	373	15	789	03	484	92	..		1 441	53	1 479	40
Etendue du domaine forestier à la fin de l'année	272 757	78	272 874	59	273 150	58	273 611	24	274 401	53	275 882	92	278 400	50
Etendue productive :														
a) peuplements à dominance d'essences feuillues :														
futaie	77 245	41	77 645	47	78 480	65	78 721	85	82 613	70	85 569	97	87 937	27
taillis sous futaie	53 906	33	53 636	58	53 241	66	53 345	94	51 375	00	49 431	98	48 806	64
taillis	16 303	43	16 027	99	15 049	67	15 050	70	13 116	20	13 014	98	12 896	16
<i>Total</i>	<i>147 455</i>	<i>17</i>	<i>147 310</i>	<i>04</i>	<i>146 771</i>	<i>98</i>	<i>147 118</i>	<i>49</i>	<i>147 104</i>	<i>90</i>	<i>148 016</i>	<i>93</i>	<i>149 640</i>	<i>07</i>
b) peuplements à dominance d'essences résineuses :														
épicéa	77 007	59	77 277	00	77 998	36	77 928	51	78 485	30	78 810	49	78 776	51
pins	31 549	86	31 382	67	30 886	95	30 332	05	30 103	76	30 269	94	30 658	44
Douglas	3 881	91	4 030	11	4 390	74	4 481	20	4 648	40	4 779	38	4 923	01
mélèze	3 368	16	3 390	25	3 412	13	3 428	16	3 463	06	3 460	62	3 494	17
autres résineux	1 051	30	1 059	26	1 143	02	1 178	38	1 174	83	1 182	29	1 185	60
blanc étoc	3 721	15	3 653	12	3 504	47	3 996	92	3 999	08	3 711	99	3 614	12
<i>Total</i>	<i>120 579</i>	<i>97</i>	<i>120 792</i>	<i>41</i>	<i>121 335</i>	<i>67</i>	<i>121 345</i>	<i>22</i>	<i>121 874</i>	<i>43</i>	<i>122 214</i>	<i>71</i>	<i>122 651</i>	<i>85</i>
<i>Total général</i>	<i>268 035</i>	<i>14</i>	<i>268 102</i>	<i>45</i>	<i>268 107</i>	<i>65</i>	<i>268 463</i>	<i>71</i>	<i>268 979</i>	<i>33</i>	<i>270 231</i>	<i>64</i>	<i>272 291</i>	<i>92</i>
Etendue non affectée à la production forestière :														
terrains vagues susceptibles d'être boisés	1 008	24	1 034	54	1 083	28	1 152	74	1 125	12	1 195	35	1 186	43
divers (2)	3 719	54	3 737	60	3 959	65	3 994	79	4 297	08	4 455	93	4 922	15
Etendue des terrains incultes, boisée pendant l'année (3)	8	28	11	87	102	75	1	54	5	00	88	45	2	07
Etendue des terrains abandonnés par la culture, boisée pendant l'année (3)	23	56	13	05	12	55	6	71	11	16	37	49	12	35

(1) Source : Ministère de l'Agriculture.

A partir du début de l'année 1964, une étendue de 2.347 ha 83 n'a plus été considérée comme faisant partie du domaine forestier.

(2) Chemins et coupe-feu, bâtiments, prés, arboretums, pépinières, étangs, etc.

(3) Terrains appartenant à des propriétaires de bois soumis au régime forestier.

BOIS SOUMIS AU REGIME FORESTIER (suite)

2. Produits des coupes par essences (en m3) - Evolution

Spécification	1973	1974	1975	1976	1977	1978	1979
Essences feuillues							
14 à 69 (1)	80 816	96 945	87 146	104 626	96 375	86 955	88 794
Chênes et frênes :							
70 à 99	21 746	19 552	17 638	19 116	18 602	18 396	18 477
100 à 119	16 348	12 659	12 646	12 301	10 855	10 351	11 336
120 à 149	19 953	15 502	14 608	16 057	13 768	13 478	13 039
150 à 179	14 766	12 362	10 897	12 576	10 864	11 018	10 249
180 à 199	6 715	5 951	5 189	5 965	5 445	5 312	4 962
200 et plus	10 919	9 468	9 131	11 493	9 659	9 464	7 992
<i>Total</i>	<i>90 447</i>	<i>75 494</i>	<i>70 109</i>	<i>77 508</i>	<i>69 193</i>	<i>68 019</i>	<i>65 755</i>
Hêtres :							
70 à 99	17 877	14 358	14 832	15 826	13 471	13 850	13 438
100 à 119	15 219	13 419	11 899	14 644	11 785	11 519	10 671
120 à 149	26 264	25 697	20 573	27 820	22 658	22 117	20 011
150 à 179	26 433	28 093	20 660	30 930	26 401	25 553	22 827
180 à 199	15 496	17 437	12 047	19 119	17 234	16 154	14 863
200 et plus	32 525	38 928	29 270	45 170	41 187	40 259	39 127
<i>Total</i>	<i>133 814</i>	<i>137 932</i>	<i>109 281</i>	<i>153 509</i>	<i>132 736</i>	<i>129 452</i>	<i>120 937</i>
Diverss :							
70 à 99	9 911	9 825	8 907	11 249	9 323	9 319	10 799
100 à 149	7 400	7 100	7 268	7 820	6 579	7 653	9 191
150 et plus	3 036	3 569	3 565	2 692	2 941	4 410	3 591
<i>Total</i>	<i>20 347</i>	<i>20 494</i>	<i>19 740</i>	<i>21 761</i>	<i>18 843</i>	<i>21 382</i>	<i>23 581</i>
Volume total des feuillus	325 424	330 865	286 276	357 404	317 147	305 808	299 067
Essences résineuses :							
Epicéas, Douglas et sapins :							
14 à 39	39 680	37 205	35 192	38 804	46 407	37 079	33 062
40 à 69	161 916	138 462	137 138	145 283	195 077	123 954	121 839
70 à 89	127 313	96 824	106 983	110 136	116 902	93 789	93 076
90 à 119	190 495	133 765	159 303	174 557	132 316	134 170	136 945
120 et plus	163 093	113 648	148 882	177 700	115 303	132 429	147 437
<i>Total</i>	<i>692 497</i>	<i>519 904</i>	<i>587 498</i>	<i>646 480</i>	<i>606 005</i>	<i>521 421</i>	<i>532 359</i>
Pins, mélèzes et autres résineux :							
14 à 39	27 662	31 385	20 358	30 766	29 202	19 204	30 494
40 à 69	50 845	54 138	43 085	51 473	62 947	42 002	52 798
70 à 89	28 884	22 257	20 880	25 220	26 869	19 850	21 094
90 à 119	21 330	14 563	15 023	19 409	15 922	16 243	15 714
120 et plus	8 043	7 281	7 211	10 257	7 220	9 553	6 419
<i>Total</i>	<i>136 764</i>	<i>129 624</i>	<i>106 557</i>	<i>137 125</i>	<i>142 160</i>	<i>106 852</i>	<i>126 519</i>
Volume total des résineux	819 261	649 528	694 055	783 605	748 165	628 273	658 878
Volume total des coupes délivrées	1 144 685	980 393	980 331	1 141 009	1 065 312	934 081	957 945

(1) Circonférence mesurée à 1,50 m du sol.

BOIS SOUMIS AU REGIME FORESTIER (suite)
3.- Revenus et dépenses (en F) - Evolution

Spécification	1973	1974	1975	1976	1977	1978.	1979
Revenus :							
Prix de vente des coupes, y compris les frais :							
Coupes résineuses	640 339 508	447 837 039	501 562 250	752 581 382	603 279 213	593 611 981	772 311 334
Coupes de futaie feuillue	222 058 904	236 995 148	167 732 295	255 810 715	243 989 862	286 053 336	304 418 736
Coupes de taillis sous futaie	96 589 730	79 239 544	65 712 785	82 204 398	83 960 220	87 456 962	95 746 008
Coupes de taillis	4 534 497	3 312 183	2 129 462	2 961 989	1 583 601	3 683 783	4 713 207
Estimation des produits délivrés en nature (1)	5 531 959	6 161 344	5 358 154	8 188 562	5 215 221	6 070 379	7 977 494
Chasses et tenderies	90 280 020	96 842 309	110 130 837	122 272 191	128 292 397	139 946 754	148 785 226
Tous les autres revenus	21 723 307	22 846 754	22 351 485	19 398 367	28 099 972	32 314 184	38 568 683
<i>Total</i>	<i>1 081 057 925</i>	<i>893 234 321</i>	<i>874 977 268</i>	<i>1 243 417 604</i>	<i>1 094 420 486</i>	<i>1 149 137 379</i>	<i>1 372 520 688</i>
Dépenses :							
Contributions foncières pour les bois exclusivement	16 968 061	18 019 727	19 738 284	21 146 102	23 914 303	26 131 949	28 396 903
Frais de régie et de gardiennat réellement déboursés l'année précédente	16 110 553	17 271 321	18 030 083	28 059 175	29 809 888	31 644 318	30 089 696
Frais de vente réels et éventuellement frais d'exploitation	16 611 179	15 465 256	15 490 768	19 338 441	16 586 739	16 559 298	18 052 491
Coût total des travaux effectués, subventions de l'Etat déduites	147 986 649	153 478 972	199 619 941	209 399 731	259 952 056	319 302 360	343 024 452
Tous les autres frais (frais d'arpentage, frais de lotissement, etc ...)	4 103 923	5 032 189	5 817 880	6 188 643	6 527 839	6 691 868	7 177 406
<i>Total</i>	<i>201 780 365</i>	<i>209 267 465</i>	<i>258 696 956</i>	<i>284 132 092</i>	<i>336 790 825</i>	<i>400 329 793</i>	<i>426 740 948</i>
Revenu net :							
<i>Total</i>	<i>879 277 560</i>	<i>683 966 856</i>	<i>616 280 312</i>	<i>959 285 512</i>	<i>757 629 661</i>	<i>748 807 586</i>	<i>945 779 740</i>
Par hectare	3 227	2 508	2 258	3 512	2 769	2 729	3 428

(1) Droit d'usage, affouage, utilisation par le propriétaire.

BOIS SOUMIS AU REGIME FORESTIER (suite)

4. Etendue du domaine forestier - année 1979 - Situation par nature des propriétaires

Spécification	Etat		Commune		Etablissement public		Province	
	ha	a	ha	a	ha	a	ha	a
Etendue du domaine forestier au début de l'année	64 062	36	200 142	47	9 517	21	2 160	88
Agrandissement de l'étendue du domaine forestier	2 602	99	1 220	58	149	48	23	93
Diminution de l'étendue du domaine forestier	32	44	1 369	11	54	63	23	22
Etendue du domaine forestier à la fin de l'année	66 632	91	199 993	94	9 612	06	2 161	59
Etendue productive :								
a) peuplements à dominance d'essences feuillues :								
futaie	28 648	51	55 827	78	2 321	15	1 139	83
taillis sous futaie	3 673	35	43 636	62	1 430	63	66	04
taillis	640	35	12 074	69	157	71	23	41
<i>Total</i>	<i>32 962</i>	<i>21</i>	<i>111 539</i>	<i>09</i>	<i>3 909</i>	<i>49</i>	<i>1 229</i>	<i>28</i>
b) peuplements à dominance d'essences résineuses :								
épicéa	22 226	86	53 314	96	2 766	48	468	21
pins	5 445	34	22 995	71	2 022	35	195	04
Douglas	610	07	4 057	72	178	53	76	69
mélèze	395	91	2 814	12	225	41	58	73
autres résineux	412	59	671	90	67	04	34	07
blanc étoc	1 056	70	2 393	76	161	78	1	88
<i>Total</i>	<i>30 147</i>	<i>47</i>	<i>86 248</i>	<i>17</i>	<i>5 421</i>	<i>59</i>	<i>834</i>	<i>62</i>
<i>Total général</i>	<i>63 109</i>	<i>68</i>	<i>197 787</i>	<i>26</i>	<i>9 331</i>	<i>08</i>	<i>2 063</i>	<i>90</i>
Etendue non affectée à la production forestière :								
terrains vagues susceptibles d'être boisés	499	45	559	18	97	47	40	33
divers (1)	3 023	78	1 647	50	183	51	67	36
Etendue des terrains incultes, boisée pendant l'année (2)	-	-	1	37	-	70	-	-
Etendue des terrains abandonnés par la culture, boisée pendant l'année (2)	-	-	9	95	2	40	-	-

(1) Chemins et coupe-feu, bâtiments, prés, arboretums, pépinières, étangs, etc.

(2) Terrains appartenant à des propriétaires de bois soumis au régime forestier.

BOIS SOUMIS AU REGIME FORESTIER (suite)

5. Produits des coupes par essences (en m³) - Année 1979 - Situation par nature des propriétaires

Spécification	Etat	Commune	Etablissement public	Province
Essences feuillues :				
14 à 69 (1)	22 276	64 023	2 303	192
Chênes et frênes :				
70 à 99	3 227	13 923	792	235
100 à 119	2 572	8 385	238	141
120 à 149	3 454	9 185	248	152
150 à 179	2 700	7 244	227	78
180 à 199	1 136	3 666	138	22
200 et plus	1 782	5 841	357	12
<i>Total</i>	<i>14 871</i>	<i>48 244</i>	<i>2 000</i>	<i>640</i>
Hêtres :				
70 à 99	4 306	8 785	309	38
100 à 119	3 298	7 010	322	41
120 à 149	6 130	13 197	554	130
150 à 179	7 094	15 107	387	239
180 à 199	4 804	9 693	177	189
200 et plus	17 362	20 876	429	460
<i>Total</i>	<i>42 994</i>	<i>74 668</i>	<i>2 178</i>	<i>1 097</i>
Divers :				
70 à 99	1 804	8 753	198	44
100 à 149	1 298	6 961	833	99
150 et plus	1 535	1 747	274	35
<i>Total</i>	<i>4 637</i>	<i>17 461</i>	<i>1 305</i>	<i>178</i>
Volume total des feuillus	84 778	204 396	7 786	2 107
Essences résineuses :				
Epicéas, Douglas et sapins :				
14 à 39	7 617	23 576	1 152	717
40 à 69	34 979	82 608	3 003	1 249
70 à 89	26 427	65 038	1 280	331
90 à 119	32 941	100 691	2 747	566
120 et plus	33 290	103 660	8 143	2 344
<i>Total</i>	<i>135 254</i>	<i>375 573</i>	<i>16 325</i>	<i>5 207</i>
Pins, mélèzes et autres résineux :				
14 à 39	6 439	21 853	1 905	297
40 à 69	10 060	38 186	3 463	1 089
70 à 89	4 627	15 226	1 131	110
90 à 119	4 130	11 280	274	30
120 et plus	1 836	4 412	148	23
<i>Total</i>	<i>27 092</i>	<i>90 957</i>	<i>6 921</i>	<i>1 549</i>
Volume total des résineux	162 346	466 530	23 246	6 756
Volume total des coupes délivrées	247 124	670 926	31 032	8 863

(1) Circonférence mesurée à 1,50 m du sol.

BOIS SOUMIS AU REGIME FORESTIER (suite)

6. Revenus et dépenses (en F) - année 1979 - Situation par nature des propriétaires

Spécification	Etat	Commune	Etablissement public	Province
Revenus :				
Prix de vente des coupes y compris les frais :				
Coupes résineuses	176 682 668	555 899 931	34 971 878	4 756 857
Coupes de futaie feuillue	110 147 441	183 985 771	5 593 163	4 692 361
Coupes de taillis sous futaie	11 804 299	82 161 617	1 780 092	-
Coupes de taillis	156 107	4 557 100	-	-
Estimation des produits délivrés en nature (1)	290 320	7 394 781	158 033	134 360
Chasses et tenderies	22 720 997	119 478 245	6 375 956	210 028
Tous les autres revenus	2 432 477	35 632 249	210 487	293 470
<i>Total</i>	<i>324 234 309</i>	<i>989 109 694</i>	<i>49 089 609</i>	<i>10 087 076</i>
Dépenses :				
Contributions foncières pour les bois exclusivement	6 227 395	20 824 145	1 186 040	159 323
Frais de régie et de gardien- nat réellement déboursés l'année précédente	6 531 069	22 349 374	969 162	240 091
Frais de vente réels et éven- tuellement frais d'exploita- tion	2 376 568	14 485 493	1 122 262	68 168
Coût total des travaux effectués, subventions de l'Etat déduites	203 804 914	120 398 494	16 713 904	2 107 140
Tous les autres frais (frais d'arpentage, frais de lotis- sment, etc...)	139 955	6 761 290	141 761	134 400
<i>Total</i>	<i>219 079 901</i>	<i>184 818 796</i>	<i>20 133 129</i>	<i>2 709 122</i>
Revenu net :				
<i>Total</i>	<i>105 154 408</i>	<i>804 290 898</i>	<i>28 956 480</i>	<i>7 377 954</i>
Par hectare	1 641	4 019	3 043	3 414

(1) Droit d'usage, affouage, utilisation par le propriétaire.

BOIS SOUMIS AU REGIME FORESTIER (suite)

7. Etendue du domaine forestier - année 1979 - Situation par province

Spécification	Anvers		Brabant		Hainaut (3)		Liège		Limbourg		Luxembourg		Namur (3)		Flandre orientale		Flandre occidentale		
	ha	a	ha	a	ha	a	ha	a	ha	a	ha	a	ha	a	ha	a	ha	a	
Etendue du domaine forestier au début de l'année	5 863	68	8 508	38	17 584	52	61 656	43	14 472	13	111 316	81	54 573	74	1 110	70		796	53
Agrandissement de l'étendue du domaine forestier	541	53	46	88	1 219	12	461	56	1 139	80	156	22	140	89	197	59		93	39
Diminution de l'étendue du domaine forestier	29	63	16	58	182	91	275	23	750	62	153	28	65	42	5	55			18
Etendue du domaine forestier à la fin de l'année	6 375	58	8 538	68	18 620	73	61 842	76	14 861	31	111 319	75	54 649	21	1 302	74		889	74
Etendue productive :																			
a) peuplements à dominance d'essences feuillues :																			
futaie	743	13	5 802	41	5 715	36	9 330	17	862	26	56 747	20	7 687	56	720	01		329	17
taillis sous futaie	269	77	838	39	12 101	40	3 745	15	241	90	6 136	78	25 209	57	211	10		52	58
taillis	97	10	15	43	58	04	772	15	209	93	4 162	29	7 551	41	28	41			1 40
<i>Total</i>	<i>1 110</i>	<i>00</i>	<i>6 656</i>	<i>23</i>	<i>17 874</i>	<i>80</i>	<i>13 847</i>	<i>47</i>	<i>1 314</i>	<i>09</i>	<i>67 046</i>	<i>27</i>	<i>40 448</i>	<i>54</i>	<i>959</i>	<i>52</i>		<i>383</i>	<i>15</i>
b) peuplements à dominance d'essences résineuses :																			
épicéa	21	30	21	10	117	15	38 341	92	84	03	32 818	53	7 368	93	2	52		1	03
pins	3 822	21	1 167	77	364	24	4 257	39	11 348	30	5 422	12	3 729	82	190	65		355	94
Douglas	29	46	63	10	2	05	752	59	22	64	2 717	42	1 286	07	22	15		27	53
mélèze	100	32	113	81	35	13	764	99	75	22	1 415	21	891	45	59	11		38	93
autres résineux	101	26	11	26	-	-	372	63	148	61	361	94	183	13	3	33		3	44
blanc étoc	409	71	12	92	2	25	978	21	1 290	72	714	52	201	52	-	-		4	27
<i>Total</i>	<i>4 484</i>	<i>26</i>	<i>1 389</i>	<i>96</i>	<i>520</i>	<i>82</i>	<i>45 467</i>	<i>73</i>	<i>12 969</i>	<i>52</i>	<i>43 449</i>	<i>74</i>	<i>13 660</i>	<i>92</i>	<i>277</i>	<i>76</i>		<i>431</i>	<i>14</i>
<i>Total général</i>	<i>5 594</i>	<i>26</i>	<i>8 046</i>	<i>19</i>	<i>18 395</i>	<i>62</i>	<i>59 315</i>	<i>20</i>	<i>14 283</i>	<i>61</i>	<i>110 496</i>	<i>01</i>	<i>54 109</i>	<i>46</i>	<i>1 237</i>	<i>28</i>		<i>814</i>	<i>29</i>
Etendue non affectée à la production forestière :																			
terrains vagues susceptibles d'être boisés	90	99	3	80	97	45	642	18	158	49	153	12	3	92	15	48		21	00
divers (1)	690	33	488	69	127	66	1 885	38	419	21	670	62	535	83	49	98		54	45
Etendue des terrains incultes, boisée pendant l'année (2)	-	70	-	-	-	-	-	-	1	37	-	-	-	-	-	-		-	-
Etendue des terrains abandonnés par la culture, boisée pendant l'année (2)	5	19	-	-	-	-	3	96	2	67	-	53	-	-	-	-		-	-

(1) Chemins et coupe-feu, bâtiments, prés, arboretums, pépinières, étangs, etc...

(2) Terrains appartenant à des propriétaires de bois soumis au régime forestier.

(3) Suite à la fusion des communes (1977) 9 ha 78 a ont été transférés de la province de Hainaut vers la province de Namur.

BOIS SOUMIS AU REGIME FORESTIER (suite)

8.- Produits des coupes par essences (en m3) - année 1979 - Situation par province

Spécification	Anvers	Brabant	Hainaut	Liège	Limbourg	Luxembourg	Namur	Flandre orientale	Flandre occidentale
Essences feuillues :									
14 à 69 (1)	473	2 377	4 431	5 573	1	59 135	15 994	497	313
Chênes et frênes :									
70 à 99	454	523	1 654	2 338	-	6 979	6 096	101	32
100 à 119	83	276	1 345	1 306	-	4 399	3 852	66	9
120 à 149	38	271	2 319	644	-	6 186	3 488	88	5
150 à 179	12	281	2 615	349	-	4 844	2 059	87	2
180 à 199	3	173	1 529	121	-	2 127	940	69	-
200 et plus	-	426	2 455	221	-	3 602	1 117	171	-
<i>Total</i>	<i>590</i>	<i>1 950</i>	<i>11 917</i>	<i>4 979</i>	<i>-</i>	<i>28 137</i>	<i>17 552</i>	<i>582</i>	<i>48</i>
Hêtres :									
70 à 99	1	682	359	1 293	-	10 021	953	103	26
100 à 119	-	411	255	860	-	8 430	629	75	11
120 à 149	-	998	354	928	-	16 438	1 196	82	15
150 à 179	4	1 838	378	866	-	18 363	1 310	63	5
180 à 199	2	1 526	239	567	-	11 661	808	60	-
200 et plus	4	11 996	1 092	776	-	23 085	1 924	250	-
<i>Total</i>	<i>11</i>	<i>17 451</i>	<i>2 677</i>	<i>5 290</i>	<i>-</i>	<i>87 998</i>	<i>6 820</i>	<i>633</i>	<i>57</i>
Divers :									
70 à 99	65	259	2 767	986	7	4 603	2 006	24	82
100 à 149	206	88	3 424	688	736	2 655	1 300	21	73
150 et plus	80	207	1 634	129	60	471	770	44	196
<i>Total</i>	<i>351</i>	<i>554</i>	<i>7 825</i>	<i>1 803</i>	<i>803</i>	<i>7 729</i>	<i>4 076</i>	<i>89</i>	<i>351</i>
Volume total des feuillus	1 425	22 332	26 850	17 645	804	182 999	44 442	1 801	769
Essence résineuses :									
Epicéas, Douglas et sapins :									
14 à 39	8	46	81	14 093	-	15 512	3 314	-	8
40 à 69	12	213	180	58 811	-	53 461	9 146	2	14
70 à 89	4	150	198	39 073	-	47 382	6 265	1	3
90 à 119	1	115	271	51 712	-	72 590	12 255	1	-
120 et plus	-	33	248	47 289	-	80 850	19 017	-	-
<i>Total</i>	<i>25</i>	<i>557</i>	<i>978</i>	<i>210 978</i>	<i>-</i>	<i>269 795</i>	<i>49 997</i>	<i>4</i>	<i>25</i>
Pins, mélèzes et autres résineux :									
14 à 39	4 929	1 092	17	1 569	17 619	2 950	2 145	130	43
40 à 69	6 076	2 978	109	4 786	19 743	11 691	6 779	329	307
70 à 89	1 581	1 848	96	3 610	4 209	5 529	3 868	109	244
90 à 119	610	1 606	665	3 912	1 127	5 433	2 230	25	106
120 et plus	95	848	369	1 582	50	2 706	732	1	36
<i>Total</i>	<i>13 291</i>	<i>8 372</i>	<i>1 256</i>	<i>15 459</i>	<i>42 748</i>	<i>28 309</i>	<i>15 754</i>	<i>594</i>	<i>736</i>
Volume total des résineux	13 316	8 929	2 234	226 437	42 748	298 104	65 751	598	761
Volume total des coupes délivrées	14 741	31 261	29 084	244 082	43 552	481 103	110 193	2 399	1 530

(1) Circonférence mesurée à 1,50 m du sol.

BOIS SOUMIS AU REGIME FORESTIER (suite)

9.- Revenus et dépenses (en F) année 1979 - Situation par province

Spécification	Anvers	Brabant	Hainaut	Liège	Limbourg	Luxembourg	Namur	Flandre orientale	Flandre occidentale
Revenus :									
Prix de vente des coupes y compris les frais :									
Coupes résineuses	4 957 823	3 467 233	1 549 201	282 338 678	20 585 362	382 126 256	74 350 216	2 550 626	385 939
Coupes de futaie feuillue	-	38 592 037	15 760 650	2 520 775	616 000	219 955 108	25 560 474	759 068	654 624
Coupes de taillis sous futaie	-	2 199 558	57 820 463	3 363 658	-	6 364 704	25 994 650	-	2 975
Coupes de taillis	-	-	40 548	49 175	-	2 523 925	2 081 352	-	18 207
Estimation des produits délivrés en nature (1)	226 655	224 700	842 900	980 000	350 895	4 214 344	1 119 900	4 630	13 470
Chasses et tenderies	2 492 368	2 213 454	10 571 160	39 962 363	6 708 037	51 865 636	33 989 682	577 506	405 020
Tous les autres revenus	50 000	1 267 607	220 121	21 917 860	458 464	7 251 790	7 353 384	1 473	47 984
<i>Total</i>	<i>7 726 846</i>	<i>47 964 589</i>	<i>86 805 043</i>	<i>351 132 509</i>	<i>28 718 758</i>	<i>674 301 763</i>	<i>170 449 658</i>	<i>3 893 303</i>	<i>1 528 219</i>
Dépenses :									
Contributions foncières pour les bois exclusivement	293 160	813 098	4 019 002	6 073 399	559 810	9 806 464	6 419 871	283 248	128 851
Frais de régie et de gardiennat réellement déboursés l'année précédente	405 932	713 861	2 090 318	6 556 920	1 150 634	14 107 889	4 937 490	75 629	51 023
Frais de vente réels et éventuellement frais d'exploitation	95 123	1 829 076	1 402 013	7 466 781	280 061	4 439 536	2 484 541	17 916	37 444
Coût total des travaux effectués subventions de l'Etat déduites	18 860 433	37 237 249	28 427 524	120 915 457	11 790 032	87 109 179	31 518 329	5 215 480	1 950 769
Tous les autres frais (frais d'arpentage, frais de lotissement etc...)	-	37 021	306 058	1 663 312	30 970	3 420 428	1 699 565	6 360	13 702
<i>Total</i>	<i>19 654 648</i>	<i>40 630 305</i>	<i>36 244 915</i>	<i>142 675 869</i>	<i>13 811 507</i>	<i>118 883 486</i>	<i>47 059 796</i>	<i>5 598 633</i>	<i>2 181 789</i>
Revenu net :									
<i>Total</i>	<i>-11 227 802</i>	<i>7 334 284</i>	<i>50 560 128</i>	<i>208 456 640</i>	<i>14 907 251</i>	<i>555 418 277</i>	<i>123 389 862</i>	<i>-1 705 330</i>	<i>-653 570</i>
Par hectare	- 2 034	862	2 875	3 381	1 030	4 990	2 261	- 1 535	- 821

(1) Droit d'usage, affouage, utilisation par la propriétaire.

