STATISTIQUES AGRICOLES

1972

NOVEMBRE-DECEMBRE, N° 11-12

INSTITUT NATIONAL DE STATISTIQUE

ROYAUME DE BELGIQUE

MINISTERE DES AFFAIRES ECONOMIQUES

STATISTIQUES AGRICOLES

1972

PUBLICATION MENSUELLE :

Abonnement : Belgique : 300 F l'an
Etranger : 360 F l'an

Ce numéro : Belgique : 35 F
Etranger : 40 F

NOVEMBRE - DECEMBRE , N°s 11 - 12

4ème ANNEE

On peut se procurer le présent bulletin mensuel au siège de L'INSTITUT NATIONAL DE STATISTIQUE
Rue de Louvain, 44 - 1000 Bruxelles
Compte chèque postal n° 828 . 26

TABLE DES MATIERES

STATISTIQUES MENSUELLES ET TRIMESTRIELLES

Graphiques
I. Climatologie
1. Quantités d'eau tombée par région climatologique (en mm de hauteur) 7
2. Quantités d'eau tombée par région climatologique en % par rapport à la normale 7
3. Observations climatologiques faites à Uccle 8
4. Observations climatologiques du réseau météorologique 10
II. Etat des cultures agricoles
1. Evolution 11
2. Situation par province et région agricole - septembre 1972 13
III. Estimation des rendements des cultures agricoles
1. Evolution 14
2. Situation par province et région agricole - septembre 1972 17
IV. Production dans l'industrie laitière
1. Réception de produits laitiers 19
2. Préparation et destination de lait et de crème :
- livraisons pour la consommation directe aux grossistes, détaillants et consommateurs 21
- quantités ristournées aux producteurs 23
- stocks de fin de période 24
3. Fabrication de produits dérivés
Quantités produites et stocks fin de période 26
V. Pêche maritime
A. Prises belges débarquées en Belgique
1. Répartition des arrivages de poissons, en quantités et valeurs, d'après les différents champs de pêche 35
2. Arrivages de produits de la mêche maritime - février, mars, avril, mai et juin 1972 37
3. Répartition des arrivages des diverses espèces de poissons, en quantités et valeurs, d'après les ports de pêche-février, mars, avril, mai et juin 1972 42
4. Répartition des arrivages de poissons, en quantités et valeurs, d'après les champs de pêche et les ports de débarquement - février, mars, avril, mai et juin 1972 47
5. Indices des valeurs, des prix et des quantités de produits de la pêche 49
6. Activité de la flotte de pêche 51
7. Activité de la flotte de pêche par classe de bateaux-février, mars, avril, mai et juin 1972 51
8. Répartition des arrivages de poissons, en quantités et valeurs, d'après les classes de bateaux et les ports de débarquement - février, mars, avril, mai et juin 1972 54
B. Prises belges débarquées à l'étranger
1. Répartition des arrivages de poissons en quantités et valeurs, d'après les différents champs de pêche 57
2. Arrivages de produits de la pêche maritime-janvier, février, mars, avril, mai et juin 1972 58
3. Activité de la flotte de pêche 64
4. Activité de la flotte de pêche par classe de bateaux-janvier, février, mars, avril, mai et juin 1972 64
VI. Animaux abattus
Nombre et poids des animaux abattus
1. Ensemble des abattages 67
2. Abattages dans les abattoirs publics 70
3. Abattages dans les abattoirs particuliers 73
4. Abattages dans les tueries particulières 76
5. Abattages de nécessité 79
VII. Maladies contagieuses constatées chez les animaux domestiques
1. Evolution du nombre de foyers 82
2. Relevé des cas de peste porcine constatés par province - septembre 1972 82
VIII. Mercuriales agricoles 83
IX. Indice des prix reçus par les agriculteurs (base 1962 - 1964 = 100) 85
Indice des prix payés par les agriculteurs (base 1962 - 1964 = 100) 86
X. Mise en mouture du froment en meunerie industrielle 87
XI. Importance du cheptel porcin 88

STATISTIQUES ANNUELLES

Recensement agricole et horticole au 15 mai 1972
Introduction 93
Répartition du nombre total d'exploitations recensées et du nombre d'exploitations détenant des bovidés et des porcs par province,par région agricole et au royaume 94
Situation au royaume
Cultures 96
Animaux 100
Matériel agricole 102
Main-d'oeuvre 103
Répartition par province
Anvers - Brabant - Hainaut - Liège - Limbourg
Cultures 106
Animaux 110
Matériel agricole 112
Main-d'oeuvre 113
Luxembourg - Namur - Flandre orientale
Flandre occidentale
Cultures 114
Animaux 118
Matériel agricole 120
Main-d'oeuvre 121
Répartition par région agricole
Dunes-Polders - Région sablonneuse - Campine
Région sablo-limoneuse - Région limoneuse
Cultures 124
Animaux 128
Matériel agricole 130
Main-d'oeuvre 131
Région herbagère (Liège) - Campine hennuyère
Condroz - Haute Ardenne
Cultures 132
Animaux 136
Matériel agricole 138
Main-d'oeuvre 139
Région herbagère (Fagne) - Famenne - Ardenne -
Région jurassique
Cultures 140
Animaux 144
Matériel agricole 146
Main-d'oeuvre 147
Recensement des pépinières 148
Nombre de bâtiments d'exploitation nouvellement construits et achevés entre le 15 mai 1971 et le 15 mai 1972 et capacité d'occupation
Répartition par province
Anvers, Brabant, Hainaut 149
Liège, Limbourg, Luxembourg 150
Namur, Flandre orientale, Flandre occidentale 151
Répartition par région agricole
Dunes-Polders, Région sablonneuse, Campine 152
Région sablo-limoneuse, Région limoneuse, Région herbagère (Liège) 153
Campine hennuyère, Condroz, Haute Ardenne, Région herbagère (Fagne) 154
Famenne - Ardenne - Région jurassique, 155
Royaume 155
Bois soumis au régime forestier
1. Etendue du domaine forestier - évolution 156
2. Produits des coupes par essences - évolution 157
3. Revenus et dépenses - évolution 158
4. Etendue du domaine forestier - année 1970 situation par nature des propriétaires 159
5. Produits des coupes par essences - année 1970 situation par nature des propriétaires 160
6. revenus et dépenses - année 1970 situation par nature des propriétaires 161
7. Etendue du domaine forestier - année 1970 situation par province 162
8. Produits des coupes par essences- année 1970 situation par province 163
9. Revenus et dépenses - année 1970 situation par province 164

Signes conventionnels

. . = les renseignements ne sont pas disponibles
- = 0 ou inférieur à la moitié de l'unité utilisée
(*) = chiffres provisoires
La virgule (,) est employée pour séparer les unités des décimales.

Remarque : Les totaux peuvent parfois être légèrement différents de la somme des résultats partiels du fait que ceux-ci ont été arrondis.

La reproduction des données du présent bulletin est subordonnée à l'indication de la source.

Indices agricoles (1)

(1962-1964 =100)

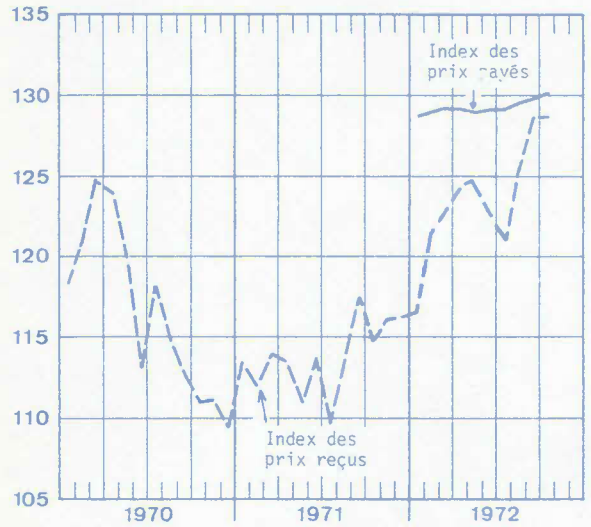

Indices de la pêche maritime

(1962-1964 =100)

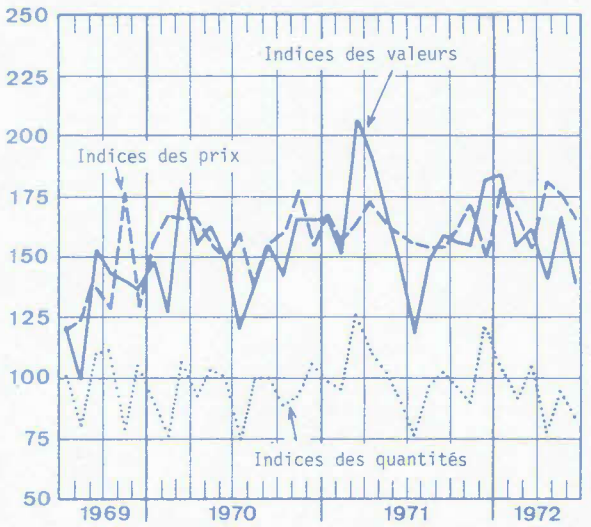

Production dans l'industrie laitière

(x1000 000l)

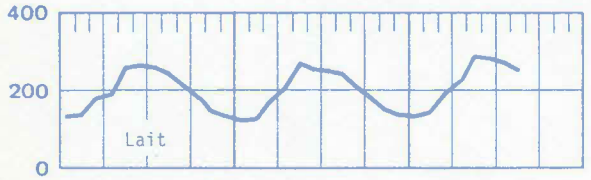

(x 1 000 000 Kg)

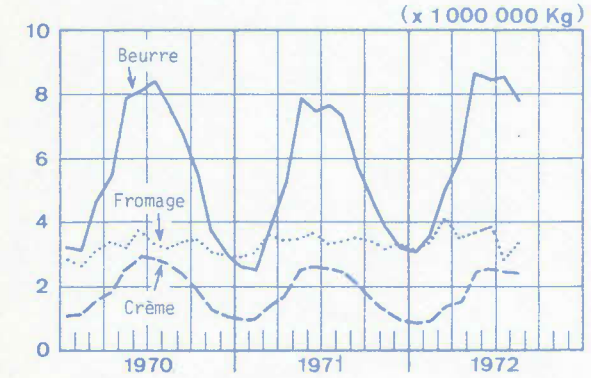

Pêche maritime - Arrivages

(x1000 000f)

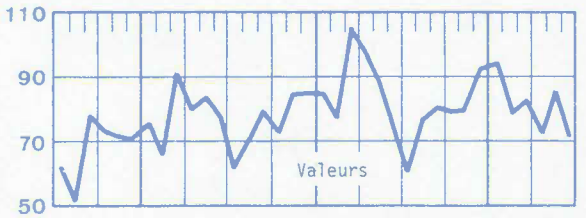

(x 1 000 000 Kg)

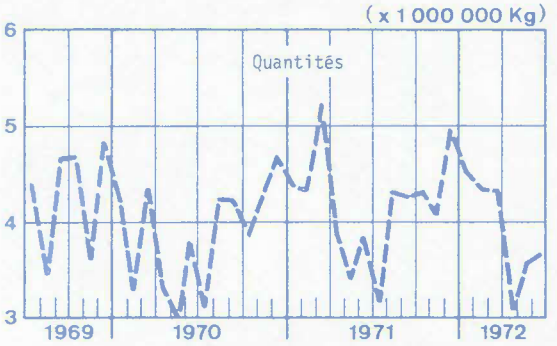

Animaux abattus - Nombre

(x1000)

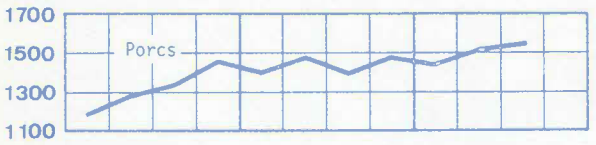

(x1000)

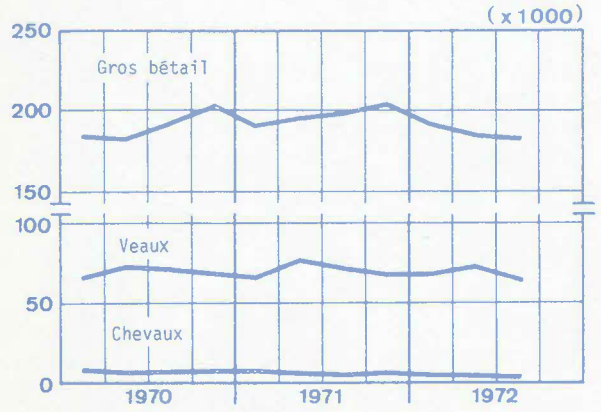

Importance du cheptel porcin

(x1000)

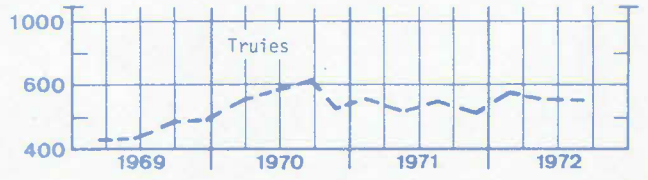

Indice mensuel des prix payés disponible à partir de janvier 1972.

STATISTIQUES MENSUELLES ET TRIMESTRIELLES

I. CLIMATOLOGIE (1)

1. Quantités d'eau tombée par région climatologique (en mm de hauteur)

Périodes	Littoral Polders	Flandres	Tournaisis-Hesbaye-Borinage	Entre Sambre et Meuse Borinage	Campine	Brabant	Pays de Herve	Gileppe-Warche	Ardennes	Gaume	Le Royaume
1964	697,6	791,8	723,2	687,6	760,2	797,0	807,9	928,8	905,1	756,9	785,6
1965	902,9	905,8	1 046,8	1 155,1	1 042,3	1 100,3	1 259,0	1 498,9	1 418,9	1 262,3	1 159,2
1966	957,6	967,5	1 041,3	1 135,0	1 091,8	1 089,0	1 270,8	1 528,2	1 450,5	1 288,7	1 182,2
1967	615,9	622,9	720,1	820,0	730,9	722,4	862,5	1 042,3	1 067,4	984,1	822,9
1968	754,0	781,8	773,6	763,5	769,7	756,3	819,2	1 140,0	1 010,3	941,6	850,9
1969	778,5	700,6	714,6	804,9	724,1	747,5	852,5	1 069,4	946,0	850,6	819,0
1970	707,3	715,8	777,1	822,7	798,5	755,4	812,6	1 144,4	1 107,8	953,5	867,9
1971	554,9	589,9	625,8	674,8	608,2	663,5	715,3	828,8	818,6	686,0	677,1
janvier	50,2	54,2	53,1	58,6	51,2	57,6	52,6	61,2	115,2	83,3	63,7
février	29,5	32,6	37,7	64,1	32,6	35,9	66,4	73,8	68,1	39,8	48,0
mars	32,0	38,1	36,7	32,3	40,3	36,1	45,8	47,7	49,9	32,2	39,1
avril	27,0	27,8	30,2	30,9	24,9	26,7	36,4	37,2	37,1	34,3	31,3
mai	73,3	67,6	77,7	83,1	97,4	124,9	70,8	73,2	66,7	70,4	80,5
juin	118,8	111,9	115,9	138,9	118,3	106,9	126,0	164,2	134,4	130,7	126,6
juillet	22,4	37,7	38,9	36,0	35,1	48,6	32,5	39,1	42,7	30,6	36,4
août	42,8	51,2	63,6	64,1	56,0	54,3	72,1	76,4	70,9	63,7	61,5
septembre	29,2	32,3	16,5	19,4	17,7	14,5	26,0	33,5	32,2	39,8	26,1
octobre	25,5	22,2	28,3	25,7	32,1	31,2	46,9	45,2	34,3	46,0	33,7
novembre	96,0	106,3	113,4	100,2	86,1	108,2	111,0	134,0	136,5	90,4	108,2
décembre	8,2	8,0	13,8	21,5	16,5	18,6	34,8	43,3	30,6	24,8	22,0
1972											
janvier	42,3	58,0	60,2	51,2	45,6	61,8	48,2	50,7	60,9	70,1	54,9
février	38,2	38,8	29,1	26,8	28,2	27,5	19,8	27,3	46,4	51,7	33,4
mars	36,0	38,8	42,1	48,6	51,3	48,3	48,1	55,9	79,0	65,1	51,3
avril	56,2	73,4	78,2	86,9	57,6	75,9	78,1	94,8	100,2	74,2	77,6
mai	70,7	86,9	92,3	99,4	106,7	98,2	107,5	118,1	114,9	121,3	101,6
juin	72,0	88,2	68,2	61,2	76,2	70,2	91,0	63,4	46,7	35,9	67,3
juillet	78,2	67,8	83,4	102,0	101,2	70,6	137,3	100,9	140,6	82,6	96,5
août	47,0	48,5	62,5	71,7	66,2	62,8	84,7	100,4	101,9	93,2	73,9
septembre	67,6	68,0	63,0	62,7	58,8	55,7	88,7	95,5	62,0	39,7	66,2
octobre	27,7	30,5	31,2	26,9	27,0	36,7	31,9	43,5	36,2	15,1	30,7

2. Quantités d'eau tombée par région climatologique en % par rapport à la normale

1964	88,8	96,7	90,3	75,5	95,0	96,5	79,4	76,7	76,3	75,8	83,9
1965	114,9	110,6	130,7	126,8	130,3	133,2	123,7	123,8	119,5	126,5	123,8
1966	121,8	118,1	130,0	124,6	136,5	131,8	124,8	126,3	122,2	129,1	126,3
1967	78,4	80,9	89,9	90,0	91,4	87,5	84,7	86,1	89,9	98,6	87,9
1968	95,9	95,5	96,6	83,8	96,2	91,6	80,5	94,2	85,1	94,3	90,9
1969	99,0	85,5	89,2	88,4	90,5	90,5	83,7	88,4	79,7	85,2	87,5
1970	95,0	91,2	101,2	99,2	107,2	93,3	99,0	104,6	104,2	109,5	100,9
1971	72,3	73,3	78,6	78,4	81,0	75,4	72,6	69,1	70,2	69,0	73,7
janvier	81,0	83,4	83,0	79,2	82,6	87,3	61,9	57,7	107,7	93,6	81,7
février	67,0	70,9	76,9	105,1	70,9	71,8	99,1	84,8	76,5	56,9	78,7
mars	59,3	66,8	65,5	50,5	72,0	61,2	64,5	58,2	54,8	45,4	59,2
avril	50,0	47,1	53,0	46,8	42,9	42,4	49,2	41,3	43,1	52,0	46,7
mai	130,9	116,6	127,4	157,1	201,5	124,0	98,3	88,2	85,5	99,2	120,1
juin	180,0	157,6	170,4	178,1	174,0	159,6	150,0	157,9	149,3	152,0	162,3
juillet	31,1	47,7	48,6	40,0	43,9	55,9	31,6	32,0	42,3	35,6	40,4
août	56,3	66,5	83,7	76,3	71,8	71,4	75,9	70,1	69,5	75,8	73,2
septembre	42,3	48,2	25,8	26,2	26,8	22,0	29,9	33,8	35,8	51,7	34,3
octobre	32,3	27,1	37,7	29,9	43,4	41,6	50,4	44,3	30,4	50,5	38,7
novembre	126,3	138,1	153,2	126,8	121,3	144,3	124,7	124,1	124,1	92,2	125,8
décembre	10,5	9,9	17,9	24,4	20,9	23,3	35,5	36,7	23,5	22,8	23,4
1972											
janvier	68,2	89,2	94,1	69,2	73,5	93,6	56,7	47,8	56,9	78,8	70,4
février	86,8	84,3	59,4	61,3	55,0	43,9	29,6	31,4	52,1	73,9	54,8
mars	66,7	68,1	75,2	75,9	91,6	81,9	67,7	68,2	86,8	91,7	77,7
avril	104,1	124,4	137,2	131,7	99,3	120,5	105,5	105,3	116,5	112,4	115,8
mai	126,3	149,8	151,3	148,4	172,1	158,4	149,3	142,3	147,3	170,8	151,6
juin	180,0	157,6	170,4	178,1	174,0	159,6	150,0	157,9	149,3	152,0	162,3
juillet	108,6	85,8	104,3	113,3	126,5	81,1	133,3	82,7	139,2	96,0	107,2
août	61,8	63,0	82,2	85,4	84,9	82,6	89,2	92,1	99,9	111,0	88,0
septembre	98,0	101,5	98,4	84,7	89,1	84,4	101,8	96,5	68,9	51,6	87,1
octobre	35,1	37,2	41,6	36,4	36,0	42,7	34,3	42,6	32,0	16,6	35,3

(1) Source : Institut royal météorologique de Belgique

CLIMATOLOGIE (suite)

3. Observations climatologiques faites à Uccle A = 100 m

Périodes	Température moyenne			Extrêmes moyens de la température				Extrêmes absolus de la température			
				Maximum		Minimum		Maximum		Minimum	
	constatée	normale	écarts de température	constaté	normale	constaté	normal	constaté	normal	constaté	normal
1971											
janvier	3,6	2,7	0,9	6,1	5,3	0,7	- 0,3	12,1	10,9	- 10,4	- 7,7
février	4,0	3,1	0,9	7,3	6,2	1,2	- 0,2	12,1	12,3	- 4,5	- 7,3
mars	3,3	5,5	2,2	7,1	9,7	- 0,2	1,9	14,0	17,6	- 10.4	- 3,7
avril	9,1	8,2	0,9	14,7	13,2	4,3	4,0	25,1	21,9	- 0,5	- 1,5
mai	15,1	12,8	2,3	21,0	18,6	9,6	8,0	28,3	28,2	2,8	1,0
juin	14,4	14,9	0,5	19,7	20,9	10,3	10,2	27,9	28,7	5,2	4,9
juillet	18,9	16,8	2,1	25,0	22,7	13,5	12,2	31,5	30,5	5,6	7,0
août	17,3	16,4	0,9	23,2	22,1	14,1	12,0	29,1	29,1	9,9	7,3
septembre	14,3	14,0	0,3	20,5	19,6	9,4	9,9	25,4	27,0	3,7	3,8
octobre	10,7	10,0	0,7	16,3	14,4	6,6	6,5	23,0	21,3	0,1	- 0,1
novembre	5,0	5,2	0,2	8,4	8,3	2,3	2,2	14,0	14,6	- 3,7	- 4,3
décembre	5,2	3,3	1,9	7,8	5,8	2,8	0,6	13,7	12,0	- 1,9	- 6,6
1972											
janvier	2,0	2,7	0,7	4,4	5,3	- 0,3	- 0,3	10,1	10,9	- 10,4	- 7,7
février	4,6	3,1	1,5	8,0	6,2	1,6	- 0,2	14,0	12,3	- 7,3	- 7,3
mars	7,8	5,5	2,3	12,8	9,7	3,1	1,9	20,3	17,6	- 4,5	- 3,7
avril	8,2	8,2	0,0	12,8	13,2	4,9	4,0	17,7	21,9	- 0,4	- 1,5
mai	11,9	12,8	0,9	17,4	18,6	7,8	8,0	24,0	28,2	3,4	1,0
juin	14,1	14,9	0,8	19,8	20,9	9,7	10,2	28,5	28,7	5,2	4,9
juillet	17,6	16,8	0,8	23,3	22,7	13,4	16,8	33,5	30,5	8,0	7,0
août	16,1	16,4	0,2	21,8	22,1	12,0	12,0	27,7	29,1	6,7	7,3
septembre	12,2	14,0	1,8	17,8	19,6	8,3	9,9	23,4	27,0	3,9	3,8
octobre	9,5	10,0	0,5	15,1	14,4	5,2	6,5	22,6	21,3	0,4	0,1

Périodes	Précipitations			Vitesse moyenne du vent m/s		Insolation			Pression atmosphérique moyenne mb		Humidité relative moyenne de l'air %	
	hauteur d'eau mm		% par rapport à la normale			durée heures		% par rapport à la normale				
	constatée	normale		constatée	normale	constatée	normale		constatée	normale	constatée	normale
1971												
janvier	53,6	67,0	80,0	4,3	4,3	63 00	54 00	116,7	1 003,4	1 018,0	85	90
février	36,0	50,0	72,0	3,6	4,1	49 50	77 00	64,7	1 020,2	1 016,1	85	87
mars	38,7	60,0	64,5	3,9	4,0	108 30	120 00	90,4	1 015,0	1 013,7	77	82
avril	26,0	63,0	41,3	3,6	3,9	173 15	159 00	109,0	1 013,1	1 013,1	74	78
mai	133,7	63,0	212,2	2,8	3,6	232 25	221 00	105,2	1 012,0	1 015,4	72	76
juin	105,1	65,0	161,7	3,4	3,4	142 00	197 00	72,1	1 013,1	1 016,4	80	78
juillet	63,0	90,0	70,0	2,9	3,4	274 00	200 00	137,0	1 019,6	1 015,9	74	79
août	63,2	75,0	84,3	3,3	3,4	171 05	199 00	86,0	1 014,6	1 015,5	80	80
septembre	17,9	66,0	42,3	2,6	3,4	198 40	161 00	123,4	1 022,8	1 017,3	78	83
octobre	21,3	76,0	28,0	3,4	3,6	177 40	111 00	160,1	1 025,2	1 015,1	82	87
novembre	117,4	78,0	150,5	3,1	3,9	45 20	61 00	74,3	1 014,6	1 014,7	90	90
décembre	16,0	82,0	19,5	3,4	4,2	38 05	36 00	105,8	1 026,2	1 014,2	91	92
1972												
janvier	58,0	67,0	86,6	3,5	4,3	47 05	54 00	87,2	1 013,5	1 018,0	88	90
février	27,7	50,0	55,4	3,6	4,1	71 30	77 00	92,9	1 010,3	1 016,1	83	87
mars	57,2	60,0	95,3	4,0	4,0	190 05	120 00	158,4	1 013,3	1 013,7	71	82
avril	79,6	63,0	126,3	4,7	3,8	89 25	159 00	56,2	1 011,9	1 013,1	81	78
mai	97,5	63,0	154,8	3,9	3,6	147 00	221 00	66,5	1 012,8	1 015,4	83	76
juin	76,3	65,0	117,4	3,1	3,4	138 00	197 00	70,1	1 014,8	1 016,4	79	78
juillet	85,0	90,0	94,4	2,9	3,4	167 45	200 00	83,9	1 018,2	1 015,9	82	79
août	55,5	75,0	74,0	3,2	3,4	172 15	199 00	86,6	1 018,9	1 015,5	79	80
septembre	46.9	66,0	71,1	2,9	3,4	166 50	161	103,5	1 020,6	1 017,3	82	83
octobre	22,5	76,0	29,6	3,2	3,4	162 30	111	146,4	1 019,9	1 015,1	81	87

A = Altitude

CLIMATOLOGIE (suite)

3. Observations climatologiques faites à Uccle (suite)

Périodes	Nombre de jours de gel		Nombre de jours d'hiver		Nombre de jours de neige		Nombre de jours sans insolation		Nombre de jours à précipitations mesurables		Nombre de jours orageux dans le pays	
	Constaté	Normal	Constaté	Normal	Constaté	Normal	Constaté	Normal	Constaté	Normal	Constaté	Normal
1971												
janvier	7	13,2	5	2,6	1	5,7	9	13,1	17	19	2	1,3
février	4	11,8	0	1,6	2	5,5	11	8,3	16	16	1	1,5
mars	13	8,9	4	0,1	4	5,3	8	5,5	15	18	5	2,5
avril	1	3,6	-	-	-	-	3	3,0	9	17	7	5,4
mai	-	-	-	-	-	-	1	1,9	14	15	15	10,0
juin	-	-	-	-	-	-	4	1,4	19	15	12	10,0
juillet	-	-	-	-	-	-	0	1,7	9	17	10	10,0
août	-	-	-	-	-	-	0	1,1	19	16	14	11,1
septembre	-	-	-	-	-	-	0	2,3	9	15	3	7,3
octobre	-	-	-	-	-	-	3	5,9	8	17	5	2,9
novembre	6	7,8	-	-	5	2,4	15	11,3	21	18	4	1,5
décembre	4	11,5	0	2,6	0	4,6	16	14,8	11	20	0	1,2
1972												
janvier	13	13,2	3	2,6	6	5,7	14	13,1	18	19	0	1,3
février	7	11,8	1	1,6	0	5,5	8	8,3	14	16	0	1,5
mars	5	8,9	0	0,1	-	-	2	5,5	14	18	6	2,5
avril	1	3,6	0	0,1	-	-	6	3,0	23	16	9	5,4
mai	-	-	-	-	-	-	4	1,9	25	15	17	10,0
juin	-	-	-	-	-	-	2	1,4	20	15	19	10,0
juillet	-	-	-	-	-	-	2	1,7	18	17	13	10,0
août	-	-	-	-	-	-	1	1,1	17	16	9	11,0
septembre	-	-	-	-	-	-	4	2,3	10	15	7	7,3
octobre	1	1,5	-	-	-	-	1	5,9	9	17	2	2,9

Dans l'étude du problème des variations des précipitations, il y a lieu de tenir compte de divers facteurs qui peuvent avoir une influence sur la comparabilité des données. Il s'agit, notamment, de l'augmentation du nombre de stations, du choix de leur emplacement, des améliorations apportées aux pluviomètres, de l'augmentation de la précision des mesures des précipitations.

CLIMATOLOGIE (suite)

4. Observations climatologiques du réseau météorologique

Périodes	Ostende A = 7 m			Essen A = 16 m			Bruges A = 8 m			Léopoldsburg A = 50 m		
	Extrêmes moyens de la température de l'air		Hauteur d'eau recueillie mm	Extrêmes moyens de la temprérature de l'air		Hauteur d'eau recueillie mm	Extrêmes moyens de la température de l'air		Hauteur d'eau recueillie mm	Extrêmes moyens de la température de l'air		Hauteur d'eau recueillie mm
	Max.	Min.		Max.	Min.		Max.	Min.		Max.	Min.	
1971												
janvier	5,9	0,8	51,3	5,8	-0,2	64,9	5,9	-0,1	58,2	6,2	-1,0	46,6
février	6,7	2,7	28,6	7,3	0,8	39,5	7,3	1,0	30,3	7,6	0,1	30,9
mars	6,4	1,0	37,7	6,9	-1,0	42,9	7,5	0,1	33,0	7,3	-2,2	39,6
avril	10,1	4,5	32,6	13,7	3,7	26,0	12,5	4,5	29,5	15,3	2,9	23,8
mai	15,9	9,3	63,5	19,6	8,3	66,2	18,5	8,8	72,1	21,0	8,7	97,3
juin	16,1	10,8	121,8	18,9	10,2	108,0	18,2	9,7	117,3	19,9	10,0	121,2
juillet	20,9	14,1	16,1	23,5	12,3	78,3	23,2	12,5	17,4	24,6	11,4	35,8
août	20,8	13,7	67,8	22,5	13,0	56,6	22,4	13,0	32,4	23,9	12,4	48,6
septembre	18,9	10,8	34,7	19,9	7,5	42,1	20,3	8,0	42,1	20,7	7,1	9,9
octobre	15,9	8,3	26,8	16,4	5,6	42,6	16,7	5,6	23,9	16,8	4,6	27,1
novembre	9,8	4,3	117,5	9,0	2,2	113,3	9,9	3,3	121,2	9,2	1,0	84,5
décembre	7,9	3,8	6,1	7,8	3,2	21,1	8,1	3,2	8,1	8,2	2,2	12,9
1972												
janvier	5,2	0,9	32,8	4,0	-0,8	51,3	4,9	-0,4	43,6	4,0	-1,3	48,2
février	6,6	1,8	33,9	7,5	0,6	35,3	7,0	0,9	42,1	8,4	0,3	24,8
mars	9,4	3,2	46,6	12,5	1,2	51,5	12,0	1,9	23,4	13,1	1,2	50,8
avril	10,3	5,6	59,7	12,6	4,4	67,4	11,8	5,7	58,7	12,5	4,0	68,0
mai	14,1	8,6	65,7	16,6	7,6	99,8	15,9	7,6	64,9	17,2	7,6	106,3
juin	16,0	10,3	60,3	18,5	9,1	78,3	17,7	8,9	61,1	19,1	9,3	87,7
juillet	18,6	13,6	94,3	22,3	12,8	110,1	21,1	12,9	66,3	22,6	13,0	109,9
août	19,4	12,7	41,8	21,0	11,1	56,5	20,3	11,8	30,6	21,6	11,3	81,7
septembre	16,6	10,7	90,3	17,8	7,3	58,8	17,3	8,4	76,0	17,5	6,9	58,6
octobre												

Périodes	Denée Maredsous A = 218 m			Baraque Michel A = 670 m			Rochefort A = 190 m			Virton A = 235 m		
	Extrêmes moyens de la température de l'air		Hauteur d'eau recueillie mm	Extrêmes moyens de la température de l'air		Hauteur d'eau recueillie mm	Extrêmes moyens de la température de l'air		Hauteur d'eau recueillie mm	Extrêmes moyens de la température de l'air		Hauteur d'eau recueillie mm
	Max.	Min.		Max.	Min.		Max.	Min.		Max.	Min.	
1971												
janvier	4,9	-0,7	64,8	2,3	-2,8	81,4	4,7	-3,5	40,4	3,2	-3,3	70,4
février	5,9	0,1	65,6	1,9	-2,8	107,3	5,9	-1,6	58,8	5,5	-0,8	33,5
mars	5,7	-2,1	34,9	1,7	-4,6	74,7	5,8	-4,7	26,6	5,9	-3,2	32,4
avril	14,0	3,1	28,9	11,5	1,9	52,1	14,4	0,9	39,8	16,2	2,7	36,1
mai	19,7	8,2	107,6	16,8	7,9	70,0	19,9	6,2	90,1	20,5	8,3	75,1
juin	17,7	9,1	175,0	15,2	7,7	215,1	18,1	7,5	141,3	19,2	9,2	133,6
juillet	23,7	11,4	24,2	20,4	10,3	29,5	23,9	8,8	44,1	25,0	11,1	27,4
août	21,9	11,9	59,2	19,3	10,4	83,4	22,6	10,1	57,3	23,5	11,1	60,9
septembre	19,5	6,7	12,7	15,8	6,8	50,2	19,6	4,7	26,1	19,5	6,3	43,0
octobre	16,1	3,5	22,6	13,2	4,4	57,6	16,1	1,5	25,1	15,3	3,2	46,4
novembre	7,4	0,2	93,4	4,5	-1,4	156,5	7,5	-1,5	77,9	6,8	0,2	104,8
décembre	6,5	1,6	18,3	4,5	-0,5	63,6	6,6	-0,2	15,7	5,2	0,4	35,5
1972												
janvier	3,3	-1,0	57,2	0,5	-4,4	62,1	4,0	-2,1	38,4	2,8	2,2	81,6
février	7,1	0,0	26,6	4,1	-1,5	35,1	7,7	-1,2	30,8	7,6	0,7	51,7
mars	11,8	0,5	55,0	8,6	-0,3	66,3	12,6	-1,5	55,0	12,5	0,0	68,8
avril	10,6	3,8	103,0	6,9	0,9	119,0	11,0	2,2	80,4	11,9	3,4	62,9
mai	15,5	6,4	117,0	12,3	4,9	143,8	15,9	5,1	104,2	16,6	6,6	115,5
juin	17,8	8,2	68,5	15,2	7,0	62,9	18,1	7,3	69,3	19,7	8,4	42,6
juillet	21,4	12,5	98,0	19,1	11,1	106,0	22,0	11,4	110,8	23,0	12,2	56,6
août	20,4	10,6	81,1	17,0	9,1	121,9	20,6	9,4	73,9	21,1	10,1	115,4
septembre	16,5	6,6	52,4	13,1	5,7	115,0	16,2	4,3	74,5	16,5	5,1	41,9
octobre												

A = Altitude

II. ETAT DES CULTURES AGRICOLES
1. Evolution

Mois	Prairies temporaires à faucher de ray-grass	Prairies temporaires à faucher autres	Prairies temporaires à pâturer	Prairies permanentes à faucher	Prairies permanentes à pâturer	Froment d'hiver	Froment de printemps	Seigle	Epeautre	Orge d'hiver
1970										
octobre	69	67	66	65	65	-	-	67	-	71
novembre	71	69	68	66	67	72	-	69	72	72
décembre	71	69	68	66	67	73	-	71	72	69
1971										
janvier	69	68	67	65	66	72	-	71	72	69
février	72	70	70	67	69	74	-	72	72	72
mars	71	68	69	66	68	73	-	73	72	71
avril	70	68	68	66	67	74	67	71	73	73
mai	74	72	72	71	72	76	70	72	74	73
juin	73	70	73	69	70	70	69	69	73	69
juillet	70	68	68	65	66	70	69	-	72	-
août	-	70	69	66	67	-	-	-	-	-
septembre	55	61	56	53	52	-	-	-	-	-
octobre	61	63	62	58	59	-	-	70	-	70
novembre	68	65	66	60	62	69	-	70	69	71
décembre	71	67	69	64	66	73	-	72	70	74
1972										
janvier	71	67	69	65	68	74	-	73	70	74
février	73	68	70	67	69	74	-	74	71	73
mars	73	68	69	65	68	76	-	74	72	75
avril	72	68	70	67	68	75	69	73	72	74
mai	75	69	72	70	71	76	70	74	73	75
juin	75	68	71	70	71	75	70	72	73	73
juillet	73	70	72	70	72	73	70	-	72	-
août	-	70	71	71	72	-	-	-	-	-
septembre	69	69	69	68	69	-	-	-	-	-

Mois	Orge de printemps	Avoine	Maïs grain	Méteil	Haricots secs	Pois secs	Féveroles	Betteraves sucrières	Lin	Chicorée à café
1970										
octobre	-	-	-	-	-	-	-	-	-	-
novembre	-	-	-	62	-	-	-	-	-	-
décembre	-	-	-	69	-	-	-	-	-	-
1971										
janvier	-	-	-	68	-	-	-	-	-	-
février	-	-	-	69	-	-	-	-	-	-
mars	-	-	-	70	-	69	-	-	-	-
avril	68	68	-	68	-	70	-	66	67	-
mai	71	70	70	70	71	70	68	68	68	65
juin	65	69	67	68	70	67	68	72	59	66
juillet	65	71	71	69	69	66	68	74	-	68
août	-	-	73	-	67	-	66	78	-	71
septembre	-	-	70	-	-	-	-	75	-	70
octobre	-	-	-	-	-	-	-	-	-	-
novembre	-	-	-	69	-	-	-	-	-	-
décembre	-	-	-	69	-	-	-	-	-	-
1971										
janvier	-	-	-	71	-	-	-	-	-	-
février	-	-	-	70	-	-	-	-	-	-
mars	-	-	-	73	-	74	-	-	-	-
avril	69	69	-	69	-	62	-	56	63	-
mai	69	69	64	72	68	65	67	61	66	57
juin	69	70	55	72	69	64	69	64	65	57
juillet	69	71	63	70	69	65	69	69	-	66
août	-	-	63	-	69	-	65	66	-	70
septembre	-	-	60	-	-	-	-	64	-	69

ETAT DES CULTURES AGRICOLES (suite)

Evolution (suite)

Mois	Colza d'hiver	Colza d'été	Tabac	Houblon	Betteraves fourragères	Carottes fourragères	Choux navets (Rutabagas)	Trèfle rouge ou ordinaire	Autres trèfles	Luzerne
1970										
octobre	69	-	-	-	-	-	-	68	66	68
novembre	70	-	-	-	-	-	-	68	67	68
décembre	70	-	-	-	-	-	-	69	68	69
1971										
janvier	69	-	-	-	-	-	-	68	68	68
février	70	-	-	-	-	-	-	69	68	68
mars	69	-	-	-	-	-	-	68	67	67
avril	69	-	-	-	65	-	-	69	69	70
mai	69	67	69	70	67	-	-	71	71	72
juin	67	68	70	69	70	70	68	71	70	70
juillet	-	-	64	76	71	65	66	70	69	71
août	-	-	68	72	73	74	68	68	-	70
septembre	-	-	-	-	69	68	68	60	60	65
octobre	67	-	-	-	-	-	-	62	61	66
novembre	70	-	-	-	-	-	-	63	61	65
décembre	69	-	-	-	-	-	-	66	64	68
1972										
janvier	71	-	-	-	-	-	-	67	67	68
février	71	-	-	-	-	-	-	67	65	68
mars	70	-	-	-	-	-	-	67	66	69
avril	68	60	-	-	61	-	-	68	67	70
mai	70	60	60	64	62	-	-	68	67	70
juin	70	60	48	62	62	60	65	70	70	70
juillet	-	-	64	64	64	67	65	71	70	71
août	-	-	68	70	68	67	68	71	-	69
septembre	-	-	-	-	67	69	67	69	69	68

Mois	Maïs à ensiller à l'état laiteux	Choux fourragers et moelliers	Pommes de terre			Seigle fourrager (en culture dérobée)
			hâtives	mi-hâtives	mi-tardives et tardives	
1970						
octobre	-	70	-	-	-	69
novembre	-	-	-	-	-	71
décembre	-	-	-	-	-	73
1971						
janvier	-	-	-	-	-	72
février	-	-	-	-	-	74
mars	-	-	-	-	-	73
avril	-	-	61	-	-	-
mai	70	-	69	71	-	-
juin	66	68	72	73	72	-
juillet	72	68	-	74	73	-
août	74	69	-	-	74	-
septembre	71	64	-	-	-	-
octobre	-	67	-	-	-	69
novembre	-	-	-	-	-	71
décembre	-	-	-	-	-	74
1972						
janvier	-	-	-	-	-	75
février	-	-	-	-	-	75
mars	-	-	-	-	-	76
avril	-	-	54	-	-	-
mai	62	-	64	67	-	-
juin	56	64	66	67	67	-
juillet	61	55	-	69	70	-
août	64	70	-	-	70	-
septembre	62	69	-	-	-	-

Valeur des cotes de l'état des cultures

100 : culture exceptionnelle

90 : " très bonne

70 : " bonne

60 : " assez bonne

50 : " moyenne

40 : " assez mauvaise

30 : " mauvaise

10 : " manquée

ETAT DES CULTURES AGRICOLES (suite)

2. Situation par province et région agricole - septembre 1972

Provinces et Régions agricoles	Prairies temporaries			prairies permanentes				
	à faucher							
	de ray-grass	autres	à pâtuer	à faucher	à pâturer	Maïs grain	Betteraves sucrières	Chicorée à café
Provinces								
Anvers	70	71	68	68	69	60	65	-
Brabant	73	73	71	70	70	63	65	-
Hainaut	66	64	67	64	65	53	60	-
Liège	70	67	70	70	70	54	64	-
Limbourg	68	67	67	64	70	69	66	-
Luxembourg	67	69	71	68	68	60	60	-
Namur	70	70	67	70	70	60	61	-
Flandre orientale	71	71	69	71	71	68	68	72
Flandre occidentale	68	66	66	67	66	62	69	69
Régions agricoles								
Dunes-Polders	69	69	70	65	66	71	66	-
Rég.sablonneuse	70	70	69	69	70	65	65	68
Campine	69	69	68	67	69	64	69	-
Rég.sablo-limoneuse	70	67	71	69	69	63	68	69
Rég. limoneuse	67	65	66	65	66	54	62	-
Rég. herbagère (Liège)	70	66	70	73	72	-	66	-
Campine hennuyère	70	-	-	70	70	70	60	-
Condroz	71	70	70	68	69	54	62	-
Haute Ardenne	60	60	60	66	67	-	-	-
Rég. herbagère (Fagne)	72	71	75	68	68	-	56	-
Famenne	68	72	71	70	71	60	66	-
Ardenne	67	69	71	68	68	-	65	-
Rég. jurassique	62	65	67	65	64	-	-	-

Provinces et Régions agricoles	Betteraves fourragères	Carottes fourragères	Choux navets (rutabags)	Trèfle rouge ou ordinaire	Autres trèfles	Luzerne	Maïs à ensiler à l'état laiteux	Choux fourragers et moelliers
Provinces								
Anvers	66	70	-	75	70	68	66	69
Brabant	69	64	65	70	70	70	65	70
Hainaut	63	-	60	66	64	66	58	69
Liège	67	-	60	70	69	67	61	66
Limbourg	68	-	-	69	-	68	67	-
Luxembourg	69	-	68	67	72	79	61	67
Namur	68	-	69	69	70	69	60	65
Flandre orientale	67	50	-	70	77	74	67	70
Flandre occidentale	69	69	67	62	60	64	67	70
Régions agricoles								
Dunes-Polders	68	60	-	67	70	66	66	67
Rég.sablonneuse	66	69	-	67	61	55	66	69
Campine	69	61	-	74	65	70	66	69
Rég.sablo-limoneuse	69	70	67	70	68	68	66	72
Rég. limoneuse	66	-	60	66	67	67	58	70
Rég. herbagère (Liège)	68	-	-	75	-	64	60	-
Campine hennuyère	60	-	-	70	70	70	70	-
Condroz	65	-	-	69	69	69	61	59
Haute Ardenne	60	-	60	67	-	-	-	66
Rég. herbagère (Fagne)	61	-	-	73	70	71	59	67
Famenne	71	-	-	69	72	73	58	67
Ardenne	70	-	69	67	67	68	54	68
Rég. jurassique	66	-	68	68	69	65	61	66

III. ESTIMATION DES RENDEMENTS DES CULTURES AGRICOLES (x 100 kg à l'ha)

1. Evolution

Périodes	Prairies temporaires fauchées				Prairies permanentes fauchées		Froment d'hiver		Froment de printemps	
	de ray-grass		autres							
	1e coupe	2e coupe	1e coupe	2e coupe	1e coupe	2e coupe	grain	paille	grain	paille
1964	59,7	38,4	53,6	26,2	48,0	29,9	42,5	43,5	40,4	37,5
1965	61,2	41,9	59,0	31,2	50,3	28,0	38,2	37,4	37,1	35,5
1966	57,8	42,6	57,2	34,0	50,9	30,9	30,1	34,4	31,0	31,0
1967	62,2	40,9	58,3	29,9	50,4	27,2	45,2	42,6	39,4	38,0
1968	60,1	42,7	58,9	34,2	48,6	30,1	44,4	39,5	37,8	35,5
1969	62,8	46,2	62,0	34,7	52,6	30,3	41,5	42,6	34,7	35,9
1970	61,6	39,1	61,1	34,2	47,4	28,2	44,6	39,6	29,2	26,7
mai	61,6	-	-	-	-	-	-	-	-	-
juin	-	-	61,1	-	47,4	-	-	-	-	-
juillet	-	-	-	-	-	-	-	-	-	-
août	-	39,1	-	34,2	-	28,2	-	-	-	-
septembre	-	-	-	-	-	-	44,6	39,6	29,2	26,7
octobre	-	-	-	-	-	-	-	-	-	-
novembre	-	-	-	-	-	-	-	-	-	-
1971										
mai	65,1	-	-	-	-	-	-	-	-	-
juin	-	-	61,7	-	53,8	-	-	-	-	-
juillet	-	-	-	-	-	-	-	-	-	-
août	-	41,8	-	36,0	-	29,6	-	-	-	-
septembre	-	-	-	-	-	-	47,5	45,9	38,2	36,2
octobre	-	-	-	-	-	-	-	-	-	-
novembre	-	-	-	-	-	-	-	-	-	-
1972										
mai	67,9	-	-	-	-	-	-	-	-	-
juin	-	-	54,6	-	53,5	-	-	-	-	-
juillet	-	-	-	-	-	-	-	-	-	-
août	-	44,2	-	35,7	-	30,3	-	-	-	-
septembre	-	-	-	-	-	-	46,4	46,5	37,3	36,9

Périodes	Seigle		Epeautre		Orge d'hiver		Orge de printemps		Avoine	
	grain	paille	grain	paille	grain	paille	grain	paille	grain	paille
1964	32,8	51,8	28,9	34,7	37,3	37,2	41,1	29,5	35,5	36,3
1965	28,5	46,1	26,5	33,1	36,0	34,9	35,4	26,8	30,8	32,5
1966	25,1	42,4	26,7	32,0	31,0	32,3	30,2	25,1	32,1	36,7
1967	32,8	46,4	32,4	36,4	43,4	39,3	39,9	30,2	37,4	36,2
1968	32,0	43,1	33,9	36,3	44,7	37,6	35,4	27,5	36,1	33,0
1969	32,7	45,9	34,9	39,9	40,2	37,2	34,6	29,1	33,6	34,5
1970	30,8	43,5	35,0	35,2	42,5	35,7	26,1	19,8	27,0	26,4
mai	-	-	-	-	-	-	-	-	-	-
juin	-	-	-	-	-	-	-	-	-	-
juillet	-	-	-	-	-	-	-	-	-	-
août	-	-	-	-	-	-	-	-	-	-
septembre	30,8	43,5	35,0	35,2	42,5	35,7	26,1	19,8	-	-
octobre	-	-	-	-	-	-	-	-	27,0	26,4
novembre	-	-	-	-	-	-	-	-	-	-
1971										
mai	-	-	-	-	-	-	-	-	-	-
juin	-	-	-	-	-	-	-	-	-	-
juillet	-	-	-	-	-	-	-	-	-	-
août	-	-	-	-	-	-	-	-	-	-
septembre	34,8	45,8	37,9	40,5	45,1	40,3	34,6	29,9	-	-
octobre	-	-	-	-	-	-	-	-	39,2	36,4
novembre	-	-	-	-	-	-	-	-	-	-
1972										
mai	-	-	-	-	-	-	-	-	-	-
juin	-	-	-	-	-	-	-	-	-	-
juillet	-	-	-	-	-	-	-	-	-	-
août	-	-	-	-	-	-	-	-	-	-
septembre	33,8	45,2	34,9	40,2	47,7	40,3	36,4	30,7	36,9*	-

ESTIMATION DES RENDEMENTS DES CULTURES AGRICOLES (suite) (x 100 kg à l'ha)
Evolution (suite)

Périodes	Maïs grain	Méteil		Haricots secs	Pois secs	Féveroles	Betteraves sucrières		Lin	
		grain	paille				racines	feuilles et collets	graine	paille
1964	47,1	34,1	32,4	30,3	36,1	24,1	487,0	354,4	6,4	65,8
1965	44,6	28,8	31,3	17,8	30,6	23,5	387,8	375,9	6,1	65,0
1966	44,2	26,8	26,9	18,8	25,6	25,7	388,6	323,9	5,7	61,1
1967	46,7	35,5	32,7	31,0	35,9	28,3	464,0	344,8	6,7	68,2
1968	45,0	33,7	34,2	22,8	29,2	27,3	438,6	390,3	6,2	67,0
1969	47,8	32,7	32,7	22,9	28,4	30,0	468,9	368,6	6,6	65,0
1970										
mai	-	-	-	-	-	-	-	-	-	-
juin	-	-	-	-	-	-	-	-	-	-
juillet	-	-	-	-	-	-	-	-	-	-
août	-	-	-	-	-	-	-	-	-	-
septembre	-	28,1	25,9	-	29,0	-	-	-	6,0	52,6
octobre	-	-	-	25,6	-	25,3	-	-	-	-
novembre	51,8	-	-	-	-	-	431,3	346,5	-	-
1971										
mai	-	-	-	-	-	-	-	-	-	-
juin	-	-	-	-	-	-	-	-	-	-
juillet	-	-	-	-	-	-	-	-	-	-
août	-	-	-	-	-	-	-	-	-	-
septembre	-	35,6	34,6	-	33,4	-	-	-	7,1	67,9
octobre	-	-	-	26,9	-	31,5	-	-	-	-
novembre	56,3	-	-	-	-	-	523,2	357,7	-	-
1972										
mai	-	-	-	-	-	-	-	-	-	-
juin	-	-	-	-	-	-	-	-	-	-
juillet	-	-	-	-	-	-	-	-	-	-
août	-	-	-	-	-	-	-	-	-	-
septembre	48,0*	37,4	34,0	16,8*	29,6	32,3*	426,2*	-	7,2	69,0

Périodes	Chicorée à café	Colza d'hiver	Colza d'été	Tabac	Houblon	Betteraves fourragères		Carottes fourragères	Choux-navets (rutabagas)
						racines	feuilles et collets		
1964	443,3	20,1	-	31,5	17,2	916,0	249,4	472,7	502,0
1965	393,9	32,0	30,0	26,7	21,2	784,6	266,0	427,6	424,3
1966	388,5	32,0	-	29,0	15,9	795,5	242,6	411,8	469,7
1967	404,3	26,8	22,0	29,7	16,4	962,5	259,3	485,2	491,8
1968	395,9	24,3	25,7	31,3	16,9	964,2	274,8	413,7	444,2
1969	392,5	21,7	20,9	30,1	19,3	921,0	250,8	319,1	490,5
1970									
mai	-	-	-	-	-	-	-	-	-
juin	-	-	-	-	-	-	-	-	-
juillet	-	-	-	-	-	-	-	-	-
août	-	25,0	23,7	-	-	-	-	-	-
septembre	-	-	-	-	17,5	-	-	-	-
octobre	-	-	-	32,5	-	-	-	-	-
novembre	396,9	-	-	-	-	905,8	250,2	319,6	494,6
1971									
mai	-	-	-	-	-	-	-	-	-
juin	-	-	-	-	-	-	-	-	-
juillet	-	-	-	-	-	-	-	-	-
août	-	25,0	23,1	-	-	-	-	-	-
septembre	-	-	-	-	18,6	-	-	-	-
octobre	-	-	-	31,6	-	-	-	-	-
novembre	445,4	-	-	-	-	995,0	271,5	514,8	484,6
1972									
mai	-	-	-	-	-	-	-	-	-
juin	-	-	-	-	-	-	-	-	-
juillet	-	-	-	-	-	-	-	-	-
août	-	28,5	26,2	-	-	-	-	-	-
septembre	402,9*	-	-	30,5*	16,2	871,5*	-	-	-

ESTIMATION DES RENDEMENTS DES CULTURES AGRICOLES (suite) (x 100 kg à l'ha)
Evolution (suite)

Périodes	Trèfle rouge ou ordinaire		Autres trèfles		Luzerne		Maïs à ensiler à l'état laiteux	Choux fourragers et moelliers	Pommes de terre		
	1e coupe	2e coupe	1e coupe	2e coupe	1e coupe	2e coupe			hâtives	mi-hâtives	mi-tardives et tardives
1964	47,3	27,6	47,5	25,2	58,2	39,6	572,2	510,9	211,7	295,0	298,7
1965	48,9	32,0	54,7	27,2	58,7	39,4	472,9	559,2	202,3	253,1	258,3
1966	51,6	35,5	48,6	34,4	55,8	41,2	523,4	540,0	194,5	245,9	277,4
1967	51,5	31,5	47,6	25,5	59,3	40,5	536,9	533,7	215,9	317,5	338,2
1968	48,0	33,6	43,7	32,2	59,8	39,4	526,0	531,3	195,6	295,2	293,2
1969	54,5	32,6	49,1	30,2	58,2	41,3	544,7	519,8	213,7	300,6	305,9
1970											
mai	-	-	-	-	-	-	-	-	-	-	-
juin	48,8	-	46,9	-	55,2	-	-	-	-	-	-
juillet	-	-	-	-	-	-	-	-	172,8	-	-
août	-	31,8	-	29,3	-	43,1	-	-	-	-	-
septembre	-	-	-	-	-	-	-	-	-	301,6	-
octobre	-	-	-	-	-	-	527,8	-	-	-	312,7
novembre	-	-	-	-	-	-	-	494,2	-	-	-
1971											
mai	-	-	-	-	-	-	-	-	-	-	-
juin	52,3	-	48,7	-	58,7	-	-	-	-	-	-
juillet	-	-	-	-	-	-	-	-	218,6	-	-
août	-	32,6	-	30,2	-	42,6	-	-	-	-	-
septembre	-	-	-	-	-	-	-	-	-	334,4	-
octobre	-	-	-	-	-	-	510,0	-	-	-	341,0
novembre	-	-	-	-	-	-	-	461,1	-	-	-
1972											
mai	-	-	-	-	-	-	-	-	-	-	-
juin	50,7	-	48,3	-	59,4	-	-	-	-	-	-
juillet	-	-	-	-	-	-	-	-	206,7	-	-
août	-	32,1	-	29,5	-	41,3	-	-	-	-	-
septembre	-	-	-	-	-	-	471,6*	-	-	308,1	304,5*

Périodes	Cultures dérobées										
	Seigle fourrager	Trèfle incarnat	Carottes fourragères	Navets	Choux-navets (rutabagas)	Choux fourragers et moelliers	Spergule	Maïs fourrager	Ray-grass de Westerwold	Mélange fourrager	Engrais vert
1964	291,2	-	292,7	357,2	324,3	335,7	163,7	402,0	199,4	229,1	196,3
1965	296,1	-	284,3	281,3	274,1	295,4	162,1	377,9	197,7	223,4	184,0
1966	251,2	-	265,3	341,8	312,4	325,3	192,5	381,5	206,7	228,7	207,2
1967	237,6	194,5	287,4	372,0	320,7	337,3	166,6	401,6	225,7	225,0	203,7
1968	259,8	228,6	255,0	313,7	296,8	310,2	147,5	424,8	209,5	222,7	215,1
1969	258,7	210,5	228,6	378,8	286,4	338,6	146,0	395,2	223,9	219,9	214,5
1970											
mai	245,8	235,1	-	-	-	-	-	-	-	-	-
novembre	-	-	249,7	381,1	282,8	334,1	-	-	-	-	-
décembre	-	-	-	-	-	-	172,5	404,8	220,0	213,1	228,8
1971											
mai	263,8	237,6	-	-	-	-	-	-	-	-	-
novembre	-	-	375,5	380,4	326,7	328,0	-	-	-	-	-
décembre	-	-	-	-	-	-	166,7	388,0	232,0	234,2	227,4
1972											
mai	280,7	235,2	-	-	-	-	-	-	-	-	-

ESTIMATION DES RENDEMENTS DES CULTURES AGRICOLES (suite) (x 100 kg à l'ha)

2. Situation par province et région agricole - Septembre 1972

Provinces et Régions agricoles	Froment d'hiver		Froment de printemps		Seigle		Epeautre		Orge d'hiver (escourgeon)		Orge de printemps	
	grain	paille	grain	paille	grain	paille	grain	paille	grain	paille	grain	paille
Provinces												
Anvers	38,0	38,8	31,2	31,6	31,2	41,2	-	-	36,0	33,4	32,0	24,6
Brabant	47,4	45,7	38,5	36,1	35,7	47,7	-	-	50,1	42,7	38,2	30,2
Hainaut	48,5	48,2	37,7	38,2	35,5	47,4	42,1	50,8	48,8	42,1	36,8	29,2
Liège	45,2	44,2	40,2	38,8	36,4	44,9	35,0	43,9	51,8	42,1	36,0	30,7
Limbourg	43,2	45,0	35,3	34,7	32,6	42,5	-	-	46,2	38,2	35,1	24,8
Luxembourg	38,1	36,8	30,4	32,3	30,1	40,2	34,6	39,6	38,6	33,5	30,1	27,2
Namur	43,8	42,9	36,4	35,6	34,8	44,2	34,8	40,0	46,0	36,3	33,3	28,0
Fl. orientale	42,9	46,0	38,4	36,9	34,6	47,2	-	-	43,7	39,1	38,3	29,7
Fl. occidentale	47,2	50,1	38,3	40,7	36,7	49,1	-	-	46,0	38,2	40,0	35,9
Régions agricoles												
Dunes-Polders	47,4	52,7	40,2	42,3	36,2	45,9	-	-	45,6	42,9	43,0	37,7
Rég. sablonneuse	40,0	44,3	36,6	36,5	34,7	46,8	-	-	42,3	37,2	38,1	31,0
Campine	40,3	37,9	30,9	30,2	31,8	41,4	-	-	39,3	29,8	33,1	24,0
Rég. sablo-limoneuse	46,2	46,2	38,2	35,5	34,9	48,2	-	-	47,5	40,7	38,0	33,2
Rég. limoneuse	47,8	47,1	38,5	37,9	37,8	50,6	39,6	42,2	50,7	41,9	37,4	28,1
Rég. herbagère (Liège)	45,2	42,9	35,3	35,3	37,7	42,0	32,0	31,4	48,8	38,4	35,0	27,6
Campine hennuyère	42,0	55,0	32,0	45,0	34,0	50,0	-	-	42,0	33,0	30,0	28,0
Condroz	43,3	43,8	37,5	37,5	35,9	47,3	36,2	41,0	45,7	39,2	35,3	30,6
Haute Ardenne	30,0	45,0	32,0	31,2	25,0	30,0	-	-	30,0	26,4	29,1	26,1
Rég. herbagère (Fagne)	41,6	42,0	36,5	39,6	35,0	42,7	36,7	37,6	41,2	44,2	33,9	25,6
Famenne	39,5	40,8	33,7	35,7	34,1	41,3	36,0	41,5	39,0	35,7	32,7	28,1
Ardenne	37,8	43,8	29,8	35,6	29,7	41,4	34,4	40,1	35,0	29,9	28,9	27,2
Rég. jurassique	36,2	34,6	30,4	29,6	30,5	37,3	32,5	33,8	33,4	28,1	33,7	25,8

Provinces et Régions agricoles	Avoine (*)	Méteil		Maïs grain (*)	Haricots secs (*)	Pois secs	Féveroles	Betteraves sucrières (*)	Lin	
		grain	paille						grain	paille
Provinces										
Anvers	29,1	-	-	43,5	-	32,0	-	426,8	-	-
Brabant	39,8	-	-	47,1	-	32,9	25,7	433,0	6,5	64,6
Hainaut	42,0	30,0	30,0	48,7	28,0	30,1	30,2	417,9	7,1	67,8
Liège	39,2	41,2	36,9	47,2	-	-	31,8	459,4	6,8	67,7
Limbourg	30,9	-	-	-	-	-	-	451,2	6,9	68,7
Luxembourg	29,1	33,2	29,3	-	-	-	29,1	450,0	-	-
Namur	38,1	35,0	32,0	47,2	-	-	30,0	398,5	5,9	60,6
Fl. orientale	35,7	40,2	37,1	50,1	15,7	24,5	40,0	421,8	7,4	62,0
Fl. occidentale	40,3	41,6	47,4	47,6	24,2	30,1	32,8	414,1	7,9	74,5
Régions agricoles										
Dunes-Polders	44,0	-	-	54,6	15,9	27,8	35,9	437,2	7,4	73,2
Rég. sablonneuse	36,7	40,9	37,7	43,0	19,6	28,3	33,4	419,9	8,7	67,5
Campine	27,2	-	-	46,1	-	32,0	-	393,5	-	-
Rég. sablo-limoneuse	38,3	39,1	40,9	47,1	22,6	30,3	27,3	420,2	8,0	71,7
Rég. limoneuse	41,1	-	-	51,5	28,0	30,0	27,9	431,2	6,9	66,6
Rég. herbagère (Liège)	33,7	34,0	40,0	-	-	-	-	500,2	-	-
Campine hennuyère	35,0	-	-	-	-	-	-	350,0	5,0	55,0
Condroz	39,1	42,2	36,0	41,3	-	-	31,6	408,4	5,6	64,7
Haute Ardenne	28,9	30,0	31,7	-	-	-	-	-	-	-
Rég. herbagère (Fagne)	39,6	30,0	30,0	-	-	-	30,0	388,0	5,2	59,1
Famenne	34,5	36,3	26,4	-	-	-	28,6	381,6	6,0	50,0
Ardenne	28,9	28,1	29,8	-	-	-	-	370,0	-	-
Rég. jurassique	29,0	32,6	35,0	-	-	-	15,0	-	-	-

ESTIMATION DES RENDEMENTS DES CULTURES AGRICOLES (suite) (x 100 kg à l'ha)

2. Situation par province et région agricole - Septembre 1972

	Chicorée à café (*)	Tabac	Houblon	Betteraves fourragères	Maïs à ensiler à l'état laiteux	Pommes de terre	
						mi-hâtives	mi-tardives et tardives (*)
Provinces							
Anvers	-	-	-	879,3	493,0	257,9	268,5
Brabant	-	-	15,6	787,8	453,6	297,6	281,8
Hainaut	-	30,4	17,0	842,9	473,6	325,7	313,0
Liège	-	-	-	703,2	466,9	278,4	280,5
Limbourg	-	-	-	800,5	483,5	222,0	217,3
Luxembourg	-	14,0	-	629,6	421,4	251,2	270,8
Namur	-	18,0	16,0	747,6	432,8	213,9	226,7
Fl. orientale	235,1	28,4	15,1	870,6	537,1	295,1	304,2
Fl. occidentale	404,3	32,6	16,4	938,0	502,0	326,5	336,5
Régions agricoles							
Dunes-Polders	-	-	-	850,3	514,5	267,5	313,0
Rég. sablonneuse	394,8	29,9	20,0	898,2	511,2	296,6	301,9
Campine	-	-	-	904,0	494,5	246,7	248,3
Rég. sablo-limoneuse	405,0	32,6	16,2	856,2	482,8	320,9	321,9
Rég. limoneuse	-	31,4	-	834,4	484,8	324,1	318,4
Rég. herbagère (Liège)	-	-	-	695,5	454,5	232,2	247,1
Campine hennuyère	-	-	-	650,0	500,0	180,0	180,0
Condroz	-	-	-	731,0	430,2	233,0	270,5
Haute Ardenne	-	-	-	-	-	240,2	209,2
Rég. herbagère (Fagne)	-	-	-	619,8	473,1	229,6	285,5
Famenne	-	-	16,0	748,9	425,9	294,9	227,9
Ardenne	-	16,6	-	623,3	362,8	247,2	257,9
Rég. jurassique	-	-	-	692,6	455,2	238,4	271,4

IV. PRODUCTION DANS L'INDUSTRIE LAITIERE

1. Réception de produits laitiers

Périodes	Lait et crème provenant des producteurs — Lait — Ordinaire — 1 000 l	Ordinaire — M.G. g/l	AA — 1 000 l	AA — M.G. g/l	A — 1 000 l	A — M.G. g/l	Total (toutes teneurs) — 1 000 l	Total — M.G. g/l
1966	2 085 738	3,44	15 313	3,43	97 708	3,50	2 198 759	3,44
1967	2 279 125	3,42	16 721	3,40	106 756	3,47	2 402 602	3,42
1968	2 453 618	3,43	19 272	3,44	108 938	3,51	2 581 828	3,43
1969	2 350 612	3,41	19 451	3,44	105 348	3,48	2 475 411	3,41
1970	2 214 117	3,43	19 889	3,46	121 455	3,50	2 355 461	3,43
1971	2 153 263	3,43	21 501	3,50	163 966	3,53	2 338 730	3,44
janvier	115 275	3,56	1 373	3,53	8 509	3,61	125 157	3,56
février	116 293	3,47	1 394	3,47	8 975	3,53	126 663	3,47
mars	162 183	3,43	1 787	3,47	12 566	3,51	176 536	3,44
avril	187 830	3,37	1 823	3,44	14 171	3,45	203 825	3,38
mai	251 886	3,30	2 229	3,39	17 694	3,42	271 809	3,30
juin	238 744	3,30	2 050	3,41	16 606	3,41	257 400	3,31
juillet	236 443	3,32	2 066	3,38	16 954	3,48	255 462	3,33
août	223 890	3,36	1 971	3,45	16 445	3,46	242 306	3,37
septembre	191 349	3,44	1 810	3,52	14 501	3,54	207 660	3,45
octobre	166 697	3,59	1 716	3,68	13 224	3,66	181 636	3,60
novembre	136 886	3,68	1 573	3,70	12 061	3,73	150 519	3,68
décembre	125 789	3,67	1 708	3,66	12 260	3,70	139 757	3,67
1972								
janvier	121 694	3,59	1 837	3,59	12 323	3,64	135 853	3,59
février	129 015	3,53	1 912	3,58	13 008	3,59	143 935	3,53
mars	173 705	3,46	2 357	3,55	17 424	3,53	193 486	3,47
avril	199 917	3,42	2 415	3,54	19 028	3,51	221 359	3,43
mai	257 550	3,37	2 782	3,47	22 749	3,48	283 081	3,38
juin	253 267	3,35	2 539	3,46	22 708	3,46	278 513	3,36
juillet	248 107	3,35	2 371	3,45	21 950	3,45	272 428	3,36
août	230 215	3,40	1 981	3,50	20 908	3,49	253 104	3,41

Périodes	Lait et crème provenant des producteurs — Lait — Quantités converties en lait à 33 g. M.G. au litre 1.000 l	Crème — 1.000 kg	Crème — % M.G.	Crème convertie en lait à 33 g. M.G. au litre 1.000 l	Quantités totales en lait à 33 g. M.G. au litre 1.000 l	Lait écrémé 1.000 l
1966	2 289 625	35 021	32,15	341 219	2 631 285	2 476
1967	2 487 489	28 040	32,01	272 018	2 759 566	2 777
1968	2 682 353	25 571	32,18	249 369	2 931 722	2 835
1969	2 561 487	24 895	32,07	241 932	2 803 418	965
1970	2 450 401	23 535	32,24	229 954	2 680 354	858
1971	2 435 477	21 150	31,99	205 004	2 640 481	860
janvier	135 335	956	29,94	8 672	144 007	57
février	133 508	961	30,19	8 794	142 302	54
mars	184 122	1 411	30,88	13 207	197 330	74
avril	208 766	1 734	31,61	16 607	225 373	83
mai	271 809	2 544	32,34	24 935	296 744	111
juin	258 180	2 645	32,30	25 886	284 066	95
juillet	257 784	2 579	32,28	25 228	283 012	70
août	247 446	2 456	32,63	24 283	271 729	73
septembre	217 099	2 056	32,55	20 278	237 377	66
octobre	198 149	1 617	32,73	16 036	214 185	61
novembre	167 852	1 229	32,18	11 983	179 835	56
décembre	155 427	963	31,17	9 085	164 522	60
1972						
janvier	147 792	894	30,76	8 329	156 121	61
février	153 967	970	30,83	9 066	163 033	47
mars	203 453	1 352	31,27	12 815	216 268	62
avril	230 079	1 571	31,92	15 194	245 274	66
mai	289 944	2 442	32,68	24 187	314 131	91
juin	283 577	2 516	32,61	24 859	308 437	89
juillet	277 381	2 460	32,36	24 121	301 501	74
août	261 541	2 401	32,83	23 887	285 427	68

IV. PRODUCTION DANS L'INDUSTRIE LAITIERE (suite)
1. Réception de produits laitiers (suite)

Périodes	Lait et crème importés						Autres produits laitiers indigènes							
	Lait		Crème		Lait écrémé	Sérum								
	1 000 l	% M.G.	1 000kg	% M.G.	1 000 l	1 000 l	Beurre de ferme 1 000kg	Beurre d'autres laiteries 1 000 kg	Butteroil 1 000kg	Beurre concentré 1 000kg	Caillebotte 1 000kg	Fromages de transformation 1 000kg	Fromages non affinés 1 000kg	Poudre de lait 1 000 kg
1966	..	..	..	..	..	..	1 473	14 895	..	..	1 288	4 732	2 221	..
1967	..	..	..	..	..	..	1 170	14 404	..	..	1 474	6 680	1 439	..
1968	..	..	..	..	..	..	1 048	13 873	..	..	1 716	3 308	1 511	..
1969	..	..	..	..	..	..	1 019	15 223	..	..	1 273	4 617	1 510	..
1970	..	..	..	..	..	..	873	15 896	..	..	1 278	4 178	1 845	..
1971	..	..	..	..	..	-	786	16 675	-	1 284	1 506	4 151	2 430	2 587
janvier	..	..	-	-	-	-	51	1 674	..	..	115	261	114	175
février	..	..	-	-	-	-	39	1 432	-	64	112	260	138	184
mars	..	..	-	-	-	-	55	1 639	-	140	137	327	143	191
avril	..	..	-	-	..	-	71	1 361	-	148	138	315	229	229
mai	..	..	-	-	..	-	95	1 054	-	167	116	294	192	240
juin	..	..	..	..	..	-	101	1 213	-	185	132	580	205	284
juillet	..	..	..	..	..	-	82	1 103	-	166	97	276	213	296
août	..	..	..	..	-	-	83	1 244	-	137	134	304	261	312
septembre	..	..	-	-	-	-	61	1 337	-	102	146	271	239	137
octobre	..	..	-	-	-	-	60	1 621	-	57	141	491	288	188
novembre	..	..	-	-	..	-	40	1 500	-	81	112	356	199	167
décembre	..	..	-	-	-	-	48	1 498	-	37	125	415	211	183
1972														
janvier	..	..	-	-	-	-	43	1 372	..	110	112	260	143	235
février	..	..	..	..	-	-	46	1 380	-	112	129	331	196	207
mars	..	..	..	..	-	-	49	1 549	-	90	125	388	226	229
avril	..	..	-	-	..	-	52	1 482	-	183	85	316	187	346
mai	..	..	-	-	9 989	-	79	1 116	..	139	108	351	245	288
juin	..	..	-	-	7 743	-	80	1 159	-	141	82	339	241	470
juillet	..	..	-	-	6 037	-	61	2 027	..	85	92	208	191	381
août	..	..	-	-	..	-	67	1 589	..	95	96	245	267	403

Périodes	Autres produits laitiers importés							
	Beurre de ferme 1.000 kg	Beurre d'autres laiteries 1.000 kg	Butteroil 1.000 kg	Beurre concentré 1.000 kg	Caillebotte 1.000 kg	Fromages de transformation 1.000 kg	Fromages non affinés 1.000 kg	Poudre de lait 1.000 kg
1966	..	877	..	..	..	..	..	..
1967	..	1 703	..	..	..	..	..	..
1968	..	2 056	..	..	..	..	..	..
1969	..	1 673	..	..	..	..	..	..
1970	..	1 956	..	..	..	..	..	..
1971	117	13 470	..	-	-	..	..	..
janvier	-	2 500	..	-	-	..	..	-
février	-	2 573	..	-	-	..	..	..
mars	17	3 673	-	-	-	..	-	-
avril	13	773	-	-	-	..	-	-
mai	13	1 026	-	-	-	..	..	-
juin	15	1 320	..	-	-	..	-	-
juillet	11	147	..	-	-	..	-	-
août	19	68	-	-	-	..	-	-
septembre	1	120	-	-	-	..	..	-
octobre	12	852	-	-	-	..	..	-
novembre	7	115	-	-	-	..	..	-
décembre	9	303	-	-	-	..	..	-
1972								
janvier	11	569	-	-	-	..	..	-
février	5	783	-	-	-	..	-	-
mars	3	1 094	-	-	-	..	..	-
avril	..	510	-	-	-	..	..	-
mai	23	436	..	-	-	..	..	-
juin	..	594	..	-	-	..	..	-
juillet	9	278	-	-	-	..	..	-
août	13	995	-	-	-	..	..	..

PRODUCTION DANS L'INDUSTRIE LAITIERE (suite)

2.- Préparation et destination de lait et de crème

Livraison pour la consommation directe aux grossistes, détaillants et consommateurs (1 000 l)

Périodes	Lait de laiterie									
	Avec marque de contrôle							Ordinaire		
	AA			A			Total		Bouteilles	
	Vrac	Bouteilles	Emballages perdus	Vrac	Bouteilles	Emballages perdus		Vrac	Pasteurisé	Stérilisé
1966	2 735	7 809	1 495	220	18 766		31 034	43 507	49 342	369 327
1967	3 042	6 465	3 163	58	19 659		32 386	39 658	42 803	387 715
1968	3 271	5 316	3 858	16	22 088		34 549	34 810	39 507	397 995
1969	3 109	4 615	4 138	22	24 277		36 162	30 319	36 815	404 484
1970	2 755	4 557	4 219	-	26 206		37 738	25 325	32 452	406 538
1971	2 574	3 642	4 267	52	2 899	11 265	39 544	21 972	28 121	363 336
janvier	212	326	519	48	541	1 762	3 408	1 952	2 536	30 400
février	318	374	357	5	503	1 751	3 309	1 936	2 416	29 236
mars	232	504	436	-	..	..	3 661	2 042	2 661	34 334
avril	203	334	323	-	443	1 894	3 196	2 057	2 653	32 047
mai	202	413	336	-	..	..	3 324	2 068	2 463	29 346
juin	204	..	..	-	..	..	3 293	2 032	2 427	30 881
juillet	211	..	..	-	..	..	2 610	1 960	1 977	28 276
août	192	148	366	-	..	..	2 807	1 837	1 924	29 727
septembre	185	402	493	-	..	..	3 475	1 574	2 217	29 740
octobre	209	470	431	-	504	2 037	3 651	1 579	2 421	28 803
novembre	193	349	538	-	434	1 864	3 378	1 489	2 100	29 719
décembre	212	321	467	-	474	1 956	3 432	1 445	2 325	30 827
1972										
janvier	210	310	590	-	460	1 901	3 471	1 200	2 341	28 170
février	211	299	518	-	466	1 911	3 405	1 135	2 298	26 901
mars	210	297	575	-	628	1 953	3 663	1 245	2 500	30 057
avril	187	264	523	-	539	1 835	3 349	1 118	2 277	25 963
mai	185	287	556	-	592	1 768	3 388	1 315	2 081	28 168
juin	193	300	518	-	566	1 851	3 427	1 255	2 192	26 276
juillet	184	115	411	-	404	..	2 509	1 058	1 645	22 554
août	187	106	469	-	394	..	2 725	1 195	1 592	26 569

Périodes	Lait de laiterie (suite)								
	Ordinaire			Lait partiellement écrémé					
	Emballages perdus				Bouteilles		Emballages perdus		
	Pasteurisé	Stérilisé	Total	Vrac	Pasteurisé	Stérilisé	Pasteurisé	Stérilisé	Total
1966	3 100		465 277	..	..	..	..	..	..
1967	6 436		476 612	..	..	..	..	..	..
1968	4 771		478 083	..	..	..	..	..	..
1969	5 750		477 369	..	..	..	..	..	..
1970	8 597		472 912	..	..	..	..	..	..
1971	4 369	39 442	457 240	-	..	1 042	..	14 037	15 401
janvier	410	3 199	38 496	-	-	..	-	-	40
février	403	2 437	36 428	-	-	..	-	..	282
mars	442	3 216	42 695	-	-	48	..	545	592
avril	419	2 980	40 157	-	-	33	-	834	867
mai	378	2 776	37 030	-	-	60	-	1 166	1 225
juin	370	3 231	38 942	-	-	63	-	1 226	1 289
juillet	310	2 866	35 389	-	-	91	-	1 211	1 302
août	302	2 933	36 724	-	-	89	-	1 447	1 537
septembre	334	3 430	37 295	-	-	116	-	1 435	1 551
octobre	330	3 661	36 795	-	-	88	..	1 790	1 879
novembre	334	4 050	37 692	-	-	188	..	2 288	2 476
décembre	337	4 664	39 597	-	-	267	..	2 094	2 362
1972									
janvier	351	4 694	36 757	-	-	214	..	1 738	1 962
février	325	4 781	35 440	-	-	242	..	1 798	2 053
mars	351	6 305	40 457	-	-	301	..	2 433	2 753
avril	316	5 678	35 351	-	-	253	..	1 967	2 269
mai	342	7 056	38 963	..	-	234	..	2 225	2 509
juin	320	7 094	37 137	-	-	232	..	2 169	2 412
juillet	250	7 065	32 573	-	-	181	..	2 323	2 516
août	268	9 508	39 131	-	-	209	..	2 967	3 195

PRODUCTION DANS L'INDUSTRIE LAITIERE (suite)

2. Préparation et destination de lait et de crème (suite)

Livraison pour la consommation directe aux grossistes, détaillants et consommateurs (1 000 l) (suite)

Périodes	Lait de laiterie (suite)									Lait écrémé acidifié artificiellement
	lait écrémé						Lait battu			
	Vrac	Bouteilles		Emballages perdus		Total	Vrac	Bouteilles	Emballages perdus	Total	
		Pasteurisé	Stérilisé	Pasteurisé	Stérilisé						
1966	4 695	..	..	..	..	16 050	9 490	18 893		28 383	1 228
1967	4 434	..	..	..	..	17 109	9 947	19 443		28 490	527
1968	4 896	..	..	..	..	18 563	8 832	21 214		30 046	70
1969	4 886	..	..	..	..	20 736	7 990	22 998		30 988	46
1970	4 523	..	..	..	..	24 464	7 497	23 611		31 108	37
1971	3 714	..	18 807	..	2 254	27 656	6 760	17 559	7 105	31 424	-
janvier	333	-	1 636	-	106	2 075	550	1 268	523	2 341	-
février	381	-	1 582	-	121	2 084	526	1 330	550	2 406	-
mars	464	-	1 926	..	141	2 557	621	1 655	625	2 900	-
avril	444	..	1 792	..	136	2 397	661	1 562	580	2 803	-
mai	384	..	1 747	..	143	2 301	581	1 508	637	2 725	-
juin	421	..	-	...	..	2 448	623	1 569	618	2 810	-
juillet	380	-	1 614	..	..	2 254	602	1 674	744	3 020	-
août	321	..	1 595	..	..	2 320	554	1 462	631	2 648	-
septembre	97	-	1 648	..	361	2 146	531	1 448	581	2 561	-
octobre	121	-	1 677	..	360	2 183	506	1 403	538	2 446	-
novembre	113	-	1 744	..	403	2 283	495	1 331	522	2 347	-
décembre	254	..	1 846	..	483	2 608	511	1 351	555	2 417	-
1972											
janvier	61	..	1 664	..	422	2 172	506	1 344	584	2 434	-
février	75	-	1 637	..	594	2 333	497	1 339	654	2 490	-
mars	127	-	1 834	..	640	2 630	542	1 494	719	2 755	..
avril	59	-	1 579	..	651	2 318	488	1 318	620	2 426	..
mai	157	-	1 646	..	932	2 763	496	1 415	709	2 620	..
juin	127	-	1 617	..	1 140	2 911	510	1 413	706	2 629	..
juillet	169	-	1 341	..	1 061	2 593	374	1 255	703	2 332	..
août	125	-	1 469	..	2 053	3 647	453	1 327	687	2 467	..

Périodes	Crème												Crème congelée
	Crème de fouetter				Crème				Crème diluée				
	Vrac	Bouteilles	Emballages perdus	Total	Vrac	Bouteilles	Emballages perdus	Total	Vrac	Bouteilles	Emballages perdus	Total	
1966	2 336	2 754	55	5 146	138	367		506	..	..	..	36	
1967	2 373	2 963	59	5 395	104	343		447	..	..	..	29	
1968	2 732	3 060	297	6 089	145	343		488	..	..	..	33	
1969	2 814	3 156	363	6 332	145	551		695	..	..	..	45	
1970	3 155	3 747	414	7 316	70	368		438	..	..	..	45	
1971	3 329	3 645	765	7 739	71	..	..	533	..	17	..	152	-
janvier	192	290	32	514	16	..	..	43	-	3	-	3	-
février	210	261	50	521	10	..	..	36	-	3	..	4	-
mars	277	271	43	591	2	..	..	33	..	3	-	6	-
avril	279	385	61	725	2	..	..	37	-	4	..	8	-
mai	309	385	65	759	1	...	..	42	-	..	..	5	-
juin	294	281	85	660	1	..	..	62	-	4	..	5	-
juillet	246	303	70	619	5	..	..	46	-	.	..	5	-
août	293	281	81	655	19	..	..	47	-	..	..	14	-
septembre	295	269	61	625	8	..	..	45	..	..	..	22	-
octobre	289	280	49	617	2	..	..	37	..	..	..	24	-
novembre	263	304	57	625	2	..	..	48	-	..	..	28	-
décembre	383	334	111	828	3	..	..	57	-	..	..	28	-
1972										..			
janvier	190	268	53	512	3	18	24	45	-	..	23	26	-
février	249	235	72	557	25	24	19	68	-	..	36	39	-
mars	286	323	92	702	2	20	26	49	-	39	..	42	-
avril	290	306	75	672	2	24	19	45	-	29	..	33	-
mai	338	369	97	803	2	49	33	84	-	28	..	33	-
juin	283	298	101	683	1	44	29	74	..	4	..	9	-
juillet	242	266	92	599	1	20	23	44	-	..	..	12	-
août	295	308	94	697	1	4	34	40	-	..	..	9	-

PRODUCTION DANS L'INDUSTRIE LAITIERE (suite)

2. Préparation et destination de lait et de crème (suite)

Quantités ristournées aux producteurs (1 000 l)

Périodes	Lait écrémé vrac	Lait battu vrac	Lait écrémé acidifié artificiellement vrac
1966	44 764	43 216	10 034
1967	32 583	40 749	8 130
1968	22 298	30 475	17 918
1969	22 108	20 294	34 237
1970	18 928	18 141	32 206
1971	13 623	14 845	28 995
janvier	1 107	887	2 204
février	1 041	837	1 994
mars	1 076	1 054	2 561
avril	1 084	1 156	2 333
mai	1 070	1 490	2 540
juin	1 232	1 511	2 581
juillet	1 257	1 630	2 618
août	1 274	1 601	2 583
septembre	1 098	1 496	2 563
octobre	1 627	1 247	2 758
novembre	905	1 029	2 119
décembre	851	907	2 141
1972			
janvier	750	791	1 976
février	729	811	1 915
mars	773	893	2 329
avril	838	1 255	2 357
mai	908	1 324	2 632
juin	875	1 481	2 652
juillet	1 644	1 453	2 651
août	866	1 551	2 628

PRODUCTION DANS L'INDUSTRIE LAITIERE (suite)

2. Préparation et destination de lait et de crème
Stocks fin de période (1 000 L)

Périodes	Lait de laiterie									
	Avec marque de contrôle							Ordinaire		
	AA			A				Bouteilles		
	Vrac	Bouteilles	Emballages perdus	Vrac	Bouteilles	Emballages perdus	Total	Vrac	Pasteurisé	Stérilisé
1966	9	11	61	..	15		96	594	73	1 371
1967	22	14	65	..	36		137	1 487	78	1 370
1968	45	15	19	..	14		93	1 562	44	1 498
1969	10	12	35	..	65		122	1 861	93	1 180
1970	8	26	57	..	111		201	918	22	1 805
1971	30	9	103	..	9	249	401	1 405	95	1 790
janvier	8	12	37	..	10	127	195	2 315	84	1 911
février	8	8	39	..	13	140	210	3 160	48	1 673
mars	3	9	22	12	14	120	180	2 128	21	1 515
avril	6	9	42	..	6	169	232	1 188	47	1 548
mai	8	18	24	..	8	94	153	2 973	134	1 614
juin	4	6	80	..	52	119	261	2 054	68	1 341
juillet	7	7	83	..	6	83	187	1 279	28	1 511
août	15	15	148	..	39	179	396	2 034	52	1 809
septembre	19	28	146	..	38	179	411	1 669	67	1 680
octobre	22	2	89	23	8	289	434	1 495	36	1 564
novembre	17	13	71	22	11	265	389	1 919	74	1 752
décembre	30	9	103	..	9	249	401	1 405	95	1 790
1972										
janvier	21	9	96	..	9	204	339	2 980	82	996
février	22	10	91	..	14	267	404	2 826	79	1 949
mars	15	9	83	-	12	185	305	1 279	100	1 769
avril	8	8	61	-	8	230	315	3 176	42	1 670
mai	7	15	90	-	11	224	347	2 321	29	1 955
juin	6	..	116	-	9	284	415	1 577	38	2 450
juillet	5	7	162	-	4	238	416	2 748	75	1 586
août	22	7	134	-	4	313	481	1 786	71	1 947

Périodes	Lait de laiterie (suite)								
	Ordinaire			Lait partiellement écrémé					Total
	Emballages perdus				Bouteilles		Emballages perdus		
	Pasteurisé	Stérilisé	Total	Vrac	Pasteurisé	Stérilisé	Pasteurisé	Stérilisé	
1966	7	2 045	..	-	-	-	-	-	-
1967	20	2 955	..	-	-	-	-	-	-
1968	29	3 132	..	-	-	-	-	-	-
1969	15	3 150	..	-	-	-	-	-	-
1970	48	2 792	..	-	-	-	-	-	-
1971	36	690	4 016	-	-	2	..	320	324
janvier	8	470	4 788	-	-	..	-	-	..
février	14	643	5 539	-	-	..	-	..	..
mars	42	595	4 302	-	-	8	-	119	127
avril	11	475	3 269	-	-	5	-	301	306
mai	12	326	5 060	-	-	5	-	249	255
juin	6	981	4 451	-	-	4	-	294	298
juillet	14	355	3 187	-	-	4	-	279	283
août	27	462	4 384	-	-	1	-	228	229
septembre	8	547	3 971	-	-	2	-	231	233
octobre	23	485	3 602	-	-	2	..	361	369
novembre	17	502	4 265	-	-	3	..	345	349
décembre	36	690	4 016	-	-	2	..	320	324
1972									
janvier	30	297	4 385	-	-	3	..	108	129
février	70	829	5 753	-	-	3	..	400	409
mars	73	1 060	4 281	..	-	2	..	527	763
avril	48	884	5 819	..	-	1	..	514	556
mai	54	1 341	5 700	..	-	3	..	562	754
juin	72	1 748	5 886	..	-	11	..	519	534
juillet	14	1 176	5 599	-	-	8	-	347	354
août	19	981	4 805	..	-	7	..	393	427

PRODUCTION DANS L'INDUSTRIE LAITIERE (suite)

2.- Préparation et destination de lait et de crème (suite)

Stocks fin de période (1 000 l) (suite)

Périodes	Lait de laiterie (suite)										
	Lait écrémé						Lait battu				Lait écrémé acidifié artificiellement
	Vrac	Bouteilles		Emballages perdus		Total	Vrac	Bouteilles	Emballages perdus	Total	
		Pasteurisé	Stérilisé	Pasteurisé	Stérilisé						
1966	467	..	..	..	..	626	139	111		250	23
1967	896	..	..	..	..	1 022	156	46		202	21
1968	625	..	..	..	..	771	73	73		147	52
1969	971	..	..	..	..	1 177	157	92		249	70
1970	591	..	..	..	..	845	130	110		240	63
1971	1 070	..	322	-	206	1 615	160	68	54	282	49
janvier	1 255	-	208	-	35	1 498	231	54	52	337	60
février	1 061	-	211	-	88	1 360	162	55	72	290	73
mars	1 289	-	162	-	95	1 547	212	54	88	354	59
avril	1 559	-	175	16	64	1 815	209	51	83	344	67
mai	2 751	-	222	-	41	3 015	266	107	48	421	62
juin	1 959	-	231	6	48	2 243	242	101	49	393	57
juillet	1 892	-	204	8	88	2 191	225	76	54	354	38
août	1 966	-	212	..	86	2 268	175	62	60	297	61
septembre	792	-	192	..	122	1 115	244	75	58	377	62
octobre	1 246	-	167	11	151	1 575	187	76	71	333	69
novembre	817	-	385	-	168	1 371	293	76	49	418	64
décembre	1 070	-	322	..	206	1 615	160	68	54	282	49
1972											
janvier	1 075	-	206	..	32	1 325	188	45	48	282	62
février	1 082	-	212	..	227	1 531	211	52	55	318	72
mars	826	-	213	..	294	1 348	143	55	60	258	60
avril	1 995	-	218	..	240	2 468	156	61	53	269	63
mai	1 103	-	248	..	259	1 625	296	88	70	454	83
juin	798	-	273	..	218	1 302	224	43	124	391	55
juillet	1 513	-	196	..	259	1 993	258	78	65	402	57
août	951	-	182	-	267	1 400	263	62	91	416	60

Périodes	Crème												
	Crème à fouetter				Crème				Crème diluée				Crème congelée
	Vrac	Bouteilles	Emballages perdus	Total	Vrac	Bouteilles	Emballages perdus	Total	Vrac	Bouteilles	Emballages perdus	Total	
1966	21	9		30	44		2	46	..	..	-	9	-
1967	18	7		25	75		2	77	..	..	-	2	-
1968	40	11		51	65		3	68	..	..	-	-	-
1969	24	19		43	73		3	76	..	..	-	1	-
1970	47	29		75	69		4	73	..	..	-	1	-
1971	83	12	1	96	166	..	..	168	..	..	..	..	-
janvier	99	8	1	108	99	..	..	101	-	1	..	1	-
février	61	13	1	75	101	..	..	103	-	1	-	1	-
mars	89	13	23	125	113	2		118	10	-	-	10	-
avril	56	11	1	68	259	..	3	262	-	1	-	1	-
mai	376	19	1	396	189	4	2	195	-	..	..	..	-
juin	131	32	2	164	148	..	2	150	-	1	..	1	-
juillet	144	9	1	154	233	..	2	236	-	..	..	1	-
août	75	20	2	97	305	-	3	308	-	1	..	1	-
septembre	45	21	2	68	225	-	2	227	-	1	..	1	-
octobre	72	19	1	92	258	2	3	262	-	..	..	..	-
novembre	40	15	1	57	175	..	..	179	-	..	..	..	-
décembre	83	12	1	96	166	..	..	168	-	..	..	..	-
1972													
janvier	78	14	1	93	186	1	5	192	-	1	-	1	-
février	149	21	1	172	177	..	3	180	-	1	-	1	-
mars	124	21	4	149	217	2	8	227	-	1	-	1	-
avril	159	12	2	173	414	1	19	434	-	1	..	1	-
mai	153	24	7	184	325	-	8	333	-	..	..	3	-
juin	162	18	6	186	422	-	3	424	-	..	..	4	-
juillet	170	13	8	191	455	-	2	457	-	..	..	2	-
août	76	20	6	102	337	-	4	341	-	..	..	1	-

PRODUCTION DANS L'INDUSTRIE LAITIERE (suite)
3. Fabrication de produits dérivés - Quantités produites et stocks fin de période

Périodes	Beurre (1 000 kg)									
	1ère Catégorie M.C.			2ème Catégorie			3ème catégorie (beurre de cuisine)			Quantités totales
	Quantités	% Eau	Stocks	Quantités	% Eau	Stocks	Quantités	% Eau	Stocks	
1966	53 615	15,99	626	6 645	15,56	39	-	-	-	60 259
1967	58 307	15,94	881	6 014	15,70	34	-	-	-	64 320
1968	71 549	15,97	878	4 410	15,74	106	262	16,10	1	76 221
1969	71 184	15,90	1 033	2 201	15,74	28	94	16,46	3	73 478
1970	64 974	15,94	922	2 476	15,94	20	86	16,65	..	67 535
1971	59 891	15,90	1 294	2 344	15,74	41	64	15,84	1	62 299
janvier	2 536	15,97	796	128	15,73	20	4	15,63	..	2 668
février	2 420	16,01	614	119	15,57	14	3	15,47	..	2 542
mars	3 736	15,94	678	172	15,66	27	5	15,29	..	3 913
avril	5 036	15,91	747	179	15,74	30	1	16,00	..	5 216
mai	7 621	15,86	1 382	281	15,92	51	2	16,00	..	7 904
juin	7 311	15,86	1 250	209	15,55	54	7	15,79	1	7 527
juillet	7 482	15,88	1 596	232	15,68	68	8	16,03	..	7 722
août	7 068	15,94	1 756	230	15,78	48	9	15,73	1	7 308
septembre	5 656	15,92	1 884	194	15,83	44	6	16,03	1	5 856
octobre	4 436	15,89	1 845	206	15,74	35	6	15,97	1	4 648
novembre	3 604	15,91	1 703	203	15,85	44	3	16,00	1	3 810
décembre	2 986	15,86	1 294	191	15,74	41	9	16,01	1	3 186
1972										
janvier	2 951	15,89	1 052	126	15,82	22	2	15,95	1	3 080
février	3 414	15,87	1 378	120	15,87	29	10	16,34	2	3 545
mars	4 906	15,93	2 995	125	15,79	27	2	15,95	1	5 032
avril	5 800	15,95	1 972	173	15,76	35	2	16,00	1	5 975
mai	8 356	15,96	2 090	283	15,84	52	2	15,90	-	8 641
juin	8 259	15,92	1 955	153	15,88	18	1	15,95	-	8 413
juillet	8 266	15,93	2 408	258	15,95	40	1	15,50	-	8 525
août	7 657	15,92	2 368	147	15,79	21	2	15,50	-	7 806

Périodes	Beurre (1 000 kg)								
	Beurre de marchand			Beurre concentré			Butteroil		
	Quantités	% Eau	Stocks	Quantités	% Eau	Stocks	Quantités	% Eau	Stocks
1966	15 205	15,73	315	-	-	-	-	-	-
1967	15 235	15,64	315	-	-	-	..	..	..
1968	15 271	15,75	321	-	-	-	..	..	..
1969	15 710	15,79	361	-	-	-	..	..	..
1970	15 067	15,78	195	-	-	-	..	..	..
1971	15 300	15,79	156	-	-	-	..	..	..
janvier	1 173	15,80	171	-	-	-	..	..	..
février	1 256	15,84	164	-	-	-	..	..	..
mars	1 355	15,80	176	-	-	-	..	..	..
avril	1 294	15,78	171	-	-	-	..	..	..
mai	1 188	15,83	180	-	-	-	..	..	..
juin	1 231	15,79	192	-	-	-	..	..	..
juillet	1 159	15,71	133	-	-	-	..	..	..
août	1 251	15,77	167	-	-	-	..	..	..
septembre	1 316	15,81	175	-	-	-	..	..	..
octobre	1 351	15,79	172	-	-	-	..	..	..
novembre	1 305	15,74	194	-	-	-	..	..	..
décembre	1 422	15,80	156	-	-	-	..	..	..
1972									
janvier	1 311	15,87	179	-	-	-	..	..	..
février	1 314	15,88	178	-	-	-	..	..	..
mars	1 326	15,91	148	-	-	-	..	..	..
avril	1 200	15,87	170	-	-	-	..	..	..
mai	1 213	15,85	182	-	-	-	..	..	..
juin	1 053	15,85	117	-	-	-	..	..	..
juillet	1 065	15,84	154	-	-	-	..	..	..
août	1 277	15,83	164	..	..	..	..	..	..

PRODUCTION DANS L'INDUSTRIE LAITIERE (suite)

3. Fabrication de produits dérivés - quantités produites et stocks fin de période (suite)

Périodes	Fromages (1 000 kg)							
	Frais							
	Gras			Demi-gras			Maigre	
	Quantités	% M.G.	Stocks	Quantités	% M.G.	Stocks	Quantités	Stocks
1966	2 936	45,32	1	1 120	21,00	2	5 922	44
1967	3 432	45,07	1	1 304	20,92	2	6 120	60
1968	3 897	45,12	1	1 162	20,81	3	6 751	48
1969	4 503	43,72	5	1 568	21,24	2	7 535	41
1970	4 437	42,34	6	2 297	22,80	6	9 165	55
1971	4 249	41,30	2	2 713	20,64	3	9 760	32
janvier	295	43,00	6	183	22,15	6	711	17
février	314	42,10	8	207	20,55	6	808	32
mars	382	40,90	5	241	20,56	4	1 024	29
avril	367	41,65	3	260	20,48	6	880	24
mai	419	41,22	7	262	20,52	7	949	32
juin	404	40,30	6	262	20,38	5	883	43
juillet	403	40,90	3	223	20,51	6	844	64
août	341	40,28	4	218	20,56	5	787	54
septembre	361	41,30	3	241	20,61	5	781	44
octobre	322	41,18	4	216	20,54	4	688	44
novembre	310	41,89	3	180	20,52	4	670	41
décembre	329	41,48	2	219	20,59	3	736	32
1972								
janvier	322	41,51	1	232	20,67	2	735	15
février	328	41,33	2	265	20,54	2	825	10
mars	419	42,00	3	331	20,60	3	1 008	15
avril	379	41,13	1	339	20,63	4	856	27
mai	405	42,04	-	275	20,59	3	962	21
juin	418	42,06	1	361	20,60	5	992	19
juillet	314	42,07	1	300	20,63	1	790	35
août	359	42,21	1	325	20,57	4	891	35

Périodes	Fromages (1 000 kg)								
	Pâte dure								
	Gouda 48 +		45 +		40 +		Autres		
	Quantités	Stocks	Quantités	Stocks	Quantités	Stocks	Quantités	% M.G.	Stocks
1966	19 541	2 091	..	..	..	..	..	..	..
1967	17 890	2 263	..	..	..	..	..	..	..
1968	13 395	1 516	..	..	..	..	..	..	..
1969	12 326	1 593	..	..	..	..	..	..	..
1970	11 071	1 221	..	..	..	..	..	..	..
1971	9 312	1 002	1 566	27	945	109	..	..	..
janvier	767	1 225	118	89	12	21	..	..	..
février	700	1 123	136	86	31	27	..	..	..
mars	801	988	161	74	25	22	..	..	..
avril	784	1 059	158	63	64	43	..	..	..
mai	781	1 135	130	56	39	30	..	..	..
juin	901	1 186	161	51	78	39	..	..	..
juillet	769	1 129	95	65	113	69	..	..	..
août	863	1 249	137	47	78	44	..	..	..
septembre	794	1 133	104	34	136	66	..	..	..
octobre	770	1 158	135	61	100	50	..	..	..
novembre	700	1 043	118	39	118	68	..	..	..
décembre	682	1 002	114	27	150	109	..	..	..
1972									
janvier	666	1 026	170	70	94	93	..	..	..
février	787	1 080	169	62	112	108	..	..	..
mars	947	1 165	166	77	166	116	..	..	..
avril	796	1 295	149	73	146	153	..	..	..
mai	884	1 159	139	60	238	172	..	..	..
juin	888	1 243	142	43	259	183	..	..	..
juillet	600	1 153	90	52	203	226	..	..	..
août	675	1 287	134	65	129	174	..	..	..

PRODUCTION DANS L'INDUSTRIE LAITIERE (suite)

3. Fabrication de produits dérivés - quantités produites et stocks fin de période (suite)

Périodes	Fromage (1 000 kg)							
	Pâte cuite							
	Cheddar 50 +		Autres cheddar			Autres		
	Quantités	Stocks	Quantités	% M.G.	Stocks	Quantités	% M.G.	Stocks
1966	4 710	286	-	-	-	192	-	567
1968	5 762	321	-	-	-	68	-	23
1968	3 011	204	-	-	-	150	-	69
1969	3 535	620	-	-	-	46	-	1
1970	4 932	557	-	-	-	2	-	..
1971	6 388	663	..	..	..	..	..	..
janvier	432	501	..	..	..	..	..	..
février	421	620	..	..	..	..	..	..
mars	580	514	..	..	..	..	..	..
avril	532	672	..	..	..	..	..	..
mai	506	623	..	..	..	..	..	..
juin	553	471	..	..	..	..	..	..
juillet	504	581	..	..	..	..	..	..
août	499	658	..	..	..	..	..	..
septembre	528	629	..	..	..	..	..	..
octobre	606	555	..	..	..	..	..	..
novembre	586	653	..	..	..	..	..	..
décembre	639	663	..	..	..	..	..	..
1972								
janvier	516	628	..	..	..	..	..	..
février	424	566	..	..	..	..	..	..
mars	539	580	..	..	..	..	..	..
avril	357	665	..	..	..	..	..	..
mai	280	694	..	..	..	..	..	..
juin	342	728	..	..	..	..	..	..
juillet	168	819	..	..	..	..	..	..
août	233	802	..	..	..	..	..	..

Périodes	Fromages (1 000 kg)							
	Pâte demi-dure (St-Paulin) 45 +		Pâte molle					
			Brie			Camenbert		
	Quantités	Stocks	Quantités	% M.G.	Stocks	Quantités	% M.G.	Stocks
1966	933	17	331	44,20	8	20	44,95	-
1967	473	22	300	44,40	13	13	45,03	1
1968	517	97	310	45,44	11	9	46,70	-
1969	481	14	327	47,37	10	5	47,50	-
1970	482	26	411	47,71	10	6	47,27	-
1971	520	19	462	46,74	15	..	..	..
janvier	40	18	41	46,89	9	..	..	..
février	51	39	39	47,20	9	..	..	..
mars	42	19	49	46,84	11	..	..	..
avril	40	22	31	46,85	7	..	..	..
mai	37	20	30	46,95	7	..	..	..
juin	43	21	34	46,87	9	..	..	..
juillet	41	21	21	47,66	5	..	..	..
août	50	20	37	46,83	9	..	..	..
septembre	50	22	44	47,04	8	..	..	..
octobre	46	31	43	46,66	10	..	..	..
novembre	44	25	51	45,00	12	..	..	..
décembre	37	19	43	47,05	14	..	..	..
1972								
janvier	34	17	42	46,84	11	..	..	..
février	46	18	47	46,62	13	..	..	..
mars	42	16	44	47,36	18	..	..	..
avril	31	14	40	47,14	11	..	..	..
mai	37	14	42	46,57	12	..	..	..
juin	36	14	31	46,78	11	..	..	..
juillet	48	26	18	45,99	5	..	..	..
août	48	15	37	47,14	10	..	..	..

PRODUCTION DANS L'INDUSTRIE LAITIERE (suite)

3. Fabrication de produits dérivés - quantités produites et stocks fin de période (suite)

Périodes	Fromages (1 000 kg)							
	Pâte molle							
	Herve			Plateau			de Bruxelles	
	Quantités	% M.G.	Stocks	Quantités	% M.G.	Stocks	Quantités	Stocks
1966	994	..	131	799	45,77	43	459	58
1967	866	..	162	770	46,84	38	416	44
1968	800	..	127	912	47,45	40	456	35
1969	813	..	156	946	47,44	37	492	34
1970	812	..	122	990	46,88	40	468	34
1971	838	46,28	121	1 090	46,05	58	436	50
janvier	64	46,56	104	77	46,67	42	34	28
février	63	46,13	102	98	46,54	51	27	38
mars	79	45,99	73	87	46,25	46	28	24
avril	68	46,24	70	88	46,53	47	27	30
mai	62	46,38	84	95	45,84	60	31	28
juin	66	46,33	109	93	46,13	50	32	39
juillet	56	46,39	136	74	46,09	45	40	36
août	83	46,24	137	112	46,25	49	53	44
septembre	73	46,13	149	98	46,02	55	50	42
octobre	79	46,32	148	82	45,46	44	46	42
novembre	79	46,52	144	95	45,44	52	38	57
décembre	65	46,13	121	91	45,45	58	30	50
1972								
janvier	71	46,36	95	90	44,34	57	30	41
février	62	45,42	80	118	44,34	63	28	35
mars	79	46,29	71	101	45,51	53	36	34
avril	70	45,95	60	117	45,83	65	33	37
mai	77	46,36	83	103	45,51	54	41	27
juin	69	46,32	99	116	45,79	64	37	34
juillet	55	46,53	138	80	45,55	54	33	43
août	88	45,88	140	142	46,22	86	37	43

Périodes	Fromages (1 000 kg)					
	Fondu			Divers		
	Quantités	% M.G.	Stocks	Quantités	% M. G.	Stocks
1966	8 820	46,28	218	931	43,00	51
1967	10 120	46,54	884	1 397	44,09	76
1968	10 213	46,31	736	1 480	43,93	53
1969	9 807	46,13	486	1 600	..	139
1970	9 578	45,68	278	3 539	..	222
1971	10 269	43,29	349	1 474	43,78	119
janvier	747	39,35	396	86	43,62	65
février	769	45,13	422	83	43,37	68
mars	965	45,03	489	89	42,94	56
avril	861	44,47	432	103	43,42	67
mai	696	43,82	345	113	43,66	94
juin	966	45,17	318	140	43,70	110
juillet	494	44,51	127	134	43,52	102
août	757	41,47	96	134	43,51	112
septembre	1 236	41,01	310	143	43,86	104
octobre	989	44,53	443	167	43,72	120
novembre	814	44,76	372	144	44,42	118
décembre	975	41,06	349	138	44,91	119
1972						
janvier	907	44,88	415	100	45,24	84
février	921	44,98	581	135	44,56	86
mars	862	45,21	542	125	43,57	61
avril	690	44,60	604	132	43,21	61
mai	806	41,26	565	128	43,71	59
juin	1 158	45,02	751	124	43,73	74
juillet	476	44,65	489	99	43,51	81
août	635	43,91	411	126	43,72	83

PRODUCTION DANS L'INDUSTRIE LAITIERE (suite)

3.- Fabrication de produits dérivés - Quantités produites et stocks fin de période (suite)

Périodes	Poudres de lait (1 000 kg)							
	Entier à 26 % + de matière grasse sur la masse (1)							
	Procédé Roller				Procédé Spray			
	Quantités	% M.G.	% Eau	Stocks	Quantités	% M.G.	% Eau	Stocks
1966	12 629	16,73	2,98	1 441	14 660	16,15	3,09	1 933
1967	7 884	25,51	2,95	1 612	15 627	26,40	3,10	1 505
1968	5 926	25,96	2,90	539	13 176	26,88	3,07	1 125
1969	7 754	26,13	2,93	895	9 808	26,33	3,17	700
1970	8 003	26,43	3,05	400	9 006	26,38	3,03	655
1971	2 215	26,40	2,93	46	14 732	27,07	3,00	874
janvier	150	26,51	3,00	102	471	27,00	3,02	367
février	259	26,35	3,02	131	639	27,21	3,02	457
mars	223	26,27	2,93	39	1 389	26,87	2,99	291
avril	356	26,42	3,07	84	1 192	27,37	2,98	197
mai	129	26,37	2,58	16	1 140	27,18	2,96	510
juin	368	26,48	3,01	243	1 055	27,80	3,07	253
juillet	61	26,28	2,86	32	1 169	26,99	2,96	662
août	180	26,42	2,80	85	1 181	26,31	3,01	652
septembre	166	26,47	2,81	94	1 823	26,89	3,02	1 374
octobre	200	26,40	2,80	83	2 549	27,03	3,01	1 045
novembre	60	26,47	2,89	79	1 274	27,45	3,00	1 057
décembre	63	26,16	2,94	46	849	26,89	2,94	874
1972								
janvier	177	26,25	2,97	42	387	26,69	3,00	821
février	117	26,35	2,93	17	191	26,46	2,98	591
mars	214	26,56	2,66	17	592	26,00	3,00	378
avril	273	26,43	2,88	123	1 688	26,32	2,95	1 198
mai	270	26,53	2,75	231	1 413	26,27	2,98	1 231
juin	108	26,76	2,67	32	1 459	27,05	2,96	1 149
juillet	204	26,20	2,94	314	1 684	27,07	2,95	1 721
août	558	27,22	2,83	460	1 157	26,45	2,45	1 372

Périodes	Poudres de lait (1 000 kg)							
	Partiellement écrémé (1)							
	Procédé Roller				Procédé Spray			
	Quantités	% M.G.	% Eau	Stocks	Quantités	% M.G.	% Eau	Stocks
1966	14 686	..	..	792	62 574	..	..	1 742
1967	10 224	..	..	503	80 330	..	..	13 580
1968	6 519	..	..	455	115 069	..	..	10 718
1969	5 381	..	..	368	108 570	..	..	6 957
1970	3 887	..	..	180	99 237	..	..	801
1971	4 722	24,73	3,18	301	14 546	15,37	3,14	278
janvier	84	25,00	3,15	152	345	17,57	3,12	617
février	118	25,00	3,08	103	856	13,88	3,27	1 077
mars	445	25,08	3,13	121	1 551	14,94	3,07	723
avril	349	22,83	3,04	144	1 850	13,58	3,08	332
mai	681	24,49	3,14	439	1 928	14,09	3,25	620
juin	346	23,86	3,17	400	1 904	14,54	3,01	612
juillet	660	24,80	3,13	812	1 737	15,77	3,32	566
août	610	24,95	3,12	744	700	24,19	3,08	731
septembre	465	25,39	3,52	615	666	20,36	3,11	866
octobre	381	24,94	3,47	404	996	16,81	3,07	1 002
novembre	290	25,34	3,13	283	1 309	13,94	3,10	411
décembre	293	25,33	3,01	301	705	13,67	3,11	278
1972								
janvier	266	25,13	2,99	159	289	24,56	3,06	350
février	384	25,19	3,04	209	244	25,00	3,06	174
mars	521	24,88	3,28	277	502	19,98	3,18	168
avril	323	25,12	3,11	494	1 085	16,41	2,81	303
mai	521	24,10	3,03	606	828	17,93	3,08	284
juin	684	24,70	2,96	874	1 013	15,55	3,14	360
juillet	719	24,69	2,97	1 049	1 300	14,11	3,14	922
août	632	25,19	3,09	1 209	1 030	20,75	3,08	636

(1) De 1965 à 1970 : ensemble des poudres de lait écrémé et partiellement écrémé.

PRODUCTION DANS L'INDUSTRIE LAITIERE (suite)

3. Fabrication de produits dérivés - Quantités produites et stocks fin de période (suite)

Périodes	Poudres de lait (1 000 kg)							
	Ecrémé							
	Procédé Roller				Procédé Spray			
	Quantité	% M.G.	% Eau	Stocks	Quantités	% M.G.	% Eau	Stocks
1966	..	..	..	..	..	..	..	..
1967	..	..	..	..	..	..	..	..
1968	..	..	..	..	..	..	..	..
1969	..	..	..	..	..	..	..	..
1970	..	...	..	..	..	..	..	..
1971	3 144	0,51	3,50	143	86 966	0,31	3,58	3 372
janvier	149	0,50	3,77	182	2 859	0,24	3,54	1 874
février	166	0,51	3,52	145	2 485	0,21	3,61	1 994
mars	261	0,34	3,55	173	4 230	0,26	3,65	2 906
avril	292	0,48	3,45	270	8 093	0,31	3,59	4 238
mai	441	0,66	3,41	432	14 011	0,42	3,61	7 935
juin	379	0,58	3,53	493	12 291	0,35	3,48	8 945
juillet	366	0,65	3,65	544	12 343	0,26	3,62	11 149
août	271	0,35	3,48	413	11 154	0,35	3,59	10 998
septembre	266	0,50	3,44	343	8 052	0,25	3,57	9 112
octobre	256	0,45	3,44	316	4 985	0,28	3,66	6 971
novembre	163	0,56	3,44	273	3 279	0,27	3,61	5 521
décembre	133	0,31	3,29	143	3 185	0,29	3,54	3 372
1972								
janvier	100	0,26	3,69	175	3 605	0,21	3,63	3 172
février	98	0,14	3,68	136	4 223	0,20	3,56	2 086
mars	184	0,35	3,32	193	6 992	0,13	3,53	4 712
avril	233	0,39	3,40	250	9 132	0,17	3,55	9 225
mai	331	0,12	3,33	384	15 603	0,18	3,54	15 833
juin	304	0,42	3,34	465	14 480	0,14	3,54	18 651
juillet	286	0,08	3,40	543	13 983	0,12	3,49	17 377
août	217	0,18	3,25	544	12 024	0,16	3,50	15 370

Périodes	Poudre de crème 40 % (1 000 kg)		Lait concentré (1 000 kg)				
			Evaporé non sucré (1)				
			Entier à 7,8 % et + M.G.		Partiellement écrémé		
	Quantités	Stocks	Quantités	Stocks	Quantités	% M.G.	Stocks
1966	-	-	32 030	1 449	..	..	..
1967	-	-	43 022	2 942	..	..	..
1968	-	-	33 821	2 531	..	..	..
1969	-	-	16 967	958	..	..	..
1970	-	-	16 384	250	..	..	..
1971	..	..	..	..	..	..	..
janvier	..	..	..	..	-	-	-
février	..	..	..	..	-	-	-
mars	..	..	..	..	-	-	-
avril	..	..	..	..	-	-	-
mai	..	..	..	..	-	-	-
juin	..	..	..	..	..	..	..
juillet	..	..	..	..	-	-	-
août	..	..	..	..	-	-	-
septembre	..	..	-	-	-	-	-
octobre	..	..	..	..	-	-	-
novembre	..	..	..	..	-	-	-
décembre	..	..	..	..	-	-	-
1972							
janvier	..	..	..	..	-	-	-
février	..	..	..	..	-	-	-
mars	..	..	..	..	-	-	-
avril	..	..	175	172	-	-	-
mai	..	..	..	..	-	-	-
juin	..	..	52	112	-	-	-
juillet	..	..	..	..	-	-	-
août	111	99	..	..	-	-	-

(1) De 1965 à 1970 : ensemble du lait évaporé non sucré.

PRODUCTION DANS L'INDUSTRIE LAITIERE (suite)
3. Fabrication de produits dérivés - quantités produites et stocks fin de période (suite)

Périodes	Lait concentré (1 000 kg)								
	Evaporé (non sucré)								
	Ecrémé			Autres concentrés			Concentré pour café		
	Quantités	% M.G.	Stocks	Quantités	% M.G.	Stocks	Quantités	% M.G.	Stocks
1966	..	..	..	..	..	..	..	..	..
1967	..	..	..	..	..	..	..	..	..
1968	..	..	..	..	..	..	..	..	..
1969	..	..	..	..	..	..	..	..	..
1970	..	..	..	..	..	..	..	..	..
1971	-	-	-	-	-	-	-	-	-
janvier	-	-	-	-	-	-	-	-	-
février	-	-	-	-	-	-	-	-	-
mars	-	-	-	-	-	-	-	-	-
avril	-	-	-	-	-	-	-	-	-
mai	-	-	-	-	-	-	-	-	-
juin	-	-	-	-	-	-	-	-	-
juillet	-	-	-	-	-	-	-	-	-
août	-	-	-	-	-	-	-	-	-
septembre	-	-	-	-	-	-	-	-	-
octobre	-	-	-	-	-	-	-	-	-
novembre	-	-	-	-	-	-	-	-	-
décembre	-	-	-	-	-	-	-	-	-
1972									
janvier	-	-	-	-	-	-	..	..	..
février	-	-	-	-	-	-	..	..	..
mars	-	-	-	-	-	-	..	..	..
avril	-	-	-	-	-	-	..	..	..
mai	-	-	-	-	-	-	..	..	..
juin	-	-	-	-	-	-	..	..	..
juillet	-	-	-	-	-	-	..	..	..
août	-	-	-	-	-	-	..	..	..

Périodes	Lait concentré (1 000 kg)							
	Condensé (sucré) (1)							
	Entier à 8 % et + de M.G.		Partiellement écrémé			Ecrémé		
	Quantités	Stocks	Quantités	% M.G.	Stocks	Quantités	% M.G.	Stocks
1966	2 901	60	..	..	..	..	..	..
1967	2 818	50	..	..	..	..	..	..
1968	2 542	16	..	..	..	..	..	..
1969	2 792	21	..	..	..	..	..	..
1970	2 209	22	..	..	..	..	..	..
1971	-	-	-	-	-	-	-	-
janvier	-	-	-	-	-	-	-	-
février	-	-	-	-	-	-	-	-
mars	-	-	-	-	-	-	-	-
avril	-	-	-	-	-	-	-	-
mai	-	-	-	-	-	-	-	-
juin	-	-	-	-	-	-	-	-
juillet	-	-	-	-	-	-	-	-
août	-	-	-	-	-	-	-	-
septembre	-	-	-	-	-	-	-	-
octobre	-	-	-	-	-	-	-	-
novembre	-	-	-	-	-	-	-	-
décembre	-	-	-	-	-	-	-	-
1972								
janvier	..	..	..	..	..	..	..	..
février	..	..	..	..	..	..	..	..
mars	..	..	..	..	..	..	..	..
avril	..	..	..	..	..	..	..	..
mai	..	..	..	..	..	..	..	..
juin	..	..	..	..	..	..	..	..
juillet	..	..	..	..	..	..	..	..
août	..	..	..	..	..	..	..	..

(1) De 1965 à 1970 : ensemble du lait condensé sucré.

PRODUCTION DANS L'INDUSTRIE LAITIERE (suite)

3. Fabrication de produits dérivés - quantités produites et stocks fins de période (suite)

Périodes	Yoghourt naturel (1 000 l) (1)						Autre yoghourt (1 000 l)		
	Gras			Maigre			Gras		
	Quantités	% M.G.	Stocks	Quantités	% M.G.	Stocks	Quantités	% M.G.	Stocks
1966	10 962	..	55	5 474	..	30	..	..	..
1967	12 332	..	68	5 813	..	33	..	..	..
1968	13 459	..	87	6 477	..	42	..	..	..
1969	14 399	..	77	8 963	..	81	..	..	..
1970	14 562	..	82	12 812	..	113	..	..	..
1971	17 902	1,89	122	3 554	0,08	90	8 386	1,93	47
janvier	1 267	2,04	142	270	0,11	23	525	1,93	24
février	1 527	2,01	176	256	0,08	17	641	1,80	31
mars	1 903	1,96	216	307	0,07	20	832	1,68	36
avril	1 743	1,96	171	277	0,07	22	660	1,65	26
mai	1 838	1,95	198	348	0,07	27	705	1,65	28
juin	1 715	1,91	208	354	0,08	32	627	1,62	30
juillet	1 437	1,68	128	303	0,06	21	771	2,01	45
août	1 336	1,76	174	288	0,07	24	700	2,01	48
septembre	1 306	1,83	198	278	0,08	26	681	1,98	50
octobre	1 211	1,85	165	292	0,09	28	682	1,98	50
novembre	1 288	1,92	140	270	0,09	21	673	2,74	42
décembre	1 331	1,78	122	311	0,15	90	888	2,12	47
1972									
janvier	1 298	1,88	152	298	0,14	28	899	2,37	38
février	1 507	1,84	207	327	0,19	32	1 190	2,44	51
mars	1 494	1,88	199	356	0,19	44	1 741	2,33	103
avril	1 184	1,87	162	312	0,10	33	1 458	2,32	91
mai	1 560	1,79	182	363	0,19	44	1 596	2,30	112
juin	1 539	1,74	182	351	0,20	33	1 736	3,05	93
juillet	1 302	1,68	159	330	0,19	37	1 341	2,31	80
août	1 460	1,67	255	313	0,18	58	1 520	2,56	75

Périodes	Autre yoghourt (1 000 l)			Lait chocolaté (1 000 l)					
	Maigre			Gras			Maigre		
	Quantités	% M.G.	Stocks	Quantités	% M.G.	Stocks	Quantités	% M.G.	Stocks
1966	..	..	..	2 209	..	23	18 836	..	219
1967	..	..	..	2 462	..	11	18 714	..	184
1968	..	..	..	2 272	..	13	19 691	..	181
1969	..	..	..	1 406	..	16	23 313	..	166
1970	..	..	..	1 179	..	7	25 214	..	213
1971	1 074	0,07	3	15 165	1,15	154	12 042	0,17	215
janvier	-	-	-	1 323	1,20	168	1 076	0,16	118
février	54	0,08	1	1 321	1,27	184	915	0,16	134
mars	-	-	-	1 009	1,09	152	1 509	0,10	136
avril	119	0,07	-	1 451	1,25	151	787	0,19	114
mai	61	0,07	3	917	1,07	136	1 133	0,17	68
juin	145	0,07	7	1 373	1,10	145	799	0,16	131
juillet	190	0,06	7	1 241	1,22	100	580	0,19	118
août	120	0,07	5	1 356	1,14	172	578	0,24	95
septembre	100	0,06	5	1 631	1,09	142	1 173	0,21	160
octobre	96	0,06	3	1 585	1,04	128	978	0,18	203
novembre	84	0,06	2	890	1,04	136	1 446	0,13	168
décembre	103	0,06	3	1 069	1,25	154	1 069	0,19	215
1972									
janvier	99	0,07	2	1 429	1,22	100	1 007	0,16	169
février	97	0,07	3	1 383	1,23	159	935	0,17	169
mars	132	0,07	7	1 502	1,24	169	967	0,17	160
avril	92	0,07	7	1 318	1,24	144	1 006	0,16	260
mai	133	0,07	10	1 476	1,25	177	931	0,18	235
juin	105	0,07	9	1 365	1,25	141	936	0,17	251
juillet	97	0,07	4	1 109	1,18	144	593	0,12	174
août	79	0,07	5	1 355	1,18	209	739	0,18	181

(1) De 1965 à 1970 : ensemble du yoghourt naturel et autres.

PRODUCTION DANS L'INDUSTRIE LAITIERE (suite)

3. Fabrication de produits dérivés - quantités produites et sotcks fin de période (suite)

Périodes	Glaces de consommation produits finis (1 000 l)						Aliments diététiques et spéciaux : panade (1 000 l)		Poudre de sérum (1 000 kg)	
	Crème glacée			Glaces de consommation						
	Quantités	% M.G.	Stocks	Quantités	% M.G.	Stocks	Quantités	Stocks	Quantités	Stocks
1966	11 634	10,33	273	11 322	8,17	390	9 913	117	6 035	342
1967	14 011	10,22	477	13 533	7,02	571	10 271	258	6 033	1 467
1968	14 500	10,21	183	11 884	7,25	95	11 994	222	5 489	830
1969	16 861	10,22	452	16 126	7,17	497	12 886	271	5 837	2 156
1970	20 504	10,08	480	17 376	6,92	426	14 251	271	6 967	314
1971	23 318	10,03	449	20 978	6,65	495	16 042	347	9 730	1 183
janvier	1 803	10,33	301	1 086	6,97	263	1 165	258	506	407
février	1 914	10,05	520	1 651	7,18	917	1 111	284	591	535
mars	2 058	9,91	658	1 907	6,90	1 074	1 597	268	808	657
avril	2 463	10,03	793	2 354	6,77	955	1 351	402	750	584
mai	2 717	10,05	609	2 396	6,74	866	1 217	352	780	547
juin	3 121	10,34	684	2 911	6,80	1 167	1 414	419	887	434
juillet	2 835	9,85	532	2 540	6,30	860	1 345	296	692	319
août	2 309	9,74	638	2 182	6,31	553	1 296	279	859	566
septembre	1 493	9,69	499	1 566	6,31	675	1 526	359	1 321	877
octobre	693	10,20	567	858	6,39	636	1 403	417	1 026	1 004
novembre	1 080	10,07	622	850	6,27	657	1 120	181	817	1 155
décembre	833	10,29	449	677	6,82	495	1 498	347	693	1 183
1972										
janvier	1 863	10,18	582	1 273	7,25	717	1 305	430	890	1 408
février	1 833	10,06	601	1 680	6,88	874	1 362	381	1 045	1 458
mars	2 019	9,81	581	2 767	6,67	955	1 420	464	1 018	1 005
avril	2 662	10,37	769	2 796	6,97	1 536	1 204	390	793	585
mai	2 504	10,03	977	2 355	6,98	1 470	1 547	375	719	224
juin	3 222	10,08	1 055	3 175	6,87	1 452	1 702	335	814	316
juillet	3 031	10,11	759	2 816	6,77	1 447	1 562	483	483	249
août	2 191	10,19	925	2 591	6,22	1 192	1 943	569	603	365

V. PECHE MARITIME

A. Prises belges débarquées en Belgique

1. Répartition des arrivages de poissons, en quantités et valeurs, d'après les différents champs de pêche (Quantités commerçables)

Périodes	Mer du Nord							
	Mer côtière		Méridionale		Centrale - Ouest		Centrale - Est	
	1000 kg	1 000 F	1000 kg	1 000 F	1000 kg	1 000 F	1000 kg	1 000 F
1965	8 566	120 465	7 342	95 613	3 126	39 282	2 325	39 507
1966	8 835	143 252	11 634	194 490	2 460	31 325	1 752	31 966
1967	10 003	183 942	12 241	223 859	6 584	67 269	2 639	50 866
1968	8 482	180 049	12 792	207 288	9 000	92 722	2 533	52 816
1969	6 793	157 325	12 598	221 452	8 411	101 957	1 776	38 771
1970	7 502	153 646	9 153	200 302	6 943	93 996	1 433	36 390
1971	10 677	223 059	11 818	241 008	6 300	89 055	1 128	27 605
janvier	1 370	20 869	1 056	23 884	71	1 344	99	1 848
février	1 294	18 464	1 080	17 460	76	1 156	82	1 253
mars	765	14 241	737	14 647	115	2 629	131	2 776
avril	642	18 659	730	18 021	66	1 784	83	2 285
mai	714	20 258	791	19 789	80	1 776	9	283
juin	573	15 937	1 256	20 707	588	7 943	63	2 085
juillet	314	14 615	871	14 172	911	9 508	155	4 075
août	379	14 974	854	15 815	1 091	13 357	208	4 131
septembre	503	14 726	973	21 104	1 334	18 918	88	2 870
octobre	558	13 439	967	20 047	1 332	20 800	77	2 319
novembre	1 269	20 693	1 044	23 505	510	7 814	82	2 553
décembre	2 296	36 185	1 459	31 857	127	2 027	49	1 125
1972								
janvier	1 810	32 250	1 342	30 237	76	1 413	9	123
février	1 403	23 084	1 362	24 689	129	2 022	46	918
mars	1 157	21 234	879	18 574	160	3 696	61	1 733
avril	477	13 570	730	18 056	177	4 245	28	1 070
mai	486	14 030	1 204	28 065	512	8 781	53	1 222
juin	281	10 217	1 382	25 705	1 090	14 530	52	1 547

Périodes	Mer du Nord						Manche	
	Septentrionale		Moray-Firth		Fladen			
	1 000 kg	1 000 F	1 000 kg	1 000 F	1 000 kg	1 000 F	1 000 kg	1 000 F
1965	1 140	10 214	937	9 616	-	-	906	13 046
1966	1 801	16 600	-	-	114	1 191	852	10 342
1967	1 323	11 764	12	288	10	139	573	7 798
1968	1 891	17 434	-	-	-	-	825	13 188
1969	1 170	11 688	-	-	9	54	795	13 888
1970	351	5 254	-	-	-	-	1 157	27 616
1971	245	3 108	-	-	57	776	1 215	32 076
janvier	56	828	-	-	-	-	113	2 783
février	40	492	-	-	-	-	220	7 413
mars	23	387	-	-	-	-	159	4 363
avril	-	-	-	-	-	-	56	1 426
mai	-	-	-	-	-	-	73	1 486
juin	18	318	-	-	-	-	60	1 170
juillet	-	-	-	-	23	291	54	851
août	-	-	-	-	34	485	110	1 989
septembre	-	-	-	-	-	-	105	1 818
octobre	-	-	-	-	-	-	65	1 915
novembre	-	-	-	-	-	-	91	3 491
décembre	109	1 083	-	-	-	-	109	3 372
1972								
janvier	104	2 080	-	-	-	-	298	10 155
février	21	384	-	-	-	-	155	3 422
mars	-	-	-	-	-	-	127	2 925
avril	-	-	-	-	-	-	65	1 421
mai	-	-	-	-	-	-	34	703
juin	-	-	-	-	-	-	46	1 178

PECHE MARITIME (suite)

Prises belges débarquées en Belgique (suite)
Répartition des arrivages de poissons en quantités et valeurs d'après les différents champs de pêche (suite)
(Quantités commerçables)

Périodes	Canal de Bristol		Irlande Méridionale et Ouest (Mine-Head)		Ecosse Occidentale		Islande	
	1.000 kg	1.000 F	1.000 kg	1.000 F	1.000 kg	1.000 F	1.000 kg	1.000 F
1965	3 686	74 148	3 012	52 847	130	1 002	14 355	154 111
1966	3 252	50 692	1 759	29 436	804	7 206	12 973	139 029
1967	3 470	67 433	1 026	18 506	411	3 624	12 291	127 189
1968	3 294	51 607	980	18 558	437	4 143	14 507	137 536
1969	2 150	47 078	1 147	25 699	227	2 313	13 072	144 096
1970	2 803	84 625	1 686	56 988	162	2 775	12 756	164 579
1971	2 418	77 475	1 538	50 063	192	2 275	12 466	166 268
janvier	118	4 130	197	6 694	75	988	1 006	14 453
février	293	7 931	160	4 812	22	356	910	13 608
mars	1 018	26 867	497	12 412	-	-	1 519	20 088
avril	226	11 993	38	1 479	-	-	1 535	17 492
mai	19	554	33	1 024	-	-	1 085	13 084
juin	196	6 914	158	5 504	10	237	810	11 470
juillet	115	4 413	100	3 887	-	-	582	7 440
août	131	4 628	98	3 642	32	330	1 315	15 677
septembre	127	3 562	58	2 148	-	-	992	13 106
octobre	32	1 295	43	1 667	-	-	1 193	15 623
novembre	71	2 998	43	1 959	-	-	948	15 290
décembre	71	2 191	113	4 835	53	364	570	8 935
1972								
janvier	96	3 053	55	1 580	43	723	671	12 065
février	274	7 598	45	1 552	37	477	839	13 328
mars	743	16 331	67	1 701	78	698	937	12 140
avril	247	6 669	85	1 859	49	718	884	12 554
mai	75	2 251	-	-	-	-	793	12 653
juin	139	4 574	82	2 927	-	-	534	8 739

Périodes	Mer d'Irlande		Mer de Barents		Total	
	1.000 kg	1.000 F	1.000 kg	1.000 F	1.000 kg	1.000 F
1965	2 553	80 089	-	-	48 078	689 940
1966	1 069	28 192	-	-	47 305	683 723
1967	1 058	19 857	-	-	51 641	782 534
1968	1 176	23 214	-	-	55 917	798 554
1969	1 812	56 552	-	-	49 958	820 872
1970	2 447	99 495	-	-	46 392	925 665
1971	2 117	86 982	-	-	50 170	999 749
janvier	214	7 034	-	-	4 375	84 854
février	156	4 070	-	-	4 332	77 016
mars	254	6 731	-	-	5 218	105 140
avril	488	25 194	-	-	3 864	98 333
mai	602	30 227	-	-	3 407	88 481
juin	107	3 556	-	-	3 840	75 841
juillet	44	1 473	-	-	3 169	60 727
août	60	1 816	-	-	4 314	76 843
septembre	88	2 635	-	-	4 268	80 886
octobre	52	2 324	-	-	4 318	79 429
novembre	33	1 343	-	-	4 091	79 646
décembre	19	579	-	-	4 974	92 552
1972						
janvier	10	341	-	-	4 514	94 020
février	41	1 485	-	-	4 352	78 960
mars	116	3 853	-	-	4 326	82 884
avril	343	12 452	-	-	3 086	72 613
mai	415	17 422	-	-	3 572	85 126
juin	57	2 065	-	-	3 664	71 481

PECHE MARITIME (suite)

Prises belges débarquées en Belgique (suite)

2. Arrivages des produits de la pêche maritime

Quantités commercables

	Février						Janvier à février					
	1971			1972			1971			1972		
	Quantités 1 000 kg	Valeurs 1 000 F	Prix moyens F/kg	Quantités 1 000 kg	Valeurs 1 000 F	Prix moyens F/kg	Quantités 1 000 kg	Valeurs 1 000 F	Prix moyens F/kg	Quantités 1 000 kg	Valeurs 1 000 F	Prix moyens F/kg
Harengs et sortes assimilées :												
Hareng	78	753	9,60	257	2 337	9,08	285	2 499	8,76	381	3 394	8,90
Esprot	3	7	2,28	23	183	8,03	123	730	5,93	40	244	6,03
Autres	-	-	-	32	204	6,33	1	21	19,19	34	224	6,66
Total	82	761	9,30	3I2	2 725	8,72	409	3 250	7,94	456	3 862	8,48
Poissons ronds :												
Aiglefin	44	714	16,29	60	892	14,91	95	1 449	15,25	116	1 699	14,65
Cabillaud	1 424	16 239	11,40	1 550	19 864	12,82	2 791	33 995	12,18	3 496	49 403	14,13
Colin	160	1 835	11,45	124	1 371	11,04	324	3 768	11,62	229	2 988	13,07
Merlan	472	4 092	8,66	343	3 509	10,22	772	7 721	10,01	695	7 872	11,33
Sebaste	266	4 409	16,55	241	4 514	18,76	448	7 496	16,74	407	7 533	18,52
Autres	294	5 331	18,16	349	6 130	17,54	654	11 418	17,46	670	12 685	18,95
Total	2 661	32 620	12,26	2 667	36 281	13,60	5 083	65 846	12,95	5 612	82 180	14,64
Poissons plats :												
Plie	667	5 363	8,04	577	5 364	9,30	1 286	11 076	8,61	1 155	11 017	9,54
Sole	272	25 089	92,29	224	20 711	9,25	591	55 507	93,95	541	48 586	89,89
Turbot	16	1 312	81,22	14	1 379	97,56	36	2 785	76,50	34	2 964	87,27
Autres	187	3 578	19,15	169	3 793	22,48	327	6 930	21,16	333	7 842	23,54
Total	1 142	35 341	30,94	983	31 248	31,77	2 241	76 298	34,05	2 063	70 410	34,13
Autres :												
Sortes de raies	217	3 772	17,40	147	3 434	23,40	460	7 515	16,34	266	6 402	24,10
Sortes de roussettes	98	1 330	13,55	84	974	11,55	279	3 252	11,68	168	2 291	13,60
Autres sortes	72	784	10,87	70	1 013	14,39	139	1 501	10,76	147	2 108	14,31
Total	387	5 886	15,21	302	5 421	17,98	878	12 267	13,98	581	10 801	18,57
Crustacés et mollusques :												
Crevette	17	1 527	91,51	26	2 225	84,90	33	2 801	84,31	52	4 035	77,32
Langoustine	4	342	78,63	3	247	85,31	9	631	69,03	4	339	49,11
Autres	39	540	13,67	59	814	13,87	53	777	14,56	98	1 353	13,78
Total	61	2 409	39,80	88	3 285	37,44	96	4 208	43,96	155	5 727	37,02
Ensemble des produits	4 332	77 016	17,78	4 352	78 960	18,14	8 707	161 870	18,59	8 867	172 980	19,51

PECHE MARITIME (suite)

Prises belges débarquées en Belgique (suite)

2. Arrivages des produits de la pêche maritime (suite)

(Quantités commerciales)

Sortes de poissons	Mars 1971 Quantités 1 000 kg	Mars 1971 Valeurs 1 000 F	Mars 1971 Prix moyens F/kg	Mars 1972 Quantités 1 000 kg	Mars 1972 Valeurs 1 000 F	Mars 1972 Prix moyens F/kg	Janvier à mars 1971 Quantités 1 000 kg	Janvier à mars 1971 Valeurs 1 000 F	Janvier à mars 1971 Prix moyens F/kg	Janvier à mars 1972 Quantités 1 000 kg	Janvier à mars 1972 Valeurs 1 000 F	Janvier à mars 1972 Prix moyens F/kg
Harengs et sortes assimilées :												
Hareng	-	-	-	188	1 245	6,61	285	2 499	8,76	570	4 638	8,14
Esprot	-	-	-	-	-	-	123	730	5,93	40	244	6,03
Autres	-	1	12,53	3	21	7,63	1	23	18,60	36	245	6,73
Total	-	1	12,53	191	1 265	6,62	410	3 251	7,94	647	5 127	7,93
Poissons ronds :												
Aiglefin	277	3 430	12,39	150	1 901	12,65	372	4 878	13,12	266	3 600	13,52
Cabillaud	1 958	24 756	12,64	1 498	19 533	13,04	4 749	58 751	12,37	4 994	68 936	13,80
Colin	125	1 238	9,91	234	1 617	6,92	449	5 006	11,15	462	4 606	9,96
Merlan	380	4 412	11,61	213	2 266	10,62	1 151	12 133	10,54	908	10 138	11,16
Sebaste	417	6 094	14,60	310	4 628	14,95	865	13 590	15,71	716	12 161	16,98
Autres	368	7 311	19,85	319	5 917	18,56	1 022	18 729	18,32	988	18 602	18,82
Total	3 525	47 241	13,40	2 723	35 863	13,17	8 608	113 088	13,14	8 335	118 043	14,16
Poissons plats :												
Plie	437	4 191	9,59	352	3 710	10,54	1 723	15 267	8,86	1 507	14 727	9,77
Sole	405	37 011	91,40	349	26 514	76,04	996	92 518	92,92	889	75 100	84,46
Turbot	17	1 483	87,11	15	1 477	100,02	53	4 269	79,88	49	4 441	91,14
Autres	301	4 796	15,88	235	4 200	17,85	629	11 726	18,63	568	12 043	21,18
Total	1 161	47 481	40,90	951	35 901	37,76	3 402	123 779	36,39	3 014	106 311	35,28
Autres :												
Sortes de raies	271	5 085	18,75	188	3 990	21,18	731	12 600	17,24	454	10 391	22,89
Sortes de roussettes	94	1 216	12,89	70	850	12,19	373	4 468	11,98	238	3 141	13,19
Autres sortes	86	1 009	11,70	64	843	13,12	226	2 510	11,12	212	2 951	13,95
Total	452	7 309	16,18	322	5 682	17,63	1 329	19 577	14,73	904	16 483	18,24
Crustacés et mollusques :												
Crevettes	14	1 632	112,97	32	2 707	85,91	48	4 432	93,20	84	6 741	80,55
Langoustine	11	771	68,26	5	439	95,31	20	1 401	68,60	9	778	87,50
Autres	54	705	13,03	102	1 027	10,07	107	1 482	13,79	200	2 380	11,89
Total	80	3 107	38,93	138	4 173	30,22	176	7 315	41,67	293	9 900	33,81
Ensemble des produits	5 218	105 140	20,15	4 326	82 884	19,16	13 925	267 010	19,17	13 192	255 864	19,40

PECHE MARITIME (suite)

Prises belges débarquées en Belgique (suite)

2. Arrivages des produits de la pêche maritime (suite)

(Quantités commercables)

Sortes de poissons	Avril 1971 Quantités 1000 kg	Avril 1971 Valeurs 1 000 F	Avril 1971 Prix moyens F/kg	Avril 1972 Quantités 1000 kg	Avril 1972 Valeurs 1 000 F	Avril 1972 Prix moyens F/kg	Janvier à avril 1971 Quantités 1000 kg	Janvier à avril 1971 Valeurs 1 000 F	Janvier à avril 1971 Prix moyens F/kg	Janvier à avril 1972 Quantités 1000 kg	Janvier à avril 1972 Valeurs 1 000 F	Janvier à avril 1972 Prix moyens F/kg
Harengs et sortes assimilées :												
Hareng	1	8	12,29	-	4	20,82	286	2 507	8,77	570	4 643	8,14
Esprot	-	-	-	1	1	1,11	123	730	5,93	42	246	5,88
Autres	1	11	16,68	3	33	12,03	2	33	17,97	39	277	7,10
Total	1	19	14,42	4	39	9,05	411	3 270	7,96	651	5 166	7,94
Poissons ronds :												
Aiglefin	346	3 763	10,88	217	2 609	12,03	718	8 642	12,04	483	6 209	12,85
Cabillaud	1 314	16 203	12,33	1 180	18 008	15,26	6 063	74 954	12,36	6 174	86 945	14,08
Colin	395	2 873	7,27	169	1 496	8,84	844	7 879	9,33	631	6 102	9,66
Merlan	249	2 625	10,52	163	2 017	12,34	1 401	14 758	10,53	1 072	12 154	11,34
Sebaste	149	2 695	18,08	112	2 090	18,66	1 014	16 285	16,06	828	14 250	17,21
Autres	143	3 011	21,05	195	4 070	20,92	1 165	21 740	18,66	1 183	22 672	19,17
Total	2 597	31 169	12,00	2 037	30 289	14,87	11 205	144 257	12,87	10 372	148 332	14,30
Poissons plats :												
Plie	227	3 002	13,24	222	3 565	16,03	1 950	18 269	9,37	1 730	18 292	10,58
Sole	621	51 779	83,34	328	25 934	79,15	1 617	144 297	89,24	1 217	101 035	83,03
Turbot	10	1 164	111,47	8	1 029	123,49	64	5 433	85,04	57	5 470	95,86
Autres	100	2 664	26,76	114	2 980	26,22	729	14 390	19,74	682	15 022	22,02
Total	958	58 609	61,18	672	33 508	49,86	4 360	182 388	41,83	3 686	139 819	37,94
Autres :												
Sortes de raies	124	3 236	26,03	138	3 511	25,47	855	15 835	18,51	592	13 903	23,49
Sortes de roussettes	56	998	17,79	81	1 262	15,52	429	5 465	12,74	319	4 402	13,78
Autres sortes	45	599	13,36	62	828	13,37	270	3 109	11,49	273	3 779	13,82
Total	225	4 833	21,46	281	5 601	19,92	1 555	24 410	15,70	1 185	22 084	18,64
Crustacés et mollusques :												
Crevette	13	1 720	132,68	18	1 510	85,15	61	6 152	101,49	101	8 251	81,36
Langoustine	19	1 404	75,61	16	1 011	62,39	39	2 805	71,94	25	1 789	71,29
Autres	51	579	11,32	58	656	11,33	159	2 061	12,99	258	3 037	11,76
Total	83	3 703	44,79	92	3 177	34,58	258	11 018	42,67	385	13 077	34,00
Ensemble des produits	3 864	98 333	25,45	3 086	72 613	23,53	17 789	365 343	20,54	16 278	328 478	20,18

PECHE MARITIME (suite)

Prises belges débarquées en Belgique (suite)

2. Arrivage des produits de la pêche maritime (suite)

(Quantités commerçables)

Sortes de poissons	mai 1971 Quantités 1 000 kg	mai 1971 Valeurs 1 000 F	mai 1971 Prix moyens F/kg	mai 1972 Quantités 1 000 kg	mai 1972 Valeurs 1 000 F	mai 1972 Prix moyens F/kg	Janvier à mai 1971 Quantités 1 000 kg	Janvier à mai 1971 Valeurs 1 000 F	Janvier à mai 1971 Prix moyens F/kg	Janvier à mai 1972 Quantités 1 000 kg	Janvier à mai 1972 Valeurs 1 000 F	Janvier à mai 1972 Prix moyens F/kg
Harengs et sortes assimilées :												
Hareng	-	-	-	-	-	-	286	2 507	8,77	570	4 643	8,14
Esprot	-	-	-	-	-	-	123	730	5,93	42	246	5,88
Autres	1	7	5,95	2	20	9,67	3	40	13,39	41	298	7,23
Total	1	7	5,95	2	20	9,67	412	3 277	7,95	653	5 186	7,94
Poissons ronds :												
Aiglefin	223	2 371	10,62	164	2 058	12,54	941	11 013	11,70	647	8 267	12,77
Cabillaud	961	11 095	11,55	1 384	20 593	14,88	7 024	86 049	12,25	7 558	107 538	14,23
Colin	354	3 272	9,23	250	2 749	11,00	1 199	11 151	9,30	881	8 850	10,04
Merlan	143	1 523	10,62	189	2 217	11,73	1 544	16 281	10,54	1 261	14 372	11,40
Sebaste	33	590	17,61	45	1 086	24,32	1 048	16 875	16,11	873	15 337	17,57
Autres	207	2 928	14,17	200	3 750	18,73	1 372	24 668	17,98	1 383	26 422	19,10
Total	1 922	21 779	11,33	2 232	32 453	14,54	13 127	166 036	12,65	12 604	180 786	14,34
Poissons plats :												
Plie	228	2 634	11,57	296	4 024	13,59	2 178	20 903	9,60	2 026	22 316	11,02
Sole	643	50 047	77,81	416	31 887	76,57	2 260	194 344	85,98	1 633	132 921	81,38
Turbot	15	1 305	88,32	13	1 504	112,68	79	6 737	85,66	70	6 974	99,05
Autres	147	2 925	19,86	150	3 576	23,86	876	17 315	19,76	832	18 599	22,35
Total	1 033	56 910	55,10	876	40 991	46,80	5 393	239 298	44,37	4 561	180 810	39,64
Autres :												
Sortes de raies	146	3 133	21,51	132	3 498	26,56	1 001	18 968	18,95	724	17 401	24,05
Sortes de roussettes	97	1 130	11,69	123	1 376	11,17	526	6 596	12,55	443	5 778	13,05
Autres sortes	78	769	9,88	60	816	13,69	348	3 878	11,13	333	4 594	13,79
Total	320	5 032	15,72	314	5 689	18,09	1 875	29 441	15,70	1 499	27 773	18,52
Crustacés et mollusques :												
Crevette	17	1 930	116,39	39	3 014	77,79	77	8 082	104,69	140	11 265	80,37
Langoustine	46	2 329	50,77	40	2 208	55,27	85	5 134	60,49	65	3 997	61,45
Autres	68	494	7,24	69	750	10,81	227	2 555	11,26	328	3 787	1,56
Total	131	4 753	36,36	148	5 973	40,34	389	15 771	40,55	533	19 049	35,76
Ensemble des produits	3 407	88 481	25,97	3 572	85 126	23,83	21 196	453 824	21,41	19 850	413 604	20,84

PECHE MARITIME (suite)

Prises belges débarquées en Belgique (suite)

2. Arrivages des produits de la pêche maritime
(Quantités commerçables)

Sortes de poissons	Juin						Janvier à juin					
	1971			1972			1971			1972		
	Quantités 1 000 kg	Valeurs 1 000 F	Prix moyens F/kg	Quantités 1 000 kg	Valeurs 1 000 F	Prix moyens F/kg	Quantités 1 000 kg	Valeurs 1 000 F	Prix moyens F/kg	Quantités 1 000 kg	Valeurs 1 000 F	Prix moyens F/kg
Harengs et sortes assimilées :												
Hareng	-	-	-	-	1	8,03	286	2 507	8,77	570	4 644	8,14
Esprot	-	-	-	-	-	-	123	730	5,93	42	246	5,88
Autres	1	16	13,16	2	23	11,38	4	56	13,32	43	321	7,43
Total	1	16	13,16	2	24	11,18	413	3 293	7,97	655	5 211	7,95
Poissons ronds :												
Aiglefin	204	2 279	11,19	163	1 621	9,92	1 145	13 292	11,61	811	9 888	12,20
Cabillaud	1 581	19 214	12,15	1 875	23 067	12,30	8 605	105 263	12,23	9 433	130 605	13,85
Colin	258	3 116	12,09	164	1 976	12,01	1 456	14 267	9,80	1 046	10 826	10,35
Merlan	149	1 817	12,17	123	1 374	11,15	1 694	18 098	10,69	1 384	15 746	11,38
Sebaste	40	851	21,34	57	1 335	23,32	1 088	17 726	16,30	930	16 672	17,92
Autres	223	4 420	19,81	154	3 279	21,26	1 595	29 088	18,23	1 537	29 701	19,32
Total	2 455	31 697	12,91	2 537	32 653	12,87	15 582	197 734	12,69	15 141	213 438	14,10
Poissons plats :												
Plie	308	4 035	13,10	319	4 262	13,34	2 486	24 938	10,03	2 345	26 578	11,33
Sole	215	20 090	93,24	162	15 558	96,24	2 476	214 434	86,62	1 795	148 479	82,72
Turbot	19	1 596	83,74	13	1 329	100,10	98	8 333	85,28	84	8 303	99,22
Autres	193	3 410	17,65	171	3 555	20,83	1 069	20 725	19,38	1 003	22 154	22,09
Total	736	29 131	39,60	665	24 704	37,15	6 128	268 429	43,80	5 226	205 514	39,32
Autres :												
Sortes de raies	147	3 263	22,27	130	3 146	24,13	1 148	22 230	19,37	854	20 546	24,06
Sortes de roussettes	173	1 909	11,02	78	1 272	16,23	699	8 505	12,17	521	7 050	13,53
Autres sortes	83	806	9,65	48	670	14,06	432	4 684	10,85	381	5 265	13,83
Total	403	5 978	14,83	256	5 088	19,85	2 278	35 419	15,55	1 756	32 861	18,72
Crustacés et mollusques :												
Crevette	74	5 202	70,09	83	5 430	65,12	151	13 285	87,73	224	16 695	74,68
Langoustine	105	3 354	31,97	40	2 726	67,82	190	8 488	44,72	105	6 723	63,88
Autres	66	463	6,96	80	856	10,74	293	3 017	10,28	407	4 643	11,40
Total	246	9 019	36,72	203	9 012	44,32	634	24 790	39,07	736	28 061	38,12
Ensemble des produits	3 840	75 841	19,75	3 664	71 481	19,51	25 036	529 665	21,16	23 515	485 085	20,63

PECHE MARITIME (suite)

Prises belges débarquées en Belgique (suite)

3. Répartition des arrivages des diverses espèces de poissons, en quantités et valeurs, d'après les ports de pêche-février 1972 (Quantités commerçables)

Espèces de poissons	Ostende		Zeebrugge		Nieuport		Total	
	1 000 kg	1 000 F	1 000 kg	1 000 F	1 000 kg	1 000 F	1 000 kg	1 000 F
Poissons de fond								
Aiglefin	57	864	3	29	-	-	60	892
Cabillaud	985	12 480	437	5 795	127	1 590	1 549	19 864
Colin	124	1 371	-	-	-	-	124	1 371
Merlan	277	2 788	35	411	31	310	343	3 509
Lieu	14	245	-	2	-	1	15	248
Lingue	166	2 728	-	2	-	1	166	2 731
Merlu	19	436	1	15	-	1	20	452
Tacaud	35	260	14	67	4	19	53	346
Plie	185	1 891	357	3 160	35	313	577	5 364
Flet	2	4	-	1	1	2	3	7
Limande	33	377	19	187	6	81	57	645
Sole	77	6 704	139	13 311	7	696	224	20 711
Turbot	4	409	9	885	1	85	14	1 379
Barbue	7	312	12	693	1	86	21	1 092
Sole limande	35	863	15	505	3	78	54	1 446
Cardine	32	480	1	17	-	5	33	503
Flétan	2	101	-	-	-	-	2	101
Raies	95	2 232	43	1 018	8	183	147	3 434
Perlon	2	34	-	5	-	-	3	39
Grondin	8	89	1	21	1	16	10	126
Grondin rouge	58	773	-	2	-	1	58	775
Loup de mer	3	46	-	-	-	-	3	46
Baudroie	20	1 267	1	68	1	31	22	1 366
Sébaste	241	4 514	-	-	-	-	241	4 514
Aiguillat	32	378	15	216	2	39	49	634
Roussette	24	223	10	111	1	7	35	341
Autres espèces	50	736	1	12	1	19	52	766
Divers	18	237	-	10	-	-	19	247
Total	2 607	42 841	1 114	26 545	231	3 564	3 952	72 950
Poissons pélagiques								
Maquereau bâtard	-	-	-	-	-	-	-	-
Hareng	168	1 500	19	176	71	661	257	2 337
Maquereau	20	131	7	50	5	23	32	204
Esprot	3	37	13	102	6	44	23	183
Autres espèces	-	-	-	-	-	-	-	-
Divers	-	-	-	-	-	-	-	-
Total	191	1 668	39	328	82	728	312	2 725
Crustacés et mollusques								
Crevette	5	396	20	1 677	2	151	26	2 225
Langoustine	2	123	1	124	-	-	3	247
Tourteau	2	14	2	15	-	-	4	29
Homard	-	-	-	-	-	-	-	-
Seiche	9	196	1	7	-	-	10	204
Escargot de mer	6	70	30	344	-	-	36	413
Coquillage	6	104	3	52	-	-	9	156
Autres espèces	-	9	-	2	-	-	1	11
Divers	-	1	-	1	-	-	-	1
Total	30	912	56	2 220	2	152	88	3 285
Ensemble	2 828	45 422	1 210	29 094	314	4 444	4 352	78 960

PECHE MARITIME (suite)

Prises belges débarquées en Belgique (suite)

3. Répartition des arrivages des diverses espèces de poissons, en quantités et valeurs, d'après les ports de pêche (suite) - mars 1972
(Quantités commerçables)

Espèces de poissons	Ostende		Zeebrugge		Nieuport		Total	
	1 000 kg	1 000 F	1 000 kg	1 000 F	1 000 kg	1 000 F	1 000 kg	1 000 F
Poissons de fond :								
Aiglefin	144	1 834	6	66	-	2	150	1 901
Cabillaud	740	9 626	614	7 884	144	2 023	1 498	19 533
Colin	234	1 617	-	-	-	-	234	1 617
Merlan	159	1 644	34	399	20	223	213	2 266
Lieu	59	958	2	30	-	1	62	989
Lingue	94	1 379	-	5	-	-	94	1 384
Merlu	29	577	1	13	-	1	30	591
Tacaud	31	161	10	39	2	11	43	211
Plie	85	928	250	2 587	17	195	352	3 710
Flet	1	3	-	-	-	-	1	3
Limande	14	122	27	218	2	32	43	372
Sole	99	7 028	239	18 584	11	902	349	26 514
Turbot	4	438	10	963	1	76	15	1 477
Barbue	7	364	19	917	1	49	26	1 330
Sole limande	87	1 243	28	552	2	56	117	1 851
Cardine	43	499	4	89	-	2	47	590
Flétan	1	54	-	-	-	-	1	54
Raies	93	2 003	83	1 695	12	292	188	3 990
Perlon	2	34	-	7	-	-	2	41
Grondin	5	50	2	33	1	12	8	95
Grondin rouge	44	770	1	18	-	1	45	788
Loup de mer	2	28	-	4	-	-	2	32
Baudroie	23	1 317	10	446	1	23	33	1 786
Sebaste	310	4 628	-	-	-	-	310	4 628
Aiguillat	23	303	12	204	2	40	37	547
Roussette	24	213	8	83	-	7	32	302
Autres espèces	44	582	3	34	1	16	47	631
Divers	17	208	-	3	-	-	17	212
Total	2 416	38 609	1 364	34 872	216	3 965	3 996	77 446
Poissons pélagiques :								
Maquereau bâtard	-	-	-	-	-	-	-	-
Hareng	180	1 181	5	38	3	26	188	1 245
Maquereau	3	18	-	1	-	2	3	21
Esprot	-	-	-	-	-	-	-	-
Autres espèces	-	-	-	-	-	-	-	-
Divers	-	-	-	-	-	-	-	-
Total	183	1 199	5	39	4	28	191	1 265
Crustacés et mollusques :								
Crevette	6	556	21	1 782	4	369	32	2 707
Langoustine	1	32	4	407	-	-	5	439
Tourteau	-	1	4	45	-	-	4	46
Homard	-	-	-	-	-	-	-	-
Seiche	5	120	-	7	-	-	5	126
Escargot de mer	5	40	62	422	-	-	67	462
Coquillage	6	93	19	291	-	-	25	384
Autres espèces	-	6	-	-	-	-	-	7
Divers	-	-	-	2	-	-	-	2
Total	24	848	110	2 956	4	369	138	4 173
Total général	2 622	40 656	1 479	37 867	224	4 361	4 326	82 884

PECHE MARITIME (suite)

Prises belges débarquées en Belgique (suite)

3. Répartition des arrivages des diverses espèces de poissons en quantités et valeurs, d'après les ports de pêche (suite) - avril 1972
(Quantités commerçables)

Espèces de poissons	Ostende		Zeebrugge		Nieuport		Total	
	1 000 kg	1 000 F	1 000 kg	1 000 F	1 000 kg	1 000 F	1 000 kg	1 000 F
Poissons de fond :								
Aiglefin	213	2 571	4	37	-	-	217	2 609
Cabillaud	813	11 784	267	4 434	100	1 790	1 180	18 008
Colin	169	1 496	-	-	-	-	169	1 496
Merlan	120	1 430	24	336	19	251	163	2 017
Lieu	22	395	-	3	-	5	23	403
Lingue	46	635	-	2	-	-	47	636
Merlu	17	503	-	5	-	-	17	508
Tacaud	21	147	6	36	4	26	30	209
Plie	44	668	156	2 576	22	321	222	3 565
Flet	5	15	-	1	-	1	6	18
Limande	5	47	20	211	2	25	26	284
Sole	114	8 633	192	15 416	22	1 885	328	25 934
Turbot	2	235	6	701	1	93	8	1 029
Barbue	4	229	14	860	1	87	19	1 176
Sole Limande	36	724	9	276	2	74	47	1 074
Cardine	12	244	1	18	-	2	13	264
Flétan	2	165	-	-	-	-	2	165
Raies	82	2 026	49	1 304	6	181	138	3 511
Perlon	2	30	2	45	1	14	4	89
Grondin	9	74	4	58	1	24	14	157
Grondin rouge	30	621	1	30	2	46	34	697
Loup de mer	-	15	-	6	-	-	1	21
Baudroie	19	1 128	3	178	-	19	22	1 325
Sebaste	112	2 090	-	-	-	-	112	2 090
Aiguillat	40	658	10	170	5	84	56	911
Roussette	18	237	5	78	2	36	26	351
Autres espèces	43	561	-	11	1	29	45	600
Divers	17	228	-	-	-	-	17	228
Total	2 017	37 588	776	26 793	193	4 992	2 986	69 372
Poissons pélagiques :								
Maquereau bâtard	3	25	-	-	-	1	3	26
Hareng	-	-	-	4	-	-	-	4
Maquereau	2	18	1	12	-	3	3	33
Esprot	-	-	1	1	-	-	1	2
Autres espèces	-	-	-	-	-	-	-	-
Divers	-	-	-	-	-	-	-	-
Total	5	43	2	18	-	4	8	64
Crustacés et mollusques :								
Crevette	2	177	14	1 104	2	228	18	1 510
Langoustine	13	661	3	350	-	-	16	1 011
Tourteau	-	3	2	19	-	-	2	22
Homard	-	-	-	-	-	-	-	-
Seiche	3	82	-	-	-	-	3	83
Escargot de mer	1	17	30	267	-	3	31	287
Coquillage	11	110	9	147	-	-	21	257
Autres espèces	-	5	-	-	-	-	-	6
Divers	-	2	-	-	-	-	-	2
Total	31	1 057	58	1 889	3	231	92	3 177
Total général	2 054	38 688	836	28 699	196	5 226	3 086	72 613

PECHE MARITIME (suite)

Prises belges débarquées en Belgique (suite)

3. Répartition des arrivages des diverses espèces de poissons, en quantités et valeurs, d'après les ports de pêche (suite) - mai 1972
(Quantités commerçables)

Espèces de poissons	Ostende		Zeebrugge		Nieuport		Total	
	1 000 kg	1 000 F	1 000 kg	1 000 F	1 000 kg	1 000 F	1 000 kg	1 000 F
Poissons de fond								
Aiglefin	154	1 960	10	95	-	4	164	2 058
Cabillaud	961	14 344	318	4 716	105	1 533	1 384	20 593
Colin	250	2 749	-	-	-	-	250	2 749
Merlan	126	1 428	42	532	21	257	189	2 217
Lieu	6	135	-	-	-	-	6	135
Lingue	27	417	-	-	-	-	27	417
Merlu	19	673	1	25	-	-	20	698
Tacaud	15	100	6	34	4	26	25	160
Plie	54	786	226	3 008	16	230	296	4 024
Flet	4	11	1	1	-	-	5	12
Limande	12	141	23	197	3	37	39	375
Sole	144	10 248	251	19 906	22	1 733	416	31 887
Turbot	2	228	10	1 111	1	164	13	1 504
Barbue	3	186	15	920	1	76	19	1 182
Sole limande	25	564	13	411	2	61	40	1 037
Cardine	40	509	1	25	-	-	40	534
Flétan	7	436	-	-	-	-	7	436
Raies	61	1 648	63	1 627	8	223	132	3 498
Perlon	2	19	8	128	1	19	11	166
Grondin	11	80	11	95	3	30	26	205
Grondin rouge	33	613	12	241	5	128	51	983
Loup de mer	-	8	-	1	-	-	1	8
Baudroie	13	770	3	154	-	6	16	930
Sébaste	45	1 086	-	-	-	-	45	1 086
Aiguillat	66	727	13	191	7	89	85	1 006
Roussette	18	173	15	135	5	61	38	369
Autres espèces	39	540	-	9	2	29	41	577
Divers	19	236	-	2	-	-	19	238
Total	2 156	40 813	1 042	33 567	207	4 708	3 404	79 087
Poissons pélagiques								
Maquereau bâtard	17	44	-	-	1	2	18	46
Hareng	-	-	-	-	-	-	-	-
Maquereau	2	15	-	1	-	2	2	18
Esprot	-	-	-	-	-	-	-	-
Autres espèces	-	-	-	2	-	-	-	2
Divers	-	-	-	-	-	-	-	-
Total	19	59	-	3	1	5	20	67
Crustacés et mollusques								
Crevette	4	376	30	2 203	5	435	39	3 014
Langoustine	33	1 528	7	680	-	-	40	2 208
Tourteau	3	15	6	60	-	-	9	75
Homard	-	-	-	-	-	-	-	-
Seiche	6	130	2	31	-	1	7	162
Escargot de mer	3	34	41	341	-	3	44	378
Coquillage	3	33	6	100	-	1	9	134
Autres espèces	-	-	-	-	-	-	-	-
Divers	-	1	-	-	-	-	-	1
Total	51	2 118	91	3 415	6	440	148	5 973
Ensemble	2 226	42 989	1 134	36 985	213	5 152	3 572	85 126

PECHE MARITIME (suite)

Prises belges débarquées en Belgique (suite)

3. Répartition des arrivages des diverses espèces de poissons, en quantités et valeurs, d'après les ports de pêche (suite) - juin 1972
(Quantités commerçables)

Espèces de poissons	Ostende		Zeebrugge		Nieuport		Total	
	1 000 kg	1 000 F	1 000 kg	1 000 F	1 000 kg	1 000 F	1 000 kg	1 000 F
Poissons de fond :								
Aiglefin	148	1 496	14	115	1	10	163	1 621
Cabillaud	1 455	17 857	294	3 658	125	1 552	1 875	23 067
Colin	164	1 975	-	1	-	-	164	1 976
Merlan	69	723	33	399	21	252	123	1 374
Lieu	2	41	-	-	-	-	2	41
Lingue	19	306	-	-	-	-	19	306
Merlu	12	325	6	122	-	-	18	447
Tacaud	4	24	3	17	3	18	11	59
Plie	60	817	252	3 305	7	140	319	4 262
Flet	6	16	-	1	-	-	6	17
Limande	21	304	22	176	5	51	49	532
Sole	32	3 042	118	11 349	12	1 167	162	15 558
Turbot	3	250	9	938	1	142	13	1 329
Barbue	2	133	12	681	1	46	15	860
Sole limande	25	518	33	663	2	87	60	1 267
Cardine	28	389	9	169	-	-	37	558
Flétan	5	321	-	-	-	-	5	321
Raies	42	1 128	78	1 727	10	291	130	3 146
Perlon	2	21	2	43	1	14	4	79
Grondin	7	55	7	67	2	22	16	143
Grondin rouge	26	559	7	143	1	40	34	743
Loup de mer	5	60	-	-	-	-	5	60
Baudroie	12	735	11	615	-	7	23	1 358
Sebaste	57	1 335	-	-	-	-	57	1 335
Aiguillat	18	377	18	332	12	150	49	860
Roussette	17	248	9	101	4	64	30	413
Autres espèces	31	445	1	16	1	44	33	504
Divers	14	160	-	6	-	-	14	166
Total	2 286	33 657	940	24 645	210	4 098	3 437	62 399
Poissons pélagiques :								
Maquereau bâtard	21	43	-	1	1	2	22	46
Hareng	-	1	-	-	-	-	-	1
Maquereau	1	14	-	3	-	2	2	19
Esprot	-	-	-	-	-	-	-	-
Autres espèces	-	-	-	4	-	-	-	4
Divers	-	-	-	-	-	-	-	-
Total	22	58	1	8	1	4	24	70
Crustacés et mollusques :								
Crevette	9	665	64	4 049	10	716	83	5 430
Langoustine	17	856	23	1 870	-	-	40	2 726
Tourteau	11	34	17	139	-	-	28	173
Homard	1	67	-	-	-	-	1	67
Seiche	5	71	3	35	-	-	8	106
Esgargot de mer	1	24	37	416	-	1	39	440
Coquillage	1	10	3	58	-	1	4	70
Autres espèces	-	-	-	-	-	-	-	-
Divers	-	-	-	-	-	-	-	-
Total	45	1 726	148	6 568	10	718	203	9 012
Total général	2 353	35 442	1 089	31 220	222	4 819	3 664	71 481

PECHE MARITIME (suite)

Prises belges débarquées en Belgique (suite)

4. Répartition des arrivages de poissons, en quantités et valeurs, d'après les champs et les ports de débarquements - février, mars, avril, mai et juin 1972

(Quantités commerçables)

Champs de pêche	Ostende		Zeebrugge		Nieuport		Total	
	1 000 kg	1 000 F	1 000 kg	1 000 F	1 000 kg	1 000 F	1 000 kg	1 000 F
Février 1972								
Mer côtière	710	8 467	438	11 137	255	3 481	1 404	23 085
Mer du Nord :								
Méridionale	667	9 253	647	14 818	48	619	1 362	24 689
Centrale-Ouest	87	1 262	42	760	-	-	129	2 022
Centrale-Est	-	-	46	918	-	-	46	918
Septentrionale	21	384	-	-	-	-	21	384
Moray-Firth	-	-	-	-	-	-	-	-
Fladen	-	-	-	-	-	-	-	-
Manche	139	2 825	10	400	6	197	155	3 422
Canal de Bristol	251	6 636	24	962	-	-	274	7 598
Irlande méridionale et Ouest (Mine-Head)	37	1 305	2	99	6	148	45	1 552
Ecosse occidentale	37	477	-	-	-	-	37	477
Islande	839	13 328	-	-	-	-	839	13 328
Mer d'Irlande	41	1 485	-	-	-	-	41	1 485
Ensemble	2 828	45 422	1 210	29 094	314	4 444	4 352	78 960
Mars 1972								
Mer côtière	513	6 075	479	11 984	166	3 175	1 157	21 234
Mer du Nord :								
Méridionale	207	3 137	632	14 696	40	741	879	18 574
Centrale-Ouest	36	481	113	3 021	11	194	160	3 696
Centrale-Est	-	-	61	1 733	-	-	61	1 733
Septentrionale	-	-	-	-	-	-	-	-
Moray-Firth	-	-	-	-	-	-	-	-
Fladen	-	-	-	-	-	-	-	-
Manche	102	2 190	23	650	2	85	127	2 925
Canal de Bristol	616	12 328	121	3 836	6	167	743	16 331
Irlande méridionale et Ouest (Mine-Head)	58	1 375	9	325	-	-	67	1 701
Ecosse Occidentale	78	698	-	-	-	-	78	698
Islande	937	12 140	-	-	-	-	937	12 140
Mer d'Irlande	75	2 232	40	1 621	-	-	116	3 853
Ensemble :	2 622	40 656	1 479	37 867	224	4 361	4 326	82 884

PECHE MARITIME (suite)

Prises belges débarquées en Belgique (suite)

4. Répartition des arrivages de poissons, en quantités et valeurs, d'après les champs de pêches et les ports de débarquements (suite) (Quantités commerçables)

Champs de pêche	Ostende		Zeebrugge		Nieuport		Total	
	1 000 kg	1 000 F	1 000 kg	1 000 F	1 000 kg	1 000 F	1 000 kg	1 000 F
				Avril 1972				
Mer côtière	228	4 511	131	5 436	117	3 623	477	13 570
Mer du Nord :								
Méridionale	206	3 303	453	13 403	71	1 350	730	18 056
Centrale-Ouest	72	916	105	3 329	-	-	177	4 245
Centrale-Est	-	-	28	1 070	-	-	28	1 070
Septentrionale	-	-	-	-	-	-	-	-
Moray-Firth	-	-	-	-	-	-	-	-
Fladen	-	-	-	-	-	-	-	-
Manche	61	1 346	-	-	4	75	65	1 421
Canal de Bristol	224	5 842	20	648	3	179	247	6 669
Irlande méridionale et Ouest (Mine-Head)	85	1 859	-	-	-	-	85	1 859
Ecosse occidentale	49	718	-	-	-	-	49	718
Islande	884	12 554	-	-	-	-	884	12 554
Mer d'Irlande	244	7 638	100	4 813	-	-	343	12 452
Ensemble	2 054	38 688	836	28 699	196	5 226	3 086	72 613
				Mai 1972				
Mer Côtière	219	3 935	169	7 172	98	2 923	486	14 030
Mer du Nord :								
Méridionale	442	6 649	650	19 344	111	2 071	1 204	28 065
Centrale-Ouest	360	5 396	147	3 226	4	158	512	8 781
Centrale-Est	17	244	36	978	-	-	53	1 222
Septentrionale	-	-	-	-	-	-	-	-
Moray-Firth	-	-	-	-	-	-	-	-
Fladen	-	-	-	-	-	-	-	-
Manche	34	703	-	-	-	-	34	703
Canal de Bristol	59	1 616	17	634	-	-	75	2 251
Irlande méridionale et Ouest (Mine-Head)	-	-	-	-	-	-	-	-
Ecosse occidentale	-	-	-	-	-	-	-	-
Islande	793	12 653	-	-	-	-	793	12 653
Mer d'Irlande	301	11 792	114	5 630	-	-	415	17 422
Ensemble	2 226	42 989	1 133	36 985	213	5 152	3 572	85 126

PECHE MARITIME (suite)

Prises belges débarquées en Belgique (suite)

4. Répartition des arrivages de poissons, en quantités et valeurs, d'après les champs de pêche et les ports de débarquement juin 1972 - (Quantités commerçables) (suite)

Champs de pêche	Ostende		Zeebrugge		Nieuport		Total	
	1 000 kg	1 000 F	1 000 kg	1 000 F	1 000 kg	1 000 F	1 000 kg	1 000 F
Mer côtière	103	1 950	122	6 182	55	2 085	281	10 217
Mer du Nord :								
Méridionale	658	9 035	582	14 112	142	2 559	1 382	25 705
Centrale-Ouest	878	10 111	189	4 243	24	176	1 090	14 530
Centrale-Est	-	-	52	1 547	-	-	52	1 547
Septentrionale	-	-	-	-	-	-	-	-
Moray - Firth	-	-	-	-	-	-	-	-
Fladen	-	-	-	-	-	-	-	-
Manche	45	1 040	3	138	-	-	48	1 178
Canal de Bristol	71	2 260	68	2 314	-	-	139	4 574
Irlande méridionale et Ouest (Mine-Head)	8	242	74	2 685	-	-	82	2 927
Ecosse occidentale	-	-	-	-	-	-	-	-
Islande	534	8 739	-	-	-	-	534	8 739
Mer d'irlande	57	2 065	-	-	-	-	57	2 065
Ensemble	2 353	35 442	1 089	31 220	222	4 820	3 664	71 481

5. Indices des valeurs, des prix et des quantités des produits de la pêche (1)

Base : 1962/1964 = 100

Périodes	Harengs et sortes assimilées	Poissons ronds	Poissons plats	Autres sortes de poissons	Crustacés et mollusques	Ensemble des produits
			Indices des valeurs			
1965	69	120	109	104	124	113
1966	58	118	108	98	135	112
1967	31	130	136	96	145	126
1968	19	146	125	108	158	130
1969	38	154	120	118	170	133
1970	45	152	159	118	178	150
1971	39	184	163	117	165	163
janvier	170	180	182	132	49	166
février	52	176	157	122	65	151
mars	-	154	211	150	84	207
avril	-	168	259	100	98	191
mai	-	113	251	103	127	172
juin	-	172	129	122	242	149
juillet	2	114	102	82	326	119
août	2	184	108	127	326	149
septembre	9	189	120	130	322	159
octobre	16	240	101	113	170	156
novembre	133	219	126	111	84	155
décembre	87	189	210	112	82	182
1972						
janvier	78	247	173	111	65	184
février	188	195	138	111	89	155
mars	87	193	159	118	112	162
avril	2	163	149	116	84	141
mai	2	175	182	118	161	167
juin	2	177	110	104	241	139

PECHE MARITIME (suite)

Prises belges débarquées en Belgique (suite)
5. Indices des valeurs, des prix et des quantités des produits de la pêche (1) (suite)
Base : 1962/1964 = 100
(Quantités commerçables)

Périodes	Harengs et sortes assimilées	Poissons ronds	Poissons plats	Autres sortes de poissons	Crustacés et mollusques	Ensemble des produits
			Indices des prix			
1965	147	100	144	115	130	120
1966	156	105	121	140	123	117
1967	140	103	125	144	121	116
1968	157	97	130	135	160	116
1969	151	120	147	149	133	133
1970	136	137	185	166	136	158
1971	151	135	190	178	177	161
janvier	165	146	194	148	246	168
février	164	135	178	167	259	157
mars	250	142	185	174	279	164
avril	276	131	199	237	307	174
mai	118	123	182	177	227	164
juin	263	134	193	172	174	160
juillet	166	108	208	157	217	156
août	217	119	203	193	201	154
septembre	176	138	191	181	131	154
octobre	240	150	202	213	111	161
novembre	141	151	214	205	156	172
décembre	124	127	171	151	174	150
1972						
janvier	147	167	188	223	216	179
février	159	147	187	205	248	168
mars	114	139	167	196	180	154
avril	211	161	193	228	234	181
mai	198	156	184	214	227	176
juin	236	134	203	227	215	166
			Indices des quantités			
1965	47	120	76	90	95	94
1966	37	112	89	70	110	96
1967	22	126	109	67	120	109
1968	12	151	96	80	99	112
1969	25	128	82	79	128	100
1970	33	111	86	71	131	95
1971	26	136	86	66	93	101
janvier	103	123	94	89	20	99
février	32	131	88	73	25	96
mars	-	180	114	86	30	126
avril	-	128	130	42	32	110
mai	-	96	138	58	56	105
juin	-	128	67	71	139	93
juillet	1	105	49	52	150	76
août	-	153	53	66	162	97
septembre	5	138	63	72	246	103
octobre	7	160	50	53	153	97
novembre	94	146	59	54	54	90
décembre	70	149	123	74	47	121
1972						
janvier	53	148	92	50	30	103
février	118	133	74	54	36	92
mars	76	139	95	60	62	105
avril	1	101	77	51	36	78
mai	1	112	99	55	71	95
juin	1	132	54	46	112	84

(1) A partir de janvier 1972 ne concerne que la quantité commerçable du poisson débarqué.

PECHE MARITIME (suite)

Prises belges débarquées en Belgique (suite)

6. Activité de la flotte de pêche

Périodes	Nombre de bateaux	Nombre de voyages	Total des jours		Pêche moyenne				Pêche totale	
			de mer	de pêche	par jour de mer		par jour de pêche		1 000 kg	1 000 F
					kg	F	kg	F		
1965	383	17 535	59 741	48 942	805	11 549	982	14 097	48 078	689 940
1966	369	16 823	45 470	46 676	868	12 552	1 013	14 648	47 305	683 723
1967	358	17 632	55 809	49 009	925	14 021	1 054	15 967	51 641	782 534
1968	364	20 376	61 168	63 568	914	13 055	1 044	14 910	55 917	798 556
1969	363	19 193	58 797	50 989	850	13 961	981	16 128	49 958	820 872
1970	330	17 400	57 372	49 137	809	16 134	944	18 838	46 392	925 659
1971	321	16 854	56 465	48 848	889	17 705	1 027	20 467	50 170	999 749
janvier	287	841	3 740	3 131	1 170	22 688	1 397	27 101	4 375	84 854
février	291	1 202	4 145	3 581	1 045	18 580	1 209	21 507	4 332	77 016
mars	294	11 219	5 265	4 370	991	19 969	1 193	24 059	5 218	105 140
avril	290	1 302	5 013	4 221	771	19 615	915	23 296	3 864	98 333
mai	295	1 369	5 259	4 412	648	16 824	772	20 055	2 407	88 481
juin	288	1 617	5 342	4 657	719	14 197	824	16 285	3 840	75 841
juillet	272	1 975	4 958	4 416	775	12 248	717	17 174	3 169	60 727
août	278	1 850	5 114	4 469	844	15 026	965	17 195	4 314	76 843
septembre	286	1 658	4 905	4 353	870	16 490	980	18 582	4 268	80 886
octobre	281	1 306	4 215	3 657	1 025	18 844	1 180	21 720	4 318	79 429
novembre	279	1 102	3 960	3 449	1 033	20 112	1 186	23 093	4 091	79 647
décembre	281	1 413	4 549	4 132	1 093	20 345	1 203	22 399	4 974	92 552
1972										
janvier	273	1 178	4 059	3 686	1 133	23 303	1 247	25 661	4 598	94 587
février	283	1 153	3 983	3 519	1 142	20 135	1 293	22 790	4 552	80 199
mars	283	1 267	4 699	4 100	952	17 840	1 092	20 447	4 477	83 833
avril	282	1 021	3 904	3 319	805	18 678	947	21 970	3 144	72 921
mai	279	1 334	4 952	4 325	733	17 255	839	19 756	3 632	85 448
juin	277	1 666	4 724	4 217	795	15 252	891	17 085	3 759	72 051

7. Activité de la flotte de pêche par classe de bateaux, au cours des mois de février, mars, avril, mai et juin 1972

Classes de bateaux	Nombre de bateaux	Nombre de voyages	Total des jours		Pêche totale		Pêche moyenne			
			de mer	de pêche			par voyage		par jour de pêche	par jour de mer
					kg	F	kg	F	kg	F
Février 1972										
Classe I de moins de 25 TB	25	192	204	204	63 306	1 020 612	329	5 315	310	5 003
Classe II de 25 à - 50 TB	77	527	864	846	563 208	10 145 905	1 068	19 252	665	11 742
Classe III de 50 à - 100 TB	112	269	1 611	1 502	1 783 587	32 002 214	6 630	118 967	1 187	19 864
Classe IV de 100 à - 150 TB	48	137	814	704	1 240 195	21 768 741	9 052	158 895	1 761	26 742
Classe V de 150 à - 250 TB	16	21	354	194	524 512	9 109 276	24 976	433 775	2 703	25 732
Classe VI de 250 à - 500 TB	4	6	115	58	338 900	5 553 120	56 483	925 520	5 843	48 288
Classe VII de 500 TB et plus	1	1	21	11	38 758	599 430	38 758	599 430	3 523	28 544
Total	283	1 153	3 983	3 519	4 552 466	80 199 298	3 948	69 557	1 293	20 135

PECHE MARITIME (suite)

Prises belges débarquées en Belgique (suite)

7. Activité de la flotte de pêche belge par classe de bateaux (suite)

Classe de bateaux	Nombre de bateaux	Nombre de voyage	Total des jours		Pêche totale		Pêche moyenne			
			de mer	de pêche			par voyage		par jour de pêche	par jour de mer
					kg	F	kg	F	kg	F
Mars 1972										
Classe I de moins de 25 TB	27	264	284	284	60 056	1 203 001	227	4 566	221	4 235
Classe II de 25 à - 50 TB	78	561	1 039	1 001	578 081	11 322 960	1 030	20 183	577	10 897
Classe III de 50 à - 100 TB	114	303	2 057	1 844	1 690 255	36 098 976	5 578	119 138	916	17 549
Classe IV de 100 à - 150 TB	46	114	905	740	1 152 350	22 341 643	10 108	195 979	1 557	24 686
Classe V de 150 à - 250 TB	13	17	268	154	544 025	7 173 587	32 001	421 975	3 532	26 767
Classe VI de 250 à - 500 TB	4	6	108	58	385 046	4 935 314	64 174	822 552	6 638	45 697
Classe VII de 500 et plus	1	2	38	19	67 617	757 554	33 808	378 777	3 558	19 935
TOTAL	283	1 267	4 699	4 100	4 477 430	83 833 035	3 533	66 166	1 092	17 840
Avril 1972										
Classe I de moins de 25 TB	27	219	221	221	27 077	922 390	123	4 211	122	4 173
Classe II de 25 à - 50 TB	77	437	687	663	248 414	7 176 505	568	16 422	374	10 446
Classe III de 50 à - 100 TB	112	258	1 671	1 480	1 106 155	28 823 611	4 287	111 719	747	17 249
Classe IV de 100 à - 150 TB	48	81	895	700	851 974	21 497 025	10 518	265 395	1 217	24 019
Classe V de 150 à - 250 TB	15	23	374	221	674 804	10 966 489	29 339	476 803	3 053	29 322
Classe VI de 250 à - 500 TB	2	2	35	20	146 870	2 403 160	73 435	201 580	7 343	68 661
Classe VII de 500 TB et plus	1	1	21	14	88 552	1 132 282	88 552	132 282	6 325	53 918
TOTAL	282	1 021	3 904	3 319	3 143 846	72 921 462	3 079	71 421	947	18 678

PECHE MARITIME (suite)

Prises belges débarquées en Belgique (suite)

7. Activité de la flotte de pêche par classe de bâteaux (suite)

Classe de bâteaux	Nombre de bâteaux	Nombre de voyage	Total des jours		Pêche totale		Pêche moyenne			
			de mer	de pêche			par voyage		par jour de pêche	par jour de mer
					kg	F	kg	F	kg	F
Mai 1972										
Classe I de moins de 25 TB	27	326	338	338	33 526	1 353 639	102	4 152	99	4 004
Classe II de 25 à - 50 TB	76	603	962	940	312 465	9 324 138	518	15 462	332	9 692
Classe III de 50 à - 100 TB	109	276	2 144	1 913	1 472 673	36 099 627	5 335	130 795	769	16 837
Classe IV de 100 à - 150 TB	46	100	1 041	852	1 057 227	25 095 313	10 572	250 953	1 240	24 106
Classe V de 150 à - 250 TB	16	21	326	201	417 819	8 254 359	19 896	393 064	2 078	25 320
Classe VI de 250 à - 500 TB	4	6	107	61	221 167	3 543 482	36 861	590 580	3 625	33 116
Classe VII de 500 TB et plus	1	2	34	20	117 021	1 777 674	58 510	888 837	5 851	52 284
Total	279	1 334	4 952	4 325	3 631 898	85 448 232	2 722	64 054	839	17 255
Juin 1972										
Classe I de moins de 25 TB	27	430	439	439	40 859	1 639 799	95	3 813	93	3 735
Classe II de 25 à - 50 TB	77	866	1 189	1 161	327 203	9 769 762	377	11 281	281	8 216
Classe III de 50 à - 100 TB	110	264	1 864	1 673	1 637 093	30 335 217	6 201	114 906	978	16 274
Classe IV de 100 à - 150 TB	46	84	871	719	1 194 993	20 166 837	14 226	240 081	1 662	23 153
Classe V de 150 à - 250 TB	15	20	324	205	422 306	8 075 414	21 115	403 770	2 060	24 924
Classe VI de 250 à - 500 TB	1	1	20	10	64 796	1 111 110	64 796	111 110	6 479	55 555
Classe VII de 500 TB et plus	1	1	17	10	72 002	952 915	72 002	952 915	7 200	56 053
Total	277	1 666	4 724	4 217	3 759 252	72 051 054	2 256	43 247	891	15 252

PECHE MARITIME (suite)

Prises belges débarquées en Belgique (suite)

8. Répartition des arrivages de poissons, en quantités et valeurs, d'après les classes de bateaux et les ports de débarquement - février, mars, avril, mai et juin 1972

(Quantité totale débarquée)

Classes de bateaux	Ostende		Zeebrugge		Nieuport		Total	
	1 000 kg	1 000 F	1 000 kg	1 000 F	1 000 kg	1 000 F	1 000 kg	1 000 F
				Février 1972				
Classe I de moins de 25 TB	25	366	6	159	32	495	63	1 020
Classe II de 25 à - 50 TB	118	1 943	326	6 715	119	1 488	563	10 146
Classe III de 50 à - 100 TB	985	15 206	676	14 860	123	1 936	1 783	32 002
Classe IV de 100 à	900	13 207	286	7 958	54	604	1 240	21 769
Classe V de 150 à - 250 TB	525	9 109	-	-	-	-	525	9 109
Classe VI de 250 à - 500 TB	339	5 553	-	-	-	-	339	5 553
Classe VII de 500 TB et plus	39	599	-	-	-	-	39	599
Total	2 930	45 984	1 294	29 692	329	4 523	4 552	80 199
				Mars 1972				
Classe I de moins de 25 TB	25	407	9	201	26	595	60	1 203
Classe II de 25 à - de 50 TB	62	1 298	451	8 824	65	1 201	578	11 323
Classe III de 50 à - 100 TB	825	14 429	734	19 171	131	2 500	1 690	36 099
Classe IV de 100 à - 150 TB	841	12 844	303	9 384	9	113	1 152	22 342
Classe V de 150 à - 250 TB	526	6 658	18	516	-	-	544	7 174
Classe VI de 250 à - 500 TB	385	4 935	-	-	-	-	385	4 935
Classe VII de 500 TB et plus	68	758	-	-	-	-	68	758
Total	2 731	41 329	1 515	38 095	231	4 409	4 477	83 833

PECHE MARITIME (suite)

Prises belges débarquées en Belgique (suite)

8. Répartition des arrivages de poissons, en quantités et valeurs d'après les classes de bateaux et les ports de débarquement (suite)
(Quantité totale débarquée)

Classe de bateaux	Ostende		Zeebrugge		Nieuport		Total	
	1.000 kg	1 000 F	1 000 kg	1 000 F	1 000 kg	1 000 F	1 000 kg	1 000 F
Avril 1972								
Classe I de moins de 25 TB	15	324	1	104	11	495	27	922
Classe II de 25 à - 50 TB	58	1 334	154	4 490	37	1 353	248	7 177
Classe III de 50 à - 100 TB	530	11 429	443	14 318	133	3 076	1 106	28 824
Classe IV de 100 à - 150 TB	626	12 574	208	8 610	17	313	852	21 497
Classe V de 150 à - 250 TB	639	9 755	35	1 212	-	-	675	10 966
Classe VI de 250 à - 500 TB	147	2 403	-	-	-	-	147	2 403
Classe VII de 500 TB et plus	89	1 132	-	-	-	-	89	1 132
TOTAL	2 104	38 952	842	28 733	198	5 237	3 144	72 921
Mai 1972								
Classe I de moins de 25 TB	19	477	2	196	12	681	34	1 354
Classe II de 25 à - 50 TB	58	1 208	209	6 516	46	1 600	312	9 324
Classe III de 50 à - 100 TB	742	15 019	592	18 491	138	2 590	1 473	36 100
Classe IV de 100 à - 150 TB	725	14 181	311	10 612	21	302	1 057	25 095
Classe V de 150 à - 250 TB	379	6 956	39	1 298	-	-	418	8 254
Classe VI de 250 à - 500 TB	221	3 543	-	-	-	-	221	3 543
Classe VII de 500 TB et plus	117	1 778	-	-	-	-	117	1 778
TOTAL	2 261	43 162	1 154	37 113	217	5 173	3 632	85 448

PECHE MARITIME (suite)

Prises belges débarquées en Belgique (suite)

8. Répartition des arrivages de poissons, en quantités et valeurs d'après les classes de bateaux et les ports de débarquement (suite)
(Quantité totale débarquée)

Classe de bateaux	Ostende		Zeebrugge		Nieuport		Total	
	1 000 kg	1 000 F	1 000 kg	1 000 F	1 000 kg	1 000 F	1 000 kg	1 000 F
				Juin 1972				
Classe I de moins de 25 TB	25	656	5	300	11	684	41	1 640
Classe II de 25 à - 50 TB	72	1 368	209	6 841	47	1 560	327	9 770
Classe III de 50 à - 100 TB	919	12 288	544	15 414	174	2 633	1 637	30 335
Classe IV de 100 à - 150 TB	914	13 010	281	7 157	-	-	1 195	20 167
Classe V de 150 à - 250 TB	359	6 484	64	1 592	-	-	422	8 075
Classe VI de 250 à - 500 TB	65	1 111	-	-	-	-	65	1 111
Classe VII de 500 TB et plus	72	953	-	-	-	-	72	953
TOTAL	2 425	35 869	1 102	31 304	231	4 878	3 759	72 051

PECHE MARITIME (suite)

B. Prises belges débarquées à l'étranger

1. Répartition des arrivages de poissons, en quantités et valeurs d'après les différents champs de pêche (Quantités commerçables)

Périodes	Mer du Nord											
	Mer côtière		Méridionale		Centrale-Ouest		Centrale-Est		Septentrionale		Moray-Firth	
	1 000 kg	1000 F	1000 kg	1000 F	1000 kg	1000 F	1000 kg	1000 F	1000 kg	1000 F	1000 kg	1000 F
1965	22	221	602	8 808	3 871	55 153	91	1 022	-	-	-	-
1966	37	464	2 094	27 593	5 448	72 959	176	2 073	126	900	-	-
1967	-	-	723	8 806	3 292	38 246	469	5 380	171	800	-	-
1968	34	730	737	8 034	3 455	33 189	142	1 149	-	-	-	-
1969	66	1 472	483	5 612	693	8 333	49	688	25	259	-	-
1970	44	1 380	7	242	117	2 249	6	172	-	-	-	-
1971	75	2 902	497	11 491	1 575	37 560	29	503	-	-	-	-
janvier	1	44	-	-	-	-	-	-	-	-	-	-
février	2	82	9	118	35	545	-	-	-	-	-	-
mars	3	112	-	-	-	-	-	-	-	-	-	-
avril	3	225	5	146	-	-	-	-	-	-	-	-
mai	3	174	6	107	12	221	-	-	-	-	-	-
juin	2	160	14	341	4	72	-	-	-	-	-	-
juillet	5	292	11	185	54	678	-	-	-	-	-	-
août	8	334	57	1 214	137	2 237	11	144	-	-	-	-
septembre	9	276	30	942	199	5 745	-	-	-	-	-	-
octobre	13	379	72	2 253	394	11 438	3	143	-	-	-	-
novembre	11	442	93	1 952	481	11 556	15	216	-	-	-	-
décembre	14	382	200	4 234	259	5 069	-	-	-	-	-	-
1972												
janvier	88	1 755	163	3 371	87	1 852	-	-	-	-	-	-
février	2	129	52	879	27	459	-	-	-	-	-	-
mars	3	192	58	975	81	1 873	68	1 319	-	-	-	-
avril	2	177	12	231	24	643	44	771	-	-	-	-
mai	2	128	71	1 353	183	3 443	-	-	-	-	-	-
juin	3	169	3	124	41	895	-	-	-	-	-	-

Périodes	Manche		Canal de Bristol		Irlande méridionale et Ouest Mine-Head		Islande		Mer de Barents		Mer d'Irlande		Total	
	1000 kg	1000 F	1000 kg	1000 F	1000 kg	1000 F	1000 kg	1000 F	1000 kg	1000 F	1000 kg	1000 F	1000 kg	1000 F
1965	16	246	73	1 362	143	2 542	-	-	-	-	37	636	4 854	69 989
1966	7	111	38	626	151	2 615	144	1 200	-	-	48	1 077	8 268	109 617
1967	1	16	58	1 131	66	952	81	833	-	-	32	687	4 893	56 850
1968	-	-	18	222	-	-	-	-	-	-	16	257	4 402	43 582
1969	2	42	8	184	-	-	43	374	-	-	19	264	1 389	17 229
1970	-	-	20	758	34	1 029	-	-	-	-	8	271	236	6 102
1971	5	448	24	1 093	13	536	179	2 880	-	-	8	468	2 405	57 880
janvier	-	-	-	-	1	28	-	-	-	-	-	-	2	72
février	-	-	3	119	-	-	-	-	-	-	-	-	49	865
mars	-	-	1	77	-	23	-	-	-	-	-	-	5	212
avril	-	-	-	-	-	-	33	495	-	-	4	269	45	1 135
mai	-	-	-	-	4	165	-	-	-	-	4	198	29	865
juin	-	-	7	284	1	52	-	-	-	-	-	-	29	909
juillet	-	-	-	-	6	267	-	-	-	-	-	-	76	1 422
août	-	-	3	147	-	-	-	-	-	-	-	-	217	4 075
septembre	-	-	-	-	-	-	-	-	-	-	-	-	238	6 964
octobre	-	-	5	298	-	-	-	-	-	-	-	-	487	14 511
novembre	5	448	4	168	-	-	22	209	-	-	-	-	632	14 991
décembre	-	-	-	-	-	-	125	2 176	-	-	-	-	597	11 860
1972														
janvier	10	459	-	-	-	-	173	3 948	-	-	-	-	522	11 386
février	-	-	-	-	-	-	-	-	-	-	-	-	81	1 466
mars	-	-	1	8	-	-	-	-	-	-	-	-	211	4 367
avril	-	-	3	59	-	-	162	2 822	-	-	1	41	247	4 745
mai	-	-	-	-	-	-	-	-	-	-	-	-	256	4 925
juin	-	-	7	233	-	-	-	-	-	-	-	-	55	1 421

PECHE MARITIME (suite)

Prises belges débarquées à l'étranger (suite)

2. Arrivages des produits de la pêche maritime (suite)

(Quantités commerçables)

Sortes de poissons	Janvier						Janvier à décembre					
	1971			1972			1970			1971		
	Quantités 1 000 kg	Valeurs 1 000 F	Prix moyens F/kg	Quantités 1 000 kg	Valeurs 1 000 F	Prix moyens F/kg	Quantités 1 000 kg	Valeurs 1 000 F	Prix moyens F/kg	Quantités 1 000 kg	Valeurs 1 000 F	Prix moyens F/kg
Harengs et sortes assimilées :												
Hareng	-	-	-	-	-	-	-	-	-	-	-	-
Esprot	-	-	-	-	-	-	-	-	-	-	-	-
Autres	-	-	-	-	8	25,88	-	-	-	-	1	10,63
Total	-	-	-	-	8	25,88	-	-	-	-	1	10,63
Poissons ronds :												
Aiglefin	-	-	-	23	484	20,86	20	204	10,27	84	1 281	15,21
Cabillaud	-	5	15,72	408	8 879	21,75	32	444	13,96	1 124	19 847	17,66
Colin	-	-	-	13	185	14,08	1	4	6,05	17	117	6,91
Merlan	-	-	-	18	188	10,50	11	79	7,01	30	228	7,59
Sebaste	-	-	-	6	42	7,60	-	-	-	18	147	8,00
Autres	-	1	11,76	7	104	14,46	8	125	16,37	24	312	13,12
Total	-	6	15,16	475	9 882	20,79	71	856	12,02	1 297	21 931	16,91
Poissons plats :												
Plie	-	1	17,75	20	368	18,61	55	1 019	18,48	736	16 416	22,82
Sole	-	24	92,71	4	340	78,74	21	2 004	95,05	110	11 592	105,01
Turbot	-	-	-	-	24	80,69	1	64	51,13	13	858	63,90
Autres	-	1	8,83	10	355	36,16	14	352	25,04	99	3 213	32,53
Total	-	26	53,59	34	1 087	31,76	92	3 439	37,57	958	32 078	33,50
Autres :												
Sortes de raies	-	1	23,53	5	83	17,56	25	372	15,04	56	1 000	17,23
Sortes de roussettes	1	2	2,94	-	5	10,98	2	8	3,42	31	342	11,13
Autres sortes	-	-	-	5	225	43,43	13	193	15,11	7	88	13,03
Total	1	3	4,52	10	313	30,17	40	573	14,35	94	1 430	15,29
Crustacés et mollusques :												
Crevettes	-	37	76,99	1	96	71,52	33	1 204	36,66	54	2 413	44,46
Langoustine	-	-	-	-	-	-	-	22	70,81	-	13	80,62
Autres	-	-	-	-	-	-	-	7	16,20	2	14	5,46
Total	-	37	76,99	1	96	71,52	34	1 233	36,70	57	2 440	42,87
Ensemble des produits	2	72	35,86	522	11 386	21,83	236	6 102	25,82	2 405	57 880	24,06

PECHE MARITIME (suite)

Prises belges débarquées à l'étranger (suite)

2. Arrivages des produits de la pêche maritime (suite)
(Quantités commerçables)

Sortes de poissons	Février						Janvier à février					
	1971			1972			1971			1972		
	Quantités 1 000 kg	Valeurs 1 000 F	Prix moyens F/kg	Quantités 1 000 kg	Valeurs 1 000 F	Prix moyens F/kg	Quantités 1 000 kg	Valeurs 1 000 F	Prix moyens F/kg	Quantités 1 000 kg	Valeurs 1 000 F	Prix moyens F/kg
Harengs et sortes assimilées :												
Hareng	-	-	-	-	-	-	-	-	-	-	-	-
Esprot	-	-	-	-	-	-	-	-	-	-	-	-
Autres	-	1	13,54	-	-	-	-	1	13,78	-	8	23,19
Total	-	1	13,54	-	-	-	-	1	13,78	-	8	23,19
Poissons ronds :												
Aiglefin	-	5	19,29	-	3	10,35	-	5	19,29	23	487	20,74
Cabillaud	11	151	14,02	42	631	15,16	11	155	14,06	450	9 509	21,14
Colin	-	-	-	1	3	5,71	-	-	-	14	188	13,76
Merlan	2	12	7,92	1	5	5,81	2	12	7,92	19	193	10,27
Sebaste	-	-	-	-	-	-	-	-	-	6	42	7,60
Autres	-	3	25,09	-	2	25,93	-	4	21,02	7	106	14,59
Total	13	170	13,49	43	644	14,84	13	176	13,53	519	10 526	20,29
Poissons plats :												
Plie	28	365	13,10	31	396	12,73	28	367	13,11	51	764	15,02
Sole	2	146	90,26	3	238	87,66	2	170	90,59	7	578	82,18
Turbot	-	11	78,37	-	16	70,59	-	11	78,37	1	40	76,25
Autres	1	14	24,92	1	20	22,29	1	15	21,32	11	376	34,97
Total	30	536	17,74	35	670	19,19	31	562	18,32	69	1 757	25,41
Autres :												
Sortes de raies	4	53	12,81	2	32	17,07	4	54	12,94	7	115	17,42
Sortes de roussettes	1	11	14,06	-	-	-	1	13	9,23	-	5	10,98
Autres sortes	1	14	27,29	-	-	-	1	14	27,29	5	225	43,43
Total	5	78	14,35	2	32	17,07	6	81	13,28	12	345	28,17
Crustacés et mollusques :												
Crevettes	1	67	90,19	1	121	88,80	1	105	85,00	3	217	80,26
Langoustine	-	13	80,62	-	-	-	-	13	75,91	-	-	-
Autres	-	-	-	-	-	-	-	-	-	-	-	-
Total	1	80	88,50	1	121	88,80	1	118	84,49	3	217	80,26
Ensemble des produits	49	865	17,57	82	1 468	17,99	51	938	18,30	603	12 853	21,31

PECHE MARITIME (suite)

Prises belges débarquées à l'étranger (suite)

2. Arrivages des produits de la pêche maritime (suite)

(Quantités commerçables)

Sortes de poissons	Mars						Janvier à mars					
	1971			1972			1971			1972		
	Quantités	Valeurs	Prix moyens	Quantités	Valeurs	Prix moyens	Quantités	Valeurs	Prix moyens	Quantités	Valeurs	Prix moyens
	1 000 kg	1 000 F	F/kg	1 000 kg	1 000 F	F/kg	1 000 kg	1 000 F	F/kg	1 000 kg	1 000 F	F/kg
Harengs et sortes assimilées :												
Hareng	-	-	-	-	-	-	-	-	-	-	-	-
Esprot	-	-	-	-	-	-	-	-	-	-	-	-
Autres	-	-	-	-	4	13,33	-	1	13,78	1	13	18,64
Total	-	-	-	-	4	13,33	-	1	13,78	1	13	18,64
Poissons ronds :												
Aiglefin	-	-	-	52	981	18,73	-	5	19,29	76	1 468	19,35
Cabillaud	2	26	14,01	62	991	16,05	13	181	14,06	512	10 500	20,52
Colin				1	4	8,00	-	-	-	14	192	13,56
Merlan				2	20	11,11	2	12	7,92	21	214	10,34
Sebaste				-	-	-	-	-	-	6	42	7,60
Autres	-	1	25,88	5	65	13,33	-	5	22,15	12	171	14,09
Total	2	27	14,33	121	2 062	16,99	15	203	13,64	640	12 587	19,67
Poissons plats :												
Plie	-	3	12,79	53	741	13,91	28	370	13,11	104	1 505	14,45
Sole	1	87	80,73	11	868	80,60	3	256	87,00	18	1 446	81,22
Turbot	-	-	-	-	17	65,88	-	11	78,37	1	57	72,84
Autres	-	3	7,42	8	259	32,05	1	18	18,00	19	635	33,72
Total	2	93	52,96	72	1 884	26,04	32	655	20,19	142	3 642	25,73
Autres :												
Sortes de raies	-	1	11,76	14	230	16,44	4	55	12,91	21	345	16,76
Sortes de roussettes	-	-	-	-	-	-	1	13	9,23	-	5	10,98
Autres sortes	-	5	24,12	1	6	4,71	1	19	26,39	7	231	35,30
Total	-	6	20,00	15	236	15,39	6	87	13,61	28	582	21,07
Crustacés et mollusques :												
Crevettes	1	85	135,98	2	181	90,62	2	190	102,23	5	398	84,66
Langoustine	-	-	-	-	-	-	-	13	80,62	-	-	-
Autres	-	-	-	-	-	-	-	-	-	-	-	-
Total	1	85	135,98	2	181	90,62	2	203	100,51	5	398	84,66
Ensemble des produits	5	212	46,14	211	4 367	20,66	56	1 149	20,59	814	17 221	21,14

PECHE MARITIME (suite)

Prises belges débarquées à l'étranger (suite)

2. Arrivages des produits de la pêche maritime (suite)
(Quantités commerçables)

Sortes de poissons	Avril						Janvier à avril					
	1971			1972			1971			1972		
	Quantités	Valeurs	Prix moyens	Quantités	Valeurs	Prix moyens	Quantités	Valeurs	Prix moyens	Quantités	Valeurs	Prix moyens
	1 000 kg	1 000 F	F/kg	1 000 kg	1 000 F	F/kg	1 000 kg	1 000 F	F/kg	1 000 kg	1 000 F	F/kg
Harengs et sortes assimilées :												
Hareng	-	-	-	-	-	-	-	-	-	-	-	-
Esprot	-	-	-	-	-	-	-	-	-	-	-	-
Autres	-	-	-	-	1	3,53	-	1	13,78	1	13	15,09
Total	-	-	-	-	1	3,53	-	1	13,78	1	13	15,09
Poissons ronds :												
Aiglefin	15	297	19,31	70	1 382	19,61	16	302	19,31	146	2 850	19,48
Cabillaud	6	86	15,25	85	1 873	22,16	19	267	14,42	596	12 374	20,76
Colin	3	16	6,04	15	103	6,99	3	16	6,04	29	295	10,21
Merlan	5	51	9,66	1	12	10,03	7	63	9,27	22	226	10,32
Sebaste	1	8	8,17	24	133	5,52	1	8	8,17	30	176	5,91
Autres	3	38	12,52	11	125	10,97	3	43	13,17	24	296	12,57
Total	33	496	15,07	207	3 629	17,57	48	699	14,62	847	16 217	19,16
Poissons plats :												
Plie	3	48	17,22	17	320	18,90	31	418	13,48	121	1 825	15,08
Sole	5	389	86,28	5	363	78,78	7	645	86,57	22	1 809	80,72
Turbot	-	-	103,00	-	11	69,80	-	11	79,08	1	67	72,34
Autres	1	17	18,85	7	147	22,11	2	35	17,25	25	782	30,69
Total	8	454	55,48	28	841	29,66	41	1 109	27,30	170	4 483	26,39
Autres :												
Sortes de raies	2	25	16,24	4	65	15,74	6	80	13,79	25	410	16,59
Sortes de roussettes	-	-	-	1	7	6,59	1	13	9,23	1	12	7,95
Autres sortes	1	9	8,83	5	38	7,63	2	28	16,05	12	269	21,11
Total	3	34	13,27	10	110	10,84	9	121	13,51	38	691	18,33
Crustacés et mollusques :												
Crevettes	1	148	135,91	2	165	75,75	3	338	114,68	7	562	81,84
Langoustine	-	-	-	-	-	-	-	13	80,62	-	-	-
Autres	-	4	8,89	-	-	-	-	4	8,89	-	-	-
Total	2	152	98,25	2	165	75,75	4	355	99,53	7	562	81,84
Ensemble des produits	45	1 135	25,14	247	4 745	19,18	101	2 285	22,62	1 062	21 966	20,69

PECHE MARITIME (suite)

Prises belges débarquées à l'étranger (suite)

2. Arrivages des produits de la pêche maritime (suite)

(Quantités commerçables)

Sortes de poissons	Mai						Janvier à mai					
	1971			1972			1971			1972		
	Quantités 1 000 kg	Valeurs 1 000 F	Prix moyens F/kg	Quantités 1 000 kg	Valeurs 1 000 F	Prix moyens F/kg	Quantités 1 000 kg	Valeurs 1 000 F	Prix moyens F/kg	Quantités 1 000 kg	Valeurs 1 000 F	Prix moyens F/kg
Harengs et sortes assimilées :												
Hareng	-	-	-	-	-	-	-	-	-	-	-	-
Esprot	-	-	-	-	-	-	-	-	-	-	-	-
Autres	-	-	-	-	-	-	-	1	13,78	1	13	15,08
Total	-	-	-	-	-	-	-	1	13,78	1	13	15,08
Poissons ronds :												
Aiglefin	1	12	11,65	27	279	10,52	17	314	18,84	173	3 129	18,10
Cabillaud	8	125	15,34	136	2 112	15,54	27	392	14,70	732	14 486	19,79
Colin	-	-	-	-	-	9,41	3	16	6,04	29	296	10,21
Merlan	1	7	7,06	9	84	9,22	8	70	8,98	31	309	10,00
Sebaste	-	-	-	-	-	-	1	8	8,17	30	176	5,91
Autres	1	24	17,92	2	25	15,63	5	67	14,55	25	321	12,77
Total	12	168	14,58	173	2 501	14,44	59	867	14,61	1 020	18 717	18,36
Poissons plats :												
Plie	8	138	18,07	44	746	17,13	39	556	14,38	165	2 571	15,62
Sole	5	397	82,86	12	944	79,27	12	1 042	85,11	34	2 753	80,22
Turbot	-	8	76,16	1	58	71,29	-	19	77,87	2	125	71,86
Autres	2	46	22,00	10	358	34,15	4	82	19,66	36	1 140	31,70
Total	15	589	40,23	67	2 106	31,54	55	1 698	30,73	237	6 589	27,84
Autres :												
Sortes de raies	1	11	14,90	14	213	15,52	7	92	13,92	38	623	16,21
Sortes de roussettes	-	1	5,18	-	4	9,35	2	14	8,60	2	16	8,28
Autres sortes	-	1	43,72	1	19	25,65	2	29	16,55	12	289	23,53
Total	1	14	13,42	15	236	15,85	10	135	13,50	53	927	17,62
Crustacés et mollusques :												
Crevettes	1	90	104,61	1	81	70,53	4	428	112,40	8	644	80,22
Langoustine	-	-	-	-	-	-	-	13	80,62	-	-	-
Autres	1	3	5,98	-	-	-	1	7	7,28	-	-	-
Total	1	93	65,42	1	81	70,53	5	448	89,78	8	644	80,22
Ensemble des produits	29	864	30,18	256	4 925	19,24	130	3 149	24,29	1 318	26 891	20,40

PECHE MARITIME (suite)

Prises belges débarquées à l'étranger (suite)

2. Arrivages des produits de la pêche maritime (suite)
(Quantités commerçables)

Sortes de poissons	Juin						Janvier à juin					
	1971			1972			1971			1972		
	Quantités 1 000 kg	Valeurs 1 000 F	Prix moyens F/kg	Quantités 1 000 kg	Valeurs 1 000 F	Prix moyens F/kg	Quantités 1 000 kg	Valeurs 1 000 F	Prix moyens F/kg	Quantités 1 000 kg	Valeurs 1 000 F	Prix moyens F/kg
Harengs et sortes assimilées :												
Hareng	-	-	-	-	-	-	-	-	-	-	-	-
Esprot	-	-	-	-	-	-	-	-	-	-	-	-
Autres	-	-	-	-	-	-	-	1	13,78	1	13	15,28
Total	-	-	-	-	-	-	-	1	13,78	1	13	15,28
Poissons ronds :												
Aiglefin	-	5	12,65	1	11	10,42	17	319	18,69	174	3 141	18,05
Cabillaud	6	85	13,41	8	114	14,28	33	477	14,45	740	14 600	19,73
Colin	-	-	-	-	-	-	3	16	6,04	29	296	10,21
Merlan	1	4	7,49	1	8	14,87	8	74	8,89	31	317	10,09
Sebaste	-	-	-	-	-	-	1	8	8,17	30	176	5,91
Autres	1	23	19,68	1	12	18,18	6	89	15,59	26	334	12,91
Total	8	117	13,87	10	146	14,17	68	984	14,52	1 030	18 863	18,31
Poissons plats :												
Plie	8	139	18,34	32	566	17,86	46	695	15,03	196	3 137	15,98
Sole	4	367	83,15	4	412	97,04	17	1 409	84,59	39	3 165	82,07
Turbot	1	36	55,60	1	33	59,23	1	55	61,58	2	157	68,82
Autres	3	63	21,68	3	73	22,80	7	144	20,49	39	1 213	30,97
Total	16	605	38,90	40	1 083	27,30	71	2 303	32,52	276	7 672	27,77
Autres :												
Sortes de raies	2	22	12,30	1	12	13,70	8	114	13,57	39	635	16,15
Sortes de roussettes	-	1	3,53	-	-	-	2	15	8,05	2	16	8,28
Autres sortes	-	6	23,63	1	15	20,46	2	35	17,42	13	304	23,35
Total	2	29	12,76	2	27	16,80	11	164	13,37	54	955	17,60
Crustacés et mollusques :												
Crevettes	2	156	90,76	3	164	60,65	6	584	105,67	11	807	75,29
Langoustine	-	-	-	-	-	-	-	13	80,62	-	-	-
Autres	1	3	5,53	1	1	1,88	2	11	6,65	1	1	1,88
Total	2	159	69,23	3	165	51,30	7	608	83,30	11	808	71,96
Ensemble des produits	29	909	31,89	55	1 421	25,93	158	4 059	25,66	1 373	28 312	20,63

PECHE MARITIME (suite)

Prises belges débarquées à l'étranger (suite)

3. Activité de la flotte de pêche

Périodes	Nombre de bateaux	Nombre de voyages	Nombre total des jours		Pêche moyenne				Pêche totale	
					par jour de mer		par jour de pêche			
			de mer	de pêche	kg	F	kg	F	1 000 kg	1 000 F
1965	117	659	5 394	4 363	901	12 971	1 114	16 036	4 854	69 989
1966	116	779	6 474	5 452	1 266	16 640	1 504	19 750	8 268	109 617
1967	87	422	3 338	2 765	1 466	17 031	1 769	20 561	4 843	56 850
1968	73	421	2 521	2 131	1 746	17 287	2 065	20 451	4 402	43 582
1969	63	189	969	848	1 434	17 780	1 638	20 317	1 389	17 229
1970	29	177	437	379	541	13 962	623	16 099	236	6 102
1971	85	562	1 988	1 728	1 210	29 114	1 392	33 495	2 405	57 880
janvier	4	8	12	9	169	6 041	224	8 055	2	72
février	6	20	56	45	879	15 447	1 093	19 224	49	865
mars	4	24	34	28	135	6 230	164	7 566	5	212
avril	6	35	61	51	740	18 611	885	22 260	45	1 135
mai	6	36	64	57	448	13 510	502	15 170	29	865
juin	8	32	72	63	396	12 631	452	14 436	29	909
juillet	11	47	101	89	754	14 074	856	15 972	76	1 422
août	18	60	196	174	1 108	20 790	1 248	23 418	217	4 075
septembre	17	65	186	166	1 280	37 438	1 434	41 949	238	6 964
octobre	35	85	387	337	1 259	37 496	1 445	43 060	487	14 511
novembre	38	82	447	391	1 413	33 536	1 615	38 339	632	14 991
décembre	24	68	372	318	1 605	31 880	1 877	37 294	597	11 860
1972										
janvier	23	51	293	238	1 779	38 859	2 191	47 839	522	11 386
février	8	27	69	64	1 182	21 270	1 274	22 932	82	1 468
mars	12	49	154	132	1 374	28 362	1 603	33 089	212	4 368
avril	12	43	124	91	1 996	38 268	2 720	52 146	248	4 745
mai	17	50	210	187	1 219	23 452	1 369	26 337	256	4 925
juin	7	38	79	72	693	17 983	760	19 732	55	1 421

4. Activité de la flotte de pêche par classes de bateaux au cours des mois de janvier, février, mars, avril, mai et juin 1972.

Classes de bâteaux	Nombre de bateaux	Nombre de voyage	Total des jours		Pêche totale		Pêche moyenne			
							par voyage		par jour de pêche	par jour de mer
			de mer	de pêche	kg	F	kg	F	kg	F
					Janvier 1972					
Classe II de 25 à < 50 TB	2	25	25	25	2 004	105 700	80	4 228	80	4 228
Classe III de 50 à < 100 TB	8	9	86	78	144 461	3 104 072	16 051	344 896	1 852	36 093
Classe IV de 100 à < 150 TB	10	11	114	101	201 603	4 227 480	18 327	384 316	1 996	37 083
Classe VI de 250 à < 500 TB	2	4	46	22	119 238	2 705 880	29 809	676 470	5 419	58 823
Classe VII de plus de 500 TB	1	2	22	12	54 213	1 242 600	27 106	621 300	4 517	56 481
TOTAL	23	51	293	238	521 519	11 385 732	10 225	223 249	2 191	38 859

PECHE MARITIME (suite)

Prises belges débarquées à l'étranger (suite)

4. Activité de la flotte de pêche par classe de bateaux. (suite)

Classe de bateaux	Nombre de bateaux	Nombre de voyages	Total des jours		Pêche totale		Pêche moyenne			
			de mer	de pêche	kg	F	par voyage		par jour de pêche	par jour de mer
							kg	F	kg	F
Février 1972										
Classe II de 25 à - 50 TB	3	21	27	26	12 969	314 504	617	14 976	498	11 648
Classe III de 50 à -100 TB	5	6	42	38	68 625	1 153 168	11 437	192 194	1 805	27 456
Total	8	27	69	64	81 594	1 467 672	3 022	54 358	1 274	21 270
Mars 1972										
Classe II de 25 à < 50 TB	2	36	36	36	3 340	192 556	92	5 348	92	5 348
Classe III de 50 à <100 TB	5	6	49	38	61 761	1 074 840	10 293	179 140	1 625	21 935
Classe IV de 100 à <150 TB	4	5	46	39	79 050	1 781 640	15 810	356 328	2 026	38 731
Classe V de 150 à <250 TB	1	2	23	19	67 575	1 318 800	33 787	659 400	3 556	57 339
Total	12	49	154	132	211 726	4 367 836	4 320	89 139	1 603	28 362
Avril 1972										
Classe II de 25 à < 50 TB	3	32	32	32	2 850	177 422	89	5 544	89	5 544
Classe III de 50 à <100 TB	2	2	12	9	14 382	290 160	7 191	145 080	1 598	24 180
Classe IV de 100 à <150 TB	3	3	18	13	17 238	506 040	5 746	168 680	1 326	28 113
Classe V de 150 à <250 TB	2	2	23	18	50 949	949 560	25 474	474 780	2 830	41 285
Classe VI de 250 à <500 TB	2	4	39	19	162 180	2 822 160	40 545	705 540	8 535	72 363
Total	12	43	124	91	247 599	4 745 342	5 759	110 356	2 720	39 268

PECHE MARITIME (suite)

Prises belges débarquées à l'étranger (suite)

4. Activité de la flotte de pêche par classe de bateaux (suite)

Classes de bateaux	Nombre de bateaux	Nombre de voyages	Total des jours		Pêche totale		Pêche moyenne			
			de mer	de pêche	Kg	F	par voyage		par jour de pêche	par jour de mer
							Kg	F	Kg	F
Mai 1972										
Classe II de 25 à < 50 TB	2	27	27	27	1 812	128 464	67	4 757	67	4 757
Classe III de 50 à < 100 TB	7	10	78	68	86 485	1 667 168	8 648	166 716	1 271	21 373
Classe IV de 100 à < 150 TB	7	12	95	83	150 195	2 747 160	12 516	228 930	1 809	28 917
Classe V de 150 à < 250 TB	1	1	10	9	17 544	382 320	17 544	382 320	1 949	38 232
Total	17	50	210	187	256 036	4 925 112	5 120	98 502	1 369	23 452
Juin 1972										
Classe II de 25 à < 50 TB	2	33	34	34	2 782	168 798	84	5 115	81	4 964
Classe III de 50 à < 100 TB	1	1	5	4	3 350	123 914	3 350	123 914	837	24 782
Classe IV de 100 à < 150 TB	3	3	28	25	41 463	894 600	13 821	298 200	1 658	31 950
Classe V de 150 à < 250 TB	1	1	12	9	7 191	233 400	7 191	233 400	799	19 450
Total	7	38	79	72	54 786	1 420 712	1 441	37 387	760	17 983

VI. ANIMAUX ABATTUS

1. Ensemble des abattages - Nombre et poids (en kg) des animaux abattus

Périodes et provinces	Boeufs			Taureaux		
	Nombre	Poids vif	Poids abattu	Nombre	Poids vif	Poids abattu
Périodes			*Evolution*			
1967	119 254	62 961 804	35 258 640	186 719	98 245 595	56 000 025
1968	111 956	59 764 882	33 468 407	193 846	102 903 600	58 655 151
1969	105 537	58 383 749	32 694 985	188 271	102 585 160	58 473 587
1970	103 219	58 857 105	32 959 962	201 837	112 262 461	63 989 551
1971	102 263	58 625 196	32 830 105	219 553	119 539 698	68 137 902
1er trimestre	25 107	14 486 862	8 112 678	50 642	27 562 946	15 710 978
2e trimestre	23 142	13 346 257	7 473 825	61 287	33 478 650	19 082 900
3e trimestre	25 957	14 753 998	8 262 269	55 954	30 382 962	17 318 377
4e trimestre	28 057	16 038 079	8 981 333	51 670	28 115 140	16 025 647
1972						
1er trimestre	27 265	16 009 191	8 965 092	54 940	30 539 453	17 407 496
2e trimestre	32 265	18 984 949	10 631 649	59 042	33 231 458	18 941 943
3e trimestre	33 435	19 782 188	11 078 020	53 305	29 564 136	16 851 567
Provinces			*Situation du 3e trimestre 1972*			
Anvers	4 019	2 376 802	1 331 008	1 173	650 330	370 689
Brabant	4 214	2 490 594	1 394 730	3 891	2 157 658	1 229 862
Hainaut	2 778	1 643 840	920 553	10 830	6 010 924	3 426 227
Liège	867	513 107	287 338	16 639	9 230 227	5 261 231
Limbourg	827	489 814	274 295	1 768	980 815	559 067
Luxembourg	847	500 968	280 545	2 462	1 363 934	777 443
Namur	687	406 531	227 657	2 926	1 621 953	924 517
Flandre orientale	6 948	4 113 317	2 303 456	8 319	4 612 450	2 629 098
Flandre occidentale	12 248	7 247 215	4 058 438	5 297	2 935 845	1 673 433

Périodes et provinces	Vaches			Génisses		
	Nombre	Poids vif	Poids abattu	Nombre	Poids vif	Poids abattu
Périodes			*Evolution*			
1967	271 661	142 006 068	73 843 092	181 996	81 252 296	44 688 874
1968	259 505	138 832 164	72 192 752	190 735	86 895 673	47 792 761
1969	255 312	146 543 629	76 202 626	194 170	95 552 053	52 553 663
1970	266 757	155 576 999	80 900 017	194 449	97 938 966	53 866 583
1971	267 937	156 431 503	81 344 294	202 750	102 525 920	56 389 278
1er trimestre	66 943	38 873 161	20 214 033	49 046	24 809 991	13 645 525
2e trimestre	63 731	36 825 709	19 149 324	48 296	24 462 856	13 454 602
3e trimestre	65 727	38 198 168	19 863 020	51 722	26 057 319	14 331 537
4e trimestre	71 536	42 534 465	22 117 917	53 686	27 195 754	14 957 614
1972						
1er trimestre	62 468	36 970 948	19 224 876	48 931	25 396 059	13 967 830
2e trimestre	53 097	31 455 863	16 357 065	42 292	22 442 182	12 343 239
3e trimestre	52 101	31 283 817	16 267 545	44 678	23 151 152	12 733 140
Provinces			*Situation du 3e trimestre 1972*			
Anvers	14 587	8 759 504	4 554 939	4 745	2 460 898	1 353 496
Brabant	8 861	5 320 509	2 766 662	6 188	3 208 748	1 764 811
Hainaut	3 478	2 088 270	1 085 896	5 294	2 744 802	1 509 641
Liège	2 545	1 528 322	794 720	1 364	706 499	388 578
Limbourg	3 077	1 847 306	960 597	1 507	780 837	429 463
Luxembourg	224	134 490	69 931	258	133 736	73 555
Namur	324	194 513	101 143	678	351 507	193 330
Flandre orientale	9 532	5 723 818	2 976 379	11 019	5 712 029	3 141 618
Flandre occidentale	9 473	5 687 085	2 957 278	13 625	7 052 096	3 878 648

ANIMAUX ABATTUS (suite)
Ensemble des abattages (suite) - Nombre et poids (en kg) des animaux abattus

Périodes et provinces	Ensemble gros bétail			Veaux			Ensemble des bovidés		
	Nombre	Poids vif	Poids abattu	Nombre	Poids vif	Poids abattu	Nombre	Poids vif	Poids battu
Périodes				*Evolution*					
1967	759 630	384 465 763	209 790 631	254 328	34 019 490	21 092 113	1013 958	418 485 253	230 882 744
1968	756 042	388 396 319	212 109 071	267 435	36 597 857	22 690 667	1023 477	424 994 176	234 799 738
1969	743 290	403 064 591	219 924 861	273 488	40 869 648	25 339 186	1016 778	443 934 239	245 264 047
1970	766 262	424 635 531	231 716 113	281 050	42 743 974	26 501 243	1047 312	467 379 505	258 217 356
1971	792 503	437 122 317	238 701 579	285 103	44 559 592	27 626 906	1077 606	481 681 909	266 328 485
1er trimestre	191 738	105 732 960	57 683 214	66 901	10 350 052	6 417 038	258 639	116 083 012	64 100 252
2e trimestre	196 456	108 113 472	59 160 651	77 060	11 911 738	7 385 248	273 516	120 025 210	66 545 899
3e trimestre	199 360	109 392 447	59 775 203	72 229	11 277 497	6 992 013	271 589	120 669 944	66 767 216
4e trimestre	204 949	113 883 438	62 082 511	68 913	11 020 305	6 832 607	273 862	124 903 743	68 915 118
1972									
1er trimestre	193 604	108 915 651	59 565 294	68 344	10 801 746	6 697 113	261 948	119 717 397	66 262 407
2e trimestre	186 696	106 114 452	58 273 896	73 785	11 724 777	7 269 376	260 481	117 839 229	65 543 272
3e trimestre	183 519	103 781 293	56 930 272	64 726	10 398 376	6 446 999	248 245	114 179 669	63 377 271
Provinces				*Situation du 3e trimestre 1972*					
Anvers	24 524	14 247 534	7 610 132	32 139	5 163 507	3 201 376	56 663	19 411 041	10 811 508
Brabant	23 154	13 177 509	7 156 065	7 200	1 154 776	715 960	30 354	14 332 285	7 872 025
Hainaut	22 380	12 487 836	6 942 317	3 475	558 107	346 022	25 855	13 045 943	7 288 339
Liège	21 415	11 978 155	6 731 867	6 519	1 047 885	649 693	27 934	13 026 040	7 381 560
Limbourg	7 179	4 098 772	2 223 422	9 500	1 527 649	947 143	16 679	5 626 421	3 170 565
Luxembourg	3 791	2 133 128	1 201 474	696	111 756	69 288	4 487	2 244 884	1 270 762
Namur	4 615	2 574 504	1 446 647	1 141	183 378	113 697	5 756	2 757 882	1 560 344
Flandre orientale	35 818	20 161 614	11 050 551	2 095	336 276	208 494	37 913	20 497 890	11 259 045
Flandre occidentale	40 643	22 922 241	12 567 797	1 961	315 042	195 326	42 604	23 237 283	12 763 123

Périodes et provinces	Porcs			Moutons et agneaux			Chèvres et chevreaux		
	Nombre	Poids vif	Poids abattu	Nombre	Poids vif	Poids abattu	Nombre	Poids vif	Poids abattu
Périodes				*Evolution*					
1967	3 807 712	380 569 788	296 844 541	117 452	5 868 283	2 640 841	74	2 850	1 229
1968	4 186 553	418 530 519	328 495 995	162 906	7 728 279	3 477 845	40	1 483	634
1969	4 236 492	420 828 282	336 662 585	311 919	15 679 667	7 055 833	49	1 934	828
1970	5 290 836	528 394 235	422 715 412	172 273	8 279 454	3 725 843	54	1 978	844
1971	5 791 976	566 492 519	453 193 981	69 041	3 102 898	1 396 428	52	1 910	820
1er trimestre	1 408 827	136 750 310	109 400 260	18 787	866 931	390 202	7	259	112
2e trimestre	1 488 644	144 356 341	115 485 113	13 822	612 020	275 410	14	518	224
3e trimestre	1 404 196	137 318 793	109 855 010	11 860	503 872	226 732	14	513	220
4e trimestre	1 490 309	148 067 075	118 453 598	24 572	1 120 075	504 084	17	620	264
1972									
1er trimestre	1 444 379	141 604 322	113 283 439	16 171	725 497	326 489	8	290	122
2e trimestre	1 511 288	151 127 013	120 901 631	10 941	474 063	213 319	7	258	111
3e trimestre	1 551 503	154 804 962	123 843 955	10 440	459 061	206 578	15	548	234
Provinces				*Situation du 3e trimestre 1972*					
Anvers	180 484	18 005 200	14 404 159	1 059	43 511	19 581	2	74	32
Brabant	64 846	6 472 256	5 177 808	2 689	103 281	46 476	2	74	32
Hainaut	46 009	4 593 006	3 674 404	418	19 155	8 620	3	109	46
Liège	180 088	17 973 008	14 378 403	2 713	128 112	57 652	4	144	61
Limbourg	100 813	10 051 462	8 041 168	487	23 208	10 443	-	-	-
Luxembourg	32 308	3 216 214	2 572 967	688	30 951	13 931	1	36	15
Namur	15 263	1 520 992	1 216 793	469	21 925	9 865	2	74	32
Flandre orientale	351 688	35 099 568	28 079 651	1 192	56 758	25 542	-	-	-
Flandre occidentale	580 004	57 873 256	46 298 602	725	32 160	14 468	1	37	16

ANIMAUX ABATTUS (suite)

Ensemble des abattages (suite) - Nombre et poids (en kg) des animaux abattus

Périodes et provinces	Poulains			Autres chevaux			Ensemble de tous les animaux		
	Nombre	Poids vif	Poids abattu	Nombre	Poids vif	Poids abattu	Nombre	Poids vif	Poids abattu
Périodes				*Evolution*					
1967	4 195	1 265 072	759 051	21 168	11 392 748	6 835 657	4 964 559	817 583 994	537 964 063
1968	2 634	717 965	430 777	26 904	14 406 834	8 644 117	5 402 514	866 379 256	575 849 106
1969	3 991	1 139 944	683 959	26 947	16 022 139	9 613 294	5 596 176	897 606 205	599 280 546
1970	4 321	1 208 971	725 386	25 579	15 210 214	9 126 048	6 540 375	1 020 474 357	694 510 889
1971	3 650	985 407	591 245	21 847	12 772 441	7 663 452	6 964 172	1 065 037 084	729 174 411
1er trimestre	849	238 124	142 873	6 535	3 826 678	2 295 998	1 693 644	257 765 314	176 329 697
2e trimestre	853	243 215	145 930	5 384	3 100 052	1 860 019	1 782 233	268 337 356	184 312 595
3e trimestre	987	244 671	146 806	4 773	2 780 148	1 668 077	1 693 419	261 517 941	178 664 061
4e trimestre	961	259 397	155 636	5 155	3 065 563	1 839 358	1 794 876	277 416 473	189 868 058
1972									
1er trimestre	550	135 642	81 385	5 113	2 973 815	1 784 276	1 728 169	265 156 963	181 738 118
2e trimestre	489	127 128	76 271	4 712	2 771 432	1 662 881	1 787 918	272 339 123	188 397 485
3e trimestre	496	126 048	75 646	3 831	2 201 685	1 321 011	1 814 530	271 771 973	188 824 695
Provinces				*Situation du 3e trimestre 1972*					
Anvers	10	2 583	1 553	91	52 375	31 425	238 309	37 514 784	25 268 258
Brabant	36	9 059	5 435	445	257 005	154 203	98 372	21 173 960	13 255 979
Hainaut	195	49 244	29 549	1 057	608 695	365 217	73 537	18 316 152	11 366 175
Liège	64	16 366	9 822	319	183 535	110 121	211 122	31 327 205	21 937 619
Limbourg	24	6 401	3 842	44	25 220	15 132	118 047	15 732 712	11 241 150
Luxembourg	10	2 536	1 522	11	6 275	3 765	37 505	5 500 896	3 862 962
Namur	4	1 041	626	10	5 680	3 408	21 504	4 307 594	2 791 068
Flandre orientale	81	20 400	12 243	244	140 650	84 390	391 118	55 815 266	39 460 871
Flandre occidentale	72	18 418	11 054	1 610	922 250	553 350	625 016	82 083 404	59 640 613

ANIMAUX ABATTUS (suite)
2. Abattages dans les abattoirs publics - Nombre et poids (en kg) des animaux abattus

Périodes et provinces	Boeufs			Taureaux		
	Nombre	Poids vif	Poids abattu	Nombre	Poids vif	Poids abattu
Périodes			*Evolution*			
1967	67 986	35 901 900	20 105 077	135 563	71 330 588	40 658 446
1968	65 706	35 082 046	19 645 969	136 729	72 576 754	41 368 775
1969	61 974	34 284 781	19 199 480	131 975	71 916 487	40 992 435
1970	59 004	33 630 090	18 832 847	142 488	79 254 627	45 175 130
1971	59 969	34 383 713	19 254 879	154 680	84 219 064	48 004 899
1er trimestre	15 170	8 753 101	4 901 744	36 047	19 619 333	11 183 028
2e trimestre	13 408	7 732 020	4 329 917	42 358	23 137 113	13 188 151
3e trimestre	14 719	8 365 771	4 684 841	39 334	21 364 353	12 177 710
4e trimestre	16 672	9 532 821	5 338 377	36 941	20 098 265	11 456 010
1972						
1er trimestre	15 937	9 358 513	5 240 765	38 616	21 467 287	12 236 354
2e trimestre	14 816	8 720 437	4 883 462	40 254	22 658 502	12 915 347
3e trimestre	15 409	9 114 574	5 104 163	37 719	20 923 174	11 926 207
Provinces			*Situation du 3e trimestre 1972*			
Anvers	1 244	735 001	411 600	402	222 669	126 922
Brabant	2 282	1 348 551	755 188	3 038	1 684 898	960 389
Hainaut	2 426	1 435 493	803 877	10 296	5 714 871	3 257 477
Liège	730	432 018	241 930	12 343	6 848 214	3 903 481
Limbourg	813	481 517	269 649	1 677	930 116	530 168
Luxembourg	499	295 146	165 284	2 071	1 147 228	653 919
Namur	507	300 091	168 053	2 517	1 395 188	795 259
Flandre orientale	2 476	1 463 977	819 826	3 560	1 973 744	1 125 032
Flandre occidentale	4 432	2 622 780	1 468 756	1 815	1 006 246	573 560

Périodes et provinces	Vaches			Génisses		
	Nombre	Poids vif	Poids abattu	Nombre	Poids vif	Poids abattu
Périodes			*Evolution*			
1967	131 412	68 700 686	35 724 351	126 236	56 356 618	30 996 173
1968	126 577	67 710 199	35 209 305	131 155	59 727 266	32 850 042
1969	128 198	73 541 293	38 241 471	128 026	63 010 618	34 655 884
1970	134 516	78 459 200	40 798 784	128 410	64 678 075	35 572 973
1971	135 368	79 020 346	41 090 568	132 646	67 081 998	36 895 126
1er trimestre	33 222	19 293 734	10 032 740	32 710	16 546 628	9 100 651
2e trimestre	32 310	18 670 126	9 708 456	32 208	16 315 334	8 973 447
3e trimestre	34 523	20 060 281	10 431 343	32 608	16 427 836	9 035 316
4e trimestre	35 313	20 996 205	10 918 029	35 120	17 792 200	9 785 712
1972						
1er trimestre	32 976	19 518 917	10 149 832	32 804	17 026 048	9 364 338
2e trimestre	30 351	17 985 660	9 352 536	28 059	14 889 454	8 189 214
3e trimestre	28 498	17 111 426	8 897 932	27 781	14 399 181	7 919 552
Provinces			*Situation du 3e trimestre 1972*			
Anvers	7 751	4 654 844	2 420 519	1 684	873 730	480 552
Brabant	6 533	3 922 863	2 039 888	4 817	2 498 326	1 374 078
Hainaut	3 206	1 925 013	1 001 006	4 581	2 375 391	1 306 466
Liège	1 294	777 042	404 059	917	474 872	261 179
Limbourg	2 759	1 656 446	861 352	1 298	672 598	369 931
Luxembourg	158	94 860	49 326	228	118 177	64 998
Namur	196	117 682	61 192	536	277 877	152 832
Flandre orientale	3 113	1 869 082	971 921	6 046	3 134 093	1 723 751
Flandre occidentale	3 488	2 093 594	1 088 669	7 674	3 974 117	2 185 765

ANIMAUX ABATTUS (suite)
Abattages dans les abattoirs publics (suite) - Nombre et poids (en kg) des animaux abattus

Périodes et provinces	Ensemble gros bétail			Veaux			Ensemble des bovidés		
	Nombre	Poids vif	Poids abattu	Nombre	Poids vif	Poids abattu	Nombre	Poids vif	Poids abattu
Périodes				*Evolution*					
1967	461 197	232 289 792	127 484 047	167 511	22 404 362	13 890 708	628 708	254 694 154	141 374 755
1968	460 167	235 096 265	129 074 091	174 382	23 860 625	14 793 580	634 549	258 956 890	143 867 671
1969	450 173	242 753 179	133 089 270	164 879	24 608 348	15 257 180	615 052	267 361 527	148 346 450
1970	464 418	256 021 992	140 379 734	173 365	26 364 684	16 346 098	637 783	282 386 676	156 725 832
1971	482 663	264 705 121	145 245 472	173 802	27 166 784	16 843 407	656 465	291 871 905	162 088 879
1er trimestre	117 149	64 212 796	35 218 163	40 938	6 332 775	3 926 318	158 087	70 545 571	39 144 481
2e trimestre	120 284	65 854 593	36 199 971	47 700	7 373 186	4 571 380	167 984	73 227 779	40 771 351
3e trimestre	121 184	66 218 241	36 329 210	42 610	6 656 567	4 127 064	163 794	72 874 808	40 456 274
4e trimestre	124 046	68 419 491	37 498 128	42 554	6 804 256	4 218 645	166 600	75 223 747	41 716 773
1972									
1er trimestre	120 333	67 370 765	36 991 289	41 651	6 582 171	4 080 955	161 984	73 952 936	41 072 244
2e trimestre	113 480	64 254 053	35 340 559	44 259	7 033 543	4 360 795	157 739	71 287 596	39 701 354
3e trimestre	109 407	61 548 355	33 847 854	38 692	6 215 365	3 853 533	148 099	67 763 720	37 701 387
Provinces				*Situation du 3e trimestre 1972*					
Anvers	11 081	6 486 244	3 439 593	11 541	1 854 277	1 149 654	22 622	8 340 521	4 589 247
Brabant	16 670	9 454 638	5 129 543	6 686	1 072 284	664 816	23 356	10 526 922	5 794 359
Hainaut	20 509	11 450 768	6 368 826	3 234	519 384	322 013	23 743	11 970 152	6 690 839
Liège	15 284	8 532 146	4 810 649	3 409	547 749	339 606	18 693	9 079 895	5 150 255
Limbourg	6 547	3 740 677	2 031 100	9 437	1 517 541	940 877	15 984	5 258 218	2 971 977
Luxembourg	2 956	1 655 411	933 527	507	81 378	50 454	3 463	1 736 789	983 981
Namur	3 756	2 090 838	1 177 336	948	152 385	94 482	4 704	2 243 223	1 271 818
Flandre orientale	15 195	8 440 896	4 640 530	1 431	229 565	142 333	16 626	8 670 461	4 782 863
Flandre occidentale	17 409	9 696 737	5 316 750	1 499	240 802	149 298	18 908	9 937 539	5 466 048

Périodes et provinces	Porcs			Moutons et agneaux			Chèvres et chevreaux		
	Nombre	Poids vif	Poids abattu	Nombre	Poids vif	Poids abattu	Nombre	Poids vif	Poids abattu
Périodes				*Evolution*					
1967	1 483 033	147 211 154	114 824 734	95 407	4 724 795	2 126 198	49	1 913	824
1968	1 577 679	156 871 050	123 140 353	84 127	3 926 118	1 766 788	26	978	417
1969	1 544 848	153 364 771	122 691 819	121 342	5 868 763	2 640 979	34	1 340	573
1970	1 814 376	181 190 466	144 952 384	100 402	4 661 610	2 097 792	43	1 572	671
1971	1 842 967	180 137 131	144 109 694	60 923	2 713 840	1 221 289	37	1 360	584
1er trimestre	487 730	47 338 678	37 870 947	16 469	751 081	338 018	4	148	64
2e trimestre	479 948	46 551 494	37 241 211	12 822	562 740	253 239	11	407	176
3e trimestre	430 720	42 083 613	33 666 877	10 583	446 787	201 048	10	368	158
4e trimestre	444 569	44 163 346	35 330 659	21 049	953 232	428 984	12	437	186
1972									
1er trimestre	436 077	42 746 786	34 197 416	14 337	639 751	287 904	8	290	122
2e trimestre	436 318	43 633 161	34 906 532	10 312	443 807	199 717	4	147	63
3e trimestre	460 203	45 913 635	36 730 911	9 220	402 708	181 216	7	256	109
Provinces				*Situation du 3e trimestre 1972*					
Anvers	51 154	5 100 500	4 080 401	947	38 145	17 165	1	37	16
Brabant	44 402	4 431 928	3 545 544	2 658	101 813	45 815	1	37	16
Hainaut	40 809	4 074 886	3 259 911	330	15 083	6 785	2	72	30
Liège	101 370	10 114 743	8 091 791	2 574	122 169	54 978	-	-	-
Limbourg	95 991	9 570 916	7 656 732	378	17 993	8 097	-	-	-
Luxembourg	18 504	1 844 021	1 475 215	583	26 117	11 755	1	36	15
Namur	12 549	1 250 335	1 000 271	239	11 228	5 051	2	74	32
Flandre orientale	72 189	7 210 573	5 768 461	1 130	53 841	24 229	-	-	-
Flandre occidentale	23 235	2 315 733	1 852 585	381	16 319	7 341	-	-	-

ANIMAUX ABATTUS (suite)
Abattages dans les abattoirs publics (suite) - Nombre et poids (en kg) des animaux abattus

Périodes et provinces	Poulains			Autres chevaux			Ensemble de tous les animaux		
	Nombre	poids vif	Poids abattu	Nombre	Poids vif	Poids abattu	Nombre	Poids vif	Poids abattu
Périodes				*Evolution*					
1967	3 652	1 111 184	666 717	17 497	9 417 626	5 650 576	2 228 346	417 160 826	264 643 804
1968	2 379	649 004	389 398	22 932	12 275 958	7 365 581	2 321 692	432 679 998	276 530 208
1969	3 312	946 236	567 741	23 290	13 848 277	8 308 962	2 307 878	441 390 914	282 556 524
1970	3 082	862 477	517 490	22 043	13 108 942	7 865 337	2 577 729	482 211 743	312 159 506
1971	2 739	738 347	443 008	18 444	10 783 056	6 469 820	2 581 575	486 245 639	314 333 274
1er trimestre	643	180 371	108 222	5 704	3 340 252	2 004 146	668 637	122 156 101	79 465 878
2e trimestre	636	181 332	108 800	4 568	2 629 638	1 577 778	665 969	123 153 390	79 952 555
3e trimestre	772	191 293	114 777	3 792	2 209 053	1 325 426	609 671	117 805 922	75 764 560
4e trimestre	688	185 351	111 209	4 380	2 604 113	1 562 470	637 298	123 130 226	79 150 281
1972									
1er trimestre	359	88 563	53 138	4 553	2 648 121	1 588 864	617 318	120 076 447	77 199 688
2e trimestre	334	86 822	52 090	4 072	2 395 048	1 437 035	608 779	117 846 581	76 296 791
3e trimestre	347	88 135	52 892	3 210	1 844 850	1 106 910	621 086	116 013 304	75 773 425
Provinces				*Situation du 3e trimestre 1972*					
Anvers	8	2 069	1 244	19	10 915	6 549	74 751	13 492 187	8 694 622
Brabant	36	9 059	5 435	363	209 775	125 865	70 816	15 279 534	9 517 034
Hainaut	178	44 895	26 939	1 041	599 565	359 739	66 103	16 704 653	10 344 243
Liège	4	1 060	637	296	170 360	102 216	122 937	19 488 227	13 399 877
Limbourg	24	6 401	3 842	40	22 930	13 758	112 417	14 876 458	10 654 406
Luxembourg	10	2 536	1 522	5	2 825	1 695	22 566	3 612 324	2 474 183
Namur	2	512	308	7	3 955	2 373	17 503	3 509 327	2 279 853
Flandre orientale	73	18 410	11 048	156	89 880	53 928	90 174	16 043 165	10 640 529
Flandre occidentale	12	3 193	1 917	1 283	734 645	440 787	43 819	13 007 429	7 768 678

ANIMAUX ABATTUS (suite)

3. Abattages dans les abattoirs particuliers - Nombre et poids (en kg) des animaux abattus

Périodes et provinces	Boeufs			Taureaux		
	Nombre	Poids vif	Poids abattu	Nombre	Poids vif	Poids abattu
Périodes			*Evolution*			
1967	45 945	24 248 906	13 579 398	48 090	25 301 442	14 421 829
1968	40 986	21 873 927	12 249 410	54 042	28 693 916	16 355 562
1969	38 598	21 353 199	11 957 809	53 008	28 876 931	16 459 883
1970	39 641	22 618 074	12 666 122	55 837	31 053 842	17 700 677
1971	37 982	21 769 221	12 190 765	61 283	33 366 083	19 018 720
1er trimestre	8 927	5 150 858	2 884 481	13 783	7 501 665	4 275 963
2e trimestre	8 655	4 991 990	2 795 506	17 893	9 775 496	5 572 041
3e trimestre	10 116	5 750 337	3 220 191	15 722	8 531 288	4 862 864
4e trimestre	10 284	5 876 036	3 290 587	13 885	7 557 634	4 307 852
1972						
1er trimestre	10 351	6 076 963	3 403 085	15 453	8 588 173	4 895 268
2e trimestre	16 482	9 695 330	5 429 395	17 829	10 033 191	5 718 927
3e trimestre	17 086	10 111 470	5 662 419	14 723	8 162 639	4 652 709
Provinces			*Situation du 3e trimestre 1972*			
Anvers	2 775	1 641 801	919 408	771	427 661	243 767
Brabant	1 902	1 124 308	629 611	813	450 587	256 833
Hainaut	75	44 425	24 878	381	211 268	120 422
Liège	123	72 803	40 768	4 171	2 312 685	1 318 232
Limbourg	14	8 297	4 646	86	47 931	27 321
Luxembourg	143	84 566	47 357	282	156 358	89 124
Namur	45	26 577	14 883	302	167 513	95 483
Flandre orientale	4 359	2 582 475	1 446 186	4 521	2 506 677	1 428 810
Flandre occidentale	7 650	4 526 218	2 534 682	3 396	1 881 959	1 072 717

Périodes et provinces	Vaches			Génisses		
	Nombre	Poids vif	Poids abattu	Nombre	Poids vif	Poids abattu
Périodes			*Evolution*			
1967	136 219	71 199 206	37 023 580	48 945	21 852 170	12 018 718
1968	128 407	68 700 783	35 724 418	53 051	24 193 090	13 306 238
1969	121 524	69 804 294	36 298 212	59 519	29 282 518	16 105 434
1970	126 700	73 889 622	38 422 591	59 662	30 051 036	16 528 136
1971	127 285	74 333 680	38 653 501	64 274	32 496 052	17 872 863
1er trimestre	32 120	18 649 135	9 697 557	14 837	7 505 065	4 127 788
2e trimestre	29 739	17 184 085	8 935 713	14 749	7 469 292	4 108 121
3e trimestre	30 149	17 525 693	9 113 356	17 636	8 885 047	4 886 791
4e trimestre	35 277	20 974 767	10 906 875	17 052	8 636 648	4 750 163
1972						
1er trimestre	27 941	16 533 132	8 597 224	14 679	7 618 435	4 190 138
2e trimestre	21 192	12 551 083	6 526 568	13 059	6 929 728	3 811 365
3e trimestre	22 515	13 519 255	7 030 008	15 627	8 094 046	4 451 727
Provinces			*Situation du 3e trimestre 1972*			
Anvers	6 748	4 051 841	2 106 957	2 980	1 545 215	849 868
Brabant	2 268	1 361 631	708 049	1 334	691 244	380 185
Hainaut	142	85 229	44 318	218	112 898	62 093
Liège	1 060	636 632	331 048	371	192 282	105 757
Limbourg	284	170 432	88 625	170	88 022	48 412
Luxembourg	-	-	-	-	-	-
Namur	43	25 828	13 431	86	44 678	24 573
Flandre orientale	6 219	3 734 654	1 942 018	4 800	2 488 298	1 368 567
Flandre occidentale	5 751	3 453 008	1 795 562	5 668	2 931 409	1 612 272

ANIMAUX ABATTUS (suite)
Abattages dans les abattoirs particuliers (suite) - Nombre et poids (en kg) des animaux abattus

Périodes et provinces	Ensemble gros bétail			Veaux			Ensemble des bovidés		
	Nombre	Poids vif	Poids abattu	Nombre	Poids vif	Poids abattu	Nombre	Poids vif	Poids abattu
Périodes				*Evolution*					
1967	279 199	142 601 724	77 043 525	82 391	11 023 127	6 834 354	361 590	153 624 851	83 877 879
1968	276 486	143 461 716	77 635 628	89 168	12 205 349	7 567 308	365 654	155 667 065	85 202 936
1969	272 649	149 316 942	80 821 338	104 080	15 585 000	9 662 697	376 729	164 901 942	90 484 035
1970	281 840	157 612 574	85 317 526	103 630	15 762 897	9 772 987	385 470	173 375 471	95 090 513
1971	290 824	161 965 036	87 735 849	107 623	16 817 891	10 427 102	398 447	178 782 927	98 162 951
1er trimestre	69 667	38 806 723	20 985 789	25 204	3 900 029	2 418 022	94 871	42 706 752	23 403 811
2e trimestre	71 036	39 420 863	21 411 381	28 415	4 392 442	2 723 313	99 451	43 813 305	24 134 694
3e trimestre	73 623	40 692 365	22 083 202	28 594	4 461 125	2 765 899	102 217	45 153 490	24 849 101
4e trimestre	76 498	43 045 085	23 255 477	25 410	4 064 295	2 519 868	101 908	47 109 380	25 775 345
1972									
1er trimestre	68 424	38 816 703	21 085 715	25 988	4 108 254	2 547 125	94 412	42 924 957	23 632 840
2e trimestre	68 562	39 209 332	21 486 255	28 827	4 580 131	2 839 684	97 389	43 789 463	24 325 939
3e trimestre	69 951	39 887 410	21 796 863	25 197	4 048 500	2 510 065	95 148	43 935 910	24 306 928
Provinces				*Situation du 3e trimestre 1972*					
Anvers	13 274	7 666 518	4 120 000	20 576	3 305 691	2 049 528	33 850	10 972 209	6 169 528
Brabant	6 317	3 627 770	1 974 678	463	74 288	46 057	6 780	3 702 058	2 020 735
Hainaut	816	453 820	251 711	74	11 892	7 373	890	465 712	259 084
Liège	5 725	3 214 402	1 795 805	2 980	479 238	297 127	8 705	3 693 640	2 092 932
Limbourg	554	314 682	169 004	38	6 090	3 776	592	320 772	172 780
Luxembourg	425	240 924	136 481	56	9 014	5 589	481	249 938	142 070
Namur	476	264 596	148 370	23	3 682	2 282	499	268 278	150 652
Flandre orientale	19 899	11 312 104	6 185 581	625	100 448	62 278	20 524	11 412 552	6 247 859
Flandre occidentale	22 465	12 792 594	7 015 233	362	58 157	36 055	22 827	12 850 751	7 051 288

Périodes et provinces	Porcs			Moutons et agneaux			Chèvres et chevreaux		
	Nombre	Poids vif	Poids abattu	Nombre	Poids vif	Poids abattu	Nombre	Poids vif	Poids abattu
Périodes				*Evolution*					
1967	2 266 183	227 393 917	177 367 282	19 874	1 033 708	465 199	23	859	371
1968	2 548 795	255 567 434	200 573 586	76 369	3 684 838	1 658 211	14	505	217
1969	2 629 234	261 266 815	209 013 410	188 415	9 701 928	4 365 858	12	478	205
1970	3 411 995	340 764 126	272 611 316	69 659	3 510 653	1 579 821	10	366	156
1971	3 838 915	380 483 908	304 387 113	6 117	293 804	132 243	12	442	190
1er trimestre	906 058	87 952 258	70 361 810	1 912	95 595	43 040	3	111	48
2e trimestre	993 163	96 298 309	77 038 646	707	34 726	15 623	3	111	48
3e trimestre	958 081	93 732 234	74 985 783	858	38 393	17 274	1	37	16
4e trimestre	1 031 613	102 501 107	82 000 874	2 640	125 090	56 306	5	183	78
1972									
1er trimestre	994 275	97 482 584	77 986 073	1 399	65 132	29 313	-	-	-
2e trimestre	1 060 783	106 075 187	84 860 149	391	18 517	8 326	3	111	48
3e trimestre	1 076 139	107 381 060	85 904 842	786	36 213	16 296	7	255	109
Provinces				*Situation du 3e trimestre 1972*					
Anvers	128 464	12 818 652	10 254 918	90	4 291	1 932	1	37	16
Brabant	19 728	1 968 903	1 575 122	29	1 373	618	1	37	16
Hainaut	1 998	198 934	159 146	10	469	211	-	-	-
Liège	76 529	7 640 150	6 112 121	136	5 796	2 608	4	144	61
Limbourg	4 110	409 576	327 661	109	5 215	2 346	-	-	-
Luxembourg	12 338	1 226 276	981 019	29	1 382	623	-	-	-
Namur	1 557	155 540	124 432	1	49	22	-	-	-
Flandre orientale	277 012	27 641 155	22 112 921	60	2 822	1 270	-	-	-
Flandre occidentale	554 403	55 321 874	44 257 502	322	14 816	6 666	1	37	16

ANIMAUX ABATTUS (suite)

Abattages dans les abattoirs particuliers (suite) - Nombre et poids (en kg) des animaux abattus

Périodes et provinces	Poulains			Autres chevaux			Ensemble de tous les animaux		
	Nombre	Poids vif	Poids abattu	Nombre	Poids vif	Poids abattu	Nombre	Poids vif	Poids abattu
Périodes				*Evolution*					
1967	512	144 728	86 836	3 210	1 727 012	1 036 212	2 651 392	383 925 075	262 833 779
1968	216	58 311	34 987	3 409	1 827 711	1 096 634	2 994 457	416 805 864	288 566 571
1969	624	177 983	106 785	2 954	1 755 297	1 053 186	3 197 968	437 804 443	305 023 479
1970	1 187	331 897	199 141	2 940	1 746 613	1 047 950	3 871 261	519 729 126	370 528 897
1971	851	230 465	138 280	2 863	1 673 928	1 004 358	4 297 205	561 465 474	403 825 135
1er trimestre	192	53 805	32 282	705	412 752	247 650	1 003 741	131 221 273	94 088 641
2e trimestre	206	58 705	35 223	653	376 471	225 880	1 094 183	140 581 627	101 450 114
3e trimestre	200	49 430	29 660	866	503 990	302 391	1 062 223	139 477 574	100 184 225
4e trimestre	253	68 525	41 115	639	380 715	228 437	1 137 058	150 185 000	108 102 155
1972									
1er trimestre	172	42 379	25 427	451	262 193	157 315	1 090 709	140 777 245	101 830 968
2e trimestre	144	37 450	22 468	494	290 444	174 274	1 159 204	150 211 172	109 391 204
3e trimestre	125	31 785	19 073	518	297 470	178 482	1 172 723	151 682 693	110 425 730
Provinces				*Situation du 3e trimestre 1972*					
Anvers	2	514	309	65	37 445	22 467	162 472	23 833 148	16 449 170
Brabant	-	-	-	67	38 635	23 181	26 605	5 711 006	3 619 672
Hainaut	5	1 331	798	6	3 420	2 052	2 909	669 866	421 291
Liège	58	14 792	8 876	19	10 885	6 531	85 451	11 365 407	8 223 129
Limbourg	-	-	-	2	1 130	678	4 813	736 693	503 465
Luxembourg	-	-	-	-	-	-	12 848	1 477 596	1 123 712
Namur	-	-	-	-	-	-	2 057	423 867	275 106
Flandre orientale	7	1 734	1 041	55	31 615	18 969	297 658	39 089 878	28 382 060
Flandre occidentale	53	13 414	8 049	304	174 340	104 604	577 910	68 375 232	51 428 125

ANIMAUX ABATTUS (suite)

4. Abattages dans les tueries particulières - Nombre et poids (en kg) des animaux abattus

Périodes et provinces	Boeufs			Taureaux		
	Nombre	Poids vif	Poids abattu	Nombre	Poids vif	Poids abattu
			Evolution			
Périodes						
1967	5 121	2 704 322	1 514 424	2 645	1 392 097	793 509
1968	5 073	2 706 701	1 515 792	2 647	1 405 163	800 970
1969	4 619	2 554 263	1 430 450	2 650	1 443 499	822 759
1970	4 128	2 354 328	1 318 404	2 735	1 521 664	867 333
1971	3 772	2 162 332	1 210 898	2 700	1 469 910	837 972
1er trimestre	869	501 497	280 857	633	344 539	196 440
2e trimestre	944	544 373	304 799	781	426 633	243 225
3e trimestre	1 006	571 915	320 289	677	367 351	209 406
4e trimestre	953	544 547	304 953	609	331 387	188 901
1972						
1er trimestre	827	485 619	271 914	656	364 530	207 780
2e trimestre	821	483 259	270 665	746	419 834	239 308
3e trimestre	812	480 430	269 039	670	371 354	211 673
			Situation du 3e trimestre 1972			
Provinces						
Anvers	-	-	-	-	-	-
Brabant	26	15 373	8 608	19	10 518	5 996
Hainaut	274	162 140	90 800	113	62 624	35 697
Liège	13	7 693	4 308	106	58 803	33 517
Limbourg	-	-	-	4	2 217	1 264
Luxembourg	200	118 305	66 252	94	52 026	29 655
Namur	132	78 094	43 731	79	43 724	24 923
Flandre orientale	105	62 139	34 798	213	118 184	67 364
Flandre occidentale	62	36 686	20 542	42	23 258	13 257

Périodes et provinces	Vaches			Génisses		
	Nombre	Poids vif	Poids abattu	Nombre	Poids vif	Poids abattu
			Evolution			
Périodes						
1967	1 336	698 581	363 225	5 866	2 618 284	1 440 101
1968	1 054	561 524	292 006	5 676	2 580 829	1 419 506
1969	1 030	590 776	307 178	5 297	2 606 010	1 433 261
1970	947	552 944	287 533	5 017	2 524 780	1 388 680
1971	827	482 145	250 683	4 461	2 255 463	1 240 471
1er trimestre	226	131 262	68 247	1 114	563 628	310 013
2e trimestre	193	111 511	57 972	1 007	509 990	280 498
3e trimestre	223	129 314	67 235	1 194	601 443	330 786
4e trimestre	185	110 058	57 229	1 146	580 402	319 174
1972						
1er trimestre	189	111 827	58 150	1 089	565 215	310 866
2e trimestre	179	106 024	55 140	839	445 231	244 882
3e trimestre	215	129 074	67 110	965	499 962	274 979
			Situation du 3e trimestre 1972			
Provinces						
Anvers	32	19 216	9 991	60	31 096	17 104
Brabant	3	1 799	935	23	11 906	6 548
Hainaut	57	34 222	17 794	466	241 499	132 824
Liège	21	12 599	6 551	50	25 895	14 243
Limbourg	5	3 005	1 562	33	17 093	9 401
Luxembourg	-	-	-	2	1 041	573
Namur	29	17 407	9 051	37	19 115	10 513
Flandre orientale	4	2 397	1 246	125	64 751	35 612
Flandre occidentale	64	38 429	19 980	169	87 566	48 161

ANIMAUX ABATTUS (suite)
Abattages dans les tueries particulières (suite) - Nombre et poids (en kg) des animaux abattus

Périodes et provinces	Ensemble gros bétail			Veaux			Ensemble des bovidés		
	Nombre	Poids vif	Poids abattu	Nombre	Poids vif	Poids abattu	Nombre	Poids vif	Poids abattu
Evolution									
Périodes									
1967	14 968	7 413 284	4 111 259	2 619	350 332	217 211	17 587	7 763 616	4 328 470
1968	14 450	7 254 217	4 028 274	2 119	289 113	179 260	16 569	7 543 330	4 207 534
1969	13 596	7 194 548	3 993 648	1 683	251 044	155 643	15 279	7 445 592	4 149 291
1970	12 827	6 953 716	3 861 950	1 311	199 650	123 778	14 138	7 153 366	3 985 728
1971	11 760	6 369 850	3 540 024	1 283	200 268	124 139	13 043	6 570 118	3 664 163
1er trimestre	2 842	1 540 926	855 557	221	34 195	21 205	3 063	1 575 121	876 762
2e trimestre	2 925	1 592 507	886 494	385	59 447	36 839	3 310	1 651 954	923 333
3e trimestre	3 100	1 670 023	927 716	432	67 455	41 804	3 532	1 737 478	969 520
4e trimestre	2 893	1 566 394	870 257	245	39 171	24 291	3 138	1 605 565	894 548
1972									
1er trimestre	2 761	1 527 191	848 710	187	29 567	18 339	2 948	1 556 758	867 049
2e trimestre	2 585	1 454 348	809 995	235	37 343	23 153	2 820	1 491 691	833 148
3e trimestre	2 662	1 480 820	822 801	250	40 156	24 899	2 912	1 520 976	847 700
Situation du 3e trimestre 1972									
Provinces									
Anvers	92	50 312	27 095	2	318	197	94	50 630	27 292
Brabant	71	39 596	22 087	5	803	498	76	40 399	22 585
Hainaut	910	500 485	277 115	135	21 685	13 443	1 045	522 170	290 558
Liège	190	104 990	58 619	10	1 607	998	200	106 597	59 617
Limbourg	42	22 315	12 227	-	-	-	42	22 315	12 227
Luxembourg	296	171 372	96 480	22	3 543	2 197	318	174 915	98 677
Namur	277	158 340	88 218	66	10 595	6 569	343	168 935	94 787
Flandre orientale	447	247 471	139 020	4	644	400	451	248 115	139 420
Flandre occidentale	337	185 939	101 940	6	961	597	343	186 900	102 537

Périodes et provinces	Porcs			Moutons et agneaux			Chèvres et chevreaux		
	Nombre	Poids vif	Poids abattu	Nombre	Poids vif	Poids abattu	Nombre	Poids vif	Poids abattu
Evolution									
Périodes									
1967	54 974	5 638 015	4 397 684	2 125	107 450	48 389	2	78	34
1968	54 763	5 586 040	4 383 228	2 229	108 043	48 666	-	-	-
1969	50 666	5 029 604	4 023 701	1 990	100 029	44 985	3	116	50
1970	49 127	4 907 474	3 925 967	2 051	99 079	44 582	1	40	17
1971	44 809	4 379 809	3 503 832	1 812	85 927	38 698	-	-	-
1er trimestre	11 122	1 079 282	863 418	365	18 198	8 216	-	-	-
2e trimestre	11 143	1 080 732	864 602	222	10 872	4 891	-	-	-
3e trimestre	11 465	1 119 713	895 767	385	17 149	7 717	-	-	-
4e trimestre	11 079	1 100 082	880 045	840	39 708	17 874	-	-	-
1972									
1er trimestre	11 013	1 079 499	863 597	404	19 124	8 600	-	-	-
2e trimestre	11 061	1 106 049	884 858	183	8 958	4 027	-	-	-
3e trimestre	11 391	1 134 951	907 951	374	17 254	7 766	1	37	16
Situation du 3e trimestre 1972									
Provinces									
Anvers	244	24 329	19 464	-	-	-	-	-	-
Brabant	513	51 161	40 929	-	-	-	-	-	-
Hainaut	3 029	301 886	241 507	62	2 822	1 272	1	37	16
Liège	980	97 613	78 090	1	49	22	-	-	-
Limbourg	468	46 643	37 313	-	-	-	-	-	-
Luxembourg	1 401	139 443	111 553	72	3 282	1 476	-	-	-
Namur	1 100	109 436	87 545	228	10 609	4 774	-	-	-
Flandre orientale	2 072	206 609	165 287	1	46	21	-	-	-
Flandre occidentale	1 584	157 831	126 263	10	446	201	-	-	-

ANIMAUX ABATTUS (suite)

Abattages dans les tueries particulières (suite) - Nombre et poids (en kg) des animaux abattus.

Périodes et provinces	Poulains			Autres chevaux			Ensemble de tous les animaux		
	Nombre	Poids vif	Poids abattu	Nombre	Poids vif	Poids abattu	Nombre	Poids vif	Poids abattu
Périodes				*Evolution*					
1967	6	1 806	1 083	38	20 454	12 272	74 732	13 531 419	8 787 932
1968	6	1 634	981	51	27 045	16 229	73 618	13 266 092	8 656 638
1969	7	2 005	1 203	36	21 378	12 826	67 981	12 598 724	8 232 056
1970	5	1 388	832	30	17 805	10 683	65 352	12 179 152	7 967 809
1971	21	5 747	3 448	12	7 011	4 206	59 697	11 048 612	7 214 347
1er trimestre	3	863	518	3	1 757	1 054	14 556	2 675 221	1 749 968
2e trimestre	4	1 166	700	4	2 322	1 393	14 683	2 747 046	1 794 919
3e trimestre	7	1 792	1 075	4	2 329	1 397	15 393	2 878 461	1 875 476
4e trimestre	7	1 926	1 155	1	603	362	15 065	2 747 884	1 793 984
1972									
1er trimestre	8	1 980	1 188	2	1 152	691	14 375	2 658 513	1 741 125
2e trimestre	3	773	464	1	598	359	14 068	2 608 069	1 722 856
3e trimestre	10	2 551	1 531	1	565	339	14 689	2 676 334	1 765 303
Provinces				*Situation du 3e trimestre 1972*					
Anvers	-	-	-	1	565	339	339	75 524	47 095
Brabant	-	-	-	-	-	-	589	91 560	63 514
Hainaut	9	2 295	1 377	-	-	-	4 146	829 210	534 730
Liège	-	-	-	-	-	-	1 181	204 259	137 729
Limbourg	-	-	-	-	-	-	510	68 958	49 540
Luxembourg	-	-	-	-	-	-	1 791	317 640	211 706
Namur	1	256	154	-	-	-	1 672	289 236	187 260
Flandre orientale	-	-	-	-	-	-	2 524	454 770	304 728
Flandre occidentale	-	-	-	-	-	-	1 937	345 177	229 001

ANIMAUX ABATTUS (suite)

5. Abattages de nécessité - Nombre et poids (en kg) des animaux abattus

Périodes et provinces	Boeufs			Taureaux		
	Nombre	Poids vif	Poids abattu	Nombre	Poids vif	Poids abattu
Périodes			*Evolution*			
1967	202	106 676	59 741	421	221 468	126 241
1968	191	102 208	57 236	428	227 767	129 844
1969	346	191 506	107 246	638	348 243	198 510
1970	446	254 613	142 589	777	432 328	246 411
1971	540	309 930	173 563	890	484 641	276 311
1er trimestre	141	81 406	45 596	179	97 409	55 547
2e trimestre	135	77 874	43 603	255	139 408	79 483
3e trimestre	116	65 975	36 948	221	119 970	68 397
4e trimestre	148	84 675	47 416	235	127 854	72 884
1972						
1er trimestre	150	88 096	49 328	215	119 463	68 094
2e trimestre	146	85 923	48 127	213	119 931	68 361
3e trimestre	128	75 714	42 399	193	106 969	60 978
Provinces			*Situation du 3e trimestre 1972*			
Anvers	-	-	-	-	-	-
Brabant	4	2 362	1 323	21	11 655	6 644
Hainaut	3	1 782	998	40	22 161	12 631
Liège	1	593	332	19	10 525	6 001
Limbourg	-	-	-	1	551	314
Luxembourg	5	2 951	1 652	15	8 322	4 745
Namur	3	1 769	990	28	15 528	8 852
Flandre orientale	8	4 726	2 646	25	13 845	7 892
Flandre occidentale	104	61 531	34 458	44	24 382	13 899

Périodes et provinces	Vaches			Génisses		
	Nombre	Poids vif	Poids abattu	Nombre	Poids vif	Poids abattu
Périodes			*Evolution*			
1967	2 694	1 407 595	731 936	949	425 224	233 882
1968	3 467	1 859 658	967 023	853	394 488	216 975
1969	4 560	2 607 266	1 355 765	1 328	652 907	359 084
1970	4 594	2 675 233	1 391 109	1 360	685 075	376 794
1971	4 457	2 595 332	1 349 542	1 369	692 407	380 818
1er trimestre	1 375	799 030	415 489	385	194 670	107 073
2e trimestre	1 489	859 987	447 183	332	168 240	92 536
3e trimestre	832	482 880	251 086	284	142 993	78 644
4e trimestre	761	453 435	235 784	368	186 504	102 565
1972						
1er trimestre	1 362	807 072	419 670	359	186 361	102 488
2e trimestre	1 375	813 096	422 821	335	177 769	97 778
3e trimestre	873	524 062	272 495	305	157 963	86 882
Provinces			*Situation du 3e trimestre 1972*			
Anvers	56	33 603	17 472	21	10 857	5 972
Brabant	57	34 216	17 790	14	7 272	4 000
Hainaut	73	43 806	22 778	29	15 014	8 258
Liège	170	102 049	53 062	26	13 450	7 399
Limbourg	29	17 423	9 058	6	3 124	1 719
Luxembourg	66	39 630	20 605	28	14 518	7 984
Namur	56	33 596	17 469	19	9 837	5 412
Flandre orientale	196	117 685	61 194	48	24 887	13 688
Flandre occidentale	170	102 054	53 067	114	59 004	32 450

ANIMAUX ABATTUS (suite)

Abattages de nécessité (suite) - Nombre et poids (en kg) des animaux abattus

Périodes et provinces	Ensemble gros bétail			Veaux			Ensemble des bovidés		
	Nombre	Poids vif	Poids abattu	Nombre	Poids vif	Poids abattu	Nombre	Poids vif	Poids abattu
Périodes				*Evolution*					
1967	4 266	2 160 963	1 151 800	1 807	241 669	149 840	6 073	2 402 632	1 301 640
1968	4 939	2 584 121	1 371 078	1 766	242 770	150 519	6 705	2 826 891	1 521 597
1969	6 872	3 799 922	2 020 605	2 846	425 256	263 666	9 718	4 225 178	2 284 271
1970	7 177	4 047 249	2 156 903	2 744	416 743	258 380	9 921	4 463 992	2 415 283
1971	7 256	4 082 310	2 180 234	2 395	374 649	232 258	9 651	4 456 959	2 412 492
1er trimestre	2 080	1 172 515	623 705	538	83 053	51 493	2 618	1 255 568	675 198
2e trimestre	2 211	1 245 509	662 805	560	86 663	53 716	2 771	1 332 172	716 521
3e trimestre	1 453	811 818	435 075	593	92 350	57 246	2 046	904 168	492 321
4e trimestre	1 512	852 468	458 649	704	112 583	69 803	2 216	965 051	528 452
1972									
1er trimestre	2 086	1 200 992	639 580	518	81 754	50 694	2 604	1 282 746	690 274
2e trimestre	2 069	1 196 719	637 087	464	73 760	45 744	2 533	1 270 479	682 831
3e trimestre	1 499	864 708	462 754	587	94 355	58 502	2 086	959 063	521 256
Provinces				*Situation du 3e trimestre 1972*					
Anvers	77	44 460	23 444	20	3 221	1 997	97	47 681	25 441
Brabant	96	55 505	29 757	46	7 401	4 589	142	62 906	34 346
Hainaut	145	82 763	44 665	32	5 146	3 193	177	87 909	47 858
Liège	216	126 617	66 794	120	19 291	11 962	336	145 908	78 756
Limbourg	36	21 098	11 091	25	4 018	2 490	61	25 116	13 581
Luxembourg	114	65 421	34 986	111	17 821	11 048	225	83 242	46 034
Namur	106	60 730	32 723	104	16 716	10 364	210	77 446	43 087
Flandre orientale	277	161 143	85 420	35	5 619	3 483	312	166 762	88 903
Flandre occidentale	432	246 971	133 874	94	15 122	9 376	526	262 093	143 250

Périodes et Provinces	Porcs			Moutons et agneaux			Chèvres et chevreaux		
	Nombre	Poids vif	Poids abattu	Nombre	Poids vif	Poids abattu	Nombre	Poids vif	Poids abattu
Périodes				*Evolution*					
1967	3 522	326 702	254 841	46	2 330	1 055	-	-	-
1968	5 316	505 995	398 828	181	9 280	4 180	-	-	-
1969	11 744	1 167 092	933 655	172	8 947	4 011	-	-	-
1970	15 338	1 532 169	1 225 745	161	8 112	3 648	-	-	-
1971	15 285	1 491 671	1 193 342	189	9 327	4 198	3	108	46
1er trimestre	3 917	380 092	304 085	41	2 057	928	-	-	-
2e trimestre	4 390	425 806	340 654	71	3 682	1 657	-	-	-
3e trimestre	3 930	383 233	306 583	34	1 543	693	3	108	46
4e trimestre	3 048	302 540	242 020	43	2 045	920	-	-	-
1972									
1er trimestre	3 014	295 453	236 353	31	1 490	672	-	-	-
2e trimestre	3 126	312 616	250 092	55	2 781	1 249	-	-	-
3e trimestre	3 770	375 316	300 251	60	2 886	1 300	-	-	-
Provinces				*Situation du 3e trimestre 1972*					
Anvers	622	61 719	49 376	22	1 075	484	-	-	-
Brabant	203	20 264	16 213	2	95	43	-	-	-
Hainaut	173	17 300	13 840	16	781	352	-	-	-
Liège	1 209	120 502	96 401	2	98	44	-	-	-
Limbourg	244	24 327	19 462	-	-	-	-	-	-
Luxembourg	65	6 474	5 180	4	170	77	-	-	-
Namur	57	5 681	4 545	1	39	18	-	-	-
Flandre orientale	415	41 231	32 982	1	49	22	-	-	-
Flandre occidentale	782	77 818	62 252	12	579	260	-	-	-

ANIMAUX ABATTUS (suite)
Abattages de nécessité (suite) - Nombre et poids (en kg) des animaux abattus

Périodes et provinces	Poulains			Autres chevaux			Ensemble de tous les animaux		
	Nombre	Poids vif	Poids abattu	Nombre	Poids vif	Poids abattu	Nombre	Poids vif	Poids abattu
Périodes				*Evolution*					
1967	25	7 354	4 415	423	227 656	136 597	10 089	2 966 674	1 698 548
1968	33	9 016	5 411	512	276 120	165 673	12 747	3 627 302	2 095 689
1969	48	13 720	8 230	667	397 187	238 320	22 349	5 812 124	3 468 487
1970	47	13 209	7 923	566	336 854	202 078	26 033	6 354 336	3 854 677
1971	39	10 848	6 509	528	308 446	185 068	25 695	6 277 359	3 801 655
1er trimestre	11	3 085	1 851	123	71 917	43 148	6 710	1 712 719	1 025 210
2e trimestre	7	2 012	1 207	159	91 621	54 968	7 398	1 855 293	1 115 007
3e trimestre	8	2 156	1 294	111	64 776	38 863	6 132	1 355 984	839 800
4e trimestre	13	3 595	2 157	135	80 132	48 089	5 455	1 353 363	821 638
1972									
1er trimestre	11	2 720	1 632	107	62 349	37 406	5 767	1 644 758	966 337
2e trimestre	8	2 083	1 249	145	85 342	51 213	5 867	1 673 301	986 634
3e trimestre	14	3 577	2 150	102	58 800	35 280	6 032	1 399 642	860 237
Provinces				*Situation du 3e trimestre 1972*					
Anvers	-	-	-	6	3 450	2 070	747	113 925	77 371
Brabant	-	-	-	15	8 595	5 157	362	91 860	55 759
Hainaut	3	723	435	10	5 710	3 426	379	112 423	65 911
Liège	2	514	309	4	2 290	1 374	1 553	269 312	176 884
Limbourg	-	-	-	2	1 160	696	307	50 603	33 739
Luxembourg	-	-	-	6	3 450	2 070	300	93 336	53 361
Namur	1	273	164	3	1 725	1 035	272	85 164	48 849
Flandre orientale	1	256	154	33	19 155	11 493	762	227 453	133 554
Flandre occidentale	7	1 811	1 088	23	13 265	7 959	1 350	355 566	214 809

VII. MALADIES CONTAGIEUSES CONSTATEES CHEZ LES ANIMAUX DOMESTIQUES

1. Evolution du nombre des foyers

Périodes	Fièvre aphteuse	Rage	Charbon bacteri-dien	Charbon bactérien	Peste porcine	Pestes aviaires	Maladies des abeilles	Myxo-matose	Piétin	Gale des équidés
1965	112	-	48	-	337	115	118	35	3	2
1966	323	41	13	-	184	3	546	26	1	1
1967	22	324	11	3	283	6	107	12	-	3
1968	1	453	15	2	317	3	59	14	-	1
1969	3	165	23	2	402	-	93	5	-	-
1970	2	202	25	5	510	6	55	18	-	1
1971	1	6	16	3	93	111	19	5	-	1
janvier	-	2	2	1	15	4	-	-	-	1
février	-	1	-	-	27	12	-	-	-	-
mars	-	2	-	1	8	6	-	-	-	-
avril	-	1	3	-	10	10	2	-	-	-
mai	-	-	1	-	6	12	7	-	-	-
juin	-	-	1	1	3	17	6	-	-	-
juillet	-	-	1	-	4	14	2	1	-	-
août	1	-	2	-	6	11	2	-	-	-
septembre	-	-	2	-	6	9	-	3	-	-
octobre	-	-	2	-	5	8	-	-	-	-
novembre	-	-	-	-	2	6	-	1	-	-
décembre	-	-	2	-	1	2	-	-	-	-
1972										
janvier	-	-	1	-	3	11	-	-	-	1
février	-	-	3	-	6	4	2	1	-	-
mars	-	1	1	-	4	7	2	-	-	-
avril	-	-	3	-	3	3	-	-	-	-
mai	-	6	2	-	5	8	2	-	-	-
juin	-	-	1	-	2	5	6	-	-	-
juillet	-	-	-	-	3	7	4	1	-	-
août	-	-	1	-	4	5	2	-	-	-
septembre	-	-	-	1	2	5	1	1	-	-

2. Relevé des cas de peste porcine constatés par province au cours du mois de septembre 1972

Provinces	Septembre 1972	
	Nombre de communes	Nombre de foyers
Anvers	-	-
Brabant	1	1
Hainaut	-	-
Liège	-	-
Limbourg	-	-
Luxembourg	-	-
Namur	-	-
Flandre orientale	1	1
Flandre occidentale	-	-

VIII. MERCURIALES AGRICOLES (1)

Moyenne des prix des produits agricoles relevés sur les marchés régulateurs du pays.
Prix au producteur, taxes (soit taxes de transmission, soit T.V.A.) non comprises.

Périodes	Froment	Seigle	Avoine	Orge d'été	Escourgeon	Orge de brasserie	Pois secs	Haricots blancs	Féveroles
	F/100 kg								
1964	485,4	362,2	351,2	394,2	392,2	403,6	516,3	507,1	444,5
1965	487,9	389,1	391,2	413,6	408,2	423,6	513,7	499,4	459,8
1966	476,2	401,9	381,9	407,0	405,1	431,6	508,5	499,9	476,0
1967	481,6	412,6	377,2	410,9	406,4	423,9	524,7	512,1	482,9
1968	476,0	420,5	379,9	414,7	399,3	428,5	526,4	515,0	486,8
1969	469,4	409,6	394,6	418,4	407,4	442,2	676,6	577,9	474,8
1970	501,7	432,4	436,4	448,4	464,9	499,5	725,8	700,2	570,9
1971	490,6	436,3	405,2	437,1	452,6	501,8	540,9	-	520,0
janvier	510,5	460,0	449,2	457,5	481,7	540,0	640,6	-	520,0
février	510,8	461,3	442,5	451,3	487,5	536,9	577,5	-	-
mars	501,2	450,0	415,7	429,3	465,0	499,0	560,0	-	-
avril	498,0	450,0	417,0	431,0	465,0	499,3	550,0	-	-
mai	503,0	-	421,7	433,3	465,0	498,8	525,0	-	-
juin	503,8	-	411,5	426,9	465,0	489,2	553,1	-	-
juillet	-	-	401,0	423,3	-	-	550,0	-	-
août	465,4	405,0	385,0	419,0	405,8	483,1	535,0	-	-
septembre	468,8	406,0	369,6	423,5	413,5	483,1	500,0	-	-
octobre	472,8	422,5	376,7	440,9	433,3	490,9	500,0	-	-
novembre	479,4	435,0	385,4	452,5	445,8	500,0	500,0	-	-
décembre	483,0	437,0	386,7	456,7	451,3	499,7	500,0	-	-
1972									
janvier	488,0	440,0	388,1	461,2	456,2	504,4	495,0	-	-
février	488,0	436,3	381,5	460,4	455,4	501,9	487,5	-	-
mars	490,4	435,0	380,0	458,5	453,5	503,9	481,3	-	-
avril	500,9	436,3	397,3	467,8	462,3	514,2	491,7	-	-
mai	505,5	444,0	400,5	475,9	468,6	-	500,0	-	-
juin	503,2	445,0	391,8	466,1	461,9	-	500,0	-	-
juillet	503,0	-	-	-	428,8	455,0	500,0	600	-
août	483,0	438,3	385,0	435,8	427,3	468,3	593,8	-	-
septembre	486,9	436,3	388,3	444,6	437,3	488,8	583,3	-	-
octobre	493,0	440,0	394,2	448,3	443,3	492,5	575,0	-	-

Périodes	Fèves fourragères	Graines de lin	Pommes de terre	Betteraves demi-sucrières	Betteraves fourragères	Cossettes de chicorée	Lin brut	Paille de froment	Paille de seigle	Paille d'avoine
	F/100 kg									
1964	-	589,2	112,6	41,3	35,7	639,0	257,8	84,4	85,1	82,2
1965	-	603,3	170,3	51,5	32,8	474,7	206,5	62,1	62,0	61,5
1966	517,5	593,8	285,3	38,0	37,7	529,8	209,2	69,6	67,8	69,6
1967	468,8	616,3	147,6	32,7	35,4	556,7	251,3	90,6	82,0	83,3
1968	490,0	708,3	72,4	36,4	27,7	587,2	271,6	77,6	71,6	69,5
1969	467,5	688,7	192,5	34,1	35,4	587,5	240,0	110,6	105,0	104,3
1970	697,5	609,9	256,9	37,5	35,8	650,0	309,1	139,6	133,9	139,0
1971	-	517,1	92,6	-	25,3	706,8	285,2	135,7	142,6	131,0
janvier	-	557,5	113,1	-	27,5	715,0	357,1	194,7	193,4	191,1
février	-	545,0	92,5	-	27,5	-	357,1	166,2	173,7	160,8
mars	-	540,0	108,9	-	27,5	-	356,9	161,0	170,1	155,1
avril	-	555,0	85,6	-	27,5	715,0	354,7	161,3	164,9	155,5
mai	-	560,0	89,4	-	21,9	711,5	350,0	165,6	167,0	157,5
juin	-	514,2	87,1	-	20,0	708,0	335,3	149,6	154,3	143,2
juillet	-	515,6	94,3	-	-	708,0	248,6	127,8	132,5	122,2
août	-	496,0	77,8	-	-	708,0	234,7	106,1	123,5	113,5
septembre	-	470,0	90,0	-	-	708,0	195,8	93,4	110,4	89,7
octobre	-	468,8	92,9	-	-	701,0	201,6	100,0	114,6	97,1
novembre	-	484,2	93,9	-	-	692,5	209,7	100,7	106,6	95,1
décembre	-	498,8	85,6	-	-	701,0	220,8	101,4	100,0	90,8
1972										
janvier	-	504,0	91,3	-	-	701,0	236,1	104,3	101,9	94,3
février	-	547,5	90,6	-	-	701,0	228,1	115,9	114,7	108,5
mars	-	593,1	81,1	-	-	701,0	242,4	96,9	99,9	91,8
avril	-	596,3	97,7	-	15,0	701,0	239,1	90,0	93,5	85,9
mais	-	570,0	136,5	-	15,0	701,0	213,9	92,8	98,2	88,8
juin	-	546,9	167,9	-	-	701,0	213,2	91,7	94,1	87,8
juillet	-	557,5	217,9	-	-	701,0	235,9	89,6	93,2	85,1
août	-	553,1	216,8	-	-	701,0	254,2	77,5	76,9	74,4
septembre	-	591,9	227,9	-	-	701,0	292,2	69,9	70,4	66,9
octobre	-	647,5	284,8	-	45,0	620,0	287,5	71,9	74,1	67,5

(1) Source : Ministère de l'Agriculture.

MERCURIALES AGRICOLES (suite)

Moyenne des prix des produits agricoles relevés sur les marchés régulateurs du pays (suite)
Prix au producteur, taxes (soit taxes de transmission, soit T.V.A.) non comprises.

Périodes	Paille d'orge	Foin de prairie	Foin de trèfle	Foin de luzerne	Lait (1)	Beurre de laiterie	Beurre de ferme	Gros oeufs	Oeufs moyens	Gorets
	F/100 kg				F/litre	F/kg		F/pièce		F/kg sur pied
1964	83,1	158,6	183,5	208,2	4,3	95,3	99,0	1,4	1,3	43,2
1965	62,0	157,3	177,5	201,0	4,5	97,2	103,5	1,9	1,9	40,0
1966	69,8	166,2	178,6	211,4	4,6	97,2	104,6	1,6	1,5	41,6
1967	83,1	168,9	182,6	205,8	4,6	97,4	105,1	1,6	1,5	42,5
1968	72,2	163,2	191,9	207,4	4,5	93,9	101,9	1,7	1,6	41,8
1969	108,4	207,3	233,5	262,6	4,3	88,0	98,6	1,7	1,6	54,9
1970	145,2	229,4	238,3	269,6	4,5	88,5	99,0	1,4	1,2	52,0
1971	136,2	205,0	232,0	248,8	4,6	89,2	99,2	1,7	1,6	43,6
janvier	201,3	258,2	267,7	310,6	4,5	87,5	98,8	1,8	1,7	36,7
février	168,3	257,7	275,0	301,5	4,6	87,6	97,4	1,5	1,4	37,2
mars	163,5	223,9	237,3	255,2	4,6	87,8	97,2	1,6	1,6	38,9
avril	163,1	217,1	225,7	253,6	4,5	89,0	98,9	1,6	1,4	40,4
mai	166,3	211,9	221,3	238,5	4,4	89,6	98,3	1,2	1,1	41,7
juin	147,4	208,3	238,5	249,3	4,4	89,6	97,8	1,5	1,3	44,4
juillet	119,9	197,8	230,0	246,4	4,4	89,8	98,2	1,3	1,1	47,3
août	106,0	177,7	229,3	237,1	4,4	89,8	98,3	1,7	1,5	47,8
septembre	92,9	180,6	223,8	229,4	4,6	89,9	100,2	1,9	1,8	48,7
octobre	101,8	178,8	215,4	226,7	4,6	90,0	101,5	1,7	1,7	46,8
novembre	103,6	181,5	220,8	226,5	4,9	90,0	100,4	2,0	1,9	46,4
décembre	101,0	166,2	199,2	211,1	4,9	90,0	103,4	2,1	2,1	46,7
1972										
janvier	106,0	170,7	209,2	212,8	5,0	89,8	102,9	1,7	1,6	48,1
février	115,6	170,5	206,9	227,2	5,1	89,7	102,5	1,7	1,6	48,7
mars	100,0	172,5	210,0	219,9	5,0	89,7	104,6	1,8	1,6	46,0
avril	91,9	170,6	200,8	205,9	4,9	84,9	104,3	1,7	1,6	45,5
mai	97,6	175,1	211,5	224,9	4,8	89,9	102,1	1,6	1,5	49,1
juin	92,9	181,4	222,1	233,5	4,8	90,0	102,2	1,4	1,3	55,8
juillet	90,7	168,5	210,8	219,2	4,7	90,0	104,1	1,3	1,2	49,5
août	78,3	171,4	216,8	231,0	4,7(*)	90,4	104,5	1,6	1,3	50,9
septembre	72,2	166,5	206,2	224,2	4,8(*)	92,3	106,7	1,5	1,3	52,8
octobre	75,0	165,0	210,0	225,3	4,8(*)	93,0	108,0	1,5	1,5	50,9

Périodes	Boeufs	Taureaux	Vaches	Génisses	Porcs	Veaux	Moutons	Chevaux	Poules à bouillir	Poulets à rôtir
	F/kg sur pied									
1964	33,1	33,6	22,8	33,4	29,8	47,4	23,1	25,8	15,8	22,7
1965	33,7	33,6	24,0	34,1	29,6	48,6	22,8	28,0	17,3	24,0
1966	32,7	31,9	25,8	34,1	31,6	49,6	21,7	34,4	17,9	22,5
1967	34,0	34,8	25,1	34,2	29,5	48,0	21,6	38,2	15,5	22,2
1968	35,9	35,2	26,6	35,2	30,9	53,0	26,5	36,7	15,5	23,7
1969	39,0	37,2	28,7	37,3	35,9	57,5	28,6	31,9	14,7	24,9
1970	38,9	37,0	25,8	37,5	33,3	57,8	30,8	37,6	13,1	24,2
1971	38,5	38,4	29,3	36,8	30,5	58,2	29,2	36,3	14,1	24,0
janvier	37,5	38,3	25,5	34,6	31,0	63,0	31,3	34,3	14,7	27,0
février	37,3	37,1	26,3	34,5	29,3	60,1	30,0	34,8	14,9	25,6
mars	38,4	36,4	28,0	35,1	28,5	58,9	30,4	2[illegible],8	16,6	27,0
avril	39,5	36,4	30,8	37,3	27,6	57,0	28,9	35,2	14,5	25,6
mai	39,3	36,1	32,1	39,1	28,8	58,3	28,4	36,4	12,0	23,1
juin	39,5	36,7	31,8	40,3	30,4	53,7	27,6	37,3	13,8	26,2
juillet	38,5	37,5	29,0	39,0	30,9	47,0	27,4	37,3	12,9	21,6
août	38,8	39,1	29,9	38,1	31,3	52,4	27,3	37,7	12,9	23,9
septembre	38,0	40,0	30,1	36,8	33,2	56,5	28,0	39,1	14,8	22,8
octobre	36,6	40,1	29,4	34,3	31,7	58,9	28,5	37,6	14,5	22,9
novembre	38,3	41,1	29,6	35,5	31,5	65,1	31,1	35,5	13,7	21,1
décembre	39,9	41,7	29,6	36,5	31,8	67,7	31,7	35,3	14,2	21,6
1972										
janvier	42,0	42,5	32,9	39,5	32,4	68,1	32,7	36,5	14,2	21,1
février	42,4	43,1	34,9	40,6	33,5	65,8	32,5	37,1	14,9	25,9
mars	44,0	44,3	35,9	42,2	32,5	63,9	33,1	37,7	15,8	25,3
avril	46,8	45,4	38,9	45,4	31,9	64,9	33,1	38,9	15,0	25,8
mai	47,7	46,1	39,9	47,0	33,0	67,9	33,8	41,8	14,8	25,4
juin	46,5	45,3	36,5	45,0	33,9	62,0	34,4	41,3	15,2	24,0
juillet	46,0	46,5	33,5	44,5	31,9	59,0	34,6	40,5	13,2	23,0
août	47,2	48,8	33,6	45,7	31,6	72,8	34,1	41,2	14,1	22,9
septembre	45,8	50,3	32,1	44,8	34,5	69,5	32,8	43,0	14,9	23,8
octobre	43,4	48,5	31,3	42,5	34,6	67,4	32,4	42,6	15,0	23,9

(1) Lait livré à la laiterie.

IX.- INDICE DES PRIX RECUS PAR LES AGRICULTUEURS (1)

Base 1962/1964 = 100

Périodes	Froment	Seigle	Orge fourrager	Orge de brasserie	Avoine	Paille de froment	Lin	Betteraves sucrières	Pommes de terre	Produits végétaux
1964	101,8	97,5	99,6	98,3	96,5	96,7	91,4	107,7	67,1	94,9
1965	102,3	104,8	104,0	103,2	107,5	71,2	73,2	100,7	101,4	99,3
1966	100,2	108,6	102,6	105,6	104,9	79,9	74,2	114,1	164,3	113,8
1967	101,0	112,4	103,3	103,3	104,3	104,0	89,4	106,9	84,4	98,9
1968	100,0	114,0	104,4	104,5	104,5	89,1	96,4	101,9	45,4	89,9
1969	98,4	110,3	104,5	107,7	108,4	126,8	85,1	99,5	114,6	103,3
1970	105,2	116,5	115,6	121,7	119,9	160,1	109,6	107,2	153,0	119,2
1971	102,9	117,5	112,6	122,3	111,3	155,5	101,1	110,1	55,1	99,0
janvier	106,3	120,2	116,3	128,7	121,0	201,1	127,3	112,0	60,4	105,8
février	105,8	120,8	116,6	128,9	119,9	176,2	123,0	112,0	49,7	102,4
mars	103,3	121,2	113,7	122,1	113,3	186,8	123,3	112,0	58,9	102,9
avril	101,9	121,0	111,9	120,0	111,1	185,9	120,7	112,0	44,4	99,1
mai	102,5	119,8	110,9	118,6	111,5	179,5	121,1	112,0	46,7	99,4
juin	102,3	121,0	115,2	121,6	113,8	166,0	120,1	112,0	43,3	98,6
juillet	102,2	125,7	113,7	126,4	115,1	146,4	88,1	112,0	54,8	98,5
août	102,0	112,4	107,5	121,2	109,4	134,0	83,9	112,0	62,5	98,2
septembre	102,8	113,0	107,9	119,9	105,7	125,1	72,7	112,0	70,5	98,9
octobre	102,7	116,1	110,8	119,7	105,2	125,7	73,9	104,2	64,5	96,4
novembre	103,1	116,9	112,8	120,9	105,9	118,6	75,8	104,2	62,3	96,2
décembre	102,3	113,5	110,4	117,0	104,0	107,2	78,6	104,2	55,7	93,9
1972										
janvier	101,6	114,9	113,6	120,3	104,6	107,7	84,2	104,2	48,7	93,1
février	101,1	114,3	113,8	120,0	103,4	122,9	78,5	104,2	48,7	93,0
mars	101,1	117,2	115,9	123,3	103,6	112,5	83,7	104,2	43,9	92,4
avril	102,5	117,3	116,1	123,5	105,9	103,7	81,4	104,2	50,7	93,8
mai	103,0	118,2	116,6	122,2	105,9	100,5	74,0	104,2	71,3	97,4
juin	102,1	119,6	120,0	127,8	108,3	101,8	76,4	104,2	83,5	100,2
juillet	102,0	124,3	115,1	117,6	112,5	102,6	83,6	104,2	126,5	108,3
août	105,8	121,7	112,5	117,5	109,4	97,9	90,9	104,2	174,2	118,8
septembre	106,8	121,4	113,7	121,3	111,0	93,6	108,4	104,2	178,5	121,2
octobre	107,1	120,9	113,0	120,1	110,1	90,4	105,4	104,2(*)	197,9	124,6(*)

IX.- INDICE DES PRIX RECUS PAR LES AGRICULTEURS (suite)

Périodes	Boeufs	Génisses	Taureaux	Vaches	Veaux	Porcs (demi-gras)	Chevaux	Moutons
1964	113,7	114,9	118,5	118,1	107,5	107,6	106,0	116,4
1965	115,7	117,2	118,3	124,5	110,2	106,7	114,7	114,6
1966	112,4	117,2	112,4	134,2	112,7	114,8	141,5	109,2
1967	116,8	117,6	122,6	130,1	109,0	106,6	157,0	109,0
1968	123,4	121,2	123,9	138,0	120,5	111,6	150,3	133,9
1969	133,6	128,1	131,1	145,0	130,4	129,6	130,7	144,2
1970	133,6	128,8	130,2	134,1	131,1	120,1	154,5	154,9
1971	132,0	126,4	135,2	152,3	132,2	110,1	148,8	147,1
janvier	131,6	119,2	133,5	129,4	129,4	105,3	147,3	151,7
février	129,4	120,0	132,6	134,3	128,7	105,4	146,7	141,3
mars	128,5	116,4	127,3	138,3	132,6	107,0	144,9	140,6
avril	127,6	119,3	124,0	147,3	135,3	112,9	138,9	136,0
mai	125,0	124,3	123,9	152,2	140,1	112,2	141,1	141,0
juin	126,9	130,7	129,4	162,0	130,1	106,7	145,3	147,0
juillet	127,2	129,6	130,7	154,4	114,1	107,0	146,3	144,0
août	130,7	131,1	137,0	160,3	123,2	110,7	147,0	148,8
septembre	134,2	131,7	142,6	163,3	131,9	121,7	158,4	150,8
octobre	139,6	130,6	144,6	164,0	134,6	114,3	156,7	148,5
novembre	144,9	135,6	149,2	167,2	140,9	109,8	153,3	158,2
décembre	142,5	131,2	147,6	158,1	143,2	109,0	161,6	159,1
1972								
janvier	147,4	136,0	147,9	168,5	139,8	110,2	156,3	158,9
février	147,3	141,3	154,0	178,4	140,8	120,3	156,8	153,4
mars	147,2	139,9	154,9	177,4	143,6	122,3	157,2	153,1
avril	151,0	145,3	154,7	186,2	154,0	130,2	153,6	155,8
mai	151,9	149,2	158,1	189,0	163,0	128,4	161,9	168,0
juin	149,3	146,0	159,5	186,0	150,1	119,1	161,1	183,3
juillet	152,0	147,9	162,1	178,4	143,2	110,5	159,0	182,0
août	159,2	157,2	170,8	180,2	170,9	111,7	160,7	186,3
septembre	161,6	160,1	179,1	174,3	162,3	126,5	174,0	176,5
octobre	165,3	162,0	174,8	174,5	153,9	124,7	178,0	169,0

(1) Source : Ministère de l'Agriculture.

IX.- INDICE DES PRIX REÇUS PAR LES AGRICULTEURS (suite)

Base : 1962/1964 = 100

Périodes	Poulets à rotir	Poules à bouillir	Lait de laiterie	Beurre de ferme	Oeufs moyens	Produits animaux	Indice global
1964	97,9	104,1	111,7	109,1	88,6	107,9	105,2
1965	113,8	113,7	115,8	114,0	123,3	114,8	111,5
1966	106,9	118,4	116,3	115,4	100,1	114,2	114,1
1967	106,0	103,0	116,4	116,0	99,0	112,9	110,0
1968	112,6	102,5	114,2	112,5	108,2	115,8	110,3
1969	118,3	96,5	110,5	108,7	103,3	119,8	116,3
1970	114,9	86,2	115,2	109,1	80,7	115,7	116,5
1971	114,2	93,0	117,6	109,3	103,3	117,7	113,8
janvier	131,9	108,5	112,2	103,5	121,9	116,0	113,5
février	119,0	100,7	114,5	104,2	113,0	114,9	112,0
mars	121,0	101,7	117,8	107,5	122,8	117,4	114,1
avril	106,2	83,6	118,6	112,5	109,8	117,6	113,5
mai	91,8	67,6	117,6	113,4	82,1	114,2	111,1
juin	125,9	85,9	118,4	114,3	95,2	117,7	113,7
juillet	102,6	83,1	118,2	114,7	71,0	112,9	109,8
août	120,1	86,8	118,7	114,0	87,2	117,7	113,6
septembre	123,2	108,1	115,9	112,7	101,9	122,3	117,4
octobre	124,7	110,6	115,9	107,8	95,8	119,9	114,9
novembre	109,7	97,1	121,1	103,3	113,7	121,5 (*)	116,2
décembre	102,2	94,1	123,0	106,1	126,7	122,3	116,3
1972							
janvier	103,2	104,8	123,9	107,8	115,6	122,9	116,6
février	120,1	101,0	126,8	109,7	125,6	129,1	121,5
mars	113,3	96,9	130,0	115,7	129,1	131,0	122,9
avril	106,7	86,0	127,8	118,6	119,0	132,5	124,3
mai	100,8	83,6	128,5	117,8	113,3	132,2	124,9
juin	115,3	94,2	128,5	119,4	93,8	128,4	122,5
juillet	109,1	84,9	122,2	121,7	74,2	123,8	120,5
août	115,2	94,5	128,1 (*)	121,2	74,6	127,2 (*)	125,4 (*)
septembre	128,3	109,0	123,4 (*)	119,9	74,9	130,2 (*)	128,3 (*)
octobre	130,2	114,7	121,9 (*)	114,7	85,4	129,7 (*)	128,7 (*)

IX.- INDICE DES PRIX PAYES PAR LES AGRICULTEURS (1)

Base : 1962/1964 = 100

Périodes	Fermages	Salaires	Engrais	Aliments de bétail (2)	Semences plants	Matériel	Impôts	Frais généraux	Indice global
1964	103,6	111,8	99,9	101,7	100,8	103,7	100,7	103,2	105,0
1965	107,3	129,4	100,3	102,9	98,0	109,8	104,4	106,6	106,6
1966	109,2	141,5	102,4	105,8	110,9	114,8	120,2	110,3	110,7
1967	113,0	149,7	101,9	111,1	114,1	117,0	129,0	114,0	115,0
1968	115,5	159,0	98,9	111,5	106,2	128,3	134,1	117,5	117,2
1969	120,1	169,5	97,8	112,4	108,5	134,7	137,0	121,0	120,1
1970	121,9	184,3	97,3	118,2	111,4	141,6	140,4	126,3	125,9
1971	118,8	204,6	97,5	114,2	111,4 (*)	150,8	-	133,8	127,1
janvier	118,8	204,6	95,9	..	111,4 (*)	142,8	-	130,1	..
février	118,8	204,6	96,1	..	111,4 (*)	142,8	-	131,3	..
mars	118,8	204,6	99,2	..	111,4 (*)	152,4	-	132,0	..
avril	118,8	204,6	99,9	..	111,4 (*)	152,4	-	132,8	..
mai	118,8	204,6	96,9	..	111,4 (*)	152,4	-	133,1	..
juin	118,8	204,6	96,2	..	111,4 (*)	152,4	-	133,4	..
juillet	118,8	204,6	96,4	..	111,4 (*)	152,4	-	133,8	..
août	118,8	204,6	99,5	..	111,4 (*)	152,4	-	134,5	..
septembre	118,8	204,6	93,5	..	111,4 (*)	152,4	-	135,7	..
octobre	118,8	204,6	93,7	..	111,4 (*)	152,4	-	136,1	..
novembre	118,8	204,6	93,3	..	111,4 (*)	152,4	-	136,4	..
décembre	118,8	204,6	100,9	..	111,4 (*)	152,4	-	137,0	..
1972									
janvier	118,8 (*)	204,6 (*)	103,7	115,3	112,6 (*)	152,4	-	137,6	128,8 (*)
février	118,8 (*)	204,6 (*)	103,8	115,3	112,6 (*)	152,4	-	138,2	129,0 (*)
mars	118,8 (*)	204,6 (*)	105,1	115,3	112,6 (*)	153,9	-	138,5	129,2 (*)
avril	118,8 (*)	204,6 (*)	104,8	115,3	112,6 (*)	153,9	-	138,8	129,2 (*)
mai	118,8 (*)	204,6 (*)	102,5	115,2	112,6 (*)	153,9	-	138,8	128,9 (*)
juin	118,8 (*)	204,6 (*)	102,5	115,2	112,6 (*)	153,9	-	139,9	129,1 (*)
juillet	118,8 (*)	204,6 (*)	102,7	115,2	112,6 (*)	153,9	-	140,6	129,2 (*)
août	118,8 (*)	204,6 (*)	106,0	115,2	112,6 (*)	153,9	-	141,1	129,6 (*)
septembre	118,8 (*)	204,6 (*)	102,0	116,7	112,6 (*)	153,9	-	141,8	129,9 (*)
octobre	118,8 (*)	204,6 (*)	102,7	116,7	112,6 (*)	153,9	-	142,6	130,1 (*)

(1) Source : Ministère de l'Agriculture.
(2) Indice annuel disponible à partir de 1962.
Indice mensuel disponible à partir de janvier 1972.

X. MISE EN MOUTURE DU FROMENT EN MEUNERIE INDUSTRIELLE (tonnes) (1)

Périodes	Réception de froment			Mises en mouture et sorties			Farines	
	Indigène	Exotique	Total	Indigène	Exotique	Total	Stocks	Farines produites
1964	564 243	485 275	1 049 544	541 270	547 723	1 088 993	114 945	785 043
1965	613 869	484 046	1 097 910	621 699	442 049	1 063 748	149 002	860 708
1966	558 281	505 253	1 062 534	567 024	514 370	1 081 394	131 309	775 398
1967	577 265	473 697	1 050 962	534 312	484 068	1 018 379	163 888	729 300
1968	515 549	502 380	1 017 929	542 817	493 720	1 036 537	145 280	706 528
1969	425 664	611 535	1 037 199	456 004	604 942	1 060 946	129 338	701 177
1970	342 610	712 883	1 055 493	328 694	721 979	1 050 673	134 158	709 613
1971	403 455	604 242	1 007 697	414 812	581 427	996 239	145 624	683 663
1972								
du 2 au 16 janvier	15 716	12 620	28 336	14 384	24 928	39 312	134 649	26 673
du 16 au 30 janvier	14 516	23 506	38 023	15 401	25 168	40 569	132 103	27 122
du 30 janvier au 13 février	15 194	28 740	43 934	13 949	26 388	40 337	135 700	27 245
du 13 au 27 février	13 719	31 746	45 465	14 653	24 847	39 500	141 665	28 329
du 27 février au 12 mars	9 889	14 408	24 297	13 683	24 117	37 800	128 161	27 215
du 12 au 26 mars	12 678	18 298	30 976	14 008	24 267	38 275	120 862	24 293
du 26 mars au 9 avril	14 264	15 214	29 478	12 588	21 611	34 199	116 141	24 449
du 9 au 23 avril	19 969	26 202	41 171	14 687	24 983	39 670	122 643	28 584
du 23 avril au 7 mai	16 830	13 640	30 470	13 076	22 237	35 613	117 499	25 235
du 7 au 21 mai	18 736	20 209	38 945	13 944	22 075	36 019	120 425	24 545
du 21 mai au 4 juin	20 529	20 223	40 752	11 299	22 308	33 607	127 569	23 915
du 4 au 18 juin	21 773	23 081	44 854	14 011	23 966	37 977	134 446	26 770
du 18 juin au 2 juillet	17 598	18 363	35 962	11 960	22 417	34 377	136 031	24 242
du 2 au 16 juillet	8 862	14 566	23 428	11 283	22 965	34 248	125 211	23 768
du 16 au 30 juillet	4 319	8 365	12 684	7 744	6 543	14 287	123 608	6 618
du 30 juillet au 13 août	1 493	24 153	25 646	22 213	27 725	49 938	99 317	32 850
du 13 au 27 août	12 244	20 269	32 513	17 458	21 343	38 801	93 029	25 275
du 27 août au 10 septembre	40 909	29 791	70 700	19 800	23 103	42 883	120 846	26 901

(1) En application de l'arrêté royal du 10 mars 1969, paru au Moniteur Belge du 27 mars 1969, une statistique de l'activité et des stocks des meuneries industrielles agréées est exécutée par quinzaine.

XI. IMPORTANCE DU CHEPTEL PORCIN (1).

Dates	Nature de l'enquête	Nombre de détenteurs de porcs	Porcelets d'un poids vif de moins de 20 kg	Porcs d'un poids vif de 20 kg à moins de 50 kg	Porcs d'un poids vif de 50 kg et plus					Ensemble
					Porcs à l'engrais (y compris verrats de réforme et truies de réforme)	Porcs reproducteurs				
						Total	dont :			
							Verrats (2)	Truies sallies (2)	Truies d'élevage non saillies (2)	
1966										
1 mars	sondage	96 596	710 854	554 633	. .	. .	. .	274 657		2 090 889
15 mai	recensement	94 597	609 150	550 057	453 960	334 534	13 241	277 364		1 947 701
1 sept.	sondage	103 695	862 542	662 645	. .	. .	. .	287 955		2 273 172
1 déc.	recensement	101 660	642 562	654 495	476 817	342 730	14 407	288 658		2 116 604
1967										
1 mars	sondage	103 831	791 000	686 600	. .	. .	. .	310 600		2 340 700
15 mai	recensement	92 262	736 681	649 481	520 463	393 741	16 002	324 348		2 300 366
1 sept.	sondage	100 426	1 026 400	838 700	. .	. .	. .	356 100		2 878 600
15 déc.	recensement	96 077	738 909	722 952	557 481	372 908	15 582	318 176		2 392 250
1968										
1 mars	sondage	90 709	884 200	776 800	. .	. .	. .	337 400		2 656 600
15 mai	recensement	90 017	823 920	679 728	580 652	394 911	16 221	329 123		2 479 211
1 sept.	sondage	95 960	937 600	780 400	. .	. .	. .	338 500		2 858 500
1 déc.	recensement	88 964	747 816	672 847	696 888	386 752	16 696	244 724	125 332	2 504 303
1969										
1 mars	sondage	80 798	899 600	680 800	793 400	. .	. .	257 700	164 500	2 816 100
15 mai	recensement	82 245	887 158	711 728	734 367	446 650	18 972	279 206	148 472	2 779 903
1 sept.	sondage	87 800	976 000	847 000	867 000	516 000	. .	305 000	187 000	3 206 000
1 déc.	recensement	86 476	933 008	791 578	851 758	517 624	22 235	324 867	170 522	3 093 968
1970										
1 mars	sondage	80 800	1 150 000	842 000	1 056 000	589 000	. .	346 000	218 000	3 637 000
15 mai *	recensement	83 800	1 186 700	954 400	975 300	607 800	25 300	395 200	187 300	3 724 200
1 sept.	sondage	86 300	1 381 000	972 000	1 271 000	659 000	30 000	380 000	249 000	4 283 000
1 déc.	recensement	84 249	1 127 105	1 031 589	1 124 042	552 524	24 475	345 692	182 357	3 835 260
1971										
1 mars	sondage	83 500	1 226 000	1 049 000	1 364 000	584 000	27 000	352 000	205 000	4 223 000
15 mai	recensement	75 955	1 180 597	1 013 255	1 170 539	547 243	24 460	343 894	178 889	3 911 634
1 sept.	sondage	77 300	1 215 000	1 108 000	1 346 000	575 000	27 000	337 000	211 000	4 244 000
1 déc.	recensement	75 855	1 079 212	1 069 378	1 233 506	542 710	24 208	336 919	181 583	3 924 806
1972										
1 mars	sondage	69 000	1 324 000	1 098 000	1 256 000	602 000	27 000	364 000	211 000	4 280 000
15 mai	recensement	71 932	1 284 753	1 115 874	1 288 550	593 672	26 530	368 792	198 350	4 282 849
1 sept	sondage	74 000	1 369 400	1 223 000	1 505 200	639 400	29 000	362 000	248 400	4 737 000

(1) A partir du recensement au 1er décembre 1968 et en application d'une directive prise par le Conseil des Communautés Européennes, une nouvelle nomenclature du cheptel porcin a été adoptée, elle est basée sur le poids des animaux et non plus sur leur âge.

(2) Jusqu'au 1er septembre 1968 inclus, non compris les porcs d'élevage de 4 à moins de 6 mois.

STATISTIQUES ANNUELLES

RECENSEMENT AGRICOLE ET HORTICOLE AU 15 MAI 1972

RECENSEMENT AGRICOLE ET HORTICOLE AU 15 MAI 1972

Les personnes assujetties au recensement agricole et horticole au 15 mai 1972 sont les suivantes :

1° toutes les personnes physiques ou morales dont l'exploitation a son siège en Belgique, et qui, à la date du 15 mai et à quelque titre que ce soit : produisent en vue de vendre des produits végétaux ou animaux, y compris celles qui produisent sous contrat, à savoir : pour les produits végétaux, les utilisateurs du sol; pour les produits animaux, les détenteurs des animaux.

2° les établissements pénitentiaires, pensionnats, maisons de repos, hospices ou autres établissements similaires, communautés religieuses ou autres, les établissements d'expérimentation ou de recherche, les services de plantations d'organismes publics produisant pour les besoins de ceux-ci les exploitations dépendant d'un établissement d'instruction, pour autant qu'ils exploitent au moins un are ou qu'ils détiennent des animaux, qu'ils produisent ou non pour la vente.

3° les personnes physiques ou morales qui exécutent des travaux agricoles ou horticoles pour le compte d'agriculteurs, d'éleveurs ou d'horticulteurs ou mettent à la disposition des agriculteurs, éleveurs ou horticulteurs, des machines, instruments ou installations agricoles ou horticoles;

4° les coopératives d'utilisation en commun de machines agricoles ou horticoles pour autant qu'elles aient leur siège en Belgique.

Les résultats de ce recensement, disponibles aux niveaux suivants : communes, cantons judiciaires, arrondissements administratifs et fractions de régions agricoles dans les provinces, peuvent être consultés à l'Institut national de Statistique.

REPARTITION PAR PROVINCE ET REGION AGRICOLE
DU NOMBRE TOTAL D'EXPLOITATIONS RECENSEES, D'EXPLOITATIONS DETENANT DES BOVIDES ET DES PORCS

Provinces et Régions agricoles	Nombre total d'exploitations recensées	Nombre d'exploitations détenant des bovidés	Nombre d'exploitations détenant des porcs
PROVINCES			
Anvers	17 948	10 941	5 015
Brabant	27 761	12 745	9 748
Hainaut	16 188	12 702	6 002
Liège	15 439	12 257	5 905
Limbourg	14 371	8 343	7 265
Luxembourg	10 525	8 801	4 238
Namur	9 670	6 990	3 176
Flandre orientale	28 556	19 831	13 489
Flandre occidentale	24 928	18 944	17 094
REGIONS AGRICOLES			
Dunes et Polders	5 643	4 123	3 616
Région sablonneuse	36 465	22 924	16 550
Campine	18 871	12 616	7 260
Région sablo-limoneuse	44 417	26 278	19 601
Région limoneuse	25 244	17 711	13 209
Région herbagère (Liège)	7 449	6 060	2 689
Campine hennuyère	149	115	58
Condroz	8 123	5 711	2 587
Haute Ardenne	3 757	3 425	772
Région herbagère (Fagne)	1 117	937	247
Famenne	3 740	2 953	1 024
Ardenne	8 326	7 035	3 562
Région jurassique	2 085	1 666	757
Le Royaume	165 386	111 554	71 932

LE ROYAUME

COMPARAISON ENTRE LES RESULTATS DES RECENSEMENTS AGRICOLES ET HORTICOLES AU 15 MAI 1971 ET 1972
CULTURES

Spécification	15.5.1971	15.5.1972
	ha a	ha a
Prés et prairies		
Prairies temporaires à faucher :		
de ray-grass italien et de Westerwold	32 171,02	29 451,28
autres	10 973,82	10 399,58
Prairies temporaires à pâturer	10 902,24	5 969,84
Prés et prairies permanents exclusivement ou principalement :		
pour la fauche	183 087,02	177 413,38
pour la pâture	544 806,95	544 862,82
Total	781 941,05	768 096,90
Céréales		
Froment d'hiver	151 454,63	170 076,77
Froment de printemps	41 479,62	33 971,24
Seigle d'hiver	23 554,31	21 373,74
Epeautre	7 621,32	7 408,74
Orge d'hiver (escourgeon)	68 594,72	84 208,09
Orge de printemps	80 588,32	64 516,55
Avoine	70 973,96	66 801,49
Maïs cultivé pour la graine	3 265,41	4 558,05
Méteil (seigle et froment en mélange)	759,71	899,57
Autres céréales et mélanges de céréales autres que méteil	9 061,79	8 436,13
Total	457 353,79	462 250,37
Légumes à cosse récoltés secs		
Haricots secs	553,81	662,82
Pois secs	3 454,15	2 225,05
Féveroles (grosses et petites)	1 144,38	1 018,34
Mélanges de céréales et de légumes secs (pour la graine)	236,77	117,00
Total	5 389,11	4 023,21
Plantes industrielles		
Betteraves sucrières (excepté les semences)	93 138,84	100 517,82
Lin	12 452,73	8 048,36
Chicorée à café (excepté les semences)	1 209,94	692,49
Colza d'hiver	497,28	955,35
Colza d'été	104,29	52,56
Autres plantes oléagineuses	16,48	2,20
Tabac	711.02	687,02
Houblon	1 036,02	1 144,92
Plantes médicinales, aromatiques et condimentaires	28,96	39,69
Total	109 195,56	112 140,41
Semences agricoles et plants pour la vente		
Semences de graminées	688,11	687,77
Semences de trèfles	9,49	8,85
Semences de betteraves sucrières	331,72	315,21
Semences de chicorée à café	15,06	7,55
Semences de betteraves fourragères	127,79	92,03
Semences de navets	67,47	54,13
Autres semences	25,87	22,08
Plants de pommes de terre	326,51	278,33
Total	1 592,02	1 465,95

CULTURES (suite)

Spécification	15.5.1971	15.5.1972
Cultures fourragères		
a) Plantes racines et tuberculifères (en culture principale)	ha a	ha a
Betteraves fourragères et mi-sucrières excepté les semences)	30 677,90	28 144,97
Carottes fourragères	303,59	287,82
Choux-navets (rutabagas)	80,60	64,05
Toutes autres plantes racines et tuberculifères	79,23	69,62
Total	31 141,32	28 566,46
b) Fourrages verts		
Trèfle rouge ou violet ou ordinaire en semis pur	4 624,07	3 754,36
Autres trèfles non mélangés avec graminées	1 357,76	842,53
Luzerne	6 427,05	7 635,53
Maïs à ensiler à l'état laiteux	24 747,92	33 287,36
Choux fourragers et moelliers	332,07	240,96
Autres fourrages verts et mélanges (excepté les prés et prairies)	6 540,92	6 176,29
Total	44 029,79	51 937,03
Pommes de terre (excepté les cultures de plants)		
Pommes de terre hâtives (récoltées avant le 1er août)	4 049,61	3 399,06
Pommes de terre mi-hâtives	25 383,60	21 812,31
Pommes de terre mi-tardives et tardives	12 788,93	11 459,28
Total	42 222,14	36 670,65
Cultures agricoles non spécifiées	109,56	83,43
Cultures de plein air de fleurs, de bulbes à fleurs, de fleurs à couper et de plantes ornementales pour la vente		
Fleurs à couper	122,79	122,06
Chrysanthèmes	..	61,70
Plantes vivaces (rustiques) et plantes en massif	73,80	81,64
Bégonias	250,27	250,60
Azalées	204,30	213,13
Tulipes (pour le bulbe)	14,78	5,17
Autres bulbes et tubercules à fleurs	33,28	22,83
Autres plantes ornementales pour la fleur et pour le feuillage	73,51 120,37	118,98
Total	893,10	876,11
Cultures fruitières de plein air (y compris les prés - vergers) pour la vente		
Vergers à hautes tiges	7 861,77	6 831,81
Vergers à basses tiges	9 615,83	9 671,30
Fraisiers : pour l'industrie	396,77	405,80
pour consommation à l'état frais	469,64	516,52
Fraisiers sous tunnels de plastique ou cloches	106,54	111,67
Fraisiers sous monovitres	27,63	29,48
Framboisiers (en culture principale)	31,22	29,91
Groseilles vertes	12,80	12,62
Groseilles rouges	102,19	88,46
Cassis	7,35	11,55
Mûres	0,87	1,13
Total	18 632,61	17 710,25
Cultures de plein air d'arbres et d'arbustes de pépinières destinés à la vente	1 764,86	1 882,95

CULTURES (suite)

Spécification	15.5.1971	15.5.1972
Cultures maraîchères de plein air pour la vente :	ha a	ha a
Pois verts : pour l'industrie de la conserve	9 356,00	9 351,25
pour consommation à l'état frais	452,35	836,33
Haricots verts : pour l'industrie de la conserve	2 655,09	2 390,35
pour consommation à l'état frais	280,58	236,24
Carottes potagères : pour l'industrie de la conserve	825,52	1 152,01
pour consommation à l'état frais	250,10	215,90
Céleris blancs : pour l'industrie de la conserve	132,30	131,23
pour consommation à l'état frais	42,06	33,09
Epinards : pour l'industrie de la conserve	104,80	136,21
pour consommation à l'état frais	73,62	70,19
Cerfeuil : pour l'industrie de la conserve	23,07	20,08
pour consommation à l'état frais	12,12	12,40
Petits oignons blancs (pour conserve)	24,47	14,18
Autres oignons	438,42	318,95
Chicorée witloof pour la production de chicons	3 830,83	3 815,00
Tomates	158,23	154,19
Choux-fleurs	608,88	660,19
Asperges	201,55	186,71
Laitue pommée	433,42	447,96
Choux rouges	308,10	241,95
Choux blancs	133,24	109,60
Choux de Savoie	115,96	105,98
Poireaux	445,02	399,53
Echalotes	18,37	26,98
Céleris verts	78,29	63,97
Céleris raves	163,17	109,51
Scorsonères	2 551,30	2 024,93
Chicorées frisées et scaroles	36,75	37,72
Cornichons	241,36	340,96
Radis	14,00	11,36
Rhubarbe	21,30	21,73
Autres légumes (non compris les fraises)	617,30	596,97
Total	24 647,56	24 273,65
Cultures de plein air de semences horticoles, de plants de légumes et de plants de fleurs pour la vente :		
Semences maraîchères	17,76	19,61
Semences de fleurs et de plantes d'ornement	4,54	6,36
Autres semences horticoles	2,55	3,68
Plants de légumes	36,79	34,68
Plants de fraisiers	44,04	50,31
Plants de fleurs et de plantes ornementales	60,91	86,74
Total	166,59	201,38
Cultures sous verres pour la vente		
Superficie totale sous serres, warenhuis, châssis	1 757,47	1 770,28
dont occupée le 15 mai par :	m^2	m^2
Semences maraîchères	17 345	17 822
Semences de fleurs et de plantes d'ornement	66 570	49 386
Plants de légumes	300 440	293 665
Plants de fleurs, de plantes d'ornement et de parterre	353 400	370 300
Cultures maraîchères sous verre :		
Tomates sous verre chaud	4 163 281	4 081 538
Tomates sous verre froid	2 652 413	2 740 302
Concombres	200 502	296 547
Cornichons	156 958	172 954
Melons	180 876	210 369
Autres	1 346 575	1 230 966
Cultures de fleurs sous verre :		
Azalées	692 662	759 929
Plantes à tubercules	274 247	269 956
Plantes de serre chaude et froide :	1 291 121	1 430 206
Fleurs à couper : Roses	579 175	635 968
Oeillets	294 305	322 916
Chrysanthèmes	331 154	295 486
Autres	321 817	360 340
Pépinières sous verres	19 644	20 410

CULTURES (suite)

Spécification	15.5.1971	15.5.1972
Cultures fruitières sous verre :	m2	
Raisins : Royal	2 688 157	2 523 481
Frankenthal	34 716	33 720
Colman	406 250	362 106
Muscat	132 056	131 693
Autres	74 482	53 582
Pêches	19 190	19 166
Fraises	601 857	667 123
Autres fruits	4 258	10 770
Cultures horticoles pratiquées exclusivement pour la consommation du ménage du déclarant		
Jardins potagers	17 421 985	15 672 683
Cultures fruitières de plein air	13 217 175	11 623 735
Superficie sous serres, warenhuis, châssis, cloches	245 517	240 239
Total	30 884 677	27 536 657
Total (chiffres arrondis à l'ha, a)	3 088,85	2 754,09
Oseraies	213,17	202,98
Jachères	5 328,49	5 657,72
RECAPITULATION GENERALE		
Prés et prairies	781 941,05	768 096,90
Céréales	457 353,79	462 250,37
Légumes à cosse récoltés secs	5 389,11	4 023,21
Plantes industrielles	109 195,56	112 140,41
Semences agricoles et plants pour la vente	1 592,02	1 465,95
Plantes racines et tuberculifères	31 141,32	28 566,46
Fourrages verts	44 029,79	51 937,03
Pommes de terre	42 222,14	36 670,65
Cultures agricoles non dénommées	109,56	83,43
Fleurs, bulbes à fleurs, fleurs à couper et plantes ornementales	893,10	876,11
Cultures fruitières	18 632,61	17 710,25
Arbres et arbustes de pépinières	1 764,86	1 882,95
Cultures de légumes	24 647,56	24 273,65
Semences horticoles, de plants de légumes et de plants de fleurs	166,59	201,38
Cultures sous verre pour la vente	1 757,47	1 770,28
Cultures horticoles pour la consommation du ménage du déclarant	3 088,85	2 754,09
Oseraies	213,17	202,98
Jachères	5 328,49	5 657,72
Superficie agricole utilisée	1 529 467,04	1 520 563,82

B. ANIMAUX (nombre)

Spécification	15.5.71	15.5.1972
A. Chevaux de gros trait belge et ardennais		
a) de moins de 1 an	2 007	1 882
b) de 1 à moins de 3 ans :		
femelles	1 738	1 615
autres	751	622
c) de 3 ans et plus :		
juments	24 993	22 839
étalons	422	370
hongres	8 113	6 816
TOTAL	38 024	34 144
B. Autres chevaux		
a) de moins de 1 an	2 633	2 482
b) de 1 à moins de 3 ans :		
femelles	2 921	2 808
autres	1 689	1 648
c) de 3 ans et plus :		
juments	11 964	11 672
étalons	1 073	1 134
hongres	5 714	5 514
TOTAL	25 994	25 258
TOTAL DES CHEVAUX AGRICOLES ET NON AGRICOLES	64 018	59 402
C. Anes, mulets et bardots		
TOTAL	602	495
D. Bovidés		
a) Veaux de moins de 3 mois	336 200	360 592
b) Veaux de 3 mois à moins de 1 an :		
à l'engrais	76 576	81 066
autres : mâles	141 977	134 293
femelles	241 389	230 069
c) Bovidés de 1 à moins de 2 ans :		
génisses d'élevage	347 935	350 580
taurillons réservés comme reproducteurs	17 539	17 421
animaux à l'engrais : mâles	207 517	195 193
femelles	105 369	88 404
d) Bovidés de 2 ans et plus :		
taureaux reproducteurs	15 317	15 281
génisses d'élevage	200 711	211 372
femelles reproductrices :		
pour la traite (y compris vaches de réforme)	967 265	963 719
pour la spéculation du veau au pis (y compris vaches de réforme)	48 429	46 530
primipares à l'engrais	14 862	14 730
autres animaux à l'engrais	118 739	115 838
TOTAL	2 839 825	2 825 088

ANIMAUX (suite)

Spécification	15.5.1971	15.5.1972
E. Porcs		
a) Porcelets d'un poids vif de moins de 20 kg	1 180 597	1 284 753
b) Porcs d'un poids vif de 20 à moins de 50 kg	1 013 255	1 115 874
c) Porcs à l'engrais (y compris les verrats de réforme et les truies de réforme) d'un poids vif :		
- de 50 à moins de 80 kg	820 202	897 107
- de 80 à moins de 110 kg	336 343	377 456
- de 110 kg et plus	13 994	13 987
d) Porcs reproducteurs d'un poids vif de 50 kg et plus :		
- verrats	24 460	26 530
- truies saillies :		
1. truies saillies pour la première fois	77 969	93 538
2. autres truies saillies	265 925	275 254
- truies d'élevage non saillies :		
1. jeunes truies non encore saillies	54 673	67 939
2. autres truies	124 216	130 411
TOTAL	3 911 634	4 282 849
F. Volaille		
Poules pondeuses en âge de ponte	12 979 610	12 996 740
Poules et poulettes non en âge de ponte	4 434 051	4 110 452
Poules à bouillir	677 214	345 876
Poulets de chair (non compris les poussins d'un jour)	11 029 432	11 335 003
Canards	145 099	87 780
Oies	16 684	24 248
Dindons	141 590	157 931
Pintades	300 683	148 968
G. Moutons		
a) de moins de 1 an	38 700	38 756
b) de 1 an et plus : mâles	4 489	4 237
femelles	46 328	46 201
TOTAL	89 517	89 194
H. Chèvres		
TOTAL	3 288	3 494
I. Lapins		
TOTAL	140 498	139 097
J. Apiculture		
Ruches en paille	1 708	1 555
Caisses à cadres mobiles	27 249	27 385

MATERIEL AGRICOLE (nombre)

Spécification	15.5.1971	15.5.1972
Tracteurs : à essence ou à essence et pétrole	4 485	3 767
Diesel	84 930	86 337
Motoculteurs : à essence	5 399	4 730
Diesel	3 120	3 238
Moissonneuses batteuses (tout type)	8 162	8 207
Ramasseuses-presses pour paille et foin (tout type)	15 892	16 282
Machine automotrice combinée pour récolte de betteraves	1 004	1 268
Appareils de pulvérisation	17 358	18 485
Véhicules automoteurs pouvant servir au transport et aux travaux agricoles :		
à essence	2 039	1 835
Diesel	852	904
Installations de séchage fixes ou mobiles pour grains ou fourrages	2 187	2 238
Tanks refroidisseurs de lait	8 329	10 688
Installations de traite mécanique:		
a) à l'exploitation : sans canalisation à lait	44 189	43 078
avec canalisation à lait	3 593	3 876
b) en prairie	2 320	2 354

MAIN-D'OEUVRE (nombre)

Spécification		15.5.1971	15.5.1972
MAIN-D'OEUVRE SALARIEE ET NON SALARIEE			
Personnes occupées de façon permanente			
Chef d'exploitation :	H	100 767	94 674
	F	11 261	11 621
Membres du ménage :			
salariés :	H	4 411	4 434
	F	1 019	1 130
non salariés :	H	13 291	11 248
	F	20 176	18 852
Autres personnes :	H	6 636	6 179
	F	799	750
Personnes occupées de façon non permanente			
Chef d'exploitation :	H	52 868	51 488
	F	8 809	7 603
Membres du ménages :			
salariés :	H	1 293	755
	F	1 098	1 064
non salariés :	H	9 652	8 878
	F	31 585	29 478
Autres personnes :	H	2 662	2 563
	F	1 204	1 174

REPARTITION PAR PROVINCE

REPARTITION DES CULTURES PAR PROVINCE

Spécification	Anvers	Brabant	Hainaut	Liège	Limbourg
	ha a	ha a	ha a	ha a	ha a
Prés et prairies					
Prairies temporaires à faucher :					
de ray-grass italien et de Westerwold	9 037,87	2 075,38	1 215,94	256,75	2 654,39
autres	468,96	97,64	185,71	125,56	68,14
Prairies temporaires à pâturer	412,70	586,68	1 140,46	103,50	458,84
Prés et prairies permanents exclusivement ou principalement :					
pour la fauche	15 999,15	9 207,32	21 643,97	41 211,39	9 032,92
pour la pâture	45 633,72	42 489,83	75 100,59	77 228,22	28 728,46
Total	71 552,40	54 456,85	99 286,67	118 925,42	40 942,75
Céréales					
Froment d'hiver	735,85	31 541,93	47 832,38	19 139,27	7 942,03
Froment de printemps	866,85	7 431,58	6 241,13	3 206,56	1 521,27
Seigle d'hiver	3 792,46	2 019,88	713,52	134,57	3 903,13
Epeautre	19,28	35,95	243,73	235,89	12,85
Orge d'hiver (escourgeon)	937,31	18 977,43	14 597,32	11 510,26	6 817,96
Orge de printemps	1 295,26	4 637,05	5 477,83	1 936,10	1 731,90
Avoine	1 678,44	11 844,43	8 302,57	6 191,40	5 289,04
Maïs cultivé pour la graine	346,69	726,17	992,55	400,25	250,03
Méteil (seigle et froment en mélange)	7,29	12,96	35,62	102,66	17,47
Autres céréales et mélanges de céréales autres que méteil	37,75	46,21	282,02	1 036,38	67,39
Total	9 717,18	77 273,59	84 718,67	43 893,34	27 553,07
Légumes à cosse récoltés secs					
Haricots secs	11,60	7,73	8,92	4,53	6,95
Pois secs	1,44	62,49	611,07	83,25	27,38
Féveroles (grosses et petites)	10,06	12,98	138,74	62,84	-
Mélanges de céréales et de légumes secs (pour la graine)	0,12	9,25	23,63	11,60	14,75
Total	23,22	92,45	782,36	162,22	49,08
Plantes industrielles					
Betteraves sucrières (excepté les semences)	337,05	20 967,87	26 449,38	12 455,43	6 596,98
Lin	-	403,94	2 046,62	395,52	23,43
Chicorée à café (excepté les semences)	-	6,81	12,27	-	-
Colza d'hiver	-	20,70	109,40	37,30	-
Colza d'été	-	4,00	-	-	0,05
Autres plantes oléagineuses	-	-	1,20	-	-
Tabac	-	-	74,41	-	-
Houblon	-	198,54	8,80	-	-
Plantes médicinales, aromatiques et condimentaires	0,02	0,62	12,32	0,34	-
Total	337,07	21 602,48	28 714,40	12 888,59	6 620,46
Semences agricoles et plants pour la vente					
Semences de graminées	19,45	3,50	-	-	454,80
Semences de trèfles	0,08	0,23	-	-	-
Semences de betteraves sucrières	0,20	5,00	29,97	15,71	0,50
Semences de chicorée à café	-	0,19	-	-	-
Semences de betteraves fourragères	7,17	3,81	2,98	3,87	2,81
Semences de navets	0,15	0,05	0,60	-	-
Autres semences	0,02	0,27	1,65	-	0,50
Plants de pommes de terre	1,26	0,21	2,87	2,59	-
Total	28,33	13,26	38,07	22,17	458,61

REPARTITION DES CULTURES PAR PROVINCE (suite)

Spécification	Anvers	Brabant	Hainaut	Liège	Limbourg
Cultures fourragères					
a) Plantes racines et tuberculifères (en culture principale)	ha a	ha a	ha a	ha a	ha a
Betteraves fourragères et mi-sucrières excepté les semences)	4 128,87	3 039,45	1 725,81	326,43	1 537,42
Carottes fourragères	108,53	32,25	7,74	2,28	27,27
Choux-navets (rutabagas)	3,03	0,55	0,35	13,68	0,20
Toutes autres plantes racines et tuberculifères	9,14	16,48	13,19	0,32	3,51
Total	4 249,57	3 088,73	1 747,09	342,71	1 568,40
b) Fourrages verts					
Trèfle rouge ou violet ou ordinaire en semis pur	18,22	245,89	234,33	369,53	13,11
Autres trèfles non mélangés avec graminées	6,44	58,47	67,92	66,11	5,69
Luzerne	38,31	587,40	1 725,86	1 046,01	326,12
Maïs à ensiler à l'état laiteux	3 065,32	3 252,21	9 586,32	2 119,56	3 263,26
Choux fourragers et moelliers	24,95	26,39	48,86	17,98	4,49
Autres fourrages verts et mélanges (excepté les prés et prairies)	109,52	52,87	120,94	179,08	20,29
Total	3 262,76	4 223,23	11 784,23	3 798,27	3 632,96
Pommes de terre (excepté les cultures de plants)					
Pommes de terre hâtives (récoltées avant le 1er août)	284,87	269,88	84,65	6,57	21,06
Pommes de terre mi-hâtives	528,28	1 863,45	3 768,82	183,29	434,09
Pommes de terre mi-tardives et tardives	901,11	1 305,88	1 125,47	275,58	245,46
Total	1 714,26	3 439,21	4 978,94	465,44	700,61
Cultures agricoles non spécifiées	9,93	15,09	2,12	1,66	2,82
Cultures de plein air de fleurs, de bulbes à fleurs, de fleurs à couper et de plantes ornementales pour la vente					
Fleurs à couper	14,55	58,88	4,33	2,43	1,02
Chrysanthèmes	16,01	5,43	2,75	1,84	7,00
Plantes vivaces (rustiques) et plantes en massif	6,59	6,84	3,24	0,71	4,85
Bégonias	0,08	0,12	0,01	0,12	-
Azalées	0,26	0,03	0,11	0,01	0,05
Tulipes (pour le bulbe)	0,35	0,56	0,35	0,05	0,02
Autres bulbes et tubercules à fleurs	3,11	2,91	0,73	0,41	0,31
Autres plantes ornementales pour la fleur et pour le feuillage	10,85	7,80	1,37	2,40	2,19
Total	51,80	82,57	12,89	7,97	15,44
Cultures fruitières de plein air (y compris les prés - vergers) pour la vente					
Vergers à hautes tiges	91,95	736,48	67,44	2 222,14	3 022,27
Vergers à basses tiges	666,79	2 703,26	122,25	556,59	4 067,54
Fraisiers : pour l'industrie	263,08	59,92	2,01	1,87	37,39
pour consommation à l'état frais	30,43	331,65	4,75	2,85	36,64
Fraisiers sous tunnels de plastique ou cloches	32,75	16,86	7,41	0,99	12,22
Fraisiers sous monovitres	4,62	3,62	0,52	0,30	3,98
Framboisiers (en culture principale)	6,12	21,06	-	0,28	0,23
Groseilles vertes	1,23	6,07	-	0,16	3,52
Groseilles rouges	17,40	34,66	0,09	0,88	25,37
Cassis	0,87	1,76	-	0,08	8,35
Mûres	0,65	0,20	-	-	0,22
Total	1 115,89	3 915,54	204,47	2 786,14	7 217,73
Cultures de plein air d'arbres et d'arbustes de pépinières destinés à la vente	282,74	125,08	175,12	30,13	114,48

REPARTITION DES CULTURES PAR PROVINCE (suite)

Spécification	Anvers	Brabant	Hainaut	Liège	Limbourg
Cultures maraîchères de plein air pour la vente :	ha a	ha a	ha a	ha a	ha a
Pois verts : pour l'industrie de la conserve	180,13	1 399,43	2 374,30	1 784,79	310,17
pour consommation à l'état frais	30,11	136,03	265,75	164,42	0,23
Haricots verts : pour l'industrie de la conserve	153,08	588,07	13,35	381,46	347,60
pour consommation à l'état frais	53,17	93,10	1,38	25,91	7,88
Carottes potagères : pour l'industrie de la conserve	53,05	63,59	12,50	13,67	61,31
pour consommation à l'état frais	45,36	16,17	3,18	2,52	2,92
Céleris blancs : pour l'industrie de la conserve	5,82	6,53	0,04	0,05	0,11
pour consommation à l'état frais	14,33	2,82	0,42	0,13	0,77
Epinards : pour l'industrie de la conserve	19,12	25,77	0,04	9,60	1,50
pour consommation à l'état frais	15,82	33,45	0,89	4,33	0,67
Cerfeuil : pour l'industrie de la conserve	1,10	10,40	0,02	-	-
pour consommation à l'état frais	2,10	5,72	0,41	2,43	0,05
Petits oignons blancs (pour conserve)	0,81	3,39	0,12	1,42	0,07
Autres oignons	14,46	27,74	1,49	9,29	2,15
Chicorée witloof pour la production de chicons	127,43	1 172,56	42,13	5,10	3,23
Tomates	140,25	6,96	0,78	0,07	0,42
Choux-fleurs	461,50	57,06	0,20	0,01	2,79
Asperges	115,05	48,12	0,65	0,01	5,28
Laitue pommée	131,01	129,01	1,36	4,73	2,97
Choux rouges	53,03	34,03	4,26	5,80	3,70
Choux blancs	39,12	22,73	2,05	3,42	2,88
Choux de Savoie	20,69	27,64	2,03	5,75	3,15
Poireaux	163,83	64,78	3,01	4,26	15,33
Echalotes	12,23	4,74	0,18	0,18	0,02
Céleris verts	21,48	10,25	0,22	1,75	0,43
Céleris raves	17,70	5,16	0,55	1,90	2,24
Scorsonères	46,57	0,67	10,91	0,03	0,01
Chicorées frisées et scaroles	4,25	15,98	0,71	5,44	0,10
Cornichons	227,97	10,21	0,13	-	14,28
Radis	1,50	8,01	0,04	0,20	-
Rhubarbe	10,50	5,95	0,13	0,86	0,11
Autres légumes (non compris les fraises)	275,09	95,11	7,87	8,88	3,06
Total	2 457,66	6 131,18	2 751,10	2 448,41	795,43
Cultures de plein air de semences horticoles, de plants de légumes et de plants de fleurs pour la vente :					
Semences maraîchères	0,61	1,03	0,26	1,84	0,01
Semences de fleurs et de plantes d'ornement	0,57	0,68	0,19	0,18	-
Autres semences horticoles	0,92	0,94	0,14	-	-
Plants de légumes	5,25	3,37	1,75	1,43	5,77
Plants de fraisiers	15,81	2,55	0,72	0,99	9,27
Plants de fleurs et de plantes ornementales	12,11	7,56	4,72	3,13	6,26
Total	35,27	16,13	7,78	7,57	21,31
Cultures sous verres pour la vente					
Superficie totale sous serres, warenhuis, châssis	632,14	451,89	11,23	7,75	26,51
dont occupée le 15 mai par :	m^2	m^2	m^2	m^2	m^2
Semences maraîchères	8 002	2 500	1 500	1 700	-
Semences de fleurs et de plantes d'ornement	11 848	3 528	2 090	3 490	60
Plants de légumes	141 501	35 145	3 685	10 115	27 702
Plants de fleurs, de plantes d'ornement et de parterre	71 643	51 341	34 506	27 260	36 272
Cultures maraîchères sous verre :					
Tomates sous verre chaud	2 598 606	220 305	7 370	200	45 560
Tomates sous verre froid	1 297 019	236 832	10 081	2 275	83 903
Concombres	232 767	15 290	-	-	2 300
Cornichons	122 800	-	-	-	1 550
Melons	102 200	11 620	400	-	2 600
Autres	825 148	144 018	1 800	5 761	7 230
Cultures de fleurs sous verre :					
Azalées	10 975	10 405	825	-	600
Plantes à tubercules	6 570	20 028	850	300	700
Plantes de serre chaude et froide :	83 790	76 541	12 535	19 435	20 555
Fleurs à couper : Roses	107 560	178 149	3 600	-	800
Oeillets	20 420	71 780	2 950	-	-
Chrysanthèmes	78 564	85 886	9 960	1 300	1 800
Autres	72 716	153 630	8 206	2 175	4 400
Pépinières sous verres	7 900	1 360	4 255	75	580

REPARTITION DES CULTURES PAR PROVINCE (suite)

Spécification	Anvers	Brabant	Hainaut	Liège	Limbourg
	m2				
Cultures fruitières sous verre :					
Raisins : Royal	-	2 517 922	700	120	-
Frankenthal	-	29 168	975	345	100
Colman	-	361 551	-	-	-
Muscat	-	131 693	-	-	-
Autres	600	50 082	-	120	700
Pêches	-	17 366	-	200	-
Fraises	443 120	23 485	3 000	1 325	26 347
Autres fruits	250	8 820	-	-	-
Cultures horticoles pratiquées exclusivement pour la consommation du ménage du déclarant					
Jardins potagers	1 713 549	3 796 304	1 486 789	1 066 315	1 255 740
Cultures fruitières de plein air	433 512	1 779 390	721 230	468 175	593 340
Superficie sous serres, warenhuis, châssis, cloches	63 455	53 430	15 110	5 482	11 660
Total	2 210 516	5 629 124	2 223 129	1 539 972	1 860 740
Total (chiffres arrondis à l'ha, a)	221,09	562,99	222,41	154,04	186,10
Oseraies	14,38	24,25	43,13	23,79	3,71
Jachères	1 499,06	1 460,12	140,60	128,53	850,16
RECAPITULATION GENERALE					
Prés et prairies	71 552,40	54 456,85	99 286,67	118 925,42	40 942,75
Céréales	9 717,18	77 273,59	84 718,67	43 893,34	27 553,07
Légumes à cosse récoltés secs	23,22	92,45	782,36	162,22	49,08
Plantes industrielles	337,07	21 602,48	28 714,40	12 888,59	6 620,46
Semences agricoles et plants pour la vente	28,33	13,26	38,07	22,17	458,61
Plantes racines et tuberculifères	4 249,57	3 088,73	1 747,09	342,71	1 568,40
Fourrages verts	3 262,76	4 223,23	11 784,23	3 798,27	3 632,96
Pommes de terre	1 714,26	3 439,21	4 978,94	465,44	700,61
Cultures agricoles non dénommées	9,93	15,09	2,12	1,66	2,82
Fleurs, bulbes à fleurs, fleurs à couper et plantes ornementales	51,80	82,57	12,89	7,97	15,44
Cultures fruitières	1 115,89	3 915,54	204,47	2 786,14	7 217,73
Arbres et arbustes de pépinières	282,74	125,08	175,12	30,13	114,48
Cultures de légumes	2 457,66	6 131,18	2 751,10	2 448,41	795,43
Semences horticoles, de plants de légumes et de plants de fleurs	35,27	16,13	7,78	7,57	21,31
Cultures sous verre pour la vente	632,14	451,89	11,23	7,75	26,51
Cultures horticoles pour la consommation du ménage du déclarant	221,09	562,99	222,41	154,04	186,10
Oseraies	14,38	24,25	43,13	23,79	3,71
Jachères	1 499,06	1 460,12	140,60	128,53	850,16
Superficie agricole utilisée	97 204,75	176 974,64	235 621,28	186 094,15	90 759,63

REPARTITION DES ANIMAUX PAR PROVINCE (nombre)

Spécification	Anvers	Brabant	Hainaut	Liège	Limbourg
A. Chevaux de gros trait belge et ardennais					
a) de moins de 1 an	165	110	166	41	65
b) de 1 à moins de 3 ans :					
femelles	193	118	155	35	51
autres	69	39	47	15	25
c) de 3 ans et plus :					
juments	2 613	3 411	1 532	307	1 073
étalons	57	51	33	26	11
hongres	1 546	814	197	79	464
TOTAL	4 643	4 543	2 130	503	1 689
B. Autres chevaux					
a) de moins de 1 an	299	366	279	135	157
b) de 1 à moins de 3 ans :					
femelles	385	459	252	133	164
autres	218	278	174	89	90
c) de 3 ans et plus :					
juments	1 577	1 665	986	591	773
étalons	189	196	79	91	85
hongres	1 099	794	228	302	452
TOTAL	3 767	3 758	1 998	1 341	1 721
TOTAL DES CHEVAUX AGRICOLES ET NON AGRICOLES	8 410	8 301	4 128	1 844	3 410
C. Anes, mulets et bardots					
TOTAL	88	91	46	70	23
D. Bovidés					
a) Veaux de moins de 3 mois	32 831	27 525	49 066	39 985	20 950
b) Veaux de 3 mois à moins de 1 an :					
à l'engrais	29 178	5 541	4 569	3 805	13 537
autres : mâles	3 946	11 677	23 164	10 149	2 926
femelles	23 455	17 727	29 617	33 858	13 587
c) Bovidés de 1 à moins de 2 ans :					
génisses d'élevage	29 925	25 047	53 578	56 212	18 482
taurillons réservés comme reproducteurs	2 151	1 252	1 605	3 667	796
animaux à l'engrais : mâles	3 847	20 564	36 514	12 672	5 379
femelles	9 724	14 127	7 200	3 985	6 524
d) Bovidés de 2 ans et plus :					
taureaux reproducteurs	1 640	1 212	1 384	1 474	842
génisses d'élevage	19 760	16 172	32 275	28 526	11 380
femelles reproductrices :					
pour la traite (y compris vaches de réforme)	100 087	70 397	124 375	159 154	56 497
pour la spéculation du veau au pis (y compris vaches de réforme)	1 512	4 056	5 682	5 279	1 819
primipares à l'engrais	1 830	1 337	1 708	795	669
autres animaux à l'engrais	5 467	13 639	16 782	5 212	4 538
TOTAL	265 353	230 273	387 519	364 773	157 926

REPARTITION DES ANIMAUX PAR PROVINCE (suite)

Spécification	Anvers	Brabant	Hainaut	Liège	Limbourg
E. Porcs					
a) Porcelets d'un poids vif de moins de 20 kg	97 275	111 183	59 248	81 390	147 660
b) Porcs d'un poids vif de 20 à moins de 50 kg	115 167	86 820	42 890	72 589	116 704
c) Porcs à l'engrais (y compris les verrats de réforme et les truies de réforme) d'un poids vif :					
- de 50 à moins de 80 kg	101 313	66 091	29 312	57 050	89 740
- de 80 à moins de 110 kg	40 683	18 440	10 517	14 615	22 960
- de 110 kg et plus	1 504	1 832	710	480	515
d) Porcs reproducteurs d'un poids vif de 50 kg et plus :					
- verrats	2 211	2 084	1 662	1 667	2 871
- truies saillies :					
1. truies saillies pour la première fois	9 192	8 290	4 600	5 744	10 330
2. autres truies saillies	22 952	23 643	14 651	17 672	31 452
- truies d'élevage non saillies :					
1. jeunes truies non encore saillies	6 394	5 739	2 967	3 350	6 207
2. autres truies	7 149	11 163	4 777	7 171	16 895
TOTAL	403 840	335 285	171 334	261 728	445 334
F. Volaille					
Poules pondeuses en âge de ponte	3 147 370	1 120 104	393 763	355 060	1 847 789
Poules et poulettes non en âge de ponte	1 051 161	378 765	106 864	89 046	553 892
Poules à bouillir	70 099	44 224	4 107	3 779	46 759
Poulets de chair (non compris les poussins d'un jour)	2 840 727	767 569	488 416	58 801	2 205 513
Canards	2 425	3 094	10 439	3 284	3 292
Oies	1 405	1 424	2 039	1 110	680
Dindons	28 633	25 649	6 283	1 216	8 920
Pintades	85 933	1 372	1 419	5 053	5 242
G. Moutons					
a) de moins de 1 an	2 111	4 683	7 248	3 092	2 057
b) de 1 an et plus : mâles	408	617	787	248	261
femelles	3 711	6 118	9 193	3 619	2 656
TOTAL	6 230	11 418	17 228	6 959	4 974
H. Chèvres					
TOTAL	322	484	459	296	163
I. Lapins					
TOTAL	7 773	14 561	12 554	7 996	11 870
J. Apiculture					
Ruches en paille	348	118	91	148	246
Caisses à cadres mobiles	2 330	2 565	3 150	3 416	1 911

REPARTITION DU MATERIEL AGRICOLE PAR PROVINCE (nombre)

Spécification	Anvers	Brabant	Hainaut	Liège	Limbourg
Tracteurs : à essence ou à essence et pétrole	212	444	613	611	123
Diesel	5 267	12 431	13 309	11 461	6 211
Motoculteurs : à essence	652	1 314	288	208	277
Diesel	620	926	130	231	141
Moissonneuses-batteuses (tout type)	159	1 195	1 748	766	416
Ramasseuses-presses pour paille et foin (tout type)	841	1 417	2 712	2 391	646
Machine automotrice combinée pour récolte de betteraves	18	300	346	168	88
Appareils de pulvérisation	710	4 503	2 995	1 464	2 452
Véhicules automoteurs pouvant servir au transport et aux travaux agricoles :					
à essence	431	349	131	368	80
Diesel	166	171	62	125	61
Installations de séchage fixes ou mobiles pour grains ou fourrages	112	94	111	961	76
Tanks refroidisseurs de lait	511	679	2 179	1 634	721
Installations de traite mécanique ;					
a) à l'exploitation : sans canalisation à lait	4 661	4 166	6 059	6 412	2 399
avec canalisation à lait	367	355	484	620	330
b) en prairie	344	153	269	686	191

REPARTITION DE LA MAIN-D'OEUVRE PAR PROVINCE (nombre)

Spécification		Anvers	Brabant	Hainaut	Liège	Limbourg
MAIN-D'OEUVRE SALARIEE ET NON SALARIEE						
Personnes occupées de façon permanente						
Chef d'exploitation :	H	10 371	13 787	9 669	8 533	6 636
	F	814	1 898	1 361	2 176	680
Membres du ménage :						
salariés :	H	345	748	770	436	168
	F	110	193	61	47	51
non salariés :	H	1 124	1 412	1 387	1 112	972
	F	1 608	3 331	2 907	1 686	1 172
Autres personnes :	H	811	797	606	326	418
	F	60	49	77	57	32
Personnes occupées de façon non permanente						
Chef d'exploitation :	H	6 212	10 673	4 177	3 899	6 276
	F	551	1 403	981	831	779
Membres du ménages :						
salariés :	H	70	171	103	58	59
	F	146	328	35	31	112
non salariés :	H	821	1 833	677	1 215	983
	F	3 138	5 963	2 156	2 626	2 415
Autres personnes :	H	254	325	169	132	404
	F	144	256	49	90	77

REPARTITION DES CULTURES PAR PROVINCE

Spécification	Luxembourg	Namur	Flandre orientale	Flandre occidentale
Prés et prairies	ha a	ha a	ha a	ha a
Prairies temporaires à faucher :				
de ray-grass italien et de Westerwold	1 899,69	573,83	5 971,96	5 765,47
autres	8 185,52	654,46	253,07	360,52
Prairies temporaires à pâturer	1 581,36	817,29	597,45	271,56
Prés et prairies permanents exclusivement ou principalement :				
pour la fauche	35 311,42	25 244,54	11 357,71	8 404,96
pour la pâture	64 587,45	67 125,80	62 367,75	81 601,00
Total	111 565,44	94 415,92	80 547,94	96 403,51
Céréales				
Froment d'hiver	1 200,56	19 142,96	13 679,61	28 862,18
Froment de printemps	2 277,20	6 841,16	2 692,80	2 892,69
Seigle d'hiver	745,77	291,36	7 603,78	2 169,27
Epeautre	4 636,39	2 128,25	56,32	40,08
Orge d'hiver (escourgeon)	525,34	10 097,75	13 766,88	6 977,84
Orge de printemps	11 185,88	10 531,66	7 432,58	20 288,29
Avoine	9 349,87	6 530,70	7 573,54	10 041,50
Maïs cultivé pour la graine	56,50	238,46	717,33	830,07
Méteil (seigle et froment en mélange)	447,31	143,74	118,79	13,73
Autres céréales et mélanges de céréales autres que méteil	4 672,61	1 245,95	760,84	286,98
Total	35 097,43	57 191,99	54 402,47	72 402,63
Légumes à cosse récoltés secs				
Haricots secs	-	0,01	429,46	193,62
Pois secs	3,87	102,35	147,65	1 185,55
Féveroles (grosses et petites)	26,99	81,04	135,11	550,58
Mélanges de céréales et de légumes secs (pour la graine)	16,35	2,10	6,58	32,62
Total	47,21	185,50	718,80	1 962,37
Plantes industrielles				
Betteraves sucrières (excepté les semences)	46,90	10 460,38	6 626,69	16 577,14
Lin	113,30	947,78	565,77	3 552,00
Chicorée à café (excepté les semences)	-	-	7,97	665,44
Colza d'hiver	4,50	75,80	379,64	328,01
Colza d'été	2,00	12,75	6,05	27,71
Autres plantes oléagineuses	-	-	-	1,00
Tabac	23,33	45,10	21,11	523,07
Houblon	-	37,36	109,09	791,13
Plantes médicinales, aromatiques et condimentaires	-	-	25,39	1,00
Total	190,03	11 579,17	7 741,71	22 466,50
Semences agricoles et plants pour la vente				
Semences de graminées	-	-	189,95	20,07
Semences de trèfles	-	5,60	1,94	1,00
Semences de betteraves sucrières	-	14,10	3,95	245,78
Semences de chicorée à café	-	-	-	7,36
Semences de betteraves fourragères	0,35	1,03	11,77	58,24
Semences de navets	0,10	-	49,12	4,11
Autres semences	-	-	14,32	5,32
Plants de pommes de terre	103,36	2,56	86,22	79,26
Total	103,81	23,29	357,27	421,14

REPARTITION DES CULTURES PAR PROVINCE (suite)

Spécification	Luxembourg	Namur	Flandre orientale	Flandre occidentale
Cultures fourragères				
a) Plantes racines et tuberculifères (en culture principale)	ha a	ha a	ha a	ha a
Betteraves fourragères et mi-sucrières excepté les semences)	261,16	272,62	8 523,23	8 329,98
Carottes fourragères	0,40	-	31,40	77,95
Choux-navets (rutabagas)	31,71	10,90	1,69	1,94
Toutes autres plantes racines et tuberculifères	2,28	2,34	9,40	12,96
Total	295,55	285,86	8 565,72	8 422,83
b) Fourrages verts				
Trèfle rouge ou violet ou ordinaire en semis pur	623,44	2 036,19	102,62	111,03
Autres trèfles non mélangés avec graminées	207,23	403,38	10,39	16,90
Luzerne	648,63	2 127,68	53,49	1 082,03
Maïs à ensiler à l'état laiteux	1 835,82	4 561,45	3 533,01	2 070,41
Choux fourragers et moelliers	39,51	35,62	31,38	11,78
Autres fourrages verts et mélanges (excepté les prés et prairies)	3 489,84	1 970,81	117,19	115,75
Total	6 844,47	11 135,13	3 848,08	3 407,90
Pommes de terre (excepté les cultures de plants)				
Pommes de terre hâtives (récoltées avant le 1er août)	22,95	12,55	506,43	2 190,10
Pommes de terre mi-hâtives	739,43	236,10	6 178,00	7 880,85
Pommes de terre mi-tardives et tardives	426,71	184,70	2 856,74	4 137,63
Total	1 189,09	433,35	9 541,17	14 208,58
Cultures agricoles non spécifiées	4,23	20,83	15,14	11,61
Cultures de plein air de fleurs, de bulbes à fleurs, de fleurs à couper et de plantes ornementales pour la vente				
Fleurs à couper	1,07	0,61	29,41	9,76
Chrysanthèmes	0,25	0,25	15,14	13,03
Plantes vivaces (rustiques) et plantes en massif	0,17	0,26	45,69	13,29
Bégonias	0,01	-	248,59	1,67
Azalées	-	-	211,36	1,31
Tulipes (pour le bulbe)	0,02	0,04	0,13	3,65
Autres bulbes et tubercules à fleurs	0,08	0,10	8,37	6,81
Autres plantes ornementales pour la fleur et pour le feuillage	0,26	0,48	75,69	17,94
Total	1,86	1,74	634,38	67,46
Cultures fruitières de plein air (y compris les prés - vergers) pour la vente				
Vergers à hautes tiges	7,17	235,79	412,23	36,34
Vergers à basses tiges	1,09	153,07	1 163,64	237,07
Fraisiers : pour l'industrie	0,05	9,69	25,88	5,91
pour consommation à l'état frais	0,02	19,22	69,78	21,18
Fraisiers sous tunnels de plastique ou cloches	0,02	10,12	23,01	8,29
Fraisiers sous monovitres	-	0,17	14,68	1,59
Framboisiers (en culture principale)	-	0,21	1,10	0,91
Groseilles vertes	-	0,01	1,03	0,60
Groseilles rouges	-	0,16	7,21	2,69
Cassis	-	0,01	0,26	0,22
Mûres	-	-	0,06	-
Total	8,35	428,45	1 718,88	314,80
Cultures de plein air d'arbres et d'arbustes de pépinières destinés à la vente	63,36	37,19	866,29	188,56

REPARTITION DES CULTURES PAR PROVINCE (suite)

Spécification	Luxembourg	Namur	Flandre orientale	Flandre occidentale
Cultures maraîchères de plein air pour la vente :	ha a	ha a	ha a	ha a
Pois verts : pour l'industrie de la conserve	-	2 069,97	15,53	1 216,93
pour consommation à l'état frais	0,15	155,85	11,20	72,59
Haricots verts : pour l'industrie de la conserve	-	154,40	8,26	744,13
pour consommation à l'état frais	0,47	0,16	12,63	41,54
Carottes potagères : pour l'industrie de la conserve	0,03	0,03	34,73	913,10
pour consommation à l'état frais	0,96	1,20	35,13	108,46
Céleris blancs : pour l'industrie de la conserve	-	1,00	2,18	115,50
pour consommation à l'état frais	0,05	0,07	1,79	12,71
Epinards : pour l'industrie de la conserve	-	0,25	2,15	77,78
pour consommation à l'état frais	0,25	1,72	7,59	5,47
Cerfeuil : pour l'industrie de la conserve	-	-	0,06	8,50
pour consommation à l'état frais	-	0,27	1,05	0,37
Petits oignons blancs (pour conserve)	0,28	0,31	1,00	6,78
Autres oignons	0,62	1,45	126,24	135,51
Chicorée witloof pour la production de chicons	0,83	2,16	426,94	34,62
Tomates	0,02	0,08	3,31	2,30
Choux-fleurs	0,01	-	45,37	93,25
Asperges	-	-	12,98	4,62
Laitue pommée	0,57	0,92	60,25	117,14
Choux rouges	0,35	2,82	22,13	115,83
Choux blancs	0,17	1,46	14,40	23,37
Choux de Savoie	0,06	2,76	19,03	24,87
Poireaux	0,97	3,85	52,76	90,74
Echalotes	0,36	0,05	3,89	5,33
Céleris verts	0,25	0,06	3,87	25,66
Céleris raves	0,39	0,52	1,96	79,09
Scorsonères	-	0,07	100,83	1 865,84
Chicorées frisées et scaroles	0,02	5,79	2,37	3,06
Cornichons	0,01	0,06	52,85	35,45
Radis	0,01	0,05	0,76	0,79
Rhubarbe	0,03	0,24	2,33	1,58
Autres légumes (non compris les fraises)	0,33	2,75	35,19	168,69
Total	7,19	2 410,32	1 120,76	6 151,60
Cultures de plein air de semences horticoles, de plants de légumes et de plants de fleurs pour la vente :				
Semences maraîchères	7,03	5,01	1,69	2,13
Semences de fleurs et de plantes d'ornement	-	0,06	4,14	0,54
Autres semences horticoles	-	0,02	0,96	0,70
Plants de légumes	0,29	0,77	11,19	4,86
Plants de fraisiers	3,03	0,05	15,69	2,20
Plants de fleurs et de plantes ornementales	0,99	0,83	19,98	31,16
Total	11,34	6,74	53,65	41,59
Cultures sous verres pour la vente				
Superficie totale sous serres, warenhuis, châssis	2,07	3,62	420,42	214,65
dont occupée le 15 mai par :	m^2	m^2	m^2	m^2
Semences maraîchères	200	380	3 010	530
Semences de fleurs et de plantes d'ornement	700	-	20 680	6 990
Plants de légumes	5 641	3 955	36 635	29 286
Plants de fleurs, de plantes d'ornement et de parterre	7 422	10 762	58 544	72 550
Cultures maraîchères sous verre :				
Tomates sous verre chaud	100	1 950	341 219	866 228
Tomates sous verre froid	720	640	475 483	633 349
Concombres	-	8 940	7 860	29 390
Cornichons	-	500	45 804	2 300
Melons	250	505	27 184	65 610
Autres	960	2 555	90 375	153 119
Cultures de fleurs sous verre :				
Azalées	-	-	725 424	11 700
Plantes à tubercules	100	50	226 958	14 400
Plantes de serre chaude et froide :	2 701	2 020	1 095 225	117 404
Fleurs à couper : Roses	380	40	336 864	8 575
Oeillets	1 200	210	220 156	6 200
Chrysanthèmes	-	600	58 731	58 645
Autres	400	720	88 294	29 799
Pépinières sous verres	-	-	4 650	1 590

REPARTITION DES CULTURES PAR PROVINCE (suite)

Spécification	Luxembourg	Namur	Flandre orientale	Flandre occidentale
		m2		
Cultures fruitières sous verre :				
Raisins : Royal	-	-	3 764	975
Frankenthal	-	1 675	610	847
Colman	-	75	480	-
Muscat	-	-	-	-
Autres	-	-	580	1 500
Pêches	-	-	-	1 600
Fraises	-	-	144 201	25 645
Autres fruits	-	-	1 700	-
Cultures horticoles pratiquées exclusivement pour la consommation du ménage du déclarant				
Jardins potagers	643 955	1 180 300	2 608 926	1 920 805
Cultures fruitières de plein air	164 160	508 456	4 841 450	2 114 022
Superficie sous serres, warenhuis, châssis, cloches	1 938	7 713	45 564	35 887
Total	810 053	1 696 469	7 495 940	4 070 714
Total (chiffres arrondis à l'ha, a)	81,02	169,71	749,64	407,09
Oseraies	1,44	35,17	55,79	1,32
Jachères	183,53	210,80	847,61	337,31
RECAPITULATION GENERALE				
Prés et prairies	111 565,44	94 415,92	80 547,94	96 403,51
Céréales	35 097,43	57 191,99	54 402,47	72 402,63
Légumes à cosse récoltés secs	47,21	185,50	718,80	1 962,37
Plantes industrielles	190,03	11 579,17	7 741,71	22 466,50
Semences agricoles et plants pour la vente	103,81	23,29	357,27	421,14
Plantes racines et tuberculifères	295,55	285,86	8 565,72	8 422,83
Fourrages verts	6 844,47	11 135,13	3 848,08	3 407,90
Pommes de terre	1 189,09	433,35	9 541,17	14 208,58
Cultures agricoles non dénommées	4,23	20,83	15,14	11,61
Fleurs, bulbes à fleurs, fleurs à couper et plantes ornementales	1,86	1,74	634,38	67,46
Cultures fruitières	8,35	428,45	1 718,88	314,80
Arbres et arbustes de pépinières	63,36	37,19	866,29	188,56
Cultures de légumes	7,19	2 410,32	1 120,76	6 151,60
Semences horticoles, de plants de légumes et de plants de fleurs	11,34	6,74	53,65	41,59
Cultures sous verre pour la vente	2,07	3,62	420,42	214,65
Cultures horticoles pour la consommation du ménage du déclarant	81,02	169,71	749,64	407,09
Oseraies	1,44	35,17	55,79	1,32
Jachères	183,53	210,80	847,61	337,31
Superficie agricole utilisée	155 697,42	178 574,78	172 205,72	227 431,45

REPARTITION DES ANIMAUX PAR PROVINCE (nombre)

Spécification	Luxembourg	Namur	Flandre orientale	Flandre occidentale
A. Chevaux de gros trait belge et ardennais				
a) de moins de 1 an	133	79	544	579
b) de 1 à moins de 3 ans :				
femelles	104	73	404	482
autres	43	37	151	196
c) de 3 ans et plus :				
juments	656	370	7 349	5 528
étalons	40	20	66	66
hongres	219	65	1 821	1 611
TOTAL	1 195	644	10 335	8 462
B. Autres chevaux				
a) de moins de 1 an	95	238	606	307
b) de 1 à moins de 3 ans :				
femelles	132	310	655	318
autres	74	165	389	171
c) de 3 ans et plus :				
juments	352	720	3 563	1 445
étalons	32	116	256	90
hongres	216	303	1 495	625
TOTAL	901	1 852	6 964	2 956
TOTAL DES CHEVAUX AGRICOLES ET NON AGRICOLES	2 096	2 496	17 299	11 418
C. Anes, mulets et bardots				
TOTAL	30	64	58	25
D. Bovidés				
a) Veaux de moins de 3 mois	48 210	36 849	48 832	56 344
b) Veaux de 3 mois à moins de 1 an :				
à l'engrais	2 507	2 449	10 928	8 552
autres : mâles	19 208	16 194	19 734	27 295
femelles	23 143	21 643	30 804	36 235
c) Bovidés de 1 à moins de 2 ans :				
génisses d'élevage	40 993	36 529	41 539	48 275
taurillons réservés comme reproducteurs	1 470	1 674	1 772	3 034
animaux à l'engrais : mâles	20 427	19 823	34 997	40 970
femelles	3 184	3 087	19 639	20 934
d) Bovidés de 2 ans et plus :				
taureaux reproducteurs	1 877	1 735	2 098	3 019
génisses d'élevage	21 571	23 969	24 430	33 289
femelles reproductrices :				
pour la traite (y compris vaches de réforme)	91 252	82 024	135 848	144 085
pour la spéculation du veau au pis (y compris vaches de réforme)	12 861	9 141	3 187	2 993
primipares à l'engrais	921	1 130	2 662	3 678
autres animaux à l'engrais	6 953	10 069	19 392	33 786
TOTAL	294 577	266 316	395 862	462 489

REPARTITION DES ANIMAUX PAR PROVINCE (suite)

Spécification	Luxembourg	Namur	Flandre orientale	Flandre occidentale
E. Porcs				
a) Porcelets d'un poids vif de moins de 20 kg	31 111	25 608	256 440	474 838
b) Porcs d'un poids vif de 20 à moins de 50 kg	20 513	18 416	165 692	477 083
c) Porcs à l'engrais (y compris les verrats de réforme et les truies de réforme) d'un poids vif :				
- de 50 à moins de 80 kg	12 329	14 979	145 664	380 629
- de 80 à moins de 110 kg	4 084	3 804	70 330	192 023
- de 110 kg et plus	210	145	2 998	5 593
d) Porcs reproducteurs d'un poids vif de 50 kg et plus :				
- verrats	858	918	4 493	9 766
- truies saillies :				
1. truies saillies pour la première fois	2 562	2 035	18 662	32 123
2. autres truies saillies	7 585	6 285	51 780	99 234
- truies d'élevage non saillies :				
1. jeunes truies non encore saillies	1 484	1 272	14 384	26 142
2. autres truies	3 523	2 038	28 899	48 796
TOTAL	84 259	75 500	759 342	1 746 227
F. Volaille				
Poules pondeuses en âge de ponte	108 239	211 582	2 533 410	3 279 423
Poules et poulettes non en âge de ponte	18 060	40 251	851 445	1 020 968
Poules à bouillir	503	986	69 501	105 918
Poulets de chair (non compris les poussins d'un jour)	50 611	35 763	2 166 029	2 721 574
Canards	2 279	2 785	45 834	14 348
Oies	611	854	13 688	2 437
Dindons	680	635	48 428	37 487
Pintades	329	802	39 259	9 559
G. Moutons				
a) de moins de 1 an	2 679	3 349	6 951	6 586
b) de 1 an et plus : mâles	326	408	576	606
femelles	2 834	3 846	7 476	6 748
TOTAL	5 839	7 603	15 003	13 940
H. Chèvres				
TOTAL	231	274	733	532
I. Lapins				
TOTAL	12 625	8 286	27 992	35 440
J. Apiculture				
Ruches en paille	178	139	166	121
Caisses à cadres mobiles	4 762	5 017	1 984	2 250

REPARTITION DU MATERIEL AGRICOLE PAR PROVINCE (nombre)

Spécification	Luxembourg	Namur	Flandre Orientale	Flandre Occidentale
Tracteurs : à essence ou à essence et pétrole	429	544	369	422
Diesel	7 539	7 471	8 620	14 028
Motoculteurs : à essence	109	291	1 129	462
Diesel	67	54	589	480
Moissonneuses-batteuses (tout type)	960	1 079	697	1 187
Ramasseuses-presses pour paille et foin (tout type)	3 489	2 589	867	1 330
Machine automotrice combinée pour récolte de betteraves	1	105	59	183
Appareils de pulvérisation	930	1 372	1 761	2 298
Véhicules automoteurs pouvant servir au transport et aux travaux agricoles :				
à essence	116	85	191	84
Diesel	85	50	111	73
Installations de séchage fixes ou mobiles pour grains ou fourrages	121	140	207	416
Tanks refroidisseurs de lait	541	1 078	1 041	2 304
Installations de traite mécanique :				
a) à l'exploitation : sans canalisation à lait	3 739	3 270	5 501	6 871
avec canalisation à lait	317	478	352	573
b) en prairie	257	255	170	29

R EPARTITION DE LA MAIN-D'OEUVRE PAR PROVINCE (nombre)

Spécification	Luxembourg	Namur	Flandre orientale	Flandre occidentale
MAIN-D'OEUVRE SALARIEE ET NON SALARIEE				
Personnes occupées de façon permanente				
Chef d'exploitation : H	5 779	4 728	17 516	17 655
F	1 127	904	1 343	1 318
Membres du ménage :				
salariés : H	128	441	687	711
F	21	57	129	461
non salariés : H	780	691	2 054	1 716
F	1 738	1 321	2 314	2 775
Autres personnes : H	160	279	1 871	911
F	126	54	186	109
Personnes occupées de façon non permanente				
Chef d'exploitation : H	3 031	3 341	8 664	5 215
F	588	697	1 033	740
Membres du ménages :				
salariés : H	67	56	77	94
F	19	19	160	214
non salariés : H	738	511	1 357	743
F	1 787	1 194	4 187	6 012
Autres personnes : H	108	133	494	544
F	139	90	100	229

REPARTITION PAR REGION AGRICOLE

REPARTITION DES CULTURES PAR REGION AGRICOLE

Spécification	Dunes-Polders	Région sablonneuse	Campine	Région sablo-limoneuse	Région limoneuse
	ha a	ha a	ha a	ha a	ha a
Prés et prairies					
Prairies temporaires à faucher :					
de ray-grass italien et de Westerwold	1 367,99	8 826,15	10 067,69	4 862,28	1 480,17
autres	139,05	432,61	395,15	267,23	69,69
Prairies temporaires à pâturer	49,36	612,79	506,98	1 082,02	1 075,21
Prés et prairies permanents exclusivement ou principalement :					
pour la fauche	2 010,43	13 772,51	18 215,75	18 195,50	13 883,15
pour la pâture	26 386,97	77 367,75	51 955,47	89 557,23	81 366,68
Total	29 953,80	101 011,81	81 141,04	113 964,26	97 874,90
Céréales					
Froment d'hiver	12 046,38	5 603,48	737,57	44 453,98	83 993,29
Froment de printemps	1 294,02	3 614,63	1 111,14	7 263,56	9 507,38
Seigle d'hiver	230,82	10 296,52	6 298,27	2 607,71	711,48
Epeautre	6,50	57,91	29,98	61,80	69,73
Orge d'hiver (escourgeon)	1 406,31	10 545,33	1 845,02	20 919,36	37 287,00
Orge de printemps	8 908,97	11 468,79	2 124,75	11 925,77	5 854,51
Avoine	3 136,20	8 545,35	3 830,83	13 913,52	18 840,61
Maïs cultivé pour la graine	378,31	668,71	427,88	1 281,16	1 249,92
Méteil (seigle et froment en mélange)	21,91	94,18	15,68	38,30	31,64
Autres céréales et mélanges de céréales autres que méteil	219,89	667,17	73,06	265,38	237,52
Total	27 649,31	51 562,07	16 494,18	102 730,54	157 783,08
Légumes à cosse récoltés secs					
Haricots secs	432,54	107,40	2,01	95,33	25,50
Pois secs	312,17	152,75	8,57	777,83	843,45
Féveroles (grosses et petites)	415,82	99,14	9,05	177,19	116,29
Mélanges de céréales et de légumes secs (pour la graine)	5,00	6,53	0,12	29,67	45,63
Total	1 165,53	365,82	19,75	1 080,02	1 030,87
Plantes industrielles					
Betteraves sucrières (excepté les semences)	5 240,39	3 604,58	437,87	25 897,48	55 545,66
Lin	2 178,34	272,08	-	1 794,98	2 970,59
Chicorée à café (excepté les semences)	7,24	176,01	-	495,69	13,55
Colza d'hiver	604,45	64,38	-	54,22	103,45
Colza d'été	23,27	5,83	0,05	8,66	-
Autres plantes oléagineuses	-	1,00	-	-	1,20
Tabac	0,66	64,72	-	526,84	26,67
Houblon	-	18,50	-	1 081,46	7,60
Plantes médicinales, aromatiques et condimentaires	-	21,73	0,02	5,16	12,44
Total	8 054,35	4 228,83	437,94	29 864,49	58 781,16
Semences agricoles et plants pour la vente					
Semences de graminées	156,42	39,18	470,25	19,92	2,00
Semences de trèfles	1,00	2,13	-	0,12	-
Semences de betteraves sucrières	223,25	12,19	0,50	15,49	40,38
Semences de chicorée à café	-	1,33	-	6,22	-
Semences de betteraves fourragères	14,44	17,68	5,36	46,82	5,13
Semences de navets	42,50	6,67	0,15	4,71	-
Autres semences	7,20	9,00	0,50	4,03	1,35
Plants de pommes de terre	87,58	7,18	0,66	71,53	5,31
Total	532,39	95,36	477,42	168,84	54,17

REPARTITION DES CULTURES PAR REGION AGRICOLE (suite)

Spécification	Dunes-Polders	Région sablonneuse	Campine	Région sablo-limoneuse	Région limoneuse
Cultures fourragères					
a) Plantes racines et tuberculifères (en culture principale)	ha a	ha a	ha a	ha a	ha a
Betteraves fourragères et mi-sucrières excepté les semences)	1 718,41	10 225,90	3 399,29	9 543,28	2 407,39
Carottes fourragères	8,55	100,67	86,50	73,68	8,97
Choux-navets (rutabagas)	0,58	3,26	1,93	1,57	3,27
Toutes autres plantes racines et tuberculifères	0,84	22,91	6,11	14,15	20,30
Total	1 728,38	10 352,74	3 493,83	9 632,68	2 439,93
b) Fourrages verts					
Trèfle rouge ou violet ou ordinaire en semis pur	94,72	105,40	13,51	218,32	242,99
Autres trèfles non mélangés avec graminées	10,50	17,81	3,33	44,53	61,60
Luzerne	954,13	65,82	234,16	570,62	2 498,25
Maïs à ensiler à l'état laiteux	738,78	3 602,12	5 269,91	5 131,66	8 880,81
Choux fourragers et moelliers	3,50	49,60	15,42	41,21	11,49
Autres fourrages verts et mélanges (excepté les prés et prairies)	68,81	203,56	46,34	87,42	116,59
Total	1 870,44	4 044,31	5 582,67	6 093,76	11 811,73
Pommes de terre (excepté les cultures de plants)					
Pommes de terre hâtives (récoltées avant le 1er août)	112,54	1 572,34	61,01	1 528,87	71,64
Pommes de terre mi-hâtives	1 419,13	5 079,31	513,91	9 689,40	4 099,22
Pommes de terre mi-tardives et tardives	612,14	3 299,10	702,85	4 350,89	1 681,15
Total	2 143,81	9 950,75	1 277,77	15 569,16	5 852,01
Cultures agricoles non spécifiées	5,69	22,67	2,54	23,23	9,91
Cultures de plein air de fleurs, de bulbes à fleurs, de fleurs à couper et de plantes ornementales pour la vente					
Fleurs à couper	4,54	32,45	6,20	69,99	4,06
Chrysanthèmes	3,11	29,73	9,52	13,26	3,93
Plantes vivaces (rustiques) et plantes en massif	0,94	45,71	6,84	23,67	1,64
Bégonias	-	247,13	0,03	3,28	0,03
Azalées	-	212,32	0,30	0,40	0,10
Tulipes (pour le bulbe)	-	4,03	0,10	0,67	0,24
Autres bulbes et tubercules à fleurs	1,31	11,12	1,01	8,13	0,89
Autres plantes ornementales pour la fleur et pour le feuillage	2,71	84,34	7,43	20,03	1,46
Total	12,61	666,83	31,43	139,43	12,35
Cultures fruitières de plein air (y compris les prés - vergers) pour la vente					
Vergers à hautes tiges	30,32	385,67	36,80	1 654,95	2 488,80
Vergers à basses tiges	379,78	1 230,51	532,21	4 614,50	2 590,06
Fraisiers : pour l'industrie	4,93	33,73	264,60	78,93	13,68
pour consommation à l'état frais	11,57	133,61	61,36	265,21	23,11
Fraisiers sous tunnels de plastique ou cloches	2,87	24,18	32,31	29,27	11,69
Fraisiers sous monovitres	2,57	14,76	2,79	8,01	0,88
Framboisiers (en culture principale)	0,30	1,77	5,72	21,29	0,62
Groseilles vertes	0,20	1,38	0,77	8,83	1,31
Groseilles rouges	0,36	10,69	14,79	44,48	17,62
Cassis	-	0,72	7,97	2,54	0,32
Mûres	-	0,09	0,60	0,22	0,22
Total	432,90	1 837,11	959,92	6 728,23	5 148,31
Cultures de plein air d'arbres et d'arbustes de pépinières destinés à la vente	33,93	986,69	222,07	317,49	196,84

REPARTITION DES CULTURES PAR REGION AGRICOLE (suite)

Spécification	Dunes-Polders	Région sablonneuse	Campine	Région sablo-limoneuse	Région limoneuse
Cultures maraîchères de plein air pour la vente :	ha a	ha a	ha a	ha a	ha a
Pois verts : pour l'industrie de la conserve	95,97	267,14	303,63	1 444,07	5 014,92
pour consommation à l'état frais	3,59	45,79	17,20	137,59	412,11
Haricots verts : pour l'industrie de la conserve	28,49	320,64	150,39	671,20	1 042,20
pour consommation à l'état frais	1,70	84,76	56,57	54,96	18,52
Carottes potagères : pour l'industrie de la conserve	8,80	623,22	72,32	336,55	110,64
pour consommation à l'état frais	6,01	130,57	7,87	63,12	5,31
Céleris blancs : pour l'industrie de la conserve	0,47	22,00	0,85	100,81	7,04
pour consommation à l'état frais	0,72	23,44	1,79	6,41	0,52
Epinards : pour l'industrie de la conserve	3,80	49,84	5,96	49,16	27,10
pour consommation à l'état frais	1,67	26,14	0,82	34,23	2,93
Cerfeuil : pour l'industrie de la conserve	-	1,46	1,10	8,50	9,02
pour consommation à l'état frais	0,23	2,91	0,25	5,86	1,02
Petits oignons blancs (pour conserve)	1,05	3,63	0,10	7,27	1,66
Autres oignons	97,08	90,80	3,69	113,96	9,25
Chicorée witloof pour la production de chicons	24,20	842,37	288,43	2 529,13	125,17
Tomates	0,22	130,14	20,32	2,51	0,92
Choux-fleurs	3,63	548,26	13,29	94,68	0,26
Asperges	0,10	137,06	47,67	1,22	0,65
Laitue pommée	8,22	203,15	10,39	218,45	3,90
Choux rouges	10,15	81,18	6,89	129,07	10,75
Choux blancs	1,77	55,72	3,14	41,14	5,40
Choux de Savoie	1,73	39,78	2,03	50,78	8,07
Poireaux	9,78	227,36	32,14	117,18	5,14
Echalotes	0,38	16,77	1,72	7,32	0,33
Céleris verts	2,99	33,92	1,53	23,09	1,24
Céleris raves	0,96	31,66	1,58	71,61	1,52
Scorsonères	10,28	966,38	19,65	1 017,57	11,03
Chicorées frisées et scaroles	0,44	5,13	1,66	18,45	2,56
Cornichons	1,32	61,00	232,31	46,08	0,18
Radis	0,55	2,24	0,16	8,11	0,08
Rhubarbe	0,23	13,59	0,15	6,48	0,73
Autres légumes (non compris les fraises)	5,28	308,04	43,56	221,35	12,20
Total	331,81	5 396,09	1 349,16	7 637,91	6 852,37
Cultures de plein air de semences horticoles, de plants de légumes et de plants de fleurs pour la vente:					
Semences maraîchères	0,02	2,19	0,09	2,99	5,69
Semences de fleurs et de plantes d'ornement	0,08	4,77	0,33	0,74	0,32
Autres semences horticoles	-	1,18	0,84	1,45	0,19
Plants de légumes	1,48	10,45	7,80	9,51	3,48
Plants de fraisiers	0,65	16,62	16,01	9,99	2,93
Plants de fleurs et de plantes ornementales	6,28	28,56	11,46	30,29	5,64
Total	8,51	63,77	36,53	54,97	18,25
Cultures sous verre pour la vente					
Superficie totale sous serres, warenhuis, châssis	22,47	1 002,81	97,53	618,76	16,35
dont occupée le 15 mai par :			m^2		
Semences maraîchères	-	10 912	-	3 130	2 150
Semences de fleurs et de plantes d'ornement	700	29 848	3 105	9 653	2 030
Plants de légumes	5 160	180 852	30 276	50 576	11 635
Plants de fleurs, de plantes d'ornement et de parterre	13 053	92 568	72 163	108 811	38 136
Cultures maraîchères sous verre :					
Tomates sous verre chaud	45 585	3 284 863	71 900	666 970	10 370
Tomates sous verre froid	80 342	1 915 254	115 370	607 792	18 011
Concombres	4 440	245 727	3 500	33 940	40
Cornichons	1 500	61 004	102 950	7 000	500
Melons	2 590	164 254	1 950	40 420	905
Autres	19 353	899 393	62 375	237 119	6 005
Cultures de fleurs sous verre :					
Azalées	250	737 848	3 725	16 606	1 500
Plantes à tubercules	-	231 613	1 895	35 298	750
Plantes de serre chaude et froide :	21 515	1 165 397	44 435	158 028	20 305
Fleurs à couper : Roses	1 575	220 254	21 410	388 409	3 710
Oeillets	400	65 494	2 670	249 992	2 760
Chrysanthèmes	2 575	138 890	9 510	131 291	9 890
Autres	4 250	146 920	9 910	187 434	6 940
Pépinières sous verre	-	8 040	6 680	1 160	4 530

REPARTITION DES CULTURES PAR REGION AGRICOLE (suite)

Spécification	Dunes-Polders	Région sablon-neuse	Campine	Région sablo-limoneuse	Région limoneuse
Cultures fruitières sous verre;	m2	m2	m2	m2	m2
Raisins : Royal	-	3 599	92	2 512 213	7 432
Frankenthal	110	724	790	28 171	2 180
Colman	-	480	-	360 884	742
Muscat	-	-	-	131 361	332
Autres	-	1 180	1 390	50 892	-
Pêches	-	-	-	18 966	-
Fraises	20 100	174 396	406 245	55 057	10 000
Autres fruits	1 000	1 000	250	8 520	-
Cultures horticoles pratiquées exclusivement pour la consommation du ménage du déclarant					
Jardins potagers	309 379	3 124 028	1 834 228	5 466 818	2 413 509
Cultures fruitières de plein air	439 800	4 117 558	449 270	4 429 966	1 310 957
Superficie sous serres, warenhuis, châssis, cloches	1 800	100 320	43 181	52 670	27 517
Total	750 979	7 341 906	2 326 679	9 949 454	3 751 983
Total (chiffres arrondis à l'ha, a)	75,10	734,24	232,72	995,05	375,26
Oseraies	-	69,12	1,71	17,57	48,08
Jachères	92,28	1 827,15	1 650,38	1 258,77	370,26
RECAPITULATION GENERALE					
Prés et prairies	29 953,80	101 011,81	81 141,04	113 964,26	97 874,90
Céréales	27 649,31	51 562,07	16 494,18	102 730,54	157 783,08
Légumes à cosse récoltés secs	1 165,53	365,82	19,75	1 080,02	1 030,87
Plantes industrielles	8 054,35	4 228,83	437,94	29 864,49	58 781,16
Semences agricoles et plants pour la vente	532,39	95,36	477,42	168,84	54,17
Plantes racines et tuberculifères	1 728,38	10 352,74	3 493,83	9 632,68	2 439,93
Fourrages verts	1 870,44	4 044,31	5 582,67	6 093,76	11 811,73
Pommes de terre	2 143,81	9 950,75	1 277,77	15 569,16	5 852,01
Cultures agricoles non dénommées	5,69	22,67	2,54	23,23	9,91
Fleurs, bulbes à fleurs, fleurs à couper et plantes ornementales	12,61	666,83	31,43	139,43	12,35
Cultures fruitières	432,90	1 837,11	959,92	6 728,23	5 148,31
Arbres et arbustes de pépinières	33,93	986,69	222,07	317,49	196,84
Cultures de légumes	331,81	5 396,09	1 349,16	7 637,91	6 852,37
Semences horticoles, de plants de légumes et de plants de fleurs	8,51	63,77	36,53	54,97	18,25
Cultures sous verre pour la vente	22,47	1 002,81	97,53	618,76	16,35
Cultures horticoles pour la consommation du ménage du déclarant	75,10	734,24	232,72	995,05	375,26
Oseraies	-	69,12	1,71	17,57	48,08
Jachères	92,28	1 827,15	1 650,38	1 258,77	370,26
Superficie agricole utilisée	74 113,31	194 218,17	113 508,59	296 895,16	348 675,83

REPARTITION DES ANIMAUX PAR REGION AGRICOLE (nombre)

Spécification	Dunes-Polders	Région sablonneuse	Campine	Région sablo-limoneuse	Région limoneuse
A. Chevaux de gros trait belge et ardennais					
a) de moins de 1 an	250	700	120	400	148
b) de 1 à moins de 3 ans :					
femelles	180	581	124	367	139
autres	109	199	47	118	47
c) de 3 ans et plus :					
juments	1 120	8 319	2 194	7 900	1 935
étalons	17	95	43	97	34
hongres	102	2 974	1 211	1 940	213
TOTAL	1 778	12 868	3 739	10 822	2 516
B. Autres chevaux					
a) de moins de 1 an	83	742	288	557	355
b) de 1 à moins de 3 ans :					
femelles	74	773	363	691	368
autres	69	448	217	390	217
c) de 3 ans et plus :					
juments	309	3 963	1 539	2 879	1 410
étalons	32	292	176	293	112
hongres	118	1 928	1 211	1 134	305
TOTAL	685	8 146	3 794	5 944	2 767
TOTAL DES CHEVAUX AGRICOLES ET NON AGRICOLES	2 463	21 014	7 533	16 766	5 283
C. Anes, mulets et bardots					
TOTAL	13	80	95	87	64
D. Bovidés					
a) Veaux de moins de 3 mois	14 582	55 722	39 905	62 690	58 974
b) Veaux de 3 mois à moins de 1 an :					
à l'engrais	1 455	13 489	37 074	13 420	6 763
autres : mâles	9 198	23 385	3 448	24 946	27 148
femelles	10 498	36 417	27 615	40 302	33 787
c) Bovidés de 1 à moins de 2 ans :					
génisses d'élevage	15 667	45 354	36 301	56 808	58 815
taurillons réservés comme reproducteurs	948	2 787	2 037	2 805	1 665
animaux à l'engrais : mâles	13 729	37 901	3 428	41 670	47 493
femelles	5 691	25 331	9 126	25 597	12 796
d) Bovidés de 2 ans et plus :					
taureaux reproducteurs	865	2 979	1 838	2 796	1 570
génisses d'élevage	11 900	29 323	24 178	34 677	34 488
femelles reproductrices :					
pour la traite (y compris vaches de réforme)	31 225	163 015	112 207	169 564	138 430
pour la spéculation du veau au pis (y compris vaches de réforme)	993	3 938	1 500	4 930	10 197
primipares à l'engrais	1 980	2 897	1 893	3 031	2 051
autres animaux à l'engrais	12 795	21 537	5 325	32 589	21 923
TOTAL	131 526	464 075	305 875	515 825	456 100

REPARTITION DES ANIMAUX PAR REGION AGRICOLE (suite)

Spécification	Dunes-Polders	Région sablonneuse	Campine	Région sablo-limoneuse	Région limoneuse
E. Porcs					
a) Porcelets d'un poids vif de moins de 20 kg	106 739	351 948	145 403	378 296	204 033
b) Porcs d'un poids vif de 20 à moins de 50 kg	37 611	346 718	171 117	347 190	104 952
c) Porcs à l'engrais (y compris les verrats de réforme et les truies de réforme) d'un poids vif :					
- de 50 à moins de 80 kg	27 409	291 518	145 607	279 067	74 514
- de 80 à moins de 110 kg	13 727	143 209	48 183	129 046	21 442
- de 110 kg et plus	453	5 384	1 527	4 762	1 207
d) Porcs reproducteurs d'un poids vif de 50 kg et plus :					
- verrats	2 175	6 511	3 177	7 659	4 300
- truies saillies :					
1. truies saillies pour la première fois	6 358	25 953	12 826	26 419	14 294
2. autres truies saillies	22 355	71 228	32 873	79 324	46 963
- truies d'élevage non saillies :					
1. jeunes truies non encore saillies	5 395	19 953	8 447	20 421	9 507
2. autres truies	11 804	38 990	12 148	37 879	21 414
TOTAL	234 026	1 301 412	581 308	1 310 063	502 626
F. Volaille					
Poules pondeuses en âge de ponte	575 486	3 539 409	4 084 086	3 321 775	867 677
Poules et poulettes non en âge de ponte	141 164	1 227 904	1 411 637	996 304	218 356
Poules à bouillir	9 164	119 232	77 549	104 998	29 685
Poulets de chair (non compris les poussins d'un jour)	321 729	2 874 621	4 246 906	3 009 450	739 070
Canards	4 187	45 030	1 532	18 067	10 460
Oies	1 110	14 076	1 194	2 945	2 277
Dindons	481	62 057	10 995	75 938	6 615
Pintades	642	36 745	75 083	25 575	4 991
G. Moutons					
a) de moins de 1 an	2 639	5 478	2 470	10 459	8 591
b) de 1 an et plus : mâles	158	631	392	1 162	893
femelles	2 400	7 495	3 514	11 886	10 250
TOTAL	5 197	13 604	6 376	23 507	19 734
H. Chèvres					
TOTAL	161	711	369	973	401
I. Lapins					
TOTAL	8 165	34 078	12 104	40 474	13 765
J. Apiculture					
Ruches en paille	88	237	464	158	191
Caisses à cadres mobiles	849	2 803	3 399	3 766	2 662

REPARTITION DU MATERIEL AGRICOLE PAR REGION AGRICOLE (nombre)

Spécification	Dunes-Polders	Région sablonneuse	Campine	Région sablo-limoneuse	Région limoneuse
Tracteurs : à essence ou à essence et pétrole	143	418	149	704	860
Diesel	3 973	9 465	6 190	20 750	20 745
Motoculteurs : à essence	154	1 674	282	1 580	470
Diesel	87	1 123	223	1 245	214
Moissonneuses-batteuses (tout type)	525	602	291	1 621	2 815
Ramasseuses-presses pour paille et foin (tout type)	605	917	1 010	1 910	3 096
Machine automotrice combinée pour récolte de betteraves	61	46	13	332	710
Appareils de pulvérisation	640	2 092	676	5 832	6 451
Véhicules automoteurs pouvant servir au transport et aux travaux agricoles :					
à essence	28	607	68	379	182
Diesel	9	288	59	193	102
Installations de séchage fixes ou mobiles pour grains ou fourrages	132	232	129	350	211
Tanks refroidisseurs de lait	445	1 259	927	2 312	2 178
Installations de traite mécanique :					
a) à l'exploitation : sans canalisation à lait	1 367	6 973	5 051	8 327	8 083
avec canalisation à lait	131	478	532	661	620
b) en prairie	7	168	324	271	328

REPARTITION DE LA MAIN-D'OEUVRE PAR REGION AGRICOLE (nombre)

Spécification	Dunes-Polders	Région sablonneuse	Campine	Région sablo-limoneuse	Région limoneuse
MAIN-D'OEUVRE SALARIEE ET NON SALARIEE					
Personnes occupées de façon permanente					
Chef d'exploitation : H	4 004	22 617	9 285	25 327	14 994
F	243	1 698	849	2 702	1 876
Membres du ménage :					
salariés : H	135	906	292	1 135	1 192
F	203	286	102	314	138
non salariés : H	392	2 584	982	2 541	2 295
F	552	3 510	1 100	4 616	4 461
Autres personnes : H	257	2 260	624	1 341	1 093
F	8	240	54	112	123
Personnes occupées de façon non permanente					
Chef d'exploitation : H	1 191	10 961	8 078	14 429	6 850
F	205	1 189	659	1 959	1 524
Membres du ménages :					
salariés : H	11	127	128	172	164
F	21	241	346	326	74
non salariés : H	102	1 570	943	2 572	1 260
F	1 138	7 029	3 414	9 313	3 235
Autres personnes : H	205	471	245	803	472
F	11	157	137	428	166

REPARTITION DES CULTURES PAR REGION AGRICOLE

Spécification	Région herbagère (Liège)	Campine hennuyère	Condroz	Haute Ardenne
	ha a	ha a	ha a	ha a
Prés et prairies				
Prairies temporaires à faucher :				
de ray-grass italien et de Westerwold	80,51	1,90	639,65	12,80
autres	36,81	-	308,41	12,40
Prairies temporaires à pâturer	31,64	-	919,27	7,00
Prés et prairies permanents exclusivement ou principalement :				
pour la fauche	23 593,24	225,06	16 505,56	15 415,72
pour la pâture	44 018,51	644,48	52 500,84	15 577,71
Total	67 760,71	871,44	70 873,73	31 025,63
Céréales				
Froment d'hiver	1 124,79	157,56	19 183,73	2,00
Froment de printemps	220,69	53,46	6 695,71	82,50
Seigle d'hiver	34,12	16,22	286,88	9,45
Epeautre	45,02	1,30	882,75	-
Orge d'hiver (escourgeon)	642,34	89,28	9 741,99	14,01
Orge de printemps	252,59	56,41	7 025,29	470,76
Avoine	523,70	62,12	5 769,61	969,18
Maïs cultivé pour la graine	48,69	21,02	403,64	1,37
Méteil (seigle et froment en mélange)	33,69	-	136,25	26,37
Autres céréales et mélanges de céréales autres que méteil	162,54	2,00	962,02	481,76
Total	3 088,17	459,37	51 087,87	2 057,40
Légumes à cosse récoltés secs				
Haricots secs	0,02	-	0,01	-
Pois secs	15,00	-	97,40	-
Féveroles (grosses et petites)	1,50	-	125,16	-
Mélanges de céréales et de légumes secs (pour la graine)	-	-	13,70	-
Total	16,52	-	236,27	-
Plantes industrielles				
Betteraves sucrières (excepté les semences)	387,97	93,22	8 856,32	-
Lin	3,40	4,20	631,44	-
Chicorée à café (excepté les semences)	-	-	-	-
Colza d'hiver	-	-	104,75	-
Colza d'été	-	-	12,75	-
Autres plantes oléagineuses	-	-	-	-
Tabac	-	-	-	-
Houblon	-	-	-	-
Plantes médicinales, aromatiques et condimentaires	0,30	-	0,04	-
Total	391,67	97,42	9 605,30	-
Semences agricoles et plants pour la vente				
Semences de graminées	-	-	-	-
Semences de trèfles	-	-	5,60	-
Semences de betteraves sucrières	-	-	23,40	-
Semences de chicorée à café	-	-	-	-
Semences de betteraves fourragères	0,60	-	0,05	-
Semences de navets	-	-	-	-
Autres semences	-	-	-	-
Plants de pommes de terre	0,05	-	2,56	0,10
Total	0,65	-	31,61	0,10

REPARTITION DES CULTURES PAR REGION AGRICOLE (suite)

Spécification	Région herbagère (Liège)	Campine hennuyère	Condroz	Haute Ardenne
Cultures fourragères				
a) Plantes racines et tuberculifères (en culture principale)	ha a	ha a	ha a	ha a
Betteraves fourragères et mi-sucrières excepté les semences)	149,09	8,20	339,03	2,89
Carottes fourragères	6,97	-	0,05	2,03
Choux-navets (rutabagas)	-	-	1,70	10,15
Toutes autres plantes racines et tuberculifères	0,08	0,30	0,55	0,20
Total	156,14	8,50	341,33	15,27
b) Fourrages verts				
Trèfle rouge ou violet ou ordinaire en semis pur	24,11	0,47	1 722,20	3,50
Autres trèfles non mélangés avec graminées	7,50	0,60	216,39	24,44
Luzerne	169,75	16,10	1 305,36	2,31
Maïs à ensiler à l'état laiteux	1 058,21	111,95	4 413,56	9,25
Choux fourragers et moelliers	18,15	1,00	39,64	0,32
Autres fourrages verts et mélanges (excepté les prés et prairies)	25,52	0,50	485,48	-
Total	1 303,24	130,62	8 182,63	39,82
Pommes de terre (excepté les cultures de plants)				
Pommes de terre hâtives (récoltées avant le 1er août)	1,25	0,78	21,09	-
Pommes de terre mi-hâtives	10,88	5,03	180,96	18,17
Pommes de terre mi-tardives et tardives	45,65	5,52	193,42	69,88
Total	57,78	11,33	395,47	88,05
Cultures agricoles non spécifiées	-	-	1,16	-
Cultures de plein air de fleurs, de bulbes à fleurs, de fleurs à couper et de plantes ornementales pour la vente				
Fleurs à couper	1,73	-	1,91	0,03
Chrysanthèmes	1,12	-	0,67	-
Plantes vivaces (rustiques) et plantes en massif	0,45	-	2,21	-
Bégonias	0,11	-	-	0,01
Azalées	0,01	-	-	-
Tulipes (pour le bulbe)	0,03	-	0,07	-
Autres bulbes et tubercules à fleurs	0,14	-	0,13	0,01
Autres plantes ornementales pour la fleur et pour le feuillage	2,07	0,02	0,63	-
Total	5,66	0,02	5,62	0,05
Cultures fruitières de plein air (y compris les prés - vergers) pour la vente				
Vergers à hautes tiges	1 953,17	0,21	267,41	-
Vergers à basses tiges	198,62	-	121,57	-
Fraisiers : pour l'industrie	0,63	-	8,78	-
pour consommation à l'état frais	2,36	0,01	18,19	-
Fraisiers sous tunnels de plastique ou cloches	0,72	-	10,61	-
Fraisiers sous monovitres	-	-	0,47	-
Framboisiers (en culture principale)	0,03	-	0,18	-
Groseilles vertes	0,13	-	-	-
Groseilles rouges	0,21	-	0,31	-
Cassis	-	-	-	-
Mûres	-	-	-	-
Total	2 155,87	0,22	427,52	-
Cultures de plein air d'arbres et d'arbustes de pépinières destinés à la vente	37,89	0,33	14,83	-

REPARTITION DES CULTURES PAR REGION AGRICOLE (suite)

Spécification	Région herbagère (Liège)	Campine hennuyère	Condroz	Haute Ardenne
Cultures maraîchères de plein air pour la vente :	ha a	ha a	ha a	ha a
Pois verts : pour l'industrie de la conserve	7,50	-	2 210,40	-
pour consommation à l'état frais	0,06	-	219,84	-
Haricots verts : pour l'industrie de la conserve	0,02	-	177,41	-
pour consommation à l'état frais	0,21	0,01	19,02	-
Carottes potagères : pour l'industrie de la conserve	0,42	-	-	-
pour consommation à l'état frais	0,58	0,01	1,45	-
Céleris blancs : pour l'industrie de la conserve	-	-	0,06	-
pour consommation à l'état frais	0,01	-	0,15	-
Epinards : pour l'industrie de la conserve	-	-	0,35	-
pour consommation à l'état frais	2,78	-	1,35	-
Cerfeuil : pour l'industrie de la conserve	-	-	-	-
pour consommation à l'état frais	1,93	-	0,19	-
Petits oignons blancs (pour conserve)	0,02	-	0,17	-
Autres oignons	2,55	-	1,00	-
Chicorée witloof pour la production de chicons	1,01	-	3,66	-
Tomates	0,02	-	0,03	-
Choux-fleurs	0,01	-	0,05	-
Asperges	-	-	0,01	-
Laitue pommée	2,42	-	0,81	-
Choux rouges	1,90	-	1,65	-
Choux blancs	0,95	-	1,28	0,01
Choux de Savoie	2,69	-	0,84	-
Poireaux	2,57	0,06	4,27	0,02
Echalotes	0,04	-	0,05	-
Céleris verts	0,73	-	0,21	-
Céleris raves	1,48	-	0,31	-
Scorsonères	0,01	-	0,01	-
Chicorées frisées et scaroles	3,98	-	5,47	-
Cornichons	-	-	0,05	-
Radis	0,16	-	0,05	-
Rhubarbe	0,26	-	0,25	-
Autres légumes (non compris les fraises)	3,43	-	1,58	-
Total	37,74	0,08	2 651,97	0,03
Cultures de plein air de semences horticoles, de plants de légumes et de plants de fleurs pour la vente :				
Semences maraîchères	0,71	-	0,84	-
Semences de fleurs et de plantes d'ornement	0,04	-	0,08	-
Autres semences horticoles	-	-	0,02	-
Plants de légumes	0,21	-	1,42	-
Plants de fraisiers	0,36	-	0,72	-
Plants de fleurs et de plantes ornementales	1,81	-	1,40	0,27
Total	3,13	-	4,48	0,27
Cultures sous verre pour la vente				
Superficie totale sous serres, warenhuis, châssis	4,76	0,20	5,02	0,12
dont occupée le 15 mai par :	m^2	m^2	m^2	m^2
Semences maraîchères	1 300	-	130	-
Semences de fleurs et de plantes d'ornement	3 220	-	-	-
Plants de légumes	2 510	-	6 785	-
Plants de fleurs, de plantes d'ornement et de parterre	20 525	-	15 592	1 200
Cultures maraîchères sous verre :				
Tomates sous verre chaud	-	1 000	750	-
Tomates sous verre froid	463	1 000	1 350	-
Concombres	-	-	8 900	-
Cornichons	-	-	-	-
Melons	-	-	-	-
Autres	5 430	-	331	-
Cultures de fleurs sous verre :				
Azalées	-	-	-	-
Plantes à tubercules	100	-	200	-
Plantes de serre chaude et froide :	10 650	-	7 075	-
Fleurs à couper : Roses	-	-	230	-
Oeillets	-	-	400	-
Chrysanthèmes	500	-	2 730	-
Autres	1 600	-	2 586	-
Pépinières sous verre	-	-	-	-

REPARTITION DES CULTURES PAR REGION AGRICOLE (suite)

Spécification	Région herbagère (Liège)	Campine hennuyère	Condroz	Haute Ardenne
	m2			
Cultures fruitières sous verre:				
Raisins : Royal	-	-	145	-
Frankenthal	-	-	1 745	-
Colman	-	-	-	-
Muscat	-	-	-	-
Autres	-	-	120	-
Pêches	200	-	-	-
Fraises	750	-	575	-
Autres fruits	-	-	-	-
Cultures horticoles pratiquées exclusivement pour la consommation du ménage du déclarant				
Jardins potagers	322 265	16 800	1 116 384	83 393
Cultures fruitières de plein air	206 925	16 700	406 299	3 800
Superficie sous serres, warenhuis, châssis, cloches	2 570	-	7 350	-
Total	531 760	33 500	1 530 033	87 193
Total (chiffres arrondis à l'ha, a)	53,20	3,35	153,08	8,72
Oseraies	6,97	-	46,02	0,01
Jachères	41,09	1,15	92,10	41,70
RECAPITULATION GENERALE				
Prés et prairies	67 760,71	871,44	70 873,73	31 025,63
Céréales	3 088,17	459,37	51 087,87	2 057,40
Légumes à cosse récoltés secs	16,52	-	236,27	-
Plantes industrielles	391,67	97,42	9 605,30	-
Semences agricoles et plants pour la vente	0,65	-	31,61	0,10
Plantes racines et tuberculifères	156,14	8,50	341,33	15,27
Fourrages verts	1 303,24	130,62	8 182,63	39,82
Pommes de terre	57,78	11,33	395,47	88,05
Cultures agricoles non dénommées	-	-	1,16	-
Fleurs, bulbes à fleurs, fleurs à couper et plantes ornementales	5,66	0,02	5,62	0,05
Cultures fruitières	2 155,87	0,22	427,52	-
Arbres et arbustes de pépinières	37,89	0,33	14,83	-
Cultures de légumes	37,74	0,08	2 651,97	0,03
Semences horticoles, de plants de légumes et de plants de fleurs	3,13	-	4,48	0,27
Cultures sous verre pour la vente	4,76	0,20	5,02	0,12
Cultures horticoles pour la consommation du ménage du déclarant	53,20	3,35	153,08	8,72
Oseraies	6,97	-	46,02	0,01
Jachères	41,09	1,15	92,10	41,70
Superficie agricole utilisée	75 121,19	1 584,03	144 156,01	33 277,17

REPARTITION DES ANIMAUX PAR REGION AGRICOLE (nombre)

Spécification	Région herbagère (Liège)	Campine hennuyère	Condroz	Haute Ardenne
A. Chevaux de gros trait belge et ardennais				
a) de moins de 1 an	20	1	51	6
b) de 1 à moins de 3 ans :				
femelles	15	7	39	8
autres	8	2	26	3
c) de 3 ans et plus :				
juments	170	23	258	38
étalons	14	-	12	7
hongres	49	4	38	31
TOTAL	276	37	424	93
B. Autres chevaux				
a) de moins de 1 an	71	-	179	15
b) de 1 à moins de 3 ans :				
femelles	56	-	237	22
autres	48	-	115	9
c) de 3 ans et plus :				
juments	288	3	587	62
étalons	36	-	109	9
hongres	186	-	239	29
TOTAL	685	3	1 466	146
TOTAL DES CHEVAUX AGRICOLES ET NON AGRICOLES	961	40	1 890	239
C. Anes, mulets et bardots				
TOTAL	46	2	54	4
D. Bovidés				
a) Veaux de moins de 3 mois	22 026	340	28 225	6 940
b) Veaux de 3 mois à moins de 1 an :				
à l'engrais	2 051	44	2 709	777
autres : mâles	4 176	145	12 089	781
femelles	19 364	236	17 387	8 871
c) Bovidés de 1 à moins de 2 ans :				
génisses d'élevage	32 054	459	30 620	12 515
taurillons réservés comme reproducteurs	2 883	12	1 493	414
animaux à l'engrais : mâles	2 823	155	15 146	548
femelles	1 005	33	2 640	1 332
d) Bovidés de 2 ans et plus :				
taureaux reproducteurs	822	10	1 300	272
génisses d'élevage	13 212	327	19 637	8 214
femelles reproductrices :				
pour la traite (y compris vaches de réforme)	101 327	1 073	69 313	36 591
pour la spéculation du veau au pis (y compris vaches de réforme)	1 480	13	6 401	129
primipares à l'engrais	293	9	1 103	20
autres animaux à l'engrais	1 571	126	7 848	306
TOTAL	205 087	2 982	215 911	77 710

REPARTITION DES ANIMAUX PAR REGION AGRICOLE (suite)

Spécification	Région herbagère (Liège)	Campine hennuyère	Condroz	Haute Ardenne
E. Porcs				
a) Porcelets d'un poids vif de moins de 20 kg	29 551	174	27 023	2 895
b) Porcs d'un poids vif de 20 à moins de 50 kg	57 550	907	14 634	6 771
c) Porcs à l'engrais (y compris les verrats de réforme et les truies de réforme) d'un poids vif :				
- de 50 à moins de 80 kg	43 619	203	10 916	6 841
- de 80 à moins de 110 kg	11 407	19	2 402	2 498
- de 110 kg et plus	145	8	91	97
d) Porcs reproducteurs d'un poids vif de 50 kg et plus :				
- verrats	538	8	939	42
- truies saillies :				
1. truies saillies pour la première fois	2 051	24	2 160	209
2. autres truies saillies	5 736	53	6 637	441
- truies d'élevage non saillies :				
1. jeunes truies non encore saillies	951	5	1 336	47
2. autres truies	1 676	18	2 202	183
TOTAL	153 224	1 419	68 340	20 024
F. Volaille				
Poules pondeuses en âge de ponte	213 794	2 089	185 282	42 828
Poules et poulettes non en âge de ponte	56 184	151	34 508	2 994
Poules à bouillir	1 092	3	1 182	2 028
Poulets de chair (non compris les poussins d'un jour)	51 556	735	36 987	618
Canards	1 603	83	2 999	110
Oies	554	33	1 049	50
Dindons	242	11	557	44
Pintades	4 736	32	429	55
G. Moutons				
a) de moins de 1 an	1 072	117	3 588	239
b) de 1 an et plus : mâles	110	21	386	21
femelles	1 354	146	4 578	285
TOTAL	2 536	284	8 552	545
H. Chèvres				
TOTAL	172	8	267	10
I. Lapins				
TOTAL	5 037	115	8 567	909
J. Apiculture				
Ruches en paille	57	-	58	36
Caisses à cadres mobiles	1 761	79	3 689	592

REPARTITION DU MATERIEL AGRICOLE PAR REGION AGRICOLE (nombre)

Spécification	Région herbagère (Liège)	Campine hennuyère	Condroz	Haute Ardenne
Tracteurs : à essence ou à essence et pétrole	299	4	447	39
Diesel	4 690	88	6 129	3 099
Motoculteurs : à essence	110	3	319	2
Diesel	106	-	90	76
Moissonneuses-batteuses (tout type)	67	9	948	51
Ramasseuses-presses pour paille et foin (tout type)	1 326	21	1 882	358
Machine automotrice combinée pour récolte de betteraves	5	2	89	2
Appareils de pulvérisation	279	15	1 194	31
Véhicules automoteurs pouvant servir au transport et aux travaux agricoles :				
à essence	325	1	85	15
Diesel	89	-	52	6
Installations de séchage fixes ou mobiles pour grains ou fourrages	173	-	138	710
Tanks refroidisseurs de lait	1 215	16	953	241
Installations de traite mécanique :				
a) à l'exploitation : sans canalisation à lait	3 313	44	2 527	1 849
avec canalisation à lait	381	3	470	84
b) en prairie	425	6	225	170

REPARTITION DE LA MAIN-D'OEUVRE PAR REGION AGRICOLE (nombre)

Spécification	Région herbagère (Liège)	Campine hennuyère	Condroz	Haute Ardenne
MAIN-D'OEUVRE SALARIEE ET NON SALARIEE				
Personnes occupées de façon permanente				
Chef d'exploitation : H	4 492	75	3 813	1 758
F	930	15	701	915
Membres du ménage :				
salariés : H	159	1	375	7
F	25	-	30	2
non salariés : H	442	11	643	252
F	536	17	1 095	566
Autres personnes : H	67	1	289	9
F	20	-	55	3
Personnes occupées de façon non permanente				
Chef d'exploitation : H	1 667	51	2 971	916
F	360	8	638	168
Membres du ménages :				
salariés : H	18	-	55	2
F	9	-	14	1
non salariés : H	359	1	311	694
F	1 326	-	959	676
Autres personnes : H	57	1	95	30
F	11	-	62	13

REPARTITION DES CULTURES PAR REGIONS AGRICOLES

Spécification	Région herbagère (Fagne)	Famenne	Ardenne	Région jurassique
	ha a	ha a	ha a	ha a
Prés et prairies				
Prairies temporaires à faucher :				
de ray-grass italien et de Westerwold	41,56	209,49	1 539,44	321,65
autres	12,02	301,63	8 182,67	241,91
Prairies temporaires à pâturer	5,50	337,52	1 224,29	118,26
Prés et prairies permanents exclusivement ou principalement :				
pour la fauche	4 790,33	17 410,41	22 002,83	11 392,89
pour la pâture	9 383,72	32 798,09	49 678,04	13 627,33
Total	14 233,13	51 057,14	82 627,27	25 702,04
Céréales				
Froment d'hiver	280,77	1 638,02	156,74	698,46
Froment de printemps	152,63	1 830,31	959,88	1 185,33
Seigle d'hiver	12,39	96,51	538,63	234,74
Epeautre	171,95	1 201,85	4 431,52	448,43
Orge d'hiver (escourgeon)	235,52	1 099,49	270,40	112,04
Orge de printemps	403,15	4 193,31	9 966,57	1 865,68
Avoine	193,77	2 070,64	6 689,10	2 256,86
Maïs cultivé pour la graine	-	29,95	34,10	13,30
Méteil (seigle et froment en mélange)	2,50	102,27	378,42	18,36
Autres céréales et mélanges de céréales autres que méteil	6,13	1 009,28	4 064,50	284,88
Total	1 458,81	13 271,63	27 489,86	7 118,08
Légumes à cosse récoltés secs				
Haricots secs	-	0,01	-	-
Pois secs	-	14,01	3,07	0,80
Féveroles (grosses et petites)	1,50	28,20	27,15	17,34
Mélanges de céréales et de légumes secs (pour la graine)	-	6,20	3,50	6,65
Total	1,50	48,42	33,72	24,79
Plantes industrielles				
Betteraves sucrières (excepté les semences)	44,01	280,82	29,50	-
Lin	4,13	70,90	118,30	-
Chicorée à café (excepté les semences)	-	-	-	-
Colza d'hiver	-	16,60	3,00	4,50
Colza d'été	-	-	-	2,00
Autres plantes oléagineuses	-	-	-	-
Tabac	-	-	68,12	0,01
Houblon	-	37,36	-	-
Plantes médicinales, aromatiques et condimentaires	-	-	-	-
Total	48,14	405,68	218,92	6,51
Semences agricoles et plants pour la vente				
Semences de graminées	-	-	-	-
Semences de trèfles	-	-	-	-
Semences de betteraves sucrières	-	-	-	-
Semences de chicorée à café	-	-	-	-
Semences de betteraves fourragères	-	1,60	0,32	0,03
Semences de navets	-	-	0,10	-
Autres semences	-	-	-	-
Plants de pommes de terre	-	-	69,34	34,02
Total	-	1,60	69,76	34,05

REPARTITION DES CULTURES PAR REGION AGRICOLE (suite)

Spécification	Région herbagère (Fagne)	Famenne	Ardenne	Région jurassique
Cultures fourragères				
a) Plantes racines et tuberculifères (en culture principale)	ha a	ha a	ha a	ha a
Betteraves fourragères et mi-sucrières excepté les semences)	19,06	61,60	195,67	75,16
Carottes fourragères	-	-	0,40	-
Choux-navets (rutabagas)	-	1,14	27,72	12,73
Toutes autres plantes racines et tuberculifères	-	-	3,45	0,73
Total	19,06	62,74	227,24	88,62
b) Fourrages verts				
Trèfle rouge ou violet ou ordinaire en semis pur	31,13	621,88	470,92	205,21
Autres trèfles non mélangés avec graminées	61,70	169,59	192,53	32,01
Luzerne	94,36	1 364,92	257,14	102,61
Maïs à ensiler à l'état laiteux	433,49	1 955,72	951,57	730,33
Choux fourragers et moelliers	0,15	17,02	19,82	23,64
Autres fourrages verts et mélanges (excepté les prés et prairies)	20,91	1 182,77	3 858,75	79,64
Total	641,74	5 311,90	5 750,73	1 173,44
Pommes de terre (excepté les cultures de plants)				
Pommes de terre hâtives (récoltées avant le 1er août)	0,03	0,75	23,03	5,73
Pommes de terre mi-hâtives	2,63	31,09	427,94	334,64
Pommes de terre mi-tardives et tardives	1,41	54,52	299,26	143,49
Total	4,07	86,36	750,23	483,86
Cultures agricoles non spécifiées	-	-	16,23	2,00
Cultures de plein air de fleurs, de bulbes à fleurs, de fleurs à couper et de plantes ornementales pour la vente				
Fleurs à couper	-	0,16	0,19	0,80
Chrysanthèmes	-	0,14	0,09	0,13
Plantes vivaces (rustiques) et plantes en massif	-	0,06	0,05	0,07
Bégonias	-	0,01	-	-
Azalées	-	-	-	-
Tulipes (pour le bulbe)	-	0,02	0,01	-
Autres bulbes et tubercules à fleurs	-	0,08	0,01	-
Autres plantes ornementales pour la fleur et pour le feuillage	-	0,10	0,10	0,09
Total	-	0,57	0,45	1,09
Cultures fruitières de plein air (y compris les prés - vergers) pour la vente				
Vergers à hautes tiges	-	9,09	4,49	0,90
Vergers à basses tiges	-	2,96	0,69	0,40
Fraisiers : pour l'industrie	-	0,07	0,42	0,03
pour consommation à l'état frais	-	0,01	1,07	0,02
Fraisiers sous tunnels de plastique ou cloches	-	-	-	0,02
Fraisiers sous monovitres	-	-	-	-
Framboisiers (en culture principale)	-	-	-	-
Groseilles vertes	-	-	-	-
Groseilles rouges	-	-	-	-
Cassis	-	-	-	-
Mûres	-	-	-	-
Total	-	12,13	6,67	1,37
Cultures de plein air d'arbres et d'arbustes de pépinières destinés à la vente	-	2,94	66,12	3,82

REPARTITION DES CULTURES PAR REGION AGRICOLE (suite)

Spécification	Région herbagère (Fagne)	Famenne	Ardenne	Région jurassique
Cultures maraîchères de plein air pour la vente :	ha a	ha a	ha a	ha a
Pois verts : pour l'industrie de la conserve	2,22	5,40	-	-
pour consommation à l'état frais	-	-	0,09	0,06
Haricots verts : pour l'industrie de la conserve	-	-	-	-
pour consommation à l'état frais	-	0,02	0,08	0,39
Carottes potagères : pour l'industrie de la conserve	-	0,03	-	0,03
pour consommation à l'état frais	-	0,02	0,41	0,55
Céleris blancs : pour l'industrie de la conserve	-	-	-	-
pour consommation à l'état frais	-	-	0,05	-
Epinards : pour l'industrie de la conserve	-	-	-	-
pour consommation à l'état frais	-	0,02	-	0,25
Cerfeuil : pour l'industrie de la conserve	-	-	-	-
pour consommation à l'état frais	-	0,01	-	-
Petits oignons blancs (pour conserve)	-	-	-	0,28
Autres oignons	-	-	0,40	0,22
Chicorée witloof pour la production de chicons	-	0,02	0,29	0,72
Tomates	-	0,01	-	0,02
Choux-fleurs	-	-	-	0,01
Asperges	-	-	-	-
Laitue pommée	-	-	0,07	0,55
Choux rouges	-	0,01	0,07	0,28
Choux blancs	-	0,02	0,09	0,08
Choux de Savoie	-	-	0,03	0,03
Poireaux	-	0,05	0,31	0,65
Echalotes	-	0,01	0,04	0,32
Céleris verts	-	0,01	-	0,25
Céleris raves	-	0,01	0,05	0,33
Scorsonères	-	-	-	-
Chicorées frisées et scaroles	-	0,01	0,01	0,01
Cornichons	-	0,01	-	0,01
Radis	-	-	0,01	-
Rhubarbe	-	0,01	-	0,03
Autres légumes (non compris les fraises)	-	1,30	0,13	0,10
Total :	2,22	6,97	2,13	5,17
Cultures de plein air de semences horticoles, de plants de légumes et de plants de fleurs pour la vente :				
Semences maraîchères	-	0,08	-	7,00
Semences de fleurs et de plantes d'ornement	-	-	-	-
Autres semences horticoles	-	-	-	-
Plants de légumes	-	0,15	0,09	0,09
Plants de fraisiers	-	0,01	-	3,02
Plants de fleurs et de plantes ornementales	-	0,12	0,28	0,63
Total :	-	0,36	0,37	10,74
Cultures sous verre pour la vente				
Superficie totale sous serres, warenhuis, châssis	-	0,67	0,39	1,20
dont occupée le 15 mai par :	m^2	m^2	m^2	m^2
Semences maraîchères	-	-	-	200
Semences de fleurs et de plantes d'ornement	-	130	300	400
Plants de légumes	-	1 250	1 621	3 000
Plants de fleurs, de plantes d'ornement et de parterre	-	2 709	1 548	3 995
Cultures maraîchères sous verre :				
Tomates sous verre chaud	-	-	-	100
Tomates sous verre froid	-	-	-	720
Concombres	-	-	-	-
Cornichons	-	-	-	-
Melons	-	-	-	250
Autres	-	-	100	860
Cultures de fleurs sous verre :				
Azalées	-	-	-	-
Plantes à tubercules	-	100	-	-
Plantes de serre chaude et froide :	-	1 800	251	750
Fleurs à couper : Roses	-	-	80	300
Oeillets	-	-	-	1 200
Chrysanthèmes	-	100	-	-
Autres	-	400	-	300
Pépinières sous verre	-	-	-	-

REPARTITION DES CULTURES PAR REGION AGRICOLE (suite)

Spécification	Région herbagère (Fagne)	Famenne	Ardenne	Région jurassique
Cultures fruitières sous verre :		m2		
Raisins : Royal	-	-	-	-
Frankenthal	-	-	-	-
Colman	-	-	-	-
Muscat	-	-	-	-
Autres	-	-	-	-
Pêches	-	-	-	-
Fraises	-	-	-	-
Autres fruits	-	-	-	-
Cultures horticoles pratiquées exclusivement pour la consommation du ménage du déclarant				
Jardins potagers	35 015	339 332	383 419	228 113
Cultures fruitières de plein air	-	66 350	65 680	110 430
Superficie sous serres, warenhuis, châssis, cloches	60	1 983	1 088	1 700
Total	35 075	407 665	450 187	340 243
Total (chiffres arrondis à l'ha, a)	3,51	40,78	45,05	34,03
Oseraies	-	11,25	1,32	0,93
Jachères	-	58,88	164,42	59,54
RECAPITULATION GENERALE				
Prés et prairies	14 233,13	51 057,14	82 627,27	25 702,04
Céréales	1 458,81	13 271,63	27 489,86	7 118,08
Légumes à cosse récoltés secs	1,50	48,42	33,72	24,79
Plantes industrielles	48,14	405,68	218,92	6,51
Semences agricoles et plants pour la vente	-	1,60	69,76	34,05
Plantes racines et tuberculifères	19,06	62,74	227,24	88,62
Fourrages verts	641,74	5 311,90	5 750,73	1 173,44
Pommes de terre	4,07	86,36	750,23	483,86
Cultures agricoles non dénommées	-	-	16,23	2,00
Fleurs, bulbes à fleurs, fleurs à couper et plantes ornementales	-	0,57	0,45	1,09
Cultures fruitières	-	12,13	6,67	1,37
Arbres et arbustes de pépinières	-	2,94	66,12	3,82
Cultures de légumes	2,22	6,97	2,13	5,17
Semences horticoles, de plants de légumes et de plants de fleurs	-	0,36	0,37	10,74
Cultures sous verre pour la vente	-	0,67	0,39	1,20
Cultures horticoles pour la consommation du ménage du déclarant	3,51	40,78	45,05	34,03
Oseraies	-	11,25	1,32	0,93
Jachères	-	58,88	164,42	59,54
Superficie agricole utilisée	16 412,18	70 380,02	117 470,88	34 751,28

REPARTITION DES ANIMAUX PAR REGION AGRICOLE (nombre)

Spécification	Région herbagère (Fagne)	Famenne	Ardenne	Région jurassique
A. Chevaux de gros trait belge et ardennais				
a) de moins de 1 an	7	62	92	25
b) de 1 à moins de 3 ans :				
femelles	12	55	64	24
autres	5	23	34	1
c) de 3 ans et plus :				
juments	44	193	486	159
étalons	5	18	24	4
hongres	7	31	177	39
TOTAL	80	382	877	252
B. Autres chevaux				
a) de moins de 1 an	26	74	68	24
b) de 1 à moins de 3 ans :				
femelles	17	77	95	35
autres	7	48	65	15
c) de 3 ans et plus :				
juments	64	240	242	86
étalons	17	24	26	8
hongres	8	155	171	30
TOTAL	139	618	667	198
TOTAL DES CHEVAUX AGRICOLES ET NON AGRICOLES	219	1 000	1 544	450
C. Anes, mulets et bardots				
TOTAL	5	12	24	9
D. Bovidés				
a) Veaux de moins de 3 mois	5 408	18 235	39 978	7 567
b) Veaux de 3 mois à moins de 1 an :				
à l'engrais	97	642	2 039	506
autres : mâles	2 116	8 163	14 283	4 415
femelles	2 802	10 530	17 720	4 540
c) Bovidés de 1 à moins de 2 ans :				
génisses d'élevage	5 369	17 205	32 287	7 126
taurillons réservés comme reproducteurs	194	783	1 140	260
animaux à l'engrais : mâles	2 888	8 729	14 590	6 093
femelles	361	1 223	2 273	996
d) Bovidés de 2 ans et plus :				
taureaux reproducteurs	161	830	1 508	330
génisses d'élevage	3 315	10 968	17 140	3 993
femelles reproductrices :				
pour la traite (y compris vaches de réforme)	12 929	41 227	71 605	15 213
pour la spéculation du veau au pis (y compris vaches de réforme)	477	3 033	10 959	2 480
primipares à l'engrais	126	419	683	225
autres animaux à l'engrais	985	4 067	4 026	2 740
TOTAL	37 228	126 054	230 231	56 484

REPARTITION DES ANIMAUX PAR REGION AGRICOLE (suite)

Spécification	Région herbagère (Fagne)	Famenne	Ardenne	Région jurassique
E. Porcs				
a) Porcelets d'un poids vif de moins de 20 kg	1 586	6 995	26 816	3 294
b) Porcs d'un poids vif de 20 à moins de 50 kg	2 229	6 148	16 468	3 579
c) Porcs à l'engrais (y compris les verrats de réforme et les truies de réforme) d'un poids vif :				
- de 50 à moins de 80 kg	1 135	3 788	10 722	1 768
- de 80 à moins de 110 kg	175	1 097	3 442	809
- de 110 kg et plus	1	84	91	137
d) Porcs reproducteurs d'un poids vif de 50 kg et plus :				
- verrats	59	300	708	114
- truies saillies :				
1. truies saillies pour la première fois	162	604	2 171	307
2. autres truies saillies	424	1 877	6 514	829
- truies d'élevage non saillies :				
1. jeunes truies non encore saillies	75	419	1 234	149
2. autres truies	88	560	3 219	230
TOTAL	5 934	21 872	71 385	11 216
F. Volaille				
Poules pondeuses en âge de ponte	6 547	45 868	75 727	36 172
Poules et poulettes non en âge de ponte	689	1 455	7 875	11 231
Poules à bouillir	38	329	506	70
Poulets de chair (non compris les poussins d'un jour)	2 621	5 877	31 756	13 077
Canards	273	859	1 658	919
Oies	55	321	388	196
Dindons	51	258	476	206
Pintades	63	172	354	91
G. Moutons				
a) de moins de 1 an	386	852	1 885	980
b) de 1 an et plus : mâles	22	110	227	104
femelles	389	911	2 066	927
TOTAL	797	1 873	4 178	2 011
H. Chèvres				
TOTAL	61	100	217	44
I. Lapins				
TOTAL	907	1 842	8 721	4 413
J. Apiculture				
Ruches en paille	1	128	137	-
Caisses à cadres mobiles	500	3 072	3 205	1 008

REPARTITION DU MATERIEL AGRICOLE PAR REGION AGRICOLE (nombre)

Spécification	Région herbagère (Fagne)	Famenne	Ardenne	Région jurassique
Tracteurs : à essence ou à essence et pétrole	52	230	369	53
Diesel	845	2 957	5 758	1 648
Motoculteurs : à essence	3	36	53	44
Diesel	-	6	30	38
Moissonneuses-batteuses (tout type)	19	320	653	286
Ramasseuses-presses pour paille et foin (tout type)	358	1 335	2 604	860
Machine automotrice combinée pour récolte de betteraves	2	5	1	-
Appareils de pulvérisation	31	348	504	392
Véhicules automoteurs pouvant servir au transport et aux travaux agricoles :				
à essence	7	43	72	23
Diesel	2	19	64	21
Installations de séchage fixes ou mobiles pour grains ou fourrages	3	51	85	24
Tanks refroidisseurs de lait	175	375	473	119
Installations de traite mécanique ;				
a) à l'exploitation : sans canalisation à lait	433	1 417	2 929	765
avec canalisation à lait	31	183	239	63
b) en prairie	78	165	144	43

REPARTITION DE LA MAIN-D'OEUVRE PAR REGION AGRICOLE (nombre)

Spécification	Région herbagère (Fagne)	Famenne	Ardenne	Région jurassique
MAIN-D'OEUVRE SALARIEE ET NON SALARIEE				
Personnes occupées de façon permanente				
Chef d'exploitation : H	610	1 975	4 631	1 093
F	155	410	964	163
Membres du ménage :				
salariés : H	33	91	75	33
F	-	11	12	7
non salariés : H	49	283	611	163
F	95	613	1 352	339
Autres personnes : H	18	49	147	24
F	1	9	111	14
Personnes occupées de façon non permanente				
Chef d'exploitation : H	271	1 106	2 269	728
F	81	249	462	101
Membres du ménages :				
salariés : H	-	13	39	26
F	3	12	5	12
non salariés : H	36	256	590	184
F	137	530	1 288	433
Autres personnes : H	7	28	134	15
F	3	19	163	4

RECENSEMENT AGRICOLE ET HORTICOLE AU 15 MAI 1972

Recensement des pépinières

Provinces et Régions agricoles	PLANTS FRUITIERS							PLANTS D'ORNEMENT					
	Culture de porte-greffes (sujets non greffés de 1 an ou sujets transplantés)	Pépinières fruitières (sujets greffés ou destinés au greffage)					Total	Conifères d'ornement	Feuillus d'ornement (baliveau, haute-tige ou demi-tige)	Arbustes d'ornement ordinaires et sélectionnés	Rosiers	Plantes vivaces pour mixed et rocailles	Total
		hautes tiges (ou destinés à une plantation haute tige)	basses tiges										
			pommiers	poiriers	cerisiers	autres							
	ha a	ha a	ha a	ha a	ha a	ha a	ha a	ha a	ha a	ha a	ha a	ha a	ha a
Provinces													
Anvers	10,90	2,16	7,41	4,39	4,12	2,87	31,85	75,70	21,66	31,71	17,08	6,44	152,59
Brabant	5,02	2,57	12,85	8,16	2,63	1,11	32,34	45,15	9,77	14,76	8,94	3,06	81,68
Hainaut	3,14	14,02	3,93	4,45	1,93	2,77	30,24	22,60	39,18	19,54	8,30	0,78	90,40
Liège	-	0,18	0,93	1,99	0,27	0,21	3,58	9,79	2,43	3,19	2,05	0,28	17,74
Limbourg	9,63	1,59	37,24	7,46	3,42	1,22	60,56	27,88	5,07	10,51	2,97	1,53	47,96
Luxembourg	-	0,11	0,16	-	-	-	0,27	11,35	0,74	2,58	0,02	0,11	14,80
Namur	0,20	0,11	0,35	0,07	0,07	0,10	0,90	4,55	0,43	0,62	0,86	0,03	6,49
Flandre orientale	22,56	25,91	35,07	23,60	14,87	15,38	137,39	156,16	49,14	79,25	245,49	11,39	541,43
Flandre occidentale	0,53	0,86	1,66	0,63	0,60	0,57	4,85	32,65	12,71	18,05	9,32	1,78	74,51
Régions agricoles													
Dunes et Polders	0,30	0,31	8,84	0,29	0,29	0,34	10,37	2,28	2,61	2,11	2,85	0,36	10,21
Région sablonneuse	32,19	21,14	25,89	22,59	14,47	14,79	131,07	169,73	54,49	90,75	212,30	14,02	541,29
Campine	2,10	0,90	6,54	3,48	3,68	3,02	19,72	85,31	19,17	30,31	8,62	4,50	147,91
Rég. sablo-limoneuse	12,89	10,50	38,06	13,88	4,52	3,00	82,85	80,22	20,26	30,80	59,94	5,13	196,35
Rég. limoneuse	4,29	14,14	19,37	9,68	4,79	2,77	55,04	23,74	41,29	20,14	8,68	0,94	94,79
Rég. herbagère (Liège)	-	0,15	0,10	0,10	0,02	0,05	0,42	15,98	1,92	2,89	0,46	0,13	21,38
Campine hennuyère	-	-	-	-	-	-	-	-	-	-	-	-	-
Condroz	0,21	0,26	0,64	0,73	0,14	0,26	2,24	4,28	0,61	1,33	2,16	0,22	8,60
Haute Ardenne	-	-	-	-	-	-	-	-	-	-	-	-	-
Région herbagère (Fagne)	-	-	-	-	-	-	-	-	-	-	-	-	-
Famenne								0,27	0,04	0,02	-	0,01	0,34
Ardenne	-	0,11	0,16	-	-	-	0,27	3,75	0,72	1,71	0,02	0,09	6,29
Région jurassique								0,27	0,02	0,15	-	-	0,44
Le Royaume	51,98	47,51	99,60	50,75	27,91	24,23	301,98	385,83	141,13	180,21	295,03	25,40	1 027,60

Provinces et Régions agricoles	PLANTS FORESTIERS										Total général
	Peupliers		Plants résineux de reboisement			Plants feuillus de reboisement			Autres plants forestiers	Total	
	plants de 1 et 2 ans	plants de 3 ans et plus	plants de 1 et 2 ans	plants repiqués de moins de 6 ans	plants transplantés de plus de 6 ans	plants de 1 et 2 ans	plants repiqués de moins de 6 ans	arbustes de plus de 6 ans			
	ha a	ha a	ha a	ha a	ha a	ha a	ha a	ha a	ha a	ha a	ha a
Provinces											
Anvers	23,84	22,30	6,97	9,36	11,42	5,87	7,93	6,06	4,55	98,30	282,74
Brabant	3,11	2,20	0,83	1,46	0,78	0,44	1,24	-	1,00	11,06	125,08
Hainaut	11,15	8,33	0,97	8,53	5,81	0,73	11,73	1,10	6,13	54,48	175,12
Liège	1,52	1,23	0,28	4,32	0,38	0,04	1,04	-	-	8,81	30,13
Limbourg	1,50	0,75	0,74	1,99	0,20	0,04	0,10	0,10	0,54	5,96	114,48
Luxembourg	0,22	0,15	6,54	36,22	1,25	0,89	2,82	-	0,20	48,29	63,36
Namur	0,03	0,06	1,42	26,50	0,56	0,43	0,80	-	-	29,80	37,19
Flandre orientale	21,91	15,22	21,73	45,80	12,93	18,48	44,32	4,29	2,79	187,47	866,29
Flandre occidentale	2,22	3,09	9,50	15,33	3,74	25,48	42,13	4,53	3,18	109,20	188,56
Régions agricoles											
Dunes et Polders	2,48	14,80	0,94	2,80	1,03	2,29	4,93	0,30	0,35	29,92	50,50
Région sablonneuse	33,99	12,98	29,44	56,41	18,67	42,59	83,00	12,50	8,18	297,76	970,12
Campine	9,62	6,57	7,22	8,46	7,55	4,10	6,93	1,60	2,39	54,44	222,07
Rég. sablo-limoneuse	9,44	9,49	2,25	6,92	6,61	1,33	0,86	0,58	1,14	38,62	317,82
Rég. limoneuse	8,25	8,27	0,86	8,89	1,05	0,73	11,73	1,10	6,13	47,01	196,84
Rég. herbagère (Liège)	1,45	0,20	1,77	11,14	0,35	0,04	1,14	-	-	16,09	37,89
Campine hennuyère	-	-	-	-	-	-	-	-	-	-	-
Condroz	0,05	0,87	0,13	2,58	0,36	-	-	-	-	3,99	14,83
Haute Ardenne	-	-	-	-	-	-	-	-	-	-	-
Rég. herbagère (Fagne)	-	-	-	-	-	-	-	-	-	-	-
Famenne	-	-	0,05	2,35	0,20	-	-	-	-	2,60	2,94
Ardenne	0,22	0,15	5,72	47,78	1,25	1,22	3,02	-	0,20	59,56	66,12
Rég. jurassique	-	-	0,60	2,18	-	0,10	0,50	-	-	3,38	3,82
Le Royaume	65,50	53,33	48,98	149,51	37,07	52,40	112,11	16,08	18,39	553,37	1 882,95

RECENSEMENT AGRICOLE ET HORTICOLE AU 15 MAI 1972

Nombre de bâtiments d'exploitation nouvellement construits et achevés entre le 15 mai 1971 et le 15 mai 1972 et capacité d'occupation

	Anvers	Brabant	Hainaut
Habitations complètes	31	28	18
Etables pour bétail laitier			
- à stabulation libre :			
bâtiments	17	17	37
animaux	1 032	555	1 286
- à stabulation entravée :			
bâtiments	140	113	226
animaux	3 378	2 149	4 357
Etables pour veaux à l'engrais abattus jeunes			
bâtiments	14	3	15
animaux	1 474	162	211
Etables pour engraissement d'autres bovins			
bâtiments	17	58	141
animaux	876	1 860	2 047
Porcheries			
- d'élevage :			
bâtiments	58	56	68
animaux	2 233	1 062	1 111
- d'engraissement :			
bâtiments	73	53	47
animaux	11 211	7 401	2 504
Poulaillers			
- pour la ponte :			
bâtiments	28	20	77
animaux	62 907	490	7 345
- pour l'engraissement :			
bâtiments	22	8	6
animaux	125 000	30 500	20 060
- pour l'élevage :			
bâtiments	4	1	4
animaux	23 000	25	8 630
- pour poules-mères :			
bâtiments	2	1	-
animaux	5 000	80	-

RECENSEMENT AGRICOLE ET HORTICOLE AU 15 MAI 1972

Nombre de bâtiments d'exploitation nouvellement construits et achevés entre le 15 mai 1971 et le 15 mai 1972 et capacité d'occupation (suite)

	Liège	Limbourg	Luxembourg
Habitations complètes	16	32	7
Etables pour bétail laitier			
- à stabulation libre :			
bâtiments	23	36	17
animaux	765	1 837	955
- à stabulation entravée :			
bâtiments	142	59	151
animaux	3 518	1 532	3 489
Etables pour veaux à l'engrais abattus jeunes			
bâtiments	7	5	40
animaux	231	410	5
Etables pour engraissement d'autres bovins			
bâtiments	32	7	30
animaux	914	199	645
Porcheries			
- d'élevage :			
bâtiments	68	69	22
animaux	1 748	1 809	297
- d'engraissement :			
bâtiments	54	55	15
animaux	7 095	8 703	1 057
Poulaillers			
- pour la ponte :			
bâtiments	48	8	19
animaux	7 612	34 060	13 005
- pour l'engraissement :			
bâtiments	1	11	1
animaux	250	72 800	600
- pour l'élevage :			
bâtiments	1	-	2
animaux	30	-	1 040
- pour poules-mères :			
bâtiments	1	-	-
animaux	50	-	-

RECENSEMENT AGRICOLE ET HORTICOLE AU 15 MAI 1972

Nombre de bâtiments d'exploitation nouvellement construits et achevés entre le 15 mai 1971 et le 15 mai 1972 et capacité d'occupation (suite)

	Namur	Flandre orientale	Flandre occidenrale
Habitations complètes	55	25	34
Etables pour bétail laitier			
- à stabulation libre :			
bâtiments	25	19	7
animaux	867	778	328
- à stabulation entravée :			
bâtiments	114	99	76
animaux	3 252	2 482	2 114
Etables pour veaux à l'engrais abattus jeunes			
bâtiments	6	5	4
animaux	160	682	663
Etables pour engraissement d'autres bovins			
bâtiments	40	31	25
animaux	1 359	1 014	682
Porcheries			
- d'élevage :			
bâtiments	14	113	109
animaux	265	4 549	4 680
- d'engraissement :			
bâtiments	19	60	140
animaux	1 060	13 155	36 369
Poulaillers			
- pour la ponte :			
bâtiments	11	5	9
animaux	22 747	23 420	45 570
- pour l'engraissement :			
bâtiments	3	3	7
animaux	670	13 500	48 000
- pour l'élevage :			
bâtiments	1	-	-
animaux	1 800	-	-
- pour poules-mères :			
bâtiments	-	2	1
animaux	-	4 500	11 100

RECENSEMENT AGRICOLE ET HORTICOLE AU 15 MAI 1972

Nombre de bâtiments d'exploitation nouvellement construits et achevés entre le 15 mai 1971 et le 15 mai 1972 et capacité d'occupation (suite)

	Dunes-Polders	Région sablonneuse	Campine
Habitations complètes	5	39	44
Etables pour bétail laitier			
- à stabulation libre :			
bâtiments	2	15	46
animaux	130	613	2 518
- à stabulation entravée :			
bâtiments	15	160	118
animaux	483	3 480	3 458
Etables pour veaux à l'engrais abattus jeunes			
bâtiments	1	10	11
animaux	35	723	1 713
Etables pour engraissement d'autres bovins			
bâtiments	13	28	18
animaux	352	875	963
Porcheries			
- d'élevage :			
bâtiments	26	147	64
animaux	1 065	6 328	2 939
- d'engraissement :			
bâtiments	12	124	90
animaux	2 495	29 184	14 951
Poulaillers			
- pour la ponte :			
bâtiments	2	14	24
animaux	1 000	69 910	56 990
- pour l'engraissement :			
bâtiments	-	17	23
animaux	-	71 800	135 700
- pour l'élevage :			
bâtiments	-	-	4
animaux	-	-	23 000
- pour poules-mères :			
bâtiments	-	2	2
animaux	-	4 500	5 000

RECENSEMENT AGRICOLE ET HORTICOLE AU 15 MAI 1972

Nombre de bâtiments d'exploitation nouvellement construits et achevés entre le 15 mai 1971 et le 15 mai 1972 et capacité d'occupation (suite)

	Région sablo-limoneuse	Région limoneuse	Région herbagère (Liège)
Habitations complètes	51	31	6
Etables pour bétail laitier			
- à stabulation libre :			
bâtiments	30	47	9
animaux	1 096	1 521	352
- à stabulation entravée :			
bâtiments	214	191	39
animaux	4 458	3 634	805
Etables pour veaux à l'engrais abattus jeunes			
bâtiments	10	16	4
animaux	924	247	133
Etables pour engraissement d'autres bovins			
bâtiments	110	121	2
animaux	1 885	2 825	67
Porcheries			
- d'élevage :			
bâtiments	125	143	17
animaux	2 595	3 591	243
- d'engraissement :			
bâtiments	140	72	20
animaux	22 921	10 672	2 674
Poulaillers			
- pour la ponte :			
bâtiments	66	42	16
animaux	13 765	37 115	590
- pour l'engraissement :			
bâtiments	11	7	-
animaux	70 060	32 330	-
- pour l'élevage :			
bâtiments	1	5	-
animaux	4 000	4 685	-
- pour poules-mères :			
bâtiments	2	-	-
animaux	11 180	-	-

RECENSEMENT AGRICOLE ET HORTICOLE AU 15 MAI 1972

Nombre de bâtiments d'exploitation nouvellement construits et achevés entre le 15 mai 1971 et le 15 mai 1972 et capacité d'occupation (suite)

	Campine Hennuyère	Condroz	Haute Ardenne	Région herbagère (Fagne)
Habitations complètes	1	44	6	-
Etables pour bétail laitier				
- à stabulation libre :				
bâtiments	-	20	2	-
animaux	-	802	36	-
- à stabulation entravée :				
bâtiments	-	100	72	12
animaux	-	2 548	2 086	252
Etables pour veaux à l'engrais abattus jeunes				
bâtiments	-	3	1	-
animaux	-	83	40	-
Etables pour engraissement d'autres bovins				
bâtiments	-	37	2	2
animaux	-	1 272	169	57
Porcheries				
- d'élevage :				
bâtiments	-	24	5	1
animaux	-	368	177	16
- d'engraissement :				
bâtiments	-	15	25	-
animaux	-	524	4 012	-
Poulaillers				
- pour la ponte :				
bâtiments	-	15	23	-
animaux	-	23 744	920	-
- pour l'engraissement :				
bâtiments	-	2	-	-
animaux	-	290	-	-
- pour l'élevage :				
bâtiments	-	1	-	-
animaux	-	1 800	-	-
- pour poules-mères :				
bâtiments	-	1	-	-
animaux	-	50	-	-

RECENSEMENT AGRICOLE ET HORTICOLE AU 15 MAI 1972

Nombre de bâtiments d'exploitation nouvellement construits et achevés entre le 15 mai 1971 et le 15 mai 1972 et capacité d'occupation (suite)

	Famenne	Ardenne	Région jurassique	Le Royaume
Habitations complètes	11	6	2	246
Etables pour bétail laitier				
- à stabulation libre :				
bâtiments	10	11	6	198
animaux	380	629	326	8 403
- à stabulation entravée :				
bâtiments	52	78	69	1 120
animaux	1 709	2 495	863	26 271
Etables pour veaux à l'engrais abattus jeunes				
bâtiments	39	4	-	99
animaux	15	85	-	2 998
Etables pour engraissement d'autres bovins				
bâtiments	17	17	14	381
animaux	461	388	282	9 596
Porcheries				
- d'élevage :				
bâtiments	2	20	3	577
animaux	115	292	25	17 754
- d'engraissement :				
bâtiments	3	12	3	516
animaux	105	879	138	88 555
Poulaillers				
- pour la ponte :				
bâtiments	4	15	4	225
animaux	180	12 520	485	217 219
- pour l'engraissement :				
bâtiments	1	1	-	62
animaux	600	600	-	311 380
- pour l'élevage :				
bâtiments	-	1	1	13
animaux	-	1 000	40	34 525
- pour poules-mères :				
bâtiments	-	-	-	7
animaux	-	-	-	20 730

BOIS SOUMIS AU REGIME FORESTIER (1)

1. Etendue du domaine forestier - évolution

Spécification	1964	1965	1966	1967	1968	1969	1970
	ha a	ha a	ha a	ha a	ha a	ha a	ha a
Etendue du domaine forestier au début de l'année	273 252 68	271 683 63	271 503 74	271 496 01	271 209 18	271 542 35	271 541 99
Agrandissement de l'étendue du domaine forestier	482 29	4 177 68	547 55	469 90	758 37	557 22	1 208 23
Diminution de l'étendue du domaine forestier	2 051 34	4 357 57	555 28	756 73	425 20	557 58	855 25
Etendue du domaine forestier à la fin de l'année	271 683 63	271 503 74	271 496 01	271 209 18	271 542 35	271 541 99	271 894 97
Etendue productive :							
a) peuplements à dominance d'essences feuillues :							
futaie	72 872 69	73 592 90	73 318 54	73 435 17	73 785 32	74 517 89	76 298 51
taillis sous futaie	57 999 56	56 797 07	56 947 95	56 664 62	56 340 47	55 948 07	54 353 37
taillis	19 992 71	19 971 59	19 472 35	19 185 35	18 751 58	18 369 14	17 453 99
Total	*150 864 96*	*150 361 56*	*149 738 84*	*149 285 14*	*148 877 37*	*148 835 10*	*148 105 87*
b) peuplements à dominance d'essences résineuses :							
épiceas	71 493 69	72 418 23	73 236 92	73 371 22	73 972 91	74 064 79	75 706 98
pins	32 302 94	32 032 16	31 960 92	31 757 19	31 982 64	32 086 93	31 826 50
douglas	1 878 17	2 047 22	2 258 62	2 432 14	2 566 39	2 760 97	3 251 89
mélèzes	2 899 26	2 936 35	2 981 21	3 076 30	3 154 38	3 186 90	3 334 93
autres résineux	664 94	719 37	780 67	814 46	841 80	879 86	910 91
blanc étoc	6 601 16	6 144 03	5 786 61	5 761 19	5 410 30	4 958 42	4 088 88
Total	*115 840 16*	*116 297 36*	*117 004 95*	*117 212 50*	*117 928 42*	*117 937 87*	*119 120 09*
Total général	*266 705 12*	*266 658 92*	*266 743 79*	*266 497 64*	*266 805 79*	*266 772 97*	*267 225 96*
Etendue non affectée à la production forestière :							
terrains vagues susceptibles d'être boisés	1 322 62	1 282 50	1 190 18	1 046 09	1 073 04	1 049 86	1 006 29
divers (2)	3 655 89	3 562 32	3 562 04	3 665 45	3 663 52	3 719 16	3 662 72
Etendue des terrains incultes, boisée pendant l'année (3)	120 52	74 47	119 00	79 95	50 52	68 76	22 73
Etendue des terrains abandonnés par la culture, boisée pendant l'année (3)	37 73	57 93	34 40	50 64	30 91	23 61	13 52

(1) Source : Ministère de l'Agriculture.
A partir du début de l'année 1964, une étendue de 2.347 ha 83 n'a plus été considérée comme faisant partie du domaine forestier.
(2) Chemins et coupe-feu, bâtiments, prés, arboretum, pépinières, étangs, etc.
(3) Terrains appartenant à des propriétaires de bois soumis au régime forestier.

BOIS SOUMIS AU REGIME FORESTIER (suite)

2. Produits des coupes par essences (en m3) - évolution

Spécification	1964	1965	1966	1967	1968	1969	1970
Essences feuillues :							
14 à 69 (1)	54 911	58 144	59 179	62 694	54 565	52 567	53 409
Chênes et frênes :							
70 à 89	14 514	16 033	14 169	16 357	16 256	14 781	12 964
90 à 119	20 563	23 044	21 735	24 255	22 615	21 579	19 256
120 à 149	19 213	21 955	19 911	22 993	20 322	19 898	17 855
150 à 179	14 364	17 111	15 609	18 307	15 964	15 287	14 417
180 à 199	6 332	8 086	7 198	8 125	7 493	7 117	6 725
200 et plus	9 813	13 384	10 925	12 030	11 897	11 270	10 733
Total	*84 799*	*99 613*	*89 547*	*102 067*	*94 547*	*89 932*	*81 950*
hêtres :							
70 à 89	7 357	7 216	8 217	9 285	9 287	10 133	8 412
90 à 119	17 095	18 130	17 476	18 351	18 571	18 760	15 765
120 à 149	21 587	22 907	24 173	25 701	25 024	23 311	21 888
150 à 179	22 596	23 546	24 690	26 562	24 290	23 583	22 526
180 à 199	13 427	14 053	14 847	16 405	14 070	12 802	13 249
200 et plus	27 439	28 652	32 092	32 587	28 661	26 278	28 773
Total	*109 501*	*114 504*	*121 495*	*128 891*	*119 903*	*114 867*	*110 613*
divers	22.722	23 171	19 013	22 769	21 108	19 175	18 448
Volume total des feuillus	271 933	295 432	289 234	316 421	290 123	276 541	264 420
Essences résineuses :							
épiceas, douglas et sapins :							
14 à 69	227 193	224 147	208 536	190 450	202 359	188 417	179 462
70 à 89	130 876	117 055	130 104	116 286	108 152	111 767	101 307
90 et plus	226 688	214 858	264 909	240 871	195 202	230 003	222 585
Total	*584 757*	*556 060*	*603 549*	*547 607*	*505 713*	*530 187*	*503 354*
pins, mélèzes et autres résineux :							
14 à 69	95 454	85 636	68 211	67 290	77 384	77 426	67 354
70 à 89	25 816	25 263	22 742	22 910	21 740	21 052	19 736
90 et plus	24 619	27 553	23 847	27 702	23 073	21 024	21 634
Total	*145 889*	*138 452*	*114 800*	*117 902*	*122 197*	*119 502*	*108 724*
Volume total des résineux	730 646	694 512	718 349	665 509	627 910	649 689	612 078
Volume total des coupes délivrées	1 002 579	989 944	1 007 583	981 930	918 033	926 230	876 498

(1) Circonférence mesurée à 1,50 m.du sol.

BOIS SOUMIS AU REGIME FORESTIER (suite)

3. Revenus et dépenses (en F) évolution

Spécification	1964	1965	1966	1967	1968	1969	1970
Revenus :							
Prix de vente (y compris 10 % de frais) :							
coupes à blanc résineuses	124 442 149	91 164 139	85 333 938	52 468 145	54 321 588	83 034 706	66 985 456
coupes de futaies résineuses	380 488 601	347 575 395	313 049 180	235 967 439	256 679 443	302 636 457	270 280 964
coupes de futaies feuillues	121 020 881	122 153 280	133 270 127	113 216 085	108 536 774	135 155 525	130 298 855
coupes de taillis sous futaie	41 788 089	55 559 345	47 106 341	52 957 791	53 470 811	56 496 619	56 394 527
coupes de taillis	2 124 883	1 595 128	1 339 948	2 047 177	1 954 489	2 528 367	3 350 461
Valeur estimative des produits délivrés en nature (1)	9 605 413	8 535 746	8 821 735	8 213 194	6 784 977	5 857 300	5 590 050
Chasses et tenderies	40 311 502	42 049 748	46 539 371	48 983 912	51 208 239	53 149 976	55 411 217
Carrières et mines	9 861 432	7 942 537	10 864 647	8 547 003	10 253 221	9 340 643	10 194 540
Autres revenus	2 955 145	3 643 158	3 772 899	3 804 611	4 228 955	4 316 954	4 532 401
Total	*732 598 095*	*680 218 476*	*650 098 186*	*526 205 357*	*547 438 497*	*652 516 547*	*603 038 471*
Dépenses :							
Contributions foncières pour les bois exclusivement	8 643 786	9 220 781	10 393 949	11 204 688	12 090 074	12 668 823	12 813 485
Frais de régie et de gardiennat déboursés par les propriétaires l'année précédente	15 612 011	15 957 162	16 297 584	16 427 348	15 602 495	15 018 966	15 276 774
Frais d'arpentage	79 674	52 176	78 716	82 272	50 429	48 530	78 008
Frais de vente réels et frais d'exploitation	47 852 517	46 272 959	42 621 205	33 082 318	34 110 341	39 295 183	39 165 604
Coût total des travaux effectués, subsides de l'Etat déduits	112 731 164	113 008 979	127 722 327	124 531 917	118 396 374	113 683 462	114 073 177
Autres frais (lotissements, etc...)	3 121 699	3 011 693	3 245 391	3 625 364	3 255 835	3 424 201	3 490 165
Total	*188 040 851*	*187 523 750*	*200 359 172*	*188 953 907*	*183 505 548*	*184 139 165*	*184 897 213*
Revenu net :							
Total	*544 557 244*	*492 694 726*	*449 739 014*	*337 251 450*	*363 932 949*	*468 377 382*	*418 141 259*
par hectare	1 993	1 813	1 656	1 242	1 342	1 725	1 540

(1) Droit d'usage, affouage, utilisation par le propriétaire.

BOIS SOUMIS AU REGIME FORESTIER (suite)

4. Etendue du domaine forestier - année 1970 - Situation par nature des propriétaires.

Spécification	Etat		Province		Commune		Etablissements publics	
	ha	a	ha	a	ha	a	ha	a
Etendue du domaine forestier au début de l'année	60 420	34	1 189	54	200 517	26	9 414	85
Agrandissement de l'étendue du domaine forestier	255	82	305	12	515	00	132	29
Diminution de l'étendue du domaine forestier	222	49	-	-	510	06	122	70
Etendue du domaine forestier à la fin de l'année	60 453	67	1 494	66	200 522	20	9 424	44
Etendue productive :								
a) peuplements à dominance d'essences feuillues :								
futaie	25 304	83	698	46	48 111	02	2 184	20
taillis sous futaie	2 894	83	148	78	49 602	21	1 707	55
taillis	547	36	14	78	16 726	44	165	41
Total	*28 747*	*02*	*862*	*02*	*114 439*	*67*	*4 057*	*16*
b) peuplements à dominance d'essences résineuses :								
épicéas	21 539	43	479	34	51 120	78	2 567	43
pins	4 796	69	5	99	24 940	75	2 083	07
douglas	552	45	52	84	2 510	59	136	01
mélèzes	366	77	53	61	2 707	29	207	26
autres résineux	320	61	25	21	511	99	53	10
blanc étoc	1 273	75		73	2 671	75	142	65
Total	*28 849*	*70*	*617*	*72*	*84 463*	*15*	*5 189*	*52*
Total général	*57 596*	*72*	*1 479*	*74*	*198 902*	*82*	*9 246*	*68*
Etendue non affectée à la production forestière :								
terrains vagues susceptibles d'être boisés	548	31	-	-	359	10	98	88
divers (1)	2 308	64	14	92	1 260	28	78	88
Etendue des terrains incultes, boisée pendant l'année (2)	3	00	-	-	14	58	5	15
Etendue des terrains abandonnés par la culture, boisée pendant l'année (2)	-	-	-	-	13	43	0	09

(1) Chemins et coupe-feu, bâtiments, prés, arboretum, pépinières, étangs, etc.

(2) Terrains appartenant à des propriétaires de bois soumis au régime forestier.

BOIS SOUMIS AU REGIME FORESTIER (suite)

5. Produits de coupes par essence (en m3) - année 1970 - Situation par nature des propriétaires

Spécification	Etat	Province	Commune	Etablissements publics
Essences feuillues :				
14 à 69 (1)	7 591	-	44 870	948
chênes et frênes :				
70 à 89	1 994	-	10 489	481
90 à 119	2 691	-	15 976	589
120 à 149	3 245	-	14 229	381
150 à 179	3 194	-	10 935	288
180 à 199	1 601	-	4 984	140
200 et plus	2 489	-	7 860	384
Total	*15 214*	-	*64 473*	*2 263*
hêtres :				
70 à 89	2 029	-	6 102	281
90 à 119	3 724	-	11 407	634
120 à 149	5 716	-	15 462	710
150 à 179	6 853	-	15 086	587
180 à 199	4 224	-	8 743	282
200 et plus	13 086	-	14 912	775
Total	*35 632*	-	*71 712*	*3 269*
divers	2 792	-	15 203	453
Volume total des feuillus	61 229	-	196 258	6 933
Essences résineuses :				
épicéas, douglas et sapins :				
14 à 69	49 055	-	125 214	5 193
70 à 89	28 986	-	68 196	4 125
90 et plus	66 215	-	141 048	15 322
Total	*144 256*	-	*334 458*	*24 640*
pins, mélèzes et autres résineux :				
14 à 69	6 721	-	53 851	6 782
70 à 89	3 844	-	15 005	887
90 et plus	5 192	-	16 189	253
Total	*15 757*	-	*85 045*	*7 922*
Volume total des résineux	160 013	-	419 503	32 562
Volume total des coupes délivrées	221 242	-	615 761	39 495

(1) Circonférence mesurée à 1,50 m du sol.

BOIS SOUMIS AU REGIME FORESTIER (suite)

6. Revenus et dépenses (en F) - année 1970. Situation par nature des propriétaires

Spécification	Etat	Province	Commune	Etablissements publics
Revenus :				
Prix de vente (y compris 10 % de frais) :				
Coupes à blanc résineuses	9 009 185	-	51 924 845	6 051 426
Coupes de futaies résineuses	83 616 961	-	172 972 799	13 691 204
Coupes de futaies feuillues	52 577 675	-	73 807 602	3 913 578
Coupes de taillis sous futaie	1 894 377	-	54 065 165	434 985
Coupes de taillis	26 610	-	3 313 511	10 340
Valeur estimative des produits délivrés en nature (1)	73 040	-	5 460 520	56 490
Chasses et tenderies	10 887 359	200 000	41 942 678	2 381 180
Carrières et mines	937 766	-	9 239 774	17 000
Autres revenus	1 292 928	15 500	3 014 044	209 929
Total	*160 315 901*	*215 500*	*415 740 938*	*26 766 132*
Dépenses :				
Contributions foncières pour les bois exclusivement	2 605 504	13 421	9 569 387	625 173
Frais de régie et de gardiennat déboursés par les propriétaires l'année précédente	3 424 888	83 244	11 271 196	497 446
Frais d'arpentage	-	-	77 907	101
Frais de vente réels et frais d'exploitation	8 991 919	12 624	29 006 024	1 155 037
Coût total des travaux effectués, subsides de l'Etat déduits	62 587 063	510 200	46 686 486	4 289 428
Autres frais (lotissements, etc.)	58 520	-	3 309 703	121 942
Total	*77 667 894*	*619 489*	*99 920 703*	*6 689 127*
Revenu net				
Total	*82 648 007*	*403 989*	*315 820 235*	*20 077 005*
par hectare	1 368	- 340	1 575	2 132

(1) Droit d'usage, affouage, utilisation par le propriétaire.

BOIS SOUMIS AU REGIME FORESTIER (suite)

7. Etendue du domaine forestier - année 1970 - Situation par province

Spécification	Anvers		Brabant		Hainaut		Liège		Limbourg		Luxembourg		Namur		Flandre Orientale		Flandre Occidentale	
	ha	a	ha	a	ha	a	ha	a	ha	a	ha	a	ha	a	ha	a	ha	a
Etendue du domaine forestier au début de l'année	5 071	81	8 389	53	16 820	13	61 156	71	13 756	55	111 582	04	53 063	57	913	93	787	72
Agrandissement de l'étendue du domaine forestier	73	64	18	43	87	61	59	13	69	21	431	34	467	34	-	-	1	53
Diminution de l'étendue du domaine forestier	83	74	48	56	44	75	94	55	93	43	132	36	331	34	25	28	1	24
Etendue du domaine forestier à la fin de l'année	5 061	71	8 359	40	16 862	99	61 121	29	13 732	33	111 881	02	53 199	57	888	65	788	01
Etendue productive :																		
a) peuplements à dominance d'essences feuillues :																		
futaie	178	80	5 569	47	3 412	19	8 823	53	404	08	51 778	03	5 285	68	546	60	300	13
taillis sous futaie	341	63	932	04	12 705	96	3 448	03	239	47	11 119	85	25 462	10	51	27	53	02
taillis	37	92	31	11	57	53	979	95	93	94	6 464	71	9 788	83	-	-	-	-
Total	*558*	*35*	*6 532*	*62*	*16 175*	*68*	*13 251*	*51*	*737*	*49*	*69 362*	*59*	*40 536*	*61*	*597*	*87*	*353*	*15*
b) peuplements à dominance d'essences résineuses :																		
épicéas	8	20	20	99	121	54	37 732	11	67	34	31 657	56	6 096	42	1	79	1	03
pins	3 570	37	1 204	02	363	35	4 449	64	11 336	30	6 353	09	4 023	69	198	26	327	78
douglas	38	91	76	34	2	26	650	14	27	59	1 625	48	783	39	27	41	20	37
mélèzes	102	98	125	81	30	63	693	16	78	10	1 388	17	835	20	53	94	26	94
autres résineux	21	74	12	63	-	-	368	07	89	14	240	75	175	82		98	1	78
blanc étoc	354	33	14	22	2	25	1 536	89	1 111	99	800	43	258	46		99	9	32
Total	*4 096*	*53*	*1 454*	*01*	*520*	*03*	*45 430*	*01*	*12 710*	*46*	*42 065*	*48*	*12 172*	*98*	*283*	*37*	*387*	*22*
Total général	*4 654*	*88*	*7 986*	*63*	*16 695*	*71*	*58 681*	*52*	*13 447*	*95*	*111 428*	*07*	*52 709*	*59*	*881*	*24*	*740*	*37*
Etendue non affectée à la production forestière :																		
terrains vagues susceptibles d'être boisés	56	08	1	30	92	75	698	66	20	41	83	17	34	49	-	-	19	43
divers (1)	350	75	371	47	74	53	1 741	11	263	97	369	78	455	49	7	41	28	21
Etendue des terrains incultes boisée pendant l'année (2)	-	-	5	05	-	-	3	00	13	48		10	1	10	-	-	-	-
Etendue des terrains abandonnés par la culture, boisée pendant l'année (2)	-	-	-	-	-	-	2	80	-	-	8	20	2	52	-	-	-	-

(1) Chemins et coupe-feu, bâtiments, prés, arboretum, pépinières, étangs, etc...

(2) Terrains appartenant à des propriétaires de bois soumis au régime forestier.

BOIS SOUMIS AU REGIME FORESTIER (suite)

8. Produits des coupes par essences (en m3) - année 1970 - Situation par province.

Spécification	Anvers	Brabant	Hainaut	Liège	Limbourg	Luxembourg	Namur	Flandre orientale	Flandre occidentale
Essences feuillues :									
14 à 69 (1)	74	1 843	4 831	3 729	22	18 303	24 042	180	385
chênes et frênes :									
70 à 89	39	220	892	1 177	21	5 969	4 393	32	221
90 à 119	18	235	1 544	1 012	20	9 478	6 762	39	148
120 à 149	2	313	2 311	476	22	9 414	5 164	97	56
150 à 179	-	473	2 530	265	28	7 236	3 760	100	25
180 à 199	-	296	1 667	117	17	3 062	1 525	33	8
200 et plus	-	631	3 649	80	22	4 007	2 226	96	22
Total	*59*	*2 168*	*12 593*	*3 127*	*130*	*39 166*	*23 830*	*397*	*480*
hêtres :									
70 à 89	-	676	96	336	6	6 791	465	38	4
90 à 119	-	840	160	605	18	12 965	1 111	64	2
120 à 149	-	1 523	140	727	10	17 822	1 610	49	7
150 à 179	-	2 044	148	587	11	18 061	1 608	55	12
180 à 199	-	1 382	140	231	8	10 512	926	48	2
200 et plus	1	7 991	1 168	298	31	16 872	2 099	313	-
Total	*1*	*14 456*	*1 852*	*2 784*	*84*	*83 023*	*7 819*	*567*	*27*
Divers	1	321	6 626	1 532	149	5 481	4 266	25	47
Volume total des feuillues	135	18 788	25 902	11 172	385	145 973	59 957	1 169	939
Essences résineuses :									
Epicéas, douglas et sapins :									
14 à 69	-	162	141	80 088	30	80 154	18 732	21	134
70 à 89	-	72	149	36 291	-	53 981	10 795	2	17
90 et plus	-	72	182	85 708	-	120 036	16 583	-	4
Total	-	*306*	*472*	*202 087*	*30*	*254 171*	*46 110*	*23*	*155*
Pins, mélèzes et autres résineux :									
14 à 69	8 005	2 090	93	6 071	23 972	11 988	12 128	1 834	1 173
70 à 89	1 049	595	23	3 573	2 501	6 795	4 836	85	279
90 et plus	261	1 380	153	7 654	213	7 008	4 898	14	53
Total	*9 315*	*4 065*	*269*	*17 298*	*26 686*	*25 791*	*21 862*	*1 933*	*1 505*
Volume total des résineux	9 315	4 371	741	219 385	26 716	279 962	67 972	1 956	1 660
Volume total des coupes délivrées	9 450	23 159	26 643	230 557	27 101	425 935	127 929	3 125	2 599

(1) Circonférence mesurée à 1,50 m du sol.

BOIS SOUMIS AU REGIME FORESTIER (suite)

9. Revenus et dépenses (en F) - année 1970. Situation par provinces

Spécification	Anvers	Brabant	Hainaut	Liège	Limbourg	Luxembourg	Namur	Flandre Orientale	Flandre Occidentale
Revenus :									
Prix de vente (y compris 10 % de frais) :									
Coupes à blanc résineuse	910 373	127 600	-	32 865 748	3 018 200	27 615 590	2 447 945	-	-
Coupes de futaies résineuses	1 684 152	926 420	178 530	98 916 904	4 851 074	133 799 548	28 796 116	546 348	581 872
Coupes de futaies feuillues	-	20 396 208	5 602 344	254 670	-	92 770 913	10 052 328	1 008 717	213 675
Coupes de taillis sous futaie	7 915	1 009 619	23 486 409	1 009 576	223 247	9 770 664	20 887 097	-	-
Coupes de taillis	-	5 500	-	48 785	-	1 099 766	2 196 410	-	-
Valeur estimative des produits délivrés en nature (1)	32 650	45 840	4 550	357 400	118 267	4 509 443	521 900	-	-
Chasses et tenderies	1 407 199	1 332 886	3 699 497	14 468 942	1 765 480	18 838 857	13 080 956	425 517	391 883
Carrières et mines	-	80 000	-	5 809 814	228 000	1 113 074	2 963 652	-	-
Autres revenus	687 038	865 138	117 091	441 669	201 686	1 338 166	845 875	18 698	17 040
Total	*4 729 327*	*24 789 211*	*33 088 421*	*154 173 508*	*10 405 954*	*290 856 021*	*81 792 279*	*1 999 280*	*1 204 470*
Dépenses :									
Contributions foncières pour les bois exclusivement	108 546	563 674	1 644 983	2 970 528	398 718	3 769 060	3 182 260	94 304	81 412
Frais de régie et de gardiennat débournés par les propriétaires l'année précédente	219 697	449 531	960 289	3 378 462	595 970	6 864 206	2 721 227	43 946	43 446
Frais d'arpentage	-	-	23 070	-	-	34 632	20 306	-	-
Frais de vente réels et frais d'exploitation	202 945	1 919 544	1 942 774	13 395 117	434 436	16 363 728	4 707 599	126 941	72 520
Coût total des travaux effectués, subsides de l'Etat déduits	2 633 950	11 717 770	6 788 453	45 658 563	3 489 755	31 987 560	10 115 353	690 171	991 602
Autres frais (lotissements, etc.)	-	12 044	322 795	731 972	5 386	1 698 621	719 347	-	-
Total	*3 165 138*	*14 662 563*	*11 682 364*	*66 134 642*	*4 924 265*	*60 717 807*	*21 466 092*	*955 362*	*1 188 980*
Revenu net :									
Total	*1 564 189*	*10 126 648*	*21 406 057*	*88 038 866*	*5 481 689*	*230 138 214*	*60 326 187*	*1 043 918*	*15 490*
Par ha	308	1 207	1 273	1 440	398	2 063	1 137	1 142	- 20

(1) Droit d'usage, affouage, utilisation par le propriétaire.