

Kerncijfers landbouw

BELGISCHE LANDBOUW IN CIJFERS



Op de website <https://www.statbel.fgov.be>
vindt u de elektronische versie van de
Kerncijfers landbouw 2018

Woord vooraf

De 'Kerncijfers landbouw 2018' bieden een overzicht van de huidige situatie en de recentste evoluties in de landbouw in ruime zin, inclusief visserij, met al de fysische, demografische en economische aspecten ervan.

Vershillende andere aspecten die te maken hebben met landbouw komen eveneens aan bod, zoals uitgaven voor voeding, indicatoren betreffende winstgevendheid of de economische betekenis van landbouw en voedselindustrie.



Methodologische opmerking

Sinds 2011 wordt het landbouwregister opgesteld op basis van de administratieve registers van de gewesten, na een aanpassing om de definitie van een landbouwbedrijf in overeenstemming te brengen met de criteria ter zake vastgelegd in de Europese regelgeving. In de loop van de tijd zijn aan die nieuwe methodologie nog een aantal verdere verbeteringen aangebracht.

De gegevens over de landbouwbedrijven zijn afkomstig uit de administratieve databanken, maar worden daarna gekoppeld aan gegevens verkregen door doelgerichte bevestigingen. De referentieperiode voor de teelten is april/mei. Voor Wallonië worden de resultaten voor groenten sedert 2017 gehaald uit administratieve gegevens. Dit heeft wel een methodologische breuk tot gevolg t.o.v. de resultaten van 2016 en van de voorgaande jaren, toen die resultaten nog gestoeld waren op een doelgerichte enquête bij de Waalse tuinbouwers.

Door de vereenvoudiging van onze enquêtes en in het bijzonder het afschaffen van de algemene enquête van mei is de referentieperiode voor veestatistieken (rundvee- en varkensstapel, pluimvee) oktober/november. Voorts is er ook een evolutie geweest qua gegevensbronnen die worden aangeboord: met name is men overgegaan tot een zo verregaand mogelijke benutting van administratieve databanken.

Inhoud

| | |
|---|------|
| 1. <i>Overzicht</i> | p.6 |
| 2. <i>Productiemiddelen</i> | p.10 |
| 3. <i>Productie</i> | p.14 |
| 4. <i>Prijzen, inkomen en winstgevendheid</i> | p.24 |
| 5. <i>Consumptie</i> | p.34 |
| 6. <i>Landbouw in de Belgische economie</i> | p.40 |
| 7. <i>Focus: biologische landbouw</i> | p.44 |





1. Overzicht

Kenmerkend voor de Belgische landbouwsector is de structurele afname van het aantal landbouwbedrijven en de daarmee gepaard gaande concentratie van gronden. In 37 jaar tijd, van 1980 tot 2017, verdween 68% van de landbouwbedrijven in ons land (zie tabel pagina 12). Tijdens die periode verdwenen ze aan hetzelfde tempo in het Vlaamse en het Waalse Gewest (gemiddeld -2,5% op jaarbasis). De gemiddelde bedrijfsoppervlakte is dus bijna verdriedubbeld. Ook de werkgelegenheid in de landbouw gaat achteruit: in de sector is 62% van de banen verloren gegaan tussen 1980 en 2016.

De landbouwsector zou echter weer een essentiële rol kunnen spelen gezien de milieu- en energie-uitdagingen. Zo voert de landbouw in strikte zin zesmaal meer uit dan het aandeel in het bbp. Als ook de voedingsnijverheid meegerekend wordt, is dat zelfs twaalfmaal meer!



Belang van de verschillende teelten (in ha)

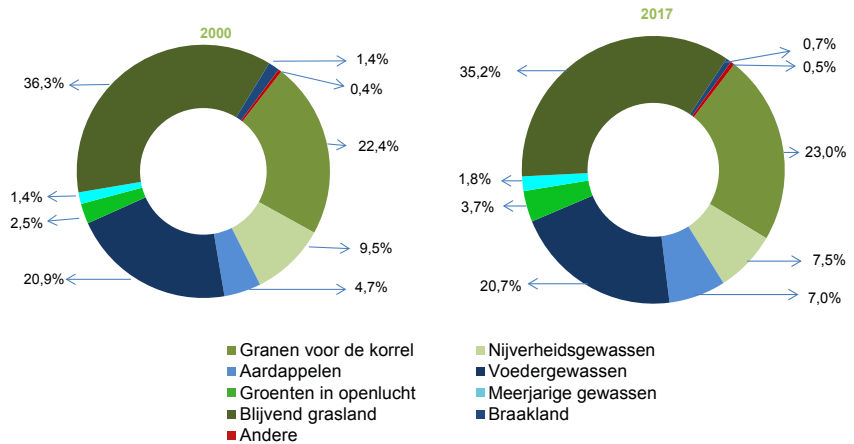

Belang van de geslachte dieren per diersoort (geslacht gewicht in %)

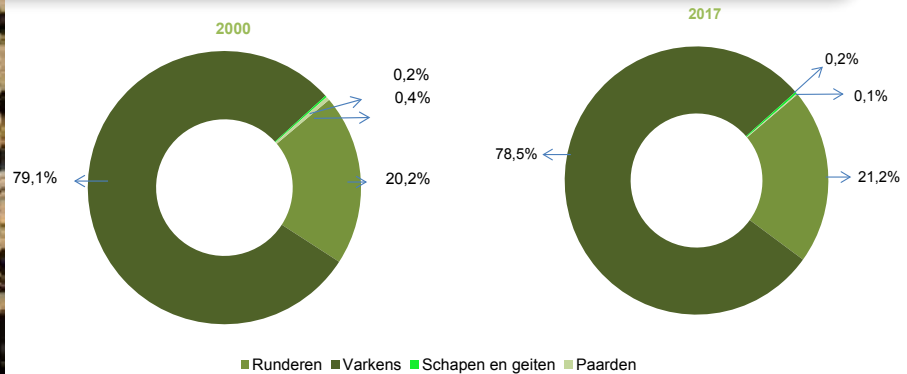



Evolutie van het aantal geslachte dieren (1951-2017) (1951=100)

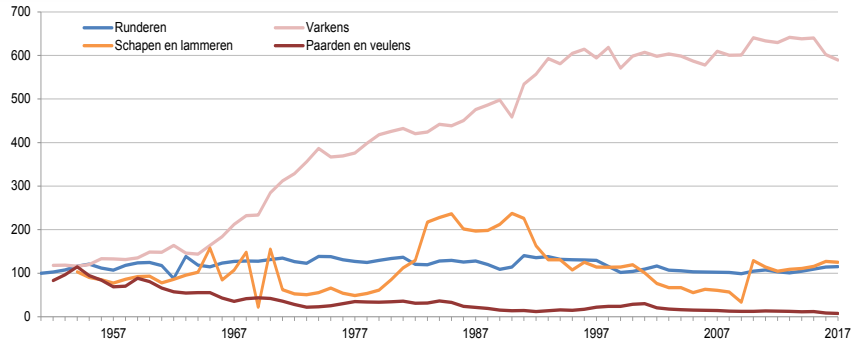

Evolutie van de productiewaarde aan producentenprijs (1980-2017) (1980=100)

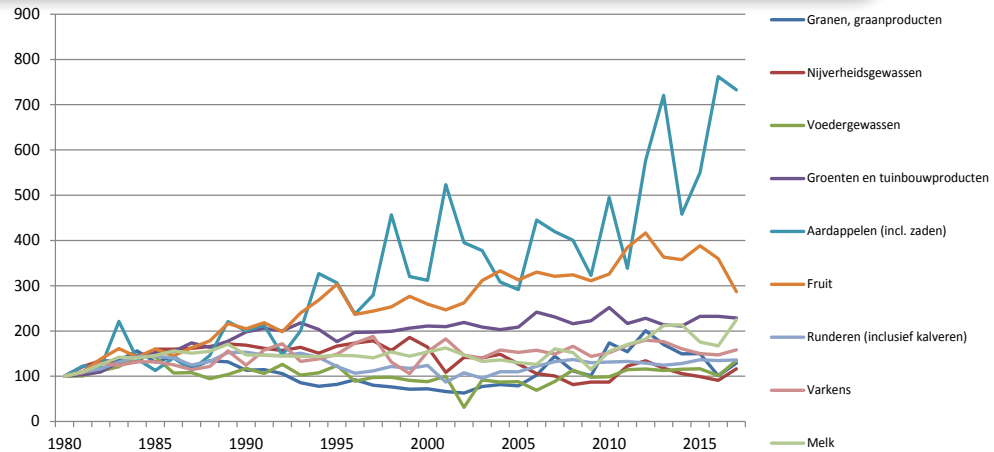

Evolutie van de gemiddelde grootte van de landbouwbedrijven in 1980, 2000 en 2017 in het Waalse Gewest

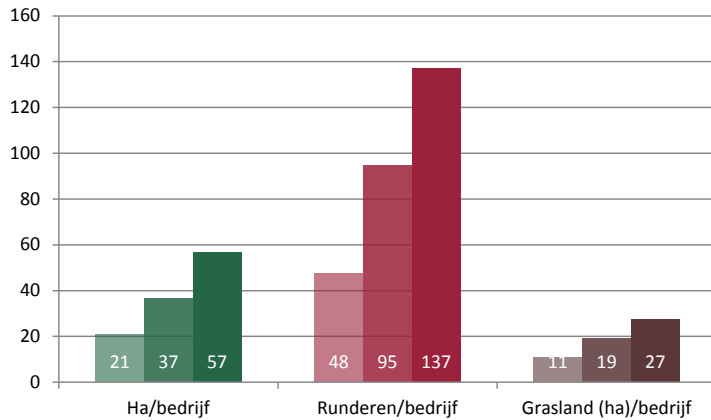

Evolutie van de gemiddelde grootte van de landbouwbedrijven in 1980, 2000 en 2017 in het Vlaamse Gewest

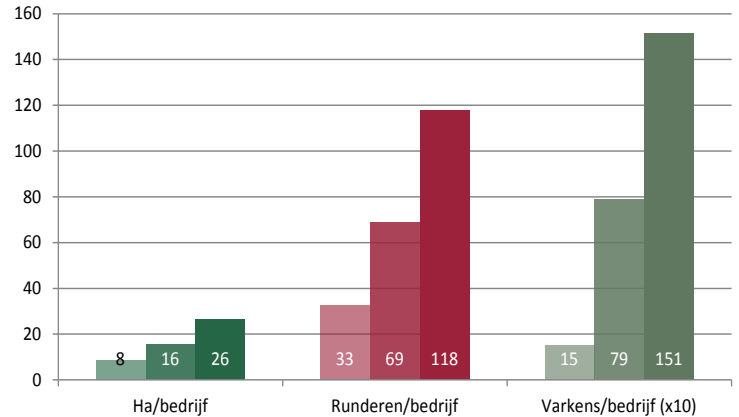

2. Productiemiddelen

Het aantal land- en tuinbouwbedrijven in België daalt jaar na jaar. De totale oppervlakte van alle bedrijven samen neemt echter veel minder snel af. De land- en tuinbouwbedrijven worden met andere woorden gemiddeld alsmaar groter. Sinds 1980 is de gemiddelde oppervlakte van de landbouwbedrijven vrijwel drie keer groter geworden. Dit is meer uitgesproken in Vlaanderen, waar de gemiddelde grootte van de landbouwbedrijven gestegen is van 8,4 ha in 1980 naar 26,4 ha in 2017. In Wallonië nam in diezelfde periode de gemiddelde bedrijfsgrootte toe van 20,7 ha naar 56,6 ha. Verder gaat ook het aantal dieren per bedrijf in stijgende lijn en weerspiegelt dit de steeds sterkere concentratie van de productiemiddelen.



In België is maar een klein percentage van de beroepsbevolking actief in de landbouw. In de Belgische landbouwbedrijven is sinds drie decennia een dubbele evolutie merkbaar: enerzijds is er een zeer lichte stijging van het aantal werknemers per bedrijf (van 1,63 in 1980 tot 1,92 in 2016), anderzijds is er vooral een steeds groter aandeel niet-familiale arbeidskrachten (van 3,9 % in 1980 tot meer dan 27,92 % in 2016). Parallel daarmee is het aantal tractoren en andere landbouwmachines duidelijk toegenomen.

Evolutie van het aantal landbouwbedrijven per gemeente tussen 1980 tot 2017

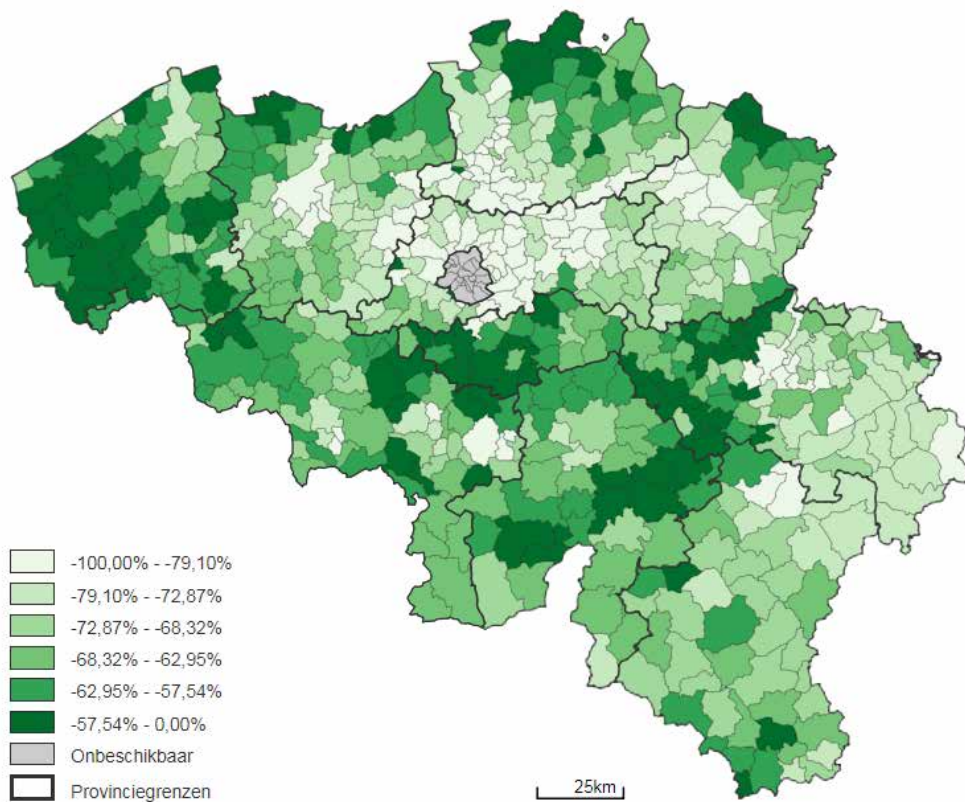

Aantal bedrijven, oppervlakte en arbeidskrachten (1980, 1990, 2000, 2010, 2013, 2016, 2017)

| België | 1980 | 1990 | 2000 | 2010 | 2013 | 2016 | 2017 |
|--|-------------|-------------|-------------|-------------|-------------|-------------|-------------|
| Aantal bedrijven * | 113.883 | 87.180 | 61.926 | 42.854 | 37.761 | 36.888 | 35.910 |
| Oppervlakte cultuurgrond (in ha) | 1.418.121 | 1.357.366 | 1.394.083 | 1.358.019 | 1.338.566 | 1.352.953 | 1.329.153 |
| Arbeidskrachten (effectief) | 185.134 | 142.272 | 107.399 | 80.944 | 74.510 | 70.993 | - |
| Niet-familiale arbeidskrachten, regelmatig tewerkgesteld | 7.139 | 7.791 | 9.962 | 14.437 | 15.443 | 19.802 | - |
| Arbeidskrachten/bedrijf | 1,63 | 1,63 | 1,73 | 1,89 | 1,97 | 1,92 | - |
| Vlaanderen** | 1980 | 1990 | 2000 | 2010 | 2013 | 2016 | 2017 |
| Aantal bedrijven * | 75.898 | 57.934 | 41.047 | 28.331 | 24.929 | 24.034 | 23.278 |
| Oppervlakte cultuurgrond (in ha) | 634.397 | 603.896 | 636.876 | 616.866 | 624.960 | 622.860 | 613.726 |
| Arbeidskrachten (effectief) | 124.658 | 96.015 | 74.695 | 56.575 | 51.661 | 48.453 | - |
| Niet-familiale arbeidskrachten, regelmatig tewerkgesteld | 5.140 | 6.223 | 8.121 | 11.296 | 12.376 | 15.545 | - |
| Arbeidskrachten/bedrijf | 1,64 | 1,66 | 1,82 | 2,00 | 2,07 | 2,02 | - |
| Wallonië | 1980 | 1990 | 2000 | 2010 | 2013 | 2016 | 2017 |
| Aantal bedrijven * | 37.843 | 29.178 | 20.843 | 14.502 | 12.832 | 12.854 | 12.632 |
| Oppervlakte cultuurgrond (in ha) | 783.165 | 752.743 | 756.725 | 740.885 | 713.606 | 730.093 | 715.427 |
| Arbeidskrachten (effectief) | 60.141 | 46.076 | 32.614 | 24.315 | 22.849 | 22.424 | - |
| Niet-familiale arbeidskrachten, regelmatig tewerkgesteld | 1.883 | 1.494 | 1.806 | 3.106 | 3.067 | 4.257 | - |
| Arbeidskrachten/bedrijf | 1,59 | 1,58 | 1,56 | 1,68 | 1,78 | 1,74 | - |

* **Opmerking:** voor wat het aantal bedrijven betreft, zie methodologische opmerking op pagina 3 met betrekking tot de verandering van het register van landbouwbedrijven.

** Vanaf 2010 omvatten de cijfers voor Vlaanderen ook die voor Brussel.

Landbouwtractoren: aantal en nieuwe inschrijvingen (1977, 1987, 2000, 2010, 2014-2017)

| | 1977 | 1987 | 2000 | 2010 | 2014* | 2015 | 2016 | 2017 |
|-----------------------|---------|---------|---------|---------|---------|---------|---------|---------|
| Aantal | 114.517 | 146.550 | 162.123 | 177.989 | 184.722 | 186.334 | 188.122 | 189.938 |
| Nieuwe inschrijvingen | N/A | 9.817 | 8.964 | 10.692 | 58.828 | 16.490 | 13.222 | 12.085 |

* De sterke toename van de inschrijvingen komt door de tweedehandstractoren en door de invoering van de rode G-nummerplaat ("fiscale kentekenplaat").



3. Productie

Wat de vruchtwisseling betreft blijkt uit de evolutie van de laatste jaren een sterke groei van de graangewassen. Echter in het voorbije jaar werd een daling met 9,4 % opgetekend, wat overeenkomt met 31.581 ha. De door die teruggang van de graangewassen vrijgekomen ruimte werd voornamelijk ingenomen door suikerbieten- en aardappelteelten. Na een moeilijk jaar 2016 ging de opbrengst van de landbouwteelten weer stijgen. Deze stijging van de rendementen van suikerbieten in combinatie met de afschaffing van de suikerquota heeft ervoor gezorgd dat de productie bijna 6 miljoen ton heeft bereikt, of een stijging met 48% in één jaar tijd.

Bij de vleesproductie merken we in de laatste vijftien jaar qua aantal geslachte dieren een betrekkelijke stabiliteit van rundvlees. Tussen 2006 en 2010 namen de slachtingen van varkens echter sterk toe, maar sindsdien bleven ze vrij stabiel. Ten slotte blijft het aantal slachtingen van pluimvee, dat in 2013 sterk was gedaald, in 2017 op een gelijkaardig niveau als in de twee voorgaande jaren.

Bij de zeevisserij valt op dat de totale aanvoer tot 2008 ongeveer gelijk bleef, maar sindsdien een aanzienlijke daling kende. Na een opleving in 2011 en 2012 kwam er in 2013 opnieuw een forse afname. Wel zijn er aanzienlijke schommelingen van jaar tot jaar, met name stegen in 2014 de vangsten terug sterk (+21% vergeleken met het jaar voordien), maar daalden ze opnieuw in 2015 en 2016. Ook qua vangstsamenstelling zijn er grote verschuivingen. De hoeveelheid geloste kabeljauw is sinds 2000 met drie kwart verminderd (-72%), terwijl de gemiddelde prijs over dezelfde periode steeg met meer dan 15%.

Landbouwooppervlakte (2000, 2013-2017)

| | 2000 | 2013 | 2014 | 2015 | 2016 | 2017 |
|-----------------------------|---------|---------|---------|---------|---------|---------|
| Teelten (ha) | | | | | | |
| Granen voor de korrel | 313.485 | 337.910 | 333.577 | 341.639 | 337.015 | 305.434 |
| Wintertarwe | 200.600 | 186.062 | 193.670 | 198.626 | 204.789 | 182.825 |
| Wintergerst | 40.349 | 42.972 | 43.163 | 44.213 | 52.266 | 42.574 |
| Korrelmaïs | 35.783 | 73.955 | 62.824 | 58.397 | 52.100 | 49.005 |
| Nijverheidsgewassen | 133.307 | 93.667 | 91.975 | 87.058 | 91.407 | 99.773 |
| Suikerbieten | 90.858 | 60.191 | 58.602 | 52.347 | 55.536 | 62.470 |
| Aardappelen | 65.844 | 75.315 | 80.370 | 78.685 | 89.210 | 92.854 |
| Droog geoogste peulvruchten | 2.215 | 1.672 | 1.979 | 2.743 | 2.909 | 3.422 |
| Voedergewassen | 292.104 | 258.554 | 256.822 | 266.837 | 272.150 | 274.794 |
| Voedermaïs | 166.336 | 177.457 | 178.123 | 173.336 | 168.737 | 171.278 |
| Tijdelijke weiden | 114.730 | 70.702 | 68.038 | 80.886 | 90.454 | 90.946 |
| Groenten in openlucht | 35.920 | 39.654 | 43.525 | 43.526 | 46.667 | 49.791 |
| Teelt vaste planten | 20.642 | 22.271 | 22.260 | 22.539 | 23.049 | 23.484 |
| Permanente weiden | 506.946 | 498.195 | 492.042 | 475.959 | 478.430 | 467.837 |
| Teelten in serres | 2.327 | 1.980 | 1.979 | 2.058 | 2.120 | 2.165 |
| Braakland | 20.097 | 8.462 | 8.037 | 8.972 | 9.167 | 8.802 |

Evolutie van de opbrengst van enkele gewassen (1960-2017)

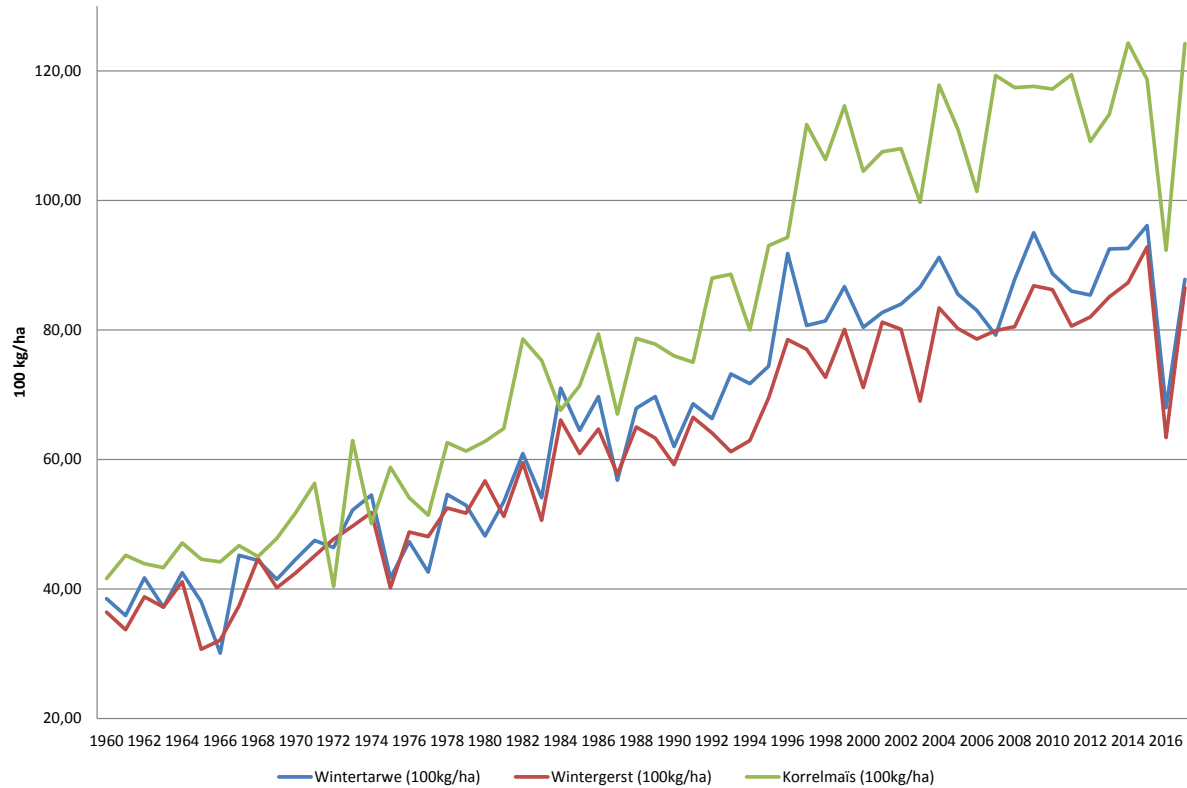

Evolutie van de oppervlakte en van de opbrengst van suikerbieten (1991=100) en evolutie van de productie (ton)

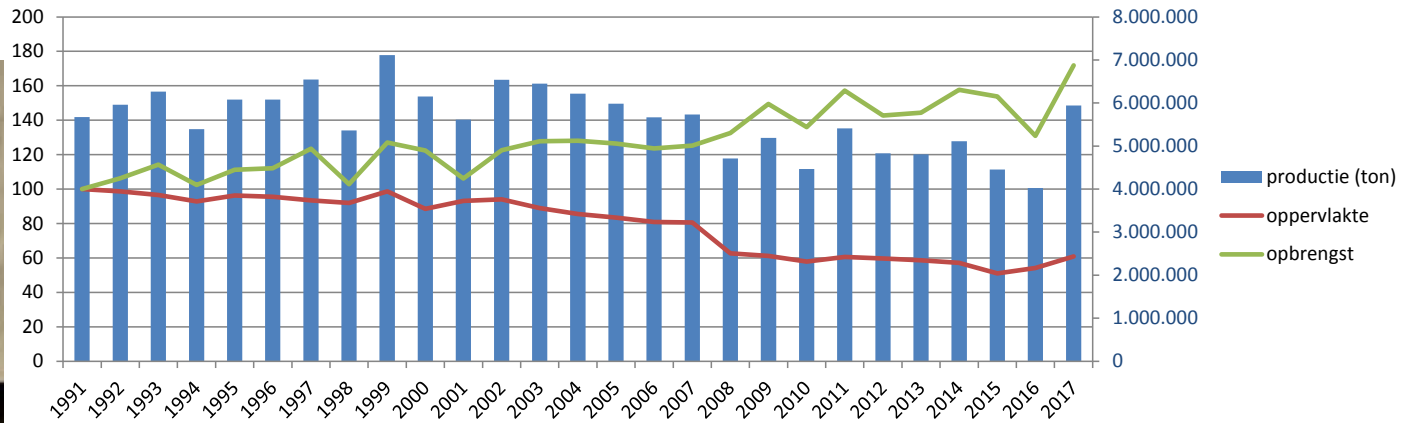

Veestapel (2000, 2013-2017)

| | 2000 | 2013 | 2014 | 2015 | 2016 | 2017 |
|---------------------|--------|--------|--------|--------|--------|--------|
| Dieren (x 1.000) | | | | | | |
| Runderen (totaal) | 3.042 | 2.433 | 2.477 | 2.503 | 2.503 | 2.386 |
| Melkkoeien | 594 | 526 | 519 | 529 | 531 | 519 |
| Zoogkoeien | 509 | 481 | 436 | 445 | 457 | 419 |
| Varkens (totaal) | 7.369 | 6.481 | 6.350 | 6.364 | 6.179 | 6.108 |
| Mestvarkens > 50 kg | 2.756 | 3.075 | 2.923 | 2.922 | 3.059 | 2.881 |
| Fokvarkens > 50 kg | 734 | 493 | 455 | 449 | 423 | 416 |
| Schapen | 160 | 117 | - | - | 66 | - |
| Geiten | 16 | 39 | - | - | 51 | - |
| Anderen hoefdieren | 32 | 38 | - | - | 28 | - |
| Pluimvee (totaal) | 40.637 | 35.108 | 33.700 | 37.739 | 43.223 | 40.805 |
| Leghennen | 15.232 | 11.115 | 11.894 | 13.348 | 14.248 | 13.274 |
| Vleeskippen | 24.498 | 23.285 | 21.161 | 23.838 | 28.306 | 26.905 |
| Konijnen | 275 | - | - | - | - | - |

Totaal aantal geslachte dieren (2000, 2017)

| Categorieën dieren | Geslacht gewicht (kg) | | Aantal | |
|--|-----------------------|----------------------|-------------------|-------------------|
| | 2000 | 2017 | 2000 | 2017 |
| Totaal van de geslachte dieren* | 1.326.408.854 | 1.331.104.390 | 12.104.108 | 12.030.567 |
| Totaal van de runderen | 275.360.208 | 281.536.265 | 832.926 | 920.142 |
| Kalveren | 44.770.827 | 64.726.815 | 279.372 | 382.498 |
| Totaal van het grootvee | 230.589.381 | 216.809.450 | 553.554 | 537.644 |
| Ossen | 486.118 | 70.172 | 1.116 | 168 |
| Stieren | 108.447.221 | 75.289.322 | 247.563 | 158.861 |
| Koeien | 107.234.214 | 138.091.398 | 267.954 | 366.013 |
| Vaarzen | 14.421.828 | 3.358.558 | 36.921 | 12.602 |
| Totaal van de varkens | 1.042.316.382 | 1.044.561.143 | 11.115.707 | 10.949.769 |
| Schape en lammeren | 2.742.435 | 2.950.465 | 132.295 | 139.029 |
| Geiten en geitjes | 56.493 | 284.037 | 2.755 | 16.042 |
| Paarden en veulens | 5.933.336 | 1.772.480 | 20.425 | 5.585 |
| Gevogelte | | 463.393.923 | | 301.383.350 |

* zonder gevogelte.

Zuivelstatistieken, in miljoen kg (2000, 2017)

| | Beschrijving | 2000 | 2017 |
|---------------------|---|---------|---------|
| Ophaling | Koemelk van landbouwbedrijven | 3.124,5 | 4.025,4 |
| | Vetgehalte (%) | 4,1% | 4,1% |
| | Eiwitgehalte (%) | 3,3% | 3,5% |
| Verkregen productie | Consumptiemelk | 663,8 | 678,3 |
| | Room | 95,9 | 234,7 |
| | Aangezuurde melkproducten | 213,2 | 268,2 |
| | Ingedikte melk | 80,7 | 30,0 |
| | Room in poedervorm, poeder van volle en halfvolle melk | 69,8 | 56,4 |
| | Magere melkpoeder | 67,0 | 153,6 |
| | Boter (totaal - in boterequivalent) | 121,2 | 64,6 |
| | Kaas van (zuivere) koemelk | 58,2 | 110,8 |

Zeevisserij: vangsten* in ton en waarde en gemiddelde prijzen (2000, 2012-2017)

| | 2000 | 2012 | 2013 | 2014 | 2015 | 2016 | 2017 |
|---------------------------------------|--------|--------|--------|--------|--------|--------|--------|
| Geloste vis, hoeveelheid (in ton) | 17.469 | 17.340 | 15.998 | 19.284 | 18.158 | 16.635 | 16.648 |
| Geloste vis, waarde (in miljoen euro) | 62,5 | 64,1 | 56,5 | 68,1 | 67,4 | 65,0 | 67,2 |
| Vangsten (in ton) | | | | | | | |
| Kabeljauw | 1.697 | 848 | 638 | 1.104 | 1.068 | 440 | 478 |
| Schol | 4.929 | 4.616 | 4.487 | 6.783 | 5.842 | 5.345 | 5.417 |
| Tong | 3.488 | 2.745 | 2.500 | 3.214 | 2.734 | 2.197 | 1.955 |
| Rog | 1.114 | 1.447 | 1.283 | 1.008 | 1.205 | 1.005 | 1.023 |
| Garnaal | 325 | 245 | 483 | 528 | 325 | 444 | 342 |
| Gemiddelde prijs in euro/kg | | | | | | | |
| Kabeljauw | 2,6 | 2,9 | 2,8 | 2,5 | 2,7 | 3,2 | 3,0 |
| Schol | 1,7 | 1,3 | 1,2 | 1,3 | 1,5 | 1,6 | 1,9 |
| Tong | 8,3 | 10,3 | 9,5 | 9,5 | 10,4 | 11,4 | 11,5 |
| Rog | 1,9 | 2,0 | 2,2 | 2,2 | 2,1 | 2,4 | 2,4 |
| Garnaal | 4,4 | 4,9 | 4,9 | 3,8 | 5,0 | 7,1 | 7,4 |

* Belgische vangst gelost in België.

Bron: Vlaamse Overheid, Dep. Landbouw en Visserij, Dienst Zeevisserij.



Productie van de landbouwteelten (1998, 2012 - 2017)

| in ton | 1998 | 2012 | 2013 | 2014 | 2015 | 2016 | 2017 |
|---------------------------------------|------------------|------------------|------------------|------------------|------------------|------------------|-------------------|
| Granen voor de korrel (totaal) | 2.535.529 | 3.011.490 | 3.051.865 | 3.170.734 | 3.280.706 | 2.334.666 | 2.764.392 |
| Wintertarwe | 1.712.215 | 1.753.128 | 1.721.486 | 1.793.055 | 1.908.379 | 1.393.111 | 1.605.986 |
| Wintergerst | 335.136 | 349.644 | 365.670 | 376.922 | 409.834 | 331.432 | 368.128 |
| Korrelmaïs (*) | 292.326 | 733.607 | 837.643 | 781.027 | 692.808 | 480.728 | 608.671 |
| Nijverheidsgewassen | 8.352.121 | 8.100.207 | 8.772.170 | 9.321.997 | 8.245.223 | 7.554.858 | 10.473.879 |
| Aardappelen | 2.455.777 | 2.811.546 | 3.427.961 | 4.083.162 | 3.663.172 | 3.404.645 | 4.416.665 |
| Suikerbieten | 5.364.649 | 4.830.430 | 4.809.265 | 5.113.371 | 4.453.277 | 4.023.593 | 5.941.783 |
| Koolzaad | 19.510 | 48.431 | 55.937 | 53.234 | 48.239 | 39.452 | 46.090 |
| Voedergewassen | 8.474.341 | 7.594.592 | 8.350.973 | 9.068.684 | 8.427.845 | 6.298.650 | 8.153.093 |
| Voederbieten | 676.396 | 288.870 | 350.226 | 362.554 | 405.685 | 313.698 | 446.074 |
| Voedermaïs (**) | 7.595.550 | 7.301.241 | 7.996.558 | 8.696.665 | 8.012.037 | 5.975.324 | 7.691.566 |
| Grasland | 2.262.025 | 1.529.062 | 1.671.411 | - | - | - | - |
| Tijdelijk afgemaaid grasland | 659.042 | 564.412 | 579.999 | - | - | - | - |
| Blijvend afgemaaid grasland | 1.602.983 | 964.650 | 1.091.412 | - | - | - | - |

Opbrengst van bepaalde teelten (100 kg/ha)

| | 1998 | 2012 | 2013 | 2014 | 2015 | 2016 | 2017 |
|--|-------|------------|------------|------------|------------|------------|------------|
| Wintertarwe | 81,4 | 85,4 | 92,5 | 92,7 | 96,1 | 68 | 87,8 |
| Wintergerst | 72,7 | 82 | 85,1 | 87,2 | 92,8 | 63,4 | 86,5 |
| Korrelmaïs | 97,2 | 109,1 (*) | 113,3 (*) | 123,9 (*) | 118,7 (*) | 92,3 (*) | 124,2 |
| Bewaaraardappelen | 421,1 | 426,8 | 465,9 | 526,4 | 480,1 | 387,8 | 492,6 |
| Suikerbieten | 569,2 | 789,7 | 799,0 | 880,9 | 850,8 | 724,5 | 951,1 |
| Cichorei voor inuline | 394,4 | 475,6 | 470,5 | - | - | - | - |
| Voedermaïs | - | 428,3 (**) | 450,6 (**) | 489,1 (**) | 462,1 (**) | 354,1 (**) | 449,1 (**) |
| Tijdelijk afgemaaid grasland (alle sneden samen) | 83,5 | 81,5 | 83,3 | - | - | - | - |

(*) Inclusief maïsgraan nat en droog geoogst.

(**) Inclusief de gemalen kolf.



4. Prijzen, inkomen en winstgevendheid

Sinds twee jaar is het niveau van de producentenprijzen in de landbouwsector gevoelig gestegen: in 2017 lagen de prijzen 9,5% hoger dan in 2015. Deze opleving volgt echter op meerdere periodes van slinkende prijzen. Tussen halverwege 2013 en halverwege 2014 zakte de prijzenindex, maar daarbij bleven de voedselprijzen stabiel. Uiteindelijk is het huidige niveau van de afzetprijzen in de landbouw slechts 2,5% hoger uitgekomen dan in 2010. Sinds een dertigtal jaar zijn de consumptieprijzen sneller gestegen dan de afzetprijzen.

Die recente stijging van de afzetprijzen in de landbouw komt tot uitdrukking in de macro-economische rekeningen van de landbouwsector. De waarde van de productie in de landbouwsector steeg met 6,5% in één jaar, aansluitend aan twee zeer slechte jaren (2014 en 2016) en aan een middelmatig jaar (2015). Die verbetering van de bruto- en nettowaarde van de landbouwproductie valt gedeeltelijk te verklaren door de waardeverhoging van de dierlijke producten, meer bepaald van eieren en melk.

De analyses en studies over de winstgevendheid en marktwerking van de FOD Economie hebben als doel de prijzensituatie te objectiveren en een evenwichtige dialoog te bevorderen tussen alle partners van het Ketenoverleg Agrovoeding. Deze analyses brengen ook de moeilijkheden waar verschillende takken van de landbouwsector mee te kampen hebben aan het licht. In de varkenssector zijn de karkasprijzen sinds de tweede helft van 2017 losgekoppeld van de voederkosten (de ratio tussen de twee geeft een beeld van de evolutie van de brutomarge in de varkenshouderij). Voor runderen houden de ratio's sedert drie jaar stand. In de zuivelsector wordt de gemiddelde melkprijs aan de melkveehouder gekenmerkt door zeer sterke schommelingen.

Meer info over deze analyses op:

Rundvlees: <https://economie.fgov.be/nl/over-de-fod/missie-visie-waarden/sector-en-marktmonitoring/opvolging-van-de-rendabiliteit>

Melk: Jaarverslag 2016 van het Prijzenobservatorium; studie over de zuivelkolom (http://economie.fgov.be/nl/modules/publications/analyses_studies/actualisering_studie_zuivelkolom.jsp)

Varkensvlees: <https://economie.fgov.be/nl/over-de-fod/missie-visie-waarden/sector-en-marktmonitoring/de-varkensindex>

Afzetprijnsindex landbouw en voedselconsumptieprijsindex (2010=100)

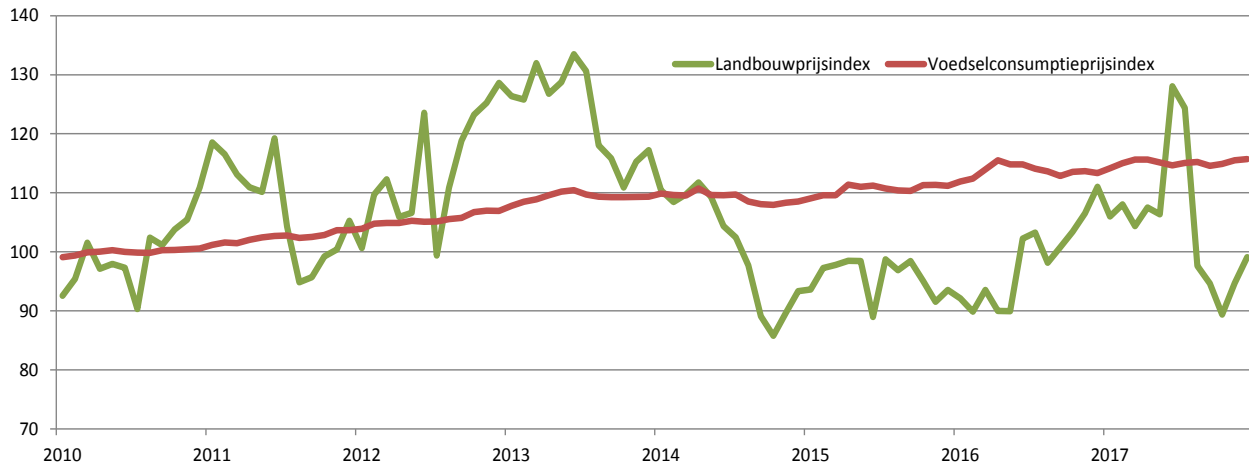

Afzetprijnsindexen in de landbouw (2014 - maart 2018)

| Basis 2015=100 | 2014 | 2015 | 2016 | 2017 | jan-18 | feb-18 | maart-18 |
|-------------------------------|--------------|--------------|--------------|--------------|-------------|-------------|--------------|
| Landbouwproducten | 105,2 | 100,0 | 104,7 | 109,5 | 97,1 | 98,3 | 100,5 |
| Plantaardige producten | 71,5 | 100,0 | 129,7 | 104,7 | 64,2 | 74,3 | 75,6 |
| Granen | 105,2 | 100,0 | 85,7 | 91,8 | 88,9 | 89,5 | 91,1 |
| Tarwe | 106,7 | 100,0 | 86,3 | 91,7 | 88,6 | 89,1 | 90,6 |
| Wintergerst | 97,7 | 100,0 | 83,0 | 92,9 | 93,8 | 95,2 | 97,3 |
| Totaal knolgewassen | 43,1 | 100,0 | 167,3 | 115,4 | 18,8 | 25,1 | 25,1 |
| Aardappelen | 27,4 | 100,0 | 185,9 | 123,5 | 18,8 | 25,1 | 25,1 |
| Suikerbieten | 100,0 | 100,0 | 100,0 | 84,0 | - | - | - |
| Dieren en dierlijke producten | 114,9 | 100,0 | 97,5 | 110,9 | 102,2 | 101,7 | 103,5 |
| Dieren | 110,2 | 100,0 | 100,2 | 105,7 | 95,3 | 99,3 | 101,5 |
| Runderen | 109,2 | 100,0 | 94,9 | 95,5 | 99,6 | 99,6 | 99,4 |
| Stieren | 108,7 | 100,0 | 95,9 | 95,1 | 95,3 | 95,3 | 95,3 |
| Vaarzen | 103,1 | 100,0 | 94,4 | 94,4 | 96,1 | 96,1 | 96,1 |
| Koeien | 101,7 | 100,0 | 91,4 | 93,0 | 99,0 | 98,3 | 98,3 |
| Kalveren | 119,5 | 100,0 | 97,3 | 98,9 | 107,3 | 107,3 | 107,5 |
| Varkens | 114,0 | 100,0 | 106,2 | 117,5 | 93,0 | 100,3 | 104,7 |
| Gevogelte | 102,4 | 100,0 | 95,3 | 95,6 | 91,0 | 95,2 | 96,6 |
| Dierlijke producten | 125,6 | 100,0 | 91,4 | 122,9 | 118,7 | 107,1 | 108,2 |
| Melk | 133,4 | 100,0 | 93,9 | 123,7 | 110,3 | 108,1 | 106,7 |
| Eieren | 88,1 | 100,0 | 79,7 | 119,3 | 155,8 | 102,6 | 115,7 |

Afzetprijnsindexen in de tuinbouw (2014 - maart 2018)

| Basis 2015=100 | 2014 | 2015 | 2016 | 2017 | jan-18 | feb-18 | maart-18 |
|--|--------------|--------------|--------------|--------------|--------------|--------------|--------------|
| Tuinbouwproducten | 101,5 | 100,0 | 103,3 | 112,7 | 113,0 | 116,5 | 128,5 |
| Totaal groenten | 88,4 | 100,0 | 107,9 | 97,1 | 95,3 | 92,0 | 111,9 |
| Totaal in volle grond | 85,9 | 100,0 | 111,8 | 96,9 | 94,0 | 91,0 | 114,8 |
| Witloof | 82,7 | 100,0 | 110,1 | 113,2 | 114,5 | 79,6 | 100,4 |
| Prei | 65,2 | 100,0 | 66,7 | 80,8 | 85,8 | 79,6 | 129,3 |
| Bloemkolen | 112,7 | 100,0 | 165,9 | 103,5 | - | - | - |
| Totaal in serres | 91,9 | 100,0 | 102,8 | 98,8 | 139,5 | 115,5 | 113,3 |
| Sla | 105,4 | 100,0 | 116,4 | 111,3 | 137,9 | 99,5 | 66,1 |
| Tomaten | 97,5 | 100,0 | 102,4 | 104,9 | - | - | 184,7 |
| Totaal fruit | 119,6 | 100,0 | 94,1 | 151,7 | 143,5 | 135,8 | 137,0 |
| Appelen | 117,1 | 100,0 | 91,1 | 127,9 | 197,2 | 206,9 | 219,1 |
| Peren | 87,0 | 100,0 | 80,5 | 106,6 | 116,4 | 106,9 | 101,8 |
| Niet eetbaar | 106,5 | 100,0 | 104,2 | 103,3 | 108,2 | 129,1 | 137,6 |
| Snijbloemen | 109,5 | 100,0 | 105,5 | 99,4 | 108,3 | 138,3 | 122,7 |
| Andere | 106,3 | 100,0 | 104,1 | 103,7 | 108,2 | 128,3 | 138,7 |
| Afzetprijnsindexen in land- en tuinbouw | 104,3 | 100,0 | 104,4 | 110,3 | 100,6 | 102,5 | 107,2 |

Landbouweconomische rekeningen (tegen lopende prijzen): waarden tegen basisprijs (miljoen euro)

| | 2014 | 2015 | 2016 | 2017 vooruitzicht | gemiddeld | 2014-2017 |
|---|----------------|----------------|----------------|-------------------|-----------|----------------|
| 1. Granen (incl. zaden) | 451,6 | 453,8 | 305,9 | 389,2 | | 400,1 |
| 2. Nijverheidsgewassen | 231,3 | 217,3 | 198,6 | 254,5 | | 225,4 |
| 3. Voedergewassen | 684,1 | 629,0 | 600,8 | 797,5 | | 677,8 |
| 4. Groenten en tuinbouwproducten | 1.215,5 | 1.337,3 | 1.336,3 | 1.315,4 | | 1.301,1 |
| Verse groenten | 702,6 | 839,9 | 858,9 | 818,8 | | 805,1 |
| Planten en bloemen | 512,9 | 497,3 | 477,5 | 496,6 | | 496,1 |
| 5. Aardappelen (incl. pootgoed) | 419,4 | 503,1 | 697,3 | 467,5 | | 521,8 |
| 6. Fruit | 426,2 | 462,7 | 428,8 | 343,2 | | 415,2 |
| 7. Andere plantaardige producten | 29,2 | 29,3 | 27,9 | 27,9 | | 28,6 |
| 8. Plantaardige productie (1 tot 7) | 3.457,3 | 3.632,4 | 3.595,7 | 3.595,2 | | 3.570,1 |
| 9. Dieren | 3.086,6 | 3.212,7 | 3.174,6 | 3.295,2 | | 3.192,3 |
| Rundvee | 1.060,0 | 1.132,3 | 1.115,2 | 1.127,2 | | 1.108,7 |
| Varkens | 1.479,9 | 1.380,2 | 1.356,1 | 1.459,7 | | 1.419,0 |
| Pluimvee | 506,9 | 661,7 | 665,1 | 668,4 | | 625,5 |
| 10. Dierlijke producten | 1.500,0 | 1.297,6 | 1.129,1 | 1.528,3 | | 1.363,7 |
| Melk | 1.297,8 | 1.097,2 | 1.014,9 | 1.365,2 | | 1.193,8 |
| Eieren | 201,7 | 199,9 | 113,6 | 162,5 | | 169,4 |
| 11. Dierlijke productie (9+10) | 4.586,5 | 4.510,3 | 4.303,6 | 4.823,5 | | 4.556,0 |
| 12. Productie van landbouwgoederen (8+11) | 8.043,9 | 8.142,7 | 7.899,3 | 8.418,6 | | 8.126,1 |
| 13. Diensten en nevenactiviteiten | 80,3 | 81,0 | 81,8 | 83,3 | | 81,6 |
| 14. Productie van de landbouwtek (12+13) | 8.124,2 | 8.223,7 | 7.981,1 | 8.502,0 | | 8.207,7 |
| 15. Intermediair verbruik | 5.981,7 | 5.829,5 | 5.825,8 | 6.042,9 | | 5.920,0 |
| 16. Afschrijving | 800,1 | 800,0 | 796,7 | 804,7 | | 800,4 |
| 17. Netto toegevoegde waarde tegen basisprijzen (14-15-16) | 1.342,3 | 1.594,2 | 1.358,5 | 1.654,4 | | 1.487,3 |
| 18. Lonen van werknemers | 621,3 | 633,5 | 672,1 | 691,0 | | 654,4 |
| 19. Andere belastingen op de productie | 6,8 | 6,7 | 8,7 | 8,8 | | 7,7 |
| 20. Andere subsidies op de productie | 643,0 | 644,7 | 611,1 | 595,8 | | 623,6 |
| 21. Opbrengst van de productiefactoren (17-19+20) | 1.978,5 | 2.232,2 | 1.960,9 | 2.241,3 | | 2.103,2 |

Verloop van de prijs voor een varkenskarkas (levend gewicht) en van de voederkosten bij gesloten varkensbedrijven (2004-2006=100)

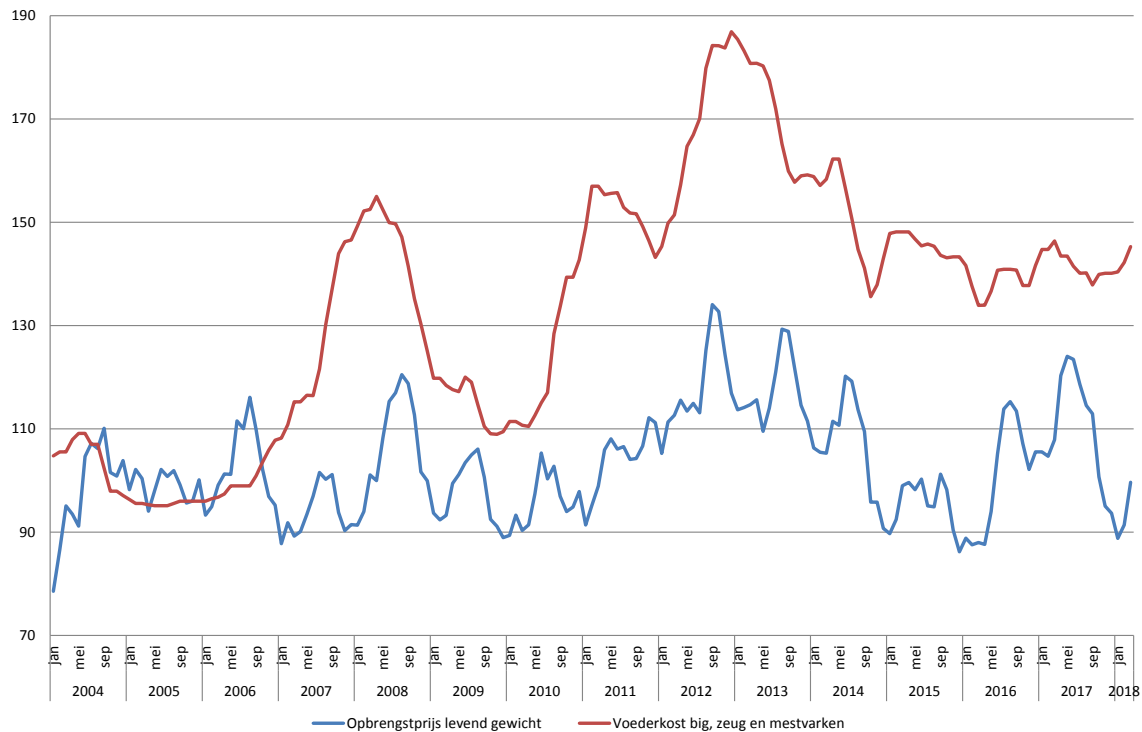

Bron: BEMEFA, Vlaamse Overheid.

Verloop van de vereenvoudigde ratio bij gesloten varkensbedrijven (2004-2006=100)

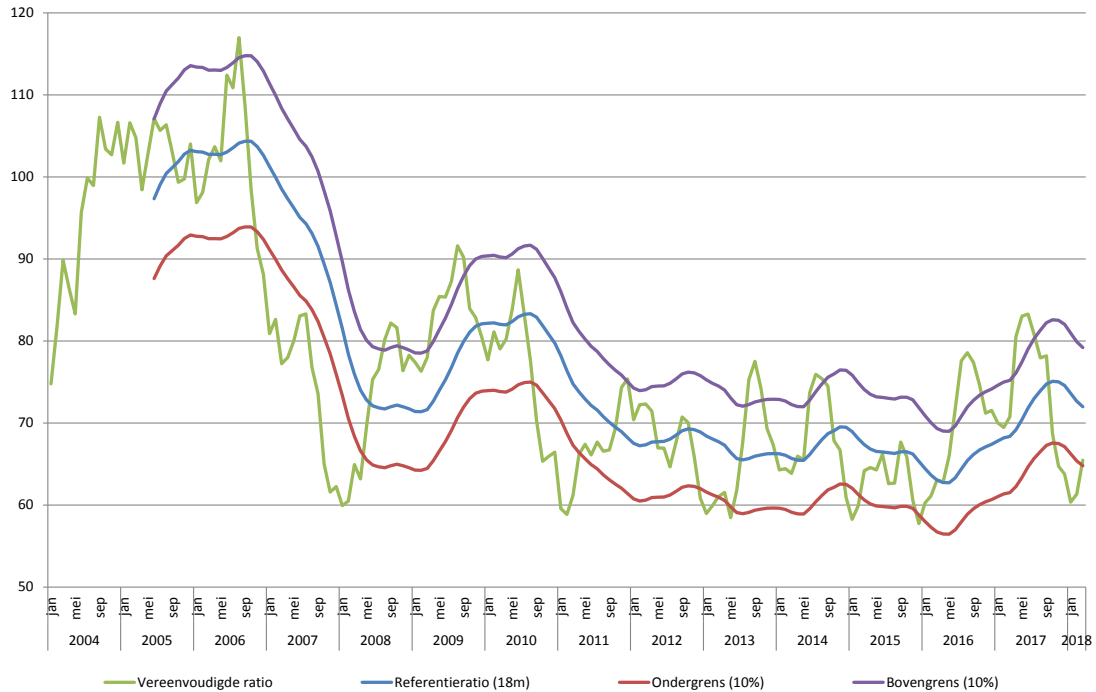

Bron: eigen berekeningen AD Economische Analyses en Internationale Economie.

Rundsvlees: verloop van de prijs voor veevoeder en van de prijs voor een AS2-karkas (2005 = 100)



Bronnen: Statbel (Algemeen Directie Statistiek – Statistics Belgium) , BEMEFA, EC, Vlaamse Overheid.

Rundvleesindex: verloop van de vereenvoudigde ratio (2005 = 100)

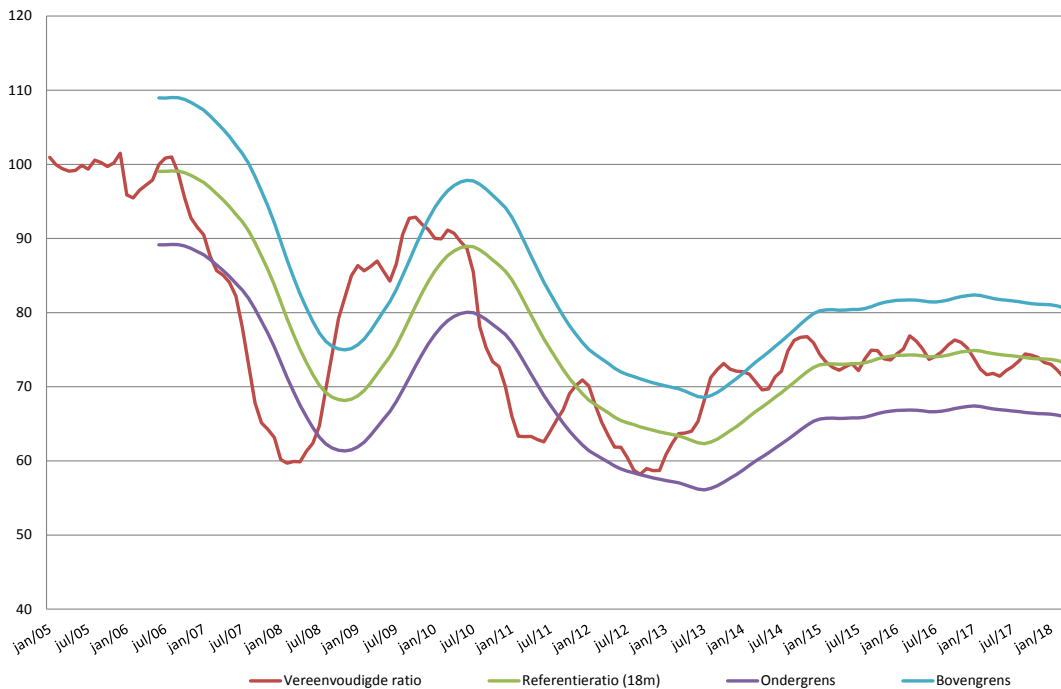

Bron: eigen berekeningen AD Economische Analyses en Internationale Economie.

Verloop van de melkprijs voor de Belgische melkveehouder en de consumtieprijs voor melk (Index 2008=100)

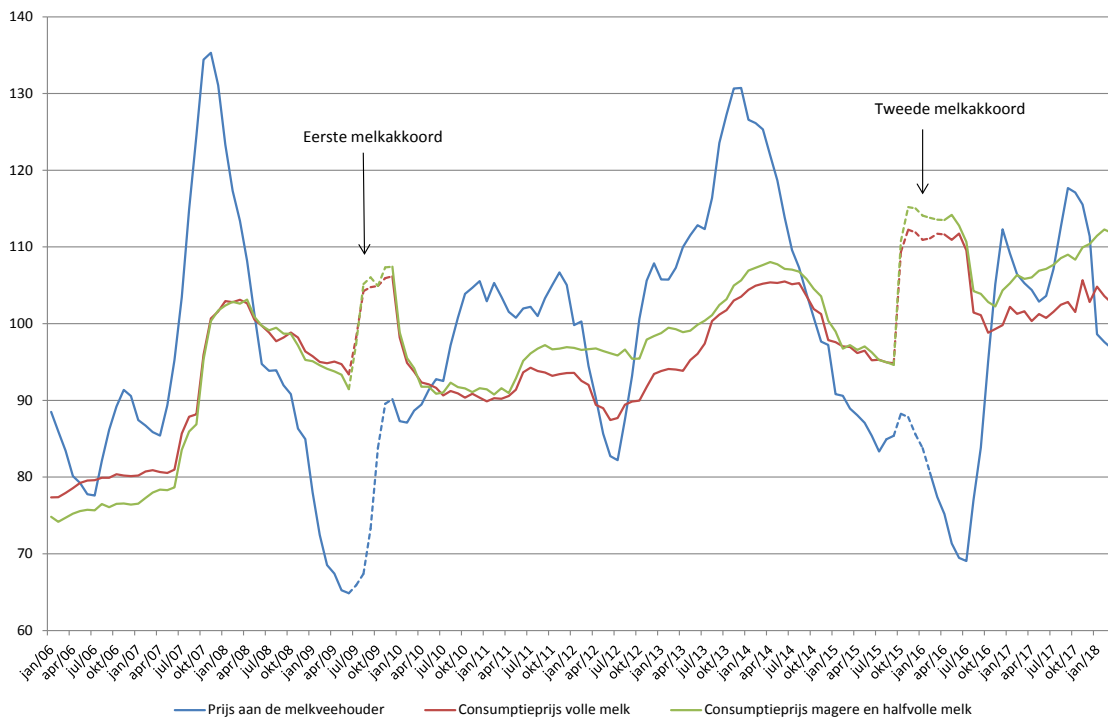

Bronnen: BCZ, AD Economische Analyses en Internationale Economie, Statbel (Algemeen Directie Statistiek - Statistics Belgium).

5. Consumptie

Het aandeel van voeding in de totale consumptie is al heel lang aan het afnemen. In de laatste 30 jaar was er een aanzienlijke daling, van 15 % in 1987 naar 12,1% in 2016 (of naar 13,4 %, als water, sappen en frisdranken worden meegerekend). Algemeen is het zo dat het aandeel van dierlijke producten (charcuterie, orgaanvlees, eieren, boter en vers vlees) is afgenomen, terwijl het belang van groenten en fruit in het huishoudbudget toenam. Hoewel sinds de jaren 80 kant-en-klare gerechten sterk in opkomst zijn is het ook opvallend dat steeds meer huishoudens zich wenden tot diensten die maaltijden aan huis bezorgen. Al die veranderingen zijn het gevolg van de evolutie van onze levenswijze maar ook van een nieuwe kijk op de samenstelling van onze dagelijkse voeding.





Gemiddelde bestedingen per consumptie-eenheid en per jaar (euro) (2016)

| Rubrieken | Gemiddelde bestedingen per consumptie-eenheid en per jaar (euro) | % |
|---|--|-------|
| Voeding en niet-alcoholische dranken | 2.944 | 13,4% |
| Brood, granen, gebak, pasta's, pizza's | 495 | 2,3% |
| Vers vlees, charcuterie | 665 | 3,0% |
| Verse vis, schaaldieren | 185 | 0,8% |
| Melk, kaas, eieren | 334 | 1,5% |
| Oliën en vetten | 74 | 0,3% |
| Fruit | 229 | 1,0% |
| Groenten | 318 | 1,5% |
| Suiker, jam, honing, chocolade en suikerwerk | 181 | 0,8% |
| Overige voedingsproducten | 462 | 2,1% |
| Alcoholische dranken en tabak | 422 | 1,9% |
| Kleding, schoenen | 945 | 4,3% |
| Huisvesting, water en energie | 6.676 | 30,4% |
| Meubels, huishoudtoestellen, onderhoud | 1.279 | 5,8% |
| Gezondheid | 1.008 | 4,6% |
| Vervoer | 2.528 | 11,5% |
| Communicatie | 718 | 3,3% |
| Andere diensten | 5.414 | 24,7% |

Consumtieprijs van enkele basisvoedingsproducten (2013=100) (2010-2018)

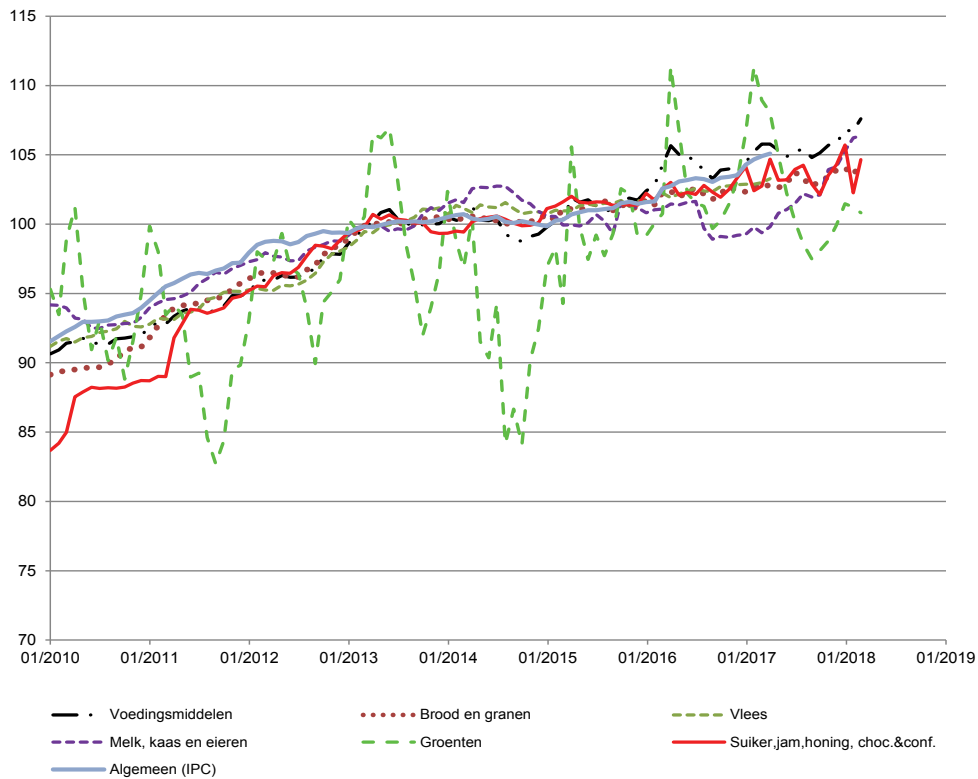

Consumptieprijsindexen (basis 2013=100) en inflatie (2011-2018)

| 2013 = 100 | Algemene index (CPI) | Inflatie | Voedingsmiddelen | Brood en granen | Vlees | Melk, kaas, eieren | Fruit | Groenten | Aardappelen |
|------------|----------------------|----------|------------------|-----------------|-------|--------------------|-------|----------|-------------|
| 2011 | 96,2 | 3,53% | 93,7 | 94,1 | 94,0 | 95,5 | 91,1 | 90,7 | 83,8 |
| 2012 | 98,9 | 2,85% | 96,5 | 96,9 | 96,1 | 97,9 | 94,0 | 95,7 | 82,1 |
| 2013 | 100,0 | 1,11% | 100,0 | 100,0 | 100,0 | 100,0 | 100,0 | 100,0 | 100,0 |
| 2014 | 100,3 | 0,02% | 99,6 | 100,3 | 101,1 | 102,1 | 94,0 | 92,7 | 85,6 |
| 2015 | 100,9 | 0,56% | 101,2 | 101,1 | 101,3 | 100,5 | 97,9 | 99,4 | 95,1 |
| 2016 | 102,9 | 1,97% | 102,6 | 102,2 | 102,3 | 100,4 | 103,8 | 102,3 | 106,9 |
| 2017 | 105,1 | 2,13% | 105,3 | 103,0 | 103,6 | 101,3 | 99,1 | 102,9 | 105,6 |
| jul-17 | 105,2 | 1,78% | 105,3 | 103,8 | 104,0 | 102,2 | 96,1 | 98,6 | 108,4 |
| aug-17 | 105,2 | 1,90% | 105,4 | 103,3 | 104,0 | 102,2 | 96,1 | 98,6 | 108,4 |
| sep-17 | 105,1 | 2,01% | 104,8 | 102,7 | 103,9 | 102,0 | 94,0 | 97,5 | 106,5 |
| okt-17 | 105,4 | 2,00% | 105,1 | 103,1 | 104,3 | 102,1 | 100,0 | 98,1 | 101,5 |
| nov-17 | 105,6 | 2,07% | 105,7 | 103,4 | 104,1 | 103,9 | 101,3 | 98,8 | 98,1 |
| dec-17 | 105,8 | 2,13% | 105,9 | 103,9 | 104,7 | 104,2 | 101,1 | 99,9 | 97,8 |
| jan-18 | 106,1 | 1,71% | 106,8 | 104,1 | 104,5 | 105,3 | 100,0 | 101,5 | 99,9 |
| feb-18 | 106,2 | 1,48% | 106,7 | 103,6 | 104,4 | 106,2 | 103,0 | 101,2 | 98,2 |
| mrt-18 | 106,4 | 1,39% | 107,6 | 104,4 | 104,8 | 106,4 | 110,1 | 100,8 | 95,9 |



6. De landbouw in de Belgische economie

Het aandeel van de landbouw in de Belgische economie, dat al erg laag was, neemt nog verder af en is nu onder 1% gezakt. In 2017 kwam de sector amper boven de halve percent van het bbp uit; in 1980 was dat nog 1,13%. Wanneer men echter landbouw en voedingsnijverheid samenvoegt, dan blijkt de plaats ingenomen door de agrovoedingssector toch een stuk belangrijker te zijn.

Ook qua uitvoer is het relatieve belang van die sector veel groter. Landbouw in de eigenlijke zin van het woord (vee, dierlijke en plantaardige producten en vetten) neemt 5,7% van de Belgische uitvoer voor zijn rekening. Daar kunnen nog de 6,1% uitvoer van voedingsmiddelen, dranken en tabak bij gerekend worden.

Aandeel van de landbouw in het bbp en de uitvoer (1996-2017)

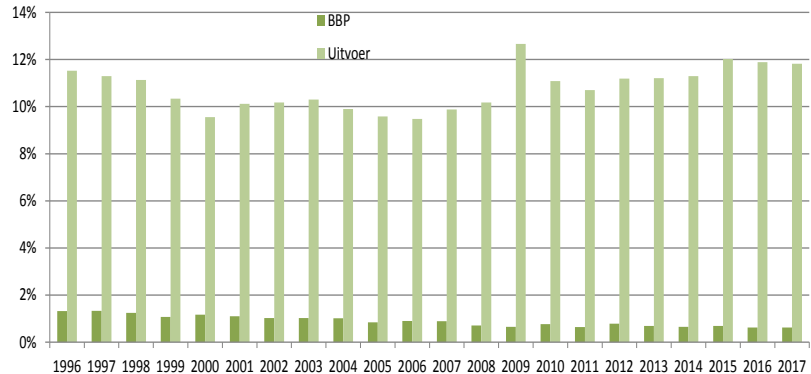

Bron: Instituut voor de Nationale Rekeningen.

Uitvoer van de agro-voedingssector in waarde (miljoen euro) (1995, 2000, 2013-2017)

| | 1995 | 2000 | 2013 | 2014 | 2015 | 2016 | 2017 |
|---|---------|---------|---------|---------|---------|---------|---------|
| Totaal Belgische uitvoer | 112.877 | 158.038 | 239.813 | 240.253 | 234.496 | 249.879 | 269.776 |
| Totaal agrovoedingssector | 13.367 | 15.997 | 27.601 | 28.259 | 28.927 | 29.704 | 31.889 |
| % | 11,8% | 10,1% | 11,5% | 11,8% | 12,3% | 11,9% | 11,8% |
| Levende dieren en dierlijke producten | 3.985 | 4.534 | 6.754 | 6.876 | 6.606 | 6.606 | 7.591 |
| Levende dieren | 396 | 423 | 422 | 420 | 438 | 467 | 520 |
| Vlees en eetbaar slachtafval | 1.801 | 1.964 | 3.012 | 2.937 | 2.925 | 2.955 | 3.154 |
| Melk en zuivelproducten, eieren, natuurhonig | 1.546 | 1.775 | 2.859 | 3.067 | 2.793 | 2.685 | 3.341 |
| Andere dierlijke producten | 242 | 371 | 461 | 452 | 450 | 499 | 577 |
| Plantaardige producten | 2.836 | 3.405 | 5.794 | 6.000 | 5.992 | 6.045 | 6.215 |
| Groenten, planten, wortels en knollen (voeding) | 877 | 1.114 | 1.832 | 1.840 | 1.994 | 2.074 | 2.137 |
| Fruit, schillen van citrusvruchten en meloenen | 728 | 874 | 1.689 | 1.623 | 1.522 | 1.462 | 1.512 |
| Granen, graanproducten | 273 | 200 | 422 | 436 | 443 | 440 | 440 |
| Andere plantaardige producten | 958 | 1.217 | 1.850 | 2.102 | 2.032 | 2.069 | 2.126 |
| Vetten, oliën, was | 914 | 767 | 1.530 | 1.343 | 1.338 | 1.368 | 1.498 |
| Voedingsproducten, dranken en tabak | 5.632 | 7.291 | 13.523 | 14.040 | 14.991 | 15.686 | 16.584 |
| Bereidingen van graan, meel, zetmeel of melk, gebak | 772 | 1.250 | 2.314 | 2.349 | 2.508 | 2.642 | 2.816 |
| Bereidingen van groenten, vruchten e.d. | 713 | 907 | 2.330 | 2.389 | 2.443 | 2.704 | 2.864 |
| Resten en afval, bereid voedsel voor dieren | 635 | 739 | 1.455 | 1.421 | 1.516 | 1.556 | 1.697 |
| Dranken, alcoholhoudende vloeistoffen en azijn | 779 | 1.021 | 2.136 | 2.239 | 2.438 | 2.512 | 2.754 |
| Andere | 2.732 | 3.373 | 5.288 | 5.642 | 6.087 | 6.273 | 6.452 |

Bron: Instituut voor de Nationale Rekeningen.

Uitvoer van de agro-voedingssector

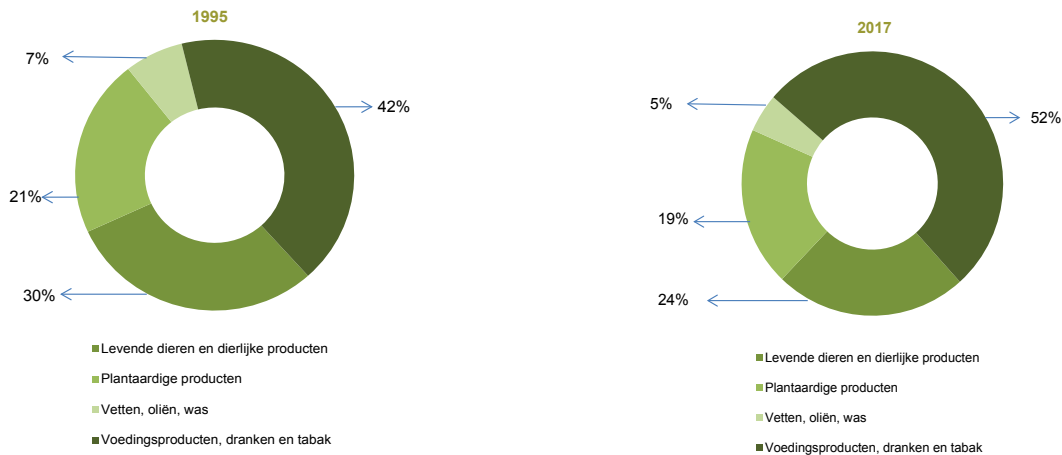

Bruto binnenlands product (2008, 2012-2017)

Bruto toegevoegde waarde per bedrijfstak, ramingen in kettingeuro (referentiejaar 2015, miljoenen euro).

| | 2008 | 2012 | 2013 | 2014 | 2015 | 2016 | 2017 |
|--------------------------------------|---------|---------|---------|---------|---------|---------|---------|
| Bbp tegen marktprijzen | 389.917 | 398.554 | 399.354 | 404.518 | 410.291 | 416.085 | 423.282 |
| Landbouw, jacht, bosbouw en visserij | 2.914 | 2.867 | 2.449 | 2.453 | 2.804 | 2.549 | 2.335 |
| % | 0,75% | 0,77% | 0,66% | 0,64% | 0,72% | 0,71% | 0,55% |
| Industrie | 58.295 | 57.088 | 57.467 | 59.845 | 61.828 | 62.334 | 62.240 |
| Bouwnijverheid | 18.139 | 19.417 | 19.085 | 19.236 | 19.643 | 19.709 | 19.952 |
| Diensten | 268.634 | 277.423 | 278.323 | 280.265 | 283.112 | 286.997 | 293.172 |
| Andere componenten | 41.935 | 41.759 | 42.030 | 42.719 | 42.904 | 44.496 | 45.584 |

Bron: Instituut voor de Nationale Rekeningen.

Faillissementen (2000, 2012-2017)

| | 2000 | 2012 | 2013 | 2014 | 2015 | 2016 | 2017 |
|---|-------|--------|--------|--------|-------|-------|-------|
| Totaal | 6.805 | 10.587 | 11.740 | 10.736 | 9.762 | 9.170 | 9.968 |
| Landbouw en visserij | 77 | 84 | 99 | 80 | 104 | 76 | 51 |
| Industrie, energie en winning van delfstoffen | 529 | 632 | 649 | 617 | 508 | 426 | 446 |
| Bouwnijverheid | 926 | 1.802 | 2.065 | 1.977 | 1.777 | 1.578 | 1.752 |
| Diensten | 5.083 | 7.998 | 8.861 | 8.060 | 7.371 | 7.090 | 7.719 |
| Niet-gedefinieerde activiteit | 190 | 71 | 66 | 2 | 2 | 0 | 0 |

Kerncijfers in de voedingsindustrie

Plaats van de voedingsindustrie in de industrie

| | Waarde | % Totaal | Rangorde |
|---|--------|----------|----------|
| Jaarlijkse omzet (miljard euro, 2015) | 50,0 | 22,7% | 2 |
| Toegevoegde waarde (miljard euro, 2015) | 8,2 | 15,2% | 2 |
| Tewerkstelling (werknemers 2015) | 73.884 | 18,2% | 1 |

Bron: Instituut voor de Nationale Rekeningen en Federatie Voedingsindustrie.

7. Focus: biologische landbouw

De biologische landbouw in België wint gaandeweg aan belang. De cijfers over het aantal bedrijven en de oppervlakte cultuurgrond laten zien dat dit vooral een Waalse aangelegenheid is. Tussen 2010 en 2017 kende het aantal biobedrijven in België een aanzienlijke groei (gemiddeld +9 % op jaarbasis), met een identiek stijgingstempo in Vlaanderen en Wallonië. De voorbije 8 jaar is de gemiddelde oppervlakte cultuurgrond in België met 71,3 % gestegen.

Bovendien is de runderteelt sinds 2010 met 68,8 % gestegen. Dit valt grotendeels terug te voeren tot een stijging van het melkveebestand. In Vlaanderen is het melkveebestand in de loop van vorig jaar meer dan verdubbeld. Immers vormen zuivelproducten de voornaamste aankoop van Belgische huishoudens in de biowinkel.



Biologische landbouw: aantal bedrijven, oppervlakte (1987, 1997, 2010-2017)

| | 1987 | 1997 | 2010 | 2011 | 2012 | 2013 | 2014 | 2015 | 2016 | 2017 |
|---------------------|-------|-------|-----------|-----------|-----------|-----------|-----------|-----------|-----------|-----------|
| België | | | | | | | | | | |
| Aantal bedrijven | 109 | 291 | 1.140 | 1.262 | 1.389 | 1.487 | 1.630 | 1.717 | 1.923 | 2.093 |
| Oppervlakte (in ha) | 1.000 | 6.818 | 48.700 | 54.611 | 59.684 | 62.471 | 66.693 | 68.780 | 78.249 | 83.439 |
| Aantal runderen | | | 64.009 | 69.076 | 72.487 | 76.214 | 76.443 | 80.269 | 88.682 | 108.016 |
| Aantal varkens | | | 15.290 | 12.273 | 10.371 | 11.350 | 9.548 | 10.274 | 11.485 | 15.016 |
| Aantal gevogelte* | | | 1.415.362 | 1.638.651 | 1.732.239 | 1.898.791 | 2.100.385 | 2.366.015 | 2.701.089 | 3.305.477 |
| Vlaanderen | | | | | | | | | | |
| Aantal bedrijven | 72 | 107 | 256 | 282 | 299 | 332 | 343 | 370 | 430 | 468 |
| Oppervlakte (in ha) | 417 | 820 | 3.822 | 4.563 | 4.939 | 5.042 | 5.042 | 5.343 | 6.960 | 7.367 |
| Aantal runderen | | | 2.676 | 3.014 | 2.797 | 3.080 | 2.801 | 2.565 | 3.161 | 5.299 |
| Aantal varkens | | | 1.672 | 1.908 | 2.098 | 2.918 | 1.842 | 3.452 | 4.578 | 6.428 |
| Aantal gevogelte* | | | 264.376 | 357.631 | 346.731 | 344.704 | 364.061 | 409.097 | 458.036 | 517.775 |
| Wallonië | | | | | | | | | | |
| Aantal bedrijven | 37 | 184 | 884 | 980 | 1.090 | 1.155 | 1.287 | 1.347 | 1.493 | 1.625 |
| Oppervlakte (in ha) | 583 | 5.998 | 44.878 | 50.048 | 54.745 | 57.429 | 61.651 | 63.437 | 71.289 | 76.072 |
| Aantal runderen | | | 61.333 | 66.062 | 69.690 | 73.134 | 73.642 | 77.704 | 85.521 | 102.717 |
| Aantal varkens | | | 13.618 | 10.365 | 8.273 | 8.432 | 7.706 | 6.822 | 6.907 | 8.588 |
| Aantal gevogelte* | | | 1.150.986 | 1.281.020 | 1.385.508 | 1.554.087 | 1.736.324 | 1.956.918 | 2.243.053 | 2.787.702 |

* Vleeskippen en legkippen

Bron: Ministerie van de Vlaamse Gemeenschap - Departement EWBL/AMS, Ministerie van het Waals Gewest/DGA.



Statbel (Algemene Directie Statistiek - Statistics Belgium) maakt deel uit van de Federale Overheidsdienst Economie, K.M.O., Middenstand en Energie.

Via tal van kanalen en producten geeft Statbel een beeld in cijfers van de toestand van België.

U vindt een keuze uit onze gegevens en al onze publicaties in downloadbare vorm op **onze website: www.statbel.fgov.be.**

Onderwijsinstellingen kunnen bijkomende exemplaren van «**Kerncijfers landbouw 2018**» bestellen via een **mail naar statbel@economie.fgov.be.**

Tenzij anders vermeld onderaan een tabel of grafiek werden de gegevens hierna verzameld en berekend door Statbel (Algemene Directie Statistiek - Statistics Belgium van de FOD Economie).
Overnemen mag mits het duidelijk en nauwkeurig vermelden van de bron.

Statbel
North Gate III - Koning Albert II-laan 16, 1000 Brussel
tel. 02 277 51 11
E-mail : statbel@economie.fgov.be

Verantwoordelijke uitgever : Nico Waeyaert
Directeur-generaal



OVER STATBEL

Statbel, het Belgische statistiekbureau, verzamelt, produceert en verspreidt betrouwbare en pertinente cijfers over de Belgische economie, de samenleving en het territorium.

Het verzamelen gebeurt op basis van administratieve databronnen en enquêtes, het produceren gebeurt op een wetenschappelijke, kwaliteitsvolle wijze en de statistieken worden tijdig en op een klantvriendelijke wijze verspreid.

De privacy, de bescherming van vertrouwelijke gegevens en het gebruik voor louter statistische doeleinden worden hierbij gegarandeerd.

Alle cijfers van de landbouw zijn terug te vinden op onze website: www.statbel.fgov.be



Statbel (Algemene Directie Statistiek - Statistics Belgium)
FOD Economie, K.M.O., Middenstand en Energie

North Gate III, Koning Albert II -laan 16 B-1000 Brussel
E-mail : statbel@economie.fgov.be

VERANTWOORDELIJKE UITGEVER: NICO WAEYAERT

PUBLICATIECODE S000.01N/2018
ONDERNEMINGSNUMMER: 0314.595.348

