

Santé

Statistiques de santé publique

L'Institut national de statistique propose des informations impartiales à un prix abordable.

Les informations sont diffusées conformément à la loi, notamment pour ce qui concerne leur confidentialité.

Nous classons les statistiques en huit domaines :

Généralités	Économie et finances
Territoire et environnement	Agriculture et activités assimilées
Population	Industrie
Société	Services, commerce et transports

Tous droits de traduction, d'adaptation, de reproduction par tous procédés, y compris la photographie et le microfilm sont soumis à autorisation préalable de l'Institut national de statistique.

Toutefois, la citation de courts extraits, à titre explicatif ou justificatif, dans un article, un compte-rendu ou un livre, est autorisée moyennant indication claire et précise de la source.

Éditeur responsable : Hans D'Hondt



Statistique et
Information économique

©2003, INSTITUT NATIONAL DE STATISTIQUE *éditeur*

B-1000 Bruxelles – 44 rue de Louvain

Santé

**Statistiques de santé publique
2002**

Sommaire

Médecins au 31 décembre 2002

Nombre de médecins par arrondissement	2
Nombre de médecins selon l'âge.....	3
Nombre de médecins généralistes agréés par arrondissement	4
Nombre de médecins spécialistes agréés par arrondissement	6
Nombre de médecins spécialistes candidats-spécialistes, généralistes agréés et généralistes non agréés par CMP	7
Nombre de médecins spécialistes selon la spécialité	8
Nombre de médecins super-spécialistes par compétence particulière	9
Médecins super-spécialistes par compétence particulière et par commission médicale provinciale	9

Hôpitaux au 1^{er} janvier 2000

Hôpitaux généraux et nombre de lits dans les services reconnus	
Établissements publics au 1 ^{er} janvier 2000	12
Établissements privés au 1 ^{er} janvier 2000	13

SIDA

Épidémiologie du SIDA et de l'infection du VIH

Évolution du nombre de nouveaux diagnostics d'infection VIH au 31/12/2002.....	16
Évolution du nombre de nouveaux diagnostics VIH par semestre	16
Total cumulé de personnes diagnostiquées infectées par le VIH.....	16
Nombre cumulatif des personnes diagnostiquées infectées par le VIH au 31/12/2002	16
Répartition des personnes infectées par sexe et âge.....	17
Répartition des personnes infectées par sexe et groupe d'âges.....	17
Répartition des personnes infectées par nationalité, sexe et voie de transmission probable	17

Malades du SIDA

Évolution du nombre de nouveaux malades du SIDA.....	20
Nouveaux malades par année de diagnostic	20
Répartition par sexe et groupe d'âges des malades belges adultes.....	20
Probabilité de survie après le diagnostic	21

Tumeurs

Tumeurs cancéreuses, 1998, hommes

Nombre absolu des tumeurs par localisation et groupe d'âges.....	24
Taux d'incidence des tumeurs par localisation et groupe d'âges	30

Tumeurs cancéreuses, 1998, femmes

Nombre absolu des tumeurs par localisation et groupe d'âges.....	38
Taux d'incidence des tumeurs par localisation et groupe d'âges	44

Enquête sur les budgets des ménages : dépenses des ménages en soins de santé

Évolution des dépenses des ménages pour les soins de santé de 1987 à 2001	52
Dépenses moyennes des ménages pour les soins de santé en 2001	54

Santé mentale

Population (%) présentant ou non des troubles somatiques par sexe, classe d'âges et région en 2001	58
Population (%) ayant ou non souffert de dépression au cours de la dernière année par sexe, classe d'âges et région en 2001	59

Drogue et alcool

Population (%) selon l'usage expérimental de cannabis par sexe, classe d'âges et région en 2001	62
Population (%) ayant ou non un problème de dépendance à l'alcool par sexe, classe d'âges et région en 2001	63

Poids

Population (%) selon l'attitude face à son propre poids par sexe et région en 2001.....	66
Population adulte (%) souffrant d'obésité en 2001	67

Médecins au 31/12/2002

Médecins au 31/12/2002

Nombre de médecins par arrondissement

Entités administratives	Total	Hommes	Femmes	Densité (1)
Belgique	42392	28343	14049	41,1
<i>Rég. de Bruxelles Capitale</i>	6150	3736	2414	62,9
<i>Rég. flamande</i>	21892	14881	7011	36,7
<i>Rég. wallonne</i>	14350	9726	4624	42,7
Prov. d'Anvers	5710	3860	1850	34,6
Arr. d'Anvers	3637	2424	1213	38,9
Arr. de Malines	1022	684	338	33,2
Arr. de Turnhout	1051	752	299	25,7
Prov. de Limbourg	2307	1570	737	28,9
Arr. de Hasselt	1327	907	420	34,4
Arr. de Maaseik	485	315	170	21,9
Arr. de Tongres	495	348	147	26,0
Prov. de Flandre orientale	3668	2789	879	32,4
Arr. d'Alost	767	551	216	29,3
Arr. de Termonde	497	341	156	26,6
Arr. d'Eeklo	192	135	57	24,2
Arr. de Gand	2288	1520	768	45,9
Arr. d'Audenarde	354	254	100	30,9
Arr. de Saint-Nicolas	631	445	186	28,0
Prov. de Brabant flamand	5478	3416	2062	53,6
Arr. de Hal-Vilvorde	2761	1744	1017	49,0
Arr. de Louvain	2717	1672	1045	59,1
Prov. de Flandre occidentale	3668	2789	879	32,4
Arr. de Bruges	1188	881	307	43,7
Arr. de Dixmude	89	70	19	18,5
Arr. d'Ypres	279	221	58	26,8
Arr. de Courtrai	793	604	189	28,5
Arr. d'Ostende	449	346	103	31,2
Arr. de Roulers	436	338	98	30,9
Arr. de Tielt	207	153	54	23,5
Arr. de Furnes	227	176	51	39,7
Prov. de Brabant wallon	2341	1488	853	65,9
Arr. de Nivelles	2341	1488	853	65,9
Prov. de Hainaut	4122	2915	1207	32,2
Arr. d'Ath	254	176	78	31,8
Arr. de Charleroi	1238	882	356	29,4
Arr. de Mons	881	610	271	35,4
Arr. de Mouscron	153	118	35	21,8
Arr. de Soignies	561	374	187	32,1
Arr. de Thuin	499	351	148	34,1
Arr. de Tournai	536	404	132	38,1
Prov. de Liège	4601	3078	1523	44,9
Arr. de Huy	440	285	155	43,5
Arr. de Liège	3016	1993	1023	51,5
Arr. de Verviers	883	622	261	33,0
Arr. de Waremme	262	178	84	37,8
Prov. de Luxembourg	829	572	257	33,1
Arr. d'Arlon	190	124	66	36,0
Arr. de Bastogne	130	93	37	31,3
Arr. de Marche-en-Famenne	168	122	46	32,9
Arr. de Neufchâteau	207	141	66	36,9
Arr. de Virton	134	92	42	27,3
Prov. de Namur	2457	1673	784	54,9
Arr. de Dinant	367	256	111	36,4
Arr. de Namur	1398	963	435	49,0
Arr. de Philippeville	173	114	59	28,0

(1) Nombre de médecins par 10 000 habitants

Nombre de médecins selon l'âge

Tranches d'âges	Total	Hommes	Femmes
Total	46268	30962	15306
20 - 24 ans	42	8	34
25 - 29 ans	4329	1796	2533
30 - 34 ans	5414	2431	2983
35 - 39 ans	5478	2985	2493
40 - 44 ans	6850	4405	2445
45 - 49 ans	6846	4832	2014
50 - 54 ans	5581	4292	1289
55 - 59 ans	3394	2828	566
60 - 64 ans	2286	1978	308
65 - 69 ans	2015	1791	224
70 - 74 ans	1774	1601	173
75 - 79 ans	1161	1051	110
80 ans et plus	1098	964	134

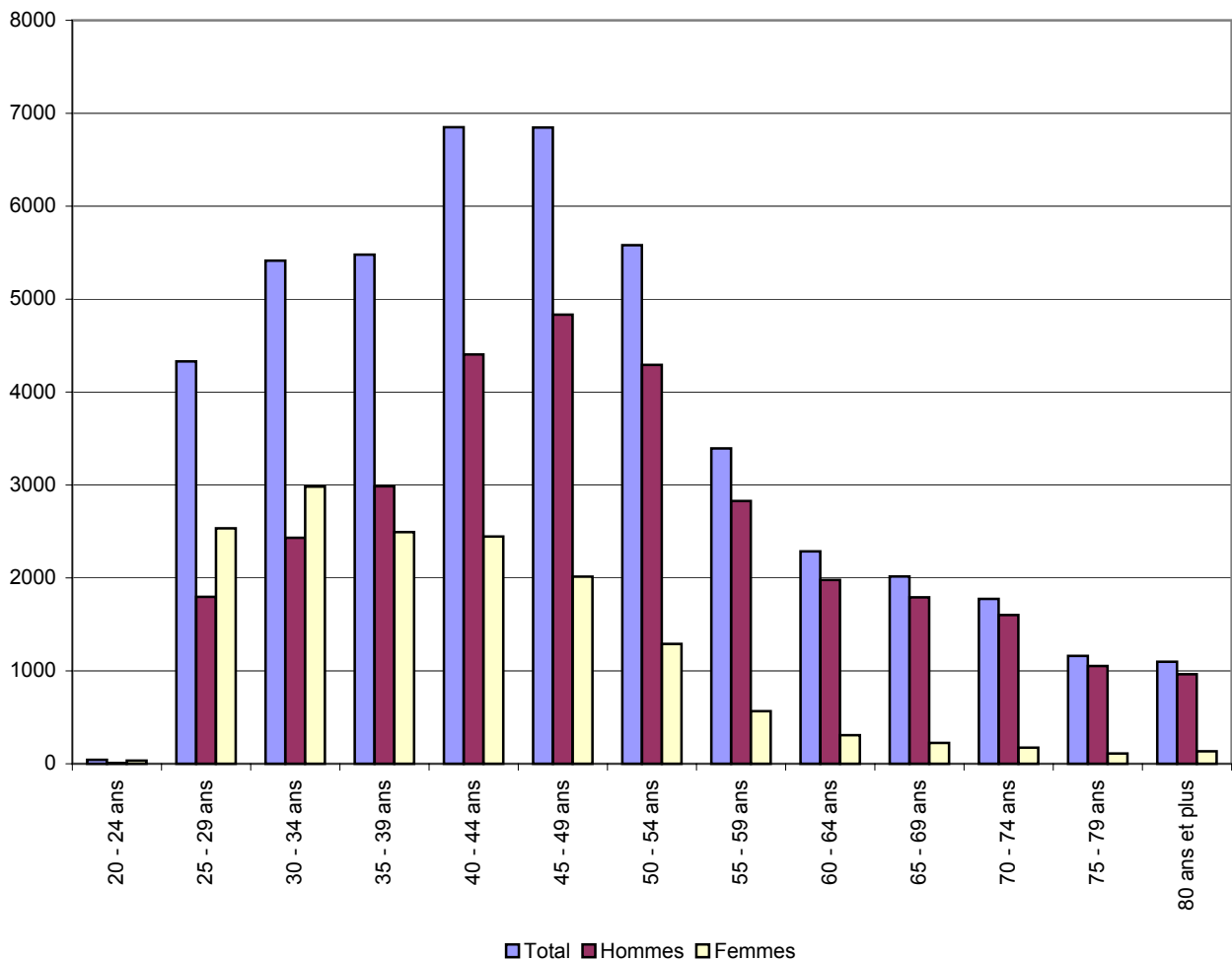

Médecins au 31/12/2002

Nombre de médecins généralistes agréés par arrondissement

Entités administratives	Total	Hommes	Femmes	Densité (1)
Belgique	14336	10084	4252	13,9
<i>Rég. de Bruxelles Capitale</i>	1542	978	564	15,8
<i>Rég. flamande</i>	7663	5493	2170	12,8
<i>Rég. wallonne</i>	5131	3613	1518	15,3
Prov. d'Anvers	2056	1427	629	12,4
Arr. d'Anvers	1183	805	378	12,6
Arr. de Malines	387	277	110	12,6
Arr. de Turnhout	486	345	141	11,9
Prov. de Limbourg	923	642	281	11,6
Arr. de Hasselt	486	345	141	12,6
Arr. de Maaseik	234	149	85	10,6
Arr. de Tongres	203	148	55	10,6
Prov. de Flandre orientale	1716	1283	433	12,6
Arr. d'Alost	325	255	70	12,4
Arr. de Termonde	223	169	54	11,9
Arr. d'Eeklo	94	75	19	11,8
Arr. de Gand	681	493	188	13,7
Arr. d'Audenarde	141	100	41	12,3
Arr. de Saint-Nicolas	252	191	61	11,2
Prov. de Brabant flamand	1546	994	552	15,1
Arr. de Hal-Vilvorde	817	549	268	14,5
Arr. de Louvain	729	445	284	15,9
Prov. de Flandre occidentale	1422	1147	275	12,6
Arr. de Bruges	376	292	84	13,8
Arr. de Dixmude	63	51	12	13,1
Arr. d'Ypres	121	106	15	11,6
Arr. de Courtrai	330	256	74	11,9
Arr. d'Ostende	177	146	31	12,3
Arr. de Roulers	159	132	27	11,3
Arr. de Tielt	102	85	17	11,6
Arr. de Furnes	94	79	15	16,4
Prov. de Brabant wallon	652	406	246	18,4
Arr. de Nivelles	652	406	246	18,4
Prov. de Hainaut	1691	1227	464	13,2
Arr. d'Ath	101	78	23	12,7
Arr. de Charleroi	513	369	144	12,2
Arr. de Mons	352	242	110	14,1
Arr. de Mouscron	75	56	19	10,7
Arr. de Soignies	247	176	71	14,1
Arr. de Thuin	204	153	51	13,9
Arr. de Tournai	199	153	46	14,1
Prov. de Liège	1605	1152	453	15,7
Arr. de Huy	163	112	51	16,1
Arr. de Liège	995	707	288	17,0
Arr. de Verviers	332	243	89	12,4
Arr. de Waremme	115	90	25	16,6
Prov. de Luxembourg	378	266	112	15,1
Arr. d'Arlon	75	46	29	14,2
Arr. de Bastogne	61	47	14	14,7
Arr. de Marche-en-Famenne	78	58	20	15,3
Arr. de Neufchâteau	85	61	24	15,2
Arr. de Virton	79	54	25	16,1
Prov. de Namur	805	562	243	18,0
Arr. de Dinant	175	122	53	17,4
Arr. de Namur	526	368	158	18,4
Arr. de Philippeville	104	72	32	16,8

(1) Nombre de médecins par 10 000 habitants

Source : SPF Santé publique, Sécurité de la Chaîne alimentaire et Environnement

Nombre de médecins généralistes non agréés par arrondissement

Entités administratives	Total	Hommes	Femmes	Densité (1)
Belgique	2817	1599	1218	2,7
<i>Rég. de Bruxelles Capitale</i>	553	334	219	5,7
<i>Rég. flamande</i>	1449	783	666	2,4
<i>Rég. wallonne</i>	815	482	333	2,4
Prov. d'Anvers	401	218	183	2,4
Arr. d'Anvers	273	141	132	2,9
Arr. de Malines	70	44	26	2,3
Arr. de Turnhout	58	33	25	1,4
Prov. de Limbourg	164	88	76	2,1
Arr. de Hasselt	85	43	42	2,2
Arr. de Maaseik	47	25	22	2,1
Arr. de Tongres	32	20	12	1,7
Prov. de Flandre orientale	266	142	124	1,9
Arr. d'Alost	40	20	20	1,5
Arr. de Termonde	25	11	14	1,3
Arr. d'Eeklo	9	6	3	1,1
Arr. de Gand	146	76	70	2,9
Arr. d'Audenarde	17	9	8	1,5
Arr. de Saint-Nicolas	29	20	9	1,3
Prov. de Brabant flamand	412	212	200	4,0
Arr. de Hal-Vilvorde	167	88	79	3,0
Arr. de Louvain	245	124	121	5,3
Prov. de Flandre occidentale	206	123	83	1,8
Arr. de Bruges	68	41	27	2,5
Arr. de Dixmude	3	2	1	0,6
Arr. d'Ypres	17	11	6	1,6
Arr. de Courtrai	38	25	13	1,4
Arr. d'Ostende	27	16	11	1,9
Arr. de Roulers	20	11	9	1,4
Arr. de Tielt	15	6	9	1,7
Arr. de Furnes	18	11	7	3,1
Prov. de Brabant wallon	184	99	85	5,2
Arr. de Nivelles	184	99	85	5,2
Prov. de Hainaut	202	130	72	1,6
Arr. d'Ath	15	7	8	1,9
Arr. de Charleroi	64	43	21	1,5
Arr. de Mons	42	32	10	1,7
Arr. de Mouscron	3	3	0	0,4
Arr. de Soignies	21	10	11	1,2
Arr. de Thuin	24	14	10	1,6
Arr. de Tournai	33	21	12	2,3
Prov. de Liège	281	162	119	2,7
Arr. de Huy	21	9	12	2,1
Arr. de Liège	198	117	81	3,4
Arr. de Verviers	45	25	20	1,7
Arr. de Waremme	17	11	6	2,5
Prov. de Luxembourg	39	24	15	1,6
Arr. d'Arlon	9	6	3	1,7
Arr. de Bastogne	5	3	2	1,2
Arr. de Marche-en-Famenne	7	3	4	1,4
Arr. de Neufchâteau	14	9	5	2,5
Arr. de Virton	4	3	1	0,8
Prov. de Namur	109	67	42	2,4
Arr. de Dinant	21	13	8	2,1
Arr. de Namur	79	48	31	2,8
Arr. de Philippeville	9	6	3	1,5

(1) Nombre de médecins par 10 000 habitants

Médecins au 31/12/2002

Nombre de médecins spécialistes par arrondissement

Entités administratives	Total	Hommes	Femmes	Densité (1)
Belgique	20176	14049	6127	19,6
<i>Rég. de Bruxelles Capitale</i>	3094	1970	1124	31,6
<i>Rég. flamande</i>	10400	7396	3004	17,4
<i>Rég. wallonne</i>	6682	4683	1999	19,9
Prov. d'Anvers	2682	1916	766	16,2
Arr. d'Anvers	1775	1266	509	19,0
Arr. de Malines	473	315	158	15,4
Arr. de Turnhout	434	335	99	10,6
Prov. de Limbourg	1012	743	269	12,7
Arr. de Hasselt	637	460	177	16,5
Arr. de Maaseik	166	127	39	7,5
Arr. de Tongres	209	156	53	11,0
Prov. de Flandre orientale	2241	1574	667	16,4
Arr. d'Alost	325	234	91	12,4
Arr. de Termonde	207	144	63	11,1
Arr. d'Eeklo	74	46	28	9,3
Arr. de Gand	1164	809	355	23,3
Arr. d'Audenarde	173	133	40	15,1
Arr. de Saint-Nicolas	298	208	90	13,2
Prov. de Brabant flamand	2735	1818	917	26,7
Arr. de Hal-Vilvorde	1469	958	511	26,1
Arr. de Louvain	1266	860	406	27,6
Prov. de Flandre occidentale	1730	1345	385	15,3
Arr. de Bruges	627	486	141	23,1
Arr. de Dixmude	15	11	4	3,1
Arr. d'Ypres	125	94	31	12,0
Arr. de Courtrai	350	278	72	12,6
Arr. d'Ostende	216	168	48	15,0
Arr. de Roulers	222	177	45	15,8
Arr. de Tielt	78	56	22	8,9
Arr. de Furnes	97	75	22	16,9
Prov. de Brabant wallon	1312	881	431	36,9
Arr. de Nivelles	1312	881	431	36,9
Prov. de Hainaut	1956	1421	535	15,3
Arr. d'Ath	120	83	37	15,0
Arr. de Charleroi	589	429	160	14,0
Arr. de Mons	412	299	113	16,6
Arr. de Mouscron	66	56	10	9,4
Arr. de Soignies	249	170	79	14,2
Arr. de Thuin	242	169	73	16,5
Arr. de Tournai	278	215	63	19,7
Prov. de Liège	2215	1517	698	21,6
Arr. de Huy	212	147	65	20,9
Arr. de Liège	1474	990	484	25,2
Arr. de Verviers	436	318	118	16,3
Arr. de Waremme	93	62	31	13,4
Prov. de Luxembourg	352	253	99	14,1
Arr. d'Arlon	97	67	30	18,4
Arr. de Bastogne	50	36	14	12,0
Arr. de Marche-en-Famenne	74	55	19	14,5
Arr. de Neufchâteau	88	63	25	15,7
Arr. de Virton	43	32	11	8,8
Prov. de Namur	847	611	236	18,9
Arr. de Dinant	149	106	43	14,8
Arr. de Namur	649	471	178	22,8
Arr. de Philippeville	49	34	15	7,9

(1) Nombre de médecins par 10 000 habitants

Nombre de médecins spécialistes, candidats-spécialistes, généralistes agréés et généralistes non agréés par CMP*

	Total		
	Total	Hommes	Femmes
Total	46193	30929	15264
Anvers	6343	4296	2047
Limbourg	2430	1686	744
Flandre Orientale	4649	3308	1341
Brabant flamand	5792	3560	2232
Flandre Occidentale	3723	2809	914
BXL+Brabant wallon	10441	6484	3957
Hainaut	5173	3618	1555
Liège	4828	3272	1556
Luxembourg	932	629	303
Namur	1882	1267	615

	Spécialistes			Candidats		
	Total	Hommes	Femmes	Total	Hommes	Femmes
Total	22107	15436	6671	3923	1921	2001
Anvers	2965	2145	820	510	263	247
Limbourg	1037	785	252	118	61	57
Flandre Orientale	2633	1911	722	352	171	181
Brabant flamand	2690	1743	947	781	361	420
Flandre Occidentale	1725	1349	376	243	122	121
BXL+Brabant wallon	5451	3551	1900	953	458	495
Hainaut	2165	1566	599	331	165	166
Liège	2269	1563	706	435	223	212
Luxembourg	376	268	108	37	13	24
Namur	796	555	241	162	84	78

	Généralistes agréés			Généralistes non agréés		
	Candidats médecins généralistes			Candidats médecins généralistes		
	Total	Hommes	Femmes	Total	Hommes	Femmes
Total	14983	10507	4476	5526	1949	1423
Anvers	2175	1497	678	730	250	220
Limbourg	994	682	312	280	120	91
Flandre Orientale	1824	1316	508	512	162	108
Brabant flamand	1562	1028	534	737	265	232
Flandre Occidentale	1453	1157	296	355	135	90
BXL+Brabant wallon	2410	1497	913	1665	547	362
Hainaut	1730	1319	411	401	163	118
Liège	1631	1181	450	540	206	136
Luxembourg	430	292	138	92	37	19
Namur	774	538	236	214	64	47

* CMP : Commission médicale provinciale

Médecins au 31/12/2002

Nombre de médecins spécialistes selon la spécialité

Types de spécialité	Total	Hommes	Femmes
Total ensemble des médecins spécialistes	22107	15436	6671
Médecine du travail	802	436	366
Anesthésiologie	1906	1261	645
Chirurgie	1689	1507	182
Neurochirurgie	146	132	14
Chir plast. rec. esth.	196	161	35
Neurologie	212	121	91
Psychiatrie	632	280	352
Gynécologie-obstétrique	1458	968	490
Ophthalmologie	1078	528	550
ORL	635	447	188
Urologie	385	363	22
Orthopédie	977	919	58
Stomatologie	349	286	63
Dermato-vénéréologie	695	279	416
Médecine interne	2231	1701	530
Pneumologie	342	259	83
Gastro-entérologie	436	352	84
Pédiatrie - Pédiatrie	1562	793	769
Cardiologie	888	754	134
Neuropsychiatrie	1458	1100	358
Rhumatologie	225	145	80
Médecine physique	501	329	172
Biologie clinique	795	493	302
Radiodiagnostic	1623	1271	352
Radiothérapie	220	127	93
Médecine Nucléaire	315	239	76
Anatomie-pathologie	321	174	147

Nombre de médecins super-spécialistes par compétence particulière

Compétence	Total	Hommes	Femmes
Total	2678	1994	684
Nucléaire in vitro	237	155	82
Réadaptation	903	677	226
Gériatrie	277	190	87
Chirurg. Orale et maxillofaciale	106	93	13
Soins intensifs	510	410	100
Soins d'urgence	269	219	50
Neurologie pédiatrique	28	15	13
Néphrologie	173	131	42
Endocrino-diabétologie	175	104	71

Médecins super-spécialistes par compétence particulière et par Commission médicale provinciale

Compétence	Total	Brabant Flamand	Anvers	Bruxelles et Brabant wallon	Flandre Occidentale	Hainaut
Total	2678	324	373	554	287	297
Nucléaire in vitro	237	34	21	62	10	29
Réadaptation	903	111	113	214	105	82
Gériatrie	277	33	52	31	42	31
Chirurg. Orale et maxillofaciale	106	14	22	27	13	3
Soins intensifs	510	60	88	91	58	56
Soins d'urgence	269	33	31	41	31	43
Neurologie pédiatrique	28	6	4	8	2	3
Néphrologie	173	14	24	34	15	23
Endocrino-diabétologie	175	19	18	46	11	27

Compétence	Flandre Orientale	Liège	Limburg	Luxembourg	Namur
Total	281	290	138	40	94
Nucléaire in vitro	38	25	10	2	6
Réadaptation	92	120	35	8	23
Gériatrie	35	24	18	3	8
Chirurg. Orale et maxillofaciale	13	2	8	1	3
Soins intensifs	51	40	33	8	25
Soins d'urgence	18	34	15	7	16
Neurologie pédiatrique	2	0	2	0	1
Néphrologie	22	22	8	5	6
Endocrino-diabétologie	10	23	9	6	6

Hôpitaux

Hôpitaux

Hôpitaux généraux et nombre de lits dans les services reconnus ⁽¹⁾

Établissements publics au 1er janvier 2000

	Nombre d'établissements	Nombre de lits						Hospitalisation
		Total	Neuro-psych.	TBC traitement	Chirurgie	Médecine interne	Pédiatrie	
Belgique	60	22.693	995	0	6.324	6.411	1.132	1.046
<i>Rég. de Bruxelles-Capitale</i>	9	2.690	25	0	593	556	162	293
<i>Rég. flamande</i>	29	11.210	422	0	3.534	3.412	575	0
<i>Rég. wallonne</i>	22	8.793	548	0	2.197	2.443	395	753
<i>Dont C. Germanophone</i>	1	128	38	0	0	0	0	80
Prov. d'Anvers	9	3.725	94	0	1.228	1.181	172	0
Prov. de Limbourg	4	1.839	82	0	563	605	130	0
Prov. de Flandre orientale	8	3.209	86	0	1.103	1.028	164	0
Prov. de Brabant flamand	2	367	0	0	94	62	15	0
Prov. de Flandre occidentale	6	2.070	160	0	546	536	94	0
Prov. de Brabant wallon	1	95	0	0	0	0	0	0
Prov. de Hainaut	6	3.185	265	0	611	798	118	460
Prov. de Liège	9	3.782	178	0	1.089	1.138	185	214
Prov. de Luxembourg	3	1.006	30	0	285	311	50	49
Prov. de Namur	3	725	75	0	212	196	42	30

	Nombre de lits						
	Soins intensifs	Maladies contagieuses	Maternité	Prématurés	Gériatrie	Spécialités	Maladies de longue durée
Belgique	0	30	1.201	169	2.976	2.409	0
<i>Rég. de Bruxelles-Capitale</i>	0	30	134	35	404	458	0
<i>Rég. flamande</i>	0	0	627	79	1.677	884	0
<i>Rég. wallonne</i>	0	0	440	55	895	1.067	0
<i>Dont C. Germanophone</i>	0	0	10	0	0	0	0
Prov. d'Anvers	0	0	179	15	579	277	0
Prov. de Limbourg	0	0	148	17	232	62	0
Prov. de Flandre orientale	0	0	176	32	411	209	0
Prov. de Brabant flamand	0	0	18	0	169	9	0
Prov. de Flandre occidentale	0	0	106	15	286	327	0
Prov. de Brabant wallon	0	0	0	0	0	95	0
Prov. de Hainaut	0	0	135	15	347	436	0
Prov. de Liège	0	0	169	25	400	384	0
Prov. de Luxembourg	0	0	81	0	90	110	0
Prov. de Namur	0	0	55	15	58	42	0

Hôpitaux généraux et nombre de lits dans les services reconnus ⁽¹⁾

Établissements privés au 1er janvier 2000

	Nombre d'établissements	Nombre de lits						
		Total	Neuro-psych.	TBC traitement	Chirurgie	Médecine interne	Pédiatrie	Hospitalisation
Belgique	98	33.622	1.483	0	10.672	9.893	1.833	1.368
<i>Rég. de Bruxelles-Capitale</i>	13	5.358	257	0	1.616	1.371	283	695
<i>Rég. flamande</i>	60	19.636	872	0	6.265	6.096	1.103	36
<i>Rég. wallonne</i>	25	8.628	354	0	2.791	2.426	447	637
<i>Dont C. Germanophone</i>	1	177	0	0	56	50	13	22
Prov. d'Anvers	18	5.406	259	0	1.719	1.658	231	30
Prov. de Limbourg	5	1.605	60	0	465	510	70	0
Prov. de Flandre orientale	11	3.992	120	0	1.405	1.285	265	0
Prov. de Brabant flamand	11	3.592	160	0	1.130	1.080	219	6
Prov. de Flandre occidentale	15	5.041	273	0	1.546	1.563	318	0
Prov. de Brabant wallon	3	1.007	30	0	289	285	56	51
Prov. de Hainaut	11	4.663	219	0	1.519	1.353	214	288
Prov. de Liège	7	1.764	75	0	542	380	131	180
Prov. de Luxembourg	0	0	0	0	0	0	0	0
Prov. de Namur	4	1.194	30	0	441	408	46	118

	Nombre de lits						
	Soins intensifs	Maladies contagieuses	Maternité	Prématurés	Gériatrie	Spécialités	Maladies de longue durée
Belgique	0	8	2.154	198	3.493	2.520	0
<i>Rég. de Bruxelles-Capitale</i>	0	0	317	61	353	405	0
<i>Rég. flamande</i>	0	8	1.233	69	2.360	1.594	0
<i>Rég. wallonne</i>	0	0	604	68	780	521	0
<i>Dont C. Germanophone</i>	0	0	12	0	24	0	0
Prov. d'Anvers	0	0	385	34	620	470	0
Prov. de Limbourg	0	0	96	0	258	146	0
Prov. de Flandre orientale	0	0	283	0	502	132	0
Prov. de Brabant flamand	0	8	208	35	237	509	0
Prov. de Flandre occidentale	0	0	261	0	743	337	0
Prov. de Brabant wallon	0	0	65	0	96	135	0
Prov. de Hainaut	0	0	304	33	479	254	0
Prov. de Liège	0	0	163	35	126	132	0
Prov. de Luxembourg	0	0	0	0	0	0	0
Prov. de Namur	0	0	72	0	79	0	0

SIDA
Épidémiologie du SIDA et
de l'infection du VIH

Épidémiologie du SIDA et de l'infection à VIH

Évolution du nombre de nouveaux diagnostics d'infection VIH au 31/12/ 2002

Depuis 1986, le nombre de nouvelles infections VIH diagnostiquées dans le pays a évolué dans un intervalle relativement étroit situé entre 1,9 et 2,7 nouveaux diagnostics en moyenne par jour.

La plus haute incidence a été observée en 1992 et 2002 avec 976 et 973 nouveaux cas diagnostiqués en cours d'année, et la plus basse en 1997, avec 693 infections notifiées.

Entre 1997 et 2000, on observé une nouvelle tendance ascendante des nouveaux diagnostics VIH (+38%) suivi d'un plateau en 2000, 2001 et 2002 avec respectivement 953, 963 et 973 nouveaux cas enregistrés.

Pour l'année 2002, ceci correspond à 2,6 nouvelles

infections en moyenne par jour. Les chiffres rapportés depuis 2000 sont proches du pic observé en 1992.

Évolution du nombre de nouveaux diagnostics VIH par semestre.

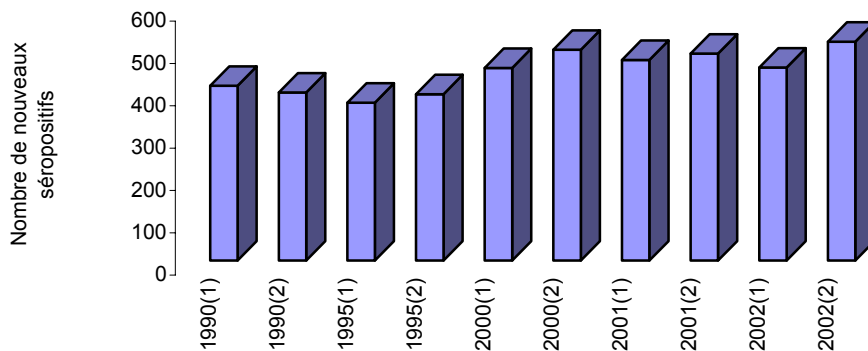

Total cumulé des personnes diagnostiquées infectées par le VIH

Au 31 décembre 2002, et depuis le début de l'épidémie, un total de 15.864 personnes ont été reconnues infectées par le VIH. Pour 1.081 d'entre elles, les données étaient insuffisantes pour exclure les doubles enregistrements ; ces personnes ne sont donc pas prises en compte pour les analyses et figures présentées dans ce rapport (à l'exception du graphique suivant). Il y a donc entre 14.771 et 15.864 infections VIH diagnostiquées depuis le début de l'épidémie. A la fin décembre 2002, 3.025 diagnostics de SIDA maladie avaient été notifiés.

Nombre cumulatif des personnes diagnostiquées infectées par le VIH au 31/12/2002

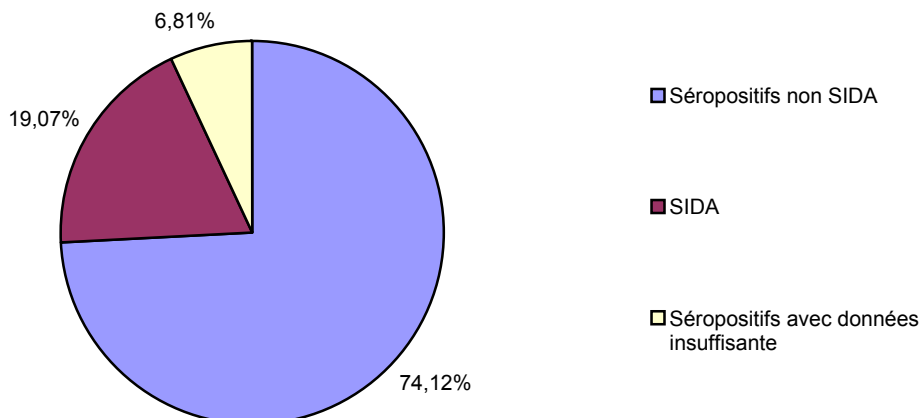

Répartition des personnes infectées par sexe et âge

L'âge et le sexe sont connus pour 14.213 patients (96,2%). On compte 1,7 fois plus d'hommes que de femmes chez les personnes infectées. Le groupe d'âges le plus représenté est celui de 30 à 34 ans chez les hommes, et de 25 à 29 ans chez les femmes.

Répartition des personnes infectées par sexe et groupe d'âges

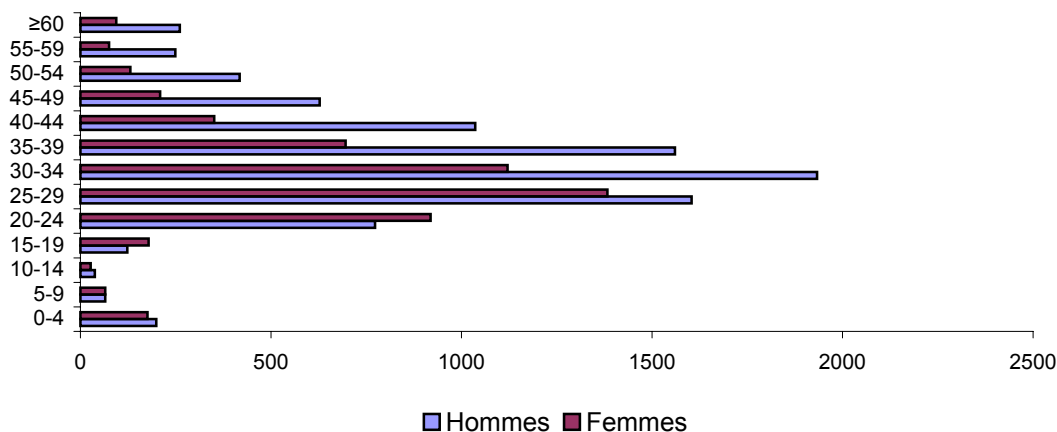

Répartition des personnes infectées par nationalité, sexe et voie de transmission probable

La nationalité, le sexe et la voie de transmission probable sont connus pour 8.913 patients (60,3%).

Parmi les hommes belges pour lesquels un facteur de risque a été mentionné, 67,1% ont rapporté des contacts sexuels avec d'autres hommes, et 5,1% l'injection de drogue par intraveineuse.

Une transmission par voie hétérosexuelle serait responsable de 24,7% des infections. Parmi les femmes de nationalité belge, la transmission hétérosexuelle est citée dans 75,4% des cas comme responsable des infections.

La situation est fort différente en ce qui concerne les patients d'autres nationalités, puisque la transmission hétérosexuelle y est prépondérante dans les deux sexes (60,2% des cas pour les hommes et 86,2 des cas pour les femmes).

Répartition des personnes infectées par nationalité, sexe et voie de transmission probable

Groupe de transmission	Nationalité belge			Autres nationalités		
	Total*	Hommes	Femmes	Total*	Hommes	Femmes
Total	4 388	3 539	847	6 306	3 304	2 983
Contacts homo/bisexuels	2 023	2 011	11	583	564	18
Injection IV de drogue	191	128	63	311	252	59
Homos/bisex + drogue IV	29	27	2	27	25	2
Hémophilie	25	25	-	7	6	1
Transfusion	111	57	54	242	82	159
Contacts hétérosexuels	1 276	749	525	3 826	1 664	2 154
Mère/enfants	79	38	41	196	89	107
Inconnue	656	504	151	1 114	622	483

* Y compris patients dont le sexe est inconnu

SIDA
Malades du SIDA

Malades du SIDA

Évolution du nombre de nouveaux malades du SIDA

Les premiers diagnostics remontent au début des années 80. Ce graphique illustre l'évolution des nouveaux malades déclarés par année de diagnostic.

En terme d'évolution temporelle du nombre de nouveaux malades, un plateau a été observé pendant la période 1991 à 1995, avec une moyenne de 250 cas diagnostiqués par an. L'incidence a diminué brutalement à partir de 1996 grâce à l'utilisation des nouvelles associations d'antirétroviraux : en 1996 et 1997, les chiffres d'incidence non corrigés pour les délais de notification étaient de 205 et 123 cas respectivement. Par la suite, l'incidence s'est stabilisée avec 117, 109, 124 et 119 nouveaux cas rapportés respectivement pour les années 1998 à 2001.

L'arrêt de la décroissance de l'incidence du sida semble lié, du moins partiellement, à la proportion importante de malades qui découvrent leur séropositivité au moment du diagnostic du sida et qui n'ont pas bénéficié des thérapies combinées antirétrovirales pendant la phase de séropositivité pré-sida. La proportion de malades découvrant leur séropositivité au moment de la maladie était de 23% en 1995 et 1996, elle est de 45% en 2001 et 2002.

Nouveaux malades par année de diagnostic

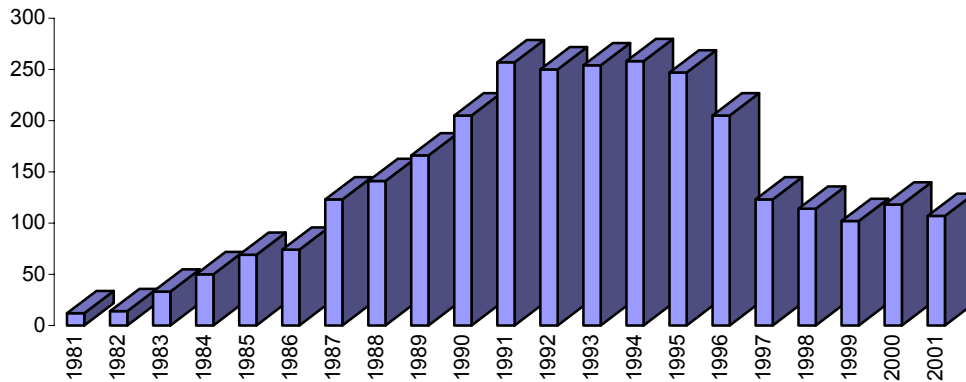

Répartition par sexe et groupe d'âges des malades belges adultes

Le rapport hommes/femmes adultes par groupe d'âges est le plus bas chez les jeunes adultes (20-24 ans).

Pour les autres groupes d'âges, il se situe au delà de 3, avec une valeur maximale chez les malades de 45-49 ans.

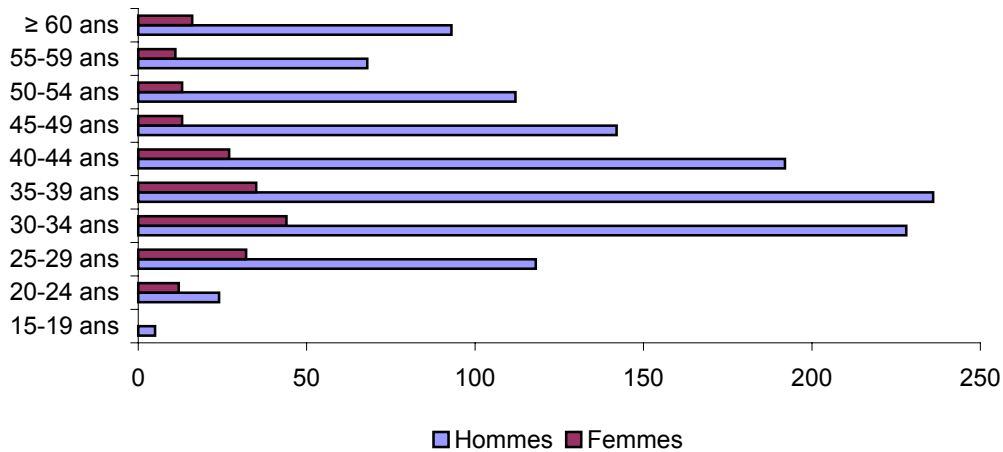

Probabilité de survie après le diagnostic

Année de diagnostic	Nombre de cas étudiés	Probabilité cumulée de survie par année suivant le diagnostic										
		1 an	2 an	3 ans	4 ans	5 ans	6 ans	7 ans	8 ans	9 ans	10 ans	11 ans
1986	43	39	24	13	13	10	10	7	7	7	7	7
1987	68	59	32	20	10	9	6	6	6	4	4	4
1988	86	68	49	26	23	11	8	8	8	8	8	8
1989	94	59	35	22	18	14	10	5	5	5	5	5
1990	130	59	40	18	17	12	10	9	8	6	6	
1991	149	74	39	27	16	13	12	12	12	12		
1992	142	71	43	24	16	14	13	12	12			
1993	129	67	44	26	24	24	24	23				
1994	128	54	32	21	18	16	16					
1995	134	74	60	56	52	49						
1996	111	84	78	75	73							
1997	54	87	81	79								
1998	49	83	83									
1999	31	65										

Tumeurs cancéreuses
1998, hommes

Tumeurs cancéreuses 1998 - hommes

Nombre absolu des tumeurs par localisation et groupe d'âges

Zone principalement atteinte (code ICD-10)	Classes d'âges							
	0-4	5-9	10-14	15-19	20-24	25-29	30-34	35-39
Lèvre, cavité buccale et pharynx	0	3	1	1	1	1	6	17
lèvre	0	0	0	0	0	0	0	0
base de la langue	0	0	0	0	0	0	0	0
langue, autres parties	0	0	0	0	0	0	3	1
gencive	0	0	0	0	0	0	0	0
plancher de la bouche	0	0	0	0	0	0	0	2
palais	0	0	0	0	0	0	0	1
bouche, autres/SAI	0	0	0	0	0	0	0	0
glande parotide	0	0	0	1	0	0	1	2
autres glandes salivaires principales	0	1	1	0	0	0	1	3
amygdale	0	1	0	0	0	0	0	3
oropharynx	0	0	0	0	0	0	1	0
nasopharynx	0	1	0	0	0	0	0	2
sinus piriforme	0	0	0	0	0	0	0	1
hypopharynx	0	0	0	0	0	0	0	0
pharynx	0	0	0	0	1	1	0	2
Organes digestifs	1	1	0	3	3	7	17	36
oesophage	0	0	0	0	0	1	2	4
estomac	0	0	0	1	0	1	2	4
intestin grêle	0	0	0	0	0	1	0	2
côlon	0	0	0	2	0	3	8	8
jonction recto-sigmoïdienne	0	0	0	0	0	0	1	0
rectum	0	0	0	0	0	1	3	9
anus/canal anal	0	0	0	0	0	0	0	1
foie/voies biliaires intra-hépatiques	1	1	0	0	2	0	0	1
vésicule biliaire	0	0	0	0	0	0	0	0
canaux biliaires extra-hépatiques	0	0	0	0	0	0	0	0
pancréas	0	0	0	0	1	0	1	7
appareil digestif, autres/SAI	0	0	0	0	0	0	0	0
Organes respiratoires et intrathoraciques	0	0	0	1	2	3	9	23
fosse nasale/oreille moyenne	0	0	0	0	0	0	0	0
sinus annexes	0	0	0	1	1	0	0	2
larynx	0	0	0	0	0	0	3	3
trachée	0	0	0	0	0	0	0	0
bronche et poumon	0	0	0	0	1	3	6	16
thymus	0	0	0	0	0	0	0	0
cœur/médiastin/plèvre	0	0	0	0	0	0	0	2
appareil respiratoire, autres/SAI	0	0	0	0	0	0	0	0
Os et cartilage articulaire	1	1	3	5	1	6	5	3
os et articulations des membres	0	0	0	4	1	3	5	0
os et articulations, autres/SAI	1	1	3	1	0	3	0	3

Tumeurs cancéreuses 1998 - hommes

Classes d'âges (suite)										
40-44	45-49	50-54	55-59	60-64	65-69	70-74	75-79	80-84	85+	Total
64	101	132	123	131	103	80	47	20	20	851
1	1	0	2	7	7	6	10	4	4	42
4	7	11	5	3	4	1	4	1	0	40
11	22	23	24	23	14	10	4	2	2	139
1	0	2	3	4	1	0	1	1	0	13
7	15	20	17	19	15	7	4	2	1	109
2	5	4	7	0	5	7	1	0	0	32
7	11	12	16	15	10	4	7	3	4	89
3	1	5	9	7	4	6	5	1	2	47
2	1	0	1	2	1	4	0	1	1	19
10	11	17	17	17	15	11	8	1	1	112
1	7	7	7	4	5	8	2	0	1	43
5	3	0	0	1	2	1	0	0	1	16
6	7	14	7	9	7	7	0	1	0	59
2	4	10	3	11	7	2	0	1	1	41
2	6	7	5	9	6	6	1	2	2	50
74	156	247	349	549	752	871	757	331	326	4.480
12	28	50	53	61	74	61	47	21	14	428
11	28	25	37	61	111	114	120	54	68	637
2	2	5	3	8	9	6	12	2	0	52
17	30	65	102	163	261	334	294	127	129	1.543
0	8	8	8	19	31	40	26	16	9	166
15	35	49	89	131	139	184	145	65	63	928
2	2	5	4	10	1	0	2	2	1	30
6	7	11	21	38	35	46	43	19	18	249
1	2	2	2	1	4	3	6	2	4	27
0	3	3	5	5	18	10	9	1	3	57
7	10	23	24	51	68	70	52	22	15	351
1	1	1	1	1	1	3	1	0	2	12
69	191	362	461	642	875	985	753	287	201	4.864
2	1	2	0	2	4	1	1	1	0	14
1	5	6	6	9	14	9	4	1	2	61
10	33	64	51	76	67	73	51	15	12	458
0	0	2	1	0	3	2	2	0	0	10
56	152	278	402	549	779	893	689	269	185	4.278
0	0	7	0	0	2	1	1	0	1	12
0	0	2	1	6	5	6	5	1	1	29
0	0	1	0	0	1	0	0	0	0	2
6	5	4	3	7	6	11	3	2	6	78
2	2	1	0	2	1	4	1	1	1	28
4	3	3	3	5	5	7	2	1	5	50

Tumeurs cancéreuses 1998 - hommes

Nombre absolu des tumeurs par localisation et groupe d'âges - suite

Zone principalement atteinte (code ICD-10)	Classes d'âges							
	0-4	5-9	10-14	15-19	20-24	25-29	30-34	35-39
Peau, mélanome	1	0	0	2	3	7	10	18
Peau, non-mélanome	0	0	1	1	1	3	4	2
Mésothéliome	0	0	0	0	0	3	0	3
Sarcome de Kaposi	0	0	0	0	0	0	4	3
Tissu mésothélial et tissus mous	6	4	2	2	3	5	6	8
nerfs périphériques, système nerveux autonome	2	0	0	2	0	0	0	0
péritoine/rétropéritoine	0	1	0	0	0	0	0	0
autres tissus mous	4	3	2	0	3	5	6	8
Sein	0	0	0	0	0	0	0	0
Organes génitaux de l'homme	4	1	0	12	14	30	32	23
pénis	0	0	0	0	0	0	0	0
prostate	1	0	0	0	0	0	1	1
testicule	2	0	0	12	14	30	31	22
organes génitaux masculins, autres/SAI	1	1	0	0	0	0	0	0
Voies urinaires	12	1	0	1	1	2	4	10
rein	8	1	0	1	1	2	2	7
bassinets	1	0	0	0	0	0	0	0
uretère	0	0	0	0	0	0	0	0
vessie	3	0	0	0	0	0	2	3
système urinaire, autres/SAI	0	0	0	0	0	0	0	0
Oeil, cerveau et autres parties du système nerveux central	8	7	12	7	8	8	19	17
oeil et annexes	2	2	0	0	0	0	0	2
méninges	0	0	0	0	0	0	1	0
cerveau	6	4	11	7	8	8	18	15
système nerveux, autres/SAI	0	1	1	0	0	0	0	0
Thyroïde et autres glandes endocrines	8	1	1	5	8	5	8	11
glande thyroïde	0	0	0	3	8	5	8	9
glande surrénale	7	1	0	0	0	0	0	1
autres glandes endocrines	1	0	1	2	0	0	0	1
Tissus lymphoïdes, hématopoïétiques et apparentés	22	15	16	31	23	31	45	56
lymphome hodgkinien	0	3	6	8	7	10	13	16
lymphomes non-hodgkiniens	0	1	0	0	1	1	4	0
lymphomes non-hodgkiniens	3	1	2	4	2	4	5	11
lymphomes non-hodgkiniens	0	0	0	1	0	0	1	2
lymphomes non-hodgkiniens	0	0	3	9	4	7	6	10
tumeurs immunoprolifératives	0	0	0	0	0	0	0	0

Tumeurs cancéreuses 1998 - hommes

Classes d'âges (suite)										
40-44	45-49	50-54	55-59	60-64	65-69	70-74	75-79	80-84	85+	Total
21	14	24	28	18	36	34	28	6	12	262
7	15	25	34	65	86	134	140	86	94	698
1	6	7	10	16	21	8	15	6	4	100
1	4	1	1	2	0	0	0	0	0	16
6	9	10	16	12	19	22	16	9	6	161
1	0	0	0	2	1	1	0	1	0	10
1	0	2	1	1	4	3	2	0	1	16
4	9	8	15	9	14	18	14	8	5	135
1	2	5	11	9	9	10	9	7	6	69
23	29	139	311	684	1.135	1.199	885	418	404	5.343
3	0	2	2	7	10	7	9	6	7	53
8	22	130	307	672	1.120	1.190	875	409	393	5.129
12	7	7	2	5	4	2	1	1	4	156
0	0	0	0	0	1	0	0	2	0	5
20	63	94	134	221	336	371	353	176	116	1.915
11	27	39	55	54	111	84	67	28	20	518
0	1	0	1	1	0	5	3	3	4	19
0	1	2	2	5	7	14	12	5	1	49
9	33	53	73	157	216	264	270	138	90	1.311
0	1	0	3	4	2	4	1	2	1	18
20	26	30	28	35	47	38	30	17	7	364
2	1	2	2	5	5	3	4	1	1	32
0	1	2	0	0	0	2	2	1	0	9
18	24	26	26	30	42	32	24	15	6	320
0	0	0	0	0	0	1	0	0	0	3
9	13	10	13	13	7	10	10	1	1	134
9	11	8	10	10	5	4	8	1	0	99
0	2	2	3	3	1	4	0	0	0	24
0	0	0	0	0	1	2	2	0	1	11
49	84	103	101	164	196	248	198	107	85	1.574
9	3	9	4	9	10	6	1	2	0	116
4	10	8	6	9	8	9	5	1	0	67
8	13	9	16	24	20	42	12	10	11	197
0	2	3	4	5	8	3	7	1	1	38
16	17	29	26	42	58	56	60	33	26	402
0	0	0	1	1	0	1	2	4	1	10

Tumeurs cancéreuses 1998 - hommes

Nombre absolu des tumeurs par localisation et groupe d'âges - suite

Zone principalement atteinte (code ICD-10)	Classes d'âges							
	0-4	5-9	10-14	15-19	20-24	25-29	30-34	35-39
Tissus lymphoïdes, hématopoïétiques et apparentés								
myélome multiple	0	0	0	0	0	1	0	2
leucémie lymphoïde	13	8	4	2	4	2	2	3
leucémie myeloïde	2	1	1	4	4	6	9	9
leucémie monocyttaire	0	0	0	0	1	0	0	0
leucémie, autres	0	0	0	0	0	0	1	0
leucémie, autres	1	0	0	1	0	0	2	1
diverses	3	1	0	2	0	0	2	2
Sièges non précisés et mal définis								
localisations mal définies	2	0	0	0	0	0	1	0
localisation primitive inconnue	2	1	0	0	1	2	4	6
Total général	67	35	36	71	69	113	174	236

Tumeurs cancéreuses 1998 - hommes

Classes d'âges (suite)										
40-44	45-49	50-54	55-59	60-64	65-69	70-74	75-79	80-84	85+	Total
5	16	20	16	31	25	48	44	19	18	245
1	10	14	16	22	30	33	34	17	11	226
6	10	7	10	15	25	37	25	12	11	194
0	0	2	0	2	3	3	0	1	2	14
0	0	2	0	4	1	4	1	3	0	16
0	3	0	2	0	7	6	7	4	4	38
0	0	0	0	0	1	0	0	0	0	11
27	45	75	76	115	161	160	153	67	48	946
3	0	4	1	5	5	4	5	3	1	34
24	45	71	75	110	156	156	148	64	47	912
398	763	1.268	1.699	2.683	3.789	4.181	3.397	1.540	1.336	21.855

Tumeurs cancéreuses 1998 - hommes

Taux d'incidence des tumeurs par localisation et groupe d'âges

Zone principalement atteinte (code ICD-10)	Classes d'âges								
	0-4	5-9	10-14	15-19	20-24	25-29	30-34	35-39	40-44
Lèvre, cavité buccale et pharynx	0,00	0,94	0,33	0,31	0,31	0,27	1,50	4,17	16,69
lèvre	0,00	0,00	0,00	0,00	0,00	0,00	0,00	0,00	0,26
base de la langue	0,00	0,00	0,00	0,00	0,00	0,00	0,00	0,00	1,04
langue, autres parties	0,00	0,00	0,00	0,00	0,00	0,00	0,75	0,25	2,87
gencive	0,00	0,00	0,00	0,00	0,00	0,00	0,00	0,00	0,26
plancher de la bouche	0,00	0,00	0,00	0,00	0,00	0,00	0,00	0,49	1,82
palais	0,00	0,00	0,00	0,00	0,00	0,00	0,00	0,25	0,52
bouche, autres/SAI	0,00	0,00	0,00	0,00	0,00	0,00	0,00	0,00	1,82
glande parotide	0,00	0,00	0,00	0,31	0,00	0,00	0,25	0,49	0,78
autres glandes salivaires principales	0,00	0,31	0,33	0,00	0,00	0,00	0,25	0,74	0,52
amygdale	0,00	0,31	0,00	0,00	0,00	0,00	0,00	0,74	2,61
oropharynx	0,00	0,00	0,00	0,00	0,00	0,00	0,25	0,00	0,26
nasopharynx	0,00	0,31	0,00	0,00	0,00	0,00	0,00	0,49	1,30
sinus piriforme	0,00	0,00	0,00	0,00	0,00	0,00	0,00	0,25	1,56
hypopharynx	0,00	0,00	0,00	0,00	0,00	0,00	0,00	0,00	0,52
pharynx	0,00	0,00	0,00	0,00	0,31	0,27	0,00	0,49	0,52
Organes digestifs	0,34	0,31	0,00	0,94	0,94	1,92	4,25	8,84	19,29
oesophage	0,00	0,00	0,00	0,00	0,00	0,27	0,50	0,98	3,13
estomac	0,00	0,00	0,00	0,31	0,00	0,27	0,50	0,98	2,87
intestin grêle	0,00	0,00	0,00	0,00	0,00	0,27	0,00	0,49	0,52
côlon	0,00	0,00	0,00	0,63	0,00	0,82	2,00	1,96	4,43
jonction recto-sigmoïdienne	0,00	0,00	0,00	0,00	0,00	0,00	0,25	0,00	0,00
rectum	0,00	0,00	0,00	0,00	0,00	0,27	0,75	2,21	3,91
anus/canal anal	0,00	0,00	0,00	0,00	0,00	0,00	0,00	0,25	0,52
foie/voies biliaires intra-hépatiques	0,34	0,31	0,00	0,00	0,63	0,00	0,00	0,25	1,56
vésicule biliaire	0,00	0,00	0,00	0,00	0,00	0,00	0,00	0,00	0,26
canaux biliaires extra-hépatiques	0,00	0,00	0,00	0,00	0,00	0,00	0,00	0,00	0,00
pancréas	0,00	0,00	0,00	0,00	0,31	0,00	0,25	1,72	1,82
appareil digestif, autres/SAI	0,00	0,00	0,00	0,00	0,00	0,00	0,00	0,00	0,26
Organes respiratoires et intrathoraciques	0,00	0,00	0,00	0,31	0,63	0,82	2,25	5,65	17,99
fosse nasale/oreille moyenne	0,00	0,00	0,00	0,00	0,00	0,00	0,00	0,00	0,52
sinus annexes	0,00	0,00	0,00	0,31	0,31	0,00	0,00	0,49	0,26
larynx	0,00	0,00	0,00	0,00	0,00	0,00	0,75	0,74	2,61
trachée	0,00	0,00	0,00	0,00	0,00	0,00	0,00	0,00	0,00
bronche et poumon	0,00	0,00	0,00	0,00	0,31	0,82	1,50	3,93	14,60
thymus	0,00	0,00	0,00	0,00	0,00	0,00	0,00	0,00	0,00
cœur/médiastin/plèvre	0,00	0,00	0,00	0,00	0,00	0,00	0,00	0,49	0,00
appareil respiratoire, autres/SAI	0,00	0,00	0,00	0,00	0,00	0,00	0,00	0,00	0,00
Os et cartilage articulaire	0,34	0,31	0,98	1,57	0,31	1,65	1,25	0,74	1,56
os et articulations des membres	0,00	0,00	0,00	1,26	0,31	0,82	1,25	0,00	0,52
os et articulations, autres/SAI	0,34	0,31	0,98	0,31	0,00	0,82	0,00	0,74	1,04

Tumeurs cancéreuses 1998 - hommes

Classes d'âges (suite)									
45-49	50-54	55-59	60-64	65-69	70-74	75-79	80-84	85+	Total
28,29	40,83	48,82	51,45	42,27	40,16	34,58	33,20	43,84	17,06
0,28	0,00	0,79	2,75	2,87	3,01	7,36	6,64	8,77	0,84
1,96	3,40	1,98	1,18	1,64	0,50	2,94	1,66	0,00	0,80
6,16	7,11	9,53	9,03	5,75	5,02	2,94	3,32	4,38	2,79
0,00	0,62	1,19	1,57	0,41	0,00	0,74	1,66	0,00	0,26
4,20	6,19	6,75	7,46	6,16	3,51	2,94	3,32	2,19	2,19
1,40	1,24	2,78	0,00	2,05	3,51	0,74	0,00	0,00	0,64
3,08	3,71	6,35	5,89	4,10	2,01	5,15	4,98	8,77	1,78
0,28	1,55	3,57	2,75	1,64	3,01	3,68	1,66	4,38	0,94
0,28	0,00	0,40	0,79	0,41	2,01	0,00	1,66	2,19	0,38
3,08	5,26	6,75	6,68	6,16	5,52	5,89	1,66	2,19	2,25
1,96	2,16	2,78	1,57	2,05	4,02	1,47	0,00	2,19	0,86
0,84	0,00	0,00	0,39	0,82	0,50	0,00	0,00	2,19	0,32
1,96	4,33	2,78	3,53	2,87	3,51	0,00	1,66	0,00	1,18
1,12	3,09	1,19	4,32	2,87	1,00	0,00	1,66	2,19	0,82
1,68	2,16	1,98	3,53	2,46	3,01	0,74	3,32	4,38	1,00
43,70	76,39	138,53	215,62	308,62	437,29	556,96	549,39	714,52	89,81
7,84	15,46	21,04	23,96	30,37	30,63	34,58	34,86	30,68	8,58
7,84	7,73	14,69	23,96	45,55	57,23	88,29	89,63	149,04	12,77
0,56	1,55	1,19	3,14	3,69	3,01	8,83	3,32	0,00	1,04
8,40	20,10	40,49	64,02	107,12	167,69	216,31	210,79	282,74	30,93
2,24	2,47	3,18	7,46	12,72	20,08	19,13	26,56	19,73	3,33
9,80	15,15	35,33	51,45	57,05	92,38	106,68	107,89	138,08	18,60
0,56	1,55	1,59	3,93	0,41	0,00	1,47	3,32	2,19	0,60
1,96	3,40	8,34	14,92	14,36	23,09	31,64	31,54	39,45	4,99
0,56	0,62	0,79	0,39	1,64	1,51	4,41	3,32	8,77	0,54
0,84	0,93	1,98	1,96	7,39	5,02	6,62	1,66	6,58	1,14
2,80	7,11	9,53	20,03	27,91	35,14	38,26	36,52	32,88	7,04
0,28	0,31	0,40	0,39	0,41	1,51	0,74	0,00	4,38	0,24
53,51	111,96	182,99	252,15	359,10	494,53	554,01	476,36	440,55	97,51
0,28	0,62	0,00	0,79	1,64	0,50	0,74	1,66	0,00	0,28
1,40	1,86	2,38	3,53	5,75	4,52	2,94	1,66	4,38	1,22
9,24	19,79	20,24	29,85	27,50	36,65	37,52	24,90	26,30	9,18
0,00	0,62	0,40	0,00	1,23	1,00	1,47	0,00	0,00	0,20
42,58	85,98	159,57	215,62	319,70	448,34	506,93	446,48	405,48	85,76
0,00	2,16	0,00	0,00	0,82	0,50	0,74	0,00	2,19	0,24
0,00	0,62	0,40	2,36	2,05	3,01	3,68	1,66	2,19	0,58
0,00	0,31	0,00	0,00	0,41	0,00	0,00	0,00	0,00	0,04
1,40	1,24	1,19	2,75	2,46	5,52	2,21	3,32	13,15	1,56
0,56	0,31	0,00	0,79	0,41	2,01	0,74	1,66	2,19	0,56
0,84	0,93	1,19	1,96	2,05	3,51	1,47	1,66	10,96	1,00

Tumeurs cancéreuses 1998 - hommes

Taux d'incidence des tumeurs par localisation et groupe d'âges - suite

Zone principalement atteinte (code ICD-10)	Classes d'âges								
	0-4	5-9	10-14	15-19	20-24	25-29	30-34	35-39	40-44
Peau, mélanome	0,34	0,00	0,00	0,63	0,94	1,92	2,50	4,42	5,47
Peau, non-mélanome	0,00	0,00	0,33	0,31	0,31	0,82	1,00	0,49	1,82
Mésothéliome	0,00	0,00	0,00	0,00	0,00	0,82	0,00	0,74	0,26
Sarcome de Kaposi	0,00	0,00	0,00	0,00	0,00	0,00	1,00	0,74	0,26
Tissu mésothélial et tissus mous	2,02	1,25	0,65	0,63	0,94	1,37	1,50	1,96	1,56
nerfs périphériques, système nerveux autonome	0,67	0,00	0,00	0,63	0,00	0,00	0,00	0,00	0,26
péritoine/rétropéritoine	0,00	0,31	0,00	0,00	0,00	0,00	0,00	0,00	0,26
autres tissus mous	1,34	0,94	0,65	0,00	0,94	1,37	1,50	1,96	1,04
Sein	0,00	0,00	0,00	0,00	0,00	0,00	0,00	0,00	0,26
Organes génitaux de l'homme	1,34	0,31	0,00	3,78	4,39	8,23	7,99	5,65	6,00
pénis	0,00	0,00	0,00	0,00	0,00	0,00	0,00	0,00	0,78
prostate	0,34	0,00	0,00	0,00	0,00	0,00	0,25	0,25	2,09
testicule	0,67	0,00	0,00	3,78	4,39	8,23	7,74	5,40	3,13
organes génitaux masculins, autres/SAI	0,34	0,31	0,00	0,00	0,00	0,00	0,00	0,00	0,00
Voies urinaires	4,03	0,31	0,00	0,31	0,31	0,55	1,00	2,45	5,21
rein	2,69	0,31	0,00	0,31	0,31	0,55	0,50	1,72	2,87
bassinot	0,34	0,00	0,00	0,00	0,00	0,00	0,00	0,00	0,00
uretère	0,00	0,00	0,00	0,00	0,00	0,00	0,00	0,00	0,00
vessie	1,01	0,00	0,00	0,00	0,00	0,00	0,50	0,74	2,35
système urinaire, autres/SAI	0,00	0,00	0,00	0,00	0,00	0,00	0,00	0,00	0,00
Oeil, cerveau et autres parties du système nerveux central	2,69	2,18	3,92	2,20	2,51	2,19	4,75	4,17	5,21
oeil et annexes	0,67	0,62	0,00	0,00	0,00	0,00	0,00	0,49	0,52
méninges	0,00	0,00	0,00	0,00	0,00	0,00	0,25	0,00	0,00
cerveau	2,02	1,25	3,59	2,20	2,51	2,19	4,50	3,68	4,69
système nerveux, autres/SAI	0,00	0,31	0,33	0,00	0,00	0,00	0,00	0,00	0,00
Thyroïde et autres glandes endocrines	2,69	0,31	0,33	1,57	2,51	1,37	2,00	2,70	2,35
glande thyroïde	0,00	0,00	0,00	0,94	2,51	1,37	2,00	2,21	2,35
glande surrénale	2,35	0,31	0,00	0,00	0,00	0,00	0,00	0,25	0,00
autres glandes endocrines	0,34	0,00	0,33	0,63	0,00	0,00	0,00	0,25	0,00
Tissus lymphoïdes, hématopoïétiques et apparentés	7,39	4,68	5,23	9,76	7,21	8,50	11,24	13,74	12,77
lymphome hodgkinien	0,00	0,94	1,96	2,52	2,20	2,74	3,25	3,93	2,35
lymphomes non-hodgkiniens	0,00	0,31	0,00	0,00	0,31	0,27	1,00	0,00	1,04
lymphomes non-hodgkiniens	1,01	0,31	0,65	1,26	0,63	1,10	1,25	2,70	2,09
lymphomes non-hodgkiniens	0,00	0,00	0,00	0,31	0,00	0,00	0,25	0,49	0,00
lymphomes non-hodgkiniens	0,00	0,00	0,98	2,83	1,25	1,92	1,50	2,45	4,17
tumeurs immunoprolifératives	0,00	0,00	0,00	0,00	0,00	0,00	0,00	0,00	0,00

Tumeurs cancéreuses 1998 - hommes

Classes d'âges (suite)									
45-49	50-54	55-59	60-64	65-69	70-74	75-79	80-84	85+	Total
3,92	7,42	11,11	7,07	14,77	17,07	20,60	9,96	26,30	5,25
4,20	7,73	13,50	25,53	35,29	67,28	103,00	142,74	206,03	13,99
1,68	2,16	3,97	6,28	8,62	4,02	11,04	9,96	8,77	2,00
1,12	0,31	0,40	0,79	0,00	0,00	0,00	0,00	0,00	0,32
2,52	3,09	6,35	4,71	7,80	11,05	11,77	14,94	13,15	3,23
0,00	0,00	0,00	0,79	0,41	0,50	0,00	1,66	0,00	0,20
0,00	0,62	0,40	0,39	1,64	1,51	1,47	0,00	2,19	0,32
2,52	2,47	5,95	3,53	5,75	9,04	10,30	13,28	10,96	2,71
0,56	1,55	4,37	3,53	3,69	5,02	6,62	11,62	13,15	1,38
8,12	42,99	123,45	268,64	465,81	601,97	651,13	693,79	885,48	107,11
0,00	0,62	0,79	2,75	4,10	3,51	6,62	9,96	15,34	1,06
6,16	40,21	121,86	263,93	459,65	597,45	643,78	678,85	861,37	102,82
1,96	2,16	0,79	1,96	1,64	1,00	0,74	1,66	8,77	3,13
0,00	0,00	0,00	0,00	0,41	0,00	0,00	3,32	0,00	0,10
17,65	29,07	53,19	86,80	137,90	186,26	259,72	292,12	254,25	38,39
7,56	12,06	21,83	21,21	45,55	42,17	49,29	46,47	43,84	10,38
0,28	0,00	0,40	0,39	0,00	2,51	2,21	4,98	8,77	0,38
0,28	0,62	0,79	1,96	2,87	7,03	8,83	8,30	2,19	0,98
9,24	16,39	28,98	61,66	88,65	132,54	198,65	229,05	197,26	26,28
0,28	0,00	1,19	1,57	0,82	2,01	0,74	3,32	2,19	0,36
7,28	9,28	11,11	13,75	19,29	19,08	22,07	28,22	15,34	7,30
0,28	0,62	0,79	1,96	2,05	1,51	2,94	1,66	2,19	0,64
0,28	0,62	0,00	0,00	0,00	1,00	1,47	1,66	0,00	0,18
6,72	8,04	10,32	11,78	17,24	16,07	17,66	24,90	13,15	6,42
0,00	0,00	0,00	0,00	0,00	0,50	0,00	0,00	0,00	0,06
3,64	3,09	5,16	5,11	2,87	5,02	7,36	1,66	2,19	2,69
3,08	2,47	3,97	3,93	2,05	2,01	5,89	1,66	0,00	1,98
0,56	0,62	1,19	1,18	0,41	2,01	0,00	0,00	0,00	0,48
0,00	0,00	0,00	0,00	0,41	1,00	1,47	0,00	2,19	0,22
23,53	31,86	40,09	64,41	80,44	124,51	145,68	177,60	186,30	31,55
0,84	2,78	1,59	3,53	4,10	3,01	0,74	3,32	0,00	2,33
2,80	2,47	2,38	3,53	3,28	4,52	3,68	1,66	0,00	1,34
3,64	2,78	6,35	9,43	8,21	21,09	8,83	16,60	24,11	3,95
0,56	0,93	1,59	1,96	3,28	1,51	5,15	1,66	2,19	0,76
4,76	8,97	10,32	16,50	23,80	28,12	44,14	54,77	56,99	8,06
0,00	0,00	0,40	0,39	0,00	0,50	1,47	6,64	2,19	0,20

Tumeurs cancéreuses 1998 - hommes

Taux d'incidence des tumeurs par localisation et groupe d'âges - suite

Zone principalement atteinte (code ICD-10)	Classes d'âges								
	0-4	5-9	10-14	15-19	20-24	25-29	30-34	35-39	40-44
Tissus lymphoïdes, hématopoïétiques et apparentés									
myélome multiple	0,00	0,00	0,00	0,00	0,00	0,27	0,00	0,49	1,30
leucémie lymphoïde	4,37	2,49	1,31	0,63	1,25	0,55	0,50	0,74	0,26
leucémie myeloïde	0,67	0,31	0,33	1,26	1,25	1,65	2,25	2,21	1,56
leucémie monocyttaire	0,00	0,00	0,00	0,00	0,31	0,00	0,00	0,00	0,00
leucémie, autres	0,00	0,00	0,00	0,00	0,00	0,00	0,25	0,00	0,00
leucémie, autres	0,34	0,00	0,00	0,31	0,00	0,00	0,50	0,25	0,00
diverses	1,01	0,31	0,00	0,63	0,00	0,00	0,50	0,49	0,00
Sièges non précisés et mal définis	1,34	0,31	0,00	0,00	0,31	0,55	1,25	1,47	7,04
localisations mal définies	0,67	0,00	0,00	0,00	0,00	0,00	0,25	0,00	0,78
localisation primitive inconnue	0,67	0,31	0,00	0,00	0,31	0,55	1,00	1,47	6,26
Total général	22,5	10,9	11,8	22,3	21,6	31,0	43,5	57,9	103,8

Tumeurs cancéreuses 1998 - hommes

Classes d'âges (suite)									
45-49	50-54	55-59	60-64	65-69	70-74	75-79	80-84	85+	Total
4,48	6,19	6,35	12,18	10,26	24,10	32,37	31,54	39,45	4,91
2,80	4,33	6,35	8,64	12,31	16,57	25,02	28,22	24,11	4,53
2,80	2,16	3,97	5,89	10,26	18,58	18,39	19,92	24,11	3,89
0,00	0,62	0,00	0,79	1,23	1,51	0,00	1,66	4,38	0,28
0,00	0,62	0,00	1,57	0,41	2,01	0,74	4,98	0,00	0,32
0,84	0,00	0,79	0,00	2,87	3,01	5,15	6,64	8,77	0,76
0,00	0,00	0,00	0,00	0,41	0,00	0,00	0,00	0,00	0,22
12,61	23,20	30,17	45,17	66,07	80,33	112,57	111,21	105,21	18,96
0,00	1,24	0,40	1,96	2,05	2,01	3,68	4,98	2,19	0,68
12,61	21,96	29,77	43,20	64,02	78,32	108,89	106,23	103,01	18,28
213,7	392,2	674,4	1.053,8	1.555,0	2.099,1	2.499,3	2.556,1	2.928,2	438,1

Tumeurs cancéreuses
1998, femmes

Tumeurs cancéreuses 1998 - femmes

Nombre absolu des tumeurs par localisation et groupe d'âges

Zone principalement atteinte (code ICD-10)	Classes d'âges							
	0-4	5-9	10-14	15-19	20-24	25-29	30-34	35-39
Lèvre, cavité buccale et pharynx	0	1	0	1	1	2	4	6
lèvre	0	0	0	0	0	0	0	0
base de la langue	0	0	0	0	0	0	0	0
langue, autres parties	0	0	0	0	1	0	0	1
gencive	0	0	0	0	0	0	0	1
plancher de la bouche	0	0	0	0	0	1	0	1
palais	0	1	0	0	0	0	0	0
bouche, autres/SAI	0	0	0	0	0	0	0	0
glande parotide	0	0	0	0	0	1	0	2
autres glandes salivaires principales	0	0	0	0	0	0	1	0
amygdale	0	0	0	0	0	0	1	0
oropharynx	0	0	0	0	0	0	0	0
nasopharynx	0	0	0	1	0	0	2	0
sinus piriforme	0	0	0	0	0	0	0	0
hypopharynx	0	0	0	0	0	0	0	1
pharynx	0	0	0	0	0	0	0	0
Organes digestifs	1	0	1	3	2	7	11	31
oesophage	0	0	0	0	0	0	0	1
estomac	0	0	0	0	0	1	2	4
intestin grêle	0	0	0	0	0	0	0	1
côlon	0	0	1	1	1	2	2	14
jonction recto-sigmoïdienne	0	0	0	0	0	0	1	1
rectum	0	0	0	1	0	2	4	6
anus/canal anal	0	0	0	0	0	0	1	0
foie/voies biliaires intra-hépatiques	1	0	0	1	1	2	1	0
vésicule biliaire	0	0	0	0	0	0	0	0
canaux biliaires extra-hépatiques	0	0	0	0	0	0	0	0
pancréas	0	0	0	0	0	0	0	4
appareil digestif, autres/SAI	0	0	0	0	0	0	0	0
Organes respiratoires et intrathoraciques	2	0	0	2	0	1	11	22
fosse nasale/oreille moyenne	1	0	0	0	0	0	0	1
sinus annexes	0	0	0	0	0	0	0	0
larynx	0	0	0	0	0	0	0	2
trachée	0	0	0	0	0	0	0	0
bronche et poumon	1	0	0	2	0	1	10	17
thymus	0	0	0	0	0	0	0	0
cœur/médiastin/plèvre	0	0	0	0	0	0	1	2
appareil respiratoire, autres/SAI	0	0	0	0	0	0	0	0
Os et cartilage articulaire	0	1	4	3	1	2	4	5
os et articulations des membres	0	0	2	2	0	0	1	2
os et articulations, autres/SAI	0	1	2	1	1	2	3	3

Tumeurs cancéreuses 1998 - femmes

Classes d'âges (suite)

40-44	45-49	50-54	55-59	60-64	65-69	70-74	75-79	80-84	85+	Total
15	23	37	27	30	29	43	26	9	22	276
1	0	0	1	1	1	5	4	0	3	16
3	6	2	3	1	1	2	1	0	0	19
2	4	5	4	3	4	4	5	2	5	40
0	1	0	1	0	0	1	1	0	1	6
0	2	5	5	5	4	5	1	0	2	31
2	0	2	1	2	3	0	1	0	4	16
0	1	5	4	3	5	6	3	2	2	31
0	0	1	0	2	1	5	3	3	0	18
1	0	2	0	1	2	3	0	0	0	10
2	6	2	0	6	6	3	5	2	3	36
0	0	3	1	0	0	1	1	0	1	7
1	0	2	0	0	1	1	0	0	0	8
1	1	3	3	1	0	4	0	0	0	13
0	1	2	0	2	1	0	0	0	0	7
2	1	3	4	3	0	3	1	0	1	18
56	98	151	212	327	431	633	705	483	600	3.752
3	4	10	13	6	16	29	17	10	15	124
8	14	18	15	27	38	66	78	71	116	458
2	1	2	4	4	10	6	5	2	6	43
20	48	47	84	134	186	260	305	217	269	1.591
4	3	6	13	16	25	14	28	10	19	140
10	12	37	40	78	71	120	125	82	74	662
2	0	1	5	5	3	6	5	5	5	38
2	1	6	9	15	16	28	44	29	30	186
1	1	2	0	3	8	11	17	6	6	55
0	2	2	6	5	7	12	8	8	7	57
4	12	19	22	33	50	77	70	41	53	385
0	0	1	1	1	1	4	3	2	0	13
37	74	81	92	138	173	149	119	66	50	1.017
0	1	0	0	3	1	2	1	1	0	11
2	0	1	2	1	2	1	4	1	1	15
0	9	6	10	12	7	5	2	1	3	57
0	0	0	1	0	1	0	0	0	0	2
35	61	73	79	120	157	138	108	61	44	907
0	1	0	0	1	4	1	1	1	0	9
0	2	1	0	1	1	2	3	1	1	15
0	0	0	0	0	0	0	0	0	1	1
2	4	1	5	5	2	5	6	8	6	64
2	2	0	3	3	2	1	3	3	1	27
0	2	1	2	2	0	4	3	5	5	37

Tumeurs cancéreuses 1998 - femmes

Nombre absolu des tumeurs par localisation et groupe d'âges - suite

Zone principalement atteinte (code ICD-10)	Classes d'âges							
	0-4	5-9	10-14	15-19	20-24	25-29	30-34	35-39
Peau, mélanome	0	0	0	2	7	16	22	33
Peau, non-mélanome	0	0	0	1	2	0	2	2
Mésothéliome	0	0	0	0	0	0	1	1
Sarcome de Kaposi	0	0	0	0	0	0	0	1
Tissu mésothélial et tissus mous	2	1	1	3	3	10	5	7
nerfs périphériques, système nerveux autonome	1	0	0	0	0	1	0	1
péritoine/rétropéritoine	1	1	0	0	0	0	0	0
autres tissus mous	0	0	1	3	3	9	5	6
Sein	0	0	0	0	8	28	103	257
Organes génitaux de la femme	2	1	1	3	9	36	59	102
vulve	0	0	0	0	1	0	1	3
vagin	0	0	0	0	0	0	1	1
col de l'utérus	0	0	0	0	3	19	41	61
corps de l'utérus	0	0	0	1	1	0	2	11
utérus, SAI	0	0	0	0	0	2	1	2
ovaire	2	1	1	1	4	15	12	24
organes génitaux féminins, autres/SAI	0	0	0	1	0	0	0	0
placenta	0	0	0	0	0	0	1	0
Voies urinaires	7	1	2	2	1	2	4	4
rein	6	1	2	1	1	1	1	2
bassinets	0	0	0	0	0	0	0	0
uretère	0	0	0	0	0	0	0	0
vessie	1	0	0	1	0	1	2	1
système urinaire, autres/SAI	0	0	0	0	0	0	1	1
Oeil, cerveau et autres parties du système nerveux central	8	16	10	6	11	6	19	19
oeil et annexes	1	3	0	0	2	0	1	2
méninges	0	0	0	0	0	0	0	0
cerveau	7	13	9	5	9	6	18	17
système nerveux, autres/SAI	0	0	1	1	0	0	0	0
Thyroïde et autres glandes endocrines	5	5	1	5	7	12	16	22
glande thyroïde	1	1	1	4	7	12	15	21
glande surrénale	4	4	0	0	0	0	1	0
autres glandes endocrines	0	0	0	1	0	0	0	1
Tissus lymphoïdes, hématopoïétiques et apparentés	15	12	8	17	18	28	30	26
lymphome hodgkinien	0	0	3	11	9	14	6	7
lymphomes non-hodgkiniens	0	0	0	0	0	1	4	2

Tumeurs cancéreuses 1998 - femmes

Classes d'âges (suite)

40-44	45-49	50-54	55-59	60-64	65-69	70-74	75-79	80-84	85+	Total
33	33	36	33	39	50	32	36	22	34	428
5	11	26	12	21	40	63	72	69	129	455
0	2	2	6	5	4	7	4	1	3	36
1	1	0	0	1	1	0	1	3	0	9
11	12	9	15	18	15	12	17	10	8	159
1	0	0	1	0	1	0	2	0	0	8
0	1	1	1	5	3	4	3	1	1	22
10	11	8	13	13	11	8	12	9	7	129
445	709	847	710	787	798	704	605	300	327	6.628
119	156	195	227	302	340	376	324	150	177	2.579
2	5	1	7	8	12	15	22	15	22	114
1	1	2	4	2	6	7	4	2	3	34
68	64	52	41	31	39	43	37	18	14	531
11	28	61	86	148	151	173	126	54	69	922
8	8	10	10	17	14	16	21	12	14	135
28	48	67	78	90	115	114	111	47	55	813
1	2	2	1	6	3	7	2	2	0	27
0	0	0	0	0	0	1	1	0	0	3
16	27	36	45	86	113	129	131	86	103	795
11	17	22	25	48	56	58	62	39	27	380
0	0	1	1	1	2	6	1	1	1	14
0	0	0	1	1	3	3	3	1	1	13
5	10	13	18	36	52	60	65	45	72	382
0	0	0	0	0	0	2	0	0	2	6
24	16	31	22	31	48	38	45	17	15	382
2	2	4	0	3	7	5	10	2	5	49
0	1	1	0	0	1	0	1	0	1	5
21	13	26	22	27	40	33	34	15	8	323
1	0	0	0	1	0	0	0	0	1	5
28	17	23	17	18	14	31	19	13	10	263
26	17	19	14	16	13	28	13	12	10	230
1	0	4	3	1	0	2	5	1	0	26
1	0	0	0	1	1	1	1	0	0	7
57	66	55	98	122	150	200	194	112	113	1.321
8	7	4	5	5	6	2	7	1	1	96
8	5	2	7	7	6	6	5	5	3	61

Tumeurs cancéreuses 1998 - femmes

Nombre absolu des tumeurs par localisation et groupe d'âges - suite

Zone principalement atteinte (code ICD-10)	Classes d'âges							
	0-4	5-9	10-14	15-19	20-24	25-29	30-34	35-39
Tissus lymphoïdes, hématopoïétiques et apparentés								
lymphomes non-hodgkiniens	1	1	0	0	0	1	1	4
lymphomes non-hodgkiniens	0	0	0	0	0	1	1	1
lymphomes non-hodgkiniens	0	1	0	1	5	1	4	7
tumeurs immunoprolifératives	0	0	0	0	0	0	0	0
myélome multiple	0	0	0	0	0	0	1	0
leucémie lymphoïde	9	9	1	3	1	2	4	1
leucémie myeloïde	2	0	3	2	2	5	4	2
leucémie monocyttaire	0	0	0	0	0	0	0	0
leucémie, autres	1	0	0	0	0	2	0	0
leucémie, autres	0	1	0	0	1	1	2	1
diverses	2	0	1	0	0	0	3	1
Sièges non précisés et mal définis								
localisations mal définies	3	0	0	0	0	1	0	0
localisation primitive inconnue	3	1	2	0	4	6	15	12
Total général	48	39	30	48	74	157	306	550

Tumeurs cancéreuses 1998 - femmes

Classes d'âges (suite)

40-44	45-49	50-54	55-59	60-64	65-69	70-74	75-79	80-84	85+	Total
7	5	4	16	18	19	26	22	11	13	149
2	1	0	0	0	2	3	4	2	1	18
11	24	18	31	34	42	61	69	33	33	375
0	0	0	1	2	1	3	3	3	3	16
7	9	11	18	24	32	34	36	29	29	230
3	3	4	10	12	17	24	23	10	14	150
5	9	8	5	14	13	28	18	11	13	144
0	1	0	0	0	2	3	1	0	1	8
1	0	3	1	0	4	6	2	1	0	21
3	1	1	4	3	4	2	4	6	2	36
2	1	0	0	3	2	2	0	0	0	17
37	53	61	70	94	126	131	154	91	114	978
0	0	1	2	2	3	2	4	2	5	25
37	53	60	68	92	123	129	150	89	109	953
886	1.302	1.591	1.591	2.024	2.334	2.553	2.458	1.440	1.711	19.142

Tumeurs cancéreuses 1998 - femmes

Taux d'incidence des tumeurs par localisation et groupe d'âges

Zone principalement atteinte (code ICD-10)	Classes d'âges								
	0-4	5-9	10-14	15-19	20-24	25-29	30-34	35-39	40-44
Lèvre, cavité buccale et pharynx	0,00	0,33	0,00	0,33	0,32	0,56	1,03	1,51	3,99
lèvre	0,00	0,00	0,00	0,00	0,00	0,00	0,00	0,00	0,27
base de la langue	0,00	0,00	0,00	0,00	0,00	0,00	0,00	0,00	0,80
langue, autres parties	0,00	0,00	0,00	0,00	0,32	0,00	0,00	0,25	0,53
gencive	0,00	0,00	0,00	0,00	0,00	0,00	0,00	0,25	0,00
plancher de la bouche	0,00	0,00	0,00	0,00	0,00	0,28	0,00	0,25	0,00
palais	0,00	0,33	0,00	0,00	0,00	0,00	0,00	0,00	0,53
bouche, autres/SAI	0,00	0,00	0,00	0,00	0,00	0,00	0,00	0,00	0,00
glande parotide	0,00	0,00	0,00	0,00	0,00	0,28	0,00	0,50	0,00
autres glandes salivaires principales	0,00	0,00	0,00	0,00	0,00	0,00	0,26	0,00	0,27
amygdale	0,00	0,00	0,00	0,00	0,00	0,00	0,26	0,00	0,53
oropharynx	0,00	0,00	0,00	0,00	0,00	0,00	0,00	0,00	0,00
nasopharynx	0,00	0,00	0,00	0,33	0,00	0,00	0,52	0,00	0,27
sinus piriforme	0,00	0,00	0,00	0,00	0,00	0,00	0,00	0,00	0,27
hypopharynx	0,00	0,00	0,00	0,00	0,00	0,00	0,00	0,25	0,00
pharynx	0,00	0,00	0,00	0,00	0,00	0,00	0,00	0,00	0,53
Organes digestifs	0,35	0,00	0,34	0,99	0,64	1,97	2,84	7,80	14,91
oesophage	0,00	0,00	0,00	0,00	0,00	0,00	0,00	0,25	0,80
estomac	0,00	0,00	0,00	0,00	0,00	0,28	0,52	1,01	2,13
intestin grêle	0,00	0,00	0,00	0,00	0,00	0,00	0,00	0,25	0,53
côlon	0,00	0,00	0,34	0,33	0,32	0,56	0,52	3,52	5,32
jonction recto-sigmoïdienne	0,00	0,00	0,00	0,00	0,00	0,00	0,26	0,25	1,06
rectum	0,00	0,00	0,00	0,33	0,00	0,56	1,03	1,51	2,66
anus/canal anal	0,00	0,00	0,00	0,00	0,00	0,00	0,26	0,00	0,53
foie/voies biliaires intra-hépatiques	0,35	0,00	0,00	0,33	0,32	0,56	0,26	0,00	0,53
vésicule biliaire	0,00	0,00	0,00	0,00	0,00	0,00	0,00	0,00	0,27
canaux biliaires extra-hépatiques	0,00	0,00	0,00	0,00	0,00	0,00	0,00	0,00	0,00
pancréas	0,00	0,00	0,00	0,00	0,00	0,00	0,00	1,01	1,06
appareil digestif, autres/SAI	0,00	0,00	0,00	0,00	0,00	0,00	0,00	0,00	0,00
Organes respiratoires et intrathoraciques	0,70	0,00	0,00	0,66	0,00	0,28	2,84	5,54	9,85
fosse nasale/oreille moyenne	0,35	0,00	0,00	0,00	0,00	0,00	0,00	0,25	0,00
sinus annexes	0,00	0,00	0,00	0,00	0,00	0,00	0,00	0,00	0,53
larynx	0,00	0,00	0,00	0,00	0,00	0,00	0,00	0,50	0,00
trachée	0,00	0,00	0,00	0,00	0,00	0,00	0,00	0,00	0,00
bronche et poumon	0,35	0,00	0,00	0,66	0,00	0,28	2,58	4,28	9,32
thymus	0,00	0,00	0,00	0,00	0,00	0,00	0,00	0,00	0,00
cœur/médiastin/plèvre	0,00	0,00	0,00	0,00	0,00	0,00	0,26	0,50	0,00
appareil respiratoire, autres/SAI	0,00	0,00	0,00	0,00	0,00	0,00	0,00	0,00	0,00
Os et cartilage articulaire	0,00	0,33	1,37	0,99	0,32	0,56	1,03	1,26	0,53
os et articulations des membres	0,00	0,00	0,69	0,66	0,00	0,00	0,26	0,50	0,53
os et articulations, autres/SAI	0,00	0,33	0,69	0,33	0,32	0,56	0,78	0,76	0,00

Tumeurs cancéreuses 1998 - femmes

Classes d'âges (suite)									
45-49	50-54	55-59	60-64	65-69	70-74	75-79	80-84	85+	Total
6,60	11,58	10,44	11,00	10,26	16,56	12,51	7,54	16,42	5,29
0,00	0,00	0,39	0,37	0,35	1,93	1,92	0,00	2,24	0,31
1,72	0,63	1,16	0,37	0,35	0,77	0,48	0,00	0,00	0,36
1,15	1,56	1,55	1,10	1,42	1,54	2,41	1,68	3,73	0,77
0,29	0,00	0,39	0,00	0,00	0,39	0,48	0,00	0,75	0,12
0,57	1,56	1,93	1,83	1,42	1,93	0,48	0,00	1,49	0,59
0,00	0,63	0,39	0,73	1,06	0,00	0,48	0,00	2,99	0,31
0,29	1,56	1,55	1,10	1,77	2,31	1,44	1,68	1,49	0,59
0,00	0,31	0,00	0,73	0,35	1,93	1,44	2,51	0,00	0,35
0,00	0,63	0,00	0,37	0,71	1,16	0,00	0,00	0,00	0,19
1,72	0,63	0,00	2,20	2,12	1,16	2,41	1,68	2,24	0,69
0,00	0,94	0,39	0,00	0,00	0,39	0,48	0,00	0,75	0,13
0,00	0,63	0,00	0,00	0,35	0,39	0,00	0,00	0,00	0,15
0,29	0,94	1,16	0,37	0,00	1,54	0,00	0,00	0,00	0,25
0,29	0,63	0,00	0,73	0,35	0,00	0,00	0,00	0,00	0,13
0,29	0,94	1,55	1,10	0,00	1,16	0,48	0,00	0,75	0,35
28,14	47,25	81,96	119,95	152,50	243,83	339,19	404,80	447,79	71,95
1,15	3,13	5,03	2,20	5,66	11,17	8,18	8,38	11,19	2,38
4,02	5,63	5,80	9,90	13,45	25,42	37,53	59,50	86,57	8,78
0,29	0,63	1,55	1,47	3,54	2,31	2,41	1,68	4,48	0,82
13,78	14,71	32,48	49,15	65,81	100,15	146,74	181,87	200,76	30,51
0,86	1,88	5,03	5,87	8,85	5,39	13,47	8,38	14,18	2,68
3,45	11,58	15,47	28,61	25,12	46,22	60,14	68,72	55,23	12,69
0,00	0,31	1,93	1,83	1,06	2,31	2,41	4,19	3,73	0,73
0,29	1,88	3,48	5,50	5,66	10,79	21,17	24,30	22,39	3,57
0,29	0,63	0,00	1,10	2,83	4,24	8,18	5,03	4,48	1,05
0,57	0,63	2,32	1,83	2,48	4,62	3,85	6,70	5,22	1,09
3,45	5,95	8,51	12,10	17,69	29,66	33,68	34,36	39,55	7,38
0,00	0,31	0,39	0,37	0,35	1,54	1,44	1,68	0,00	0,25
21,25	25,35	35,57	50,62	61,21	57,39	57,25	55,31	37,32	19,50
0,29	0,00	0,00	1,10	0,35	0,77	0,48	0,84	0,00	0,21
0,00	0,31	0,77	0,37	0,71	0,39	1,92	0,84	0,75	0,29
2,58	1,88	3,87	4,40	2,48	1,93	0,96	0,84	2,24	1,09
0,00	0,00	0,39	0,00	0,35	0,00	0,00	0,00	0,00	0,04
17,52	22,84	30,54	44,02	55,55	53,16	51,96	51,12	32,84	17,39
0,29	0,00	0,00	0,37	1,42	0,39	0,48	0,84	0,00	0,17
0,57	0,31	0,00	0,37	0,35	0,77	1,44	0,84	0,75	0,29
0,00	0,00	0,00	0,00	0,00	0,00	0,00	0,00	0,75	0,02
1,15	0,31	1,93	1,83	0,71	1,93	2,89	6,70	4,48	1,23
0,57	0,00	1,16	1,10	0,71	0,39	1,44	2,51	0,75	0,52
0,57	0,31	0,77	0,73	0,00	1,54	1,44	4,19	3,73	0,71

Tumeurs cancéreuses 1998 - femmes

Taux d'incidence des tumeurs par localisation et groupe d'âges - suite

Zone principalement atteinte (code ICD-10)	Classes d'âges								
	0-4	5-9	10-14	15-19	20-24	25-29	30-34	35-39	40-44
Peau, mélanome	0,00	0,00	0,00	0,66	2,25	4,51	5,69	8,31	8,78
Peau, non-mélanome	0,00	0,00	0,00	0,33	0,64	0,00	0,52	0,50	1,33
Mésothéliome	0,00	0,00	0,00	0,00	0,00	0,00	0,26	0,25	0,00
Sarcome de Kaposi	0,00	0,00	0,00	0,00	0,00	0,00	0,00	0,25	0,27
Tissu mésothélial et tissus mous	0,70	0,33	0,34	0,99	0,96	2,82	1,29	1,76	2,93
nerfs périphériques, système nerveux autonome	0,35	0,00	0,00	0,00	0,00	0,28	0,00	0,25	0,27
péritoine/rétropéritoine	0,35	0,33	0,00	0,00	0,00	0,00	0,00	0,00	0,00
autres tissus mous	0,00	0,00	0,34	0,99	0,96	2,54	1,29	1,51	2,66
Sein	0,00	0,00	0,00	0,00	2,57	7,89	26,62	64,70	118,46
Organes génitaux de la femme	0,70	0,33	0,34	0,99	2,89	10,14	15,25	25,68	31,68
vulve	0,00	0,00	0,00	0,00	0,32	0,00	0,26	0,76	0,53
vagin	0,00	0,00	0,00	0,00	0,00	0,00	0,26	0,25	0,27
col de l'utérus	0,00	0,00	0,00	0,00	0,96	5,35	10,60	15,36	18,10
corps de l'utérus	0,00	0,00	0,00	0,33	0,32	0,00	0,52	2,77	2,93
utérus, SAI	0,00	0,00	0,00	0,00	0,00	0,56	0,26	0,50	2,13
ovaire	0,70	0,33	0,34	0,33	1,28	4,23	3,10	6,04	7,45
organes génitaux féminins, autres/SAI	0,00	0,00	0,00	0,33	0,00	0,00	0,00	0,00	0,27
placenta	0,00	0,00	0,00	0,00	0,00	0,00	0,26	0,00	0,00
Voies urinaires	2,46	0,33	0,69	0,66	0,32	0,56	1,03	1,01	4,26
rein	2,11	0,33	0,69	0,33	0,32	0,28	0,26	0,50	2,93
bassinets	0,00	0,00	0,00	0,00	0,00	0,00	0,00	0,00	0,00
uretère	0,00	0,00	0,00	0,00	0,00	0,00	0,00	0,00	0,00
vessie	0,35	0,00	0,00	0,33	0,00	0,28	0,52	0,25	1,33
système urinaire, autres/SAI	0,00	0,00	0,00	0,00	0,00	0,00	0,26	0,25	0,00
Oeil, cerveau et autres parties du système nerveux central	2,81	5,22	3,44	1,97	3,53	1,69	4,91	4,78	6,39
oeil et annexes	0,35	0,98	0,00	0,00	0,64	0,00	0,26	0,50	0,53
méninges	0,00	0,00	0,00	0,00	0,00	0,00	0,00	0,00	0,00
cerveau	2,46	4,24	3,09	1,64	2,89	1,69	4,65	4,28	5,59
système nerveux, autres/SAI	0,00	0,00	0,34	0,33	0,00	0,00	0,00	0,00	0,27
Thyroïde et autres glandes endocrines	1,76	1,63	0,34	1,64	2,25	3,38	4,14	5,54	7,45
glande thyroïde	0,35	0,33	0,34	1,31	2,25	3,38	3,88	5,29	6,92
glande surrénale	1,41	1,31	0,00	0,00	0,00	0,00	0,26	0,00	0,27
autres glandes endocrines	0,00	0,00	0,00	0,33	0,00	0,00	0,00	0,25	0,27
Tissus lymphoïdes, hématopoïétiques et apparentés	5,27	3,92	2,75	5,59	5,78	7,89	7,75	6,55	15,17
lymphome hodgkinien	0,00	0,00	1,03	3,62	2,89	3,94	1,55	1,76	2,13
lymphomes non-hodgkiniens	0,00	0,00	0,00	0,00	0,00	0,28	1,03	0,50	2,13

Tumeurs cancéreuses 1998 - femmes

Classes d'âges (suite)									
45-49	50-54	55-59	60-64	65-69	70-74	75-79	80-84	85+	Total
9,48	11,27	12,76	14,31	17,69	12,33	17,32	18,44	25,37	8,21
3,16	8,14	4,64	7,70	14,15	24,27	34,64	57,83	96,27	8,73
0,57	0,63	2,32	1,83	1,42	2,70	1,92	0,84	2,24	0,69
0,29	0,00	0,00	0,37	0,35	0,00	0,48	2,51	0,00	0,17
3,45	2,82	5,80	6,60	5,31	4,62	8,18	8,38	5,97	3,05
0,00	0,00	0,39	0,00	0,35	0,00	0,96	0,00	0,00	0,15
0,29	0,31	0,39	1,83	1,06	1,54	1,44	0,84	0,75	0,42
3,16	2,50	5,03	4,77	3,89	3,08	5,77	7,54	5,22	2,47
203,60	265,05	274,50	288,69	282,35	271,18	291,08	251,43	244,04	127,10
44,80	61,02	87,76	110,78	120,30	144,84	155,88	125,71	132,10	49,46
1,44	0,31	2,71	2,93	4,25	5,78	10,58	12,57	16,42	2,19
0,29	0,63	1,55	0,73	2,12	2,70	1,92	1,68	2,24	0,65
18,38	16,27	15,85	11,37	13,80	16,56	17,80	15,09	10,45	10,18
8,04	19,09	33,25	54,29	53,43	66,64	60,62	45,26	51,50	17,68
2,30	3,13	3,87	6,24	4,95	6,16	10,10	10,06	10,45	2,59
13,78	20,97	30,16	33,01	40,69	43,91	53,40	39,39	41,05	15,59
0,57	0,63	0,39	2,20	1,06	2,70	0,96	1,68	0,00	0,52
0,00	0,00	0,00	0,00	0,00	0,39	0,48	0,00	0,00	0,06
7,75	11,27	17,40	31,55	39,98	49,69	63,03	72,08	76,87	15,25
4,88	6,88	9,67	17,61	19,81	22,34	29,83	32,69	20,15	7,29
0,00	0,31	0,39	0,37	0,71	2,31	0,48	0,84	0,75	0,27
0,00	0,00	0,39	0,37	1,06	1,16	1,44	0,84	0,75	0,25
2,87	4,07	6,96	13,21	18,40	23,11	31,27	37,71	53,73	7,33
0,00	0,00	0,00	0,00	0,00	0,77	0,00	0,00	1,49	0,12
4,59	9,70	8,51	11,37	16,98	14,64	21,65	14,25	11,19	7,33
0,57	1,25	0,00	1,10	2,48	1,93	4,81	1,68	3,73	0,94
0,29	0,31	0,00	0,00	0,35	0,00	0,48	0,00	0,75	0,10
3,73	8,14	8,51	9,90	14,15	12,71	16,36	12,57	5,97	6,19
0,00	0,00	0,00	0,37	0,00	0,00	0,00	0,00	0,75	0,10
4,88	7,20	6,57	6,60	4,95	11,94	9,14	10,90	7,46	5,04
4,88	5,95	5,41	5,87	4,60	10,79	6,25	10,06	7,46	4,41
0,00	1,25	1,16	0,37	0,00	0,77	2,41	0,84	0,00	0,50
0,00	0,00	0,00	0,37	0,35	0,39	0,48	0,00	0,00	0,13
18,95	17,21	37,89	44,75	53,07	77,04	93,34	93,87	84,33	25,33
2,01	1,25	1,93	1,83	2,12	0,77	3,37	0,84	0,75	1,84
1,44	0,63	2,71	2,57	2,12	2,31	2,41	4,19	2,24	1,17

Tumeurs cancéreuses 1998 - femmes

Taux d'incidence des tumeurs par localisation et groupe d'âges - suite

Zone principalement atteinte (code ICD-10)	Classes d'âges								
	0-4	5-9	10-14	15-19	20-24	25-29	30-34	35-39	40-44
Tissus lymphoïdes, hématopoïétiques et apparentés									
lymphomes non-hodgkiniens	0,35	0,33	0,00	0,00	0,00	0,28	0,26	1,01	1,86
lymphomes non-hodgkiniens	0,00	0,00	0,00	0,00	0,00	0,28	0,26	0,25	0,53
lymphomes non-hodgkiniens	0,00	0,33	0,00	0,33	1,60	0,28	1,03	1,76	2,93
tumeurs immunoprolifératives	0,00	0,00	0,00	0,00	0,00	0,00	0,00	0,00	0,00
myélome multiple	0,00	0,00	0,00	0,00	0,00	0,00	0,26	0,00	1,86
leucémie lymphoïde	3,16	2,94	0,34	0,99	0,32	0,56	1,03	0,25	0,80
leucémie myeloïde	0,70	0,00	1,03	0,66	0,64	1,41	1,03	0,50	1,33
leucémie monocyttaire	0,00	0,00	0,00	0,00	0,00	0,00	0,00	0,00	0,00
leucémie, autres	0,35	0,00	0,00	0,00	0,00	0,56	0,00	0,00	0,27
leucémie, autres	0,00	0,33	0,00	0,00	0,32	0,28	0,52	0,25	0,80
diverses	0,70	0,00	0,34	0,00	0,00	0,00	0,78	0,25	0,53
Sièges non précisés et mal définis	2,11	0,33	0,69	0,00	1,28	1,97	3,88	3,02	9,85
localisations mal définies	1,05	0,00	0,00	0,00	0,00	0,28	0,00	0,00	0,00
localisation primitive inconnue	1,05	0,33	0,69	0,00	1,28	1,69	3,88	3,02	9,85
Total général	16,9	12,7	10,3	15,8	23,7	44,2	79,1	138,5	235,9

Tumeurs cancéreuses 1998 - femmes

Classes d'âges (suite)									
45-49	50-54	55-59	60-64	65-69	70-74	75-79	80-84	85+	Total
1,44	1,25	6,19	6,60	6,72	10,02	10,58	9,22	9,70	2,86
0,29	0,00	0,00	0,00	0,71	1,16	1,92	1,68	0,75	0,35
6,89	5,63	11,99	12,47	14,86	23,50	33,20	27,66	24,63	7,19
0,00	0,00	0,39	0,73	0,35	1,16	1,44	2,51	2,24	0,31
2,58	3,44	6,96	8,80	11,32	13,10	17,32	24,30	21,64	4,41
0,86	1,25	3,87	4,40	6,02	9,24	11,07	8,38	10,45	2,88
2,58	2,50	1,93	5,14	4,60	10,79	8,66	9,22	9,70	2,76
0,29	0,00	0,00	0,00	0,71	1,16	0,48	0,00	0,75	0,15
0,00	0,94	0,39	0,00	1,42	2,31	0,96	0,84	0,00	0,40
0,29	0,31	1,55	1,10	1,42	0,77	1,92	5,03	1,49	0,69
0,29	0,00	0,00	1,10	0,71	0,77	0,00	0,00	0,00	0,33
15,22	19,09	27,06	34,48	44,58	50,46	74,09	76,27	85,08	18,75
0,00	0,31	0,77	0,73	1,06	0,77	1,92	1,68	3,73	0,48
15,22	18,78	26,29	33,75	43,52	49,69	72,17	74,59	81,35	18,27
373,9	497,9	615,1	742,4	825,8	983,4	1.182,6	1.206,9	1.276,9	367,1

Enquête sur les budgets des ménages :
dépenses des ménages
en soins de santé

Enquête sur les budgets des ménages

Évolution des dépenses des ménages pour les soins de santé de 1987 à 2001

Code	Type de dépenses	Dépenses moyennes à prix courants						
		En BEF				En EUR		
		1987-88	1995-96	1996-97	1997-98	1999	2000	2001
5	Dépenses de santé	26.416	44.947	42.945	45.875	1.275,02	1.187,86	1.336,25
51	Produits pharmaceutiques	7.863	12.837	12.062	12.780	341,97	370,01	410,07
5101	Médicaments	7.607	12.499	11.719	12.331	331,98	356,57	401,14
5102	Autres produits pharmaceutiques, relatifs à la santé	256	338	343	449	9,99	13,44	8,95
52	Appareils thérapeutiques	3.382	3.880	4.462	5.315	168,99	112,37	127,86
5201	Appareils et matériel thérapeutiques	3.274	3.677	4.304	5.193	166,83	110,68	122,53
5202	Location et réparations du 52	108	202	158	122	2,16	1,69	5,33
53	Secteur médical et para-médical	12.437	23.236	21.324	22.252	628,63	555,18	653,13
5301	Honoraires des médecins	10.480	18.128	16.068	17.058	473,82	439,42	485,10
5302	Contrôles et analyses, honoraires para-médicaux	1.957	5.109	5.256	5.194	154,81	115,77	168,02
54	Hôpitaux et assimilés	2.734	4.994	5.097	5.529	135,43	150,30	145,19
5401	Services des hôpitaux	2.734	4.994	5.097	5.529	135,43	150,30	145,19

Enquête sur les budgets des ménages

Dépenses en 0/00 du budget total							Type de dépenses	Code
1987-88	1995-96	1996-97	1997-98	1999	2000	2001		
36,3	45,0	42,5	43,2	46,7	41,9	47,1	Dépenses de santé	5
							Produits pharmaceutiques	51
10,8	12,8	11,9	12,0	12,5	13,1	14,5		
10,5	12,5	11,6	11,6	12,2	12,6	14,2	Médicaments	5101
							Autres produits pharmaceutiques, relatifs à la santé	5102
0,4	0,3	0,3	0,4	0,4	0,5	0,3		
4,7	3,9	4,4	5,0	6,2	4,0	4,5	Appareils thérapeutiques	52
4,5	3,7	4,3	4,9	6,1	3,9	4,3	Appareils et matériel thérapeutiques	5201
0,1	0,2	0,2	0,1	0,1	0,1	0,2	Location et réparations du 52	5202
17,1	23,2	21,1	21,0	23,0	19,6	23,0	Secteur médical et para-médical	53
14,4	18,1	15,9	16,1	17,4	15,5	17,1	Honoraires des médecins	5301
							Contrôles et analyses, honoraires para-médicaux	5302
2,7	5,1	5,2	4,9	5,7	4,1	5,9		
3,8	5,0	5,0	5,2	5,0	5,3	5,1	Hôpitaux et assimilés	54
3,8	5,0	5,0	5,2	5,0	5,3	5,1	Services des hôpitaux	5401

Enquête sur les budgets des ménages

Dépenses moyennes des ménages pour les soins de santé en 2001

Code	Type de dépenses	Nombre de ménages de l'échantillon (avec dépenses pour la santé)	Dépenses moyennes par ménage en EUR			
			Belgique	Région de Bruxelles-capitale	Région flamande	Région wallonne
5	Dépenses de santé	3.190	1.336,25	1.615,27	1.302,65	1.302,17
51	Produits pharmaceutiques	2.862	410,07	385,10	390,89	452,12
5101	Médicaments	2.320	300,34	327,12	277,34	331,79
510101	Médicaments, désinfectants, vitamines	2.318	299,38	327,12	275,67	331,79
510102	Préparations magistrales	14	0,95	0	1,67	0
5102	Autres produits pharmaceutiques, relatifs à la santé	519	8,95	8,08	9,91	7,55
510201	Thermomètres médicaux	26	0,82	0,56	0,65	1,19
510202	Bonneterie spéciale et bas en caoutchouc	6	0,62	0,43	0,46	0,95
510203	Articles pharmaceutiques	492	7,52	7,09	8,80	5,41
5103	Achats non précisés chez le pharmacien	860	100,79	49,90	103,63	112,78
510301	Achats non précisés chez le pharmacien	860	100,79	49,90	103,63	112,78
52	Appareils thérapeutiques	263	127,86	117,07	146,94	97,95
5201	Appareils et matériel thérapeutiques	220	122,53	115,74	140,21	93,74
520101	Lampes thérapeutiques	3	0,02	0	0,04	0
520103	Lunettes et verres de contact	177	97,26	70,95	115,92	73,27
520104	Chaussures et semelles orthopédiques	17	4,53	4,56	6,58	0,91
520105	Prothèses, appareils auditifs, etc.	24	20,72	40,23	17,67	19,56
5202	Location et réparations du 52	46	5,33	1,33	6,73	4,21
520201	Location de matériel thérapeutique	28	2,89	1,33	3,89	1,66
520202	Réparation de matériel thérapeutique	19	2,44	0	2,85	2,55
53	Secteur médical et para-médical	2.453	653,12	813,82	633,43	634,08
5301	Honoraires des médecins	2.280	485,10	612,93	474,03	461,89
530101	Honoraires payés aux généralistes	1.647	177,07	160,73	176,96	182,70
530102	Honoraires payés aux médecins spécialistes	952	175,83	258,57	180,28	140,39
530103	Honoraires payés aux dentistes	489	132,21	193,63	116,79	138,80

* Échantillon total des ménages = 3.726

Dépenses moyennes des ménages pour les soins de santé - suite et fin

Code	Type de dépenses	Nombre de ménages de l'échantillon (avec dépenses pour la santé)	Dépenses moyennes par ménage en EUR			
			Belgique	Région de Bruxelles-capitale	Région flamande	Région wallonne
5302	Contrôles et analyses, honoraires paramédicaux	751	168,02	200,90	159,40	172,19
530201	Contrôles et analyses exécutés en laboratoires	476	33,32	68,94	23,27	39,08
530202	Honoraires des sages-femmes, infirmières, etc.	328	113,96	118,84	114,15	111,98
530203	Service d'ambulance	13	2,69	3,16	1,11	5,3
530204	Frais de séjour en maison de repos payés par des tiers	7	18,06	9,95	20,87	15,84
54	Hôpitaux et assimilés	347	145,19	299,27	131,39	118,01
5401	Services des hôpitaux	347	145,19	299,27	131,39	118,01
540101	Honoraires payés lors de séjours à l'hôpital	9	2,08	6,06	0	4,42
540102	Frais de séjour en chambre individuelle	6	19,98	177,06	0,95	0,99
540103	Autres frais en chambre commune	47	11,24	65,63	0,24	12,43
540199	Frais à la maternité et à l'hôpital s.s.	290	111,89	50,53	130,21	100,18

* Échantillon total des ménages = 3.726

Santé mentale

Santé mentale

Population (%) présentant ou non des troubles somatiques par sexe et région (2001)

Sexe	Lieu de résidence	Groupe d'âges	Troubles somatiques (*)		N(*)	
			Non	Oui		
Total			92.4	7.6	9158	
Hommes	Flandre	15 - 24	95.5	4.5	213	
		25 - 34	96.2	3.8	269	
		35 - 44	96.6	3.4	321	
		45 - 54	93.6	6.4	284	
		55 - 64	95.6	4.4	242	
		65 - 74	93.6	6.4	191	
		75+	85.3	14.7	111	
		Total	94.6	5.4	1631	
		Bruxelles	15 - 24	98.0	2.0	127
	25 - 34		97.6	2.4	217	
	35 - 44		97.1	2.9	214	
	45 - 54		91.0	9.0	150	
	55 - 64		94.1	5.9	123	
	65 - 74		92.0	8.0	105	
	75+		91.9	8.1	83	
	Total		94.9	5.1	1019	
	Wallonie		15 - 24	97.1	2.9	238
		25 - 34	97.8	2.2	295	
		35 - 44	98.1	1.9	368	
		45 - 54	91.2	8.8	314	
		55 - 64	92.0	8.0	250	
		65 - 74	94.3	5.7	205	
		75+	92.9	7.1	119	
		Total	95.2	4.8	1789	
		Femmes	Flandre	15 - 24	94.8	5.2
	25 - 34			95.8	4.2	287
	35 - 44			93.8	6.2	311
45 - 54	89.0			11.0	269	
55 - 64	89.6			10.4	235	
65 - 74	82.4			17.6	191	
75+	80.1			19.9	110	
Total	90.4			9.6	1619	
Bruxelles	15 - 24			95.9	4.1	110
	25 - 34		94.7	5.3	216	
	35 - 44		91.2	8.8	248	
	45 - 54		89.1	10.9	181	
	55 - 64		85.2	14.8	134	
	65 - 74		90.9	9.1	137	
	75+		81.9	18.1	136	
	Total		90.2	9.8	1162	
	Wallonie		15 - 24	95.8	4.2	246
25 - 34			92.3	7.7	333	
35 - 44			93.3	6.7	345	
45 - 54			88.4	11.6	354	
55 - 64			83.0	17.0	244	
65 - 74			83.2	16.8	257	
75+			84.5	15.5	159	
Total			89.3	10.7	1938	

Population (%) ayant ou non souffert de dépression au cours de la dernière année par sexe et région (2001)

Sexe	Lieu de résidence	Groupe d'âges	Dépression rapportée * (1 an)		N(*)
			Non	Oui	
Total			93.7	6.3	10068
Hommes	Flandre	15 - 24	99.0	1.0	229
		25 - 34	97.3	2.7	282
		35 - 44	92.9	7.1	336
		45 - 54	95.2	4.8	304
		55 - 64	96.0	4.0	256
		65 - 74	90.3	9.7	208
		75+	94.3	5.7	123
		Total	95.2	4.8	1738
	Bruxelles	15 - 24	97.0	3.0	143
		25 - 34	94.5	5.5	242
		35 - 44	94.2	5.8	240
		45 - 54	93.9	6.1	169
		55 - 64	96.9	3.1	139
		65 - 74	91.5	8.5	116
		75+	91.8	8.2	97
		Total	94.5	5.5	1146
	Wallonie	15 - 24	98.2	1.8	292
		25 - 34	92.5	7.5	320
		35 - 44	97.8	2.2	391
		45 - 54	90.6	9.4	338
		55 - 64	89.7	10.3	276
65 - 74		96.3	3.7	232	
75+		98.9	1.1	153	
Total		94.6	5.4	2002	
Femmes	Flandre	15 - 24	97.4	2.6	225
		25 - 34	93.7	6.3	291
		35 - 44	93.7	6.3	317
		45 - 54	91.4	8.6	287
		55 - 64	95.6	4.4	261
		65 - 74	95.4	4.6	212
		75+	93.9	6.1	144
		Total	94.3	5.7	1737
	Bruxelles	15 - 24	94.1	5.9	122
		25 - 34	93.6	6.4	241
		35 - 44	89.9	10.1	270
		45 - 54	88.1	11.9	194
		55 - 64	90.7	9.3	156
		65 - 74	87.3	12.7	158
		75+	83.6	16.4	170
		Total	89.8	10.2	1311
	Wallonie	15 - 24	90.2	9.8	273
		25 - 34	89.2	10.8	351
		35 - 44	89.6	10.4	366
		45 - 54	94.1	5.9	377
		55 - 64	86.5	13.5	261
65 - 74		85.5	14.5	296	
75+		90.1	9.9	210	
Total		89.6	10.4	2134	

Drogue et alcool

Consommation de cannabis

Population (%) avec usage expérimental de cannabis par sexe et région (2001)

Sexe	Lieu de résidence	Groupe d'âges	A déjà consommé du cannabis(*)		N(*)	
			Oui	Non		
Total			8.7	91.3	9175	
Hommes	Flandre	15 - 24	22.9	77.1	212	
		25 - 34	23.9	76.1	266	
		35 - 44	11.0	89.0	319	
		45 - 54	5.1	94.9	283	
		55 - 64	0.4	99.6	249	
		65 - 74	.	100.0	192	
		75+	.	100.0	110	
		Total	10.8	89.2	1631	
		Bruxelles	15 - 24	32.2	67.8	126
	25 - 34		27.5	72.5	214	
	35 - 44		23.5	76.5	209	
	45 - 54		12.0	88.0	150	
	55 - 64		0.8	99.2	123	
	65 - 74		1.5	98.5	109	
	75+		1.7	98.3	86	
	Total		16.6	83.4	1017	
	Wallonie		15 - 24	20.4	79.6	238
		25 - 34	23.3	76.7	295	
		35 - 44	5.9	94.1	368	
		45 - 54	3.7	96.3	313	
		55 - 64	0.6	99.4	252	
		65 - 74	1.5	98.5	211	
		75+	.	100.0	130	
		Total	9.1	90.9	1807	
		Femmes	Flandre	15 - 24	17.3	82.7
	25 - 34			11.8	88.2	286
	35 - 44			8.7	91.3	310
45 - 54	3.3			96.7	265	
55 - 64	0.4			99.6	236	
65 - 74	.			100.0	196	
75+	.			100.0	115	
Total	6.8			93.2	1625	
Bruxelles	15 - 24			18.0	82.0	110
	25 - 34		17.2	82.8	208	
	35 - 44		12.8	87.2	246	
	45 - 54		2.9	97.1	186	
	55 - 64		1.6	98.4	134	
	65 - 74		.	100.0	134	
	75+		1.1	98.9	142	
	Total		8.2	91.8	1160	
	Wallonie		15 - 24	21.1	78.9	244
25 - 34			6.7	93.3	334	
35 - 44			6.7	93.3	346	
45 - 54			2.4	97.6	353	
55 - 64			0.1	99.9	243	
65 - 74			.	100.0	261	
75+			0.4	99.6	154	
Total			5.7	94.3	1935	

Population (%) ayant ou non un problème de dépendance à l'alcool (2001)

Sexe	Lieu de résidence	Groupe d'âges	Oui (*)	Non (*)	N (*)	
Total			5.5	94.5	8819	
Hommes	Flandre	15 - 24	2.4	97.6	209	
		25 - 34	8.8	91.2	257	
		35 - 44	6.6	93.4	311	
		45 - 54	8.5	91.5	267	
		55 - 64	10.9	89.1	229	
		65 - 74	4.7	95.3	185	
		75+	2.2	97.8	97	
		Total	6.8	93.2	1555	
	Bruxelles	15 - 24	4.6	95.4	125	
		25 - 34	11.5	88.5	214	
		35 - 44	8.8	91.2	211	
		45 - 54	15.6	84.4	150	
		55 - 64	12.9	87.1	115	
		65 - 74	10.0	90.0	101	
		75+	1.7	98.3	83	
		Total	10.0	90.0	999	
	Wallonie	15 - 24	12.2	87.8	231	
		25 - 34	11.2	88.8	293	
		35 - 44	11.1	88.9	360	
		45 - 54	12.8	87.2	304	
		55 - 64	12.6	87.4	240	
		65 - 74	11.6	88.4	206	
		75+	4.6	95.4	116	
		Total	11.5	88.5	1750	
	Femmes	Flandre	15 - 24	2.4	97.6	204
			25 - 34	0.9	99.1	271
			35 - 44	2.5	97.5	285
45 - 54			1.5	98.5	250	
55 - 64			3.1	96.9	215	
65 - 74			0.7	99.3	176	
75+			.	100.0	99	
Total			1.7	98.3	1500	
Bruxelles		15 - 24	2.5	97.5	109	
		25 - 34	1.1	98.9	211	
		35 - 44	5.4	94.6	243	
		45 - 54	6.8	93.2	180	
		55 - 64	5.4	94.6	129	
		65 - 74	4.0	96.0	131	
		75+	.	100.0	131	
		Total	3.8	96.2	1134	
Wallonie		15 - 24	1.5	98.5	237	
		25 - 34	2.1	97.9	335	
		35 - 44	8.8	91.2	335	
		45 - 54	9.2	90.8	339	
		55 - 64	2.0	98.0	232	
		65 - 74	1.7	98.3	250	
		75+	.	100.0	153	
		Total	4.3	95.7	1881	

Poids

Poids

Population (%) selon l'attitude face à son propre poids par sexe et région (2001)

Attitude au regard de son propre poids(*)								
Sexe	Lieu de résidence	Groupe d'âges	Veut maigrir	Veut stabiliser son poids	Veut gagner du poids	Pas préoccupé par son poids	N(*)	
Total			23.9	39.4	2.0	34.6	9337	
Hommes	Flandre	15 - 24	10.5	24.4	4.9	60.2	213	
		25 - 34	15.3	40.4	3.0	41.3	266	
		35 - 44	16.2	45.0	0.7	38.1	324	
		45 - 54	21.2	43.0	0.8	35.0	282	
		55 - 64	19.4	41.3	1.6	37.7	250	
		65 - 74	16.7	54.1	1.6	27.6	200	
		75+	1.0	42.8	0.7	55.4	111	
		Total		15.6	41.2	2.0	41.3	1646
		Bruxelles	15 - 24	13.2	9.0	10.0	67.8	127
	25 - 34		18.6	28.7	4.8	47.9	217	
	35 - 44		22.5	27.8	1.8	48.0	215	
	45 - 54		30.1	25.6	0.5	43.9	153	
	55 - 64		29.3	39.2	1.0	30.5	127	
	65 - 74		18.7	44.5	1.0	35.9	109	
	75+		17.8	47.6	5.4	29.3	86	
	Total			21.9	29.4	3.3	45.3	1034
	Wallonie		15 - 24	15.6	17.9	7.2	59.3	236
		25 - 34	19.7	25.6	4.1	50.6	296	
		35 - 44	27.8	24.5	1.6	46.2	369	
		45 - 54	25.1	38.4	2.7	33.8	315	
		55 - 64	22.3	39.6	0.6	37.5	255	
		65 - 74	24.1	38.5	0.8	36.6	211	
		75+	10.5	44.1	2.8	42.6	131	
		Total		22.2	31.0	2.8	44.0	1813
		Femmes	Flandre	15 - 24	34.6	34.6	2.8	28.1
	25 - 34			31.3	38.1	2.3	28.2	288
	35 - 44			29.0	44.3	1.4	25.3	314
45 - 54	27.3			52.2	0.5	20.0	275	
55 - 64	29.9			52.8	1.9	15.4	251	
65 - 74	22.5			50.3	1.0	26.2	206	
75+	5.5			42.8	0.8	50.8	124	
Total				26.8	44.8	1.5	26.8	1677
Bruxelles	15 - 24			35.1	21.3	3.0	40.6	111
	25 - 34		38.8	27.3	1.2	32.7	214	
	35 - 44		42.9	30.9	1.9	24.4	250	
	45 - 54		48.7	29.1	5.0	17.2	187	
	55 - 64		31.3	46.0	1.7	21.0	141	
	65 - 74		31.5	38.2	2.7	27.6	141	
	75+		14.4	29.7	1.7	54.2	143	
	Total			36.1	31.3	2.6	30.0	1187
	Wallonie		15 - 24	30.0	36.8	2.7	30.5	244
25 - 34			43.2	35.4	1.6	19.7	336	
35 - 44			34.5	38.7	3.2	23.7	348	
45 - 54			35.5	37.4	0.8	26.4	360	
55 - 64			36.8	45.0	1.1	17.0	253	
65 - 74			26.1	35.7	1.3	36.9	273	
75+			18.0	26.4	3.3	52.4	166	
Total				33.1	37.0	2.0	27.9	1980

Population adulte (%) souffrant ou non d'obésité (2001)

Sexe	Lieu de résidence	Groupe d'âges	Adultes obèses (*)		N(*)	
			Oui	Non		
Hommes	Flandre	15 - 24	4.4	95.6	120	
		25 - 34	5.3	94.7	265	
		35 - 44	8.1	91.9	322	
		45 - 54	12.1	87.9	285	
		55 - 64	18.2	81.8	248	
		65 - 74	15.3	84.7	199	
		75+	9.3	90.7	104	
		Total	10.4	89.6	1543	
	Bruxelles	15 - 24	2.2	97.8	67	
		25 - 34	7.2	92.8	220	
		35 - 44	10.9	89.1	214	
		45 - 54	17.2	82.8	150	
		55 - 64	16.5	83.5	126	
		65 - 74	21.9	78.1	108	
		75+	12.0	88.0	88	
		Total	12.9	87.1	973	
	Wallonie	15 - 24	2.9	97.1	138	
		25 - 34	6.5	93.5	291	
		35 - 44	14.3	85.7	359	
		45 - 54	14.9	85.1	308	
		55 - 64	19.3	80.7	249	
		65 - 74	11.4	88.6	210	
		75+	11.4	88.6	124	
		Total	12.4	87.6	1679	
	Femmes	Flandre	15 - 24	3.1	96.9	127
			25 - 34	5.7	94.3	283
			35 - 44	6.5	93.5	311
45 - 54			16.0	84.0	265	
55 - 64			17.1	82.9	244	
65 - 74			17.7	82.3	198	
75+			20.2	79.8	105	
Total			11.8	88.2	1533	
Bruxelles		15 - 24	8.1	91.9	67	
		25 - 34	10.1	89.9	218	
		35 - 44	12.4	87.6	247	
		45 - 54	15.6	84.4	182	
		55 - 64	10.9	89.1	141	
		65 - 74	12.4	87.6	138	
		75+	8.5	91.5	141	
		Total	11.6	88.4	1134	
Wallonie		15 - 24	1.1	98.9	142	
		25 - 34	8.7	91.3	325	
		35 - 44	10.5	89.5	330	
		45 - 54	10.9	89.1	350	
		55 - 64	20.7	79.3	243	
		65 - 74	24.1	75.9	256	
		75+	19.8	80.2	146	
		Total	13.5	86.5	1792	
Total			11.7	88.3	8654	

Informations

L'Institut national de statistique

Où trouver l'information de l'INS ?

Dans cinq grandes villes du pays, l'INS met à la disposition du public :

- ◇ Des annuaires et des publications spécialisées ainsi qu'une sélection de disquettes et de cédéroms.
- ◇ Une salle de lecture où il est possible de consulter les publications de l'INS, d'autres ministères ou d'institutions belges et internationales.

Toutes nos bibliothèques sont accessibles les jours ouvrables de 9h à 12h et de 13h à 16h.

Bruxelles

Rue de Louvain 44, 1000 Bruxelles
 tél. 02/548.63.65 – 02/548.63.66 fax 02/548.63.67
 e-mail : info@statbel.mineco.fgov.be

Train (B) : Gare Centrale ou Congrès
 Métro (M) : ligne 1A et 1B, station Parc ou Arts-Loi
 ligne 2, station Arts-Loi ou Madou
 Tram-Bus : 92, 93, 94 arrêt Parc
 65, 66 arrêt Presse
 29, 63 arrêt Congrès
 Parking (P) : Cité administrative (payant)

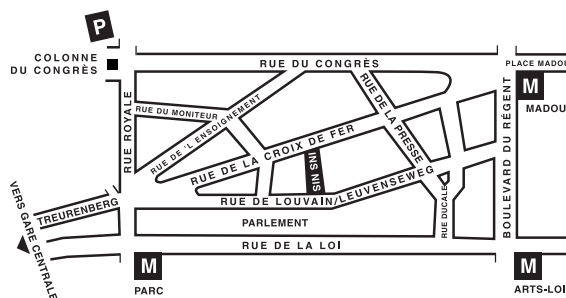

Anvers

Italiëlei 124 - bus 85, 2000 Antwerpen
 tél. 03/229.07.00 fax 03/233.28.30
 e-mail : info.antwerpen@statbel.mineco.fgov.be

Train (B) : Centraal Station
 Métro (M) : arrêt Opera
 Tram-Bus : accès facile (Fr. Rooseveltplaats)



Charleroi

Tour Biarent, Bd Audent 14/5, 6000 Charleroi
 tél. 071/27.44.14 fax 071/27.44.19
 e-mail : info.charleroi@statbel.mineco.fgov.be

Train (B) : Charleroi Sud, 20 min depuis la gare (Place Buisset, Rue du Collège, place Charles II, bd Tirou, rue de la Montagne)
 Bus : arrêt Tirou
 Autoroute : petite ceinture de Charleroi - sortie Gare du Sud
 Parking (P) : payant face à l'INS

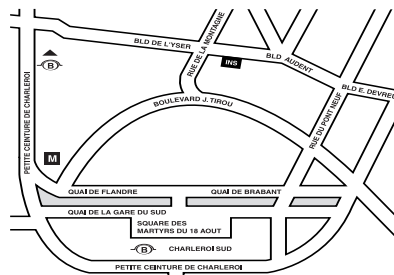

Gand

Coupure rechts 620, 9000 Gent
 tél. 09/267.27.00 fax 09/267.27.29
 e-mail : info.gent@statbel.mineco.fgov.be

Train (B) : Gent St. Pieters
 Tram-Bus : 40, 43 arrêt Theresianenstraat
 Autoroute : accès aisé par autoroute E40 (sortie N° 13 - Gent - West/Drongen)
 Parking (P) : au long de la "Coupure Rechts"

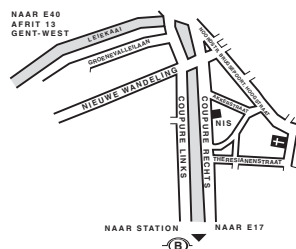

Liège

Bd de la Sauvenière 73-75, 4000 Liège
 tél. 04/223.84.11 fax 04/222.49.94
 e-mail : info.liege@statbel.mineco.fgov.be

Train (B) : Gare des Guillemins ou Gare du Palais
 Tram-Bus : (Guillemins) 1 et 4 arrêt Sauvenière
 Parking (P) : Neujean (à 20 m - même trottoir)
 Mercure (en face)



L'INS diffuse de nombreux produits qui donnent une image chiffrée de la réalité socio-économique belge.

Ces produits, repris dans notre catalogue, sont disponibles auprès de nos centres régionaux ou auprès de notre service de Documentation - vente de Bruxelles. Notre catalogue vous sera envoyé sur simple demande. (voir adresses ci-contre).

Vous trouverez également un extrait de nos données, ainsi que la liste de nos publications sur notre site Internet : <http://statbel.fgov.be>

Société : autres publications

Causes de décès

Cette publication annuelle vous informe sur le nombre de décès qui ont eu lieu durant l'année de référence, par sexe et par groupe d'âges, selon la cause initiale de la mort qu'elle soit naturelle ou le fait d'une cause extérieure. Ces données sont classées suivant les codes de la « Classification internationale des maladies » de l'Organisation mondiale de la santé. Vous y trouverez également une information sur la mortalité infantile, sur les décès des personnes en visite dans notre pays ainsi que sur les morts violentes, notamment sur les suicides et sur les morts considérées juridiquement comme suspectes.

Enquête sur le budget des ménages

L'Enquête sur le budget des ménages mesure la structure des dépenses des ménages belges. Chaque mois, un peu plus de 350 ménages ont noté leurs revenus et dépenses. Ces données fournies par l'enquête sont extrapolées aux quatre millions de ménages environ que compte notre pays. Ces statistiques sont disponibles par région et pour le Royaume et vous informent sur le détail des dépenses par produit ou service utilisé, en fonction de différents critères comme l'âge du chef de ménage, le statut professionnel, ... Ces données sont également disponibles sur fichier informatique.

Quelques autres publications

Publications générales

Annuaire de statistiques régionales
Bulletin de statistique – *Mensuelle*
Communiqué hebdomadaire

Territoire et environnement

Statistique de l'occupation du sol (**disquette**)
Aperçu Environnement – *Annuelle*

Population

Ménages et noyaux familiaux – *Annuelle*
Population totale au 1er janvier – *Annuelle*
Tables de mortalité – *Annuelle*

Économie et finances

Vente de biens immobiliers – *Annuelle*

Agriculture

Recensement agricole et horticole au 15 mai –
Annuelle

Industrie

Production industrielle et construction – *Mensuelle*

Commerce, services et transports

Statistiques mensuelles du transport – *Mensuelle*
Commerce intérieur – *Annuelle*



Statistique et
Information économique

Achevé d'imprimer
par l'imprimerie de l'INS
B-1000 Bruxelles

Janvier 2004