

ENQUETE SUR LES FORCES DE TRAVAIL 1997

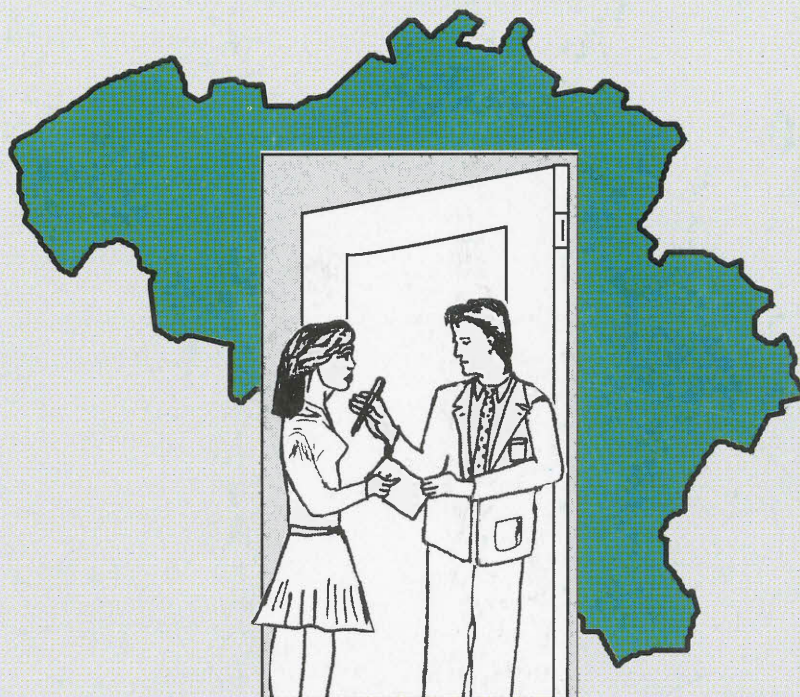

STATISTIQUES SOCIALES

MINISTRE DES AFFAIRES ECONOMIQUES

STATISTIQUES SOCIALES

ENQUETE SUR LES FORCES DE TRAVAIL
ANNEE 1997

En vente à L' INSTITUT NATIONAL DE STATISTIQUE

Rue de Louvain, 44 - 1000 Bruxelles
Centre Albert, 8^e étage,
Place Albert 1^{er}, 4 - 6000 Charleroi
Boulevard de la Sauvenière, 73-75 - 4000 Liège

Ce numéro Belgique : 480 BEF
 Etranger : 590 BEF

Compte chèque postal N° 000-2005886-23 de
L'INS, Rue de Louvain, 44 - 1000 Bruxelles

Droits d'auteurs réservés

La reproduction du contenu de cette publication, qu'elle soit intégrale ou partielle, dans la forme originale ou remaniée, est interdite sauf autorisation écrite de l' **Institut national de Statistique**.

L'utilisation du contenu de cette publication, à titre explicatif ou justificatif, dans un article, un compte rendu ou un livre, est autorisée moyennant indication claire et précise de la source.

Editeur responsable : Claude Cheruy, rue de Louvain 44, 1000 Bruxelles
Logo INS : J.M. Ledoux

	Page
Introduction	7
Description générale	8
1. Champ de l'enquête	8
2. Contenu	8
3. Concepts de base et définitions	9
3.1. Emploi	9
3.2. Chômage	9
3.3. Population inactive	10
3.4. Taux d'activité	10
3.5. Taux de chômage	10
4. Méthodologie	10
4.1. Plan de sondage	10
4.2. Méthodes d'ajustement	10
4.3. Limitations	10
4.4. Précision de l'enquête	11
5. Les nouvelles nomenclatures d'activités (NACE-BEL) et des professions (CITP-COM)	12
5.1. Nomenclature des professions	12
5.2. Nomenclature d'activités économiques	12
Bibliographie	13
6. Tableaux récapitulatifs 1989 - 1997 - Chiffres absolus et pourcentages	15
Tableau 1.1.1. Principales caractéristiques d'activité de la population belge - Le Royaume	17
Tableau 1.1.2. Principales caractéristiques d'activité de la population belge - Région de Bruxelles-Capitale	18
Tableau 1.1.3. Principales caractéristiques d'activité de la population belge - Région flamande	19
Tableau 1.1.4. Principales caractéristiques d'activité de la population belge - Région wallonne	20
Tableau 1.2.1. Personnes avec un emploi selon la branche d'activité (Nomenclature N.A.C.E.) - Le Royaume	21
Tableau 1.2.2. Personnes avec un emploi selon la branche d'activité (Nomenclature N.A.C.E.) - Région de Bruxelles-Capitale	22
Tableau 1.2.3. Personnes avec un emploi selon la branche d'activité (Nomenclature N.A.C.E.) - Région flamande	23
Tableau 1.2.4. Personnes avec un emploi selon la branche d'activité (Nomenclature N.A.C.E.) - Région wallonne	24
Tableau 1.3.1. Personnes avec un emploi d'après leur profession (Nomenclature I.S.C.O.) - Le Royaume	25
Tableau 1.3.2. Personnes avec un emploi d'après leur profession (Nomenclature I.S.C.O.) - Région de Bruxelles-Capitale	26
Tableau 1.3.3. Personnes avec un emploi d'après leur profession (Nomenclature I.S.C.O.) - Région flamande	27
Tableau 1.3.4. Personnes avec un emploi d'après leur profession (Nomenclature I.S.C.O.) - Région wallonne	28
Tableau 1.4.1. Population de 14 ans et plus selon le diplôme d'enseignement obtenu - Le Royaume	29
Tableau 1.4.2. Population de 14 ans et plus selon le diplôme d'enseignement obtenu - Région de Bruxelles-Capitale	30
Tableau 1.4.3. Population de 14 ans et plus selon le diplôme d'enseignement obtenu - Région flamande	31
Tableau 1.4.4. Population de 14 ans et plus selon le diplôme d'enseignement obtenu - Région wallonne	32
Tableau 1.5.1. Taux d'activité - Le Royaume	33
Tableau 1.5.2. Taux d'activité - Région de Bruxelles-Capitale	34
Tableau 1.5.3. Taux d'activité - Région flamande	35
Tableau 1.5.4. Taux d'activité - Région wallonne	36
Tableau 1.6.1. Population active avec emploi à temps partiel par rapport aux personnes actives avec un emploi par groupes d'âges - Le Royaume	37
Tableau 1.6.2. Population active avec emploi à temps partiel par rapport aux personnes actives avec un emploi par groupes d'âges - Région de Bruxelles-Capitale	38
Tableau 1.6.3. Population active avec emploi à temps partiel par rapport aux personnes actives avec un emploi par groupes d'âges - Région flamande	39
Tableau 1.6.4. Population active avec emploi à temps partiel par rapport aux personnes actives avec un emploi par groupes d'âges - Région wallonne	40

Tableau 1.7.1.	Horaire hebdomadaire habituel de la population ayant un emploi - Le Royaume	41
Tableau 1.7.2.	Horaire hebdomadaire habituel de la population ayant un emploi - Région de Bruxelles-Capitale	42
Tableau 1.7.3.	Horaire hebdomadaire habituel de la population ayant un emploi - Région flamande	43
Tableau 1.7.4.	Horaire hebdomadaire habituel de la population ayant un emploi - Région wallonne	44
Tableau 1.8.1.	Personnes sans emploi à la recherche d'un emploi par groupes d'âges - Le Royaume	45
Tableau 1.8.2.	Personnes sans emploi à la recherche d'un emploi par groupes d'âges - Région de Bruxelles-Capitale	46
Tableau 1.8.3.	Personnes sans emploi à la recherche d'un emploi par groupes d'âges - Région flamande	47
Tableau 1.8.4.	Personnes sans emploi à la recherche d'un emploi par groupes d'âges - Région wallonne	48
Tableau 1.9.1.	Taux de chômage BIT par rapport à la population active totale - Le Royaume	49
Tableau 1.9.2.	Taux de chômage BIT par rapport à la population active totale - Région de Bruxelles-Capitale	50
Tableau 1.9.3.	Taux de chômage BIT par rapport à la population active totale - Région flamande	51
Tableau 1.9.4.	Taux de chômage BIT par rapport à la population active totale - Région wallonne	52
Tableau 1.10.1.	Personnes sans emploi à la recherche d'un emploi: ventilation selon la durée de la recherche - Le Royaume	53
Tableau 1.10.2.	Personnes sans emploi à la recherche d'un emploi: ventilation selon la durée de la recherche - Région de Bruxelles-Capitale	54
Tableau 1.10.3.	Personnes sans emploi à la recherche d'un emploi: ventilation selon la durée de la recherche - Région flamande	55
Tableau 1.10.4.	Personnes sans emploi à la recherche d'un emploi: ventilation selon la durée de la recherche - Région wallonne	56

Tableaux de résultats 1997

Le Royaume (1)

Région de Bruxelles-Capitale (2)

Région flamande (3)

Région wallonne (4)

	(1)	(2)	(3)	(4)
Tableau 1.A.3. Population totale: situation au regard de l'emploi par sexe, âge et lieu de résidence	59			
Tableau 2.A.1. Population totale: situation au regard de l'activité (et statut) par sexe, âge et lieu de résidence	60			
Tableau 1.E.1. Population de 15 ans et plus: niveau du diplôme obtenu par sexe, âge et lieu de résidence	62			
Tableau 1.F.1. Population de 15 ans et plus: situation au regard de l'emploi un an avant l'enquête par sexe, âge et lieu de résidence	63			
Tableau 3.A.1. Population de 15 ans et plus: taux d'activité par sexe, âge et lieu de résidence	64	91	105	119
Tableau 3.A.2./A3 Population de 15 ans et plus: taux d'activité des hommes ou des femmes par âge, état civil et lieu de résidence	64	91	105	119
Tableau 1.B.3. Population ayant un emploi: horaire hebdomadaire habituel par sexe, âge et lieu de résidence	65			
Tableau 1.B.6. Population ayant un emploi: statut professionnel par sexe, âge et lieu de résidence	66			
Tableau 2.B.1. Population ayant un emploi: statut professionnel par activité économique, sexe et lieu de résidence	67	92	106	120
Tableau 2.B.3. Population ayant un emploi: statut professionnel par horaire hebdomadaire habituel, sexe et lieu de résidence	68	93	107	121
Tableau 1.B.7. Population ayant un emploi: répartition par sexe, âge, province et région du lieu de travail	69	94	108	122
Tableau 1.B.8. Population ayant un emploi: branche d'activité économique - NACE, par sexe, âge et lieu de résidence	70			
Tableau 1.B.9. Population ayant un emploi: profession par classe I.S.C.O., par sexe, âge et lieu de résidence	71			
Tableau 2.B.11. Population ayant un emploi: profession selon la branche d'activité économique par sexe et lieu de résidence	72	95	109	123
Tableau 1.B.10. Population ayant un emploi: travail à temps complet ou partiel par sexe, âge et lieu de résidence	73			
Tableau 2.B.14./15 Population ayant un emploi: travail à temps complet ou partiel selon la branche d'activité économique, par sexe ou âge et lieu de résidence	74	96	110	124
Tableau 3.B.1. Population ayant un emploi: taux de travail à temps partiel par sexe, âge et lieu de résidence	75	97	111	125
Tableau 1.B.11. Population ayant un emploi: emploi permanent ou temporaire par sexe, âge et lieu de résidence	76			
Tableau 1.B.13. Population ayant un emploi: travail posté, horaire irrégulier de travail, travail à domicile par sexe, âge et lieu de résidence	77	98	112	126
Tableau 2.B.13. Population ayant un emploi: travail posté, horaire irrégulier de travail, travail à domicile selon la branche d'activité économique, âge, et lieu de résidence	78	99	113	127
Tableau 2.B.7. Population ayant un emploi: lieu de travail selon la branche d'activité, sexe et lieu de résidence	80	101	115	129
Tableau 1.E.4. Personnes avec un emploi: niveau du diplôme obtenu par sexe, âge et lieu de résidence	81			
Tableau 2.F.3. Population ayant un emploi: évolution du statut professionnel depuis l'année précédente, par sexe et lieu de résidence	82	102	116	130
Tableau 3.C.1. Population active: taux de chômage par sexe, âge et lieu de résidence	83	103	117	131
Tableau 1.C.9. Personnes sans emploi à la recherche d'un emploi: situation antérieure à la recherche d'un emploi par sexe, âge et lieu de résidence	84			

	(1)	(2)	(3)	(4)
Tableau 1.C.11. Personnes à la recherche d'un emploi: disponibilité pour le travail par sexe, âge et lieu de résidence	85			
Tableau 1.C.12. Personnes à la recherche d'un emploi: les 2 principales méthodes de recherche utilisées pendant les 4 dernières semaines par sexe, âge et lieu de résidence	87			
Tableau 1.D.1. Personnes non actives (sans emploi, ne cherchant pas): situation par sexe, âge et lieu de résidence	89			
Tableau 2.C.7. Population sans emploi à la recherche d'un emploi: les 2 principales méthodes utilisées en vue de trouver un emploi selon la durée de la recherche par sexe et lieu de résidence	90	104	118	132
Tableau R1.A.3. Population totale: situation au regard de l'emploi par sexe, région du lieu de résidence	133	133	133	133
Tableau R2.A.1. Population totale: situation au regard de l'activité (et statut) par sexe, région du lieu de résidence	134	134	134	134
Tableau R1.E.1. Population de 15 ans et plus: niveau du diplôme obtenu par sexe, région du lieu de résidence	135	135	135	135
Tableau R1.F.1. Population de 15 ans et plus: situation au regard de l'emploi un an avant l'enquête par sexe, région du lieu de résidence	135	135	135	135
Tableau R1.B.3. Population ayant un emploi: horaire hebdomadaire habituel par sexe, région du lieu de résidence	136	136	136	136
Tableau R1.B.6. Population ayant un emploi: statut professionnel par sexe, région du lieu de résidence	136	136	136	136
Tableau R1.B.8. Population ayant un emploi: branche d'activité économique - NACE, par sexe, région du lieu de résidence	137	137	137	137
Tableau R1.B.9. Population ayant un emploi: profession par classe I.S.C.O., par sexe, région du lieu de résidence	137	137	137	137
Tableau R1.B.10. Population ayant un emploi: travail à temps complet ou partiel par sexe, région du lieu de résidence	138	138	138	138
Tableau R1.B.11. Population ayant un emploi: emploi permanent ou temporaire par sexe, région du lieu de résidence	138	138	138	138
Tableau R1.E.4. Personnes avec un emploi: niveau du diplôme obtenu par sexe, région du lieu de résidence	139	139	139	139
Tableau R1.C.9. Personnes sans emploi à la recherche d'un emploi: situation antérieure à la recherche d'un emploi par sexe, région du lieu de résidence	139	139	139	139
Tableau R1.C.11. Personnes à la recherche d'un emploi: disponibilité pour le travail par sexe, région du lieu de résidence	140	140	140	140
Tableau R1.C.12. Personnes à la recherche d'un emploi: les 2 principales méthodes de recherche utilisées pendant les 4 dernières semaines par sexe, région du lieu de résidence	141	141	141	141
Tableau R1.E.9. Chômeurs: niveau du diplôme obtenu par sexe, région du lieu de résidence	142	142	142	142
Tableau R1.D.1. Personnes non actives (sans emploi, ne cherchant pas): situation par sexe, région du lieu de résidence	142	142	142	142

Annexes

1. Classification des forces de travail dans l'enquête par sondage sur les forces de travail dans l'Union européenne	143
2. La nomenclature des professions CIP (Classification internationale type des professions).	144
3. La nomenclature des activités économiques NACE.	145
4. Liste des tableaux disponibles.	146
5. Bulletin individuel utilisé dans le cadre de l'enquête interview sur les "forces de travail".	150
6. Graphiques	154

INTRODUCTION

La présente publication reprend certains résultats de l'enquête par sondage sur les forces de travail (EFT) réalisée par l'Institut national de Statistique au cours du printemps de l'année 1997

La première partie donne une description générale de cette enquête: champ d'application, contenu, concepts et définitions, méthode d'échantillonnage...

La deuxième partie reprend un certain nombre de tableaux récapitulatifs (pays et régions) qui portent sur la période 1989-1997 établis à partir des résultats annuels disponibles.

La troisième partie présente un certain nombre de résultats de l'enquête qui s'est déroulée en mai-juin 1997 et qui portent sur la population totale, la population inactive, la population active occupée et la population à la recherche d'un emploi selon un éventail important de critères socio-économiques.

Les résultats de l'enquête sur les "Forces de travail", dont la périodicité est actuellement annuelle, font l'objet, depuis 1991, d'une publication annuelle spécifique dans la série "Statistiques sociales".

La liste complète des tableaux disponibles à l'Institut figure en annexe 4.

DESCRIPTION GENERALE

L'enquête belge sur les forces de travail auprès des ménages s'inscrit dans le cadre des enquêtes communautaires par sondage sur la population active coordonnées par l'Office statistique des Communautés européennes (EUROSTAT) en collaboration avec les Instituts nationaux de statistique et réalisées sous la responsabilité de ces derniers.

La réalisation de ce type d'enquête se justifie pour deux raisons principales.

1. L'établissement de statistiques comparables ("autant que faire se peut") au niveau de l'Union européenne ou au niveau international sur le volume et la structure de l'emploi et du chômage (et de son évolution) ne peut être assuré à partir des fichiers administratifs nationaux (pour la Belgique, par exemple, ceux de l'ONSS, de l'INAMI, de l'INASTI, de la CGER) par le simple fait qu'ils résultent de législations, dispositions administratives ou réglementations nationales particulières.

L'objectif d'une enquête telle que l'EFT est précisément de permettre le classement entre emploi, chômage, inactivité en référence aux catégories (définitions, conventions, recommandations) du Bureau international du travail (BIT) sur lesquelles s'aligne l'EUROSTAT, et d'assurer par là un certain niveau de comparabilité.

2. Parmi les sources régulières disponibles en matière de statistiques de l'emploi et du chômage, l'enquête apporte un certain nombre d'informations originales, non disponibles par ailleurs, notamment via les fichiers administratifs, les enquêtes auprès des entreprises ou, dans une moindre mesure, des recensements démographiques décennaux dont la périodicité ne permet pas d'appréhender au mieux les évolutions rapides du marché du travail.

Citons, à titre d'exemple, une meilleure connaissance de certains phénomènes tels que l'extension du travail à temps partiel, une meilleure évaluation des effets du marché du travail au niveau des ménages et des familles, la structure démographique et socio-économique des familles, la mobilité géographique des travailleurs selon certaines caractéristiques individuelles...

L'objectif statistique principal de l'EFT est de ventiler la population en âge de travailler (15 ans et plus) en trois groupes exhaustifs et distincts (personnes occupées, chômeurs et inactifs), et de fournir des données descriptives et explicatives sur chacune de ces catégories.

Les personnes soumises à l'enquête sont classées dans l'un de ces groupes sur la base d'informations aussi objectives que possible obtenues à l'aide d'un questionnaire d'enquête et portant principalement sur leur activité au cours d'une semaine de référence donnée. (EUROSTAT, 1988)

Il s'agit, pour l'essentiel, d'une enquête par entretien structuré en face-à-face basé sur un questionnaire (voir annexe 5), principalement composé d'un nombre de questions *fermées*, préétablies (et précodées) et d'un nombre limité de questions ouvertes faisant l'objet ultérieurement d'un codage spécifique sur la base de nomenclatures (professions, branches d'activité économique ...)

L'enregistrement des réponses est réalisé par l'enquêteur lui-même selon un cheminement strict (questionnaire "structuré").

1. CHAMP DE L'ENQUETE

L'enquête couvre l'ensemble de la population des ménages qui résident sur le territoire national et reprend toutes les personnes qui, au cours d'une semaine dite de référence (soit une semaine normale, sans jours fériés), vivent dans les ménages, y compris celles qui, pour des raisons d'études, de congés, de maladie, de mission ... se sont éloignées du domicile pour de courtes périodes de temps.

Le ménage est ici défini comme représentant une unité simple ou collective constitué, soit par une personne vivant habituellement seule, soit par deux ou plusieurs personnes qui, unies ou non par des liens de familles, occupent habituellement un même logement et y vivent en commun.

2. CONTENU

L'enquête porte sur les caractéristiques reprises ci-après:

2.1 le contexte démographique, à savoir: les liens avec la personne de référence dans le ménage, le sexe, l'âge, l'état civil, la nationalité, le nombre d'années de résidence et le pays de naissance s'il agit d'une personne de nationalité étrangère ;

2.2 la situation au regard de l'emploi, au cours de la semaine de référence, et la raison pour laquelle la personne n'a, éventuellement, pas travaillé du tout bien qu'ayant un emploi ;

2.3 les caractéristiques de l'emploi dans l'activité principale, à savoir: le statut professionnel, l'activité économique de l'unité locale de l'établissement, la profession, le nombre de personnes travaillant dans l'unité locale de l'établissement, la profession, le nombre de personnes travaillant dans l'unité locale de l'établissement, le pays du lieu de travail, la région du lieu de travail, l'année et le mois où la personne a commencé à travailler pour cet employeur ou comme indépendant, la distinction entre temps plein et temps partiel, la permanence de l'emploi, la durée totale de l'emploi temporaire ou du contrat de travail, le nombre d'heures habituellement et effectivement prestées, diffèrent du nombre d'heures habituellement prestées, le travail posté, le travail du soir, le travail de nuit,

travail le samedi, travail le dimanche, le travail à domicile, la recherche d'un autre emploi et ses motifs;

2.4 l'information concernant la deuxième activité, à savoir: l'existence de plus d'un emploi ou de plus d'une activité, le statut professionnel, l'activité économique de l'unité locale de l'établissement, la profession, le nombre d'heures effectivement prestées, et la régularité de la deuxième activité ;

2.5 l'expérience professionnelle précédente des personnes sans emploi, à savoir: l'expérience professionnelle, l'année où la personne a travaillé pour la dernière fois, la principale raison pour avoir quitté le dernier emploi ou la dernière entreprise, le statut professionnel dans le dernier emploi, l'activité économique de l'unité locale de l'établissement où la personne a eu son dernier emploi, la profession exercée dans le dernier emploi ;

2.6 la recherche d'un emploi, à savoir: la recherche d'un emploi pour la personne sans emploi au cours de la semaine de référence, le type d'emploi recherché, la durée de la recherche d'un emploi, la principale méthode utilisée au cours des quatre dernières semaines afin de trouver un emploi, la date à laquelle la personne s'est mise en rapport pour la dernière fois avec un bureau officiel de placement en vue de trouver du travail, le désir de travailler éprouvé par les personnes qui ne sont pas à la recherche d'un emploi, la disponibilité pour le travail dans un délai de deux semaines, la situation de la personne immédiatement avant qu'elle ne commence à chercher un emploi (ou dans l'attente que ce nouvel emploi commence), l'inscription auprès d'un bureau officiel de placement ;

2.7 la situation des personnes inactives, à savoir: la situation de la personne qui n'a pas d'emploi et n'en recherche pas ;

2.8 la formation, à savoir: la formation reçue au cours des quatre semaines précédentes, l'objet de la formation reçue au cours des quatre semaines précédentes, la durée totale de la formation, le nombre habituel d'heures de formation par semaine, le niveau d'enseignement général ou de fin d'instruction le plus élevé, de la formation postsecondaire ou de la formation professionnelle atteinte ;

2.9 la situation un an avant l'enquête, à savoir: la situation au regard de l'emploi, le statut professionnel, l'activité économique de l'unité locale de l'établissement où la personne travaillait, le pays de résidence, la région de résidence ;

3. CONCEPTS DE BASE ET DEFINITIONS

Ainsi qu'il est signalé plus haut, la comparabilité ("dans le temps et dans l'espace"), au niveau international, des informations relatives à l'emploi et au chômage suppose l'adoption ou la reconnaissance de définitions et conventions stables.

Dans le cadre de l'EFT, on se base sur la "Résolution concernant les statistiques de la population active, de l'emploi, du chômage et du sous-emploi", adoptée par la treizième Conférence internationale des statisticiens du travail (octobre 1982).

Les définitions essentielles sont reprises ci-après.

3.1. Emploi

Les "personnes pourvues d'un emploi" comprennent toutes les personnes qui ont dépassé un âge spécifié et qui se trouvaient, durant une brève période de référence spécifiée telle qu'une semaine, dans les catégories suivantes:

a. "emploi salarié":

a1. "personnes au travail": personnes qui, durant la période de référence, ont effectué un travail moyennant un salaire ou un traitement en espèces ou en nature;

a2. "personnes qui ont un emploi mais ne sont pas au travail": personnes qui, ayant déjà travaillé dans leur emploi actuel, en étaient absentes durant la période de référence et avaient un lien formel avec leur emploi.

b. "emploi non salarié":

b1. "personnes au travail": personnes qui, durant la période de référence, ont effectué un travail en vue d'un bénéfice ou d'un gain familial, en espèces ou en nature;

b2. "personnes ayant une entreprise mais n'étant pas au travail": personnes qui, durant la semaine de référence, avaient une entreprise qui peut être une entreprise industrielle, un commerce, une exploitation agricole ou une entreprise de prestations de service, mais n'étaient temporairement pas au travail pour toute raison spécifique.

Dans la pratique, on peut interpréter la notion de "travail effectué au cours de la période de référence" comme étant un travail d'une durée d'une heure au moins.

Les travailleurs familiaux non rémunérés sont considérés comme travailleurs non salariés indépendamment du nombre d'heures de travail effectués durant la semaine de référence.

Les apprentis qui ont reçu une rétribution en espèces ou en nature sont considérés comme personnes pourvues d'un emploi salarié.

3.2. Chômage BIT

Les chômeurs "au sens du BIT" comprennent toutes les personnes ayant dépassé un âge spécifié (soit 15 ans et plus) qui au cours de la période de référence étaient:

- a. "sans travail", c'est-à-dire qui n'étaient pourvues ni d'un emploi salarié ni d'un emploi non salarié, comme défini ci-avant;
- b. "disponibles pour travailler" dans un emploi salarié ou non salarié durant la semaine de référence. Toutefois, dans le cadre de l'EFT, le fait d'être immédiatement disponible signifie que si un travail était trouvé dans la semaine de référence considérée, la personne serait capable de commencer à travailler dans un délai de deux semaines.
- c. "à la recherche d'un emploi", c'est-à-dire qui avaient pris des dispositions spécifiques au cours d'une période récente spécifiée pour chercher un emploi salarié ou un emploi non salarié. Dans le cadre de l'EFT, seules les méthodes utilisées au cours des quatre dernières semaines précédant l'entretien sont enregistrées.

Les deux grands groupes décrits ci-avant ("personnes pourvues d'un emploi" et "chômeurs") représentent les "forces de travail" ou encore, selon la terminologie du BIT, la "main-d'oeuvre" ou "population active du moment", mesurée par rapport à une courte période de référence (la semaine, dans le cas de l'enquête Eurostat).

3.3. Population inactive

La "population inactive" comprend toutes les personnes indépendamment de leur âge, y compris celles ayant un âge inférieur à l'âge spécifié pour la mesure de la population active, qui n'étaient pas économiquement actives comme défini précédemment.

3.4. Taux d'activité

Les taux d'activité représentent les "forces de travail" (personnes actives occupées et personnes en chômage) en pourcentages de la population en âge de travailler (15 ans et plus).

3.5. Taux de chômage

Les taux de chômage représentent les chômeurs en pourcentages des forces de travail (actifs occupés et chômeurs "au sens du BIT").

Dans la présente publication, les taux d'activité et de chômage sont établis par sexe, âge et état civil (pour le pays et les régions).

On trouvera en annexe la représentation schématique des forces de travail telles que définies dans l'enquête.

4. METHODOLOGIE

4.1 Plan de sondage

L'enquête sur les forces de travail qui s'est déroulée en 1997 est basée sur un plan de sondage stratifié à deux degrés, complété par l'interrogation d'un certain nombre de ménages ayant déjà été sollicités en 1996.

La taille totale de l'échantillon est de 35.000 ménages (1) ce qui représente un taux de sondage moyen de 1/115 environ. La base de sondage est le Registre national des personnes physiques qui est dérivé des registres de population des communes.

Aux fins du sondage, l'ensemble du territoire national est divisé en arrondissements formant 43 strates.

L'échantillon est proportionnel à la racine carrée du nombre de ménages de chaque province qui regroupent un nombre entier d'arrondissements. Le taux d'échantillonnage des strates les moins peuplées est toutefois renforcé.

Au sein de chaque strate, un sondage à deux degrés est réalisé. Les unités primaires (U.P.) sont constituées des entités communales telles qu'elles existaient avant les fusions de 1977. Celles-ci sont sélectionnées avec une probabilité proportionnelle au nombre de ménages qui y résident.

L'unité d'échantillonnage secondaire est le ménage. A l'intérieur de chaque unité primaire on tire 50 ménages choisis aléatoirement selon un procédé assurant le balayage de tout le registre de l'U.P. prise en considération.

Le taux de sondage global (unités primaires et secondaires) est identique pour toutes les communes d'une même strate.

L'échantillon qui précède porte sur 24.500 ménages

En outre, 10.500 ménages, soit 30% de l'échantillon total, sont repris de l'enquête de 1996. Ils sont constitués de 210 groupes de 50 ménages de ladite enquête, choisi parmi ceux qui n'avaient pas été interrogés en 1995. La sélection se fait aléatoirement, avec des taux propres à chaque strate de manière à ce que, dans chacune, la proportion de ménages nouveaux et anciens soit identique.

4.2 Méthodes d'ajustement

L'extrapolation à l'univers, incluant les ajustements pour non réponses est effectuée sur base des personnes. La population et l'échantillon font l'objet d'une stratification a posteriori suivant l'arrondissement administratif, le sexe et l'âge. Dans chacune des strates ainsi constituées est calculé un coefficient de pondération qui fait intervenir au numérateur la population au 1.1.1997, issue du Registre national des personnes physiques, et au dénominateur le nombre de réponses utilisables de l'enquête.

4.3 Limitations

Toute enquête par sondage entraîne certain types d'erreurs (de nature ou de statut très différent) au niveau des résultats (ou estimations): les erreurs d'échantillonnage dues à l'aléa du tirage (qui entraîne une différence probable, due au seul hasard, entre les résultats d'un sondage et ceux d'un dénombrement complet de la population) et les erreurs dites d'observation, également sources d'imprécisions (erreurs techniques, de codage, de déclaration de l'enquêté...).

(1) 32.570 ménages (soit 65.700 personnes d'âge actif de 15 ans et plus) ont effectivement participé à l'enquête.

On peut cependant considérer que les résultats obtenus à partir de l'échantillon de l'enquête belge représentent des estimations relativement précises des principaux ensembles (au niveau du pays et des régions).

Toutefois, plus on souhaite détailler la classification des résultats (estimations) plus l'erreur systématique sera grande: les estimations de sous-groupes trop restreints subissent alors de telles fluctuations aléatoires qu'elles apparaissent, de ce fait, de valeur limitée.

4.4 Précision de l'enquête sur les forces de travail

A partir d'un échantillon restreint de la population du Royaume (± 80.000 individus interrogés) l'enquête sur les forces de travail a pour ambition de fournir des informations sur l'ensemble de cette population. L'échantillon étant tiré "au hasard", les résultats fournis par le sondage sont "aléatoires". Ceci signifie notamment que deux échantillons de même taille, tirés au même moment dans la même population, ne fourniront vraisemblablement pas des résultats identiques.

A chaque valeur (effectif, moyenne, proportion,...) estimée à partir de l'échantillon tiré, on peut associer des "valeurs limites", aléatoires elles aussi, qui déterminent ce qu'il est convenu d'appeler un "intervalle de confiance" (I.C.) d'une valeur centrale estimée par le sondage. Cet intervalle de confiance reflète le niveau de précision associé au sondage pour la valeur estimée. Plus cet intervalle est restreint, plus la valeur déduite du sondage sera considérée comme précise. Les intervalles de confiance sont classiquement donnés à 95% de probabilité. Cela signifie que l'intervalle de confiance obtenu a 95 "chances" sur 100 de contenir la "vraie" valeur de la variable étudiée (= celle qui correspond à l'ensemble de la population et qui elle n'est pas aléatoire).

Le tableau 1 donne les effectifs et les proportions (par rapport à la population totale) estimés par l'enquête 1997 avec une erreur relative de l'ordre de 10% (1), pour les niveaux géographiques considérés. Les effectifs supérieurs aux valeurs indiquées seront estimés avec une meilleure précision, les effectifs

inférieurs avec une précision moindre. Pour un effectif estimé de 32.000 individus dans la Région bruxelloise, p. ex., les bornes de l'intervalle de confiance à 95% de probabilité seront situées à $32.000 \pm 10\%$. L'intervalle [28.800; 35.200] a donc 95% de chance de contenir la vraie valeur de l'effectif estimé par le sondage. Pour la même Région, les bornes de l'intervalle de confiance d'une proportion estimée de 3,4% seront [3,06%; 3,74%].

La précision de l'estimation de la proportion d'une sous-population par rapport à une autre sous-population au sein d'une unité géographique donnée, dépend notamment de la taille de ces sous-populations par rapport à la population totale de l'unité géographique considérée. A titre d'exemple, le tableau 2 donne, pour le Royaume, l'intervalle de confiance de l'évaluation du taux de chômage par rapport à la population active, par classes d'âge et sexe. Plus l'erreur relative est élevée, moins l'estimation du taux de chômage sera précise.

Tableau 1: Effectifs et proportions estimés avec une erreur relative de 10% (1)

Unité géographique	Effectif estimé	Proportion estimée
Royaume	48.000	0,5%
Région Bruxelloise	32.000	3,4%
Région Flamande	56.000	1,0%
Région Wallonne	42.000	1,3%
<i>Provinces</i>		
Anvers	65.000	4,0%
Brabant flamand	51.000	5,0%
Brabant wallon	30.000	8,9%
Flandre Occidentale	55.000	4,9%
Flandre Orientale	56.000	4,1%
Hainaut	55.000	4,3%
Liège	51.000	5,0%
Limbourg	40.000	5,2%
Luxembourg	16.000	6,6%
Namur	31.000	7,2%

Tableau 2: évaluation de la précision du taux de chômage BIT par rapport à la population active (2) (niveau Royaume)

Classes d'âge	Sexe	Nombre absolus		Taux par rapport à la population totale du Royaume		Taux estimé	I.C. P=95%	Erreur relative
		Chômeurs BIT	Actifs	Chômeurs BIT	Actifs			
15 à 19 ans	M	6.299	24.639	0,06%	0,24%	25,6%	$\pm 6,1$	24%
	F	6.118	15.604	0,06%	0,15%	39,2%	$\pm 8,6$	22%
20 à 29 ans	M	61.752	544.507	0,61%	5,35%	11,3%	$\pm 0,9$	8%
	F	78.300	465.677	0,77%	4,58%	16,8%	$\pm 1,2$	7%
30 à 39 ans	M	47.376	776.389	0,47%	7,63%	6,1%	$\pm 0,6$	10%
	F	63.138	613.774	0,62%	6,03%	10,3%	$\pm 0,9$	8%
40 à 49 ans	M	36.726	674.408	0,36%	6,63%	5,5%	$\pm 0,6$	11%
	F	41.478	461.680	0,41%	4,54%	9,0%	$\pm 0,9$	10%
50 à 59 ans	M	18.948	369.766	0,19%	3,64%	5,1%	$\pm 0,8$	16%
	F	12.348	188.011	0,12%	1,85%	6,6%	$\pm 1,3$	19%
60 à 64 ans	M	2.077	47.485	0,02%	0,47%	4,4%	$\pm 2,1$	47%
	F	268	12.761	0,00%	0,13%	2,1%	$\pm 2,8$	133%
15 à 64 ans	M	173.177	2.437.194	1,70%	23,96%	7,1%	$\pm 0,4$	5%
	F	201.651	1.757.506	1,98%	17,28%	11,5%	$\pm 0,5$	5%
Total		374.828	4.194.700	3,69%	41,24%	9,0%	$\pm 0,3$	3%

(1) Erreur relative = I.C. (2* valeur estimée) - Le sondage est assimilé à un sondage aléatoire et simple

(2) Selon les définitions du bureau International du Travail (BIT)

5. LES NOUVELLES NOMENCLATURES D'ACTIVITÉS (NACE-BEL) ET DE PROFESSIONS (CITP-COM).

A partir de l'enquête 1993, de nouvelles nomenclatures, harmonisées au niveau international et concernant les activités économiques et les professions sont mises en oeuvre.

L'importance des modifications intervenues empêche toute comparaison stricte avec les nomenclatures précédemment appliquées (NACE-70 pour les activités économiques et CITP-68 pour les professions).

On trouvera ci-après un bref descriptif de ces nomenclatures actualisées.

5.1 La nomenclature des professions.

La Classification internationale type des professions, révisée (CITP-88), représente un "système de classement et d'agrégation des données d'informations relatives aux professions qui permettent de recueillir les recensements de population et les enquêtes statistiques" (BIT). Elle se veut "un instrument propre à mettre en perspective internationale des données nationales sur les professions" ce qui implique un mode d'agrégation des divers groupes de professions qui puisse s'appliquer à la "force de travail" des différents pays.

Par rapport à l'ancienne version de la CITP (contenu professionnel jugé dépassé, groupes de professions trop hétérogènes ou non suffisamment différenciés par "compétence"), les critères de base principaux, utilisés pour définir le système de base des "grands groupes" (au nombre de 10), "sous-grands groupes" (28), "sous-groupes" (113) et "groupes de base" (377) sont le "niveau de qualification" (défini par référence à la classification internationale de l'éducation ou des niveaux de l'enseignement) et la "spécialisation des qualifications" (défini par rapport aux différentes disciplines, aux procédés de fabrication, à l'équipement utilisé, aux services fournis etc.).

Dans le cadre des enquêtes communautaires Eurostat sur les "forces de travail", c'est une version allégée de la CITP-88, mieux adaptée aux besoins de la Communauté qui est retenue ("CITP-COM").

Il est enfin à noter que, conformément à la résolution du BIT relative à cette classification, la nomenclature *nationale* des professions établie par l'INS dans le cadre du recensement de la population 1991 prévoit une grille de passage ou de conversion à la nomenclature internationale.

L'annexe 2 présente le détail des "grands groupes" et "sous grands groupes" de la CITP 88 -COM.

5.2 La nomenclature des activités économiques.

La nouvelle version de la "Nomenclature d'Activités économiques dans la Communauté Européenne" (NACE révision 1) présente, comme toute classification du genre, et en fonction des besoins de comparabilité, différents niveaux d'agrégation. Aux niveaux les plus agrégés, elle est constituée de 17 sections subdivisées en 31 sous-sections, elles-mêmes réparties en 60 divisions. Ces dernières sont communes à la NACE et à la "Classification internationale type de l'industrie" (CITI rév.3) qui est la norme mondiale en la matière. Par rapport à la CITI, la nomenclature européenne a été adaptée aux besoins européens par l'apport de subdivisions opérées dans les rubriques de la CITI.

Par ailleurs la "NACE-bel" qui est la nomenclature belge établie par l'INS et dérivée de la NACE-rév.1 présente, comparativement à cette dernière, un niveau de détail plus élaboré pour tenir compte des spécificités nationales.

L'annexe 3 présente les deux principaux niveaux de la NACE rév.1 ("sections" et "sous-sections") retenus dans l'enquête sur les forces de travail.

Pour plus de détails concernant ces nomenclatures, il y a lieu de se reporter aux publications signalées dans la bibliographie.

BIBLIOGRAPHIE

1. L'enquête communautaire sur les forces de travail. Méthodes et définitions. (Eurostat, Luxembourg, 1996)
2. Enquête communautaire sur les forces de travail. Guide de l'utilisateur. (Eurostat, Luxembourg, 1988)
3. Enquête sur les forces de travail. Résultats 1996. (Eurostat, Luxembourg, 1997)
4. Enquête sur les forces de travail. Séries chronologiques: 1983 - 1991. (Eurostat, Luxembourg, 1993)
5. Résolution concernant les statistiques de la population active, de l'emploi, du chômage et du sous-emploi, adoptée par la treizième Conférence internationale des statisticiens du travail (octobre 1982) in "Recommandations internationales en vigueur sur les statistiques du travail." (BIT, Genève, édition 1988)
6. Règlement (CEE) No 3711/91 du Conseil du 16 décembre 1991 relatif à l'organisation d'une enquête annuelle par sondage sur les forces de travail ("Journal officiel des Communautés européennes" du 11.10.89)
7. Arrêté royal du 10 avril 1992 relatif à l'organisation d'une enquête par sondage sur les forces de travail. (Moniteur belge du 30.04.1992)
8. Nomenclature d'activités "NACE-BEL" (avec notes explicatives) (Ministère des Affaires économiques, Institut national de Statistique, 1995)
9. Recensement de la Population et des logements au 1er mars 1991 - Code des professions. (Ministère des Affaires économiques, Institut national de Statistique, 1993)
10. Classification internationale type des professions CIP-88. (Genève, Bureau international du Travail, 1991)

**TABLEAUX RECAPITULATIFS
1989 - 1997**

Chiffres absolus et pourcentages

- Le Royaume
- Région de Bruxelles-Capitale
- Région flamande
- Région wallonne

Tableau 1.1.1. - PRINCIPALES CARACTERISTIQUES D'ACTIVITE DE LA POPULATION BELGE

LE ROYAUME

Années 1989 - 1997

ANNEES ET SEXE	Activité								
	Service militaire	A un emploi	En chômage B.I.T.	Etudiant Elève (14 ans et plus) (*)	Non actifs de 14 à 64 ans (*)	Non actifs de 65 ans et plus	Total (**)	Non actifs de moins de 14 ans (**)	Total général
Chiffres absolus (en milliers)									
Hommes + Femmes									
1989	31,7	3 589,0	326,1	995,7	1 874,7	1 434,1	8 251,3	1 676,5	9 927,8
1990	39,6	3 626,9	285,2	981,2	1 886,5	1 457,3	8 276,7	1 671,0	9 947,7
1991	33,0	3 720,4	282,4	934,7	1 833,5	1 487,0	8 291,0	1 687,9	9 978,9
1992	33,0	3 772,5	316,0	815,9	1 757,5	1 506,2	8 201,1	1 821,3	10 022,3
1993	30,0	3 745,4	335,1	827,6	1 771,1	1 529,9	8 239,1	1 829,4	10 068,5
1994	5,3	3 749,6	405,3	824,1	1 737,7	1 547,6	8 269,6	1 830,8	10 100,4
1995	0,4	3 794,4	389,7	835,0	1 712,2	1 567,0	8 298,7	1 832,1	10 130,8
1996	0,2	3 791,6	404,2	844,2	1 684,4	1 601,6	8 326,2	1 817,0	10 143,2
1997	0,0	3 839,0	375,1	845,7	1 666,0	1 633,4	8 359,2	1 811,2	10 170,4
Hommes									
1989	31,7	2 267,4	128,0	495,8	504,9	558,6	3 986,4	862,6	4 849,0
1990	39,6	2 268,1	109,2	499,8	520,3	569,5	4 006,5	853,6	4 860,1
1991	33,0	2 291,1	110,8	477,8	515,2	583,1	4 011,0	865,1	4 876,1
1992	33,0	2 287,5	137,1	418,3	498,8	591,7	3 966,5	932,9	4 899,4
1993	30,0	2 248,8	149,1	420,1	533,8	604,8	3 986,6	937,0	4 923,6
1994	5,3	2 253,6	188,5	417,6	526,1	611,9	4 003,0	937,8	4 940,8
1995	0,4	2 275,1	178,7	427,9	512,6	622,9	4 017,6	937,3	4 954,9
1996	0,2	2 269,1	181,6	422,6	517,4	637,5	4 028,3	930,6	4 958,9
1997	0,0	2 277,0	173,2	424,4	516,5	653,7	4 044,8	927,1	4 971,9
Femmes									
1989	-	1 321,6	198,1	499,9	1 369,8	875,5	4 264,9	813,9	5 078,8
1990	-	1 358,8	176,0	481,4	1 366,3	887,8	4 270,3	817,4	5 087,7
1991	-	1 429,3	171,6	456,9	1 318,3	903,9	4 280,1	822,8	5 102,8
1992	-	1 484,9	178,8	397,6	1 258,7	914,5	4 234,5	888,4	5 122,9
1993	-	1 496,5	186,0	407,5	1 237,4	925,1	4 252,5	892,4	5 144,9
1994	-	1 496,0	216,8	406,5	1 211,6	935,7	4 266,6	893,1	5 159,7
1995	-	1 519,3	211,0	407,2	1 199,6	944,1	4 281,2	891,5	5 172,7
1996	-	1 522,6	222,6	421,6	1 167,0	964,1	4 296,8	886,5	5 183,3
1997	-	1 562,1	201,9	421,3	1 149,5	979,7	4 314,5	884,1	5 198,6
Pourcentages									
Hommes + Femmes									
1989	0,3	36,1	3,3	10,0	18,9	14,4	83,1	16,9	100,0
1990	0,4	36,5	2,9	9,9	19,0	14,6	83,2	16,8	100,0
1991	0,3	37,3	2,8	9,4	18,4	14,9	83,1	16,9	100,0
1992	0,3	37,6	3,2	8,1	17,5	15,0	81,8	18,2	100,0
1993	0,3	37,2	3,3	8,2	17,6	15,2	81,8	18,2	100,0
1994	0,0	37,1	4,0	8,2	17,2	15,3	81,9	18,1	100,0
1995	0,0	37,5	3,8	8,2	16,9	15,5	81,9	18,1	100,0
1996	0,0	37,4	4,0	8,3	16,6	15,8	82,1	17,9	100,0
1997	0,0	37,7	3,7	8,3	16,4	16,1	82,2	17,8	100,0
Hommes									
1989	0,6	46,8	2,6	10,2	10,4	11,5	82,2	17,8	100,0
1990	0,8	46,7	2,2	10,3	10,7	11,7	82,4	17,6	100,0
1991	0,7	47,0	2,3	9,8	10,6	11,9	82,3	17,7	100,0
1992	0,7	46,7	2,8	8,5	10,2	12,1	81,0	19,0	100,0
1993	0,6	45,7	3,0	8,5	10,8	12,3	81,0	19,0	100,0
1994	0,1	45,6	3,8	8,5	10,6	12,4	81,0	19,0	100,0
1995	0,0	45,9	3,6	8,6	10,3	12,6	81,1	18,9	100,0
1996	0,0	45,8	3,7	8,5	10,4	12,9	81,2	18,8	100,0
1997	0,0	45,8	3,5	8,5	10,4	13,1	81,4	18,6	100,0
Femmes									
1989	-	26,0	3,9	9,8	27,0	17,2	84,0	16,0	100,0
1990	-	26,7	3,5	9,5	26,9	17,4	83,9	16,1	100,0
1991	-	28,0	3,4	9,0	25,8	17,7	83,9	16,1	100,0
1992	-	29,0	3,5	7,8	24,6	17,9	82,7	17,3	100,0
1993	-	29,1	3,6	7,9	24,0	18,0	82,7	17,3	100,0
1994	-	29,0	4,2	7,9	23,5	18,1	82,7	17,3	100,0
1995	-	29,4	4,1	7,9	23,2	18,3	82,8	17,2	100,0
1996	-	29,4	4,3	8,1	22,5	18,6	82,9	17,1	100,0
1997	-	30,0	3,9	8,1	22,1	18,8	83,0	17,0	100,0

(*) A partir de l'enquête 1992, l'âge considéré est de 15 ans et plus

(**) Non actifs de moins de 15 ans à partir de 1992.

Tableau 1.1.2. - PRINCIPALES CARACTERISTIQUES D'ACTIVITE DE LA POPULATION BELGE
 REGION DE BRUXELLES-CAPITALE Années 1989 - 1997

ANNEES ET SEXE	Activité									
	Service militaire	A un emploi	En chômage B.I.T.	Etudiant Elève (14 ans et plus) (*)	Non actifs de 14 à 64 ans (**)	Non actifs de 65 ans et plus	Total (**)	Non actifs de moins de 14 ans (**)	Total général	
Chiffres absolus (en milliers)										
Hommes + Femmes										
1989	0,7	312,7	48,9	105,3	180,3	166,4	814,3	156,3	970,5	
1990	1,9	324,4	40,1	106,5	171,0	165,3	809,2	155,1	964,3	
1991	2,1	336,4	38,8	95,4	162,0	165,2	799,9	154,2	954,1	
1992	3,4	331,3	45,1	85,1	156,6	163,2	784,7	166,5	951,2	
1993	2,0	333,2	58,6	84,5	141,4	163,8	783,5	166,8	950,3	
1994	0,9	323,9	64,4	84,7	147,8	160,8	782,5	166,7	949,2	
1995	0,2	318,7	64,6	89,6	149,0	162,0	784,1	167,6	951,7	
1996	-	322,9	62,0	91,8	143,9	161,3	781,9	166,3	948,2	
1997	-	328,1	65,2	87,3	141,2	162,1	783,9	166,7	950,6	
Hommes										
1989	0,7	183,9	27,9	54,9	50,3	58,1	375,8	80,3	456,1	
1990	1,9	190,0	22,9	54,7	46,9	58,1	374,5	79,2	453,7	
1991	2,1	194,5	21,0	49,9	44,6	58,5	370,7	78,9	449,6	
1992	3,4	189,0	25,1	44,0	44,2	57,8	363,5	85,1	448,6	
1993	2,0	185,9	30,6	43,8	43,4	58,4	364,1	85,2	449,3	
1994	0,9	184,0	36,1	42,3	44,1	57,0	364,4	85,2	449,6	
1995	0,2	180,2	36,8	45,8	44,8	58,0	365,8	85,9	451,7	
1996	-	181,2	33,7	47,0	45,3	57,7	364,9	85,3	450,2	
1997	-	183,9	35,9	42,8	43,3	58,7	364,6	85,4	450,0	
Femmes										
1989	-	128,8	21,0	50,4	129,9	108,3	438,5	76,0	514,4	
1990	-	134,5	17,2	51,7	124,1	107,2	434,6	75,9	510,5	
1991	-	141,9	17,7	45,5	117,4	106,7	429,2	75,3	504,5	
1992	-	142,3	20,0	41,1	112,3	105,4	421,1	81,4	502,5	
1993	-	147,3	28,0	40,7	98,0	105,4	419,4	81,6	501,0	
1994	-	139,9	28,3	42,5	103,7	103,8	418,2	81,5	499,7	
1995	-	138,5	27,8	43,8	104,2	104,0	418,3	81,7	500,0	
1996	-	141,7	28,3	44,8	98,6	103,6	417,0	81,0	498,0	
1997	-	144,3	29,3	87,3	97,9	103,4	462,2	81,4	543,6	
Pourcentages										
Hommes + Femmes										
1989	0,1	32,2	5,0	10,8	18,6	17,1	83,9	16,1	100,0	
1990	0,2	33,6	4,2	11,0	17,7	17,1	83,9	16,1	100,0	
1991	0,2	35,3	4,1	10,0	17,0	17,3	83,8	16,2	100,0	
1992	0,4	34,8	4,7	8,9	16,5	17,2	82,5	17,5	100,0	
1993	0,2	35,1	6,2	8,9	14,8	17,2	82,4	17,6	100,0	
1994	0,0	34,1	6,8	8,9	15,6	16,9	82,4	17,6	100,0	
1995	0,0	33,5	6,8	9,4	15,7	17,0	82,4	17,6	100,0	
1996	0,0	34,1	6,5	9,7	15,2	17,0	82,5	17,5	100,0	
1997	0,0	34,5	6,9	9,2	14,9	17,1	82,5	17,5	100,0	
Hommes										
1989	0,1	40,3	6,1	12,0	11,0	12,7	82,4	17,6	100,0	
1990	0,4	41,9	5,0	12,1	10,3	12,8	82,5	17,5	100,0	
1991	0,5	43,3	4,7	11,1	9,9	13,0	82,5	17,5	100,0	
1992	0,8	42,1	5,6	9,8	9,9	12,9	81,0	19,0	100,0	
1993	0,4	41,4	6,8	9,7	9,6	13,0	81,0	19,0	100,0	
1994	0,2	40,9	8,0	9,4	9,8	12,7	81,0	19,0	100,0	
1995	0,0	39,9	8,1	10,1	9,9	12,8	81,0	19,0	100,0	
1996	0,0	40,2	7,5	10,4	10,1	12,8	81,1	18,9	100,0	
1997	0,0	40,9	8,0	9,5	9,6	13,0	81,0	19,0	100,0	
Femmes										
1989	-	25,0	4,1	9,8	25,2	21,1	85,2	14,8	100,0	
1990	-	26,3	3,4	10,1	24,3	21,0	85,1	14,9	100,0	
1991	-	28,1	3,5	9,0	23,3	21,2	85,1	14,9	100,0	
1992	-	28,3	4,0	8,2	22,3	21,0	83,8	16,2	100,0	
1993	-	29,4	5,6	8,1	19,6	21,0	83,7	16,3	100,0	
1994	-	28,0	5,7	8,5	20,8	20,8	83,7	16,3	100,0	
1995	-	27,7	5,6	8,8	20,8	20,8	83,7	16,3	100,0	
1996	-	28,5	5,7	9,0	19,8	20,8	83,7	16,3	100,0	
1997	-	26,5	5,4	16,1	18,0	19,0	85,0	15,0	100,0	

(*) A partir de l'enquête 1992, l'âge considéré est de 15 ans et plus
 (**) Non actifs de moins de 15 ans à partir de 1992.

Tableau 1.1.3. - PRINCIPALES CARACTERISTIQUES D'ACTIVITE DE LA POPULATION BELGE

REGION FLAMANDE

Années 1989 - 1997

ANNEES ET SEXE	Activité								
	Service militaire	A un emploi	En chômage B.I.T.	Etudiant Elève (14 ans et plus) (*)	Non actifs de 14 à 64 ans (*)	Non actifs de 65 ans et plus	Total (**)	Non actifs de moins de 14 ans (* *)	Total général
Chiffres absolus (en milliers)									
Hommes + Femmes									
1989	22,3	2 177,5	138,2	554,1	1 076,7	791,9	4 760,6	961,8	5 722,4
1990	26,2	2 193,4	113,7	548,2	1 092,1	809,3	4 782,9	956,8	5 739,7
1991	21,9	2 246,1	116,1	524,3	1 065,8	829,8	4 804,0	965,1	5 769,1
1992	18,6	2 300,0	123,9	452,6	1 015,6	842,5	4 754,2	1 040,8	5 795,0
1993	19,7	2 283,8	132,1	461,5	1 028,5	855,2	4 780,8	1 044,0	5 824,8
1994	2,2	2 292,5	163,3	458,9	1 017,5	869,5	4 803,9	1 043,3	5 847,2
1995	0,0	2 343,0	143,6	459,7	996,1	882,6	4 825,0	1 041,1	5 866,1
1996	0,2	2 338,5	155,9	462,6	984,7	907,2	4 849,0	1 031,3	5 880,3
1997	0,0	2 363,3	131,2	470,1	977,2	931,8	4 873,6	1 025,2	5 898,8
Hommes									
1989	22,3	1 399,7	40,5	274,5	271,7	321,9	2 330,5	495,5	2 826,0
1990	26,2	1 390,0	33,4	277,5	288,6	328,7	2 344,4	490,1	2 834,5
1991	21,9	1 397,5	37,7	268,6	289,9	338,5	2 354,2	495,0	2 849,2
1992	18,6	1 412,3	45,4	233,0	275,8	343,7	2 328,8	533,5	2 862,3
1993	19,7	1 381,4	54,0	233,5	303,4	351,0	2 343,0	534,1	2 877,1
1994	2,2	1 386,1	69,7	232,4	306,4	356,7	2 353,5	534,6	2 888,1
1995	0,0	1 414,1	57,6	233,1	295,6	363,4	2 363,8	532,9	2 896,7
1996	0,2	1 414,0	60,1	229,4	295,7	374,3	2 373,7	528,4	2 902,1
1997	0,0	1 410,1	53,1	238,3	298,1	386,5	2 386,1	524,8	2 910,9
Femmes									
1989	-	777,8	97,6	279,6	805,0	470,0	2 430,1	466,3	2 896,4
1990	-	803,4	80,3	270,7	803,5	480,6	2 438,5	466,7	2 905,2
1991	-	848,5	78,4	255,7	775,9	491,3	2 449,9	470,0	2 919,9
1992	-	887,7	79,5	219,6	739,8	498,8	2 425,4	507,3	2 932,7
1993	-	902,3	78,1	228,0	725,8	504,7	2 438,9	508,8	2 947,7
1994	-	906,4	93,7	226,4	711,1	512,8	2 450,4	508,7	2 959,1
1995	-	928,9	86,1	226,6	700,5	519,2	2 461,3	508,2	2 969,5
1996	-	924,5	95,7	233,2	689,0	532,9	2 475,3	503,0	2 978,3
1997	-	953,2	78,2	231,8	679,2	545,3	2 487,7	500,4	2 988,1

Pourcentages

Hommes + Femmes									
1989	0,4	38,0	2,4	9,7	18,8	13,8	83,2	16,8	100,0
1990	0,5	38,2	2,0	9,6	19,0	14,1	83,3	16,7	100,0
1991	0,4	38,9	2,0	9,1	18,5	14,4	83,3	16,7	100,0
1992	0,3	39,7	2,2	7,8	17,5	14,5	82,0	18,0	100,0
1993	0,3	39,2	2,3	7,9	17,7	14,7	82,1	17,9	100,0
1994	0,0	39,2	2,8	7,8	17,4	14,9	82,2	17,8	100,0
1995	0,0	39,9	2,4	7,8	17,0	15,0	82,3	17,7	100,0
1996	0,0	39,8	2,7	7,9	16,7	15,4	82,5	17,5	100,0
1997	0,0	40,1	2,2	8,0	16,6	15,8	82,6	17,4	100,0
Hommes									
1989	0,8	49,5	1,4	9,7	9,6	11,4	82,5	17,5	100,0
1990	0,9	49,0	1,2	9,8	10,2	11,6	82,7	17,3	100,0
1991	0,8	49,0	1,3	9,4	10,2	11,9	82,6	17,4	100,0
1992	0,6	49,3	1,6	8,1	9,6	12,0	81,4	18,6	100,0
1993	0,7	48,0	1,9	8,1	10,5	12,2	81,7	18,6	100,0
1994	0,0	48,0	2,4	8,0	10,6	12,4	81,5	18,5	100,0
1995	0,0	48,8	2,0	8,0	10,2	12,5	81,6	18,4	100,0
1996	0,0	48,7	2,1	7,9	10,2	12,9	81,8	18,2	100,0
1997	0,0	48,5	1,8	8,2	10,2	13,3	82,0	18,0	100,0
Femmes									
1989	-	26,9	3,4	9,7	27,8	16,2	83,9	16,1	100,0
1990	-	27,7	2,8	9,3	27,7	16,5	83,9	16,1	100,0
1991	-	29,0	2,7	8,8	26,6	16,8	83,9	16,1	100,0
1992	-	30,0	2,7	7,5	25,2	17,0	82,7	17,3	100,0
1993	-	30,6	2,7	7,7	24,6	17,1	82,7	17,3	100,0
1994	-	30,6	3,2	7,7	24,0	17,3	82,8	17,2	100,0
1995	-	31,3	2,9	7,6	23,6	17,5	82,9	17,1	100,0
1996	-	31,0	3,2	7,8	23,1	17,9	83,1	16,9	100,0
1997	-	31,9	2,6	7,8	22,7	18,2	83,3	16,7	100,0

(*) A partir de l'enquête 1992, l'âge considéré est de 15 ans et plus

(**) Non actifs de moins de 15 ans à partir de 1992.

Tableau 1.1.4. - PRINCIPALES CARACTERISTIQUES D'ACTIVITE DE LA POPULATION BELGE

REGION WALLONNE

Années 1989 - 1997

ANNEES ET SEXE	Activité								
	Service militaire	A un emploi	En chômage B.I.T.	Etudiant Eiève (14 ans et plus) (*)	Non actifs de 14 à 64 ans (**)	Non actifs de 65 ans et plus	Total (*)	Non actifs de moins de 14 ans (**)	Total général
Chiffres absolus (en milliers)									
Hommes + Femmes									
1989	8,8	1 098,7	139,0	336,3	617,8	475,9	2 676,4	558,5	3 234,9
1990	11,6	1 109,1	131,4	326,5	623,4	482,7	2 684,6	559,1	3 243,7
1991	9,0	1 138,0	127,5	315,0	605,8	491,9	2 687,2	568,6	3 255,8
1992	10,9	1 141,1	145,9	278,2	545,6	500,5	2 662,2	613,9	3 276,1
1993	8,3	1 128,5	144,4	281,7	601,4	510,3	2 674,6	618,7	3 293,3
1994	2,1	1 133,2	177,6	280,5	572,4	517,3	2 683,1	621,7	3 304,8
1995	0,1	1 132,6	181,5	285,8	567,1	522,4	2 689,5	623,3	3 312,8
1996	0,0	1 130,2	186,3	289,8	555,8	533,1	2 695,2	619,4	3 314,6
1997	0,0	1 147,6	178,7	288,4	547,5	539,5	2 701,7	619,2	3 320,9
Hommes									
1989	8,8	683,8	59,5	166,4	182,9	178,6	1 280,1	286,9	1 566,9
1990	11,6	688,1	52,8	167,5	184,7	182,7	1 287,5	284,3	1 571,8
1991	9,0	699,1	52,0	159,3	180,7	186,0	1 286,1	291,2	1 577,3
1992	10,9	686,2	66,6	141,3	179,0	190,1	1 274,1	314,3	1 588,4
1993	8,3	681,5	64,5	142,9	187,9	195,4	1 280,5	316,7	1 597,2
1994	2,1	683,4	82,7	142,9	175,6	198,1	1 284,8	318,1	1 602,9
1995	0,1	680,7	84,4	149,0	172,2	201,5	1 287,9	318,5	1 606,4
1996	0,0	673,8	87,8	146,2	176,4	205,4	1 289,7	316,9	1 606,6
1997	0,0	683,0	84,3	141,6	175,6	208,5	1 293,0	316,9	1 609,9
Femmes									
1989	-	414,9	79,5	169,9	434,9	297,2	1 396,3	271,6	1 668,0
1990	-	421,0	78,5	159,0	438,6	300,0	1 397,1	274,8	1 671,9
1991	-	438,9	75,5	155,7	425,1	305,9	1 401,1	277,4	1 678,5
1992	-	454,9	79,3	136,9	406,6	310,4	1 388,1	299,6	1 687,7
1993	-	447,0	79,9	138,8	413,5	315,0	1 394,2	302,0	1 696,2
1994	-	449,7	94,8	137,6	396,8	319,1	1 398,0	303,6	1 701,6
1995	-	451,9	97,1	136,7	394,9	320,9	1 401,5	304,8	1 706,3
1996	-	456,4	98,6	143,6	379,4	327,6	1 405,5	302,5	1 708,0
1997	-	464,6	94,4	146,7	372,4	331,0	1 409,1	302,3	1 711,4
Pourcentages									
Hommes + Femmes									
1989	0,3	34,0	4,3	10,4	19,1	14,7	82,7	17,3	100,0
1990	0,4	34,2	4,0	10,0	19,2	14,9	82,8	17,2	100,0
1991	0,3	34,9	3,9	9,7	18,7	15,1	82,5	17,5	100,0
1992	0,3	34,8	4,5	8,5	16,7	15,3	81,3	18,7	100,0
1993	0,3	34,3	4,4	8,6	18,3	15,5	81,2	18,8	100,0
1994	0,0	34,3	5,4	8,5	17,3	15,7	81,2	18,8	100,0
1995	0,0	34,2	5,5	8,6	17,1	15,8	81,2	18,8	100,0
1996	0,0	34,1	5,6	8,7	16,8	16,1	81,3	18,7	100,0
1997	0,0	34,6	5,4	8,7	16,5	16,2	81,4	18,6	100,0
Hommes									
1989	0,6	43,6	3,8	10,6	11,7	11,4	81,7	18,3	100,0
1990	0,7	43,8	3,4	10,7	11,8	11,6	81,9	18,1	100,0
1991	0,6	44,3	3,3	10,1	11,4	11,8	81,5	18,5	100,0
1992	0,7	43,2	4,2	8,9	11,3	12,0	80,2	19,8	100,0
1993	0,5	42,7	4,0	8,9	11,8	12,2	80,2	19,8	100,0
1994	0,1	42,6	5,2	8,9	11,0	12,4	80,2	19,8	100,0
1995	0,0	42,4	5,3	9,3	10,7	12,5	80,2	19,8	100,0
1996	0,0	41,9	5,5	9,1	11,0	12,8	80,3	19,7	100,0
1997	0,0	42,4	5,2	8,8	10,9	13,0	80,3	19,7	100,0
Femmes									
1989	-	24,9	4,8	10,2	26,1	17,8	83,7	16,3	100,0
1990	-	25,2	4,7	9,5	26,2	17,9	83,6	16,4	100,0
1991	-	26,1	4,5	9,3	25,3	18,2	83,5	16,5	100,0
1992	-	27,0	4,7	8,1	24,1	18,4	82,2	17,8	100,0
1993	-	26,4	4,7	8,2	24,4	18,6	82,2	17,8	100,0
1994	-	26,4	5,6	8,1	23,3	18,7	82,1	17,8	100,0
1995	-	26,5	5,7	8,0	23,1	18,8	82,1	17,9	100,0
1996	-	26,7	5,8	8,4	22,2	19,2	82,3	17,7	100,0
1997	-	27,1	5,5	8,6	21,8	19,3	82,3	17,7	100,0

(*) A partir de l'enquête 1992, l'âge considéré est de 15 ans et plus
 (**) Non actifs de moins de 15 ans à partir de 1992.

Tableau 1.2.1. - PERSONNES AVEC UN EMPLOI SELON LA BRANCHE D'ACTIVITE (Nomenclature N.A.C.E.)
LE ROYAUME Années 1995 - 1997

ANNEES ET SEXE	Branches d'activités (*)											Total
	NACE A/B	NACE C	NACE D	NACE E	NACE F	NACE G	NACE H	NACE I	NACE J/K	NACE L/M/N/O	NACE P/Q	

Chiffres absolus (en milliers)

Hommes + Femmes

1995	101,6	12,4	763,5	34,6	261,2	577,5	124,9	282,8	378,4	1 238,2	19,5	3 794,6
1996	104,1	10,0	754,4	29,4	254,1	558,7	123,8	286,2	401,4	1 244,7	25,1	3 791,8
1997	102,0	11,2	758,2	33,6	254,3	548,8	129,6	285,5	405,2	1 285,8	25,0	3 839,1

Hommes

1995	70,0	11,4	580,3	29,1	244,8	311,8	59,0	235,9	220,6	504,1	8,3	2 275,2
1996	71,2	9,2	573,1	25,8	237,7	304,8	61,2	231,9	231,1	511,3	11,8	2 269,2
1997	69,4	9,9	570,8	29,1	240,7	299,6	65,8	229,2	233,9	519,0	9,5	2 277,0

Femmes

1995	31,6	1,0	183,2	5,5	16,4	265,8	65,9	46,9	157,8	734,1	11,3	1 519,4
1996	32,9	1,0	181,3	3,6	16,4	253,9	62,6	54,3	170,2	733,4	13,3	1 522,7
1997	32,5	1,3	187,4	4,5	13,6	249,2	63,8	56,3	171,3	766,8	15,5	1 562,1

Pourcentages

Hommes + Femmes

1995	2,7	0,3	20,1	0,9	6,9	15,2	3,3	7,5	10,0	32,6	0,5	100,0
1996	2,7	0,3	19,9	0,8	6,7	14,7	3,3	7,5	10,6	32,8	0,7	100,0
1997	2,7	0,3	19,7	0,9	6,6	14,3	3,4	7,4	10,6	33,5	0,7	100,0

Hommes

1995	3,1	0,5	25,5	1,3	10,8	13,7	2,6	10,4	9,7	22,2	0,4	100,0
1996	3,1	0,4	25,3	1,1	10,5	13,4	2,7	10,2	10,2	22,5	0,5	100,0
1997	3,1	0,4	25,2	1,3	10,6	13,2	2,9	10,1	10,3	22,9	0,4	100,0

Femmes

1995	2,1	0,0	12,1	0,4	1,1	17,5	4,3	3,1	10,4	48,3	0,7	100,0
1996	2,2	0,0	11,9	0,2	1,1	16,7	4,1	3,6	11,2	48,2	0,9	100,0
1997	2,1	0,1	12,0	0,3	0,9	16,0	4,1	3,6	11,0	49,1	1,0	100,0

(*) Voir détails en annexe 3.

Tableau 1.2.2. - PERSONNES AVEC UN EMPLOI SELON LA BRANCHE D'ACTIVITE (Nomenclature N.A.C.E.)
REGION DE BRUXELLES-CAPITALE Années 1995 - 1997

ANNEES ET SEXE	Branches d'activités (*)											Total
	NACE A/B	NACE C	NACE D	NACE E	NACE F	NACE G	NACE H	NACE I	NACE J/K	NACE L/M/N/O	NACE P/Q	

Chiffres absolus (en milliers)

Hommes + Femmes

1995	0,2	0,4	34,4	2,0	13,7	52,7	16,6	22,7	57,1	110,1	8,9	318,7
1996	0,9	0,4	29,3	1,0	16,5	47,6	17,0	21,1	69,1	108,4	11,6	322,9
1997	0,7	0,5	34,1	2,8	15,1	48,9	16,5	19,8	68,4	113,7	7,8	328,1

Hommes

1995	0,1	0,3	24,9	1,9	12,5	31,3	9,9	17,9	31,0	46,9	3,8	180,2
1996	0,8	0,3	20,6	1,0	15,3	27,4	10,9	15,5	39,9	44,1	5,5	181,2
1997	0,6	0,4	23,1	2,2	14,3	28,5	10,6	14,0	39,8	46,9	3,5	183,9

Femmes

1995	0,1	0,1	9,5	0,1	1,3	21,4	6,7	4,8	26,2	63,2	5,2	138,5
1996	0,2	0,1	8,7	0,0	1,2	20,2	6,1	5,6	29,2	64,3	6,1	141,7
1997	0,1	0,1	11,0	0,6	0,8	20,4	5,9	5,8	28,6	66,8	4,3	144,3

Pourcentages

Hommes + Femmes

1995	0,1	0,1	10,8	0,6	4,3	16,5	5,2	7,1	17,9	34,5	2,8	100,0
1996	0,3	0,1	9,1	0,3	5,1	14,7	5,3	6,5	21,4	33,6	3,6	100,0
1997	0,2	0,2	10,4	0,9	4,6	14,9	5,0	6,0	20,8	34,7	2,4	100,0

Hommes

1995	0,1	0,2	13,8	1,1	6,9	17,4	5,5	9,9	17,2	26,0	2,1	100,0
1996	0,4	0,2	11,4	0,6	8,4	15,1	6,0	8,6	22,0	24,3	3,0	100,0
1997	0,3	0,2	12,6	1,2	7,8	15,5	5,8	7,6	21,6	25,5	1,9	100,0

Femmes

1995	0,1	0,1	6,9	0,1	0,9	15,5	4,8	3,5	18,9	45,6	3,8	100,0
1996	0,1	0,0	6,1	0,0	0,8	14,3	4,3	4,0	20,6	45,4	4,3	100,0
1997	0,1	0,1	7,6	0,4	0,6	14,1	4,1	4,0	19,8	46,3	3,0	100,0

(*) Voir détails en annexe 3.

Tableau 1.2.3. - PERSONNES AVEC UN EMPLOI SELON LA BRANCHE D'ACTIVITE (Nomenclature N.A.C.E.)
REGION FLAMANDE Années 1995 - 1997

ANNEES ET SEXE	Branches d'activités (*)											Total
	NACE A/B	NACE C	NACE D	NACE E	NACE F	NACE G	NACE H	NACE I	NACE J/K	NACE L/M/N/O	NACE P/Q	

Chiffres absolus (en milliers)

Hommes + Femmes

1995	69,9	6,3	545,0	20,9	163,8	352,2	73,2	178,0	220,1	708,4	5,3	2 343,1
1996	71,9	4,4	541,3	17,3	158,2	354,8	76,4	189,9	230,0	686,4	8,0	2 338,7
1997	68,3	6,2	535,7	18,3	163,5	344,0	79,9	184,1	223,7	731,1	8,5	2 363,4

Hommes

1995	46,8	5,5	406,1	16,5	153,2	189,2	32,1	146,8	131,8	284,2	2,1	1 414,2
1996	48,9	3,9	402,6	15,0	148,4	192,0	35,8	152,2	131,4	280,3	3,6	1 414,1
1997	44,8	4,9	395,4	16,3	155,7	185,6	38,6	146,2	125,3	294,7	2,5	1 410,1

Femmes

1995	23,0	0,8	139,0	4,4	10,6	163,0	41,2	31,2	88,3	424,2	3,2	929,0
1996	23,1	0,5	138,7	2,4	9,7	162,8	40,6	37,7	98,6	406,2	4,4	924,6
1997	23,5	1,2	140,3	2,0	7,8	158,5	41,4	37,9	98,4	436,3	6,0	953,3

Pourcentages

Hommes + Femmes

1995	3,0	0,3	23,3	0,9	7,0	15,0	3,1	7,6	9,4	30,2	0,2	100,0
1996	3,1	0,2	23,1	0,7	6,8	15,2	3,3	8,1	9,8	29,3	0,3	100,0
1997	2,9	0,3	22,7	0,8	6,9	14,6	3,4	7,8	9,5	30,9	0,4	100,0

Hommes

1995	3,3	0,4	28,7	1,2	10,8	13,4	2,3	10,4	9,3	20,1	0,1	100,0
1996	3,5	0,3	28,5	1,1	10,5	13,6	2,5	10,8	9,3	19,8	0,3	100,0
1997	3,2	0,3	28,0	1,2	11,0	13,2	2,7	10,4	8,9	20,9	0,2	100,0

Femmes

1995	2,5	0,1	15,0	0,5	1,1	17,5	4,4	3,4	9,5	45,7	0,3	100,0
1996	2,5	0,0	15,0	0,3	1,0	17,6	4,4	4,1	10,7	43,9	0,5	100,0
1997	2,5	0,1	14,7	0,2	0,8	16,6	4,3	4,0	10,3	45,8	0,6	100,0

(*) Voir détails en annexe 3.

Tableau 1.2.4. - PERSONNES AVEC UN EMPLOI SELON LA BRANCHE D'ACTIVITE (Nomenclature N.A.C.E.)
REGION WALLONNE Années 1995 - 1997

ANNEES ET SEXE	Branches d'activités (*)											Total
	NACE A/B	NACE C	NACE D	NACE E	NACE F	NACE G	NACE H	NACE I	NACE J/K	NACE L/M/N/O	NACE P/Q	

Chiffres absolus (en milliers)

Hommes + Femmes

1995	31,5	5,7	184,1	11,6	83,7	172,7	35,1	82,1	101,2	419,7	5,3	1 132,7
1996	31,2	5,1	183,7	11,1	79,4	156,3	30,4	75,2	102,2	449,9	5,6	1 130,3
1997	33,0	4,6	188,5	12,4	75,7	155,9	33,2	81,6	113,1	441,1	8,7	1 147,6

Hommes

1995	23,1	5,7	149,3	10,7	79,2	91,3	17,0	71,2	57,9	173,1	2,4	680,8
1996	21,6	4,9	149,9	9,9	74,0	85,4	14,5	64,1	59,8	187,0	2,8	673,9
1997	24,0	4,6	152,4	10,6	70,7	85,6	16,6	69,0	68,8	177,4	3,5	683,0

Femmes

1995	8,5	0,1	34,8	1,0	4,5	81,4	18,1	10,9	43,3	246,7	2,9	451,9
1996	9,6	0,2	33,8	1,3	5,4	70,9	15,9	11,1	42,4	262,9	2,8	456,4
1997	9,0	0,0	36,1	1,8	5,0	70,3	16,6	12,6	44,3	263,7	5,2	464,6

Pourcentages

Hommes + Femmes

1995	2,8	0,5	16,3	1,0	7,4	15,2	3,1	7,2	8,9	37,1	0,5	100,0
1996	2,8	0,5	16,3	1,0	7,0	13,8	2,7	6,7	9,0	39,8	0,5	100,0
1997	2,9	0,4	16,4	1,1	6,6	13,6	2,9	7,1	9,9	38,4	0,8	100,0

Hommes

1995	3,4	0,8	21,9	1,6	11,6	13,4	2,5	10,5	8,5	25,4	0,4	100,0
1996	3,2	0,7	22,2	1,5	11,0	12,7	2,2	9,5	8,9	27,7	0,4	100,0
1997	3,5	0,7	22,3	1,6	10,4	12,5	2,4	10,1	10,1	26,0	0,5	100,0

Femmes

1995	1,9	0,0	7,7	0,2	1,0	18,0	4,0	2,4	9,6	54,6	0,6	100,0
1996	2,1	0,0	7,4	0,3	1,2	15,5	3,5	2,4	9,3	57,6	0,6	100,0
1997	1,9	0,0	7,8	0,4	1,1	15,1	3,6	2,7	9,5	56,8	1,1	100,0

(*) Voir détails en annexe 3.

Tableau 1.3.1. - PERSONNES AVEC UN EMPLOI SELON LEUR PROFESSION
(Nomenclature CIP 1988) (*)

LE ROYAUME

Années 1995 - 1997

ANNEES ET SEXE	Groupes de professions (* **)											Total
	ISCO 1	ISCO 2	ISCO 3	ISCO 4	ISCO 5	ISCO 6	ISCO 7	ISCO 8	ISCO 9	ISCO 0	Autres	

Chiffres absolus (en milliers)

Hommes + Femmes

1995	404,4	680,9	383,5	625,7	380,3	95,3	522,2	312,5	346,2	40,2	3,3	3 794,4
1996	408,0	709,0	353,8	631,5	380,0	105,2	535,0	286,8	335,2	41,3	5,8	3 791,8
1997	394,6	733,3	377,4	607,7	399,2	102,4	520,6	295,0	361,8	41,0	5,8	3 839,1

Hommes

1995	277,1	326,2	247,6	263,9	133,5	68,5	466,9	265,5	186,7	37,0	2,1	2 275,1
1996	289,7	329,5	227,6	270,3	129,9	72,2	484,7	244,9	177,3	39,1	4,0	2 269,2
1997	275,6	341,1	246,2	242,3	138,3	71,2	474,3	248,8	196,7	38,8	3,8	2 277,0

Femmes

1995	127,4	354,7	135,8	361,7	246,8	26,8	55,3	47,0	159,5	3,1	1,1	1 519,3
1996	118,3	379,6	126,1	361,2	250,2	33,0	50,3	42,0	157,9	2,3	1,8	1 522,7
1997	119,0	392,3	131,2	365,5	260,9	31,2	46,3	46,1	165,1	2,2	2,0	1 562,1

Pourcentages

Hommes + Femmes

1995	10,7	17,9	10,1	16,5	10,0	2,5	13,8	8,2	9,1	1,1	0,0	100,0
1996	10,8	18,7	9,3	16,7	10,0	2,8	14,1	7,6	8,8	1,1	0,2	100,0
1997	10,3	19,1	9,8	15,8	10,4	2,7	13,6	7,7	9,4	1,1	0,2	100,0

Hommes

1995	12,2	14,3	10,9	11,6	5,9	3,0	20,5	11,7	8,2	1,6	0,1	100,0
1996	12,8	14,5	10,0	11,9	5,7	3,2	21,4	10,8	7,8	1,7	0,2	100,0
1997	12,1	15,0	10,8	10,6	6,1	3,1	20,8	10,9	8,6	1,7	0,2	100,0

Femmes

1995	8,4	23,3	8,9	23,8	16,2	1,8	3,6	3,1	10,5	0,2	0,1	100,0
1996	7,8	24,9	8,3	23,7	16,4	2,2	3,3	2,8	10,4	0,2	0,1	100,0
1997	7,6	25,1	8,4	23,4	16,7	2,0	3,0	3,0	10,6	0,1	0,1	100,0

(*) Classification internationale type des professions.

(**) Voir détails en annexe 2.

**Tableau 1.3.2. - PERSONNES AVEC UN EMPLOI SELON LEUR PROFESSION
(Nomenclature CITP 1988) (*)**

REGION DE BRUXELLES-CAPITALE

Années 1995 - 1997

ANNEES ET SEXE	Groupes de professions (**)											Total
	ISCO 1	ISCO 2	ISCO 3	ISCO 4	ISCO 5	ISCO 6	ISCO 7	ISCO 8	ISCO 9	ISCO 0	Autres	

Chiffres absolus (en milliers)

Hommes + Femmes

1995	42,6	73,2	32,7	64,5	34,6	0,5	24,7	17,9	25,9	1,9	0,2	318,7
1996	47,1	73,6	28,8	64,3	33,8	0,9	25,7	16,8	30,1	1,8	0,0	322,9
1997	46,1	79,6	31,4	63,4	35,3	0,9	24,1	15,3	30,0	1,6	0,5	328,1

Hommes

1995	29,8	35,8	20,7	22,5	17,2	0,5	22,3	15,9	13,5	1,1	0,1	180,2
1996	32,7	36,4	17,5	24,1	15,7	0,9	23,4	14,6	14,3	1,6	0,0	181,2
1997	30,4	41,9	18,1	22,4	16,5	0,8	21,9	13,9	16,4	1,4	0,1	183,9

Femmes

1995	12,7	37,4	12,0	42,0	17,4	0,0	2,4	2,0	12,4	0,2	0,1	138,5
1996	14,4	37,2	11,3	40,2	18,1	0,0	2,3	2,2	15,8	0,2	0,0	141,7
1997	15,8	37,7	13,2	41,0	18,8	0,0	2,1	1,4	13,7	0,2	0,4	144,3

Pourcentages

Hommes + Femmes

1995	13,4	23,0	10,3	20,2	10,9	0,2	7,8	5,6	8,1	0,6	0,1	100,0
1996	14,6	22,8	8,9	19,9	10,5	0,3	8,0	5,2	9,3	0,6	0,0	100,0
1997	14,1	24,3	9,6	19,3	10,8	0,3	7,3	4,7	9,1	0,5	0,2	100,0

Hommes

1995	16,5	19,9	11,5	12,5	9,5	0,3	12,4	8,8	7,5	0,9	0,1	100,0
1996	18,0	20,1	9,7	13,3	8,7	0,5	12,9	8,1	7,9	0,9	0,0	100,0
1997	16,5	22,8	9,8	12,2	9,0	0,4	11,9	7,6	8,9	0,8	0,1	100,0

Femmes

1995	9,2	27,0	8,7	30,3	12,6	0,0	1,7	1,4	9,0	0,1	0,1	100,0
1996	10,2	26,3	8,0	28,4	12,8	0,0	1,6	1,6	11,2	0,1	0,0	100,0
1997	10,9	26,1	9,1	28,4	13,0	0,0	1,5	1,0	9,5	0,1	0,3	100,0

(*) Classification internationale type des professions.

(**) Voir détails en annexe 2.

Tableau 1.3.3. - PERSONNES AVEC UN EMPLOI SELON LEUR PROFESSION
(Nomenclature CIP 1988) (*)

REGION FLAMANDE

Années 1995 - 1997

ANNEES ET SEXE	Groupes de professions (**)											Total
	ISCO 1	ISCO 2	ISCO 3	ISCO 4	ISCO 5	ISCO 6	ISCO 7	ISCO 8	ISCO 9	ISCO 0	Autres	

Chiffres absolus (en milliers)

Hommes + Femmes

1995	252,2	391,6	229,8	387,9	225,4	62,4	331,0	217,6	223,6	18,8	2,6	2 343,0
1996	255,2	398,8	207,4	384,1	232,7	71,1	348,3	199,3	215,3	21,8	4,5	2 338,6
1997	242,1	406,2	221,4	366,0	244,6	68,6	342,6	201,8	244,2	21,6	4,1	2 363,4

Hommes

1995	177,2	189,4	154,1	167,6	71,2	43,2	290,3	179,5	123,1	17,0	1,7	1 414,1
1996	184,4	185,7	140,0	169,8	69,9	47,9	309,3	165,8	117,7	20,5	3,2	1 414,1
1997	169,3	188,8	147,4	150,1	79,3	46,0	306,1	165,0	134,9	20,4	2,7	1 410,1

Femmes

1995	75,1	202,2	75,7	220,3	154,2	19,2	40,7	38,1	100,6	1,8	0,9	928,9
1996	70,8	213,1	67,4	214,3	162,8	23,2	39,0	33,5	97,7	1,3	1,3	924,6
1997	72,8	217,4	74,0	215,8	165,3	22,5	36,5	36,7	109,2	1,2	1,4	953,3

Pourcentages

Hommes + Femmes

1995	10,8	16,7	9,8	16,6	9,6	2,7	14,1	9,3	9,5	0,8	0,1	100,0
1996	10,9	17,1	8,9	16,4	10,0	3,0	14,9	8,5	9,2	0,9	0,2	100,0
1997	10,2	17,2	9,4	15,5	10,3	2,9	14,5	8,5	10,3	0,9	0,2	100,0

Hommes

1995	12,5	13,4	10,9	11,9	5,0	3,1	20,5	12,7	8,7	1,2	0,1	100,0
1996	13,0	13,1	9,9	12,0	4,9	3,4	21,9	11,7	8,3	1,4	0,2	100,0
1997	12,0	13,4	10,5	10,6	5,6	3,3	21,7	11,7	9,6	1,4	0,2	100,0

Femmes

1995	8,1	21,8	8,1	23,7	16,6	2,1	4,4	4,1	10,8	0,2	0,1	100,0
1996	7,7	23,0	7,3	23,2	17,6	2,5	4,2	3,6	10,6	0,1	0,1	100,0
1997	7,6	22,8	7,8	22,6	17,3	2,4	3,8	3,8	11,5	0,1	0,1	100,0

(*) Classification internationale type des professions.

(**) Voir détails en annexe 2.

**Tableau 1.3.4. - PERSONNES AVEC UN EMPLOI SELON LEUR PROFESSION
(Nomenclature CITP 1988) (*)**

REGION WALLONNE		Années 1995 - 1997										
ANNEES ET SEXE	Groupes de professions (**)											Total
	ISCO 1	ISCO 2	ISCO 3	ISCO 4	ISCO 5	ISCO 6	ISCO 7	ISCO 8	ISCO 9	ISCO 0	Autres	

Chiffres absolus (en milliers)

Hommes + Femmes

1995	109,7	216,1	120,9	173,2	120,4	32,4	166,5	77,0	96,6	19,4	0,4	1 132,6
1996	105,8	236,6	117,6	183,1	113,5	33,2	161,0	70,7	89,8	17,7	1,3	1 130,3
1997	106,4	247,5	124,7	178,4	119,3	33,0	153,9	77,9	87,5	17,8	1,2	1 147,6

Hommes

1995	70,1	101,0	72,8	73,8	45,1	24,8	154,2	70,1	50,1	18,3	0,4	680,7
1996	72,6	107,4	70,2	76,4	44,2	23,4	152,0	64,5	45,4	16,9	0,8	673,9
1997	75,9	110,3	80,7	69,7	42,5	24,3	146,3	69,9	45,3	17,0	1,0	683,0

Femmes

1995	39,6	115,1	48,1	99,4	75,2	7,6	12,3	6,9	46,6	1,0	0,1	451,9
1996	33,1	129,2	47,4	106,6	69,3	9,8	9,0	6,2	44,4	0,7	0,5	456,4
1997	30,5	137,2	44,0	108,7	76,8	8,6	7,6	8,0	42,2	0,7	0,2	464,6

Pourcentages

Hommes + Femmes

1995	9,7	19,1	10,7	15,3	10,6	2,9	14,7	6,8	8,5	1,7	0,0	100,0
1996	9,4	20,9	10,4	16,2	10,0	2,9	14,2	6,3	7,9	1,6	0,1	100,0
1997	9,3	21,6	10,9	15,5	10,4	2,9	13,4	6,8	7,6	1,6	0,1	100,0

Hommes

1995	10,3	14,8	10,7	10,8	6,6	3,6	22,7	10,3	7,4	2,7	0,1	100,0
1996	10,8	15,9	10,4	11,3	6,6	3,5	22,6	9,6	6,7	2,5	0,1	100,0
1997	11,1	16,1	11,8	10,2	6,2	3,6	21,4	10,2	6,6	2,5	0,1	100,0

Femmes

1995	8,8	25,5	10,6	22,0	16,6	1,7	2,7	1,5	10,3	0,2	0,0	100,0
1996	7,3	28,3	10,4	23,4	15,2	2,1	2,0	1,4	9,7	0,2	0,1	100,0
1997	6,6	29,5	9,5	23,4	16,5	1,9	1,6	1,7	9,1	0,2	0,0	100,0

(*) Classification internationale type des professions.

(**) Voir détails en annexe 2.

Tableau 1.4.1. - POPULATION DE 14 ANS (*) ET PLUS SELON LE DIPLOME D'ENSEIGNEMENT OBTENU
LE ROYAUME Années 1989 - 1997

ANNEES ET SEXE	Enseignement primaire ou non	Enseignement secondaire inférieur	Enseignement secondaire supérieur	Enseignement supérieur non universitaire de type court	Enseignement supérieur non universitaire de type long	Enseignement universitaire	Total
Chiffres absolus (en milliers)							
Hommes + Femmes							
1989	3 091,2	2 431,6	1 671,4	607,9	117,9	331,0	8 251,0
1990	2 969,1	2 427,5	1 741,7	607,6	171,8	359,2	8 276,9
1991	2 810,5	2 388,3	1 856,5	647,8	202,2	385,8	8 291,1
1992	2 732,4	2 190,7	1 999,4	728,7	165,7	384,1	8 201,0
1993	2 653,6	2 137,4	2 078,2	751,2	199,2	419,6	8 239,2
1994	2 596,4	2 106,5	2 146,8	781,7	194,3	444,4	8 270,1
1995	2 550,1	2 058,3	2 247,1	800,0	202,9	445,6	8 304,0
1996	2 530,3	1 947,6	2 319,6	853,5	210,6	464,8	8 326,4
1997	2 469,0	1 946,5	2 351,2	848,5	240,7	503,7	8 359,4
Hommes							
1989	1 284,4	1 272,0	868,5	250,3	78,0	233,1	3 986,3
1990	1 231,7	1 265,3	916,8	244,6	99,8	248,2	4 006,4
1991	1 172,7	1 226,6	971,0	259,5	119,3	261,8	4 010,9
1992	1 145,0	1 136,8	1 035,8	289,7	100,8	258,4	3 966,5
1993	1 119,4	1 094,2	1 085,4	288,4	119,3	279,9	3 986,6
1994	1 109,8	1 076,6	1 118,9	294,2	116,8	294,5	4 010,8
1995	1 078,2	1 050,8	1 167,9	307,0	122,6	293,1	4 019,5
1996	1 079,9	1 001,7	1 188,9	328,9	128,1	300,9	4 028,5
1997	1 043,8	1 006,4	1 218,0	324,4	134,2	318,0	4 044,9
Femmes							
1989	1 807,1	1 159,6	802,9	357,7	39,8	97,9	4 265,0
1990	1 737,4	1 162,1	824,9	362,9	72,1	111,0	4 270,4
1991	1 637,8	1 161,7	885,5	388,2	82,9	124,0	4 280,1
1992	1 587,4	1 053,9	963,6	439,0	64,9	125,7	4 234,5
1993	1 534,3	1 043,3	992,8	462,8	79,8	139,6	4 252,6
1994	1 494,6	1 030,0	1 027,9	487,6	77,5	149,9	4 267,5
1995	1 471,9	1 007,6	1 079,2	493,1	80,3	152,6	4 284,6
1996	1 450,4	945,8	1 130,7	524,6	82,5	163,9	4 297,9
1997	1 425,2	940,0	1 133,1	524,1	106,5	185,6	4 314,6
Pourcentages							
Hommes + Femmes							
1989	37,5	29,5	20,3	7,4	1,4	4,0	100,0
1990	35,9	29,3	21,0	7,3	2,1	4,3	100,0
1991	33,9	28,8	22,4	7,8	2,4	4,7	100,0
1992	33,3	26,7	24,4	8,9	2,0	4,7	100,0
1993	32,2	25,9	25,2	9,1	2,4	5,1	100,0
1994	31,4	25,5	26,0	9,5	2,3	5,4	100,0
1995	30,7	24,8	27,1	9,6	2,4	5,4	100,0
1996	30,4	23,4	27,9	10,3	2,5	5,6	100,0
1997	29,5	23,3	28,1	10,2	2,9	6,0	100,0
Hommes							
1989	32,2	31,9	21,8	6,3	2,0	5,8	100,0
1990	30,7	31,6	22,9	6,1	2,5	6,2	100,0
1991	29,2	30,6	24,2	6,5	3,0	6,5	100,0
1992	28,9	28,7	26,1	7,3	2,5	6,5	100,0
1993	28,1	27,4	27,2	7,2	3,0	7,1	100,0
1994	27,7	26,9	28,0	7,4	2,9	7,4	100,0
1995	26,8	26,1	29,1	7,6	3,1	7,3	100,0
1996	26,8	24,9	29,5	8,2	3,2	7,5	100,0
1997	25,8	24,9	30,1	8,0	3,3	7,9	100,0
Femmes							
1989	42,4	27,2	18,8	8,4	0,9	2,3	100,0
1990	40,7	27,2	19,3	8,5	1,7	2,6	100,0
1991	38,3	27,1	20,7	9,1	1,9	2,9	100,0
1992	37,5	24,9	22,8	10,3	1,5	3,0	100,0
1993	36,1	24,5	23,3	10,9	1,9	3,3	100,0
1994	35,0	24,1	24,1	11,4	1,8	3,5	100,0
1995	34,4	23,5	25,2	11,5	1,9	3,6	100,0
1996	33,7	22,0	26,3	12,2	1,9	3,8	100,0
1997	33,0	21,8	26,3	12,1	2,5	4,3	100,0

(*) 15 ans et plus à partir de 1992.

Tableau 1.4.2. - POPULATION DE 14 ANS (*) ET PLUS SELON LE DIPLOME D'ENSEIGNEMENT OBTENU
REGION DE BRUXELLES-CAPITALE Années 1989 - 1997

ANNEES ET SEXE	Ensei- gnement primaire ou non	Ensei- gnement secondaire inférieur	Ensei- gnement secondaire supérieur	Ensei- gnement supérieur non universitaire de type court	Ensei- gnement supérieur non universitaire de type long	Ensei- gnement universitaire	Total
Chiffres absolus (en milliers)							
Hommes + Femmes							
1989	304,7	220,5	165,4	46,7	13,9	63,1	814,3
1990	282,2	205,1	179,7	58,2	20,8	63,3	809,3
1991	264,5	202,5	173,6	63,5	20,7	75,0	799,8
1992	251,4	181,6	176,4	74,6	18,2	82,4	784,6
1993	222,4	188,0	196,9	66,4	25,0	84,9	783,6
1994	229,6	179,0	193,0	70,0	21,3	89,7	782,6
1995	216,8	176,8	208,1	71,3	23,5	88,1	784,6
1996	230,1	158,2	204,4	73,1	20,1	96,1	781,9
1997	223,0	162,1	204,0	70,7	26,7	97,4	783,9
Hommes							
1989	123,4	104,9	79,5	18,6	8,5	40,9	375,8
1990	112,7	101,5	85,9	22,8	11,3	40,4	374,6
1991	105,5	100,4	84,2	22,7	11,5	46,2	370,5
1992	100,7	87,2	87,4	27,0	10,2	51,1	363,6
1993	90,1	89,7	94,3	24,3	13,0	52,7	364,1
1994	96,7	83,0	94,2	24,9	10,7	54,7	364,2
1995	89,3	82,9	102,4	25,6	13,6	52,2	366,1
1996	95,8	76,3	98,2	25,9	10,6	58,2	364,9
1997	92,2	78,6	95,7	28,3	14,6	56,8	366,2
Femmes							
1989	181,3	115,6	85,9	28,1	5,4	22,1	438,4
1990	169,3	103,6	93,8	35,4	9,5	22,9	434,5
1991	159,0	102,1	89,3	40,8	9,2	28,8	429,2
1992	150,7	94,4	89,0	47,6	8,0	31,3	421,0
1993	132,3	98,3	102,7	42,1	11,9	32,2	419,5
1994	132,9	96,0	98,9	45,1	10,5	34,9	418,3
1995	127,5	93,9	105,6	45,7	9,9	35,9	418,5
1996	134,3	81,9	106,2	47,2	9,4	37,9	417,0
1997	130,8	83,5	108,2	42,4	12,1	40,6	417,7
Pourcentages							
Hommes + Femmes							
1989	37,4	27,1	20,3	5,7	1,7	7,7	100,0
1990	34,9	25,3	22,2	7,2	2,6	7,8	100,0
1991	33,1	25,3	21,7	7,9	2,6	9,4	100,0
1992	32,0	23,2	22,5	9,5	2,3	10,5	100,0
1993	28,4	24,0	25,1	8,5	3,2	10,8	100,0
1994	29,3	22,9	24,7	8,9	2,7	11,5	100,0
1995	27,6	22,5	26,5	9,1	3,0	11,2	100,0
1996	29,4	20,2	26,1	9,3	2,6	12,3	100,0
1997	28,4	20,7	26,0	9,0	3,4	12,4	100,0
Hommes							
1989	32,8	27,9	21,1	5,0	2,3	10,9	100,0
1990	30,1	27,1	22,9	6,1	3,0	10,8	100,0
1991	28,5	27,1	22,7	6,1	3,1	12,5	100,0
1992	27,7	24,0	24,0	7,4	2,8	14,1	100,0
1993	24,7	24,6	25,9	6,7	3,6	14,4	100,0
1994	26,6	22,8	25,9	6,8	2,9	15,0	100,0
1995	24,4	22,6	28,0	7,0	3,7	14,3	100,0
1996	26,3	20,9	26,9	7,1	2,9	15,9	100,0
1997	25,2	21,5	26,1	7,7	4,0	15,5	100,0
Femmes							
1989	41,3	26,4	19,6	6,4	1,2	5,0	100,0
1990	39,0	23,8	21,6	8,2	2,2	5,3	100,0
1991	37,0	23,8	20,8	9,5	2,1	6,7	100,0
1992	35,8	22,4	21,1	11,3	1,9	7,4	100,0
1993	31,5	23,4	24,5	10,0	2,8	7,7	100,0
1994	31,8	22,9	23,6	10,8	2,5	8,3	100,0
1995	30,5	22,4	25,2	10,9	2,4	8,6	100,0
1996	32,2	19,6	25,5	11,3	2,3	9,1	100,0
1997	31,3	20,0	25,9	10,2	2,9	9,7	100,0

(*) 15 ans et plus à partir de 1992.

Tableau 1.4.3. - POPULATION DE 14 ANS (*) ET PLUS SELON LE DIPLOME D'ENSEIGNEMENT OBTENU

REGION FLAMANDE

Années 1989 - 1997

ANNEES ET SEXE	Enseignement primaire ou non	Enseignement secondaire inférieur	Enseignement secondaire supérieur	Enseignement supérieur non universitaire de type court	Enseignement supérieur non universitaire de type long	Enseignement universitaire	Total
----------------	------------------------------	-----------------------------------	-----------------------------------	--	---	----------------------------	-------

Chiffres absolus (en milliers)

Hommes + Femmes

1989	1 763,4	1 383,3	1 030,3	353,9	67,3	162,4	4 760,6
1990	1 697,4	1 399,0	1 046,0	347,8	103,7	189,1	4 783,0
1991	1 605,0	1 395,5	1 119,7	368,7	117,7	197,4	4 804,0
1992	1 593,9	1 222,3	1 225,9	419,8	98,7	193,5	4 754,1
1993	1 531,8	1 178,7	1 282,3	454,6	116,3	217,2	4 780,9
1994	1 509,8	1 161,5	1 333,0	464,4	112,9	202,6	4 784,2
1995	1 519,0	1 103,1	1 365,9	501,4	108,0	230,9	4 828,4
1996	1 506,5	1 050,8	1 424,3	523,2	125,3	219,0	4 849,1
1997	1 499,1	1 046,8	1 438,9	512,4	137,5	239,0	4 873,8

Hommes

1989	732,1	747,0	539,0	147,8	45,6	119,1	2 330,6
1990	704,5	746,2	553,4	143,9	63,5	133,0	2 344,5
1991	672,9	731,6	589,4	154,8	70,3	135,1	2 354,1
1992	666,3	661,5	634,2	170,4	63,9	132,5	2 328,8
1993	642,7	626,8	670,8	178,1	73,8	149,8	2 342,0
1994	641,2	617,2	687,8	179,8	72,9	154,6	2 353,5
1995	640,3	585,2	710,8	199,4	71,5	158,0	2 365,0
1996	645,4	558,7	732,5	209,4	82,7	145,2	2 373,8
1997	640,1	555,2	752,4	199,8	82,5	156,0	2 386,0

Femmes

1989	1 031,3	636,3	491,3	206,1	21,7	43,3	2 430,0
1990	992,9	652,8	492,6	203,9	40,1	56,2	2 438,5
1991	932,1	663,9	530,3	213,9	47,3	62,4	2 449,9
1992	927,6	560,8	591,7	249,4	34,8	61,0	2 425,3
1993	889,1	551,9	611,5	276,4	42,5	67,5	2 438,9
1994	868,6	544,2	645,2	284,6	40,0	68,0	2 450,6
1995	878,7	518,0	655,1	302,1	36,6	72,9	2 463,4
1996	861,1	492,2	691,8	313,8	42,6	73,8	2 475,3
1997	859,0	491,6	686,4	312,7	55,1	83,0	2 487,7

Pourcentages

Hommes + Femmes

1989	37,0	29,1	21,6	7,4	1,4	3,4	100,0
1990	35,5	29,2	21,9	7,3	2,2	4,0	100,0
1991	33,4	29,0	23,3	7,7	2,5	4,1	100,0
1992	33,5	25,7	25,8	8,8	2,1	4,1	100,0
1993	32,0	24,7	26,8	9,5	2,4	4,5	100,0
1994	31,4	24,2	27,7	9,7	2,4	4,2	100,0
1995	31,5	22,8	28,3	10,4	2,2	4,8	100,0
1996	31,1	21,7	29,4	10,8	2,6	4,5	100,0
1997	30,8	21,5	29,5	10,5	2,8	4,9	100,0

Hommes

1989	31,4	32,1	23,1	6,3	2,0	5,1	100,0
1990	30,0	31,8	23,6	6,1	2,7	5,7	100,0
1991	28,6	31,1	25,0	6,6	3,0	5,7	100,0
1992	28,6	28,4	27,2	7,3	2,7	5,7	100,0
1993	27,4	26,8	28,6	7,6	3,2	6,4	100,0
1994	27,2	26,2	29,2	7,6	3,1	6,6	100,0
1995	27,1	24,7	30,1	8,4	3,0	6,7	100,0
1996	27,2	23,5	30,9	8,8	3,5	6,1	100,0
1997	26,8	23,3	31,5	8,4	3,5	6,5	100,0

Femmes

1989	42,4	26,2	20,2	8,5	0,9	1,8	100,0
1990	40,7	26,8	20,2	8,4	1,6	2,3	100,0
1991	38,0	27,1	21,6	8,7	1,9	2,5	100,0
1992	38,2	23,1	24,4	10,3	1,4	2,5	100,0
1993	36,5	22,6	25,1	11,3	1,7	2,8	100,0
1994	35,4	22,2	26,3	11,6	1,6	2,8	100,0
1995	35,7	21,0	26,6	12,3	1,5	3,0	100,0
1996	34,8	19,9	27,9	12,7	1,7	3,0	100,0
1997	34,5	19,8	27,6	12,6	2,2	3,3	100,0

(*) 15 ans et plus à partir de 1992.

Tableau 1.4.4. - POPULATION DE 14 ANS (*) ET PLUS SELON LE DIPLOME D'ENSEIGNEMENT OBTENU

REGION WALLONNE

Années 1989 - 1997

ANNEES ET SEXE	Ensei- gnement primaire ou non	Ensei- gnement secondaire inférieur	Ensei- gnement secondaire supérieur	Ensei- gnement supérieur non universitaire de type court	Ensei- gnement supérieur non universitaire de type long	Ensei- gnement universitaire	Total
Chiffres absolus (en milliers)							
Hommes + Femmes							
1989	1 023,4	827,8	475,7	207,4	36,7	105,5	2 676,5
1990	988,7	823,3	516,0	201,5	47,4	106,7	2 683,6
1991	940,9	790,3	563,2	215,6	63,8	113,4	2 687,2
1992	887,0	786,9	597,1	234,3	48,8	108,1	2 662,2
1993	899,4	770,7	599,0	230,2	57,9	117,5	2 674,7
1994	857,0	766,1	620,8	247,3	60,1	132,2	2 683,5
1995	814,3	778,4	673,1	227,3	71,4	126,6	2 691,1
1996	793,8	738,5	690,9	257,2	65,3	149,8	2 695,3
1997	746,9	737,5	708,3	265,3	76,5	167,3	2 701,8
Hommes							
1989	429,0	420,1	250,0	83,9	24,0	73,1	1 280,1
1990	414,5	417,6	277,6	78,0	25,0	74,9	1 287,6
1991	394,3	394,6	297,3	81,9	37,5	80,6	1 286,2
1992	378,0	388,1	314,2	92,3	26,7	74,7	1 274,0
1993	386,6	377,7	320,3	85,9	32,5	77,5	1 280,5
1994	364,0	376,3	336,9	89,5	33,1	85,2	1 285,0
1995	348,7	382,7	354,6	82,0	37,6	82,8	1 288,4
1996	338,8	366,7	358,2	93,6	34,8	97,6	1 289,7
1997	311,4	372,7	369,9	96,3	37,1	105,3	1 292,6
Femmes							
1989	594,4	407,7	225,7	123,4	12,7	32,4	1 396,3
1990	575,2	405,7	238,5	123,5	22,4	31,8	1 397,1
1991	546,6	395,7	265,9	133,7	26,3	32,8	1 401,0
1992	509,0	398,8	282,9	142,0	22,1	33,4	1 388,2
1993	512,8	393,0	278,7	144,3	25,4	40,0	1 394,2
1994	493,1	389,8	283,9	157,9	26,9	47,0	1 398,6
1995	465,6	395,7	318,5	145,3	33,8	43,7	1 402,7
1996	455,0	371,8	332,6	163,6	30,4	52,2	1 405,6
1997	435,4	364,9	338,4	169,0	39,4	62,0	1 409,1
Pourcentages							
Hommes + Femmes							
1989	38,2	30,9	17,8	7,8	1,4	3,9	100,0
1990	36,9	30,7	19,2	7,5	1,8	4,0	100,0
1991	35,0	29,4	21,0	8,0	2,4	4,2	100,0
1992	33,3	29,6	22,4	8,8	1,8	4,1	100,0
1993	33,6	28,8	22,4	8,6	2,2	4,4	100,0
1994	31,9	28,5	23,1	9,2	2,2	4,9	100,0
1995	30,3	28,9	25,0	8,4	2,7	4,7	100,0
1996	29,5	27,4	25,6	9,5	2,4	5,6	100,0
1997	27,6	27,3	26,2	9,8	2,8	6,2	100,0
Hommes							
1989	33,5	32,8	19,5	6,6	1,9	5,7	100,0
1990	32,2	32,4	21,6	6,1	1,9	5,8	100,0
1991	30,7	30,7	23,1	6,4	2,9	6,3	100,0
1992	29,7	30,4	24,7	7,2	2,1	5,9	100,0
1993	30,2	29,5	25,0	6,7	2,5	6,1	100,0
1994	28,3	29,3	26,2	7,0	2,6	6,6	100,0
1995	27,1	29,7	27,5	6,4	2,9	6,4	100,0
1996	26,3	28,4	27,8	7,3	2,7	7,6	100,0
1997	24,1	28,8	28,6	7,5	2,9	8,1	100,0
Femmes							
1989	42,6	29,2	16,2	8,8	0,9	2,3	100,0
1990	41,2	29,0	17,1	8,8	1,6	2,3	100,0
1991	39,0	28,2	19,0	9,6	1,9	2,3	100,0
1992	36,7	28,7	20,4	10,2	1,6	2,4	100,0
1993	36,8	28,2	20,0	10,4	1,8	2,9	100,0
1994	35,3	27,9	20,3	11,3	1,9	3,4	100,0
1995	33,2	28,2	22,7	10,4	2,4	3,1	100,0
1996	32,4	26,5	23,7	11,6	2,2	3,7	100,0
1997	30,9	25,9	24,0	12,0	2,8	4,4	100,0

(*) 15 ans et plus à partir de 1992.

Tableau 1.5.1. - TAUX D'ACTIVITE, C.A.D. POURCENTAGE DES FORCES DE TRAVAIL (personnes avec un emploi et chômeurs BIT) PAR RAPPORT A LA POPULATION EN AGE DE TRAVAILLER

LE ROYAUME

Années 1989 - 1997

ANNEES ET SEXE	Groupes d'âges											Total général
	14 à 19 ans (*)	20 à 24 ans	25 à 29 ans	30 à 34 ans	35 à 39 ans	40 à 44 ans	45 à 49 ans	50 à 54 ans	55 à 59 ans	60 à 64 ans	65 ans et plus	
Chiffres en %												
Hommes + Femmes												
1989	7,6	59,0	85,1	85,0	81,4	76,5	68,6	53,9	34,2	12,1	1,0	47,4
1990	7,4	58,0	85,9	83,4	81,5	76,8	70,0	53,5	32,5	11,2	1,0	47,2
1991	7,5	59,5	86,1	84,9	83,2	78,1	71,3	55,8	33,6	10,5	1,0	48,2
1992	8,0	60,7	87,1	86,6	84,2	78,7	72,3	56,5	34,2	12,6	1,3	49,9
1993	7,3	57,0	86,8	86,8	83,3	80,5	72,8	56,2	34,0	11,8	1,3	49,5
1994	7,7	58,8	87,2	86,9	85,0	80,0	74,1	58,3	36,3	11,3	1,3	50,2
1995	6,9	57,6	87,4	86,4	84,8	80,7	74,3	62,2	37,0	11,7	1,5	50,4
1996	7,0	56,7	88,3	87,2	85,5	81,8	75,3	61,1	34,6	11,3	1,5	50,4
1997	6,5	56,3	88,1	87,9	85,5	81,7	75,2	63,0	35,2	11,2	1,2	50,4
Hommes												
1989	8,3	61,1	92,0	96,4	95,5	95,6	91,5	79,2	52,7	21,4	1,8	60,0
1990	8,0	58,4	93,5	96,0	95,0	94,5	91,9	76,6	50,1	19,3	1,9	60,3
1991	8,1	59,6	92,7	95,6	95,6	94,2	92,5	80,3	50,4	18,1	1,9	59,8
1992	8,8	59,7	93,2	96,2	95,7	94,2	92,1	79,4	50,6	20,9	2,2	61,1
1993	8,0	58,1	91,8	95,7	94,3	94,4	90,3	77,4	49,0	19,3	2,0	60,1
1994	9,2	61,4	92,6	95,2	95,7	93,2	91,5	79,8	51,1	18,1	2,3	61,0
1995	8,6	60,2	93,0	94,9	95,3	93,3	91,0	82,3	53,1	18,5	2,3	61,1
1996	8,6	60,6	92,9	94,9	95,8	93,8	91,6	81,4	49,5	18,0	2,4	60,8
1997	7,8	60,4	93,0	95,5	95,2	93,7	90,5	81,6	49,2	18,4	1,9	60,6
Femmes												
1989	6,9	56,9	77,9	73,1	66,7	56,7	45,4	29,2	16,6	3,8	0,5	35,6
1990	6,8	57,5	78,1	70,3	67,5	58,4	47,8	30,8	15,5	3,9	0,5	35,9
1991	6,9	59,5	79,2	73,9	70,3	61,5	49,7	31,6	17,5	3,7	0,4	37,4
1992	7,2	61,7	80,9	76,6	72,4	62,6	52,1	34,0	18,5	5,2	0,7	39,3
1993	6,6	55,7	81,7	77,6	72,0	66,1	54,9	35,2	19,6	4,9	0,9	39,6
1994	6,1	56,1	81,6	78,3	73,9	66,4	56,3	36,9	22,0	5,0	0,7	40,1
1995	5,0	54,9	81,6	77,6	74,0	67,7	57,1	42,0	21,5	5,4	1,0	40,4
1996	5,3	52,7	83,6	79,2	74,9	69,5	58,6	40,7	20,2	5,1	0,8	40,6
1997	5,1	52,2	83,0	79,9	75,6	69,4	59,5	44,2	21,8	4,6	0,7	40,9

(*) A partir de 1992: 15 à 19 ans.

Tableau 1.5.2. - TAUX D'ACTIVITE, C.A.D. POURCENTAGE DES FORCES DE TRAVAIL (personnes avec un emploi et chômeurs BIT) PAR RAPPORT A LA POPULATION EN AGE DE TRAVAILER

REGION DE BRUXELLES-CAPITALE

Années 1989 - 1997

ANNEES ET SEXE	Groupes d'âges											
	14 à 19 ans (*)	20 à 24 ans	25 à 29 ans	30 à 34 ans	35 à 39 ans	40 à 44 ans	45 à 49 ans	50 à 54 ans	55 à 59 ans	60 à 64 ans	65 ans et plus	Total général
Chiffres en %												
Hommes + Femmes												
1989	6,8	45,4	74,3	80,4	78,8	74,5	71,0	57,0	42,1	16,6	1,1	44,4
1990	6,7	41,0	81,4	78,2	80,2	79,0	68,4	59,9	39,9	15,6	1,1	45,0
1991	3,8	49,0	82,8	80,7	82,8	80,0	75,4	58,6	43,5	15,6	0,9	46,9
1992	7,0	47,5	80,5	83,6	81,1	79,7	76,8	60,9	39,1	17,3	1,9	48,0
1993	8,7	46,3	79,8	86,1	83,4	83,4	78,5	70,0	46,5	18,1	1,4	50,0
1994	6,3	48,0	81,8	82,2	84,0	79,3	78,8	66,2	45,5	17,3	2,4	49,6
1995	3,9	46,1	78,7	81,4	79,2	81,5	75,4	70,7	48,7	16,1	1,6	48,9
1996	4,5	40,6	80,3	82,0	80,2	83,5	79,6	71,2	45,8	15,1	2,1	49,2
1997	4,2	46,0	79,8	86,8	83,9	80,2	79,1	70,7	41,8	18,9	1,4	50,2
Hommes												
1989	8,9	47,9	77,8	90,0	93,5	92,5	88,0	72,5	58,3	31,2	2,4	56,3
1990	8,1	44,4	84,8	94,3	92,6	92,6	85,4	76,8	35,6	26,8	2,1	56,8
1991	3,9	50,6	85,5	92,0	94,3	93,9	90,8	78,0	61,5	26,9	1,9	58,1
1992	8,9	48,1	85,1	93,4	91,9	90,0	89,8	80,4	53,9	30,1	3,1	58,9
1993	10,9	46,8	82,0	92,6	93,1	91,7	89,0	82,0	61,7	31,0	2,3	59,5
1994	8,0	53,9	86,9	92,8	94,5	88,6	90,5	84,3	55,0	26,1	4,1	60,4
1995	5,7	51,1	82,9	89,9	88,5	92,4	88,4	81,1	64,3	26,4	3,0	59,3
1996	4,4	42,5	85,5	90,0	92,6	93,9	88,0	80,9	58,6	23,8	3,8	58,9
1997	4,5	50,3	85,0	95,2	93,6	90,4	89,8	79,8	53,1	31,1	2,3	60,0
Femmes												
1989	4,7	42,9	70,8	70,9	64,2	57,0	54,8	42,4	27,4	4,5	0,4	34,1
1990	5,2	37,8	78,0	62,3	67,9	65,8	52,1	43,9	25,7	6,2	0,6	34,8
1991	3,6	47,4	80,1	69,5	71,4	66,5	60,9	40,2	26,9	6,3	0,4	37,1
1992	5,1	47,0	75,8	73,7	70,4	69,8	64,2	42,5	25,5	6,6	1,3	38,5
1993	6,6	45,8	77,6	79,7	73,7	75,3	68,5	58,6	32,6	7,1	0,9	41,8
1994	4,5	42,2	76,6	71,3	73,6	70,3	67,6	48,9	36,6	9,8	1,5	40,2
1995	2,1	41,2	74,5	72,7	69,9	70,7	62,8	60,8	34,2	7,2	0,9	39,7
1996	4,6	38,8	75,0	73,6	67,8	73,3	71,6	62,0	33,9	7,4	1,1	40,8
1997	3,9	41,9	74,6	78,0	74,2	70,2	68,9	62,0	31,3	8,2	0,9	41,6

(*) A partir de 1992: 15 à 19 ans.

Tableau 1.5.3. - TAUX D'ACTIVITE, C.A.D. POURCENTAGE DES FORCES DE TRAVAIL (personnes avec un emploi et chômeurs BIT) PAR RAPPORT A LA POPULATION EN AGE DE TRAVAILLER

REGION FLAMANDE

Années 1989 - 1997

ANNEES ET SEXE	Groupes d'âges											Total général
	14 à 19 ans (*)	20 à 24 ans	25 à 29 ans	30 à 34 ans	35 à 39 ans	40 à 44 ans	45 à 49 ans	50 à 54 ans	55 à 59 ans	60 à 64 ans	65 ans et plus	
Chiffres en %												
Hommes + Femmes												
1989	8,3	62,3	87,5	86,7	81,6	75,5	68,3	53,3	34,1	11,2	0,9	48,6
1990	7,5	61,1	87,6	84,6	82,2	75,9	70,5	52,7	32,0	10,0	0,8	48,2
1991	7,4	62,5	88,0	86,2	83,1	78,1	71,0	55,4	32,8	9,6	0,6	49,1
1992	8,3	63,8	89,4	88,0	85,1	78,1	72,1	56,7	34,8	12,1	0,9	51,0
1993	6,9	60,6	89,1	88,4	84,4	80,7	72,9	55,0	32,9	10,7	1,3	50,5
1994	7,7	62,7	89,2	88,4	86,0	80,3	73,8	56,7	35,0	10,8	1,2	51,1
1995	7,4	61,8	89,9	87,8	86,2	81,7	74,6	61,6	35,9	11,3	1,5	51,5
1996	7,9	62,1	91,0	89,0	87,3	82,3	74,8	60,4	32,8	11,0	1,4	51,4
1997	7,4	60,0	90,8	90,0	86,7	82,5	74,8	61,6	35,0	9,6	0,9	51,2
Hommes												
1989	8,7	63,9	94,1	97,8	96,3	96,6	93,5	82,5	54,8	20,3	1,5	61,7
1990	7,4	60,5	95,3	96,8	96,4	95,7	93,4	79,4	51,6	17,9	1,6	60,7
1991	7,5	61,9	93,9	96,7	96,5	95,6	93,4	82,2	51,3	16,8	1,2	60,9
1992	8,3	62,4	94,9	97,4	96,9	95,3	93,4	82,6	53,1	20,4	1,7	62,6
1993	6,8	60,1	93,8	96,7	95,4	96,2	92,5	79,4	48,5	17,6	1,8	61,2
1994	8,5	65,4	94,2	95,9	96,7	93,9	91,9	80,6	51,0	18,0	2,0	61,9
1995	9,5	64,3	94,9	96,5	96,5	94,1	91,5	85,1	53,1	17,9	2,2	62,2
1996	9,6	66,4	95,5	96,4	97,1	95,0	92,8	82,9	48,9	18,0	2,2	62,1
1997	8,4	62,9	95,2	97,0	95,8	95,7	91,1	83,2	50,8	15,9	1,5	61,3
Femmes												
1989	7,8	60,7	80,5	74,9	66,1	53,4	42,5	24,1	14,0	2,8	0,5	36,0
1990	7,7	61,7	79,5	71,7	67,2	55,0	46,7	26,0	13,0	2,8	0,2	36,2
1991	7,3	63,2	81,9	75,2	69,0	59,7	47,7	28,5	14,7	2,8	0,2	37,8
1992	8,4	65,2	83,6	78,1	72,8	60,0	49,9	30,7	16,9	4,4	0,3	39,9
1993	6,9	60,3	84,2	79,8	73,0	64,4	51,2	30,4	17,5	4,2	0,5	40,2
1994	6,9	60,0	84,0	80,5	74,8	66,1	55,0	32,5	19,3	4,1	0,6	40,8
1995	5,3	59,3	84,6	78,8	75,5	68,6	57,0	37,6	18,9	5,1	0,9	41,2
1996	6,1	57,7	86,3	81,4	77,0	68,9	56,1	37,3	16,8	4,4	0,8	41,2
1997	6,2	57,0	86,3	82,8	77,3	68,7	57,7	39,3	19,2	3,6	0,5	41,5

(*) A partir de 1992: 15 à 19 ans.

Tableau 1.5.4. - TAUX D'ACTIVITE, C.A.D. POURCENTAGE DES FORCES DE TRAVAIL (personnes avec un emploi et chômeurs BIT) PAR RAPPORT A LA POPULATION EN AGE DE TRAVAILLER

REGION WALLONNE

Années 1989 - 1997

ANNEES ET SEXE	Groupes d'âges												
	14 à 19 ans (*)	20 à 24 ans	25 à 29 ans	30 à 34 ans	35 à 39 ans	40 à 44 ans	45 à 49 ans	50 à 54 ans	55 à 59 ans	60 à 64 ans	65 ans et plus	Total général	
Chiffres en %													
Hommes + Femmes													
1989	6,7	57,0	84,1	83,3	81,8	78,7	68,3	54,2	32,0	12,4	1,2	46,2	
1990	7,3	57,3	84,3	82,7	80,8	77,7	69,6	53,0	31,2	12,0	1,4	46,2	
1991	8,6	57,3	83,5	83,9	83,5	77,7	70,6	55,7	32,2	10,8	1,6	47,0	
1992	7,8	58,9	85,1	84,8	83,6	79,3	71,5	54,8	31,7	12,3	1,7	48,3	
1993	7,7	53,6	84,9	83,8	81,3	79,4	70,9	54,4	32,5	12,0	1,4	47,6	
1994	7,9	55,1	85,4	85,5	83,4	79,7	73,3	59,0	36,1	10,4	1,3	48,8	
1995	6,7	53,8	85,8	85,2	83,9	78,8	73,4	60,8	35,9	11,1	1,6	48,8	
1996	6,0	52,4	86,3	85,3	83,8	80,6	75,1	59,4	35,0	10,7	1,4	48,9	
1997	5,4	53,3	85,9	84,0	83,8	80,7	74,9	63,5	34,0	12,4	1,6	49,1	
Hommes													
1989	7,6	59,8	92,5	95,8	94,6	94,7	88,6	74,5	47,1	20,5	2,2	58,0	
1990	8,9	58,5	92,8	95,0	93,2	93,0	90,8	70,8	45,8	19,8	2,2	57,5	
1991	10,1	58,1	92,8	94,7	94,4	91,9	91,1	77,1	45,5	18,1	2,9	58,4	
1992	9,7	58,0	92,6	94,7	94,8	93,3	90,1	72,6	44,8	19,3	2,8	59,1	
1993	9,3	56,4	91,1	94,5	92,6	91,9	86,3	72,1	46,1	19,4	2,3	58,3	
1994	10,6	56,6	91,6	94,6	94,3	93,4	91,0	76,8	50,1	16,3	2,4	59,6	
1995	7,8	55,9	92,8	93,3	95,0	92,0	90,9	77,0	49,8	17,6	2,3	59,4	
1996	7,9	56,1	90,6	93,5	94,3	91,6	90,5	78,4	48,0	16,4	2,4	59,1	
1997	7,4	59,1	91,7	92,7	94,6	90,9	89,6	79,1	44,6	20,1	2,7	59,4	
Femmes													
1989	5,8	54,1	75,4	70,5	68,6	62,4	48,1	34,9	17,9	5,2	0,5	35,4	
1990	5,6	56,0	75,5	70,1	67,9	62,0	48,5	36,1	17,6	5,1	1,0	35,7	
1991	7,0	56,4	73,8	72,8	72,3	63,0	50,2	35,1	19,8	4,3	0,8	36,7	
1992	5,8	59,9	77,4	74,7	72,2	64,9	52,8	37,8	19,7	6,0	0,9	38,5	
1993	6,1	50,6	78,4	72,9	69,8	66,5	55,2	37,3	19,8	5,5	0,9	37,8	
1994	5,1	53,6	79,0	76,3	72,3	65,7	55,4	41,8	23,1	5,1	0,6	38,9	
1995	5,4	51,5	78,6	77,0	72,6	65,2	55,7	44,9	22,9	5,4	1,0	39,1	
1996	3,9	48,7	81,7	76,8	73,2	69,5	59,4	40,8	22,9	5,7	0,8	39,5	
1997	3,4	47,3	79,8	75,2	72,8	70,5	59,9	48,1	23,9	5,4	0,9	39,7	

(*) A partir de 1992: 15 à 19 ans.

**Tableau 1.6.1. - POPULATION ACTIVE AVEC EMPLOI A TEMPS PARTIEL PAR RAPPORT
AUX PERSONNES ACTIVES AVEC UN EMPLOI PAR GROUPES D'AGES**

LE ROYAUME

Années 1989 - 1997

ANNEES ET SEXE	Groupes d'âges											
	14 à 19 ans (*)	20 à 24 ans	25 à 29 ans	30 à 34 ans	35 à 39 ans	40 à 44 ans	45 à 49 ans	50 à 54 ans	55 à 59 ans	60 à 64 ans	65 ans et plus	Total général

Chiffres en %

Hommes + Femmes

1989	21,3	11,2	11,2	11,8	10,3	8,7	8,2	7,6	7,8	6,0	24,4	10,2
1990	23,9	12,0	11,9	12,6	11,8	9,5	9,3	7,1	7,0	8,0	15,9	10,9
1991	27,0	11,8	12,7	13,3	12,8	11,1	8,6	9,6	8,2	7,5	17,7	11,7
1992	28,2	13,0	12,3	14,0	13,6	11,7	10,0	9,9	9,7	8,9	17,4	12,4
1993	28,8	12,6	12,2	15,4	13,7	13,5	10,4	9,1	9,2	7,8	18,1	12,7
1994	26,9	11,9	12,6	15,1	14,1	13,2	10,9	9,7	10,8	9,4	14,8	12,8
1995	28,3	13,3	12,0	16,0	15,8	13,6	12,3	10,4	11,2	9,0	22,3	13,6
1996	34,5	13,6	12,5	16,1	15,4	14,6	12,0	11,7	11,4	11,1	26,3	14,0
1997	32,2	14,9	12,4	16,0	17,0	15,8	13,3	11,6	11,9	12,3	28,5	14,7

Hommes

1989	18,7	2,6	1,7	1,3	0,8	0,7	0,7	1,0	2,0	3,3	21,4	1,6
1990	19,6	3,9	1,9	1,8	1,3	0,6	1,0	1,9	1,6	2,9	11,6	2,0
1991	23,3	3,3	2,1	1,3	1,2	1,0	0,8	1,8	1,9	4,0	20,9	2,0
1992	26,2	3,9	2,0	1,2	1,4	1,4	0,9	1,8	2,3	4,6	17,5	2,1
1993	25,9	4,2	2,1	1,8	1,5	1,6	1,5	1,4	2,8	3,4	14,9	2,2
1994	25,2	4,1	2,7	1,9	2,0	1,6	1,6	2,2	2,7	7,1	11,4	2,6
1995	27,9	5,8	2,9	2,4	2,1	1,5	1,4	2,2	2,8	5,9	22,0	2,8
1996	30,2	6,2	3,4	2,3	1,6	1,6	1,6	1,8	3,5	5,6	25,1	3,0
1997	30,1	6,6	3,7	2,5	2,5	2,0	1,7	2,1	3,5	7,6	27,2	3,3

Femmes

1989	25,1	21,9	24,2	27,8	25,8	23,5	24,3	26,0	25,7	19,3	31,5	24,9
1990	29,8	21,4	25,3	29,3	28,3	25,3	26,2	20,3	23,9	30,0	25,3	25,8
1991	31,6	21,3	26,4	30,4	30,4	28,1	24,2	29,5	25,7	22,8	9,2	27,3
1992	31,0	22,6	25,2	32,0	31,2	28,7	27,1	29,3	29,8	24,4	17,0	28,1
1993	32,6	22,0	24,7	33,7	31,4	31,9	26,3	26,6	24,8	23,2	22,9	28,5
1994	29,8	21,1	24,9	32,9	31,6	30,9	26,7	26,6	29,4	16,7	22,7	28,3
1995	28,9	22,3	23,4	34,2	35,1	31,6	30,8	27,5	31,3	18,7	22,8	29,8
1996	43,3	23,2	23,8	33,9	34,7	33,5	29,5	32,2	30,1	28,9	28,9	30,5
1997	36,2	25,8	23,0	33,4	36,8	35,6	32,1	29,6	30,2	29,5	31,2	31,4

(*) A partir de 1992: 15 à 19 ans.

**Tableau 1.6.2. - POPULATION ACTIVE AVEC EMPLOI A TEMPS PARTIEL PAR RAPPORT
AUX PERSONNES ACTIVES AVEC UN EMPLOI PAR GROUPES D'AGES**

REGION DE BRUXELLES-CAPITALE

Années 1989 - 1997

ANNEES ET SEXE	Groupes d'âges											
	14 à 19 ans (*)	20 à 24 ans	25 à 29 ans	30 à 34 ans	35 à 39 ans	40 à 44 ans	45 à 49 ans	50 à 54 ans	55 à 59 ans	60 à 64 ans	65 ans et plus	Total général

Chiffres en %

Hommes + Femmes

1989	34,3	9,7	6,5	8,0	7,8	3,4	7,9	5,1	6,6	4,0	25,0	7,2
1990	41,2	18,6	11,6	8,6	9,8	9,4	11,4	8,6	10,5	11,8	14,8	11,0
1991	50,0	14,0	12,4	12,2	11,6	8,9	9,6	8,0	7,0	5,8	18,9	10,9
1992	26,2	18,4	13,6	14,3	11,5	9,8	10,9	9,9	13,9	13,0	42,5	13,0
1993	40,7	15,4	12,6	11,8	12,5	13,1	9,1	7,6	8,9	8,6	16,5	11,7
1994	55,1	15,1	12,8	11,8	11,7	12,5	8,3	8,0	11,1	10,0	19,5	11,8
1995	54,7	16,3	11,4	13,4	14,5	11,0	9,1	9,5	10,1	8,0	29,4	12,1
1996	53,7	20,1	14,2	13,1	11,3	11,1	10,1	13,9	11,9	6,9	27,7	12,9
1997	66,8	21,3	12,5	11,7	16,2	13,6	11,5	11,6	6,8	15,9	41,0	13,5

Hommes

1989	23,5	8,7	1,0	3,0	2,3	0,8	0,9	-	0,9	2,4	19,3	2,4
1990	26,6	11,8	4,1	3,7	3,0	-	2,0	2,7	-	4,9	14,0	3,5
1991	50,0	5,2	5,8	3,1	2,1	1,9	1,3	1,3	2,1	2,9	19,1	3,2
1992	31,3	6,5	6,5	4,8	2,4	2,6	0,7	2,2	2,0	6,6	47,4	4,3
1993	41,1	11,3	6,4	2,9	2,6	3,7	1,3	1,7	2,8	4,1	13,4	4,1
1994	50,6	12,0	6,6	6,4	4,0	2,9	2,2	4,0	2,3	8,7	11,0	5,4
1995	56,8	8,2	5,0	4,2	5,0	2,5	1,7	1,2	1,4	4,7	10,1	3,9
1996	42,7	14,0	8,6	5,4	3,5	4,4	4,5	3,0	2,3	1,5	19,6	5,5
1997	50,0	14,9	8,0	5,9	5,2	5,3	3,9	2,8	0,8	6,8	46,5	6,2

Femmes

1989	55,5	10,8	12,6	14,6	15,9	7,4	18,7	13,1	17,3	13,3	41,0	14,0
1990	71,4	26,6	19,7	16,6	19,5	22,0	25,3	17,5	29,2	34,9	16,4	21,5
1991	50,0	23,4	19,6	23,5	24,4	18,7	21,2	20,5	18,3	15,8	18,1	21,4
1992	14,3	28,4	21,5	27,2	23,8	18,5	24,8	23,9	36,7	37,5	35,7	24,5
1993	40,0	19,1	19,1	22,1	26,3	24,6	19,4	15,6	19,2	25,0	21,7	21,4
1994	62,9	18,7	19,7	18,9	22,0	24,8	16,0	15,0	24,5	12,7	32,5	20,2
1995	49,8	24,4	18,2	25,0	27,4	22,4	19,1	19,8	25,0	18,3	69,7	22,8
1996	60,0	26,5	21,0	22,1	22,2	19,9	17,0	27,0	27,0	22,3	45,3	22,3
1997	79,8	30,1	17,7	19,4	29,0	23,9	21,0	22,4	16,1	43,2	32,7	22,9

(*) A partir de 1992: 15 à 19 ans.

**Tableau 1.6.3. - POPULATION ACTIVE AVEC EMPLOI A TEMPS PARTIEL PAR RAPPORT
AUX PERSONNES ACTIVES AVEC UN EMPLOI PAR GROUPES D'AGES**

REGION FLAMANDE

Années 1989 - 1997

ANNEES ET SEXE	Groupes d'âges											
	14 à 19 ans (*)	20 à 24 ans	25 à 29 ans	30 à 34 ans	35 à 39 ans	40 à 44 ans	45 à 49 ans	50 à 54 ans	55 à 59 ans	60 à 64 ans	65 ans et plus	Total général

Chiffres en %

Hommes + Femmes

1989	17,4	10,0	11,2	12,4	10,7	9,5	8,0	6,6	6,9	2,6	19,8	10,0
1990	17,5	10,0	10,2	13,4	12,0	10,2	9,2	6,8	5,8	4,3	4,7	10,4
1991	18,3	9,4	12,0	13,3	13,2	11,8	8,4	10,1	8,4	6,8	15,0	11,4
1992	22,3	10,4	11,6	13,5	13,1	12,1	9,1	9,1	8,2	6,6	5,1	11,5
1993	22,5	10,7	10,8	15,8	14,5	13,7	10,1	8,2	8,3	6,6	14,9	12,3
1994	20,9	9,3	11,8	15,2	14,4	14,2	11,4	10,3	10,4	7,7	8,7	12,7
1995	22,6	11,0	10,7	16,4	16,9	14,4	12,7	10,5	11,2	7,5	12,9	13,5
1996	33,1	12,7	11,2	16,7	16,2	15,5	12,5	11,7	10,3	12,2	22,6	14,1
1997	28,7	13,1	10,8	16,1	17,2	16,6	14,2	10,9	11,0	8,7	25,0	14,4

Hommes

1989	14,8	1,3	1,6	1,1	0,7	0,7	0,4	0,8	2,0	0,9	13,7	1,3
1990	15,0	1,9	0,7	1,7	1,0	0,6	0,9	2,1	1,6	1,4	1,6	1,4
1991	13,2	2,0	1,5	1,0	1,3	0,7	1,0	2,4	1,6	3,4	19,2	1,6
1992	16,5	3,1	1,2	0,7	1,1	0,9	1,0	1,5	1,9	3,3	4,5	1,5
1993	15,6	2,5	1,3	1,7	1,5	1,3	1,3	1,3	2,3	3,5	13,3	1,8
1994	19,0	2,0	1,7	1,4	1,5	1,7	1,4	2,1	3,0	6,7	10,3	2,0
1995	23,7	3,4	2,1	2,2	2,0	1,5	1,3	2,4	3,1	5,5	15,4	2,5
1996	28,4	5,4	2,6	2,2	1,4	1,1	1,4	1,5	4,3	7,4	20,5	2,7
1997	26,6	5,3	2,2	2,0	2,3	1,5	1,4	1,9	4,1	6,4	20,1	2,7

Femmes

1989	20,8	20,5	24,0	29,8	28,1	27,3	25,8	27,5	25,6	13,9	33,4	25,8
1990	20,6	19,1	23,2	31,3	29,6	28,9	27,4	21,8	22,8	21,7	18,1	26,0
1991	24,0	17,3	25,7	30,8	32,0	31,8	24,5	33,1	31,6	25,2	-	27,6
1992	28,3	18,1	24,4	31,6	30,9	32,0	26,1	29,9	28,9	20,6	6,8	27,4
1993	29,6	19,6	22,4	34,6	33,6	34,0	27,2	27,3	24,5	17,9	17,0	28,5
1994	23,5	17,5	24,3	33,8	33,1	34,1	29,3	31,8	30,2	11,4	5,0	29,0
1995	20,2	19,8	21,4	35,6	38,1	33,6	32,6	30,6	34,1	14,0	8,7	30,4
1996	42,6	21,9	21,7	35,6	37,3	37,2	32,4	35,6	27,8	30,6	27,0	31,7
1997	32,4	22,3	21,0	34,2	37,5	39,1	36,3	30,9	29,0	18,5	37,1	31,8

(*) A partir de 1992: 15 à 19 ans.

**Tableau 1.6.4. - POPULATION ACTIVE AVEC EMPLOI A TEMPS PARTIEL PAR RAPPORT
AUX PERSONNES ACTIVES AVEC UN EMPLOI PAR GROUPES D'AGES**

REGION WALLONNE

Années 1989 - 1997

ANNEES ET SEXE	Groupes d'âges											
	14 à 19 ans (*)	20 à 24 ans	25 à 29 ans	30 à 34 ans	35 à 39 ans	40 à 44 ans	45 à 49 ans	50 à 54 ans	55 à 59 ans	60 à 64 ans	65 ans et plus	Total général

Chiffres en %

Hommes + Femmes

1989	28,5	14,7	12,7	11,8	10,2	8,7	8,8	10,4	10,2	12,0	30,1	11,3
1990	33,5	15,2	15,5	12,0	11,9	8,4	9,1	7,2	8,1	11,8	26,6	11,8
1991	39,5	17,0	14,2	13,6	12,4	10,4	8,9	9,0	8,2	9,3	19,3	12,6
1992	41,5	17,8	13,6	15,0	14,9	11,5	11,3	11,7	11,5	11,2	19,6	13,9
1993	37,1	16,7	15,2	15,7	12,4	13,1	11,4	11,5	11,1	9,4	23,6	13,8
1994	35,0	17,7	14,3	15,7	14,3	11,4	10,6	9,1	11,4	12,4	21,6	13,5
1995	37,9	18,8	14,9	15,9	13,8	12,7	12,4	10,6	11,5	12,3	35,0	14,2
1996	35,7	14,8	14,8	15,6	14,7	13,7	11,8	11,0	13,3	10,4	31,7	14,1
1997	40,1	17,9	16,1	17,2	16,9	14,8	12,0	12,9	15,4	16,4	28,5	15,6

Hommes

1989	27,0	4,4	2,0	1,0	0,6	0,6	1,1	1,8	2,4	7,9	31,7	2,1
1990	26,2	6,9	3,8	1,4	1,2	0,9	1,0	1,1	2,2	4,6	23,9	2,7
1991	35,8	5,8	2,4	1,3	0,9	1,4	0,5	0,7	2,5	5,5	22,6	2,5
1992	40,0	5,1	2,5	1,1	1,6	1,8	0,8	2,4	3,6	6,2	21,9	2,8
1993	36,4	6,5	2,7	1,7	1,3	1,6	1,8	1,5	3,6	2,8	17,6	2,7
1994	31,6	7,1	3,7	1,8	2,5	1,2	1,8	1,8	2,2	7,4	13,1	2,9
1995	34,1	11,4	3,9	2,2	1,6	1,4	1,4	2,0	2,5	7,1	37,3	3,3
1996	34,0	6,7	3,7	1,8	1,5	1,9	1,2	2,0	2,1	3,2	34,9	2,9
1997	39,0	7,5	5,7	2,8	2,1	2,2	1,7	2,3	2,7	9,8	29,7	3,7

Femmes

1989	31,8	28,2	28,4	28,2	24,7	22,0	23,6	28,9	29,7	25,4	26,2	26,1
1990	47,7	26,1	31,8	28,7	28,5	20,7	24,2	19,2	23,0	35,8	30,5	26,8
1991	45,1	31,1	30,8	31,7	29,2	24,9	24,9	26,9	20,4	23,0	12,0	28,6
1992	45,2	31,8	28,5	34,1	33,8	26,7	29,6	30,9	28,6	25,1	15,1	30,7
1993	38,4	29,7	31,6	35,5	28,7	30,6	27,1	30,5	27,9	29,6	33,3	30,8
1994	46,1	31,4	28,1	35,1	31,3	26,9	25,6	22,4	30,0	26,1	43,8	29,5
1995	44,3	28,8	30,0	33,8	31,1	30,4	30,9	25,5	29,6	27,1	31,6	30,7
1996	40,0	26,1	29,6	33,8	32,6	30,5	28,7	28,4	34,7	28,6	25,4	30,8
1997	43,6	35,1	29,7	36,0	37,7	32,3	28,4	30,1	37,0	37,7	26,0	33,1

(*) A partir de 1992: 15 à 19 ans.

Tableau 1.7.1. - HORAIRE HEBDOMADAIRE HABITUEL DE LA POPULATION AYANT UN EMPLOI (*)

LE ROYAUME

Années 1989 - 1997

ANNEES ET SEXE	Horaire hebdomadaire habituel											
	1 à 10 heures	11 à 20 heures	21 à 30 heures	31 à 32 heures	33 à 34 heures	35 à 36 heures	37 à 38 heures	39 à 40 heures	41 heures et plus	Total	Très variable	Total général
Chiffres absolus (en milliers)												
Hommes + Femmes												
1989	40,4	254,4	221,0	32,8	7,3	118,3	1 480,4	774,7	465,7	3 395,0	200,0	3 595,0
1990	29,7	280,4	233,3	36,6	5,8	133,6	1 565,2	658,0	493,0	3 435,6	201,2	3 636,9
1991	37,1	311,3	253,8	33,6	8,3	134,4	1 569,0	719,5	449,9	3 516,9	213,6	3 730,6
1992	32,3	307,3	262,4	35,5	12,6	149,4	1 549,7	732,2	459,5	3 540,9	231,8	3 772,7
1993	32,9	313,3	265,1	42,5	9,2	163,6	1 535,7	671,6	390,1	3 424,0	321,5	3 745,5
1994	32,9	319,8	256,0	44,4	9,9	167,3	1 534,7	670,0	420,5	3 455,5	294,3	3 749,8
1995	33,3	320,0	272,9	44,5	14,1	162,6	1 521,1	685,2	459,1	3 512,8	281,8	3 794,6
1996	35,9	326,0	272,6	51,9	14,6	169,5	1 456,0	696,7	432,2	3 455,4	336,4	3 791,8
1997	41,1	334,0	278,5	62,0	11,5	168,2	1 526,4	671,5	435,4	3 528,6	310,6	3 839,2
Hommes												
1989	5,9	32,0	67,6	9,4	1,4	66,2	1 020,6	573,8	345,4	2 122,4	148,4	2 270,8
1990	4,7	40,3	68,9	10,6	1,4	76,4	1 079,4	484,8	359,5	2 126,0	146,2	2 272,2
1991	5,5	46,9	73,9	8,6	3,5	76,3	1 067,7	521,4	333,3	2 137,1	158,3	2 295,4
1992	4,1	36,8	65,5	8,3	4,4	84,0	1 056,1	527,5	335,3	2 122,0	165,6	2 287,6
1993	5,2	39,2	66,4	8,8	2,1	94,0	1 027,7	491,4	284,6	2 019,4	229,4	2 248,8
1994	4,6	47,5	60,7	10,1	3,1	90,4	1 019,7	495,6	311,6	2 043,3	210,4	2 253,7
1995	5,6	45,4	64,8	12,2	4,7	92,6	1 019,8	499,6	332,1	2 076,9	198,2	2 275,2
1996	6,3	46,9	61,9	11,8	4,6	94,9	974,5	516,8	312,5	2 030,2	238,9	2 269,1
1997	7,1	47,8	62,5	14,2	3,7	97,9	1 026,8	486,2	317,6	2 063,9	213,2	2 277,1
Femmes												
1989	34,4	222,3	153,5	23,4	5,8	52,1	459,8	201,0	120,2	1 272,6	51,7	1 324,2
1990	25,0	240,2	164,3	26,0	4,4	57,2	485,8	173,2	133,5	1 309,6	55,1	1 364,7
1991	31,6	264,4	179,9	25,0	4,8	58,1	501,3	198,1	116,6	1 379,9	55,3	1 435,2
1992	28,2	270,5	196,9	27,2	8,2	65,4	493,6	204,7	124,2	1 418,9	66,2	1 485,1
1993	27,7	274,0	198,7	33,7	7,1	69,6	508,0	180,2	105,5	1 404,5	92,1	1 496,6
1994	28,3	272,3	195,2	34,3	6,8	77,0	515,0	174,4	108,9	1 412,3	83,9	1 496,2
1995	33,3	320,0	272,9	44,5	14,1	70,0	501,3	185,5	127,0	1 435,9	83,6	1 519,4
1996	29,6	279,1	210,7	40,2	10,0	74,6	481,5	180,0	119,6	1 425,2	97,5	1 522,7
1997	34,0	286,2	216,0	47,7	7,7	70,3	499,7	185,4	117,8	1 464,7	97,4	1 562,1
Pourcentages												
Hommes + Femmes												
1989	1,1	7,1	6,1	0,9	0,2	3,3	41,2	21,5	12,9	94,4	5,6	100,0
1990	0,8	7,7	6,4	1,0	0,2	3,7	43,0	18,1	13,6	94,5	5,5	100,0
1991	1,0	8,3	6,8	0,9	0,2	3,6	42,1	19,3	12,1	94,3	5,7	100,0
1992	0,9	8,1	7,0	0,9	0,3	4,0	41,1	19,4	12,2	93,9	6,1	100,0
1993	0,9	8,4	7,1	1,1	0,2	4,4	41,0	17,9	10,4	91,4	8,6	100,0
1994	0,9	8,5	6,8	1,2	0,3	4,5	40,9	17,9	11,2	92,2	7,8	100,0
1995	0,9	8,4	7,2	1,2	0,4	4,3	40,1	18,1	12,1	92,6	7,4	100,0
1996	0,9	8,6	7,2	1,4	0,4	4,5	38,4	18,4	11,4	91,1	8,9	100,0
1997	1,1	8,7	7,3	1,6	0,3	4,4	39,8	17,5	11,3	91,9	8,1	100,0
Hommes												
1989	0,3	1,4	3,0	0,4	0,1	2,9	44,9	25,3	15,2	93,5	6,5	100,0
1990	0,2	1,8	3,0	0,5	0,1	3,4	47,5	21,3	15,8	93,6	6,4	100,0
1991	0,2	2,0	3,2	0,4	0,2	3,3	46,5	22,7	14,5	93,1	6,9	100,0
1992	0,2	1,6	2,9	0,4	0,2	3,7	46,2	23,0	14,6	92,8	7,2	100,0
1993	0,2	1,7	3,0	0,4	0,1	4,2	45,7	21,9	12,7	89,8	10,2	100,0
1994	0,2	2,1	2,7	0,4	0,1	4,0	45,2	22,0	13,8	90,7	9,3	100,0
1995	0,2	2,0	2,8	0,5	0,2	4,1	44,8	22,0	14,6	91,3	8,7	100,0
1996	0,3	2,1	2,7	0,5	0,2	4,2	42,9	22,8	13,8	89,5	10,5	100,0
1997	0,3	2,1	2,7	0,6	0,2	4,3	45,1	21,4	13,9	90,6	9,4	100,0
Femmes												
1989	2,6	16,8	11,6	1,8	0,4	3,9	34,7	15,9	9,1	96,1	3,9	100,0
1990	1,8	17,6	12,0	1,9	0,3	4,2	35,6	12,7	9,8	95,9	4,1	100,0
1991	2,2	18,4	12,5	1,7	0,3	4,1	34,9	13,8	8,1	96,1	3,9	100,0
1992	1,9	18,2	13,3	1,8	0,5	4,4	33,2	13,8	8,4	95,5	4,5	100,0
1993	1,9	18,3	13,3	2,3	0,5	4,6	33,9	12,0	7,1	93,9	6,1	100,0
1994	1,9	18,2	13,0	2,3	0,5	5,1	34,4	11,7	7,3	94,4	5,6	100,0
1995	1,8	18,1	13,7	2,1	0,6	4,6	33,0	12,2	8,4	94,5	5,5	100,0
1996	1,9	18,3	13,8	2,6	0,7	4,9	31,6	11,8	7,9	93,6	6,4	100,0
1997	2,2	18,3	13,8	3,1	0,5	4,5	32,0	11,9	7,5	93,8	6,2	100,0

(*) 15 ans et plus à partir de 1992.

Tableau 1.7.2. - HORAIRE HEBDOMADAIRE HABITUEL DE LA POPULATION AYANT UN EMPLOI (*)

REGION DE BRUXELLES-CAPITALE

Années 1989 - 1997

ANNEES ET SEXE	Horaire hebdomadaire habituel											Très variable	Total général
	1 à 10 heures	11 à 20 heures	21 à 30 heures	31 à 32 heures	33 à 34 heures	35 à 36 heures	37 à 38 heures	39 à 40 heures	41 heures et plus	Total			
Chiffres absolus (en milliers)													
Hommes + Femmes													
1988	4,1	17,8	16,2	1,4	0,2	10,9	122,4	81,8	46,5	301,4	7,6	309,0	
1989	2,2	17,3	11,0	2,1	0,3	7,5	134,5	75,4	55,6	306,0	7,0	313,1	
1990	3,8	27,2	18,9	1,4	0,6	15,3	126,9	57,6	63,3	315,0	11,6	326,6	
1991	2,7	23,8	21,1	2,2	0,9	11,5	120,4	93,7	50,5	326,8	11,0	337,8	
1992	2,5	27,1	24,2	2,5	1,8	13,5	125,2	76,1	50,9	323,8	7,5	331,3	
1993	4,2	25,4	24,5	2,9	0,9	21,1	122,9	70,2	52,2	324,3	8,9	333,2	
1994	3,6	23,8	23,7	2,7	1,1	20,0	115,3	70,5	54,7	315,5	8,5	323,9	
1995	2,9	24,3	21,4	3,6	1,1	19,9	119,7	65,2	49,7	307,8	10,9	318,7	
1996	2,0	28,1	23,7	2,8	1,8	17,9	114,5	64,9	51,1	306,7	16,2	322,9	
1997	3,4	26,4	25,7	5,3	1,4	16,9	129,6	63,1	46,7	318,6	9,6	328,1	
Hommes													
1989	0,6	3,9	3,7	0,8	-	3,0	81,4	49,6	36,6	179,7	4,5	184,2	
1990	1,6	5,4	5,1	0,3	0,2	7,8	82,4	36,2	44,1	183,2	7,7	190,9	
1991	0,5	4,2	5,7	0,8	0,1	5,3	74,4	59,5	36,9	187,5	7,5	195,0	
1992	0,4	6,5	5,7	0,5	0,6	7,1	74,6	49,7	38,4	183,5	5,5	189,0	
1993	1,6	5,8	6,7	1,1	0,1	10,5	67,5	48,6	38,4	180,3	5,6	185,9	
1994	1,4	6,9	7,3	0,5	0,5	9,3	63,6	47,2	41,6	178,3	5,7	184,0	
1995	0,4	6,1	5,3	1,2	0,2	10,5	67,2	43,2	37,9	171,8	8,4	180,2	
1996	0,5	8,3	5,7	0,7	0,7	8,7	62,6	44,8	37,2	169,2	12,0	181,2	
1997	0,6	8,0	6,5	1,4	0,6	8,3	75,2	41,5	35,3	177,2	6,6	183,9	
Femmes													
1989	1,5	13,4	7,3	1,3	0,3	4,6	53,1	25,8	19,0	126,3	2,5	128,8	
1990	2,2	21,8	13,8	1,1	0,4	7,5	44,5	21,4	19,1	131,8	3,9	135,7	
1991	2,2	19,6	15,4	1,4	0,8	6,2	46,0	34,2	13,6	139,3	3,5	142,8	
1992	2,1	20,6	18,5	2,0	1,2	6,4	50,6	26,4	12,5	140,3	2,0	142,3	
1993	2,6	19,6	17,8	1,8	0,8	10,7	55,4	21,6	13,7	144,0	3,3	147,3	
1994	2,2	17,0	16,5	2,2	0,6	10,7	51,7	23,3	13,1	137,2	2,7	139,9	
1995	2,5	18,3	16,1	2,4	0,8	9,4	52,5	22,1	11,8	136,0	2,5	138,5	
1996	1,5	19,8	18,0	2,1	1,0	9,2	51,9	20,1	14,0	137,5	4,2	141,7	
1997	2,9	18,4	19,3	4,0	0,8	8,6	54,4	21,7	11,4	141,4	2,9	144,3	
Pourcentages													
Hommes + Femmes													
1989	0,7	5,5	3,5	0,7	0,1	2,4	43,0	24,1	17,8	97,7	2,2	100,0	
1990	1,2	8,3	5,8	0,4	0,2	4,7	38,9	17,6	19,4	96,4	3,6	100,0	
1991	0,8	7,0	6,2	0,7	0,3	3,4	35,6	27,7	14,9	96,7	3,3	100,0	
1992	0,7	8,2	7,3	0,7	0,5	4,1	37,8	23,0	15,4	97,7	2,3	100,0	
1993	1,3	7,6	7,4	0,9	0,3	6,3	36,9	21,1	15,7	97,3	2,7	100,0	
1994	1,1	7,3	7,3	0,8	0,3	6,2	35,6	21,8	16,9	97,4	2,6	100,0	
1995	0,9	7,6	6,7	1,1	0,3	6,2	37,6	20,5	15,6	96,6	3,4	100,0	
1996	0,6	8,7	7,3	0,9	0,6	5,5	35,5	20,1	15,8	95,0	5,0	100,0	
1997	1,0	8,0	7,8	1,6	0,4	5,2	39,5	19,2	14,2	97,1	2,9	100,0	
Hommes													
1989	0,3	2,1	2,0	0,4	0,0	1,6	44,2	26,9	19,9	97,6	2,4	100,0	
1990	0,8	2,8	2,7	0,2	0,1	4,1	43,2	19,0	23,1	96,0	4,0	100,0	
1991	0,3	2,2	2,9	0,4	0,1	2,7	38,2	30,5	18,9	96,2	3,8	100,0	
1992	0,2	3,4	3,0	0,3	0,3	3,8	39,5	26,3	20,3	97,1	2,9	100,0	
1993	0,8	3,1	3,6	0,6	0,1	5,6	36,3	26,1	20,7	97,0	3,0	100,0	
1994	0,8	3,8	4,0	0,3	0,3	5,1	34,6	25,7	22,6	96,9	3,1	100,0	
1995	0,2	3,4	2,9	0,7	0,1	5,8	37,3	24,0	21,0	95,3	4,7	100,0	
1996	0,3	4,6	3,1	0,4	0,4	4,8	34,5	24,7	20,5	93,4	6,6	100,0	
1997	0,3	4,4	3,5	0,8	0,3	4,5	40,9	22,6	19,2	96,4	3,6	100,0	
Femmes													
1989	1,2	10,4	5,7	1,0	0,2	3,6	41,2	20,0	14,0	98,1	1,9	100,0	
1990	1,6	16,1	10,2	0,8	0,3	5,5	32,8	15,8	14,1	97,1	2,9	100,0	
1991	1,5	13,7	10,8	1,0	0,6	4,3	32,2	23,9	9,5	97,5	2,5	100,0	
1992	1,5	14,5	13,0	1,4	0,8	4,5	35,6	18,6	8,8	98,6	1,4	100,0	
1993	1,8	13,3	12,1	1,2	0,5	7,3	37,6	14,7	9,3	97,8	2,2	100,0	
1994	1,6	12,2	11,8	1,6	0,4	7,6	37,0	16,7	9,4	98,1	1,9	100,0	
1995	1,8	13,2	11,6	1,7	0,6	6,8	37,9	16,2	8,5	98,2	1,8	100,0	
1996	1,1	14,0	12,7	1,5	0,7	6,5	36,6	14,2	9,9	97,0	3,0	100,0	
1997	2,0	12,8	13,4	2,8	0,6	6,0	37,7	15,0	7,9	98,0	2,0	100,0	

(*) 15 ans et plus à partir de 1992.

Tableau 1.7.3. - HORAIRE HEBDOMADAIRE HABITUEL DE LA POPULATION AYANT UN EMPLOI (*)

REGION FLAMANDE

Années 1989 - 1997

ANNEES ET SEXE	Horaire hebdomadaire habituel											Très variable	Total général
	1 à 10 heures	11 à 20 heures	21 à 30 heures	31 à 32 heures	33 à 34 heures	35 à 36 heures	37 à 38 heures	39 à 40 heures	41 heures et plus	Total			

Chiffres absolus (en milliers)

Hommes + Femmes

1989	21,1	151,8	125,3	20,8	4,5	62,3	906,6	487,3	226,1	2 005,7	175,7	2 181,4
1990	14,6	164,8	129,5	22,1	2,7	71,4	975,8	409,9	225,6	2 016,4	182,7	2 199,1
1991	18,2	191,8	143,3	19,0	4,6	64,5	1 001,2	405,6	216,6	2 064,7	186,7	2 251,4
1992	15,1	176,9	150,2	21,2	6,9	73,1	985,9	440,0	226,0	2 095,5	204,6	2 300,1
1993	15,5	185,8	155,8	26,6	5,5	75,2	988,4	400,4	190,7	2 044,0	239,7	2 283,7
1994	15,4	196,3	145,2	26,6	6,1	80,6	992,2	386,0	220,5	2 069,0	223,7	2 292,7
1995	18,4	200,1	161,6	26,5	9,1	73,1	970,1	418,1	256,2	2 133,2	209,9	2 343,1
1996	21,8	193,9	154,4	35,9	8,7	79,4	910,6	439,1	244,3	2 088,2	250,5	2 338,6
1997	20,6	195,8	157,6	40,8	7,4	77,6	971,8	408,3	241,2	2 121,0	242,4	2 363,4

Hommes

1989	2,1	17,5	39,1	5,9	1,0	34,5	630,2	369,4	170,2	1 270,0	131,7	1 401,7
1990	1,4	21,4	38,3	6,7	1,0	39,6	672,8	307,6	168,9	1 257,5	135,1	1 392,6
1991	3,2	28,2	41,6	4,5	1,9	34,7	685,3	300,8	139,9	1 260,1	139,2	1 399,3
1992	1,8	16,4	37,5	4,4	2,2	39,9	672,4	324,8	165,6	1 265,0	147,3	1 412,3
1993	2,3	20,6	37,2	4,6	0,9	42,2	667,9	295,5	138,1	1 209,1	172,3	1 381,4
1994	2,2	26,2	31,3	5,9	2,1	42,3	663,1	288,7	163,2	1 225,1	161,1	1 386,1
1995	3,4	26,2	38,6	6,6	2,7	41,6	655,0	307,3	183,6	1 265,0	149,1	1 414,2
1996	4,0	25,6	32,7	7,8	2,4	43,3	613,1	330,7	175,1	1 234,7	179,3	1 414,0
1997	3,6	22,8	33,3	8,7	2,3	44,6	659,5	297,2	171,8	1 243,7	166,5	1 410,1

Femmes

1989	19,0	134,3	86,2	14,9	3,5	27,7	276,4	117,9	56,0	735,8	43,9	779,7
1990	13,2	143,4	91,2	15,4	1,7	31,8	303,0	102,3	56,7	758,9	47,6	806,5
1991	14,9	163,3	101,7	14,5	2,7	29,8	315,9	104,8	56,7	804,6	47,5	852,1
1992	13,3	160,5	112,7	16,8	4,7	33,2	313,5	115,2	60,4	830,5	57,3	887,8
1993	13,2	165,2	118,6	22,1	4,7	33,1	320,5	104,9	52,6	834,9	67,4	902,3
1994	13,2	170,1	114,0	20,7	4,0	38,3	329,1	97,3	57,3	844,0	62,6	906,5
1995	15,0	173,9	123,0	19,9	6,4	31,5	315,1	110,8	72,5	868,2	60,8	929,0
1996	17,8	168,3	121,7	28,1	6,4	36,1	297,5	108,4	69,3	853,5	71,1	924,6
1997	17,0	173,0	124,3	32,1	5,2	33,0	312,4	111,0	69,4	877,3	76,0	953,3

Pourcentages

Hommes + Femmes

1989	1,0	7,0	5,7	0,9	0,2	2,9	41,6	22,3	10,4	91,9	8,0	100,0
1990	0,7	7,5	5,9	1,0	0,1	3,2	44,4	18,6	10,3	91,7	8,3	100,0
1991	0,8	8,5	6,4	0,8	0,2	2,9	44,5	18,0	9,6	91,7	8,3	100,0
1992	0,7	7,7	6,5	0,9	0,3	3,2	42,9	19,1	9,8	91,1	8,9	100,0
1993	0,7	8,1	6,8	1,2	0,2	3,3	43,3	17,5	8,4	89,5	10,5	100,0
1994	0,7	8,6	6,3	1,2	0,3	3,5	43,3	16,8	9,6	90,2	9,8	100,0
1995	0,8	8,5	6,9	1,1	0,4	3,1	41,4	17,8	10,9	91,0	9,0	100,0
1996	0,9	8,3	6,6	1,5	0,4	3,4	38,9	18,8	10,4	89,3	10,7	100,0
1997	0,9	8,3	6,7	1,7	0,3	3,3	41,1	17,3	10,2	89,7	10,3	100,0

Hommes

1989	0,1	1,2	2,8	0,4	0,1	2,5	45,0	26,3	12,1	90,6	9,4	100,0
1990	0,1	1,5	2,8	0,5	0,1	2,8	48,3	22,1	12,1	90,3	9,7	100,0
1991	0,2	2,0	3,0	0,3	0,1	2,5	49,0	21,5	11,4	90,1	9,9	100,0
1992	0,1	1,2	2,7	0,3	0,2	2,8	47,6	23,0	11,7	89,6	10,4	100,0
1993	0,2	1,5	2,7	0,3	0,1	3,1	48,3	21,4	10,0	87,5	12,5	100,0
1994	0,2	1,9	2,3	0,4	0,2	3,1	47,8	20,8	11,8	88,4	11,6	100,0
1995	0,2	1,9	2,7	0,5	0,2	2,9	46,3	21,7	13,0	89,4	10,5	100,0
1996	0,3	1,8	2,3	0,6	0,2	3,1	43,4	23,4	12,4	87,3	12,7	100,0
1997	0,3	1,6	2,4	0,6	0,2	3,2	46,8	21,1	12,2	88,2	11,8	100,0

Femmes

1989	2,4	17,2	11,0	1,9	0,4	3,6	35,4	15,1	7,2	94,4	5,6	100,0
1990	1,6	17,8	11,3	1,9	0,2	3,9	37,6	12,7	7,0	94,1	5,9	100,0
1991	1,7	19,2	11,9	1,7	0,3	3,5	37,1	12,3	6,7	94,4	5,6	100,0
1992	1,5	18,1	12,7	1,9	0,5	3,7	35,3	13,0	6,8	93,5	6,5	100,0
1993	1,5	18,3	13,1	2,4	0,5	3,7	35,5	11,6	5,8	92,5	7,5	100,0
1994	1,5	18,8	12,6	2,3	0,4	4,2	36,3	10,7	6,3	93,1	6,9	100,0
1995	1,6	18,7	13,2	2,1	0,7	3,4	33,9	11,9	7,8	93,5	6,5	100,0
1996	1,9	18,2	13,2	3,0	0,7	3,9	32,2	11,7	7,5	92,3	7,7	100,0
1997	1,8	18,1	13,0	3,4	0,5	3,5	32,8	11,6	7,3	92,0	8,0	100,0

(*) 15 ans et plus à partir de 1992.

Tableau 1.7.4. - HORAIRE HEBDOMADAIRE HABITUEL DE LA POPULATION AYANT UN EMPLOI (*)

REGION WALLONNE

Années 1989 - 1997

ANNEES ET SEXE	Horaire hebdomadaire habituel											Très variable	Total général
	1 à 10 heures	11 à 20 heures	21 à 30 heures	31 à 32 heures	33 à 34 heures	35 à 36 heures	37 à 38 heures	39 à 40 heures	41 heures et plus	Total			
Chiffres absolus (en milliers)													
Hommes + Femmes													
1989	17,1	85,3	84,7	9,9	2,4	48,5	439,3	212,1	183,9	1 083,2	17,3	1 100,5	
1990	11,2	88,4	84,9	13,2	2,5	46,9	462,5	190,5	204,1	1 104,3	6,9	1 111,2	
1991	16,2	95,7	89,4	12,5	2,9	58,4	447,4	220,2	182,8	1 125,5	16,0	1 141,5	
1992	14,7	103,3	88,1	11,7	3,9	62,7	438,6	216,0	182,6	1 121,6	19,6	1 141,2	
1993	13,2	102,1	84,8	12,9	2,8	67,2	424,4	201,0	147,2	1 055,6	72,9	1 128,5	
1994	14,0	99,7	87,1	15,1	2,7	66,8	427,1	213,5	145,3	1 071,1	62,1	1 133,3	
1995	12,0	95,5	90,0	14,4	3,9	69,6	431,3	201,8	153,2	1 071,8	60,9	1 132,7	
1996	12,1	104,0	94,6	13,2	4,1	72,3	430,9	192,7	136,7	1 060,5	69,8	1 130,3	
1997	17,1	111,9	95,2	15,8	2,6	73,8	425,0	200,1	147,5	1 089,0	58,7	1 147,6	
Hommes													
1989	3,2	10,6	24,7	2,7	0,4	28,7	309,0	154,8	138,7	672,7	12,1	684,9	
1990	1,7	13,5	25,6	3,7	0,3	29,0	324,1	141,0	146,5	685,3	3,4	688,7	
1991	1,8	14,5	26,6	3,3	1,4	36,4	308,0	161,1	136,5	689,5	11,6	701,1	
1992	1,9	13,8	22,3	3,4	1,7	37,0	309,2	152,9	131,3	673,5	12,8	686,3	
1993	1,3	12,9	22,5	3,2	1,2	41,4	292,2	147,3	108,0	630,0	51,5	681,5	
1994	1,1	14,4	22,2	3,7	0,4	38,8	292,9	159,7	106,8	639,9	43,6	683,5	
1995	1,9	13,1	21,0	4,4	1,8	40,4	297,9	149,2	110,6	640,0	40,7	680,8	
1996	1,8	13,0	23,4	3,3	1,5	42,9	298,8	141,2	100,3	626,3	47,6	673,9	
1997	3,0	17,0	22,7	4,2	0,8	45,1	292,1	147,5	110,6	642,9	40,1	683,1	
Femmes													
1989	13,9	74,6	60,0	7,2	2,0	19,8	130,4	57,3	45,3	410,5	5,2	415,7	
1990	9,5	75,0	59,3	9,5	2,2	17,9	138,3	49,6	57,6	418,9	3,6	422,5	
1991	14,4	81,2	62,8	9,2	1,5	22,0	139,4	59,1	46,3	436,0	4,4	440,4	
1992	12,8	89,5	65,8	8,3	2,2	25,7	129,4	63,1	51,3	448,1	6,8	454,9	
1993	11,9	89,2	62,2	9,8	1,6	25,9	132,2	53,6	39,2	425,6	21,4	447,0	
1994	12,8	85,3	64,9	11,4	2,3	28,0	134,2	53,8	38,5	431,2	18,6	449,8	
1995	10,1	82,4	69,0	10,0	2,1	29,2	133,7	52,7	42,6	431,7	20,2	451,9	
1996	10,3	91,0	71,1	9,9	2,6	29,4	132,1	51,4	36,4	434,2	22,2	456,4	
1997	14,1	94,8	72,5	11,7	1,8	28,7	132,9	52,7	36,9	446,0	18,5	464,6	
Pourcentages													
Hommes + Femmes													
1989	1,5	7,7	7,7	0,9	0,2	4,4	39,9	19,3	16,7	98,4	1,6	100,0	
1990	1,0	8,0	7,6	1,2	0,2	4,2	41,6	17,1	18,4	99,4	0,6	100,0	
1991	1,4	8,4	7,8	1,1	0,3	5,1	39,2	19,3	16,0	98,9	1,4	100,0	
1992	1,3	9,1	7,7	1,0	0,3	5,5	38,4	18,9	16,0	98,3	1,7	100,0	
1993	1,2	9,0	7,5	1,1	0,2	6,0	37,6	17,8	13,0	93,6	6,5	100,0	
1994	1,2	8,8	7,7	1,3	0,2	5,9	37,7	18,8	12,8	94,5	5,5	100,0	
1995	1,1	8,4	7,9	1,3	0,3	6,1	38,1	17,8	13,5	94,6	5,4	100,0	
1996	1,1	9,2	8,4	1,2	0,4	6,4	38,1	17,0	12,1	93,8	6,2	100,0	
1997	1,5	9,8	8,3	1,4	0,2	6,4	37,0	17,4	12,9	94,9	5,1	100,0	
Hommes													
1989	0,5	1,5	3,6	0,4	0,1	4,2	45,1	22,6	20,2	98,2	1,8	100,0	
1990	0,2	2,0	3,7	0,5	-	4,2	47,1	20,5	21,3	99,5	0,5	100,0	
1991	0,3	2,1	3,8	0,5	0,2	5,2	43,9	23,0	19,5	98,3	1,7	100,0	
1992	0,3	2,0	3,2	0,5	0,2	5,4	45,0	22,4	19,1	98,1	1,9	100,0	
1993	0,2	1,9	3,3	0,5	0,2	6,1	42,9	23,1	15,8	92,4	7,6	100,0	
1994	0,2	2,1	3,2	0,5	0,0	5,7	42,9	23,4	15,6	93,6	6,4	100,0	
1995	0,3	1,9	3,1	0,6	0,3	5,9	43,7	21,9	16,2	94,0	6,0	100,0	
1996	0,3	1,9	3,5	0,5	0,2	6,4	44,3	21,0	14,9	92,9	7,1	100,0	
1997	0,4	2,5	3,3	0,6	0,1	6,6	42,8	21,6	16,2	94,1	5,9	100,0	
Femmes													
1989	3,3	17,9	14,4	1,7	0,5	4,8	31,4	13,8	11,9	99,3	1,9	100,0	
1990	2,2	17,8	14,0	2,2	0,5	4,2	32,7	11,7	13,6	99,1	0,9	100,0	
1991	3,3	18,4	14,3	2,1	0,3	5,0	31,7	13,4	10,5	99,0	1,0	100,0	
1992	2,8	19,7	14,5	1,8	0,5	5,6	28,4	13,9	11,3	98,5	1,5	100,0	
1993	2,7	20,0	13,9	2,2	0,4	5,8	29,6	12,0	8,8	95,2	4,8	100,0	
1994	2,8	19,0	14,4	2,5	0,5	6,2	29,8	12,0	8,6	95,9	4,1	100,0	
1995	2,2	18,2	15,3	2,2	0,5	6,5	29,6	11,7	9,4	95,5	4,5	100,0	
1996	2,3	19,9	15,6	2,2	0,6	6,4	28,9	11,3	8,0	95,1	4,9	100,0	
1997	3,0	20,4	15,6	2,5	0,4	6,2	28,6	11,3	7,9	96,0	4,0	100,0	

(*) 15 ans et plus à partir de 1992.

Tableau 1.8.1. - PERSONNES SANS EMPLOI A LA RECHERCHE D'UN EMPLOI PAR GROUPES D'AGES
LE ROYAUME Années 1989 - 1997

ANNEES ET SEXE	Groupes d'âges											
	De 14 à 19 ans (*)	De 20 à 24 ans	De 25 à 29 ans	De 30 à 34 ans	De 35 à 39 ans	De 40 à 44 ans	De 45 à 49 ans	De 50 à 54 ans	De 55 à 59 ans	De 60 à 64 ans	65 ans et plus	Total général
Chiffres absolus (en milliers)												
Hommes + Femmes												
1989	16,3	75,3	68,7	57,3	45,8	29,7	25,3	16,3	10,2	2,0	0,0	346,9
1990	16,0	68,9	63,9	48,4	40,8	25,8	22,7	14,5	8,5	1,2	0,0	310,8
1991	18,9	70,7	65,1	50,2	36,9	31,1	23,1	11,3	6,4	1,0	0,3	315,0
1992	16,5	69,5	67,3	57,1	42,7	36,1	30,9	15,5	9,8	2,3	0,2	347,9
1993	21,0	91,5	80,4	67,9	51,1	44,2	32,6	21,2	10,3	2,4	0,5	423,1
1994	18,9	96,7	94,9	76,6	63,6	52,0	36,6	25,2	14,7	4,0	0,4	483,6
1995	16,3	92,4	88,4	70,8	59,9	58,4	36,5	26,9	13,0	1,5	0,4	464,4
1996	14,4	85,4	81,5	78,8	64,9	57,3	42,3	23,8	12,0	2,9	0,7	463,8
1997	15,5	83,3	78,8	67,2	60,2	46,2	45,3	27,2	10,2	2,9	0,3	437,0
Hommes												
1989	7,3	32,0	21,9	17,0	16,2	13,2	13,6	9,2	6,8	1,8	0,0	138,9
1990	7,7	27,7	20,4	14,6	13,7	10,0	11,9	8,6	5,2	1,2	0,0	121,1
1991	10,9	29,7	23,9	18,2	11,1	12,1	10,8	6,6	3,8	0,9	0,3	127,4
1992	8,5	32,2	29,2	20,5	15,3	14,3	14,8	8,8	5,8	2,0	0,1	151,5
1993	12,1	45,5	33,1	24,9	16,5	17,8	14,8	11,1	6,9	2,4	0,2	185,3
1994	11,2	48,3	40,8	28,8	23,7	21,8	18,2	14,0	8,7	3,8	0,2	219,4
1995	9,1	43,1	36,5	26,5	20,8	25,4	18,3	13,4	8,5	1,5	0,1	203,2
1996	7,1	39,1	27,3	34,0	26,1	25,0	20,0	13,0	7,7	2,5	0,2	201,9
1997	8,2	35,3	32,7	27,3	25,0	20,0	20,5	15,0	6,7	2,5	0,0	193,1
Femmes												
1989	9,0	43,3	46,9	40,3	29,6	16,4	11,7	7,2	3,4	0,2	0,0	208,0
1990	8,3	41,2	43,5	33,9	27,1	15,7	10,8	6,0	3,3	0,0	0,0	189,7
1991	8,0	41,0	41,2	32,0	25,9	19,9	12,3	4,7	2,6	0,1	0,0	187,6
1992	8,0	37,3	38,1	36,6	27,4	21,8	16,1	6,7	4,0	0,3	0,1	196,4
1993	8,9	46,0	47,3	43,0	34,6	26,4	17,8	10,1	3,4	-	0,3	237,8
1994	7,7	48,4	54,1	47,7	39,9	30,2	18,4	11,2	6,0	0,2	0,3	264,1
1995	7,2	49,3	51,9	44,3	39,1	33,0	18,1	13,4	4,6	-	0,3	261,2
1996	7,3	46,3	54,3	44,8	38,7	32,3	22,3	10,8	4,3	0,4	0,6	261,9
1997	7,3	48,1	46,1	39,9	35,2	26,2	24,8	12,2	3,6	0,4	0,3	244,0
Pourcentages												
Hommes + Femmes												
1989	4,7	21,7	19,8	16,5	13,2	8,6	7,3	4,7	2,9	0,6	0,0	100,0
1990	5,1	22,2	20,6	15,6	13,1	8,3	7,3	4,7	2,7	0,4	0,0	100,0
1991	6,0	22,4	20,7	15,9	11,7	9,9	7,3	3,6	2,0	0,3	0,1	100,0
1992	4,7	20,0	19,3	16,4	12,3	10,4	8,9	4,5	2,8	0,7	0,0	100,0
1993	5,0	21,6	19,0	16,0	12,1	10,4	7,7	5,0	2,4	0,6	0,1	100,0
1994	3,9	20,0	19,6	15,8	13,2	10,8	7,6	5,2	3,0	0,8	0,0	100,0
1995	3,5	19,9	19,0	15,2	12,9	12,6	7,9	5,8	2,8	0,3	0,1	100,0
1996	3,1	18,4	17,6	17,0	14,0	12,4	9,1	5,1	2,6	0,6	0,2	100,0
1997	3,5	19,1	18,0	15,4	13,8	10,6	10,4	6,2	2,3	0,7	0,1	100,0
Hommes												
1989	5,3	23,0	15,8	12,2	11,7	9,5	9,8	6,6	4,9	1,3	0,0	100,0
1990	6,4	22,9	16,9	12,1	11,3	8,3	9,8	7,1	4,3	1,0	0,0	100,0
1991	8,6	23,3	18,8	14,3	8,7	8,8	8,4	5,2	3,0	0,7	0,2	100,0
1992	5,6	21,3	19,3	13,5	10,1	9,4	9,8	5,8	3,8	1,3	0,1	100,0
1993	6,5	24,6	17,9	13,4	8,9	9,6	8,0	6,0	3,7	1,3	0,1	100,0
1994	5,1	22,0	18,6	13,1	10,8	9,9	8,3	6,4	4,0	1,7	0,0	100,0
1995	4,5	21,2	18,0	13,0	10,2	12,5	9,0	6,6	4,2	0,7	0,0	100,0
1996	3,5	19,4	13,5	16,8	12,9	12,4	9,9	6,4	3,8	1,2	0,0	100,0
1997	4,2	18,3	16,9	14,1	12,9	10,4	10,6	7,8	3,5	1,3	0,0	100,0
Femmes												
1989	4,2	20,8	22,5	19,3	14,2	7,8	5,6	3,4	1,0	0,0	0,0	100,0
1990	4,4	21,7	22,9	17,9	14,3	8,3	5,7	3,2	1,7	0,0	0,0	100,0
1991	4,3	21,8	22,0	17,0	13,8	10,6	6,5	2,5	1,4	0,1	0,0	100,0
1992	4,1	19,0	19,4	18,6	14,0	11,1	8,2	3,4	2,0	0,2	0,0	100,0
1993	3,7	19,3	19,9	18,1	14,6	11,1	7,5	4,2	1,4	0,0	0,1	100,0
1994	2,9	18,3	20,5	18,1	15,1	11,4	7,0	4,2	2,3	0,0	0,1	100,0
1995	2,8	18,9	19,9	17,0	15,0	12,6	6,9	5,1	1,8	0,0	0,1	100,0
1996	2,8	17,7	20,7	17,1	14,8	12,3	8,5	4,1	1,6	0,2	0,2	100,0
1997	3,0	19,7	18,9	16,4	14,4	10,7	10,2	5,0	1,5	0,2	0,1	100,0

(*) 15 ans et plus à partir de 1992.

Tableau 1.8.2. - PERSONNES SANS EMPLOI A LA RECHERCHE D'UN EMPLOI PAR GROUPES D'AGES
REGION DE BRUXELLES-CAPITALE Années 1989 - 1997

ANNEES ET SEXE	Groupes d'âges											Total général
	De 14 à 19 ans (*)	De 20 à 24 ans	De 25 à 29 ans	De 30 à 34 ans	De 35 à 39 ans	De 40 à 44 ans	De 45 à 49 ans	De 50 à 54 ans	De 55 à 59 ans	De 60 à 64 ans	65 ans et plus	
Chiffres absolus (en milliers)												
Hommes + Femmes												
1989	1,1	9,9	9,9	7,4	5,7	4,6	5,3	2,9	1,8	0,4	0,0	49,2
1990	1,2	7,1	10,3	5,7	5,0	3,0	4,0	2,5	2,1	0,4	0,0	41,3
1991	2,0	7,9	9,8	6,9	5,6	3,6	2,8	1,6	1,3	0,0	0,0	41,4
1992	1,3	8,9	9,4	7,5	5,6	6,2	4,4	2,9	1,8	0,1	0,0	48,1
1993	2,4	10,1	14,0	11,5	7,1	7,0	5,3	4,0	2,6	0,6	0,2	64,8
1994	1,6	13,4	15,4	10,3	8,8	7,1	6,5	4,1	3,0	0,9	0,3	71,4
1995	1,1	11,4	15,4	12,6	8,3	8,4	6,5	5,4	2,7	0,3	0,2	72,2
1996	1,8	11,5	11,5	12,9	10,3	7,8	5,7	5,0	2,0	0,4	0,2	69,1
1997	1,6	10,6	14,0	12,4	8,8	7,6	6,4	6,1	2,4	0,8	0,0	70,5
Hommes												
1989	0,7	5,4	5,0	3,1	3,3	3,3	3,4	2,1	1,2	0,4	0,0	28,0
1990	0,4	3,7	5,0	3,1	2,0	2,1	2,9	2,2	1,8	0,4	0,0	23,6
1991	0,9	3,7	5,2	4,7	2,7	1,9	1,9	1,0	0,5	0,0	0,0	22,5
1992	0,5	5,9	5,5	3,0	2,4	3,8	2,3	1,8	1,4	0,1	0,0	26,7
1993	1,6	5,6	7,5	5,9	2,5	3,5	2,3	2,1	1,8	0,6	0,0	33,4
1994	1,1	7,4	8,3	5,8	4,5	3,6	4,0	2,2	1,2	0,7	0,2	38,9
1995	0,8	6,9	8,8	6,9	3,4	4	3,8	3,4	1,8	0,3	0,1	40,0
1996	1,0	5,8	5,3	7,7	5,5	3,9	2,5	2,9	1,5	0,3	0,0	36,4
1997	0,9	4,6	7,0	6,4	5,7	4,4	3,3	3,3	1,6	0,8	0,0	38,0
Femmes												
1989	0,4	4,5	4,9	4,3	2,4	1,2	1,9	0,8	0,6	0,1	0,0	21,3
1990	0,7	3,4	5,2	2,6	3,0	0,9	1,1	0,3	0,3	0,0	0,0	17,7
1991	1,1	4,2	4,6	2,2	2,9	1,7	0,9	0,6	0,8	0,0	0,0	18,9
1992	0,8	3,0	3,9	4,5	3,2	2,4	2,1	1,1	0,4	0,0	0,0	21,4
1993	0,8	4,5	6,5	5,6	4,6	3,5	3,0	1,9	0,8	0,0	0,2	31,4
1994	0,5	6,0	7,0	4,5	4,3	3,5	2,6	2,0	1,8	0,2	0,1	32,5
1995	0,3	4,6	6,7	5,7	4,9	4,4	2,7	2,0	0,9	0,0	0,1	32,2
1996	0,8	5,6	6,2	5,2	4,9	3,9	3,2	2,1	0,5	0,1	0,2	32,7
1997	0,6	6,0	6,9	6,1	3,1	3,1	3,1	2,7	0,8	0,0	0,0	32,5
Pourcentages												
Hommes + Femmes												
1989	2,2	20,1	20,1	15,0	11,6	9,3	10,8	5,9	3,7	0,8	0,0	100,0
1990	2,9	17,2	24,9	13,8	12,1	7,3	9,7	6,0	5,1	1,0	0,0	100,0
1991	4,8	19,0	23,7	16,6	13,5	8,7	6,7	3,9	3,1	-	0,0	100,0
1992	2,7	18,5	19,5	15,6	11,6	12,9	9,1	6,0	3,7	0,2	0,0	100,0
1993	3,7	15,6	21,6	17,7	11,0	10,8	8,2	6,2	4,0	0,9	0,3	100,0
1994	2,2	18,8	21,6	14,4	12,3	9,9	9,1	5,7	4,2	1,3	0,4	100,0
1995	1,5	15,8	21,3	17,5	11,5	11,6	9,0	7,5	3,7	0,4	0,3	100,0
1996	2,6	16,6	16,6	18,7	14,9	11,3	8,2	7,2	2,9	0,6	0,3	100,0
1997	2,3	15,0	19,9	17,6	12,5	10,8	9,1	8,7	3,4	1,1	0,0	100,0
Hommes												
1989	2,5	19,3	17,9	11,1	11,8	11,8	12,1	7,5	4,3	1,4	0,0	100,0
1990	1,7	15,7	21,2	13,1	8,5	8,9	12,3	9,3	7,6	1,7	0,0	100,0
1991	4,0	16,5	23,1	20,9	12,0	8,4	8,4	4,4	2,2	0,0	0,0	100,0
1992	1,9	22,1	20,6	11,2	9,0	14,2	8,6	6,7	5,2	0,4	0,0	100,0
1993	4,8	16,8	22,4	17,7	7,5	10,5	6,9	6,3	5,4	1,8	0,0	100,0
1994	2,8	19,0	21,3	14,9	11,6	9,3	10,3	5,7	3,1	1,8	0,5	100,0
1995	2,0	17,3	22,0	17,3	8,5	10,0	9,5	8,5	4,5	0,8	0,3	100,0
1996	2,7	15,9	14,6	21,2	15,1	10,7	6,9	8,0	4,1	0,8	0,0	100,0
1997	2,4	12,1	18,4	16,8	15,0	11,6	8,7	8,7	4,2	2,1	0,0	100,0
Femmes												
1989	1,0	21,1	23,0	20,2	11,3	5,6	8,9	3,8	2,8	0,0	0,0	100,0
1990	4,0	19,2	29,4	14,7	16,9	5,1	6,2	1,7	1,7	0,0	0,0	100,0
1991	5,8	27,2	24,3	11,6	15,3	8,9	4,7	3,2	4,2	0,0	0,0	100,0
1992	3,7	14,0	18,2	21,0	15,0	11,2	9,8	5,1	1,9	0,0	0,0	100,0
1993	2,5	14,3	20,7	17,8	14,7	11,1	9,6	6,1	2,5	0,0	0,6	100,0
1994	1,5	18,5	21,5	13,8	13,2	10,8	8,0	6,2	5,5	0,6	0,3	100,0
1995	0,9	14,3	20,8	17,7	15,2	13,7	8,4	6,2	2,8	0,0	0,3	100,0
1996	2,4	17,1	19,0	15,9	15,0	11,9	9,8	6,4	1,5	0,3	0,6	100,0
1997	1,8	18,5	21,2	18,8	9,5	9,5	9,5	8,3	2,5	0,0	0,0	100,0

(*) 15 ans et plus à partir de 1992.

Tableau 1.8.3. - PERSONNES SANS EMPLOI A LA RECHERCHE D'UN EMPLOI PAR GROUPES D'AGES

REGION FLAMANDE

Années 1989 - 1997

ANNEES ET SEXE	Groupes d'âges												Total général
	De 14 à 19 ans (*)	De 20 à 24 ans	De 25 à 29 ans	De 30 à 34 ans	De 35 à 39 ans	De 40 à 44 ans	De 45 à 49 ans	De 50 à 54 ans	De 55 à 59 ans	De 60 à 64 ans	65 ans et plus		
Chiffres absolus (en milliers)													
Hommes + Femmes													
1989	7,1	31,6	27,8	26,7	21,4	12,1	10,3	6,0	4,5	0,4	0,0	147,9	
1990	7,5	27,2	25,4	20,0	14,0	10,0	10,9	7,5	3,1	0,2	0,0	125,7	
1991	9,3	29,3	27,6	21,0	13,7	14,6	11,5	4,9	2,5	0,4	0,1	134,9	
1992	8,3	27,1	25,3	23,2	18,3	15,5	15,2	8,1	4,2	1,1	0,0	146,3	
1993	10,9	35,6	31,7	27,6	21,6	19,8	14,0	10,5	4,4	1,2	0,1	177,4	
1994	8,1	37,2	38,1	35,1	30,1	24,6	16,5	13,4	8,6	2,0	0,2	213,8	
1995	8,7	34,1	32,1	29,1	26,6	24,9	17,1	14,2	6,3	0,7	0,1	193,8	
1996	7,4	30,3	30,5	33,3	26,7	24,6	17,5	10,7	6,1	1,7	0,5	189,4	
1997	8,1	28,3	25,5	26,4	24,5	17,4	21,9	11,2	4,1	1,3	0,3	169,1	
Hommes													
1989	3,4	11,8	6,4	5,1	4,1	3,9	5,1	3,0	3,2	0,3	0,0	46,4	
1990	2,8	10,2	5,1	4,5	3,1	3,0	4,3	4,4	1,7	0,2	0,0	39,3	
1991	5,5	12,8	7,8	5,5	2,9	4,4	4,6	2,8	1,6	0,4	0,1	48,4	
1992	4,2	11,6	9,6	5,6	4,6	4,7	5,9	5,2	2,1	1,0	0,0	54,5	
1993	6,3	17,8	11,8	9,0	5,8	7,2	6,0	5,1	3,7	1,2	0,1	74,0	
1994	4,1	20,1	14,6	9,9	9,2	8,4	7,7	6,9	5,2	2,0	0,0	88,1	
1995	4,6	15,6	10,3	7,1	7,2	10,3	7,5	6,5	3,9	0,7	0,0	73,7	
1996	3,2	12,8	8,6	11,9	6,9	9,6	7,1	5,9	3,6	1,5	0,2	71,3	
1997	3,6	11,4	9,5	8,4	7,7	6,8	8,7	5,4	2,4	1,0	0,0	64,8	
Femmes													
1989	3,7	19,8	21,4	21,7	17,3	8,2	5,2	3,0	1,3	0,1	0,0	101,5	
1990	4,7	16,9	20,2	15,4	10,9	7,0	6,6	3,1	1,4	0,0	0,0	86,2	
1991	3,8	16,5	19,8	15,5	10,8	10,2	6,9	2,1	0,9	0,0	0,0	86,5	
1992	4,1	15,5	15,7	17,6	13,7	10,8	9,3	2,9	2,1	0,1	0,0	91,8	
1993	4,6	17,8	19,9	18,6	15,8	12,6	8,0	5,4	0,7	0,0	0,0	103,4	
1994	3,9	17,1	23,5	25,1	20,9	16,2	8,8	6,5	3,4	0,0	0,2	125,7	
1995	4,1	18,5	21,7	22	19,4	14,6	9,6	7,7	2,4	0,0	0,1	120,1	
1996	4,2	17,5	21,9	21,4	19,8	15,0	10,4	4,9	2,6	0,1	0,4	118,1	
1997	4,5	16,9	16,0	18,0	16,9	10,7	13,3	5,8	1,7	0,3	0,3	104,3	
Pourcentages													
Hommes + Femmes													
1989	4,8	21,4	18,8	18,0	14,5	8,2	7,0	4,1	3,0	0,3	0,0	100,0	
1990	6,0	21,6	20,2	15,9	11,1	8,0	8,7	6,0	2,5	0,2	0,0	100,0	
1991	6,9	21,7	20,5	15,6	10,2	10,8	8,5	3,6	1,8	0,3	0,1	100,0	
1992	5,7	18,5	17,3	15,9	12,5	10,6	10,4	5,5	2,9	0,8	0,0	100,0	
1993	6,1	20,0	17,9	15,5	12,2	11,2	7,9	5,9	2,5	0,7	0,1	100,0	
1994	3,8	17,4	17,8	16,4	14,1	11,5	7,7	6,3	4,0	0,9	0,0	100,0	
1995	4,5	17,6	16,6	15,0	13,7	12,8	8,8	7,3	3,3	0,4	0,1	100,0	
1996	3,9	16,0	16,1	17,6	14,1	13,0	9,2	5,6	3,2	0,9	0,3	100,0	
1997	4,8	16,7	15,1	15,6	14,5	10,3	13,0	6,6	2,4	0,8	0,2	100,0	
Hommes													
1989	7,3	25,4	13,8	11,0	8,8	8,4	11,0	6,5	6,9	0,6	0,0	100,0	
1990	7,1	26,0	13,0	11,4	7,9	7,6	10,9	11,2	4,3	0,5	0,0	100,0	
1991	11,4	26,4	16,1	11,4	6,0	9,1	9,5	5,8	3,3	0,8	0,2	100,0	
1992	7,7	21,3	17,6	10,3	8,4	8,6	10,8	9,5	3,9	1,8	0,0	100,0	
1993	8,5	24,1	15,9	12,2	7,8	9,7	8,1	6,9	5,0	1,6	0,1	100,0	
1994	4,7	22,8	16,6	11,2	10,4	9,5	8,7	7,8	5,9	2,3	0,0	100,0	
1995	6,2	21,2	14,0	9,6	9,8	14,0	10,2	8,8	5,3	0,9	0,0	100,0	
1996	4,5	18,0	12,1	16,7	9,7	13,5	10,0	8,3	5,0	2,1	0,3	100,0	
1997	5,6	17,6	14,7	13,0	11,9	10,5	13,4	8,3	3,7	1,5	0,0	100,0	
Femmes													
1989	3,6	19,5	21,1	21,4	17,0	8,1	5,1	2,0	1,3	0,1	0,0	100,0	
1990	5,5	19,6	23,4	17,9	12,6	8,1	7,7	3,6	1,6	0,0	0,0	100,0	
1991	4,4	19,1	22,9	17,9	12,5	11,8	8,0	2,4	1,0	0,0	0,0	100,0	
1992	4,5	16,9	17,1	19,2	14,9	11,8	10,1	3,2	2,3	0,1	0,0	100,0	
1993	4,4	17,2	19,2	18,0	15,3	12,2	7,7	5,2	0,7	0,0	0,0	100,0	
1994	3,1	13,6	18,7	20,0	16,6	12,9	7,0	5,2	2,7	0,0	0,2	100,0	
1995	3,4	15,4	18,1	18,3	16,2	12,2	8,0	6,4	2,0	0,0	0,1	100,0	
1996	3,6	14,8	18,5	18,1	16,8	12,7	8,8	4,1	2,2	0,0	0,3	100,0	
1997	4,3	16,2	15,3	17,3	16,2	10,3	12,8	5,6	1,6	0,3	0,3	100,0	

(*) 15 ans et plus à partir de 1992.

Tableau 1.8.4. - PERSONNES SANS EMPLOI A LA RECHERCHE D'UN EMPLOI PAR GROUPES D'AGES

REGION WALLONNE

Années 1989 - 1997

ANNEES ET SEXE	Groupes d'âges											
	De 14 à 19 ans (*)	De 20 à 24 ans	De 25 à 29 ans	De 30 à 34 ans	De 35 à 39 ans	De 40 à 44 ans	De 45 à 49 ans	De 50 à 54 ans	De 55 à 59 ans	De 60 à 64 ans	65 ans et plus	Total général

Chiffres absolus (en milliers)

Hommes + Femmes

1989	8,1	33,8	31,0	23,1	18,6	13,0	9,7	7,4	3,8	1,2	0,0	149,8
1990	7,3	34,6	28,3	22,8	21,8	12,7	7,7	4,5	3,3	0,6	0,0	143,6
1991	7,6	33,5	27,7	22,3	17,7	12,9	8,9	4,7	2,6	0,6	0,1	138,6
1992	6,8	33,5	32,5	26,3	18,8	14,5	11,4	4,6	3,8	1,1	0,2	153,5
1993	7,6	45,8	34,7	28,8	22,4	17,5	13,3	6,7	3,3	0,6	0,2	180,9
1994	9,2	46,1	41,4	31,2	24,7	20,3	13,6	7,7	3,1	1,2	0,0	198,4
1995	6,5	46,8	40,9	29,2	25,0	25,1	12,8	7,3	4,1	0,5	0,1	198,4
1996	5,2	43,6	39,5	32,6	27,8	24,8	19,1	8,0	3,9	0,8	0,0	205,3
1997	5,8	44,4	39,4	28,4	26,9	21,2	17,0	9,9	3,7	0,8	0,0	197,5

Hommes

1989	3,2	14,7	10,4	8,8	8,8	6,0	5,1	4,0	2,3	1,2	0,0	64,5
1990	4,4	13,8	10,3	6,9	8,6	5,0	4,6	2,0	1,7	0,6	0,0	57,9
1991	4,5	13,3	10,9	8,0	5,5	4,9	4,3	2,7	1,6	0,5	0,1	56,3
1992	3,8	14,8	14,1	11,9	8,2	5,7	6,7	1,8	2,3	0,9	0,1	70,3
1993	4,1	22,1	13,8	10,0	8,2	7,1	6,5	3,8	1,5	0,6	0,1	77,8
1994	5,9	20,8	17,9	13,1	9,9	9,8	6,6	4,9	2,3	1,2	0,0	92,4
1995	3,7	20,6	17,4	12,5	10,3	11,1	7,0	3,6	2,8	0,5	0,0	89,6
1996	2,9	20,4	13,3	14,4	13,7	11,4	10,4	4,2	2,7	0,7	0,0	94,2
1997	3,6	19,2	16,2	12,6	11,7	8,8	8,5	6,3	2,7	0,6	0,0	90,3

Femmes

1989	4,9	19,1	20,6	14,3	9,9	7,0	4,5	3,4	1,5	0,0	0,0	85,2
1990	2,9	20,8	18,0	15,8	13,2	7,8	3,1	2,5	1,6	0,0	0,0	85,7
1991	3,1	20,0	16,8	14,3	12,2	8,0	4,6	2,0	1,0	0,1	0,0	82,3
1992	3,0	18,7	18,4	14,4	10,6	8,8	4,7	2,8	1,5	0,2	0,1	83,2
1993	3,5	23,7	20,9	18,8	14,2	10,4	6,8	2,9	1,8	0,0	0,1	103,1
1994	3,2	25,3	23,5	18,1	14,8	10,5	7,0	2,7	0,8	0,0	0,0	106,0
1995	2,8	26,2	23,5	16,7	14,8	14,0	5,8	3,8	1,3	0,0	0,1	108,9
1996	2,3	23,1	26,2	18,2	14,1	13,4	8,7	3,8	1,2	0,1	0,0	111,1
1997	2,2	25,1	23,2	15,8	15,2	12,4	8,4	3,6	1,1	0,1	0,0	107,2

Pourcentages

Hommes + Femmes

1989	5,4	22,6	20,7	15,4	12,4	8,7	6,5	4,9	2,5	0,8	0,0	100,0
1990	5,1	24,1	19,7	15,9	15,2	8,8	5,4	3,1	2,3	0,4	0,0	100,0
1991	5,5	24,2	20,0	16,1	12,8	9,3	6,4	3,4	1,9	0,4	0,0	100,0
1992	4,4	21,8	21,2	17,1	12,3	9,4	7,5	3,0	2,5	0,7	0,1	100,0
1993	4,2	25,3	19,2	15,9	12,4	9,7	7,3	3,7	1,8	0,3	0,1	100,0
1994	4,6	23,2	20,9	15,7	12,4	10,2	6,9	3,9	1,6	0,6	0,0	100,0
1995	3,3	23,6	20,6	14,7	12,6	12,7	6,5	3,7	2,1	0,3	0,4	100,0
1996	2,5	21,2	19,2	15,9	13,5	12,1	9,3	3,9	1,9	0,4	0,0	100,0
1997	2,9	22,5	19,9	14,4	13,6	10,7	8,6	5,0	1,9	0,4	0,0	100,0

Hommes

1989	5,0	22,8	16,1	13,6	13,6	9,3	7,9	6,2	3,6	1,9	0,0	100,0
1990	7,6	23,8	17,8	11,9	14,9	8,6	7,9	3,5	2,9	1,0	0,0	100,0
1991	8,0	23,6	19,4	14,2	9,8	8,7	7,6	4,8	2,8	0,9	0,2	100,0
1992	5,4	21,1	20,1	16,9	11,7	8,1	9,5	2,6	3,3	1,3	0,1	100,0
1993	5,3	28,4	17,7	12,9	10,5	9,1	8,4	4,9	1,9	0,8	0,1	100,0
1994	6,4	22,5	19,4	14,2	10,7	10,6	7,1	5,3	2,5	1,3	0,0	100,0
1995	4,1	23,0	19,4	14,0	11,5	12,4	7,8	4,0	3,1	0,6	0,0	100,0
1996	3,1	21,7	14,1	15,3	14,5	12,1	11,0	4,5	2,9	0,7	0,0	100,0
1997	4,0	21,3	17,9	14,0	13,0	9,7	9,4	7,0	3,0	0,7	0,0	100,0

Femmes

1989	5,7	22,4	24,2	16,8	11,6	8,2	5,3	4,0	1,8	0,0	0,0	100,0
1990	3,4	24,3	21,0	18,4	15,4	9,1	3,6	2,9	1,9	0,0	0,0	100,0
1991	3,8	24,5	20,4	17,4	14,8	9,7	5,6	2,4	1,2	0,1	0,0	100,0
1992	3,6	22,5	22,1	17,3	12,7	10,6	5,6	3,4	1,8	0,2	0,1	100,0
1993	3,4	23,0	20,3	18,2	13,8	10,1	6,6	2,8	1,7	0,0	0,1	100,0
1994	3,0	23,9	22,2	17,1	14,0	9,9	6,6	2,5	0,8	0,0	0,0	100,0
1995	2,6	24,1	21,6	15,3	13,6	12,9	5,3	3,5	1,2	0,0	0,1	100,0
1996	2,1	20,8	23,6	16,4	12,7	12,1	7,8	3,4	1,1	0,0	0,0	100,0
1997	2,1	23,4	21,6	14,7	14,2	11,6	7,8	3,4	1,0	0,1	0,0	100,0

(*) 15 ans et plus à partir de 1992.

**Tableau 1.9.1. - TAUX DE CHOMAGE BIT PAR RAPPORT A LA POPULATION ACTIVE TOTALE
(personnes avec emploi et chômeurs BIT)**

LE ROYAUME

Années 1989 - 1997

ANNEES ET SEXE	Groupes d'âges										Total général
	14 à 19 ans (*)	20 à 24 ans	25 à 29 ans	30 à 34 ans	35 à 39 ans	40 à 44 ans	45 à 49 ans	50 à 54 ans	55 à 59 ans	60 ans et plus	
Hommes + Femmes											
1989	22,6	14,7	9,6	8,3	7,5	5,6	6,6	5,1	4,7	2,1	8,3
1990	21,8	13,5	6,2	7,3	6,6	4,6	5,7	4,7	4,1	1,2	7,2
1991	22,5	13,0	8,5	7,0	6,0	5,3	5,3	3,5	3,0	1,4	7,0
1992	23,5	13,9	8,8	7,7	6,4	6,2	6,8	4,6	4,6	2,6	7,7
1993	31,3	17,4	9,7	7,6	6,3	6,6	5,9	5,3	4,1	4,3	8,2
1994	32,8	20,4	11,7	9,0	8,4	7,8	6,2	6,4	5,7	5,0	9,8
1995	32,5	19,8	11,3	8,3	7,5	8,7	6,1	6,7	4,8	2,6	9,3
1996	25,3	20,0	10,7	9,6	8,7	8,7	7,1	5,7	5,0	6,5	9,6
1997	30,9	19,7	10,6	8,1	7,8	6,5	7,3	6,0	4,9	5,2	8,9
Hommes											
1989	16,7	10,8	5,6	4,5	4,3	3,8	5,2	4,0	4,2	2,4	5,3
1990	17,3	9,1	5,0	3,9	3,7	2,8	4,6	3,9	3,5	1,6	4,5
1991	21,6	9,8	5,6	4,6	3,2	3,1	3,6	2,8	2,5	1,7	4,6
1992	20,8	12,1	7,0	4,9	4,1	4,2	5,1	3,7	3,7	2,8	5,7
1993	30,7	16,0	7,8	5,6	3,5	4,7	4,1	4,3	3,9	4,8	6,2
1994	31,0	19,0	10,0	6,1	5,7	5,9	5,2	5,3	4,9	5,6	7,7
1995	29,9	18,0	9,0	6,1	5,0	6,7	5,0	5,2	4,6	1,9	7,3
1996	20,1	16,9	7,2	8,0	6,2	6,6	5,6	4,9	5,0	5,3	7,4
1997	25,6	16,2	8,6	6,3	5,9	5,1	5,8	5,2	4,9	4,4	7,1
Femmes											
1989	29,9	19,0	14,5	13,6	12,2	8,6	9,5	8,1	6,2	1,2	13,0
1990	27,4	18,1	12,1	12,1	10,7	7,7	7,9	6,7	6,2	0,0	11,4
1991	23,7	16,4	12,0	10,2	9,9	8,9	8,6	5,2	4,6	0,2	10,7
1992	27,0	15,5	10,9	11,2	9,4	9,3	9,8	6,6	6,9	1,7	10,7
1993	32,1	19,0	11,9	10,1	10,1	9,3	8,9	7,6	4,6	2,1	11,1
1994	35,5	22,0	13,7	12,6	12,0	10,5	7,7	8,9	7,5	2,8	12,7
1995	37,0	21,9	14,1	11,1	10,8	11,6	7,8	9,7	5,4	3,3	12,2
1996	34,0	23,6	14,8	11,7	11,9	11,4	9,5	7,2	5,1	7,9	12,8
1997	39,2	23,9	12,9	10,3	10,3	8,5	9,6	7,4	4,8	6,0	11,4

(*) A partir de 1992: 15 à 19 ans.

**Tableau 1.9.2. - TAUX DE CHOMAGE BIT PAR RAPPORT A LA POPULATION ACTIVE TOTALE
(personnes avec emploi et chômeurs BIT)**

REGION DE BRUXELLES-CAPITALE

Années 1989 - 1997

ANNEES ET SEXE	Groupes d'âges										Total général
	14 à 19 ans (*)	20 à 24 ans	25 à 29 ans	30 à 34 ans	35 à 39 ans	40 à 44 ans	45 à 49 ans	50 à 54 ans	55 à 59 ans	60 ans et plus	
Hommes + Femmes											
1989	23,5	29,3	15,9	12,4	10,7	9,8	14,0	9,7	7,7	4,0	13,5
1990	31,4	23,0	13,4	10,3	8,7	5,6	11,3	8,0	9,6	3,9	11,0
1991	56,5	20,0	13,8	10,4	10,1	7,3	5,8	5,5	5,7	0,0	10,3
1992	30,2	25,7	13,8	10,3	9,8	11,7	10,0	9,1	7,5	0,9	12,0
1993	47,9	26,0	19,5	15,7	11,0	13,1	10,8	11,5	11,1	7,0	14,9
1994	34,6	35,3	20,3	14,7	14,9	13,6	12,9	11,8	11,2	16,2	16,6
1995	47,4	32,4	21,9	17,8	12,5	14,8	12,9	14,2	9,3	8,8	16,9
1996	50,1	37,9	16,1	18,1	16,2	13,5	11,5	12,2	8,5	7,8	16,1
1997	66,3	32,5	19,0	16,7	13,6	14,0	12,6	15,2	12,0	8,3	16,6
Hommes											
1989	22,7	30,4	15,5	10,1	10,4	11,7	14,4	11,2	7,9	4,0	13,1
1990	25,0	22,3	13,3	7,7	6,4	6,6	13,3	11,3	12,3	5,1	10,7
1991	50,0	19,4	13,6	13,0	8,4	6,8	6,2	5,2	2,8	0,0	9,7
1992	29,8	32,5	14,3	7,5	8,4	13,7	9,4	8,6	8,1	1,3	11,7
1993	50,0	30,3	19,7	16,0	7,1	12,3	8,4	11,2	11,5	3,9	14,2
1994	35,6	36,5	22,1	15,1	13,3	12,5	13,9	10,2	8,3	17,6	16,4
1995	49,1	37,9	23,8	18,4	9,6	13,1	13,0	15,2	10,1	7,8	17,0
1996	63,2	38,2	14,0	20,8	15,6	12,5	9,1	13,2	9,9	4,7	15,7
1997	72,5	26,8	19,0	15,0	16,4	14,6	12,4	15,1	12,8	10,7	16,3
Femmes											
1989	25,0	28,1	16,4	15,2	11,1	6,9	13,5	7,3	7,4	4,5	14,0
1990	41,6	23,7	13,4	14,2	11,8	4,3	8,2	2,6	4,4	0,0	11,3
1991	63,6	20,5	14,0	7,1	12,2	7,9	5,2	6,0	11,7	0,0	11,1
1992	41,7	18,8	13,2	13,8	11,7	9,2	10,7	10,1	6,3	0,0	12,3
1993	44,4	21,8	19,2	15,4	16,1	14,0	13,7	11,9	10,3	9,9	15,9
1994	32,6	33,9	18,1	14,1	17,0	15,0	11,6	14,6	15,1	13,4	16,8
1995	43,0	25,9	19,9	17,1	16,3	17,1	12,7	12,9	8,0	9,8	16,7
1996	37,5	37,6	18,5	14,7	16,9	14,9	14,3	10,9	6,1	13,8	16,7
1997	59,3	39,0	18,9	18,9	10,0	13,2	12,7	15,3	10,8	0,0	16,9

(*) A partir de 1992: 15 à 19 ans.

**Tableau 1.9.3. - TAUX DE CHOMAGE BIT PAR RAPPORT A LA POPULATION ACTIVE TOTALE
(personnes avec emploi et chômeurs BIT)**

REGION FLAMANDE

Années 1989 - 1997

ANNEES ET SEXE	Groupes d'âges										Total général	
	14 à 19 ans (*)	20 à 24 ans	25 à 29 ans	30 à 34 ans	35 à 39 ans	40 à 44 ans	45 à 49 ans	50 à 54 ans	55 à 59 ans	60 ans et plus		
Hommes + Femmes												
1989	13,8	9,3	6,8	6,6	6,1	3,9	4,5	3,1	3,6	0,8	5,9	
1990	14,3	8,1	5,4	5,0	3,9	3,4	4,5	4,1	2,7	0,4	4,9	
1991	17,0	7,8	5,9	4,6	3,8	4,5	4,3	2,5	2,1	1,4	4,9	
1992	17,0	7,6	5,2	5,3	4,3	4,5	5,9	3,6	3,2	1,8	5,2	
1993	24,8	10,5	5,9	5,0	4,2	4,9	4,2	3,7	3,0	3,5	5,5	
1994	22,2	12,3	7,0	6,4	6,0	5,9	4,1	5,2	5,1	3,3	6,7	
1995	27,5	10,3	5,8	4,7	5,1	5,7	4,5	5,5	3,9	1,9	5,8	
1996	19,1	11,0	6,3	6,2	5,8	6,1	4,7	4,0	3,9	7,7	6,2	
1997	21,1	10,2	5,4	4,8	4,9	3,8	5,4	3,6	3,0	5,9	5,3	
Hommes												
1989	9,0	5,1	2,9	2,3	1,9	1,9	3,2	2,1	3,3	0,8	2,8	
1990	7,4	4,4	2,0	2,2	1,5	1,5	2,7	3,2	1,9	0,5	2,3	
1991	15,4	5,5	2,6	2,3	1,5	2,2	2,4	1,9	1,8	1,6	2,6	
1992	17,4	5,7	3,7	2,2	2,0	2,3	3,3	3,3	2,1	2,2	3,1	
1993	25,3	8,9	4,4	3,2	1,7	3,3	2,6	2,6	3,3	4,6	3,8	
1994	20,8	12,4	5,3	3,3	3,4	3,7	3,2	4,0	4,3	4,1	4,8	
1995	24,9	9,0	3,7	2,2	2,7	4,1	3,2	3,8	3,4	1	3,9	
1996	12,7	8,5	3,7	4,2	2,6	4,1	3,2	3,4	3,5	6,2	4,1	
1997	14,3	8,3	4,0	2,8	2,8	2,8	3,7	2,7	2,8	3,0	3,6	
Femmes												
1989	19,3	13,9	11,5	12,5	12,5	7,7	7,4	6,7	5,1	1,5	11,1	
1990	21,2	12,2	9,6	8,9	7,6	6,8	8,4	6,9	6,0	0,0	9,0	
1991	18,7	10,1	9,9	7,7	7,3	8,5	8,2	4,1	3,3	0,0	8,4	
1992	16,6	9,6	7,1	9,4	7,6	8,2	9,6	4,5	6,7	0,0	8,2	
1993	24,4	12,2	7,7	7,3	7,6	7,3	7,2	6,5	2,3	0,0	8,0	
1994	24,0	12,1	9,1	10,2	9,4	9,1	5,9	8,1	7,3	0,0	9,4	
1995	32,4	11,9	8,4	7,9	8,2	7,8	6,8	9,6	5,2	2,8	8,5	
1996	29,7	14,1	9,4	8,7	10,1	9,0	7,3	5,5	4,9	9,8	9,4	
1997	30,8	12,3	7,0	7,3	7,6	5,2	8,1	5,5	3,4	12,1	7,6	

(*) A partir de 1992: 15 à 19 ans.

**Tableau 1.9.4. - TAUX DE CHOMAGE BIT PAR RAPPORT A LA POPULATION ACTIVE TOTALE
(personnes avec emploi et chômeurs BIT)**

REGION WALLONNE

Années 1989 - 1997

ANNEES ET SEXE	Groupes d'âges										Total général
	14 à 19 ans (*)	20 à 24 ans	25 à 29 ans	30 à 34 ans	35 à 39 ans	40 à 44 ans	45 à 49 ans	50 à 54 ans	55 à 59 ans	60 ans et plus	
Hommes + Femmes											
1989	40,3	22,3	13,3	10,3	9,0	7,3	8,4	7,6	5,5	3,3	11,2
1990	32,5	22,1	12,0	10,6	10,7	6,4	6,3	4,9	4,8	1,5	10,5
1991	26,7	21,8	11,9	10,5	8,6	6,2	7,2	4,9	3,8	2,0	10,0
1992	33,4	23,1	14,4	11,5	9,1	7,4	8,4	5,1	6,4	3,9	11,3
1993	36,2	28,9	14,0	10,1	8,9	7,7	7,5	6,2	3,5	4,5	11,3
1994	49,9	32,4	17,9	12,4	11,1	9,5	7,8	7,1	4,8	2,0	13,5
1995	39,8	35,0	18,7	12,5	10,7	12,5	6,9	6,4	4,9	2,0	13,8
1996	34,8	33,5	17,7	13,8	12,1	11,9	9,9	6,7	6,0	3,8	14,2
1997	47,1	34,4	17,8	11,8	11,8	9,6	9,0	7,5	6,2	3,7	13,5
Hommes											
1989	29,5	17,8	8,1	6,8	6,9	5,2	6,7	6,3	4,8	4,4	8,0
1990	29,1	15,4	8,3	5,9	7,1	4,1	6,1	3,3	3,8	2,0	7,1
1991	26,5	15,7	9,0	6,7	4,9	3,8	5,3	4,0	3,8	2,5	6,9
1992	24,8	19,8	11,5	9,5	6,9	5,0	7,6	3,1	5,9	4,5	8,8
1993	31,8	25,8	11,0	7,2	5,8	5,3	6,0	5,6	2,4	4,9	8,6
1994	44,0	27,3	15,2	8,8	7,9	7,9	6,7	6,5	5,1	2,7	10,8
1995	36,9	30,2	14,8	10,2	8,2	9,7	6,3	5,1	5,1	1,3	11,0
1996	29,9	28,8	12,0	11,5	10,7	9,8	8,9	5,7	6,6	4,4	11,5
1997	41,3	27,6	13,9	10,3	9,1	7,2	7,7	7,7	7,1	4,0	11,0
Femmes											
1989	54,8	27,6	20,0	15,1	12,0	10,6	11,5	10,3	7,2	0,0	16,0
1990	38,2	29,4	16,7	17,2	15,6	9,9	6,8	8,0	7,2	0,0	15,7
1991	27,2	28,3	15,6	15,7	13,4	9,9	10,6	6,7	3,7	0,6	14,6
1992	48,3	26,5	18,1	14,0	12,0	11,0	9,7	8,7	7,5	3,8	14,8
1993	43,3	32,5	17,7	13,9	13,0	11,2	9,9	7,4	5,9	3,2	15,2
1994	62,7	38,0	21,2	16,9	15,3	11,7	9,5	8,0	4,3	0,0	17,4
1995	44,1	40,5	23,4	15,4	14,1	16,7	8,0	8,6	4,6	2,3	17,7
1996	45,0	39,1	24,2	16,6	14,0	14,7	11,4	8,6	4,9	2,3	17,8
1997	60,1	43,2	22,5	13,7	15,4	12,7	11,1	7,3	4,6	2,6	16,9

(*) A partir de 1992: 15 à 19 ans.

**Tableau 1.10.1. - PERSONNES SANS EMPLOI A LA RECHERCHE D'UN EMPLOI: VENTILATION
SELON LA DUREE DE LA RECHERCHE**

LE ROYAUME

Années 1989 - 1997

ANNEES ET SEXE	Durée de la recherche								Total
	N'à pas encore commencé à chercher	Cherche depuis moins d'un mois	Cherche depuis 1 à 2 mois	Cherche depuis 3 à 5 mois	Cherche depuis 6 à 11 mois	Cherche depuis 12 à 17 mois	Cherche depuis 18 à 23 mois	Cherche depuis 24 mois et plus	

Chiffres absolus (en milliers)

Hommes + Femmes

1989	4,1	9,2	12,1	24,8	40,3	26,9	17,4	212,1	346,9
1990	12,0	15,4	18,4	24,9	36,8	24,5	17,2	161,5	310,8
1991	13,4	15,7	24,3	30,5	43,9	23,9	16,6	146,7	315,0
1992	10,9	16,8	21,9	34,8	50,9	41,2	24,3	147,1	347,9
1993	17,0	26,0	31,7	44,4	65,0	48,4	36,2	154,4	423,1
1994	15,5	26,0	26,2	43,5	75,9	58,5	45,3	193,3	484,3
1995	16,2	25,1	21,7	33,7	71,6	49,3	45,1	201,7	464,4
1996	13,7	20,8	22,9	37,4	71,6	48,5	44,9	204,0	463,9
1997	14,5	18,3	20,1	34,2	70,1	48,4	36,5	195,0	437,1

Hommes

1989	2,5	5,5	6,5	11,7	15,7	8,2	7,9	80,9	138,9
1990	5,3	6,4	8,6	13,2	15,4	8,3	5,8	57,9	121,0
1991	5,8	8,3	14,1	13,9	17,9	9,7	5,7	52,0	127,4
1992	5,8	7,9	11,0	17,9	24,2	18,1	10,4	56,2	151,5
1993	8,1	13,5	16,6	23,7	33,3	21,9	15,6	52,5	185,3
1994	7,7	12,9	12,9	23,2	37,5	30,1	18,9	75,8	219,1
1995	5,7	11,9	10,4	17,2	31,5	23,6	23,1	79,8	203,2
1996	4,7	9,8	12,1	17,8	32,1	22,8	19,6	82,9	201,9
1997	5,0	7,2	10,8	18,7	30,6	21,7	14,7	84,4	193,1

Femmes

1989	1,6	3,7	5,6	13,2	24,6	18,7	9,4	131,2	208,0
1990	6,7	8,9	9,8	11,7	21,5	16,2	11,4	103,5	189,7
1991	7,6	7,4	10,2	16,6	26,0	14,2	10,9	94,7	187,6
1992	5,1	8,9	10,9	16,9	26,7	23,1	13,9	90,9	196,4
1993	8,9	12,5	15,1	20,7	31,7	26,5	20,6	101,9	237,8
1994	7,8	13,1	13,3	20,3	38,4	28,4	26,4	117,4	265,2
1995	10,5	13,2	11,3	16,5	40,0	25,6	22,0	121,9	261,2
1996	8,9	11,0	10,8	19,6	39,5	25,7	25,4	121,1	261,9
1997	9,4	11,1	9,4	15,5	39,5	26,7	21,8	110,7	244,0

Pourcentages

Hommes + Femmes

1989	1,2	2,6	3,5	7,1	11,6	7,7	5,0	61,1	100,0
1990	3,9	5,0	5,9	8,0	11,8	7,9	5,5	52,0	100,0
1991	4,3	5,0	7,7	9,7	13,9	7,6	5,3	46,6	100,0
1992	3,1	4,8	6,3	10,0	14,6	11,9	7,0	42,3	100,0
1993	4,0	6,1	7,5	10,5	15,4	11,4	8,6	36,5	100,0
1994	3,2	5,4	5,4	9,0	15,7	12,1	9,4	39,9	100,0
1995	3,5	5,4	4,7	7,3	15,4	10,6	9,7	43,4	100,0
1996	3,0	4,5	4,9	8,1	15,4	10,5	9,7	44,0	100,0
1997	3,3	4,2	4,6	7,8	16,0	11,1	8,4	44,6	100,0

Hommes

1989	1,8	4,0	4,7	8,4	11,3	5,9	5,7	58,2	100,0
1990	4,4	5,3	7,1	10,9	12,7	6,9	4,8	47,9	100,0
1991	4,6	6,5	11,1	10,9	14,0	7,6	4,5	40,8	100,0
1992	3,8	5,2	7,3	11,8	16,0	11,9	6,9	37,1	100,0
1993	4,4	7,3	9,0	12,8	18,0	11,8	8,4	28,3	100,0
1994	3,5	5,9	5,9	10,6	17,1	13,7	8,6	34,6	100,0
1995	2,8	5,9	5,1	8,5	15,5	11,6	11,4	39,3	100,0
1996	2,3	4,9	6,0	8,8	15,9	11,3	9,7	41,1	100,0
1997	2,6	3,7	5,6	9,7	15,8	11,2	7,6	43,7	100,0

Femmes

1989	0,8	1,8	2,7	6,3	11,8	9,0	4,5	63,1	100,0
1990	3,5	4,7	5,2	6,2	11,3	8,5	6,0	54,6	100,0
1991	4,1	3,9	5,4	8,8	13,9	7,6	5,8	50,5	100,0
1992	2,6	4,5	5,5	8,6	13,6	11,8	7,1	46,3	100,0
1993	3,7	5,3	6,3	8,7	13,3	11,1	8,7	42,9	100,0
1994	2,9	4,9	5,0	7,7	14,5	10,7	10,0	44,3	100,0
1995	4,1	5,1	4,3	6,3	15,3	9,8	8,4	46,7	100,0
1996	3,4	4,2	4,1	7,5	15,1	9,8	9,7	46,2	100,0
1997	3,9	4,5	3,9	6,4	16,2	10,9	8,9	45,4	100,0

**Tableau 1.10.2. - PERSONNES SANS EMPLOI A LA RECHERCHE D'UN EMPLOI: VENTILATION
SELON LA DUREE DE LA RECHERCHE**

REGION DE BRUXELLES-CAPITALE

Années 1989 - 1997

ANNEES ET SEXE	Durée de la recherche								Total
	N'a pas encore commencé à chercher	Cherche depuis moins d'un mois	Cherche depuis 1 à 2 mois	Cherche depuis 3 à 5 mois	Cherche depuis 6 à 11 mois	Cherche depuis 12 à 17 mois	Cherche depuis 18 à 23 mois	Cherche depuis 24 mois et plus	

Chiffres absolus (en milliers)

Hommes + Femmes

1989	0,2	1,1	1,7	2,8	2,5	3,1	1,6	36,3	49,2
1990	0,9	1,0	2,5	2,4	6,0	2,7	1,1	24,8	41,3
1991	1,2	2,3	2,8	4,3	7,0	3,1	1,1	19,6	41,4
1992	0,7	2,3	2,2	5,0	8,2	7,8	3,9	18,0	48,1
1993	2,4	4,0	5,0	7,9	10,5	8,3	5,9	20,9	64,8
1994	3,2	3,7	5,0	5,6	12,3	9,5	6,8	25,0	71,1
1995	2,7	3,4	3,8	5,9	9,5	8,0	8,4	30,3	72,2
1996	2,7	2,8	3,7	5,4	9,2	10,2	6,1	29,0	69,1
1997	1,6	2,8	4,7	4,7	8,2	9,3	5,1	34,1	70,5

Hommes

1989	0,2	0,7	1,4	0,9	1,3	0,6	1,2	21,6	28,0
1990	0,5	0,2	1,4	1,9	3,7	1,1	0,7	14,2	23,7
1991	0,6	1,7	1,5	2,1	3,3	1,9	0,9	10,5	22,5
1992	0,5	1,4	1,2	3,7	4,4	4,5	2,5	8,5	26,7
1993	1,1	1,9	3,1	4,1	6,3	4,3	3,2	9,5	33,4
1994	1,9	2,1	2,7	3,1	7,2	5,8	3,1	12,7	38,7
1995	1,4	2,0	2,1	3,7	6,0	4,9	5,0	14,9	40,0
1996	1,1	1,6	2,3	2,7	4,8	5,4	3,3	15,3	36,4
1997	1,0	1,0	3,1	2,8	4,5	5,0	2,7	17,8	38,0

Femmes

1989	0,0	0,3	0,2	1,9	1,2	2,5	0,3	14,7	21,3
1990	0,4	0,8	1,1	0,5	2,3	1,6	0,4	10,6	17,7
1991	0,6	0,6	1,3	2,2	3,7	1,2	0,2	9,1	18,9
1992	0,2	0,9	1,0	1,3	3,8	3,3	1,4	9,5	21,4
1993	1,3	2,1	1,9	3,8	4,2	4,0	2,7	11,4	31,4
1994	1,3	1,7	2,3	2,5	5,0	3,7	3,6	12,3	32,4
1995	1,4	1,4	1,7	2,2	3,6	3,0	3,4	15,4	32,2
1996	1,6	1,2	1,4	2,7	4,4	4,8	2,9	13,7	32,7
1997	0,5	1,7	1,6	1,9	3,7	4,4	2,4	16,3	32,5

Pourcentages

Hommes + Femmes

1989	0,4	2,9	3,4	5,7	5,1	6,3	3,2	73,8	100,0
1990	2,2	2,4	6,1	5,8	14,5	6,5	2,7	60,0	100,0
1991	2,9	5,5	6,8	10,4	16,9	7,5	2,7	47,3	100,0
1992	1,5	4,8	4,6	10,4	17,0	16,2	8,1	37,4	100,0
1993	3,7	6,2	7,7	12,2	16,2	12,8	9,1	32,2	100,0
1994	4,5	5,2	7,0	7,9	17,3	13,4	9,6	35,2	100,0
1995	3,7	4,7	5,3	8,2	13,2	11,1	11,6	42,0	100,0
1996	3,9	4,1	5,4	7,8	13,3	14,8	8,8	42,0	100,0
1997	2,3	4,0	6,7	6,7	11,6	13,2	7,2	48,4	100,0

Hommes

1989	0,7	2,5	5,0	3,2	4,6	2,1	4,3	77,1	100,0
1990	2,1	0,8	5,9	8,0	15,6	4,6	3,0	59,9	100,0
1991	2,7	7,5	6,7	9,3	14,7	8,4	4,0	46,7	100,0
1992	1,9	5,2	4,5	13,9	16,5	16,8	9,4	31,8	100,0
1993	3,3	5,7	9,3	12,3	18,9	12,9	9,5	28,4	100,0
1994	4,9	5,4	7,0	8,0	18,6	15,0	8,0	32,8	100,0
1995	3,5	5,0	5,3	9,3	15,0	12,3	12,5	37,3	100,0
1996	3,0	4,4	6,3	7,4	13,2	14,8	9,1	42,0	100,0
1997	2,6	2,6	8,2	7,4	11,8	13,2	7,1	46,8	100,0

Femmes

1989	0,0	1,4	0,9	8,9	5,6	11,7	1,4	60,0	100,0
1990	2,3	4,5	6,2	2,8	13,0	9,0	2,3	60,0	100,0
1991	3,2	3,2	6,9	11,6	19,6	6,3	1,1	48,1	100,0
1992	0,9	4,2	4,7	6,1	17,8	15,4	6,5	44,4	100,0
1993	4,1	6,7	6,0	12,1	13,4	12,7	8,6	36,3	100,0
1994	4,0	5,2	7,1	7,7	15,4	11,4	11,1	38,0	100,0
1995	4,3	4,3	5,3	6,8	11,2	9,3	10,6	47,8	100,0
1996	4,9	3,7	4,3	8,3	13,5	14,7	8,9	41,9	100,0
1997	1,5	5,2	4,9	5,8	11,4	13,5	7,4	50,2	100,0

**Tableau 1.10.3. - PERSONNES SANS EMPLOI A LA RECHERCHE D'UN EMPLOI: VENTILATION
SELON LA DUREE DE LA RECHERCHE**

REGION FLAMANDE

Années 1989 - 1997

ANNEES ET SEXE	Durée de la recherche								Total
	N'à pas encore commencé à chercher	Cherche depuis moins d'un mois	Cherche depuis 1 à 2 mois	Cherche depuis 3 à 5 mois	Cherche depuis 6 à 11 mois	Cherche depuis 12 à 17 mois	Cherche depuis 18 à 23 mois	Cherche depuis 24 mois et plus	

Chiffres absolus (en milliers)

Hommes + Femmes

1989	2,4	6,2	5,3	11,0	19,9	11,0	8,4	83,6	147,9
1990	5,8	10,0	8,8	12,3	13,8	10,5	8,4	56,1	125,7
1991	7,8	7,5	12,7	13,6	16,4	11,1	6,6	59,2	134,9
1992	7,2	9,2	11,8	17,1	20,8	14,3	7,9	58,1	146,4
1993	7,8	15,0	16,3	19,6	26,6	19,1	14,0	59,0	177,4
1994	5,8	14,2	12,8	20,7	32,5	26,7	20,4	80,7	213,8
1995	9,7	15,3	9,9	16,4	31,8	21,2	15,4	74,1	193,8
1996	6,6	11,7	10,5	17,4	31,3	19,0	19,6	73,2	189,4
1997	8,1	9,7	8,2	15,9	29,4	15,5	15,7	66,7	169,1

Hommes

1989	1,5	3,6	2,4	4,2	7,1	2,7	2,0	22,8	46,4
1990	2,3	4,1	4,3	5,1	4,2	3,3	2,2	13,9	39,4
1991	3,1	3,4	6,7	6,4	5,9	4,5	1,2	17,2	48,4
1992	3,4	4,3	5,3	7,8	8,7	5,0	2,3	17,7	54,5
1993	4,6	8,1	8,1	10,5	12,7	8,6	5,3	16,2	74,0
1994	3,1	6,7	5,6	11,2	13,2	12,0	8,7	27,7	88,1
1995	3,3	7,1	4,8	6,7	11,9	9,6	7,3	22,9	73,7
1996	1,9	5,0	5,0	7,3	13,2	6,9	8,1	23,7	71,3
1997	2,0	2,8	3,9	8,0	12,5	6,2	5,2	24,2	64,8

Femmes

1989	0,9	2,6	2,9	6,8	12,8	8,3	6,3	60,8	101,5
1990	3,5	6,0	4,6	7,2	9,6	7,2	6,2	42,1	86,3
1991	4,7	4,1	6,0	7,2	10,5	6,6	5,4	42,0	86,5
1992	3,8	4,9	6,5	9,3	12,1	9,3	5,6	40,4	91,9
1993	3,2	6,9	8,2	9,1	13,9	10,5	8,7	42,8	103,4
1994	2,7	7,5	7,1	9,5	19,3	14,7	11,8	53,0	125,7
1995	6,4	8,1	5,1	9,7	19,9	11,6	8,1	51,2	120,1
1996	4,6	6,7	5,5	10,0	18,1	12,1	11,5	49,5	118,1
1997	6,0	6,9	4,3	7,9	17,0	9,4	10,4	42,6	104,3

Pourcentages

Hommes + Femmes

1989	2,0	2,4	3,3	5,9	13,6	11,6	6,3	54,9	100,0
1990	1,6	4,2	3,6	7,4	13,4	7,4	5,7	56,5	100,0
1991	4,6	8,0	7,0	9,8	11,0	8,4	6,7	44,6	100,0
1992	5,8	5,6	9,4	10,1	12,2	8,2	4,9	43,9	100,0
1993	4,9	6,3	8,0	11,7	14,2	9,8	5,4	39,7	100,0
1994	4,4	8,5	9,2	11,0	15,0	10,8	7,9	33,2	100,0
1995	2,7	6,6	6,0	9,7	15,2	12,5	9,5	37,7	100,0
1996	3,5	6,2	5,5	9,2	16,5	10,0	10,3	38,6	100,0
1997	4,8	5,7	4,8	9,4	17,4	9,2	9,3	39,4	100,0

Hommes

1989	3,2	7,8	5,2	9,0	15,3	5,8	4,3	49,1	100,0
1990	5,8	10,4	10,9	12,9	10,7	8,4	5,6	35,3	100,0
1991	6,4	7,0	13,8	13,2	12,2	9,3	2,5	35,5	100,0
1992	6,2	7,9	9,7	14,3	16,0	9,2	4,2	32,5	100,0
1993	6,2	10,9	10,9	14,2	17,2	11,6	7,2	21,9	100,0
1994	3,5	7,6	6,4	12,7	15,0	13,6	9,9	31,4	100,0
1995	4,5	9,6	6,5	9,1	16,1	13,0	9,9	31,1	100,0
1996	2,7	7,0	7,0	10,2	18,5	9,7	11,4	33,2	100,0
1997	3,1	4,3	6,0	12,3	19,3	9,6	8,0	37,3	100,0

Femmes

1989	0,9	2,6	2,9	6,7	12,6	8,9	6,2	59,0	100,0
1990	4,1	6,9	5,3	8,3	11,1	8,3	7,2	48,8	100,0
1991	5,4	4,7	6,9	8,3	12,1	7,6	6,2	48,6	100,0
1992	4,1	5,3	7,1	10,1	13,2	10,1	6,1	44,0	100,0
1993	3,1	6,7	7,9	8,8	13,4	10,2	8,4	41,4	100,0
1994	2,1	6,0	5,6	7,6	15,4	11,7	9,4	42,2	100,0
1995	5,3	6,7	4,2	8,1	16,6	9,7	6,7	42,6	100,0
1996	3,9	5,7	4,7	8,5	15,3	10,2	9,7	41,9	100,0
1997	5,8	6,6	4,1	7,6	16,3	9,0	10,0	40,8	100,0

Tableau 1.10.4. - PERSONNES SANS EMPLOI QUI SONT A LA RECHERCHE D'UN EMPLOI: VENTILATION SELON LA DUREE DE LA RECHERCHE

REGION WALLONNE

Années 1989 - 1997

ANNEES ET SEXE	Durée de la recherche								Total
	N'à pas encore commencé à chercher	Cherche depuis moins d'un mois	Cherche depuis 1 à 2 mois	Cherche depuis 3 à 5 mois	Cherche depuis 6 à 11 mois	Cherche depuis 12 à 17 mois	Cherche depuis 18 à 23 mois	Cherche depuis 24 mois et plus	

Chiffres absolus (en milliers)

Hommes + Femmes

1989	1,5	1,9	5,1	11,0	18,0	12,7	7,4	92,2	149,8
1990	5,3	4,4	7,1	10,3	17,1	11,4	7,7	80,6	143,8
1991	4,4	5,9	8,8	12,6	20,5	9,7	8,9	67,9	138,7
1992	3,0	5,2	7,9	12,7	21,9	19,2	12,5	71,0	153,4
1993	6,8	6,9	10,5	16,9	28,0	21,0	16,3	74,5	180,9
1994	6,6	8,1	8,4	17,2	31,1	22,3	18,1	87,5	199,3
1995	3,7	6,4	7,9	11,4	30,3	20,1	21,2	97,3	198,4
1996	4,3	6,3	8,7	14,6	31,1	19,3	19,2	101,8	205,4
1997	4,8	5,8	7,3	13,7	32,5	23,5	15,8	94,2	197,5

Hommes

1989	0,8	1,1	2,6	6,5	7,3	4,9	4,7	36,5	64,5
1990	2,5	2,2	3,0	6,2	7,5	4,0	2,8	29,8	58,0
1991	2,1	3,3	5,8	5,4	8,7	3,2	3,6	24,3	56,4
1992	1,8	2,1	4,6	6,4	11,1	8,6	5,6	30,0	70,2
1993	2,5	3,4	5,4	9,0	14,4	9,1	7,1	26,9	77,8
1994	2,7	4,2	4,6	8,9	17,0	12,3	7,1	35,5	92,2
1995	1,0	2,8	3,5	6,8	13,7	9,1	10,8	42,0	89,6
1996	1,7	3,2	4,8	7,7	14,1	10,5	8,1	43,9	94,2
1997	1,9	3,3	3,8	7,9	13,7	10,6	6,8	42,4	90,3

Femmes

1989	0,7	0,7	2,4	4,5	10,7	7,9	2,7	55,7	85,3
1990	2,7	2,2	4,1	4,1	9,6	7,4	4,9	50,8	85,8
1991	2,3	2,6	3,0	7,2	11,8	6,5	5,3	43,6	82,3
1992	1,2	3,1	3,3	6,3	10,8	10,6	6,9	41,0	83,2
1993	4,3	3,5	5,1	7,9	13,6	11,9	9,2	47,6	103,1
1994	3,8	3,9	3,8	8,3	14,1	10,0	11,0	52,1	107,0
1995	2,7	3,6	4,5	4,6	16,6	11,0	10,5	55,3	108,9
1996	2,6	3,1	3,9	6,9	16,9	8,8	11,0	57,9	111,2
1997	2,9	2,5	3,5	5,7	18,8	13,0	9,0	51,8	107,2

Pourcentages

Hommes + Femmes

1989	1,0	1,3	3,4	7,3	12,0	8,5	4,9	61,5	100,0
1990	3,7	3,1	4,9	7,2	11,9	7,9	5,4	56,0	100,0
1991	3,2	4,3	6,3	9,1	14,8	7,0	6,4	48,9	100,0
1992	2,0	3,4	5,1	8,3	14,3	12,5	8,1	46,3	100,0
1993	3,8	3,8	5,8	9,3	15,5	11,6	9,0	41,2	100,0
1994	3,3	4,1	4,2	8,6	15,6	11,2	9,1	43,9	100,0
1995	1,9	3,2	4,0	5,7	15,3	10,1	10,7	49,0	100,0
1996	2,1	3,1	4,2	7,1	15,1	9,4	9,3	49,6	100,0
1997	2,4	2,9	3,7	6,9	16,5	11,9	8,0	47,7	100,0

Hommes

1989	1,2	1,7	4,0	10,1	11,3	7,6	7,3	56,6	100,0
1990	4,3	3,8	5,2	10,7	12,9	6,9	4,8	51,4	100,0
1991	3,7	5,9	10,3	9,6	15,4	5,7	6,4	43,0	100,0
1992	2,6	3,0	6,6	9,1	15,8	12,2	8,0	42,7	100,0
1993	3,2	4,4	6,9	11,6	18,5	11,7	9,1	34,6	100,0
1994	2,9	4,6	5,0	9,7	18,4	13,3	7,7	38,5	100,0
1995	1,1	3,1	3,9	7,6	15,3	10,2	12,1	46,9	100,0
1996	1,8	3,4	5,1	8,2	15,0	11,1	8,6	46,6	100,0
1997	2,1	3,7	4,2	8,7	15,2	11,7	7,5	47,0	100,0

Femmes

1989	0,8	0,8	2,8	5,3	12,5	9,3	3,2	65,2	100,0
1990	3,1	2,6	4,8	4,8	11,2	8,6	5,7	59,2	100,0
1991	2,8	3,2	3,6	8,7	14,3	7,9	6,4	53,0	100,0
1992	1,4	3,7	4,0	7,6	13,0	12,7	8,3	49,3	100,0
1993	4,2	3,4	4,9	7,7	13,2	11,5	8,9	46,2	100,0
1994	3,6	3,6	3,6	7,8	13,2	9,3	10,3	48,7	100,0
1995	2,5	3,3	4,1	4,2	15,2	10,1	9,6	50,8	100,0
1996	2,3	2,8	3,5	6,2	15,2	7,9	9,9	52,1	100,0
1997	2,7	2,3	3,3	5,3	17,5	12,1	8,4	48,3	100,0

TABLEAUX DE RESULTATS (*)

ANNEE 1997

- **Le Royaume**
- **Région de Bruxelles-Capitale**
- **Région flamande**
- **Région wallonne**

(*) La numérotation des tableaux correspond à la numérotation originale de la liste des tableaux disponibles à l'Institut et qui figure en annexe 4.

**Tableau 1.A.3.- POPULATION TOTALE: SITUATION AU REGARD DE L'EMPLOI
PAR SEXE, AGE ET LIEU DE RESIDENCE**

LE ROYAUME

Année 1997

SITUATION AU REGARD DE L'EMPLOI ET SEXE	Groupes d'âges											Total général
	- 20 ans	20 - 24 ans	25 - 29 ans	30 - 34 ans	35 - 39 ans	40 - 44 ans	45 - 49 ans	50 - 54 ans	55 - 59 ans	60 - 64 ans	65 et plus	
Service militaire ou civil												
Hommes	-	-	-	-	-	-	-	-	-	-	-	-
Femmes	-	-	-	-	-	-	-	-	-	-	-	-
Total	-	-	-	-	-	-	-	-	-	-	-	-
A un emploi (et l'a exercé)												
Hommes	18 026	161 663	309 420	359 158	354 725	326 159	293 425	223 207	115 120	44 024	12 473	2 217 400
Femmes	9 034	120 483	245 070	269 363	255 149	225 569	180 254	114 736	51 992	12 108	6 160	1 489 918
Total	27 060	282 146	554 490	628 521	609 874	551 728	473 679	337 943	167 112	56 132	18 633	3 707 318
A un emploi (pas exercé)												
Hommes	318	4 147	7 530	8 032	7 101	8 662	9 435	6 988	5 507	1 386	505	59 611
Femmes	453	5 954	15 877	14 617	11 515	8 241	6 140	5 801	3 145	385	37	72 165
Total	771	10 101	23 407	22 649	18 616	16 903	15 575	12 789	8 652	1 771	542	131 776
A un emploi (attend un nouvel emploi)												
Hommes	117	765	348	103	244	90	-	-	-	-	-	1 667
Femmes	-	439	587	243	-	-	-	-	-	-	-	1 269
Total	117	1 204	935	346	244	90	-	-	-	-	-	2 936
Chômeur (selon réponse)												
Hommes	6 888	30 976	31 283	27 082	25 225	21 856	26 396	28 237	26 239	14 573	245	239 000
Femmes	6 015	48 922	53 341	45 567	38 895	32 510	35 374	31 389	20 426	421	329	313 189
Total	12 903	79 898	84 624	72 649	64 120	54 366	61 770	59 626	46 665	14 994	574	552 189
Etudiant, élève (15 ans et plus)												
Hommes	289 953	119 953	11 545	2 508	926	407	498	-	-	-	178	425 968
Femmes	286 955	122 651	10 117	1 600	195	430	-	-	202	-	121	422 271
Total	576 908	242 604	21 662	4 108	1 121	837	498	-	202	-	299	848 239
Non-actifs de 15 à 64 ans												
Hommes	2 592	10 208	12 615	13 232	15 889	19 704	25 422	39 085	111 180	197 782	-	447 709
Femmes	3 058	20 142	35 996	64 804	87 517	101 111	125 006	142 723	190 410	265 292	-	1 036 059
Total	5 650	30 350	48 611	78 036	103 406	120 815	150 428	181 808	301 590	463 074	-	1 483 768
Non-actifs de 65 ans et plus												
Hommes	-	-	-	-	-	-	-	-	-	-	653 420	653 420
Femmes	-	-	-	-	-	-	-	-	-	-	979 642	979 642
Total	-	-	-	-	-	-	-	-	-	-	1 633 062	1 633 062
Total												
Hommes	317 894	327 712	372 741	410 115	404 110	376 878	355 176	297 517	258 046	257 765	666 821	4 044 775
Femmes	305 515	318 591	360 988	396 194	393 271	367 861	346 774	294 649	266 175	278 206	986 289	4 314 513
Total	623 409	646 303	733 729	806 309	797 381	744 739	701 950	592 166	524 221	535 971	1 653 110	8 359 288
Non-actifs de moins de 15 ans												
Hommes	927 121	-	-	-	-	-	-	-	-	-	-	927 121
Femmes	884 081	-	-	-	-	-	-	-	-	-	-	884 081
Total	1 811 202	-	-	-	-	-	-	-	-	-	-	1 811 202
Total général												
Hommes	1 245 015	327 712	372 741	410 115	404 110	376 878	355 176	297 517	258 046	257 765	666 821	4 971 896
Femmes	1 189 596	318 591	360 988	396 194	393 271	367 861	346 774	294 649	266 175	278 206	986 289	5 198 594
Total	2 434 611	646 303	733 729	806 309	797 381	744 739	701 950	592 166	524 221	535 971	1 653 110	10 170 490
En chômage (B.I.T)												
Hommes	6 301	32 099	29 656	24 534	22 847	18 162	18 566	12 702	6 248	2 077	-	173 192
Femmes	6 118	39 796	38 508	32 671	30 470	21 649	19 832	9 585	2 767	268	253	201 917
Total	12 419	71 895	68 164	57 205	53 317	39 811	38 398	22 287	9 015	2 345	253	375 109

**Tableau 2.A.1.- POPULATION TOTALE: SITUATION AU REGARD DE L'ACTIVITE (ET STATUT)
PAR SEXE, AGE ET LIEU DE RESIDENCE (suite)**

LE ROYAUME

ACTIVITE STATUT ET SEXE	Groupes d'âges											Total général
	0 - 19 ans	20 - 24 ans	25 - 29 ans	30 - 34 ans	35 - 39 ans	40 - 44 ans	45 - 49 ans	50 - 54 ans	55 - 59 ans	60 - 64 ans	65 et plus	
Personnes non actives												
10. Etudiant, élève												
Hommes	288 625	118 105	10 585	2 508	830	407	498	-	-	-	178	421 736
Femmes	285 753	120 435	9 099	1 466	95	430	-	-	202	-	121	417 601
Total	574 378	238 540	19 684	3 974	925	837	498	-	202	-	299	839 337
11. Retraité												
Hommes	-	-	-	-	1 020	1 103	2 951	4 699	21 158	104 688	649 599	785 218
Femmes	-	-	-	-	981	2 181	4 190	9 653	32 624	174 129	816 585	1 040 343
Total	-	-	-	-	2 001	3 284	7 141	14 352	53 782	278 817	1 466 184	1 825 561
12. Prépensionné												
Hommes	-	-	-	-	697	1 028	1 123	10 575	56 434	65 167	-	135 024
Femmes	-	-	-	-	95	-	1 027	2 962	19 489	2 303	-	25 876
Total	-	-	-	-	792	1 028	2 150	13 537	75 923	67 470	-	160 900
13. Maladie, infirmité												
Hommes	671	3 563	6 427	7 900	10 228	12 664	17 138	20 056	28 364	26 093	3 068	136 172
Femmes	-	3 102	3 591	6 308	9 449	13 609	14 949	14 241	12 524	3 201	3 083	84 057
Total	671	6 665	10 018	14 208	19 677	26 273	32 087	34 297	40 888	29 294	6 151	220 229
14. Ménager (e)												
Hommes	-	138	179	339	336	456	263	411	568	597	327	3 614
Femmes	972	10 146	23 747	47 132	67 728	77 178	98 360	110 783	120 720	83 783	152 332	792 881
Total	972	10 284	23 926	47 471	68 064	77 634	98 623	111 194	121 288	84 380	152 659	796 495
15. Autres non actives												
Hommes	1 372	2 928	4 478	4 450	3 583	5 974	9 042	16 127	24 089	13 349	671	86 063
Femmes	1 758	8 542	14 821	16 037	12 583	13 808	16 798	24 125	21 893	1 897	7 721	139 983
Total	3 130	11 470	19 299	20 487	16 166	19 782	25 840	40 252	45 982	15 246	8 392	226 046
Total 10/15												
Hommes	290 668	124 734	21 669	15 197	16 694	21 632	31 015	51 868	130 613	209 894	653 843	1 567 827
Femmes	288 483	142 225	51 258	70 943	90 931	107 206	135 324	161 764	207 452	265 313	979 842	2 500 741
Total	579 151	266 959	72 927	86 140	107 625	128 838	166 339	213 632	338 065	475 207	1 633 685	4 068 568
16. Enfants de moins de 15 ans												
Hommes	927 121	-	-	-	-	-	-	-	-	-	-	927 121
Femmes	884 081	-	-	-	-	-	-	-	-	-	-	884 081
Total	1 811 202	-	-	-	-	-	-	-	-	-	-	1 811 202
Total 1/16												
Hommes	1 244 901	326 950	372 400	410 019	403 867	376 796	355 183	297 535	258 061	257 776	666 820	4 970 308
Femmes	1 189 596	318 165	360 410	395 961	393 280	367 863	346 787	294 658	266 186	278 214	986 290	5 197 410
Total	2 434 497	645 115	732 810	805 980	797 147	744 659	701 970	592 193	524 247	535 990	1 653 110	10 167 718
Attend un nouvel emploi												
Hommes	117	765	348	103	244	90	-	-	-	-	-	1 667
Femmes	-	439	587	243	-	-	-	-	-	-	-	1 269
Total	117	1 204	935	346	244	90	-	-	-	-	-	2 936
Total général												
Hommes	1 245 018	327 715	372 748	410 122	404 111	376 886	355 183	297 535	258 061	257 776	666 820	4 971 975
Femmes	1 189 596	318 604	360 997	396 204	393 280	367 863	346 787	294 658	266 186	278 214	986 290	5 198 679
Total	2 434 614	646 319	733 745	806 326	797 391	744 749	701 970	592 193	524 247	535 990	1 653 110	10 170 654

**Tableau 1.E.1.- POPULATION DE 15 ANS ET PLUS: NIVEAU DU DIPLOME OBTENU
PAR SEXE, AGE ET LIEU DE RESIDENCE**

LE ROYAUME

Année 1997

DIPLOME ET SEXE	Groupes d'âges											Total général
	15 - 19 ans	20 - 24 ans	25 - 29 ans	30 - 34 ans	35 - 39 ans	40 - 44 ans	45 - 49 ans	50 - 54 ans	55 - 59 ans	60 - 64 ans	65 et plus	
Enseignement primaire ou non												
Hommes	61 616	23 081	32 339	40 898	55 062	67 251	74 841	86 403	102 774	117 269	382 216	1 043 750
Femmes	48 186	18 484	25 798	44 303	62 572	78 289	93 967	104 881	118 538	147 326	682 860	1 425 204
Total	109 802	41 565	58 137	85 201	117 634	145 540	168 808	191 284	221 312	264 595	1 065 076	2 468 954
Enseignement secondaire inférieur												
Hommes	194 084	58 928	69 203	96 713	100 356	98 628	94 293	67 724	53 593	55 025	117 877	1 006 424
Femmes	182 024	41 416	51 967	70 950	77 459	86 756	81 080	68 715	58 523	63 719	157 427	940 036
Total	376 108	100 344	121 170	167 663	177 815	185 384	175 373	136 439	112 116	118 744	275 304	1 946 460
Enseignement secondaire supérieur												
Hommes	60 786	205 815	161 398	154 773	137 082	120 375	98 886	76 099	54 519	48 864	99 447	1 218 044
Femmes	73 148	188 960	137 160	144 523	134 982	109 186	90 742	63 900	53 044	41 523	95 950	1 133 118
Total	133 934	394 775	298 558	299 296	272 064	229 561	189 628	139 999	107 563	90 387	195 397	2 351 162
Enseignement sup. non universitaire T.C.												
Hommes	1 088	20 446	48 636	52 936	45 064	35 961	35 164	27 327	18 418	14 488	24 863	324 391
Femmes	1 595	46 132	83 019	82 344	73 799	59 590	52 358	41 538	26 537	19 074	38 079	524 065
Total	2 683	66 578	131 655	135 280	118 863	95 551	87 522	68 865	44 955	33 562	62 942	848 456
Enseignement sup. non universitaire T.L.												
Hommes	322	7 734	20 646	20 177	17 762	13 042	15 382	11 510	10 099	6 435	11 092	134 201
Femmes	565	8 664	22 068	19 143	14 405	12 634	10 887	6 026	4 022	3 324	4 779	106 517
Total	887	16 398	42 714	39 320	32 167	25 676	26 269	17 536	14 121	9 759	15 871	240 718
Enseignement universitaire												
Hommes	-	11 714	40 521	44 622	48 791	41 625	36 630	28 460	18 652	15 689	31 340	318 044
Femmes	-	14 939	40 987	34 932	30 059	21 398	17 746	9 588	5 512	3 247	7 203	185 611
Total	-	26 653	81 508	79 554	78 850	63 023	54 376	38 048	24 164	18 936	38 543	503 655
Total												
Hommes	317 896	327 718	372 743	410 119	404 117	376 882	355 196	297 523	258 055	257 770	666 835	4 044 854
Femmes	305 518	318 595	360 999	396 195	393 276	367 853	346 780	294 648	266 176	278 213	986 298	4 314 551
Total	623 414	646 313	733 742	806 314	797 393	744 735	701 976	592 171	524 231	535 983	1 653 133	8 359 405

**Tableau 1.F.1.- POPULATION DE 15 ANS ET PLUS: SITUATION AU REGARD DE L'EMPLOI UN AN AVANT
L'ENQUETE PAR SEXE, AGE ET LIEU DE RESIDENCE**

LE ROYAUME

Année 1997

SITUATION 1 AN AVANT L'ENQUETE ET SEXE	Groupes d'âges											Total général
	15 - 19 ans	20 - 24 ans	25 - 29 ans	30 - 34 ans	35 - 39 ans	40 - 44 ans	45 - 49 ans	50 - 54 ans	55 - 59 ans	60 - 64 ans	65 et plus	
A.Actifs												
Avait le même emploi												
Hommes	10 585	124 018	282 745	346 342	348 434	325 073	296 215	227 758	119 570	45 091	12 913	2 138 744
Femmes	3 948	85 017	230 679	268 046	255 254	224 597	181 843	118 968	54 452	12 492	6 197	1 441 493
Total	14 533	209 035	513 424	614 388	603 688	549 670	478 058	346 726	174 022	57 583	19 110	3 580 237
Avait un emploi différent												
Hommes	496	12 411	18 297	12 923	10 123	6 125	4 513	1 597	568	320	64	67 437
Femmes	160	8 946	14 269	6 515	4 592	4 562	1 886	296	86	-	-	41 312
Total	656	21 357	32 566	19 438	14 715	10 687	6 399	1 893	654	320	64	108 749
Cherchait un emploi												
Hommes	302	10 879	10 322	6 338	2 881	2 620	1 829	626	451	-	-	36 248
Femmes	586	12 289	10 486	6 244	4 501	3 144	1 811	727	-	-	-	39 788
Total	888	23 168	20 808	12 582	7 382	5 764	3 640	1 353	451	-	-	76 036
Etudiant, écolier												
Hommes	6 661	16 789	4 459	590	136	95	-	-	-	-	-	28 730
Femmes	4 793	19 401	2 993	498	148	105	-	-	86	-	-	28 024
Total	11 454	36 190	7 452	1 088	284	200	-	-	86	-	-	56 754
Service militaire ou civil												
Hommes	-	269	99	-	-	-	-	-	-	-	-	368
Femmes	-	-	-	-	-	-	-	-	-	-	-	-
Total	-	269	99	-	-	-	-	-	-	-	-	368
Pension												
Hommes	-	-	-	-	-	-	88	-	-	-	-	88
Femmes	-	-	-	-	252	78	-	-	166	-	-	496
Total	-	-	-	-	252	78	88	-	166	-	-	584
Autre												
Hommes	302	1 452	1 033	1 000	254	912	222	214	37	-	-	5 426
Femmes	-	790	2 527	2 674	1 922	1 322	860	541	345	-	-	10 981
Total	302	2 242	3 560	3 674	2 176	2 234	1 082	755	382	-	-	16 407
Total												
Hommes	18 346	165 818	316 955	367 193	361 828	334 825	302 867	230 195	120 626	45 411	12 977	2 277 041
Femmes	9 487	126 443	260 954	283 977	266 669	233 808	186 400	120 532	55 135	12 492	6 197	1 562 094
Total	27 833	292 261	577 909	651 170	628 497	568 633	489 267	350 727	175 761	57 903	19 174	3 839 135
B.Non-actifs												
Cherchait un emploi												
Hommes	1 737	18 170	19 615	19 776	17 341	16 303	18 308	19 464	17 696	9 159	584	158 153
Femmes	1 973	28 621	35 169	32 041	28 573	25 408	24 723	20 070	11 085	778	355	208 796
Total	3 710	46 791	54 784	51 817	45 914	41 711	43 031	39 534	28 781	9 937	939	366 949
Etudiant, écolier												
Hommes	291 763	126 555	13 079	2 751	949	596	982	-	235	-	86	436 996
Femmes	290 321	131 351	11 922	2 395	828	521	401	347	179	-	-	438 265
Total	582 084	257 906	25 001	5 146	1 777	1 117	1 383	347	414	-	86	875 261
Service militaire ou civil												
Hommes	1 926	796	198	89	-	-	-	-	-	-	-	3 009
Femmes	-	-	-	-	-	-	-	-	-	-	-	-
Total	1 926	796	198	89	-	-	-	-	-	-	-	3 009
Pension												
Hommes	-	-	-	-	1 672	2 194	3 536	10 057	52 579	142 983	641 020	854 041
Femmes	-	-	-	-	1 533	3 015	5 194	11 411	44 696	169 751	808 566	1 044 166
Total	-	-	-	-	3 205	5 209	8 730	21 468	97 275	312 734	1 449 586	1 898 207
Autre												
Hommes	2 692	7 966	10 728	13 519	14 250	16 340	22 116	27 258	51 344	50 212	8 609	225 034
Femmes	3 278	22 025	36 770	64 997	85 437	98 007	120 735	136 283	146 989	90 407	168 457	973 385
Total	5 970	29 991	47 498	78 516	99 687	114 347	142 851	163 541	198 333	140 619	177 066	1 198 419
Avait un emploi												
Hommes	1 434	8 416	12 171	6 793	8 076	6 626	7 376	10 551	15 572	10 004	3 546	90 565
Femmes	454	10 160	16 179	12 787	10 237	7 102	9 324	6 005	8 095	4 779	2 714	87 836
Total	1 888	18 576	28 350	19 580	18 313	13 728	16 700	16 556	23 667	14 783	6 260	178 401
Total												
Hommes	299 552	161 903	55 791	42 928	42 288	42 059	52 318	67 330	137 426	212 358	653 845	1 767 798
Femmes	296 026	192 157	100 040	112 220	126 608	134 053	160 377	174 116	211 044	265 715	980 092	2 752 448
Total	595 578	354 060	155 831	155 148	168 896	176 112	212 695	241 446	348 470	478 073	1 633 937	4 520 246

**Tableau 3.A.1.- POPULATION DE 15 ANS ET PLUS: TAUX D'ACTIVITE
PAR SEXE, AGE ET LIEU DE RESIDENCE**

LE ROYAUME

Année 1997

TAUX D'ACTIVITE ET SEXE	Groupes d'âges											Total général
	15 - 19 ans	20 - 24 ans	25 - 29 ans	30 - 34 ans	35 - 39 ans	40 - 44 ans	45 - 49 ans	50 - 54 ans	55 - 59 ans	60 - 64 ans	65 et plus	
Population active												
Hommes	24 641	197 908	346 604	391 722	384 674	352 983	321 429	242 898	126 873	47 487	12 978	2 450 197
Femmes	15 605	166 226	299 453	316 643	297 134	255 454	206 230	130 115	57 900	12 761	6 450	1 763 971
Total	40 246	364 134	646 057	708 365	681 808	608 437	527 659	373 013	184 773	60 248	19 428	4 214 168
Population totale												
Hommes	317 893	327 711	372 737	410 110	404 115	376 875	355 178	297 517	258 040	257 764	666 818	4 044 758
Femmes	305 513	318 585	360 986	396 183	393 263	367 853	346 776	294 642	266 167	278 207	986 289	4 314 464
Total	623 406	646 296	733 723	806 293	797 378	744 728	701 954	592 159	524 207	535 971	1 653 107	8 359 222
Taux d'activité												
Hommes	7,8	60,4	93,0	95,5	95,2	93,7	90,5	81,6	49,2	18,4	1,9	60,6
Femmes	5,1	52,2	83,0	79,9	75,6	69,4	59,5	44,2	21,8	4,6	0,7	40,9
Total	6,5	56,3	88,1	87,9	85,5	81,7	75,2	63,0	35,2	11,2	1,2	50,4

**Tableau 3.A.2/3.- POPULATION DE 15 ANS ET PLUS: TAUX D'ACTIVITE DES HOMMES OU DES FEMMES
PAR AGE, ETAT CIVIL ET LIEU DE RESIDENCE**

LE ROYAUME

Année 1997

HOMMES OU FEMMES ET ETAT CIVIL	Groupes d'âges						Total général	
	15 - 24 ans	25 - 34 ans	35 - 44 ans	45 - 54 ans	55 - 64 ans	65 ans et plus		
Hommes								
Population active								
Célibataires		203 117	307 212	112 694	40 539	11 205	2 861	677 628
Mariés		19 432	416 026	567 861	470 516	150 453	8 686	1 632 974
Veufs		-	1 617	4 816	8 499	3 177	817	18 926
Divorcés-séparés		-	13 474	52 295	44 779	9 531	619	120 698
Total		222 549	738 329	737 666	564 333	174 366	12 983	2 450 226
Population totale								
Célibataires		624 686	338 479	128 710	54 128	33 241	36 443	1 215 687
Mariés		20 914	428 112	590 168	528 415	434 658	514 100	2 516 367
Veufs		-	1 617	5 758	10 912	15 880	96 519	130 686
Divorcés-séparés		-	14 635	56 362	59 247	32 027	19 757	182 028
Total		645 600	782 843	780 998	652 702	515 806	666 819	4 044 768
Taux d'activité								
Célibataires		32,5	90,8	87,6	74,9	33,7	7,9	55,7
Mariés		92,9	97,2	96,2	89,0	34,6	1,7	64,9
Veufs		-	100,0	83,6	77,9	20,0	0,8	14,5
Divorcés-séparés		-	92,1	92,8	75,6	29,8	3,1	66,3
Total		34,5	94,3	94,5	86,5	33,8	1,9	60,6
Femmes								
Population active								
Célibataires		137 721	185 191	68 636	21 990	5 301	628	419 467
Mariés		42 293	407 362	422 069	255 600	46 779	3 667	1 177 770
Veufs		89	2 326	6 335	11 710	7 946	1 909	30 315
Divorcés-séparés		1 731	21 222	55 544	47 045	10 639	243	136 424
Total		181 834	616 101	552 584	336 345	70 665	6 447	1 763 976
Population totale								
Célibataires		559 423	218 216	82 091	32 648	21 338	50 130	963 846
Mariés		62 685	509 238	595 206	509 986	409 684	430 857	2 517 656
Veufs		89	3 447	14 471	31 159	72 870	473 925	595 961
Divorcés-séparés		1 906	26 271	69 350	67 621	40 484	31 390	237 022
Total		624 103	757 172	761 118	641 414	544 376	986 302	4 314 885
Taux d'activité								
Célibataires		24,6	84,9	83,6	67,4	24,8	1,3	43,5
Mariés		67,5	80,0	70,9	50,1	11,4	0,9	46,8
Veufs		100,0	67,5	43,8	37,6	10,9	0,4	5,1
Divorcés-séparés		90,8	80,8	80,1	69,6	26,3	0,8	57,6
Total		29,1	81,4	72,6	52,4	13,0	0,7	40,9

**Tableau 1.B.3.- POPULATION AYANT UN EMPLOI: HORAIRE HEBDOMADAIRE HABITUEL
PAR SEXE, AGE ET LIEU DE RESIDENCE**

LE ROYAUME

Année 1997

HORAIRE HEBDOMADAIRE HABITUEL ET SEXE	Groupes d'âges											Total général
	15 - 19 ans	20 - 24 ans	25 - 29 ans	30 - 34 ans	35 - 39 ans	40 - 44 ans	45 - 49 ans	50 - 54 ans	55 - 59 ans	60 - 64 ans	65 et plus	
1 à 10 heures												
Hommes	271	1 436	945	154	392	507	374	457	623	680	1 309	7 148
Femmes	576	1 329	3 404	4 714	4 272	5 377	5 604	4 019	2 319	1 776	570	33 960
Total	847	2 765	4 349	4 868	4 664	5 884	5 978	4 476	2 942	2 456	1 879	41 108
11 à 20 heures												
Hommes	769	5 541	6 563	5 458	5 973	5 669	5 333	4 907	3 655	2 311	1 611	47 790
Femmes	952	21 381	33 050	54 084	54 875	50 127	35 799	21 546	11 752	1 541	1 101	286 208
Total	1 721	26 922	39 613	59 542	60 848	55 796	41 132	26 453	15 407	3 852	2 712	333 998
21 à 30 heures												
Hommes	2 198	4 013	7 435	7 113	8 461	9 526	8 156	10 180	3 444	1 289	663	62 478
Femmes	1 113	12 466	30 960	39 685	42 421	36 053	27 049	18 995	5 307	1 661	291	216 001
Total	3 311	16 479	38 395	46 798	50 882	45 579	35 205	29 175	8 751	2 950	954	278 479
31 à 32 heures												
Hommes	1 835	1 058	1 494	1 970	2 091	1 899	2 131	709	891	153	-	14 231
Femmes	1 159	3 072	5 889	9 496	9 786	7 461	6 444	3 484	678	82	193	47 744
Total	2 994	4 130	7 383	11 466	11 877	9 360	8 575	4 193	1 569	235	193	61 975
33 à 34 heures												
Hommes	139	212	99	626	804	471	139	905	220	120	-	3 735
Femmes	96	451	853	2 715	1 661	601	965	394	-	-	-	7 736
Total	235	663	952	3 341	2 465	1 072	1 104	1 299	220	120	-	11 471
35 à 36 heures												
Hommes	431	6 103	12 689	13 077	15 337	18 804	16 265	10 556	3 637	681	361	97 941
Femmes	214	6 222	10 808	11 811	11 820	8 839	9 168	7 302	3 425	510	148	70 267
Total	645	12 325	23 497	24 888	27 157	27 643	25 433	17 858	7 062	1 191	509	168 208
37 à 38 heures												
Hommes	8 355	83 354	146 985	170 467	167 597	153 447	142 299	98 776	43 872	11 036	568	1 026 756
Femmes	3 353	52 931	106 714	92 927	76 313	70 037	54 724	29 733	12 062	705	178	499 677
Total	11 708	136 285	253 699	263 394	243 910	223 484	197 023	128 509	55 934	11 741	746	1 526 433
39 à 40 heures												
Hommes	3 077	42 769	80 973	91 130	74 476	66 373	57 444	43 168	19 402	5 526	1 843	486 181
Femmes	1 769	20 130	41 679	30 643	30 391	23 171	19 740	11 178	5 489	866	301	185 357
Total	4 846	62 899	122 652	121 773	104 867	89 544	77 184	54 346	24 891	6 392	2 144	671 538
41 à 98 heures												
Hommes	626	13 100	36 581	44 322	55 672	45 056	43 115	36 789	25 726	12 818	3 813	317 618
Femmes	129	4 379	15 939	21 916	17 604	19 556	13 956	13 982	6 039	2 890	1 378	117 768
Total	755	17 479	52 520	66 238	73 276	64 612	57 071	50 771	31 765	15 708	5 191	435 386
Total												
Hommes	17 701	157 586	293 764	334 317	330 803	301 752	275 256	206 447	101 470	34 614	10 168	2 063 878
Femmes	9 361	122 361	249 296	267 991	249 143	221 222	173 449	110 633	47 071	10 031	4 160	1 464 718
Total	27 062	279 947	543 060	602 308	579 946	522 974	448 705	317 080	148 541	44 645	14 328	3 528 596
Très variable												
Hommes	644	8 232	23 193	32 872	31 025	33 084	27 612	23 757	19 166	10 802	2 812	213 199
Femmes	128	4 083	11 663	16 009	17 532	12 592	12 947	9 914	8 071	2 465	2 034	97 438
Total	772	12 315	34 856	48 881	48 557	45 676	40 559	33 671	27 237	13 267	4 846	310 637
Total général												
Hommes	18 345	165 818	316 957	367 189	361 828	334 836	302 868	230 204	120 636	45 416	12 980	2 277 077
Femmes	9 489	126 444	260 959	284 000	266 675	233 814	186 396	120 547	55 142	12 496	6 194	1 562 156
Total	27 834	292 262	577 916	651 189	628 503	568 650	489 264	350 751	175 778	57 912	19 174	3 839 233

**Tableau 1.B.6.- POPULATION AYANT UN EMPLOI: STATUT PROFESSIONNEL
PAR SEXE, AGE ET LIEU DE RESIDENCE**

LE ROYAUME

Année 1997

STATUT PROFESSIONNEL ET SEXE	Groupes d'âges											Total général
	15 - 19 ans	20 - 24 ans	25 - 29 ans	30 - 34 ans	35 - 39 ans	40 - 44 ans	45 - 49 ans	50 - 54 ans	55 - 59 ans	60 - 64 ans	65 et plus	
Employeur												
Hommes	-	834	2 281	6 181	8 269	7 513	6 335	7 871	4 741	2 585	1 228	47 838
Femmes	-	179	925	1 056	1 261	680	1 026	991	431	253	216	7 018
Total	-	1 013	3 206	7 237	9 530	8 193	7 361	8 862	5 172	2 838	1 444	54 856
Indépendant												
Hommes	749	11 753	37 020	53 410	59 136	53 926	45 268	41 042	34 572	21 986	7 527	366 389
Femmes	257	5 231	18 729	25 834	25 988	22 754	17 543	14 750	11 453	3 725	3 853	150 117
Total	1 006	16 984	55 749	79 244	85 124	76 680	62 811	55 792	46 025	25 711	11 380	516 506
Ouvrier												
Hommes	16 461	101 421	138 086	145 639	123 584	108 930	95 672	65 031	21 588	3 957	420	820 789
Femmes	5 849	31 796	51 975	54 221	42 498	45 632	32 975	18 181	7 019	1 577	296	292 019
Total	22 310	133 217	190 061	199 860	166 082	154 562	128 647	83 212	28 607	5 534	716	1 112 808
Employé												
Hommes	562	36 868	98 153	106 227	100 522	82 240	79 411	54 504	32 273	8 464	1 612	600 836
Femmes	3 252	64 941	135 858	131 854	116 606	82 909	66 590	34 936	13 983	1 822	228	652 979
Total	3 814	101 809	234 011	238 081	217 128	165 149	146 001	89 440	46 256	10 286	1 840	1 253 815
Fonctionnaire												
Hommes	300	11 961	37 975	54 099	69 617	81 834	75 836	61 110	26 649	8 178	2 190	429 749
Femmes	129	22 118	48 520	59 028	67 582	69 801	56 238	41 227	15 227	1 998	90	381 958
Total	429	34 079	86 495	113 127	137 199	151 635	132 074	102 337	41 876	10 176	2 280	811 707
Aidant												
Hommes	272	2 977	3 443	1 641	697	385	347	647	810	244	-	11 463
Femmes	-	2 178	4 949	11 993	12 736	12 031	12 036	10 454	7 025	3 124	1 512	78 038
Total	272	5 155	8 392	13 634	13 433	12 416	12 383	11 101	7 835	3 368	1 512	89 501
Total												
Hommes	18 344	165 814	316 958	367 197	361 825	334 828	302 869	230 205	120 633	45 414	12 977	2 277 064
Femmes	9 487	126 443	260 956	283 986	266 671	233 807	186 408	120 539	55 138	12 499	6 195	1 562 129
Total	27 831	292 257	577 914	651 183	628 496	568 635	489 277	350 744	175 771	57 913	19 172	3 839 193
Attend un nouvel emploi												
Hommes	117	765	348	103	244	90	-	-	-	-	-	1 667
Femmes	-	439	587	243	-	-	-	-	-	-	-	1 269
Total	117	1 204	935	346	244	90	-	-	-	-	-	2 936

Tableau 2.B.1.- POPULATION AYANT UN EMPLOI: STATUT PROFESSIONNEL PAR ACTIVITE ECONOMIQUE, SEXE ET LIEU DE RESIDENCE

LE ROYAUME

Année 1997

STATUT PROFESSIONNEL ET SEXE	Branche d'activité économique											Total
	N.A.C.E. A/B	N.A.C.E. C	N.A.C.E. D	N.A.C.E. E	N.A.C.E. F	N.A.C.E. G	N.A.C.E. H	N.A.C.E. I	N.A.C.E. J/K	N.A.C.E. L/M/N/O	N.A.C.E. P/Q	
Employeur												
Hommes	2 377	256	7 027	278	9 146	14 565	3 209	2 987	5 311	2 683	-	47 839
Femmes	-	-	383	-	-	3 371	386	93	1 293	1 489	-	7 015
Total	2 377	256	7 410	278	9 146	17 936	3 595	3 080	6 604	4 172	-	54 854
Indépendant												
Hommes	51 634	136	25 621	259	48 879	95 551	25 246	11 692	55 083	52 108	189	366 398
Femmes	8 733	-	5 363	-	666	43 501	18 327	1 148	20 206	52 008	160	150 112
Total	60 367	136	30 984	259	49 545	139 052	43 573	12 840	75 289	104 116	349	516 510
Ouvrier												
Hommes	11 491	6 224	377 989	5 567	158 089	88 372	26 563	76 111	23 954	44 978	1 449	820 787
Femmes	3 858	122	95 076	105	514	29 939	24 878	5 088	25 756	99 714	6 970	292 020
Total	15 349	6 346	473 065	5 672	158 603	118 311	51 441	81 199	49 710	144 692	8 419	1 112 807
Employé												
Hommes	746	3 309	157 667	18 122	21 491	97 953	8 555	52 525	141 372	96 345	2 753	600 838
Femmes	484	1 197	82 060	2 995	9 677	144 975	8 051	30 241	116 865	252 770	3 656	652 971
Total	1 230	4 506	239 727	21 117	31 168	242 928	16 606	82 766	258 237	349 115	6 409	1 253 809
Fonctionnaire												
Hommes	166	-	1 722	4 842	1 521	-	657	85 394	8 090	322 277	5 079	429 748
Femmes	139	-	302	1 179	40	-	551	18 288	3 719	353 017	4 709	381 944
Total	305	-	2 024	6 021	1 561	-	1 208	103 682	11 809	675 294	9 788	811 692
Aidant												
Hommes	3 019	-	822	40	1 617	3 209	1 569	508	100	578	-	11 462
Femmes	19 315	-	4 185	173	2 714	27 371	11 634	1 399	3 437	7 813	-	78 041
Total	22 334	-	5 007	213	4 331	30 580	13 203	1 907	3 537	8 391	-	89 503
Total												
Hommes	69 433	9 925	570 848	29 108	240 743	299 650	65 799	229 217	233 910	518 969	9 470	2 277 072
Femmes	32 529	1 319	187 369	4 452	13 611	249 157	63 827	56 257	171 276	766 811	15 495	1 562 103
Total	101 962	11 244	758 217	33 560	254 354	548 807	129 626	285 474	405 186	1 285 780	24 965	3 839 175

**Tableau 2.B.3.- POPULATION AYANT UN EMPLOI: STATUT PROFESSIONNEL PAR HORAIRE
HEBDOMADAIRE HABITUEL, SEXE ET LIEU DE RESIDENCE**

LE ROYAUME

Année 1997

STATUT PROFESSIONNEL ET SEXE	Horaire habituel								Total	Très variable
	1 - 10 heures	11 - 20 heures	21 - 30 heures	31 - 36 heures	37 - 38 heures	39 - 40 heures	41 - 42 heures	43 et plus		
Employeur										
Hommes	-	150	222	264	1 207	2 261	216	28 589	32 909	14 929
Femmes	-	406	93	252	323	929	-	3 588	5 591	1 425
Total	-	556	315	516	1 530	3 190	216	32 177	38 500	16 354
Indépendant										
Hommes	1 845	4 765	4 224	3 245	4 278	32 718	964	174 282	226 321	140 063
Femmes	3 074	6 305	7 280	5 647	2 636	16 381	717	54 357	96 397	53 713
Total	4 919	11 070	11 504	8 892	6 914	49 099	1 681	228 639	322 718	193 776
Ouvrier										
Hommes	2 380	18 160	12 560	35 900	435 186	280 892	1 837	19 244	806 159	14 622
Femmes	16 254	73 510	33 534	20 144	103 460	40 552	194	2 587	290 235	1 785
Total	18 634	91 670	46 094	56 044	538 646	321 444	2 031	21 831	1 096 394	16 407
Employé										
Hommes	1 036	10 096	10 053	47 091	318 990	122 004	2 731	60 945	572 946	27 884
Femmes	6 519	119 840	83 716	62 788	265 225	88 137	1 575	16 158	643 958	9 007
Total	7 555	129 936	93 769	109 879	584 215	210 141	4 306	77 103	1 216 904	36 891
Fonctionnaire										
Hommes	1 887	14 431	35 199	29 174	266 732	47 098	1 256	23 361	419 138	10 619
Femmes	6 051	80 190	86 179	35 115	126 597	30 313	893	12 797	378 135	3 818
Total	7 938	94 621	121 378	64 289	393 329	77 411	2 149	36 158	797 273	14 437
Aidant										
Hommes	-	194	220	228	355	1 192	-	4 190	6 379	5 086
Femmes	2 056	5 956	5 186	1 784	1 424	9 042	314	24 590	50 352	27 685
Total	2 056	6 150	5 406	2 012	1 779	10 234	314	28 780	56 731	32 771
Total										
Hommes	7 148	47 796	62 478	115 902	1 026 748	486 165	7 004	310 611	2 063 852	213 203
Femmes	33 954	286 207	215 988	125 730	499 665	185 354	3 693	114 077	1 464 668	97 433
Total	41 102	334 003	278 466	241 632	1 526 413	671 519	10 697	424 688	3 528 520	310 636

Tableau 1.B.7.- POPULATION AYANT UN EMPLOI: REPARTITION PAR SEXE, AGE, PROVINCE ET REGION DU LIEU DE TRAVAIL

LE ROYAUME

Année 1997

LIEU DE TRAVAIL ET SEXE	Groupes d'âges											Total général
	15 - 19 ans	20 - 24 ans	25 - 29 ans	30 - 34 ans	35 - 39 ans	40 - 44 ans	45 - 49 ans	50 - 54 ans	55 - 59 ans	60 - 64 ans	65 et plus	
Anvers												
Hommes	3 617	27 301	56 250	63 542	64 223	56 912	52 468	42 007	22 099	6 908	579	395 906
Femmes	1 368	21 778	44 424	47 009	44 931	39 681	27 910	14 132	9 287	1 760	156	252 436
Total	4 985	49 079	100 674	110 551	109 154	96 593	80 378	56 139	31 386	8 668	735	648 342
Brabant flamand												
Hommes	1 525	16 575	28 350	37 640	32 546	28 973	24 285	18 490	9 909	2 881	1 584	202 758
Femmes	944	12 106	26 854	26 062	21 980	18 714	16 745	10 393	4 735	689	343	139 565
Total	2 469	28 681	55 204	63 702	54 526	47 687	41 030	28 883	14 644	3 570	1 927	342 323
Brabant wallon												
Hommes	237	3 546	8 911	10 190	8 561	8 060	7 401	5 001	2 770	884	1 140	56 701
Femmes	83	2 895	7 214	7 138	7 460	6 927	4 753	4 323	1 918	430	695	43 836
Total	320	6 441	16 125	17 328	16 021	14 987	12 154	9 324	4 688	1 314	1 835	100 537
Hainaut												
Hommes	703	14 590	26 581	28 717	33 331	32 415	31 523	20 449	8 902	4 039	1 059	202 309
Femmes	160	8 391	22 297	26 805	26 718	22 749	21 688	13 543	4 932	986	769	149 038
Total	863	22 981	48 878	55 522	60 049	55 164	53 211	33 992	13 834	5 025	1 828	351 347
Liège												
Hommes	2 008	14 391	26 384	28 523	29 867	29 390	27 975	19 081	10 508	5 376	1 972	195 475
Femmes	608	7 611	19 345	23 495	19 353	21 862	17 450	12 972	7 073	2 036	570	132 375
Total	2 616	22 002	45 729	52 018	49 220	51 252	45 425	32 053	17 581	7 412	2 542	327 850
Limbourg												
Hommes	2 051	14 790	23 730	27 410	27 132	23 867	20 498	15 045	8 637	2 608	926	166 694
Femmes	776	10 282	16 919	19 146	18 405	15 503	10 887	5 632	2 172	764	321	100 807
Total	2 827	25 072	40 649	46 556	45 537	39 370	31 385	20 677	10 809	3 372	1 247	267 501
Luxembourg												
Hommes	494	3 743	4 548	6 827	6 746	5 524	5 351	3 286	1 643	1 131	374	39 667
Femmes	155	2 405	4 093	4 392	5 168	5 170	3 484	1 969	1 403	520	247	29 006
Total	649	6 148	8 641	11 219	11 914	10 694	8 835	5 255	3 046	1 651	621	68 673
Namur												
Hommes	752	5 800	9 283	13 367	12 479	12 724	12 447	8 175	3 985	2 151	1 045	82 208
Femmes	111	3 663	7 626	10 082	9 512	9 705	8 134	4 932	2 490	554	446	57 255
Total	863	9 463	16 909	23 449	21 991	22 429	20 581	13 107	6 475	2 705	1 491	139 463
Flandre orientale												
Hommes	3 256	23 570	37 306	41 290	41 805	36 560	34 538	29 086	14 991	4 758	1 274	268 434
Femmes	2 488	20 338	30 615	39 240	32 746	26 424	20 973	16 020	6 212	898	982	196 936
Total	5 744	43 908	67 921	80 530	74 551	62 984	55 511	45 106	21 203	5 656	2 256	465 370
Flandre occidentale												
Hommes	3 003	19 995	37 772	40 374	36 442	37 072	30 661	25 399	14 940	5 113	1 513	252 284
Femmes	2 008	17 995	29 553	31 069	28 263	24 560	18 584	13 094	4 374	1 530	627	171 657
Total	5 011	37 990	67 325	71 443	64 705	61 632	49 245	38 493	19 314	6 643	2 140	423 941
Région de Bruxelles-Capitale												
Hommes	580	17 604	50 296	58 874	59 775	57 737	49 739	38 931	20 074	8 864	1 425	363 899
Femmes	426	16 181	46 351	45 183	47 971	40 308	32 940	22 076	10 236	2 327	858	264 857
Total	1 006	33 785	96 647	104 057	107 746	98 045	82 679	61 007	30 310	11 191	2 283	628 756
Région flamande												
Hommes	13 449	102 231	183 407	210 253	202 149	183 379	162 443	130 026	70 575	22 270	5 875	1 286 057
Femmes	7 585	82 498	148 361	162 525	146 320	124 879	95 098	59 270	26 780	5 641	2 429	861 386
Total	21 034	184 729	331 768	372 778	348 469	308 258	257 541	189 296	97 355	27 911	8 304	2 147 443
Région wallonne												
Hommes	4 194	42 067	75 705	87 621	90 980	88 112	84 697	55 992	27 805	13 580	5 590	576 343
Femmes	1 117	24 963	60 575	71 909	68 211	66 414	55 506	37 741	17 817	4 525	2 727	411 505
Total	5 311	67 030	136 280	159 530	159 191	154 526	140 203	93 733	45 622	18 105	8 317	987 848
Le Royaume												
Hommes	18 223	161 902	309 408	356 748	352 904	329 228	296 879	224 949	118 454	44 714	12 890	2 226 299
Femmes	9 128	123 642	255 287	279 617	262 502	231 601	183 544	119 087	54 833	12 493	6 014	1 537 748
Total	27 351	285 544	564 695	636 365	615 406	560 829	480 423	344 036	173 287	57 207	18 904	3 764 047
Etranger												
Hommes	121	3 909	7 547	10 444	8 922	5 594	5 986	5 244	2 175	697	89	50 728
Femmes	362	2 793	5 657	4 360	4 169	2 208	2 855	1 449	305	-	183	24 341
Total	483	6 702	13 204	14 804	13 091	7 802	8 841	6 693	2 480	697	272	75 069
Total												
Hommes	18 344	165 811	316 955	367 192	361 826	334 822	302 865	230 193	120 629	45 411	12 979	2 277 027
Femmes	9 490	126 435	260 944	283 977	266 671	233 809	186 399	120 536	55 138	12 493	6 197	1 562 089
Total	27 834	292 246	577 899	651 169	628 497	568 631	489 264	350 729	175 767	57 904	19 176	3 839 116
Attend un nouvel emploi												
Hommes	117	765	348	103	244	90	-	-	-	-	-	1 667
Femmes	-	439	587	243	-	-	-	-	-	-	-	1 269
Total	117	1 204	935	346	244	90	-	-	-	-	-	2 936

**Tableau 1.B.8.- POPULATION AYANT UN EMPLOI: BRANCHE D'ACTIVITE ECONOMIQUE - NACE,
PAR SEXE, AGE ET LIEU DE RESIDENCE**

LE ROYAUME

Année 1997

BRANCHE D'ACTIVITE ECONOMIQUE ET SEXE	Groupes d'âges											Total général
	15 - 19 ans	20 - 24 ans	25 - 29 ans	30 - 34 ans	35 - 39 ans	40 - 44 ans	45 - 49 ans	50 - 54 ans	55 - 59 ans	60 - 64 ans	65 et plus	
N.A.C.E. - A/B												
Hommes	658	4 661	10 121	8 739	8 496	7 356	7 046	7 232	6 969	7 096	1 066	69 440
Femmes	218	1 595	2 534	3 038	4 339	4 667	4 100	5 412	4 575	1 357	694	32 529
Total	876	6 256	12 655	11 777	12 835	12 023	11 146	12 644	11 544	8 453	1 760	101 969
N.A.C.E. - C												
Hommes	-	1 532	1 569	1 544	1 200	1 835	894	1 191	159	-	-	9 924
Femmes	-	-	639	278	133	-	145	124	-	-	-	1 319
Total	-	1 532	2 208	1 822	1 333	1 835	1 039	1 315	159	-	-	11 243
N.A.C.E. - D												
Hommes	5 150	54 391	84 179	102 664	86 718	78 975	77 174	53 473	20 650	6 238	1 235	570 847
Femmes	1 761	16 927	37 902	36 372	29 451	27 650	23 333	9 406	3 259	989	317	187 367
Total	6 911	71 318	122 081	139 036	116 169	106 625	100 507	62 879	23 909	7 227	1 552	758 214
N.A.C.E. - E												
Hommes	145	1 032	1 915	3 752	3 718	5 196	5 762	4 514	2 868	206	-	29 108
Femmes	-	123	606	878	213	842	392	1 016	382	-	-	4 452
Total	145	1 155	2 521	4 630	3 931	6 038	6 154	5 530	3 250	206	-	33 560
N.A.C.E. - F												
Hommes	4 790	25 905	36 643	40 403	35 757	34 407	26 372	19 890	12 698	3 032	849	240 746
Femmes	-	1 469	2 101	2 871	2 543	1 978	1 170	715	695	73	-	13 615
Total	4 790	27 374	38 744	43 274	38 300	36 385	27 542	20 605	13 393	3 105	849	254 361
N.A.C.E. - G												
Hommes	3 581	24 899	50 133	48 702	46 768	35 877	33 357	25 502	18 387	8 941	3 516	299 663
Femmes	2 939	27 323	45 356	41 887	41 791	28 859	26 526	19 825	8 828	3 436	2 400	249 170
Total	6 520	52 222	95 489	90 589	88 559	64 736	59 883	45 327	27 215	12 377	5 916	548 833
N.A.C.E. - H												
Hommes	1 398	9 694	15 800	9 772	9 850	5 953	5 301	3 796	3 038	851	347	65 800
Femmes	1 225	9 387	9 436	9 670	10 040	10 054	4 952	3 703	3 167	1 332	865	63 831
Total	2 623	19 081	25 236	19 442	19 890	16 007	10 253	7 499	6 205	2 183	1 212	129 631
N.A.C.E. - I												
Hommes	881	11 949	21 107	31 541	44 424	41 119	38 173	24 479	12 599	2 689	268	229 229
Femmes	503	7 198	11 199	9 977	8 325	8 362	6 166	2 498	2 042	-	-	56 270
Total	1 384	19 147	32 306	41 518	52 749	49 481	44 339	26 977	14 641	2 689	268	285 499
N.A.C.E. - J/K												
Hommes	404	12 496	37 678	42 233	36 745	34 699	28 462	23 102	11 907	4 548	1 639	233 913
Femmes	286	14 454	33 539	34 594	28 732	22 026	19 861	11 037	4 507	1 666	577	171 279
Total	690	26 950	71 217	76 827	65 477	56 725	48 323	34 139	16 414	6 214	2 216	405 192
N.A.C.E. - L/M/N/O												
Hommes	1 250	19 253	56 282	76 653	86 927	87 265	78 786	66 208	30 892	11 534	3 921	518 971
Femmes	2 557	47 418	115 987	142 302	137 451	126 602	97 581	65 373	26 659	3 553	1 341	766 824
Total	3 807	66 671	172 269	218 955	224 378	213 867	176 367	131 581	57 551	15 087	5 262	1 285 795
N.A.C.E. - P/Q												
Hommes	92	-	1 540	1 194	1 233	2 161	1 547	817	464	280	141	9 469
Femmes	-	554	1 666	2 112	3 663	2 772	2 172	1 441	1 023	89	-	15 492
Total	92	554	3 206	3 306	4 896	4 933	3 719	2 258	1 487	369	141	24 961
Total												
Hommes	18 349	165 812	316 967	367 197	361 836	334 843	302 874	230 204	120 631	45 415	12 982	2 277 110
Femmes	9 489	126 448	260 965	283 979	266 681	233 812	186 398	120 550	55 137	12 495	6 194	1 562 148
Total	27 838	292 260	577 932	651 176	628 517	568 655	489 272	350 754	175 768	57 910	19 176	3 839 258
Attend un nouvel emploi												
Hommes	117	765	348	103	244	90	-	-	-	-	-	1 667
Femmes	-	439	587	243	-	-	-	-	-	-	-	1 269
Total	117	1 204	935	346	244	90	-	-	-	-	-	2 936

**Tableau 1.B.9.- POPULATION AYANT UN EMPLOI: PROFESSION PAR CLASSE ISCO,
PAR SEXE, AGE ET LIEU DE RESIDENCE**

LE ROYAUME

Année 1997

CLASSE I.S.C.O. ET SEXE	Groupes d'âges											Total général
	15 - 19 ans	20 - 24 ans	25 - 29 ans	30 - 34 ans	35 - 39 ans	40 - 44 ans	45 - 49 ans	50 - 54 ans	55 - 59 ans	60 - 64 ans	65 et plus	
I.S.C.O. - 1												
Hommes	482	7 485	23 259	37 134	46 147	44 563	40 004	34 548	26 678	11 270	4 012	275 582
Femmes	128	4 256	15 556	19 803	19 633	17 390	14 231	13 757	7 868	3 912	2 513	119 047
Total	610	11 741	38 815	56 937	65 780	61 953	54 235	48 305	34 546	15 182	6 525	394 629
I.S.C.O. - 2												
Hommes	-	11 721	47 163	53 772	57 674	50 156	47 568	41 355	20 012	7 761	3 889	341 071
Femmes	167	27 216	69 540	74 751	71 368	58 795	46 731	32 569	8 469	2 154	507	392 267
Total	167	38 937	116 703	128 523	129 042	108 951	94 299	73 924	28 481	9 915	4 396	733 338
I.S.C.O. - 3												
Hommes	484	13 389	32 314	41 741	37 489	37 202	35 792	26 037	15 522	5 554	721	246 245
Femmes	519	9 391	26 860	25 094	18 097	20 155	16 702	8 538	4 653	909	277	131 195
Total	1 003	22 780	59 174	66 835	55 586	57 357	52 494	34 575	20 175	6 463	998	377 440
I.S.C.O. - 4												
Hommes	267	11 959	30 465	37 457	37 414	40 200	42 111	26 434	12 572	2 819	573	242 271
Femmes	1 357	28 490	61 306	66 339	71 194	57 424	43 326	23 262	10 984	1 189	607	365 478
Total	1 624	40 449	91 771	103 796	108 608	97 624	85 437	49 696	23 556	4 008	1 180	607 749
I.S.C.O. - 5												
Hommes	1 436	16 614	27 302	19 655	23 843	18 515	13 761	10 175	5 155	1 473	415	138 344
Femmes	4 579	35 113	48 177	47 688	40 892	31 439	27 596	15 404	7 752	1 055	1 174	260 869
Total	6 015	51 727	75 479	67 343	64 735	49 954	41 357	25 579	12 907	2 528	1 589	399 213
I.S.C.O. - 6												
Hommes	997	4 862	9 768	9 735	8 841	7 029	6 974	6 873	7 764	7 301	1 066	71 210
Femmes	218	1 117	1 875	2 757	4 478	4 438	3 816	5 833	4 662	1 357	694	31 245
Total	1 215	5 979	11 643	12 492	13 319	11 467	10 790	12 706	12 426	8 658	1 760	102 455
I.S.C.O. - 7/8/9												
Hommes	14 555	96 581	139 186	156 871	142 766	131 319	113 156	80 986	32 836	9 235	2 304	919 795
Femmes	2 338	20 079	37 222	46 707	39 948	43 715	33 709	21 178	10 655	1 921	420	257 892
Total	16 893	116 660	176 408	203 578	182 714	175 034	146 865	102 164	43 491	11 156	2 724	1 177 687
I.S.C.O. - 9A												
Hommes	123	2 731	6 658	10 325	7 095	5 299	2 898	3 597	103	-	-	38 829
Femmes	-	449	329	449	664	166	-	-	99	-	-	2 156
Total	123	3 180	6 987	10 774	7 759	5 465	2 898	3 597	202	-	-	40 985
Total												
Hommes	18 344	165 342	316 115	366 690	361 269	334 283	302 264	230 005	120 642	45 413	12 980	2 273 347
Femmes	9 306	126 111	260 865	283 588	266 274	233 522	186 111	120 541	55 142	12 497	6 192	1 560 149
Total	27 650	291 453	576 980	650 278	627 543	567 805	488 375	350 546	175 784	57 910	19 172	3 833 496
Atelier protégé												
Hommes	-	473	846	520	564	552	614	200	-	-	-	3 769
Femmes	182	328	92	399	395	291	296	-	-	-	-	1 983
Total	182	801	938	919	959	843	910	200	-	-	-	5 752
Total général												
Hommes	18 344	165 815	316 961	367 210	361 833	334 835	302 878	230 205	120 642	45 413	12 980	2 277 116
Femmes	9 488	126 439	260 957	283 987	266 669	233 813	186 407	120 541	55 142	12 497	6 192	1 562 132
Total	27 832	292 254	577 918	651 197	628 502	568 648	489 285	350 746	175 784	57 910	19 172	3 839 248
Attend un nouvel emploi												
Hommes	117	765	348	103	244	90	-	-	-	-	-	1 667
Femmes	-	439	587	243	-	-	-	-	-	-	-	1 269
Total	117	1 204	935	346	244	90	-	-	-	-	-	2 936

**Tableau 2.B.11.- POPULATION AYANT UN EMPLOI: PROFESSION SELON LA BRANCHE D'ACTIVITE
ECONOMIQUE PAR SEXE ET LIEU DE RESIDENCE**

LE ROYAUME

Année 1997

PROFESSION ET SEXE	Branche d'activité économique											Total
	N.A.C.E. A/B	N.A.C.E. C	N.A.C.E. D	N.A.C.E. E	N.A.C.E. F	N.A.C.E. G	N.A.C.E. H	N.A.C.E. I	N.A.C.E. J/K	N.A.C.E. L/M/N/O	N.A.C.E. P/Q	
I.S.C.O. - 1												
Hommes	2 595	1 175	37 908	1 135	23 872	80 952	28 599	15 031	37 449	43 789	3 067	275 572
Femmes	332	124	8 820	295	913	48 072	24 146	2 644	13 332	17 698	2 679	119 055
Total	2 927	1 299	46 728	1 430	24 785	129 024	52 745	17 675	50 781	61 487	5 746	394 627
I.S.C.O. - 2												
Hommes	787	1 153	45 207	3 387	5 603	13 693	224	8 372	75 646	185 491	1 511	341 074
Femmes	215	326	10 359	542	651	10 115	242	2 645	29 626	336 007	1 529	392 257
Total	1 002	1 479	55 566	3 929	6 254	23 808	466	11 017	105 272	521 498	3 040	733 331
I.S.C.O. - 3												
Hommes	199	994	71 256	7 289	17 025	30 863	738	26 011	41 220	50 141	502	246 238
Femmes	-	240	20 680	676	2 227	15 593	371	5 157	20 265	65 258	720	131 187
Total	199	1 234	91 936	7 965	19 252	46 456	1 109	31 168	61 485	115 399	1 222	377 425
I.S.C.O. - 4												
Hommes	198	593	34 130	6 115	3 594	24 922	1 320	58 564	51 439	60 323	1 071	242 269
Femmes	335	507	46 327	2 388	8 474	51 838	2 470	34 171	79 750	136 405	2 816	365 481
Total	533	1 100	80 457	8 503	12 068	76 760	3 790	92 735	131 189	196 728	3 887	607 750
I.S.C.O. - 5												
Hommes	543	-	4 459	-	563	27 768	31 163	7 184	4 345	61 389	930	138 344
Femmes	548	-	6 931	-	171	100 381	30 813	5 714	2 419	112 566	1 319	260 862
Total	1 091	-	11 390	-	734	128 149	61 976	12 898	6 764	173 955	2 249	399 206
I.S.C.O. - 6												
Hommes	62 697	-	176	-	-	1 383	-	289	-	6 400	253	71 198
Femmes	29 590	-	-	173	-	917	-	-	-	560	-	31 240
Total	92 287	-	176	173	-	2 300	-	289	-	6 960	253	102 438
I.S.C.O. - 7/8/9												
Hommes	2 412	6 011	377 573	11 186	190 084	119 899	3 753	113 765	23 633	70 257	1 222	919 795
Femmes	1 505	122	94 251	377	1 173	22 246	5 770	5 933	25 893	94 331	6 281	257 882
Total	3 917	6 133	471 824	11 563	191 257	142 145	9 523	119 698	49 526	164 588	7 503	1 177 677
I.S.C.O. - 9A												
Hommes	-	-	139	-	-	-	-	-	-	37 770	914	38 823
Femmes	-	-	-	-	-	-	-	-	-	2 005	151	2 156
Total	-	-	139	-	-	-	-	-	-	39 775	1 065	40 979
Total												
Hommes	69 431	9 926	570 848	29 112	240 741	299 480	65 797	229 216	233 732	515 560	9 470	2 273 313
Femmes	32 525	1 319	187 368	4 451	13 609	249 162	63 812	56 264	171 285	764 830	15 495	1 560 120
Total	101 956	11 245	758 216	33 563	254 350	548 642	129 609	285 480	405 017	1 280 390	24 965	3 833 433
Atelier protégé												
Hommes	-	-	-	-	-	164	-	-	183	3 420	-	3 767
Femmes	-	-	-	-	-	-	-	-	-	1 983	-	1 983
Total	-	-	-	-	-	164	-	-	183	5 403	-	5 750
Total général												
Hommes	69 431	9 926	570 848	29 112	240 741	299 644	65 797	229 216	233 915	518 980	9 470	2 277 080
Femmes	32 525	1 319	187 368	4 451	13 609	249 162	63 812	56 264	171 285	766 813	15 495	1 562 103
Total	101 956	11 245	758 216	33 563	254 350	548 806	129 609	285 480	405 200	1 285 793	24 965	3 839 183

**Tableau 1.B.10.- POPULATION AYANT UN EMPLOI: TRAVAIL A TEMPS COMPLET OU PARTIEL
PAR SEXE, AGE ET LIEU DE RESIDENCE**

LE ROYAUME

Année 1997

TEMPS COMPLET OU PARTIEL ET SEXE	Groupes d'âges											Total général
	15 - 19 ans	20 - 24 ans	25 - 29 ans	30 - 34 ans	35 - 39 ans	40 - 44 ans	45 - 49 ans	50 - 54 ans	55 - 59 ans	60 - 64 ans	65 et plus	
Temps complet												
Hommes	12 819	154 852	305 167	357 872	352 904	328 268	297 707	225 350	116 449	41 966	9 444	2 202 798
Femmes	6 057	93 878	200 870	189 161	168 475	150 537	126 631	84 834	38 481	8 807	4 260	1 071 991
Total	18 876	248 730	506 037	547 033	521 379	478 805	424 338	310 184	154 930	50 773	13 704	3 274 789
Temps partiel (+ raison)												
- Suit enseign./formation												
Hommes	4 238	931	501	-	93	136	-	-	-	-	-	5 899
Femmes	1 397	596	295	309	133	-	245	-	-	-	-	2 975
Total	5 635	1 527	796	309	226	136	245	-	-	-	-	8 874
- Malade, handicapé												
Hommes	-	-	431	391	538	959	949	396	397	600	-	4 661
Femmes	-	310	804	1 049	1 307	799	1 109	361	596	-	-	6 335
Total	-	310	1 235	1 440	1 845	1 758	2 058	757	993	600	-	10 996
- Pas trouvé d'emploi à temps complet												
Hommes	789	7 549	7 419	4 620	4 023	1 825	1 383	699	839	295	-	29 441
Femmes	1 460	21 468	21 784	22 737	18 409	15 136	9 301	5 261	1 608	210	-	117 374
Total	2 249	29 017	29 203	27 357	22 432	16 961	10 684	5 960	2 447	505	-	146 815
- Raisons familiales												
Hommes	-	249	99	997	1 872	778	765	1 299	216	203	153	6 631
Femmes	142	2 875	26 438	54 378	58 027	46 969	31 811	17 672	6 759	1 221	731	247 023
Total	142	3 124	26 537	55 375	59 899	47 747	32 576	18 971	6 975	1 424	884	253 654
- Ne veut pas d'emploi à temps complet												
Hommes	-	287	585	1 270	895	796	603	731	450	372	727	6 716
Femmes	145	2 374	3 436	6 248	8 802	10 411	7 645	6 344	3 518	980	372	50 275
Total	145	2 661	4 021	7 518	9 697	11 207	8 248	7 075	3 968	1 352	1 099	56 991
- N'a pas fourni la raison												
Hommes	-	540	1 210	146	93	95	231	410	367	84	-	3 176
Femmes	-	967	1 728	2 004	3 068	1 522	2 501	1 457	983	171	77	14 478
Total	-	1 507	2 938	2 150	3 161	1 617	2 732	1 867	1 350	255	77	17 654
- Autres raisons												
Hommes	499	1 403	1 542	1 896	1 409	1 965	1 228	1 307	1 910	1 891	2 655	17 705
Femmes	290	3 980	5 604	8 094	8 451	8 443	7 160	4 605	3 188	1 106	755	51 676
Total	789	5 383	7 146	9 990	9 860	10 408	8 388	5 912	5 098	2 997	3 410	69 381
Total temps partiel												
Hommes	5 526	10 959	11 787	9 320	8 923	6 554	5 159	4 842	4 179	3 445	3 535	74 229
Femmes	3 434	32 570	60 089	94 819	98 197	83 280	59 772	35 700	16 652	3 688	1 935	490 136
Total	8 960	43 529	71 876	104 139	107 120	89 834	64 931	40 542	20 831	7 133	5 470	564 365
Total général												
Hommes	18 345	165 811	316 954	367 192	361 827	334 822	302 866	230 192	120 628	45 411	12 979	2 277 027
Femmes	9 491	126 448	260 959	283 980	266 672	233 817	186 403	120 534	55 133	12 495	6 195	1 562 127
Total	27 836	292 259	577 913	651 172	628 499	568 639	489 269	350 726	175 761	57 906	19 174	3 839 154
Attend un nouvel emploi												
Hommes	117	765	348	103	244	90	-	-	-	-	-	1 667
Femmes	-	439	587	243	-	-	-	-	-	-	-	1 269
Total	117	1 204	935	346	244	90	-	-	-	-	-	2 936

Tableau 2.B.14/15.- POPULATION AYANT UN EMPLOI: TRAVAIL A TEMPS COMPLET OU PARTIEL SELON LA BRANCHE D'ACTIVITE ECONOMIQUE, PAR SEXE OU AGE ET LIEU DE RESIDENCE

LE ROYAUME

Année 1997

SEXE OU AGE ET TEMPS COMPLET OU PARTIEL	Branche d'activité économique											Total
	N.A.C.E. A/B	N.A.C.E. C	N.A.C.E. D	N.A.C.E. E	N.A.C.E. F	N.A.C.E. G	N.A.C.E. H	N.A.C.E. I	N.A.C.E. J/K	N.A.C.E. L/M/N/O	N.A.C.E. P/Q	
Sexe												
- Temps complet												
Hommes	67 938	9 817	564 367	29 113	236 321	288 249	56 626	222 537	225 319	493 590	8 926	2 202 803
Femmes	26 891	1 003	155 956	3 642	9 803	165 745	42 353	44 529	123 773	489 215	9 074	1 071 984
Total	94 829	10 820	720 323	32 755	246 124	453 994	98 979	267 066	349 092	982 805	18 000	3 274 787
- Temps partiel												
Hommes	1 489	109	6 474	-	4 413	11 388	9 166	6 673	8 586	25 373	546	74 217
Femmes	5 637	315	31 406	810	3 809	83 414	21 464	11 732	47 496	277 591	6 421	490 095
Total	7 126	424	37 880	810	8 222	94 802	30 630	18 405	56 082	302 964	6 967	564 312
- Total												
Hommes	69 427	9 926	570 841	29 113	240 734	299 637	65 792	229 210	233 905	518 963	9 472	2 277 020
Femmes	32 528	1 318	187 362	4 452	13 612	249 159	63 817	56 261	171 269	766 806	15 495	1 562 079
Total	101 955	11 244	758 203	33 565	254 346	548 796	129 609	285 471	405 174	1 285 769	24 967	3 839 099
Age												
- Temps complet												
15 à 24 ans	6 260	1 532	75 130	1 300	30 179	45 038	12 688	17 478	24 831	52 515	646	267 597
25 à 44 ans	45 751	6 884	458 923	16 658	152 137	277 168	63 773	163 884	232 902	623 394	11 791	2 053 265
45 à 64 ans	41 307	2 405	185 232	14 795	63 246	127 200	21 745	85 574	89 878	303 300	5 560	940 242
65 ans et plus	1 518	-	1 041	-	563	4 597	779	134	1 478	3 595	-	13 705
Total	94 836	10 821	720 326	32 753	246 125	454 003	98 985	267 070	349 089	982 804	17 997	3 274 809
- Temps partiel												
15 à 24 ans	872	-	3 097	-	1 978	13 699	9 017	3 045	2 806	17 965	-	52 479
25 à 44 ans	3 538	315	24 982	464	4 559	62 186	16 795	12 159	37 335	206 058	4 552	372 943
45 à 64 ans	2 475	109	9 288	346	1 399	17 599	4 390	3 064	15 214	77 282	2 272	133 438
65 ans et plus	242	-	512	-	286	1 321	434	134	738	1 666	141	5 474
Total	7 127	424	37 879	810	8 222	94 805	30 636	18 402	56 093	302 971	6 965	564 334
- Total												
15 à 24 ans	7 132	1 532	78 227	1 300	32 157	58 737	21 705	20 523	27 637	70 480	646	320 076
25 à 44 ans	49 289	7 199	483 905	17 122	156 696	339 354	80 568	176 043	270 237	829 452	16 343	2 426 208
45 à 64 ans	43 782	2 514	194 520	15 141	64 645	144 799	26 135	88 638	105 092	380 582	7 832	1 073 680
65 ans et plus	1 760	-	1 553	-	849	5 918	1 213	268	2 216	5 261	141	19 179
Total	101 963	11 245	758 205	33 563	254 347	548 808	129 621	285 472	405 182	1 285 775	24 962	3 839 143

**Tableau 3.B.1.- POPULATION AYANT UN EMPLOI: TAUX DE TRAVAIL A TEMPS PARTIEL
PAR SEXE, AGE ET LIEU DE RESIDENCE**

LE ROYAUME

Année 1997

TAUX DE TRAVAIL A TEMPS PARTIEL ET SEXE	Groupes d'âges											Total général
	15 - 19 ans	20 - 24 ans	25 - 29 ans	30 - 34 ans	35 - 39 ans	40 - 44 ans	45 - 49 ans	50 - 54 ans	55 - 59 ans	60 - 64 ans	65 et plus	
Population active avec emploi a temps partiel												
Hommes	5 525	10 960	11 787	9 317	8 924	6 554	5 161	4 843	4 179	3 445	3 535	74 230
Femmes	3 433	32 562	60 080	94 815	98 192	83 272	59 766	35 701	16 656	3 686	1 935	490 098
Total	8 958	43 522	71 867	104 132	107 116	89 826	64 927	40 544	20 835	7 131	5 470	564 328
Population active totale avec emploi												
Hommes	18 343	165 810	316 946	367 188	361 829	334 820	302 864	230 195	120 626	45 410	12 978	2 277 009
Femmes	9 488	126 435	260 946	283 975	266 663	233 811	186 396	120 533	55 136	12 492	6 197	1 562 072
Total	27 831	292 245	577 892	651 163	628 492	568 631	489 260	350 728	175 762	57 902	19 175	3 839 081
Taux de travail a temps partiel												
Hommes	30,1	6,6	3,7	2,5	2,5	2,0	1,7	2,1	3,5	7,6	27,2	3,3
Femmes	36,2	25,8	23,0	33,4	36,8	35,6	32,1	29,6	30,2	29,5	31,2	31,4
Total	32,2	14,9	12,4	16,0	17,0	15,8	13,3	11,6	11,9	12,3	28,5	14,7

**Tableau 1.B.11.- POPULATION AYANT UN EMPLOI: EMPLOI PERMANENT OU TEMPORAIRE
PAR SEXE, AGE ET LIEU DE RESIDENCE**

LE ROYAUME

Année 1997

EMPLOI PERMANENT OU TEMPORAIRE ET SEXE	Groupes d'âges											Total général
	15 - 19 ans	20 - 24 ans	25 - 29 ans	30 - 34 ans	35 - 39 ans	40 - 44 ans	45 - 49 ans	50 - 54 ans	55 - 59 ans	60 - 64 ans	65 et plus	
Emploi permanent												
Hommes	9 098	123 203	251 931	294 634	287 791	268 633	248 633	178 904	79 472	19 953	3 973	1 766 225
Femmes	4 165	90 013	205 820	227 374	213 373	188 796	151 672	90 290	35 286	5 394	614	1 212 797
Total	13 263	213 216	457 751	522 008	501 164	457 429	400 305	269 194	114 758	25 347	4 587	2 979 022
Emploi temporaire (+ raison)												
- (1) Période de formation												
Hommes	5 890	8 013	5 135	1 403	514	291	-	-	-	-	-	21 246
Femmes	2 224	7 101	3 792	1 661	761	965	-	365	86	-	-	16 955
Total	8 114	15 114	8 927	3 064	1 275	1 256	-	365	86	-	-	38 201
- (2) C.S.T., C.M.T., ...												
Hommes	153	3 116	3 532	2 436	1 155	953	745	236	446	-	-	12 772
Femmes	392	3 574	6 602	5 129	2 739	2 511	1 154	1 193	125	-	-	23 419
Total	545	6 690	10 134	7 565	3 894	3 464	1 899	1 429	571	-	-	36 191
- (3) Pas trouvé d'emploi permanent												
Hommes	256	5 954	5 473	2 920	1 106	1 146	710	517	142	97	-	18 321
Femmes	865	7 936	9 283	4 429	4 044	1 514	1 195	767	266	-	-	30 299
Total	1 121	13 890	14 756	7 349	5 150	2 660	1 905	1 284	408	97	-	48 620
- (4) Ne veut pas d'emploi permanent												
Hommes	-	59	392	574	205	95	-	-	-	-	-	1 325
Femmes	-	161	1 056	385	496	236	137	276	-	-	-	2 747
Total	-	220	1 448	959	701	331	137	276	-	-	-	4 072
- (5) Contrat pour une période d'essai												
Hommes	796	3 136	2 155	1 258	287	428	113	-	-	-	-	8 173
Femmes	178	2 327	2 889	85	869	127	-	-	-	-	-	6 475
Total	974	5 463	5 044	1 343	1 156	555	113	-	-	-	-	14 648
- (6) N'a pas fourni la raison												
Hommes	1 129	6 767	5 601	2 744	2 668	1 458	714	977	452	548	248	23 306
Femmes	1 407	7 746	6 920	6 040	4 403	4 194	1 633	1 453	464	-	-	34 260
Total	2 536	14 513	12 521	8 784	7 071	5 652	2 347	2 430	916	548	248	57 566
Total (1) à (6)												
Hommes	8 224	27 045	22 288	11 335	5 935	4 371	2 282	1 730	1 040	645	248	85 143
Femmes	5 066	28 845	30 542	17 729	13 312	9 547	4 119	4 054	941	-	-	114 155
Total	13 290	55 890	52 830	29 064	19 247	13 918	6 401	5 784	1 981	645	248	199 298
Total												
Hommes	17 322	150 248	274 219	305 969	293 726	273 004	250 915	180 634	80 512	20 598	4 221	1 851 368
Femmes	9 231	118 858	236 362	245 103	226 685	198 343	155 791	94 344	36 227	5 394	614	1 326 952
Total	26 553	269 106	510 581	551 072	520 411	471 347	406 706	274 978	116 739	25 992	4 835	3 178 320
Non salariés												
Hommes	1 021	15 563	42 745	61 229	68 106	61 824	51 949	49 559	40 121	24 813	8 757	425 687
Femmes	257	7 587	24 603	38 879	39 982	35 465	30 605	26 195	18 911	7 101	5 583	235 168
Total	1 278	23 150	67 348	100 108	108 088	97 289	82 554	75 754	59 032	31 914	14 340	660 855
Total général												
Hommes	18 343	165 811	316 964	367 198	361 832	334 828	302 864	230 193	120 633	45 411	12 978	2 277 055
Femmes	9 488	126 445	260 965	283 982	266 667	233 808	186 396	120 539	55 138	12 495	6 197	1 562 120
Total	27 831	292 256	577 929	651 180	628 499	568 636	489 260	350 732	175 771	57 906	19 175	3 839 175
Attend un nouvel emploi												
Hommes	117	765	348	103	244	90	-	-	-	-	-	1 667
Femmes	-	439	587	243	-	-	-	-	-	-	-	1 269
Total	117	1 204	935	346	244	90	-	-	-	-	-	2 936

Tableau 1.B.13.- POPULATION AYANT UN EMPLOI: TRAVAIL POSTE, HORAIRE IRRÉGULIER DE TRAVAIL, ET TRAVAIL A DOMICILE PAR SEXE, AGE ET LIEU DE RESIDENCE

LE ROYAUME

Année 1997

TRAVAIL POSTE, HORAIRE IRRÉGULIER DE TRAVAIL ET TRAVAIL A DOMICILE	Groupes d'âges et sexe											
	15 - 24		25 - 34		35 - 44		45 - 54		55 et plus		Total	
	H	F	H	F	H	F	H	F	H	F	H	F
Travail posté												
Habituellement	35 073	19 826	119 913	63 388	112 767	54 291	74 522	22 121	8 358	4 037	350 627	163 657
Parfois	5 080	1 855	19 425	13 102	20 441	11 621	11 169	5 657	2 056	671	58 170	32 903
Jamais	144 000	114 244	544 797	468 434	563 445	434 566	447 366	279 151	168 599	69 118	1 868 201	1 365 498
Le soir												
Habituellement	23 791	14 359	93 218	55 715	96 850	52 264	66 180	32 735	25 216	10 208	305 240	165 271
Parfois	36 430	20 984	158 109	94 172	178 313	88 819	130 895	52 103	47 703	14 077	551 447	270 156
Jamais	123 934	100 584	432 814	395 038	421 494	359 387	335 983	222 092	106 099	49 542	1 420 312	1 126 631
La nuit												
Habituellement	11 607	3 398	43 359	17 269	46 945	17 364	26 254	7 745	5 155	1 414	133 310	47 184
Parfois	16 968	5 593	81 127	30 008	91 155	29 711	63 649	15 569	24 105	5 418	277 004	86 290
Jamais	155 582	126 930	559 653	497 648	558 553	453 396	443 156	283 614	149 753	66 995	1 866 688	1 428 573
Le samedi												
Habituellement	31 167	31 915	111 059	99 927	114 067	92 120	83 283	56 532	44 115	23 234	383 685	303 716
Parfois	32 807	26 878	155 068	110 525	181 096	95 122	126 107	52 866	43 629	9 995	538 702	295 376
Jamais	120 178	77 133	418 017	334 473	401 485	313 234	323 668	197 538	91 275	40 600	1 354 612	962 969
Le dimanche												
Habituellement	16 039	12 329	61 201	45 448	62 630	46 998	45 249	29 412	25 440	14 229	210 550	148 411
Parfois	21 144	18 697	105 024	79 252	134 818	72 149	91 961	38 069	31 124	6 192	384 063	214 360
Jamais	146 968	104 897	517 913	420 221	499 209	381 329	395 849	239 451	122 450	53 408	1 682 382	1 199 289
A domicile												
Habituellement	7 025	6 967	46 661	44 244	66 007	54 053	59 078	45 597	41 691	19 396	220 458	170 243
Parfois	3 999	4 662	36 061	24 618	51 271	28 744	48 655	25 392	20 666	4 177	160 644	87 596
Jamais	173 129	124 301	601 416	476 058	579 369	417 675	425 326	235 941	116 664	50 252	1 895 899	1 304 220

Tableau 2.B.13.- POPULATION AYANT UN EMPLOI: TRAVAIL POSTE, HORAIRE IRREGULIER DE TRAVAIL, TRAVAIL A DOMICILE SELON LA BRANCHE D'ACTIVITE ECONOMIQUE, PAR AGE ET LIEU DE RESIDENCE

LE ROYAUME

Année 1997

TRAVAIL POSTE, HORAIRE IRREGULIER DE TRAVAIL, TRAVAIL A DOMICILE ET AGE	Branche d'activité économique											Total
	N.A.C.E. A/B	N.A.C.E. C	N.A.C.E. D	N.A.C.E. E	N.A.C.E. F	N.A.C.E. G	N.A.C.E. H	N.A.C.E. I	N.A.C.E. J/K	N.A.C.E. L/M/N/O	N.A.C.E. P/Q	
Travail posté												
- Habituellement												
15 à 24	125	607	24 352	156	2 215	3 881	4 876	2 765	2 271	13 564	92	54 904
25 à 44	864	1 148	143 542	1 961	8 408	22 132	8 502	34 231	13 668	115 037	863	350 356
45 à 64	153	966	43 820	1 970	2 838	4 541	859	17 028	4 017	32 133	539	108 864
65 et plus	-	-	172	-	-	-	-	-	-	-	-	172
Total	1 142	2 721	211 886	4 087	13 461	30 554	14 237	54 024	19 956	160 734	1 494	514 296
- Parfois												
15 à 24	37	190	1 817	-	697	805	513	750	342	1 787	-	6 938
25 à 44	-	382	10 556	665	2 631	5 899	2 123	6 860	5 625	29 144	704	64 589
45 à 64	179	124	3 204	882	943	1 213	270	2 625	1 420	8 529	168	19 557
65 et plus	-	-	-	-	-	-	-	-	-	-	-	-
Total	216	696	15 577	1 547	4 271	7 917	2 906	10 235	7 387	39 460	872	91 084
- Jamais												
15 à 24	6 970	735	52 061	1 144	29 246	54 046	16 319	17 012	25 023	55 134	554	258 244
25 à 44	48 420	5 667	329 809	14 498	145 661	311 324	69 938	134 952	250 939	685 276	14 774	2 011 258
45 à 64	43 448	1 423	147 494	12 289	60 862	139 041	25 008	68 984	99 653	339 927	7 125	945 254
65 et plus	1 760	-	1 380	-	849	5 917	1 213	268	2 216	5 260	141	19 004
Total	100 598	7 825	530 744	27 931	236 618	510 328	112 478	221 216	377 831	1 085 597	22 594	3 233 760
Le soir												
- Habituellement												
15 à 24	682	179	12 313	-	728	2 854	8 612	1 865	2 383	8 542	-	38 158
25 à 44	11 003	561	68 903	694	4 874	29 334	38 584	24 366	20 892	98 304	529	298 044
45 à 64	13 648	301	25 036	1 004	2 248	11 838	16 254	9 768	12 863	38 200	88	131 248
65 et plus	408	-	-	-	103	330	772	-	74	1 406	-	3 093
Total	25 741	1 041	106 252	1 698	7 953	44 356	64 222	35 999	36 212	146 452	617	470 543
- Parfois												
15 à 24	2 643	460	12 325	-	2 381	7 264	6 749	4 647	2 518	18 435	-	57 422
25 à 44	18 030	1 331	89 542	3 072	20 947	66 194	20 541	40 368	55 745	200 390	3 260	519 420
45 à 64	18 388	662	35 525	2 832	10 580	37 851	5 302	19 550	22 724	83 622	1 171	238 207
65 et plus	805	-	511	-	86	2 004	248	134	1 148	1 650	-	6 586
Total	39 866	2 453	137 903	5 904	33 994	113 313	32 840	64 699	82 135	304 097	4 431	821 635
- Jamais												
15 à 24	3 810	893	53 594	1 300	29 051	48 623	6 345	14 015	22 736	43 507	646	224 520
25 à 44	20 255	5 306	325 458	13 358	130 878	243 822	21 439	111 314	193 599	530 760	12 552	1 608 741
45 à 64	11 750	1 550	133 958	11 306	51 815	95 109	4 581	59 322	69 503	258 760	6 575	704 229
65 et plus	546	-	1 042	-	660	3 584	193	134	994	2 204	141	9 498
Total	36 361	7 749	514 052	25 964	212 404	391 138	32 558	184 785	286 832	835 231	19 914	2 546 988
La nuit												
- Habituellement												
15 à 24	189	-	6 533	-	-	1 046	2 289	1 026	616	3 308	-	15 007
25 à 44	1 361	352	38 570	301	612	8 248	10 846	14 664	2 809	46 910	264	124 937
45 à 64	776	124	13 106	865	284	1 735	3 369	7 082	1 621	11 102	-	40 064
65 et plus	-	-	-	-	-	-	179	-	-	328	-	507
Total	2 326	476	58 209	1 166	896	11 029	16 683	22 772	5 046	61 648	264	180 515
- Parfois												
15 à 24	1 203	291	5 020	-	1 138	1 050	3 751	2 643	369	7 104	-	22 569
25 à 44	16 053	910	39 260	2 454	3 308	12 994	15 789	25 444	13 304	100 806	1 691	232 013
45 à 64	18 804	703	16 384	1 800	2 343	6 739	7 877	13 874	4 488	32 837	542	106 391
65 et plus	245	-	238	-	-	255	283	-	301	1 039	-	2 361
Total	36 305	1 904	60 902	4 254	6 789	21 038	27 700	41 961	18 462	141 786	2 233	363 334
- Jamais												
15 à 24	5 744	1 241	66 673	1 300	31 018	56 639	15 664	16 856	26 653	60 071	646	282 505
25 à 44	31 873	5 936	406 073	14 370	152 781	318 110	53 926	135 942	254 126	681 737	14 387	2 069 261
45 à 64	24 207	1 686	165 033	12 478	62 014	136 321	14 891	67 686	98 979	336 643	7 291	927 229
65 et plus	1 515	-	1 314	-	849	5 662	751	268	1 915	3 894	141	16 309
Total	63 339	8 863	639 093	28 148	246 662	516 732	85 232	220 752	381 673	1 082 345	22 465	3 295 304

Tableau 2.B.13.- POPULATION AYANT UN EMPLOI: TRAVAIL POSTE, HORAIRE IRREGULIER DE TRAVAIL, TRAVAIL A DOMICILE SELON LA BRANCHE D'ACTIVITE ECONOMIQUE PAR AGE ET LIEU DE RESIDENCE (suite)

LE ROYAUME

TRAVAIL POSTE, HORAIRE IRREGULIER DE TRAVAIL, TRAVAIL A DOMICILE ET AGE	Branche d'activité économique											Total
	N.A.C.E. A/B	N.A.C.E. C	N.A.C.E. D	N.A.C.E. E	N.A.C.E. F	N.A.C.E. G	N.A.C.E. H	N.A.C.E. I	N.A.C.E. J/K	N.A.C.E. L/M/N/O	N.A.C.E. P/Q	
Le samedi												
- Habituellement												
15 à 24	3 184	-	5 743	-	704	24 468	11 704	2 311	1 738	13 234	-	63 086
25 à 44	27 041	472	30 371	494	7 928	139 468	49 259	23 672	23 834	113 808	835	417 182
45 à 64	28 556	136	17 758	1 178	4 042	63 856	18 911	10 316	11 786	42 111	433	199 083
65 et plus	1 141	-	74	-	-	3 371	632	-	459	2 398	-	8 075
Total	59 922	608	53 946	1 672	12 674	231 163	80 506	36 299	37 817	171 551	1 268	687 426
- Parfois												
15 à 24	2 006	192	8 146	-	2 873	12 641	6 605	5 011	2 900	19 312	-	59 686
25 à 44	10 759	1 825	71 723	4 648	28 110	65 853	16 238	51 272	57 287	231 099	3 005	541 819
45 à 64	11 178	424	32 505	2 952	12 635	27 988	3 766	23 632	21 620	89 836	1 166	227 702
65 et plus	452	-	511	-	189	1 167	248	268	899	1 164	-	4 898
Total	24 395	2 441	112 885	7 600	43 807	107 649	26 857	80 183	82 706	341 411	4 171	834 105
- Jamais												
15 à 24	1 943	1 340	64 335	1 300	28 582	21 628	3 395	13 205	23 001	37 936	646	197 311
25 à 44	11 491	4 899	381 812	11 981	120 658	134 033	15 065	101 105	189 120	484 544	12 500	1 467 208
45 à 64	4 047	1 954	144 257	11 010	47 967	52 954	3 460	54 687	71 680	248 636	6 235	646 887
65 et plus	168	-	968	-	660	1 380	333	-	858	1 700	141	6 208
Total	17 649	8 193	591 372	24 291	197 867	209 995	22 253	168 997	284 659	772 816	19 522	2 317 614
Le dimanche												
- Habituellement												
15 à 24	1 570	-	2 395	-	180	4 321	10 030	1 150	844	7 883	-	28 373
25 à 44	19 491	472	21 423	193	1 320	31 618	42 319	17 443	7 741	73 986	276	216 282
45 à 64	24 555	-	9 678	1 038	967	15 801	17 697	6 995	4 997	27 036	256	109 020
65 et plus	952	-	-	-	-	1 448	632	-	72	2 215	-	5 319
Total	46 568	472	33 496	1 231	2 467	53 188	70 678	25 588	13 654	111 120	532	358 994
- Parfois												
15 à 24	2 184	192	4 287	-	1 272	6 213	6 213	1 864	1 398	16 228	-	39 851
25 à 44	11 432	1 076	44 911	4 248	11 375	41 446	15 938	36 042	30 278	192 323	2 178	391 247
45 à 64	11 145	651	21 604	2 780	4 064	19 248	3 856	16 074	13 157	70 798	348	163 725
65 et plus	554	-	368	-	-	798	248	268	497	890	-	3 623
Total	25 315	1 919	71 170	7 028	16 711	67 705	26 255	54 248	45 330	280 239	2 526	598 446
- Jamais												
15 à 24	3 381	1 340	71 546	1 300	30 706	48 209	5 462	17 511	25 395	46 371	646	251 867
25 à 44	18 364	5 650	417 575	12 682	143 999	266 291	22 310	122 565	232 212	563 142	13 889	1 818 679
45 à 64	8 080	1 862	163 238	11 322	59 609	109 752	4 582	65 571	86 934	282 752	7 230	800 932
65 et plus	255	-	1 184	-	849	3 671	333	-	1 647	2 157	141	10 237
Total	30 080	8 852	653 543	25 304	235 163	427 923	32 687	205 647	346 188	894 422	21 906	2 881 715
A domicile												
- Habituellement												
15 à 24	2 442	-	896	-	619	2 632	1 476	195	1 164	4 567	-	13 991
25 à 44	26 018	118	12 324	742	8 199	38 185	19 467	2 388	24 571	78 523	433	210 968
45 à 64	29 258	-	10 718	381	5 503	34 796	9 355	2 035	15 433	49 265	367	157 111
65 et plus	1 063	-	423	-	189	2 898	806	-	908	2 364	-	8 651
Total	58 781	118	24 361	1 123	14 510	78 511	31 104	4 618	42 076	134 719	800	390 721
- Parfois												
15 à 24	-	89	372	-	807	1 036	351	280	808	4 918	-	8 661
25 à 44	2 413	-	14 838	1 603	9 584	20 494	2 644	4 813	24 044	59 808	464	140 705
45 à 64	4 100	113	9 236	343	6 003	15 779	948	1 524	11 497	46 877	703	97 123
65 et plus	102	-	66	-	-	613	-	-	412	582	-	1 775
Total	6 615	202	24 512	1 946	16 394	37 922	3 943	6 617	36 761	112 185	1 167	248 264
- Jamais												
15 à 24	4 693	1 443	76 959	1 300	30 731	55 065	19 877	20 051	25 664	60 998	646	297 427
25 à 44	20 857	7 081	456 746	14 778	138 916	280 676	58 450	168 841	221 619	691 128	15 448	2 074 540
45 à 64	10 424	2 401	174 565	14 418	53 135	94 226	15 835	85 078	78 162	284 440	6 763	819 447
65 et plus	595	-	1 063	-	660	2 404	407	268	896	2 315	141	8 749
Total	36 569	10 925	709 333	30 496	223 442	432 371	94 569	274 238	326 341	1 038 881	22 998	3 200 163

**Tableau 2.B.7.- POPULATION AYANT UN EMPLOI: LIEU DE TRAVAIL SELON LA
BRANCHE D'ACTIVITE, SEXE ET LIEU DE RESIDENCE**

LE ROYAUME

Année 1997

LIEU DE TRAVAIL ET SEXE	Branche d'activité économique											Total
	N.A.C.E. A/B	N.A.C.E. C	N.A.C.E. D	N.A.C.E. E	N.A.C.E. F	N.A.C.E. G	N.A.C.E. H	N.A.C.E. I	N.A.C.E. J/K	N.A.C.E. L/M/N/O	N.A.C.E. P/Q	
Anvers												
Hommes	7 280	2 801	117 543	3 691	38 853	52 496	11 759	51 287	34 430	75 560	217	395 917
Femmes	3 835	662	33 760	546	2 099	47 000	9 492	10 896	28 313	115 353	473	252 429
Total	11 115	3 463	151 303	4 237	40 952	99 496	21 251	62 183	62 743	190 913	690	648 346
Brabant flamand												
Hommes	6 951	235	48 682	3 101	16 997	32 417	3 502	32 052	21 462	37 222	135	202 756
Femmes	3 263	-	16 678	572	182	26 983	5 101	12 085	14 541	59 799	359	139 563
Total	10 214	235	65 360	3 673	17 179	59 400	8 603	44 137	36 003	97 021	494	342 319
Brabant wallon												
Hommes	2 049	305	12 603	733	5 486	7 184	2 163	4 855	6 258	14 888	175	56 699
Femmes	449	85	4 548	-	183	7 539	1 636	512	3 607	25 086	186	43 831
Total	2 498	390	17 151	733	5 669	14 723	3 799	5 367	9 865	39 974	361	100 530
Hainaut												
Hommes	7 425	1 836	49 254	2 482	21 867	26 411	5 034	21 696	13 045	52 044	1 211	202 305
Femmes	3 479	-	11 385	765	2 820	24 386	4 217	4 148	8 824	87 806	1 201	149 031
Total	10 904	1 836	60 639	3 247	24 687	50 797	9 251	25 844	21 869	139 850	2 412	351 336
Liège												
Hommes	6 631	1 012	51 559	4 102	21 785	26 147	5 419	14 953	17 587	45 794	484	195 473
Femmes	2 070	-	12 051	315	991	20 062	6 553	3 201	12 217	73 232	1 684	132 376
Total	8 701	1 012	63 610	4 417	22 776	46 209	11 972	18 154	29 804	119 026	2 168	327 849
Limbourg												
Hommes	6 537	637	56 289	982	26 262	18 865	3 611	10 725	7 907	34 875	-	166 690
Femmes	1 906	122	17 302	-	805	17 494	4 387	1 747	7 613	48 735	693	100 804
Total	8 443	759	73 591	982	27 067	36 359	7 998	12 472	15 520	83 610	693	267 494
Luxembourg												
Hommes	3 614	369	5 516	292	4 794	4 285	940	4 261	1 759	13 834	-	39 664
Femmes	1 242	-	1 749	-	300	4 790	1 642	621	1 167	17 371	120	29 002
Total	4 856	369	7 265	292	5 094	9 075	2 582	4 882	2 926	31 205	120	68 666
Namur												
Hommes	3 978	861	11 769	1 347	9 352	10 599	1 488	8 925	6 776	26 925	188	82 208
Femmes	1 690	-	1 485	143	442	7 964	1 768	1 275	4 763	37 397	327	57 254
Total	5 668	861	13 254	1 490	9 794	18 563	3 256	10 200	11 539	64 322	515	139 462
Flandre orientale												
Hommes	9 647	320	77 198	4 951	35 915	39 969	6 192	21 805	16 766	55 533	138	268 434
Femmes	5 749	-	33 182	363	2 490	32 728	9 163	4 730	16 538	90 574	1 414	196 931
Total	15 396	320	110 380	5 314	38 405	72 697	15 355	26 535	33 304	146 107	1 552	465 365
Flandre occidentale												
Hommes	14 162	325	78 977	2 301	30 893	32 563	11 653	18 245	15 711	47 453	-	252 283
Femmes	8 601	-	31 674	547	493	27 669	11 612	3 318	12 954	73 750	1 038	171 656
Total	22 763	325	110 651	2 848	31 386	60 232	23 265	21 563	28 665	121 203	1 038	423 939
Région de Bruxelles-Capitale												
Hommes	731	811	43 616	5 084	25 210	42 005	13 209	36 356	84 766	106 129	5 976	363 893
Femmes	-	256	18 423	1 061	2 419	28 775	7 749	12 920	57 436	128 556	7 268	264 863
Total	731	1 067	62 039	6 145	27 629	70 780	20 958	49 276	142 202	234 685	13 244	628 756
Région flamande												
Hommes	44 576	4 318	378 680	15 025	148 919	176 313	36 716	134 112	96 275	250 638	490	1 286 062
Femmes	23 354	784	132 597	2 028	6 070	151 876	39 755	32 776	79 961	388 210	3 977	861 388
Total	67 930	5 102	511 277	17 053	154 989	328 189	76 471	166 888	176 236	638 848	4 467	2 147 450
Région wallonne												
Hommes	23 696	4 383	130 701	8 956	63 283	74 624	15 042	54 690	45 426	153 484	2 058	576 343
Femmes	8 930	85	31 219	1 223	4 736	64 743	15 817	9 758	30 583	240 889	3 518	411 501
Total	32 626	4 468	161 920	10 179	68 019	139 367	30 859	64 448	76 009	394 373	5 576	987 844
Le Royaume												
Hommes	69 003	9 512	552 997	29 065	237 412	292 942	64 967	225 158	226 467	510 251	8 524	2 226 298
Femmes	32 284	1 125	182 239	4 312	13 225	245 394	63 321	55 454	167 980	757 655	14 763	1 537 752
Total	101 287	10 637	735 236	33 377	250 637	538 336	128 288	280 612	394 447	1 267 906	23 287	3 764 050
Etranger												
Hommes	425	414	17 841	45	3 321	6 700	826	4 057	7 442	8 715	943	50 729
Femmes	244	193	5 125	140	387	3 764	500	809	3 292	9 157	729	24 340
Total	669	607	22 966	185	3 708	10 464	1 326	4 866	10 734	17 872	1 672	75 069
Total												
Hommes	69 428	9 926	570 838	29 110	240 733	299 642	65 793	229 215	233 909	518 966	9 467	2 277 027
Femmes	32 528	1 318	187 364	4 452	13 612	249 158	63 821	56 263	171 272	766 812	15 492	1 562 092
Total	101 956	11 244	758 202	33 562	254 345	548 800	129 614	285 478	405 181	1 285 778	24 959	3 839 119

**Tableau 1.E.4.- PERSONNES AVEC UN EMPLOI: NIVEAU DU DIPLOME OBTENU
PAR SEXE, AGE ET LIEU DE RESIDENCE**

LE ROYAUME

Année 1997

DIPLOME ET SEXE	Groupes d'âges											Total général
	15 - 19 ans	20 - 24 ans	25 - 29 ans	30 - 34 ans	35 - 39 ans	40 - 44 ans	45 - 49 ans	50 - 54 ans	55 - 59 ans	60 - 64 ans	65 et plus	
Enseignement primaire ou non												
Hommes	2 825	11 692	18 705	28 750	38 765	48 586	50 040	52 867	32 942	11 284	3 353	299 809
Femmes	1 007	4 307	8 053	19 165	23 833	31 761	31 107	27 545	14 987	4 165	2 677	168 607
Total	3 832	15 999	26 758	47 915	62 598	80 347	81 147	80 412	47 929	15 449	6 030	468 416
Enseignement secondaire inférieur												
Hommes	7 493	32 275	55 540	84 138	89 074	87 595	80 595	52 862	24 178	9 573	1 593	524 916
Femmes	3 272	12 267	28 567	37 677	41 025	49 222	37 897	25 576	13 787	2 516	1 459	253 265
Total	10 765	44 542	84 107	121 815	130 099	136 817	118 492	78 438	37 965	12 089	3 052	778 181
Enseignement secondaire supérieur												
Hommes	7 910	95 459	142 987	142 604	127 137	110 713	89 747	63 064	31 566	10 751	3 271	825 209
Femmes	5 040	60 624	99 032	107 203	98 000	73 598	53 095	26 939	14 786	3 134	1 249	542 700
Total	12 950	156 083	242 019	249 807	225 137	184 311	142 842	90 003	46 352	13 885	4 520	1 367 909
Enseignement sup. non universitaire T.C.												
Hommes	117	15 392	45 785	50 988	42 935	35 070	32 829	25 204	9 684	3 750	570	262 324
Femmes	168	35 180	72 357	74 900	64 821	51 297	40 603	28 496	7 263	1 625	449	377 159
Total	285	50 572	118 142	125 888	107 756	86 367	73 432	53 700	16 947	5 375	1 019	639 483
Enseignement sup. non universitaire T.L.												
Hommes	-	6 068	18 759	19 398	17 054	12 596	14 433	10 416	7 824	1 782	964	109 294
Femmes	-	6 652	19 800	15 586	13 000	9 829	8 683	4 402	1 551	291	-	79 794
Total	-	12 720	38 559	34 984	30 054	22 425	23 116	14 818	9 375	2 073	964	189 088
Enseignement universitaire												
Hommes	-	4 930	35 182	41 330	46 873	40 272	35 234	25 787	14 438	8 273	3 228	255 547
Femmes	-	7 411	33 151	29 449	25 991	18 106	15 014	7 583	2 769	763	361	140 598
Total	-	12 341	68 333	70 779	72 864	58 378	50 248	33 370	17 207	9 036	3 589	396 145
Total												
Hommes	18 345	165 816	316 958	367 208	361 838	334 832	302 878	230 200	120 632	45 413	12 979	2 277 099
Femmes	9 487	126 441	260 960	283 980	266 670	233 813	186 399	120 541	55 143	12 494	6 195	1 562 123
Total	27 832	292 257	577 918	651 188	628 508	568 645	489 277	350 741	175 775	57 907	19 174	3 839 222

**Tableau 2.F.3.- POPULATION AYANT UN EMPLOI: EVOLUTION DU STATUT PROFESSIONNEL
DEPUIS L'ANNEE PRECEDENTE, PAR SEXE ET LIEU DE RESIDENCE**

LE ROYAUME

Année 1997

STATUT PROFESSIONNEL 1 AN AVANT L'ENQUETE ET SEXE	Statut professionnel au cours de l'année de l'enquête						Total	Sans emploi
	Employeur	Indépendant	Ouvrier	Employé	Fonctionnaire	Aidant		
Employeur								
Hommes	47 042	166	-	-	-	-	47 208	822
Femmes	6 587	-	-	-	-	-	6 587	134
Total	53 629	166	-	-	-	-	53 795	956
Indépendant								
Hommes	282	354 691	2 460	1 953	-	-	359 386	6 547
Femmes	179	142 000	569	1 282	312	153	144 495	5 189
Total	461	496 691	3 029	3 235	312	153	503 881	11 736
Ouvrier								
Hommes	-	3 836	778 519	3 613	2 486	91	788 545	47 533
Femmes	-	803	266 439	1 587	588	373	269 790	31 171
Total	-	4 639	1 044 958	5 200	3 074	464	1 058 335	78 704
Employé								
Hommes	140	2 404	1 613	574 768	2 650	162	581 737	20 139
Femmes	161	1 968	1 826	611 925	1 928	149	617 957	30 308
Total	301	4 372	3 439	1 186 693	4 578	311	1 199 694	50 447
Fonctionnaire								
Hommes	-	237	113	1 210	416 682	-	418 242	12 900
Femmes	-	-	247	1 712	364 544	-	366 503	10 898
Total	-	237	360	2 922	781 226	-	784 745	23 798
Aidant								
Hommes	-	324	179	-	-	10 549	11 052	540
Femmes	85	308	309	-	144	76 607	77 453	2 211
Total	85	632	488	-	144	87 156	88 505	2 751
Total								
Hommes	47 464	361 658	782 884	581 544	421 818	10 802	2 206 170	88 481
Femmes	7 012	145 079	269 390	616 506	367 516	77 282	1 482 785	79 911
Total	54 476	506 737	1 052 274	1 198 050	789 334	88 084	3 688 955	168 392
Sans emploi								
Hommes	370	4 724	37 889	19 279	7 924	662	70 848	922
Femmes	-	5 023	22 618	36 455	14 430	754	79 280	886
Total	370	9 747	60 507	55 734	22 354	1 416	150 128	1 808
Total général								
Hommes	47 834	366 382	820 773	600 823	429 742	11 464	2 277 018	89 403
Femmes	7 012	150 102	292 008	652 961	381 946	78 036	1 562 065	80 797
Total	54 846	516 484	1 112 781	1 253 784	811 688	89 500	3 839 083	170 200

**Tableau 3.C.1.- POPULATION ACTIVE: TAUX DE CHOMAGE (B.I.T.)
PAR SEXE, AGE ET LIEU DE RESIDENCE**

LE ROYAUME

Année 1997

TAUX DE CHOMAGE ET SEXE	Groupes d'âges											Total général
	15 - 19 ans	20 - 24 ans	25 - 29 ans	30 - 34 ans	35 - 39 ans	40 - 44 ans	45 - 49 ans	50 - 54 ans	55 - 59 ans	60 - 64 ans	65 et plus	
Chômeurs (B.I.T.)												
Hommes	6 301	32 099	29 656	24 534	22 847	18 162	18 566	12 702	6 248	2 077	-	173 192
Femmes	6 118	39 796	38 508	32 671	30 470	21 649	19 832	9 585	2 767	268	253	201 917
Total	12 419	71 895	68 164	57 205	53 317	39 811	38 398	22 287	9 015	2 345	253	375 109
Population active												
Hommes	24 641	197 908	346 604	391 722	384 674	352 983	321 429	242 898	126 873	47 487	12 978	2 450 197
Femmes	15 605	166 226	299 453	316 643	297 134	255 454	206 230	130 115	57 900	12 761	6 450	1 763 971
Total	40 246	364 134	646 057	708 365	681 808	608 437	527 659	373 013	184 773	60 248	19 428	4 214 168
Taux de chômage												
Hommes	25,6	16,2	8,6	6,3	5,9	5,1	5,8	5,2	4,9	4,4	-	7,1
Femmes	39,2	23,9	12,9	10,3	10,3	8,5	9,6	7,4	4,8	2,1	3,9	11,4
Total	30,9	19,7	10,6	8,1	7,8	6,5	7,3	6,0	4,9	3,9	1,3	8,9

**Tableau 1.C.9.- PERSONNES SANS EMPLOI A LA RECHERCHE D'UN EMPLOI: SITUATION ANTERIEURE A
LA RECHERCHE D'UN EMPLOI PAR SEXE, AGE ET LIEU DE RESIDENCE**

LE ROYAUME

Année 1997

SITUATION AVANT LA RECHERCHE ET SEXE	Groupes d'âges											Total général
	15 - 19 ans	20 - 24 ans	25 - 29 ans	30 - 34 ans	35 - 39 ans	40 - 44 ans	45 - 49 ans	50 - 54 ans	55 - 59 ans	60 - 64 ans	65 et plus	
A un emploi												
Hommes	680	12 723	19 722	17 774	18 211	13 769	16 520	11 315	5 635	1 136	-	117 485
Femmes	640	16 683	24 639	22 583	19 986	15 970	18 029	8 978	2 555	-	126	130 189
Total	1 320	29 406	44 361	40 357	38 197	29 739	34 549	20 293	8 190	1 136	126	247 674
Etudiant, élève												
Hommes	6 983	18 676	6 974	2 018	648	443	226	-	-	-	-	35 968
Femmes	5 460	24 815	8 648	2 229	808	187	-	-	-	144	-	42 291
Total	12 443	43 491	15 622	4 247	1 456	630	226	-	-	144	-	78 259
Service militaire ou civil												
Hommes	-	156	704	-	-	-	-	-	-	-	-	860
Femmes	-	-	-	-	-	-	-	-	-	-	-	-
Total	-	156	704	-	-	-	-	-	-	-	-	860
S'occupe de son propre foyer												
Hommes	388	1 824	1 336	3 026	2 332	2 858	2 313	2 240	497	979	-	17 793
Femmes	648	5 162	11 169	11 560	12 340	7 897	4 130	2 448	490	-	126	55 970
Total	1 036	6 986	12 505	14 586	14 672	10 755	6 443	4 688	987	979	126	73 763
Autres (par ex. retraités)												
Hommes	832	3 793	5 384	4 913	4 397	3 356	2 243	1 907	683	354	-	27 862
Femmes	797	3 276	4 332	4 896	2 547	2 794	2 895	930	551	258	-	23 276
Total	1 629	7 069	9 716	9 809	6 944	6 150	5 138	2 837	1 234	612	-	51 138
Total												
Hommes	8 883	37 172	34 120	27 731	25 588	20 426	21 302	15 462	6 815	2 469	-	199 968
Femmes	7 545	49 936	48 788	41 268	35 681	26 848	25 054	12 356	3 596	402	252	251 726
Total	16 428	87 108	82 908	68 999	61 269	47 274	46 356	27 818	10 411	2 871	252	451 694

**Tableau 1.C.11.- PERSONNES A LA RECHERCHE D'UN EMPLOI: DISPONIBILITE POUR LE TRAVAIL
PAR SEXE, AGE ET LIEU DE RESIDENCE**

LE ROYAUME

Année 1997

DISPONIBILITE ET SEXE	Groupes d'âges											Total général
	15 - 19 ans	20 - 24 ans	25 - 29 ans	30 - 34 ans	35 - 39 ans	40 - 44 ans	45 - 49 ans	50 - 54 ans	55 - 59 ans	60 - 64 ans	65 et plus	
A. Cherche - Sans emploi												
Disponible immédiatement												
Hommes	6 852	32 622	30 716	25 164	23 312	19 186	18 941	13 806	6 652	2 201	-	179 452
Femmes	6 118	41 587	39 780	34 633	31 448	24 291	21 329	11 120	3 166	268	253	213 993
Total	12 970	74 209	70 496	59 797	54 760	43 477	40 270	24 926	9 818	2 469	253	393 445
Pas disponible (raison)												
- Etudes												
Hommes	833	1 325	742	96	-	-	-	83	-	-	-	3 079
Femmes	619	1 930	1 242	334	292	-	-	-	-	-	-	4 417
Total	1 452	3 255	1 984	430	292	-	-	83	-	-	-	7 496
- Service milit. ou civ.												
Hommes	-	-	-	-	-	-	-	-	-	-	-	-
Femmes	-	-	-	-	-	-	-	-	-	-	-	-
Total	-	-	-	-	-	-	-	-	-	-	-	-
- Emploi actuel												
Hommes	-	-	-	-	161	-	-	-	-	-	-	161
Femmes	-	-	-	-	100	-	-	-	-	-	-	100
Total	-	-	-	-	261	-	-	-	-	-	-	261
- Raisons personnelles												
Hommes	-	295	79	274	191	-	256	76	-	-	-	1 171
Femmes	284	1 500	2 644	1 909	900	256	252	122	-	-	-	7 867
Total	284	1 795	2 723	2 183	1 091	256	508	198	-	-	-	9 038
- Maladie, invalidité												
Hommes	-	99	143	463	436	268	313	171	-	-	-	1 893
Femmes	-	151	232	423	431	454	666	77	-	-	-	2 434
Total	-	250	375	886	867	722	979	248	-	-	-	4 327
- Autres raisons												
Hommes	510	919	1 028	1 308	907	539	1 006	847	-	268	-	7 332
Femmes	286	2 906	2 239	2 578	1 994	1 218	2 516	865	430	134	-	15 166
Total	796	3 825	3 267	3 886	2 901	1 757	3 522	1 712	430	402	-	22 498
Total A.												
Hommes	8 195	35 260	32 708	27 305	25 007	19 993	20 516	14 983	6 652	2 469	-	193 088
Femmes	7 307	48 074	46 137	39 877	35 165	26 219	24 763	12 184	3 596	402	253	243 977
Total	15 502	83 334	78 845	67 182	60 172	46 212	45 279	27 167	10 248	2 871	253	437 065

**Tableau 1.C.11.- PERSONNES A LA RECHERCHE D'UN EMPLOI: DISPONIBILITE POUR LE TRAVAIL
PAR SEXE, AGE ET LIEU DE RESIDENCE (suite)**

LE ROYAUME

DISPONIBILITE ET SEXE	Groupes d'âges											Total général
	15 - 19 ans	20 - 24 ans	25 - 29 ans	30 - 34 ans	35 - 39 ans	40 - 44 ans	45 - 49 ans	50 - 54 ans	55 - 59 ans	60 - 64 ans	65 et plus	
B. Cherche - Avec emploi												
Disponible immédiatement												
Hommes	650	8 090	8 261	5 651	4 709	4 049	2 132	1 036	84	217	-	34 879
Femmes	1 117	10 029	10 673	6 365	5 923	4 215	2 548	837	-	-	-	41 707
Total	1 767	18 119	18 934	12 016	10 632	8 264	4 680	1 873	84	217	-	76 586
Pas disponible (raison)												
- Etudes												
Hommes	-	516	112	-	-	-	-	-	-	-	-	628
Femmes	443	269	-	468	113	-	-	-	-	-	-	1 293
Total	443	785	112	468	113	-	-	-	-	-	-	1 921
- Service milit. ou civ.												
Hommes	-	-	-	-	-	-	-	-	-	-	-	-
Femmes	-	-	-	-	-	-	-	-	-	-	-	-
Total	-	-	-	-	-	-	-	-	-	-	-	-
- Emploi actuel												
Hommes	464	4 536	9 134	4 012	4 099	2 286	1 756	622	339	-	-	27 248
Femmes	223	6 582	7 503	4 511	3 652	2 318	724	600	86	-	-	26 199
Total	687	11 118	16 637	8 523	7 751	4 604	2 480	1 222	425	-	-	53 447
- Raisons personnelles												
Hommes	-	-	100	103	81	-	-	-	-	-	-	284
Femmes	131	89	705	-	100	-	-	-	-	-	-	1 025
Total	131	89	805	103	181	-	-	-	-	-	-	1 309
- Maladie, invalidité												
Hommes	-	-	-	137	-	-	-	-	-	-	-	137
Femmes	-	-	-	-	-	-	-	-	-	-	-	-
Total	-	-	-	137	-	-	-	-	-	-	-	137
- Autres raisons												
Hommes	-	1 134	1 436	704	842	756	671	378	141	-	-	6 062
Femmes	-	879	1 596	846	651	370	324	171	-	-	-	4 837
Total	-	2 013	3 032	1 550	1 493	1 126	995	549	141	-	-	10 899
Total B.												
Hommes	1 114	14 276	19 043	10 607	9 731	7 091	4 559	2 036	564	217	-	69 238
Femmes	1 914	17 848	20 477	12 190	10 439	6 903	3 596	1 608	86	-	-	75 061
Total	3 028	32 124	39 520	22 797	20 170	13 994	8 155	3 644	650	217	-	144 299
Total A + B												
Hommes	9 309	49 536	51 751	37 912	34 738	27 084	25 075	17 019	7 216	2 686	-	262 326
Femmes	9 221	65 922	66 614	52 067	45 604	33 122	28 359	13 792	3 682	402	253	319 038
Total	18 530	115 458	118 365	89 979	80 342	60 206	53 434	30 811	10 898	3 088	253	581 364
C. Emploi trouvé												
Pas encore exercé												
Hommes	688	1 911	1 415	423	586	433	787	477	164	-	-	6 884
Femmes	237	1 865	2 648	1 395	517	630	291	171	-	-	-	7 754
Total	925	3 776	4 063	1 818	1 103	1 063	1 078	648	164	-	-	14 638
Total Général A + B + C												
Hommes	9 997	51 447	53 166	38 335	35 324	27 517	25 862	17 496	7 380	2 686	-	269 210
Femmes	9 458	67 787	69 262	53 462	46 121	33 752	28 650	13 963	3 682	402	253	326 792
Total	19 455	119 234	122 428	91 797	81 445	61 269	54 512	31 459	11 062	3 088	253	596 002
D. Ne recherche pas d'emploi mais en désire un												
Hommes	28 415	13 918	2 121	2 654	3 032	2 961	4 083	6 032	7 983	3 482	721	75 402
Femmes	21 848	15 324	6 931	7 057	7 535	6 536	6 227	7 422	5 716	1 022	956	86 574
Total	50 263	29 242	9 052	9 711	10 567	9 497	10 310	13 454	13 699	4 504	1 677	161 976

Tableau 1.C.12.- PERSONNES A LA RECHERCHE D'UN EMPLOI: LES 3 PRINCIPALES METHODES DE RECHERCHE UTILISEES PENDANT LES 4 DERNIERES SEMAINES PAR SEXE, AGE ET LIEU DE RESIDENCE

LE ROYAUME

Année 1997

PRINCIPALES METHODES ET SEXE	Groupes d'âges										
	15 - 19 ans	20 - 24 ans	25 - 29 ans	30 - 34 ans	35 - 39 ans	40 - 44 ans	45 - 49 ans	50 - 54 ans	55 - 59 ans	60 - 64 ans	65 et plus
A. Cherche - Sans emploi											
Bureau officiel de placement											
Hommes	5 131	23 770	19 353	17 522	17 438	13 705	15 227	10 152	4 464	1 980	-
Femmes	5 241	35 070	32 095	26 597	23 215	15 978	15 207	7 210	2 625	144	253
Total	10 372	58 840	51 448	44 119	40 653	29 683	30 434	17 362	7 089	2 124	253
Bureau privé de placement											
Hommes	582	5 007	4 589	2 245	2 105	1 944	1 655	672	121	138	-
Femmes	955	5 107	3 665	4 066	2 381	1 394	1 182	274	-	-	-
Total	1 537	10 114	8 254	6 311	4 486	3 338	2 837	946	121	138	-
Concours de recrutement Secteur public											
Hommes	-	86	600	-	95	366	-	-	-	138	-
Femmes	63	355	528	403	694	204	241	-	43	-	-
Total	63	441	1 128	403	789	570	241	-	43	138	-
A mis une annonce											
Hommes	282	1 031	916	806	414	488	109	321	427	-	-
Femmes	152	513	639	821	673	920	1 027	467	99	-	-
Total	434	1 544	1 555	1 627	1 087	1 408	1 136	788	526	-	-
A répondu a des annonces											
Hommes	2 096	9 584	9 702	7 313	7 223	5 806	5 270	3 652	1 627	421	-
Femmes	2 214	15 269	13 700	10 761	11 756	6 912	7 438	3 869	1 703	134	126
Total	4 310	24 853	23 402	18 074	18 979	12 718	12 708	7 521	3 330	555	126
Contact avec employeurs											
Hommes	2 656	12 456	12 106	9 092	8 795	6 130	5 283	5 416	1 812	279	-
Femmes	3 215	15 556	14 560	10 212	10 692	7 662	5 624	2 879	1 267	268	126
Total	5 871	28 012	26 666	19 304	19 487	13 792	10 907	8 295	3 079	547	126
Recherche terrains, bâtiments ou matériels											
Hommes	-	196	152	96	285	95	150	83	-	-	-
Femmes	-	53	-	334	-	92	-	-	-	-	-
Total	-	249	152	430	285	187	150	83	-	-	-
Recherche autorisation, licence, moyen financier											
Hommes	-	-	240	339	96	-	168	83	118	-	-
Femmes	-	-	-	225	-	111	-	-	-	-	-
Total	-	-	240	564	96	111	168	83	118	-	-
Attente d'une réponse à une candidature											
Hommes	336	1 482	972	886	1 546	708	807	490	33	86	-
Femmes	468	2 081	2 296	1 715	1 567	946	849	334	289	-	-
Total	804	3 563	3 268	2 601	3 113	1 654	1 656	824	322	86	-
Attente de l'appel d'un service officiel											
Hommes	91	1 543	1 659	1 821	1 320	1 572	2 035	664	248	181	-
Femmes	552	2 194	2 198	2 429	1 922	1 428	1 748	681	-	-	-
Total	643	3 737	3 857	4 250	3 242	3 000	3 783	1 345	248	181	-
Relations personnelles											
Hommes	486	4 208	4 392	3 398	2 451	1 714	2 281	1 421	345	101	-
Femmes	579	5 007	4 255	3 563	3 519	3 131	2 576	1 483	178	-	-
Total	1 065	9 215	8 647	6 961	5 970	4 845	4 857	2 904	523	101	-
Offres d'emploi											
Hommes	2 080	7 609	8 981	6 871	5 580	3 408	5 880	3 015	1 753	97	-
Femmes	1 489	12 033	10 053	9 026	8 808	6 530	5 978	2 970	493	-	-
Total	3 569	19 642	19 034	15 897	14 388	9 938	11 858	5 985	2 246	97	-
Autres méthodes											
Hommes	678	1 557	2 021	1 123	1 010	734	1 463	612	141	171	-
Femmes	714	2 463	2 324	2 032	1 391	2 160	1 395	147	149	-	-
Total	1 392	4 020	4 345	3 155	2 401	2 894	2 858	759	290	171	-
Aucune méthode											
Hommes	827	1 545	1 407	830	804	1 291	375	1 373	404	221	-
Femmes	-	2 412	2 701	3 125	1 303	2 785	1 783	1 535	565	-	-
Total	827	3 957	4 108	3 955	2 107	4 076	2 158	2 908	969	221	-
Total A											
Hommes	15 245	70 074	67 090	52 342	49 162	37 961	40 703	27 954	11 493	3 813	-
Femmes	15 642	98 113	89 014	75 309	67 921	50 253	45 048	21 849	7 411	546	505
Total	30 887	168 187	156 104	127 651	117 083	88 214	85 751	49 803	18 904	4 359	505

Tableau 1.C.12.- PERSONNES A LA RECHERCHE D'UN EMPLOI: LES 3 PRINCIPALES METHODES DE RECHERCHE UTILISEES PENDANT LES 4 DERNIERES SEMAINES PAR SEXE, AGE ET LIEU DE RESIDENCE (suite)

LE ROYAUME

PRINCIPALES METHODES ET SEXE	Groupes d'âges										
	15 - 19 ans	20 - 24 ans	25 - 29 ans	30 - 34 ans	35 - 39 ans	40 - 44 ans	45 - 49 ans	50 - 54 ans	55 - 59 ans	60 - 64 ans	65 et plus
B. Recherche - Avec emploi											
Bureau officiel de placement											
Hommes	429	5 850	3 944	2 780	1 797	1 222	1 029	265	-	-	-
Femmes	865	7 024	6 776	3 195	3 400	1 931	966	173	-	-	-
Total	1 294	12 874	10 720	5 975	5 197	3 153	1 995	438	-	-	-
Bureau privé de placement											
Hommes	234	1 344	1 429	1 169	805	890	159	182	-	-	-
Femmes	378	1 698	1 329	387	1 120	560	261	-	-	-	-
Total	612	3 042	2 758	1 556	1 925	1 450	420	182	-	-	-
Concours de recrutement											
Secteur public											
Hommes	-	813	1 311	737	446	-	-	-	-	-	-
Femmes	141	572	1 747	450	113	147	-	-	-	-	-
Total	141	1 385	3 058	1 187	559	147	-	-	-	-	-
A mis une annonce											
Hommes	-	146	271	224	485	-	-	-	-	-	-
Femmes	141	430	933	237	645	142	-	82	-	-	-
Total	141	576	1 204	461	1 130	142	-	82	-	-	-
A répondu a des annonces											
Hommes	91	4 665	6 119	3 659	2 827	2 204	1 556	622	151	97	-
Femmes	459	4 300	6 866	2 866	3 218	1 997	1 759	494	-	-	-
Total	550	8 965	12 985	6 525	6 045	4 201	3 315	1 116	151	97	-
Contact avec employeurs											
Hommes	-	5 731	8 494	3 253	2 723	2 056	1 119	472	235	97	-
Femmes	380	6 995	5 395	3 022	2 864	1 531	1 158	301	-	-	-
Total	380	12 726	13 889	6 275	5 587	3 587	2 277	773	235	97	-
Recherche terrains, bâtiments ou matériels											
Hommes	-	-	-	-	-	-	-	-	-	-	-
Femmes	-	-	-	-	-	349	-	-	-	-	-
Total	-	-	-	-	-	349	-	-	-	-	-
Recherche autorisation, licence, moyen financier											
Hommes	-	311	-	-	113	-	315	-	-	-	-
Femmes	-	-	70	94	-	-	-	-	-	-	-
Total	-	311	70	94	113	-	315	-	-	-	-
Attente d'une réponse à une candidature											
Hommes	-	758	2 255	1 127	846	307	454	152	-	-	-
Femmes	-	476	1 523	583	1 128	560	157	77	-	-	-
Total	-	1 234	3 778	1 710	1 974	867	611	229	-	-	-
Attente de l'appel d'un service officiel											
Hommes	-	753	-	194	152	121	-	-	-	-	-
Femmes	85	428	372	549	239	287	212	173	-	-	-
Total	85	1 181	372	743	391	408	212	173	-	-	-
Relations personnelles											
Hommes	288	2 222	2 990	1 788	2 175	1 932	1 137	587	167	97	-
Femmes	177	2 012	3 041	1 564	1 312	2 134	534	556	-	-	-
Total	465	4 234	6 031	3 352	3 487	4 066	1 671	1 143	167	97	-
Offres d'emploi											
Hommes	117	4 400	4 777	2 922	2 564	1 822	1 078	382	151	-	-
Femmes	994	4 702	4 323	3 385	2 848	1 967	571	648	-	-	-
Total	1 111	9 102	9 100	6 307	5 412	3 789	1 649	1 030	151	-	-
Autres méthodes											
Hommes	91	1 178	2 244	612	1 335	686	-	431	246	-	-
Femmes	-	2 079	1 666	1 331	1 058	418	472	122	86	-	-
Total	91	3 257	3 910	1 943	2 393	1 104	472	553	332	-	-
Aucune méthode											
Hommes	306	1 461	1 403	613	1 066	966	655	555	-	120	-
Femmes	273	1 672	2 258	2 217	1 480	1 068	526	372	-	-	-
Total	579	3 133	3 661	2 830	2 546	2 034	1 181	927	-	120	-
Total B											
Hommes	5 449	62 020	71 536	38 958	36 759	25 297	14 118	6 646	1 036	411	-
Femmes	-	-	-	-	-	-	-	-	-	-	-
Total	5 449	62 020	71 536	38 958	36 759	25 297	14 118	6 646	1 036	411	-
Total A + B											
Hommes	16 801	99 706	102 327	71 420	66 496	50 167	48 205	31 602	12 443	4 224	-
Femmes	19 535	130 501	125 313	95 189	87 346	63 344	51 664	24 847	7 497	546	-
Total	36 336	230 207	227 640	166 609	153 842	113 511	99 869	56 449	19 940	4 770	505
C. Emploi trouvé											
Pas encore exercé											
Hommes	688	1 911	1 415	423	586	433	787	477	164	-	-
Femmes	237	1 865	2 648	1 395	517	630	291	171	-	-	-
Total	925	3 776	4 063	1 818	1 103	1 063	1 078	648	164	-	-
Total général											
Hommes	17 489	101 617	103 742	71 843	67 082	50 600	48 992	32 079	12 607	4 224	-
Femmes	19 772	132 366	127 961	96 584	87 863	63 974	51 955	25 018	7 497	546	-
Total	37 261	233 983	231 703	168 427	154 945	114 574	100 947	57 097	20 104	4 770	505

**Tableau 1.D.1.- PERSONNES NON ACTIVES (SANS EMPLOI, NE CHERCHANT PAS): SITUATION
PAR SEXE, AGE ET LIEU DE RESIDENCE**

LE ROYAUME

Année 1997

SITUATION ET SEXE	Groupes d'âges											Total général
	15 - 19 ans	20 - 24 ans	25 - 29 ans	30 - 34 ans	35 - 39 ans	40 - 44 ans	45 - 49 ans	50 - 54 ans	55 - 59 ans	60 - 64 ans	65 et plus	
Etudiant, élève												
Hommes	288 625	118 105	10 585	2 508	830	407	498	-	-	-	178	421 736
Femmes	285 753	120 435	9 099	1 466	95	430	-	-	202	-	121	417 601
Total	574 378	238 540	19 684	3 974	925	837	498	-	202	-	299	839 337
Service milit. ou civil												
Hommes	-	-	-	-	-	-	-	-	-	-	-	-
Femmes	-	-	-	-	-	-	-	-	-	-	-	-
Total	-	-	-	-	-	-	-	-	-	-	-	-
Pensionné												
Hommes	-	-	-	-	1 020	1 103	2 951	4 699	21 158	104 688	649 599	785 218
Femmes	-	-	-	-	981	2 181	4 190	9 653	32 624	174 129	816 585	1 040 343
Total	-	-	-	-	2 001	3 284	7 141	14 352	53 782	278 817	1 466 184	1 825 561
Prépensionné												
Hommes	-	-	-	-	697	1 028	1 123	10 575	56 434	65 167	-	135 024
Femmes	-	-	-	-	95	-	1 027	2 962	19 489	2 303	-	25 876
Total	-	-	-	-	792	1 028	2 150	13 537	75 923	67 470	-	160 900
Incapacité de travail												
Hommes	671	3 563	6 427	7 900	10 228	12 664	17 138	20 056	28 364	26 093	3 068	136 172
Femmes	-	3 102	3 591	6 308	9 449	13 609	14 949	14 241	12 524	3 201	3 083	84 057
Total	671	6 665	10 018	14 208	19 677	26 273	32 087	34 297	40 888	29 294	6 151	220 229
S'occupe de son propre foyer												
Hommes	-	138	179	339	336	456	263	411	568	597	327	3 614
Femmes	972	10 146	23 747	47 132	67 728	77 178	98 360	110 783	120 720	83 783	152 332	792 881
Total	972	10 284	23 926	47 471	68 064	77 634	98 623	111 194	121 288	84 380	152 659	796 495
Autres												
Hommes	1 372	2 928	4 478	4 450	3 583	5 974	9 042	16 127	24 089	13 349	671	86 063
Femmes	1 758	8 542	14 821	16 037	12 583	13 808	16 798	24 125	21 893	1 897	7 721	139 983
Total	3 130	11 470	19 299	20 487	16 166	19 782	25 840	40 252	45 982	15 246	8 392	226 046
Total												
Hommes	290 668	124 734	21 669	15 197	16 694	21 632	31 015	51 868	130 613	209 894	653 843	1 567 827
Femmes	288 483	142 225	51 258	70 943	90 931	107 206	135 324	161 764	207 452	265 313	979 842	2 500 741
Total	579 151	266 959	72 927	86 140	107 625	128 838	166 339	213 632	338 065	475 207	1 633 685	4 068 568
Attend un nouvel emploi												
Hommes	117	765	348	103	244	90	-	-	-	-	-	1 667
Femmes	-	439	587	243	-	-	-	-	-	-	-	1 269
Total	117	1 204	935	346	244	90	-	-	-	-	-	2 936

**Tableau 2.C.7.- POPULATION SANS EMPLOI A LA RECHERCHE D'UN EMPLOI: LES 3 PRINCIPALES METHODES
UTILISEES EN VUE DE TROUVER UN EMPLOI SELON LA DUREE DE LA RECHERCHE PAR SEXE
LE ROYAUME ET LIEU DE RESIDENCE Année 1997**

PRINCIPALES METHODES ET SEXE	Durée de la recherche								
	N'a pas encore commencé	Moins de 1 mois	1 - 2 mois	3 - 5 mois	6 - 11 mois	12 - 17 mois	18 - 23 mois	24 - 47 mois	48 mois et plus
Bureau officiel de placement									
Hommes	1 650	1 316	2 422	4 460	7 348	2 999	3 021	6 191	14 504
Femmes	4 019	3 253	1 689	2 164	7 978	5 340	4 184	9 602	14 978
Total	5 669	4 569	4 111	6 624	15 326	8 339	7 205	15 793	29 482
Bureau privé de placement									
Hommes	-	424	375	205	554	131	536	740	1 095
Femmes	495	315	298	365	1 134	262	840	763	640
Total	495	739	673	570	1 688	393	1 376	1 503	1 735
Concours de recrutement									
Secteur public									
Hommes	-	100	-	-	146	-	-	138	-
Femmes	-	-	-	-	302	85	-	-	-
Total	-	100	-	-	448	85	-	138	-
A mis une annonce									
Hommes	-	96	-	86	-	-	-	223	455
Femmes	-	-	-	153	-	289	171	194	94
Total	-	96	-	239	-	289	171	417	549
A répondu a des annonces									
Hommes	456	165	885	993	2 407	1 938	1 278	2 845	2 909
Femmes	134	864	1 949	1 784	2 975	2 540	1 413	3 224	5 903
Total	590	1 029	2 834	2 777	5 382	4 478	2 691	6 069	8 812
Contact avec employeurs									
Hommes	678	2 152	2 219	4 730	7 639	5 677	3 409	8 366	10 030
Femmes	101	1 854	1 952	4 511	9 450	6 895	5 648	8 020	11 272
Total	779	4 006	4 171	9 241	17 089	12 572	9 057	16 386	21 302
A la recherche de terrains, bâtiments ou matériels									
Hommes	-	-	-	338	-	-	-	143	-
Femmes	53	-	-	-	-	-	-	149	-
Total	53	-	-	338	-	-	-	292	-
A la recherche d'autorisations, licences, moyens financiers									
Hommes	-	-	187	96	103	265	37	-	179
Femmes	-	125	101	85	-	-	-	-	-
Total	-	125	288	181	103	265	37	-	179
Attend la réponse à une candidature									
Hommes	78	162	380	451	331	1 180	463	1 750	822
Femmes	337	1 017	506	684	1 465	790	599	888	2 254
Total	415	1 179	886	1 135	1 796	1 970	1 062	2 638	3 076
Attend l'appel d'un service de placement officiel									
Hommes	151	357	798	840	741	1 056	658	1 352	1 506
Femmes	89	603	274	233	1 423	410	617	901	3 695
Total	240	960	1 072	1 073	2 164	1 466	1 275	2 253	5 201
Relations personnelles									
Hommes	429	904	713	1 047	2 140	1 936	1 667	2 698	3 036
Femmes	135	1 289	1 021	1 614	3 028	2 214	1 298	3 816	3 720
Total	564	2 193	1 734	2 661	5 168	4 150	2 965	6 514	6 756
Offres d'emploi									
Hommes	373	2 017	2 146	4 141	7 553	4 498	3 152	9 498	9 506
Femmes	1 079	2 536	2 198	3 266	8 356	5 532	5 420	9 405	17 734
Total	1 452	4 553	4 344	7 407	15 909	10 030	8 572	18 903	27 240
Autres méthodes									
Hommes	475	264	865	1 558	2 428	1 355	436	1 495	1 539
Femmes	399	367	111	1 860	2 374	2 336	1 233	1 957	2 924
Total	874	631	976	3 418	4 802	3 691	1 669	3 452	4 463
Aucune méthode									
Hommes	1 074	155	489	569	1 102	1 368	331	1 205	3 398
Femmes	3 027	560	126	-	1 691	689	1 101	2 185	7 778
Total	4 101	715	615	569	2 793	2 057	1 432	3 390	11 176
Total									
Hommes	5 364	8 112	11 479	19 514	32 492	22 403	14 988	36 644	48 979
Femmes	9 868	12 783	10 225	16 719	40 176	27 382	22 524	41 104	70 992
Total	15 232	20 895	21 704	36 233	72 668	49 785	37 512	77 748	119 971

**Tableau 3.A.1.- POPULATION DE 15 ANS ET PLUS: TAUX D'ACTIVITE
PAR SEXE, AGE ET LIEU DE RESIDENCE**

REGION DE BRUXELLES-CAPITALE

Année 1997

TAUX D'ACTIVITE ET SEXE	Groupes d'âges											Total général
	15 - 19 ans	20 - 24 ans	25 - 29 ans	30 - 34 ans	35 - 39 ans	40 - 44 ans	45 - 49 ans	50 - 54 ans	55 - 59 ans	60 - 64 ans	65 et plus	
Population active												
Hommes	1 206	15 714	34 818	39 040	33 329	28 976	26 571	20 495	11 647	6 518	1 409	219 723
Femmes	1 043	13 816	30 430	30 513	26 378	23 008	21 331	16 814	7 364	1 944	934	173 575
Total	2 249	29 530	65 248	69 553	59 707	51 984	47 902	37 309	19 011	8 462	2 343	393 298
Population totale												
Hommes	26 951	31 251	40 983	41 027	35 599	32 067	29 595	25 671	21 942	20 988	60 122	366 196
Femmes	26 811	32 971	40 801	39 118	35 548	32 774	30 980	27 108	23 490	23 768	104 302	417 671
Total	53 762	64 222	81 784	80 145	71 147	64 841	60 575	52 779	45 432	44 756	164 424	783 867
Taux d'activité												
Hommes	4,5	50,3	85,0	95,2	93,6	90,4	89,8	79,8	53,1	31,1	2,3	60,0
Femmes	3,9	41,9	74,6	78,0	74,2	70,2	68,9	62,0	31,3	8,2	0,9	41,6
Total	4,2	46,0	79,8	86,8	83,9	80,2	79,1	70,7	41,8	18,9	1,4	50,2

**Tableau 3.A.2/3.- POPULATION DE 15 ANS ET PLUS: TAUX D'ACTIVITE DES HOMMES OU DES FEMMES
PAR AGE, ETAT CIVIL ET LIEU DE RESIDENCE**

REGION DE BRUXELLES-CAPITALE

Année 1997

HOMMES OU FEMMES ET ETAT CIVIL	Groupes d'âges						Total général
	15 - 24 ans	25 - 34 ans	35 - 44 ans	45 - 54 ans	55 - 64 ans	65 ans et plus	
Hommes							
Population active							
Célibataires	14 168	38 500	17 019	5 391	1 556	254	76 888
Mariés	2 753	33 636	40 379	33 988	14 087	919	125 762
Veufs	-	-	731	535	530	157	1 953
Divorcés-séparés	-	1 722	4 176	7 152	1 993	80	15 123
Total	16 921	73 858	62 305	47 066	18 166	1 410	219 726
Population totale							
Célibataires	55 224	45 519	19 295	7 185	3 996	3 458	134 677
Mariés	2 978	34 769	43 097	38 459	31 995	45 488	196 786
Veufs	-	-	731	813	2 016	7 624	11 184
Divorcés-séparés	-	1 722	4 542	8 810	4 923	3 552	23 549
Total	58 202	82 010	67 665	55 267	42 930	60 122	366 196
Taux d'activité							
Célibataires	25,7	84,6	88,2	75,0	38,9	7,3	57,1
Mariés	92,4	96,7	93,7	88,4	44,0	2,0	63,9
Veufs	-	-	100,0	65,8	26,3	2,1	17,5
Divorcés-séparés	-	100,0	91,9	81,2	40,5	2,3	64,2
Total	29,1	90,1	92,1	85,2	42,3	2,3	60,0
Femmes							
Population active							
Célibataires	10 825	28 773	14 025	5 796	1 250	229	60 898
Mariés	3 859	30 461	28 065	21 703	4 209	476	88 773
Veufs	89	180	924	1 812	1 083	77	4 165
Divorcés-séparés	85	1 530	6 371	8 833	2 766	152	19 737
Total	14 858	60 944	49 385	38 144	9 308	934	173 573
Population totale							
Célibataires	50 389	34 852	16 165	6 524	3 460	8 439	119 829
Mariés	9 134	42 913	43 362	37 830	27 999	36 987	198 225
Veufs	89	274	1 478	3 188	7 487	50 084	62 600
Divorcés-séparés	170	1 880	7 317	10 546	8 312	8 792	37 017
Total	59 782	79 919	68 322	58 088	47 258	104 302	417 671
Taux d'activité							
Célibataires	21,5	82,6	86,8	88,8	36,1	2,7	50,8
Mariés	42,2	71,0	64,7	57,4	15,0	1,3	44,8
Veufs	100,0	65,7	62,5	56,8	14,5	0,2	6,7
Divorcés-séparés	50,0	81,4	87,1	83,8	33,3	1,7	53,3
Total	24,9	76,3	72,3	65,7	19,7	0,9	41,6

Tableau 2.B.1.- POPULATION AYANT UN EMPLOI: STATUT PROFESSIONNEL PAR ACTIVITE ECONOMIQUE, SEXE ET LIEU DE RESIDENCE

REGION DE BRUXELLES-CAPITALE

Année 1997

STATUT PROFESSIONNEL ET SEXE	Branche d'activité économique											Total
	N.A.C.E. A/B	N.A.C.E. C	N.A.C.E. D	N.A.C.E. E	N.A.C.E. F	N.A.C.E. G	N.A.C.E. H	N.A.C.E. I	N.A.C.E. J/K	N.A.C.E. L/M/N/O	N.A.C.E. P/Q	
Employeur												
Hommes	-	-	367	-	167	852	402	-	372	272	-	2 432
Femmes	-	-	-	-	-	174	85	93	92	-	-	444
Total	-	-	367	-	167	1 026	487	93	464	272	-	2 876
Indépendant												
Hommes	177	-	2 200	-	3 955	8 311	2 300	1 657	10 356	6 053	-	35 009
Femmes	82	-	954	-	-	2 647	1 533	168	4 290	6 041	-	15 715
Total	259	-	3 154	-	3 955	10 958	3 833	1 825	14 646	12 094	-	50 724
Ouvrier												
Hommes	432	99	10 988	653	8 581	5 999	6 004	6 322	6 469	5 146	367	51 060
Femmes	-	-	2 475	-	286	2 558	2 878	550	4 659	7 233	449	21 088
Total	432	99	13 463	653	8 867	8 557	8 882	6 872	11 128	12 379	816	72 148
Employé												
Hommes	-	287	9 322	1 506	1 618	13 152	1 842	4 488	22 327	15 104	1 502	71 148
Femmes	-	85	7 205	452	538	13 773	1 008	4 070	18 905	29 344	1 758	77 138
Total	-	372	16 527	1 958	2 156	26 925	2 850	8 558	41 232	44 448	3 260	148 286
Fonctionnaire												
Hommes	-	-	96	-	-	-	-	1 470	278	20 089	1 605	23 538
Femmes	-	-	-	185	-	-	-	803	92	23 704	2 096	26 880
Total	-	-	96	185	-	-	-	2 273	370	43 793	3 701	50 418
Aidant												
Hommes	-	-	113	-	-	179	95	99	-	192	-	678
Femmes	-	-	353	-	-	1 204	355	77	537	477	-	3 003
Total	-	-	466	-	-	1 383	450	176	537	669	-	3 681
Total												
Hommes	609	386	23 086	2 159	14 321	28 493	10 643	14 036	39 802	46 856	3 474	183 865
Femmes	82	85	10 987	637	824	20 356	5 859	5 761	28 575	66 799	4 303	144 268
Total	691	471	34 073	2 796	15 145	48 849	16 502	19 797	68 377	113 655	7 777	328 133

**Tableau 2.B.3.- POPULATION AYANT UN EMPLOI: STATUT PROFESSIONNEL PAR HORAIRE
HEBDOMADAIRE HABITUEL, SEXE ET LIEU DE RESIDENCE**

REGION DE BRUXELLES-CAPITALE

Année 1997

STATUT PROFESSIONNEL ET SEXE	Horaire habituel								Total	Très variable
	1 - 10 heures	11 - 20 heures	21 - 30 heures	31 - 36 heures	37 - 38 heures	39 - 40 heures	41 - 42 heures	43 et plus		
Employeur										
Hommes	-	-	-	-	278	178	113	1 602	2 171	262
Femmes	-	-	93	-	174	92	-	-	359	85
Total	-	-	93	-	452	270	113	1 602	2 530	347
Indépendant										
Hommes	262	1 247	903	738	482	7 605	307	18 777	30 321	4 687
Femmes	507	941	1 957	1 339	536	2 683	92	5 892	13 947	1 768
Total	769	2 188	2 860	2 077	1 018	10 288	399	24 669	44 268	6 455
Ouvrier										
Hommes	-	3 844	1 732	2 812	26 503	13 633	193	2 135	50 852	208
Femmes	906	3 954	2 975	1 829	7 949	2 857	-	532	21 002	86
Total	906	7 798	4 707	4 641	34 452	16 490	193	2 667	71 854	294
Employé										
Hommes	113	1 849	1 858	4 868	35 095	17 230	474	8 570	70 057	1 091
Femmes	921	9 451	8 586	7 211	35 076	12 466	379	2 419	76 509	630
Total	1 034	11 300	10 444	12 079	70 171	29 696	853	10 989	146 566	1 721
Fonctionnaire										
Hommes	181	1 048	1 914	1 730	12 866	2 709	280	2 528	23 256	283
Femmes	444	3 594	5 393	2 769	10 562	2 961	86	905	26 714	167
Total	625	4 642	7 307	4 499	23 428	5 670	366	3 433	49 970	450
Aidant										
Hommes	-	-	83	113	-	99	-	273	568	109
Femmes	86	465	255	186	77	608	83	1 060	2 820	182
Total	86	465	338	299	77	707	83	1 333	3 388	291
Total										
Hommes	556	7 988	6 490	10 261	75 224	41 454	1 367	33 885	177 225	6 640
Femmes	2 864	18 405	19 259	13 334	54 374	21 667	640	10 808	141 351	2 918
Total	3 420	26 393	25 749	23 595	129 598	63 121	2 007	44 693	318 576	9 558

**Tableau 1.B.7.- POPULATION AYANT UN EMPLOI: REPARTITION PAR SEXE, AGE,
PROVINCE ET REGION DU LIEU DE TRAVAIL**

REGION DE BRUXELLES-CAPITALE

Année 1997

LIEU DE TRAVAIL ET SEXE	Groupes d'âges											Total général
	15 - 19 ans	20 - 24 ans	25 - 29 ans	30 - 34 ans	35 - 39 ans	40 - 44 ans	45 - 49 ans	50 - 54 ans	55 - 59 ans	60 - 64 ans	65 et plus	
Anvers												
Hommes	-	198	873	834	81	180	514	324	249	97	80	3 430
Femmes	-	-	193	274	285	-	-	-	-	99	-	851
Total	-	198	1 066	1 108	366	180	514	324	249	196	80	4 281
Brabant flamand												
Hommes	-	1 338	2 300	3 360	1 984	1 394	1 441	1 342	663	97	83	14 002
Femmes	-	1 088	974	812	1 373	828	981	483	264	-	76	6 879
Total	-	2 426	3 274	4 172	3 357	2 222	2 422	1 825	927	97	159	20 881
Brabant wallon												
Hommes	-	198	478	1 108	992	1 114	226	229	249	197	-	4 791
Femmes	-	182	579	444	172	368	435	396	-	-	-	2 576
Total	-	380	1 057	1 552	1 164	1 482	661	625	249	197	-	7 367
Hainaut												
Hommes	-	328	-	650	448	284	175	76	83	-	-	2 044
Femmes	-	89	470	274	100	92	93	154	86	-	-	1 358
Total	-	417	470	924	548	376	268	230	169	-	-	3 402
Liège												
Hommes	-	99	190	185	-	-	113	76	-	-	83	746
Femmes	-	-	101	94	-	-	83	82	-	-	-	360
Total	-	99	291	279	-	-	196	158	-	-	83	1 106
Limbourg												
Hommes	-	-	-	-	-	190	-	-	83	-	-	273
Femmes	-	-	-	94	100	-	-	-	-	-	-	194
Total	-	-	-	94	100	190	-	-	83	-	-	467
Luxembourg												
Hommes	-	-	-	-	-	-	-	-	-	-	-	-
Femmes	-	-	-	-	-	-	-	-	-	-	-	-
Total	-	-	-	-	-	-	-	-	-	-	-	-
Namur												
Hommes	-	99	99	281	95	90	-	-	-	-	-	664
Femmes	-	-	193	-	-	184	-	-	-	-	-	377
Total	-	99	292	281	95	274	-	-	-	-	-	1 041
Flandre orientale												
Hommes	-	99	190	89	176	370	88	76	-	-	-	1 088
Femmes	-	93	-	-	-	-	176	-	-	-	-	269
Total	-	192	190	89	176	370	264	76	-	-	-	1 357
Flandre occidentale												
Hommes	-	-	-	-	-	95	113	83	-	-	-	291
Femmes	-	-	-	94	-	92	-	-	-	-	-	186
Total	-	-	-	94	-	187	113	83	-	-	-	477
Région de Bruxelles-Capitale												
Hommes	332	9 140	23 586	25 933	23 620	20 841	20 399	15 126	8 746	5 428	1 075	154 226
Femmes	426	6 980	21 973	22 563	21 523	18 310	16 661	13 039	6 218	1 845	858	130 396
Total	758	16 120	45 559	48 496	45 143	39 151	37 060	28 165	14 964	7 273	1 933	284 622
Région flamande												
Hommes	-	1 634	3 363	4 283	2 241	2 228	2 155	1 824	995	194	162	19 079
Femmes	-	1 181	1 167	1 275	1 757	920	1 156	483	264	99	76	8 378
Total	-	2 815	4 530	5 558	3 998	3 148	3 311	2 307	1 259	293	238	27 457
Région wallonne												
Hommes	-	724	767	2 223	1 535	1 489	514	382	332	197	83	8 246
Femmes	-	271	1 343	812	272	644	610	632	86	-	-	4 670
Total	-	995	2 110	3 035	1 807	2 133	1 124	1 014	418	197	83	12 916
Le Royaume												
Hommes	332	11 498	27 716	32 439	27 396	24 558	23 068	17 332	10 073	5 819	1 320	181 551
Femmes	426	8 432	24 483	24 650	23 552	19 874	18 427	14 154	6 568	1 944	934	143 444
Total	758	19 930	52 199	57 089	50 948	44 432	41 495	31 486	16 641	7 763	2 254	324 995
Etranger												
Hommes	-	-	478	731	463	190	201	76	83	-	89	2 311
Femmes	-	-	193	85	186	92	185	82	-	-	-	823
Total	-	-	671	816	649	282	386	158	83	-	89	3 134
Total												
Hommes	332	11 498	28 194	33 170	27 859	24 748	23 269	17 408	10 156	5 819	1 409	183 862
Femmes	426	8 432	24 676	24 735	23 738	19 966	18 612	14 236	6 568	1 944	934	144 267
Total	758	19 930	52 870	57 905	51 597	44 714	41 881	31 644	16 724	7 763	2 343	328 129
Attend un nouvel emploi												
Hommes	-	-	99	-	-	90	-	-	-	-	-	189
Femmes	-	-	202	94	-	-	-	-	-	-	-	296
Total	-	-	301	94	-	90	-	-	-	-	-	485

**Tableau 2.B.11.- POPULATION AYANT UN EMPLOI: PROFESSION SELON LA BRANCHE D'ACTIVITE
ECONOMIQUE PAR SEXE ET LIEU DE RESIDENCE**

REGION DE BRUXELLES-CAPITALE

Année 1997

PROFESSION ET SEXE	Branche d'activité économique											Total
	N.A.C.E. A/B	N.A.C.E. C	N.A.C.E. D	N.A.C.E. E	N.A.C.E. F	N.A.C.E. G	N.A.C.E. H	N.A.C.E. I	N.A.C.E. J/K	N.A.C.E. L/M/N/O	N.A.C.E. P/Q	
I.S.C.O. - 1												
Hommes	-	192	2 909	95	1 875	9 410	2 791	808	5 365	5 297	1 617	30 359
Femmes	-	-	1 787	82	-	3 866	1 689	466	3 341	3 138	1 392	15 761
Total	-	192	4 696	177	1 875	13 276	4 480	1 274	8 706	8 435	3 009	46 120
I.S.C.O. - 2												
Hommes	-	95	3 889	417	464	2 713	-	760	15 121	17 993	473	41 925
Femmes	-	-	870	185	-	1 555	-	192	5 869	28 323	730	37 724
Total	-	95	4 759	602	464	4 268	-	952	20 990	46 316	1 203	79 649
I.S.C.O. - 3												
Hommes	-	-	3 214	286	817	3 465	91	1 265	5 354	3 547	84	18 123
Femmes	-	85	1 623	-	186	1 439	85	441	3 322	5 787	274	13 242
Total	-	85	4 837	286	1 003	4 904	176	1 706	8 676	9 334	358	31 365
I.S.C.O. - 4												
Hommes	-	-	1 540	525	255	2 578	368	2 354	6 579	7 850	373	22 422
Femmes	-	-	3 693	370	352	4 832	564	3 727	11 066	14 989	1 372	40 965
Total	-	-	5 233	895	607	7 410	932	6 081	17 645	22 839	1 745	63 387
I.S.C.O. - 5												
Hommes	-	-	95	-	-	3 106	6 358	493	1 226	4 879	387	16 544
Femmes	-	-	534	-	-	6 941	2 945	471	418	7 469	-	18 778
Total	-	-	629	-	-	10 047	9 303	964	1 644	12 348	387	35 322
I.S.C.O. - 6												
Hommes	437	-	84	-	-	99	-	-	-	183	-	803
Femmes	82	-	-	-	-	-	-	-	-	-	-	82
Total	519	-	84	-	-	99	-	-	-	183	-	885
I.S.C.O. - 7/8/9												
Hommes	171	99	11 355	836	10 911	7 121	1 035	8 357	6 156	5 712	458	52 211
Femmes	-	-	2 481	-	286	1 724	575	464	4 559	6 550	535	17 174
Total	171	99	13 836	836	11 197	8 845	1 610	8 821	10 715	12 262	993	69 385
I.S.C.O. - 9A												
Hommes	-	-	-	-	-	-	-	-	-	1 305	83	1 388
Femmes	-	-	-	-	-	-	-	-	-	181	-	181
Total	-	-	-	-	-	-	-	-	-	1 486	83	1 569
Total												
Hommes	608	386	23 086	2 159	14 322	28 492	10 643	14 037	39 801	46 766	3 475	183 775
Femmes	82	85	10 988	637	824	20 357	5 858	5 761	28 575	66 437	4 303	143 907
Total	690	471	34 074	2 796	15 146	48 849	16 501	19 798	68 376	113 203	7 778	327 682
Atelier protégé												
Hommes	-	-	-	-	-	-	-	-	-	90	-	90
Femmes	-	-	-	-	-	-	-	-	-	362	-	362
Total	-	-	-	-	-	-	-	-	-	452	-	452
Total général												
Hommes	608	386	23 086	2 159	14 322	28 492	10 643	14 037	39 801	46 856	3 475	183 865
Femmes	82	85	10 988	637	824	20 357	5 858	5 761	28 575	66 799	4 303	144 269
Total	690	471	34 074	2 796	15 146	48 849	16 501	19 798	68 376	113 655	7 778	328 134

Tableau 2.B.14/15.- POPULATION AYANT UN EMPLOI: TRAVAIL A TEMPS COMPLET OU PARTIEL SELON LA BRANCHE D'ACTIVITE ECONOMIQUE, PAR SEXE OU AGE ET LIEU DE RESIDENCE

REGION DE BRUXELLES-CAPITALE

Année 1997

SEXE OU AGE ET TEMPS COMPLET OU PARTIEL	Branche d'activité économique											Total
	N.A.C.E. A/B	N.A.C.E. C	N.A.C.E. D	N.A.C.E. E	N.A.C.E. F	N.A.C.E. G	N.A.C.E. H	N.A.C.E. I	N.A.C.E. J/K	N.A.C.E. L/M/N/O	N.A.C.E. P/Q	
Sexe												
- Temps complet												
Hommes	609	386	22 338	2 159	14 164	26 986	9 008	12 791	37 229	43 526	3 280	172 476
Femmes	82	85	9 868	462	748	14 481	4 287	4 847	22 532	49 919	3 950	111 261
Total	691	471	32 206	2 621	14 912	41 467	13 295	17 638	59 761	93 445	7 230	283 737
- Temps partiel												
Hommes	-	-	748	-	156	1 506	1 634	1 246	2 573	3 329	194	11 386
Femmes	-	-	1 119	175	77	5 875	1 571	914	6 042	16 879	353	33 005
Total	-	-	1 867	175	233	7 381	3 205	2 160	8 615	20 208	547	44 391
- Total												
Hommes	609	386	23 086	2 159	14 320	28 492	10 642	14 037	39 802	46 855	3 474	183 862
Femmes	82	85	10 987	637	825	20 356	5 858	5 761	28 574	66 798	4 303	144 266
Total	691	471	34 073	2 796	15 145	48 848	16 500	19 798	68 376	113 653	7 777	328 128
Age												
- Temps complet												
15 à 24 ans	-	99	2 387	109	1 515	2 806	1 815	790	3 192	3 032	185	15 930
25 à 44 ans	349	372	18 903	1 496	10 180	25 290	8 863	11 514	37 847	59 374	5 090	179 278
45 à 64 ans	342	-	10 752	1 015	3 217	12 734	2 617	5 333	18 389	30 791	1 954	87 144
65 ans et plus	-	-	165	-	-	638	-	-	332	248	-	1 383
Total	691	471	32 207	2 620	14 912	41 468	13 295	17 637	59 760	93 445	7 229	283 735
- Temps partiel												
15 à 24 ans	-	-	99	-	75	993	948	208	839	1 596	-	4 758
25 à 44 ans	-	-	1 287	-	81	4 568	2 011	1 480	5 102	12 897	379	27 805
45 à 64 ans	-	-	160	175	77	1 426	247	471	2 595	5 549	168	10 868
65 ans et plus	-	-	321	-	-	395	-	-	80	165	-	961
Total	-	-	1 867	175	233	7 382	3 206	2 159	8 616	20 207	547	44 392
- Total												
15 à 24 ans	-	99	2 486	109	1 590	3 799	2 763	998	4 031	4 628	185	20 688
25 à 44 ans	349	372	20 190	1 496	10 261	29 858	10 874	12 994	42 949	72 271	5 469	207 083
45 à 64 ans	342	-	10 912	1 190	3 294	14 160	2 864	5 804	20 984	36 340	2 122	98 012
65 ans et plus	-	-	486	-	-	1 033	-	-	412	413	-	2 344
Total	691	471	34 074	2 795	15 145	48 850	16 501	19 796	68 376	113 652	7 776	328 127

**Tableau 3.B.1.- POPULATION AYANT UN EMPLOI: TAUX DE TRAVAIL A TEMPS PARTIEL
PAR SEXE, AGE ET LIEU DE RESIDENCE**

REGION DE BRUXELLES-CAPITALE

Année 1997

TAUX DE TRAVAIL A TEMPS PARTIEL ET SEXE	Groupes d'âges											Total général
	15 - 19 ans	20 - 24 ans	25 - 29 ans	30 - 34 ans	35 - 39 ans	40 - 44 ans	45 - 49 ans	50 - 54 ans	55 - 59 ans	60 - 64 ans	65 et plus	
Population active avec emploi a temps partiel												
Hommes	166	1 713	2 257	1 949	1 454	1 304	916	495	83	395	655	11 387
Femmes	340	2 540	4 375	4 801	6 884	4 781	3 901	3 186	1 055	839	305	33 007
Total	506	4 253	6 632	6 750	8 338	6 085	4 817	3 681	1 138	1 234	960	44 394
Population active totale avec emploi												
Hommes	332	11 498	28 194	33 170	27 859	24 748	23 270	17 409	10 155	5 819	1 409	183 863
Femmes	426	8 432	24 677	24 735	23 738	19 965	18 612	14 237	6 568	1 944	934	144 268
Total	758	19 930	52 871	57 905	51 597	44 713	41 882	31 646	16 723	7 763	2 343	328 131
Taux de travail a temps partiel												
Hommes	50,0	14,9	8,0	5,9	5,2	5,3	3,9	2,8	0,8	6,8	46,5	6,2
Femmes	79,8	30,1	17,7	19,4	29,0	23,9	21,0	22,4	16,1	43,2	32,7	22,9
Total	66,8	21,3	12,5	11,7	16,2	13,6	11,5	11,6	6,8	15,9	41,0	13,5

**Tableau 1.B.13.- POPULATION AYANT UN EMPLOI: TRAVAIL POSTE, HORAIRE IRRÉGULIER DE TRAVAIL,
TRAVAIL A DOMICILE PAR SEXE, AGE ET LIEU DE RESIDENCE**

REGION DE BRUXELLES-CAPITALE

Année 1997

TRAVAIL POSTE, HORAIRE IRRÉGULIER DE TRAVAIL ET TRAVAIL A DOMICILE	Groupes d'âges et sexe											
	15 - 24		25 - 34		35 - 44		45 - 54		55 et plus		Total	
	H	F	H	F	H	F	H	F	H	F	H	F
Travail posté												
Habituellement	1 996	1 165	9 818	4 919	6 363	4 404	3 701	2 053	717	974	22 595	13 515
Parfois	297	182	2 772	1 651	2 220	1 294	1 325	640	181	-	6 794	3 767
Jamais	9 538	7 510	48 773	42 842	44 023	38 005	35 652	30 156	16 485	8 471	154 472	126 984
Le soir												
Habituellement	1 723	1 352	9 646	4 265	6 400	3 371	4 768	2 854	2 088	616	24 625	12 458
Parfois	3 440	1 892	18 927	10 117	17 332	7 638	13 132	6 526	5 274	1 044	58 106	27 218
Jamais	6 667	5 613	32 790	35 030	28 874	32 694	22 779	23 468	10 020	7 785	101 130	104 590
La nuit												
Habituellement	999	178	3 468	1 280	2 384	655	1 121	340	423	269	8 396	2 722
Parfois	1 020	457	7 511	2 393	7 942	2 563	5 612	1 448	1 676	172	23 761	7 032
Jamais	9 811	8 223	50 385	45 740	42 280	40 485	33 945	31 061	15 284	9 004	151 704	134 512
Le samedi												
Habituellement	1 996	1 451	8 864	6 493	6 427	4 752	5 272	3 305	2 980	1 772	25 539	17 772
Parfois	3 253	2 082	19 026	9 581	17 502	9 378	13 122	6 248	5 825	867	58 728	28 155
Jamais	6 582	5 325	33 474	33 338	28 677	29 573	22 285	23 295	8 577	6 807	99 594	98 338
Le dimanche												
Habituellement	812	731	5 826	2 746	4 111	1 851	3 330	1 604	1 599	616	15 678	7 548
Parfois	2 420	1 177	13 190	6 293	12 397	7 194	8 306	4 410	3 500	790	39 814	19 864
Jamais	8 598	6 950	42 347	40 373	36 098	34 657	29 042	26 835	12 283	8 039	128 369	116 854
A domicile												
Habituellement	515	364	4 519	2 703	4 762	3 261	4 175	3 559	2 975	1 365	16 946	11 251
Parfois	526	453	4 193	3 228	4 406	3 870	5 068	3 803	2 305	440	16 496	11 793
Jamais	10 789	8 041	52 652	43 482	43 439	36 572	31 436	25 488	12 103	7 640	150 418	121 222

Tableau 2.B.13.- POPULATION AYANT UN EMPLOI: TRAVAIL POSTE, HORAIRE IRREGULIER DE TRAVAIL, TRAVAIL A DOMICILE SELON LA BRANCHE D'ACTIVITE ECONOMIQUE, PAR AGE ET LIEU DE RESIDENCE

REGION DE BRUXELLES-CAPITALE

Année 1997

TRAVAIL POSTE, HORAIRE IRREGULIER DE TRAVAIL, TRAVAIL A DOMICILE ET AGE	Branche d'activité économique											Total
	N.A.C.E. A/B	N.A.C.E. C	N.A.C.E. D	N.A.C.E. E	N.A.C.E. F	N.A.C.E. G	N.A.C.E. H	N.A.C.E. I	N.A.C.E. J/K	N.A.C.E. L/M/N/O	N.A.C.E. P/Q	
Travail posté												
- Habituellement												
15 à 24	-	-	417	-	99	447	656	297	396	849	-	3 161
25 à 44	-	-	2 596	291	651	2 676	1 899	2 809	3 892	10 320	371	25 505
45 à 64	-	-	930	-	183	568	277	715	879	3 604	289	7 445
65 et plus	-	-	-	-	-	-	-	-	-	-	-	-
Total	-	-	3 943	291	933	3 691	2 832	3 821	5 167	14 773	660	36 111
- Parfois												
15 à 24	-	99	-	-	198	93	-	-	89	-	-	479
25 à 44	-	95	858	-	369	536	757	173	1 383	3 498	267	7 936
45 à 64	-	-	175	-	-	331	-	196	453	915	77	2 147
65 et plus	-	-	-	-	-	-	-	-	-	-	-	-
Total	-	194	1 033	-	567	960	757	369	1 925	4 413	344	10 562
- Jamais												
15 à 24	-	-	2 069	109	1 293	3 259	2 106	701	3 546	3 779	185	17 047
25 à 44	349	277	16 736	1 206	9 241	26 646	8 218	10 012	37 674	58 454	4 831	173 644
45 à 64	342	-	9 807	1 190	3 111	13 261	2 588	4 894	19 652	31 822	1 755	88 422
65 et plus	-	-	485	-	-	1 032	-	-	412	413	-	2 342
Total	691	277	29 097	2 505	13 645	44 198	12 912	15 607	61 284	94 468	6 771	281 455
Le soir												
- Habituellement												
15 à 24	-	-	307	-	-	479	1 136	99	674	380	-	3 075
25 à 44	-	-	1 618	89	187	2 803	4 302	2 138	4 362	7 908	276	23 683
45 à 64	-	-	453	-	84	1 175	1 538	319	2 226	4 190	88	10 073
65 et plus	-	-	-	-	-	83	-	-	-	171	-	254
Total	-	-	2 378	89	271	4 540	6 976	2 556	7 262	12 649	364	37 085
- Parfois												
15 à 24	-	-	318	-	515	1 060	837	291	683	1 629	-	5 333
25 à 44	81	287	4 613	374	2 442	5 951	2 925	3 725	11 721	20 071	1 826	54 016
45 à 64	-	-	2 617	248	866	2 346	982	1 854	5 783	10 242	393	25 331
65 et plus	-	-	77	-	-	230	-	-	257	83	-	647
Total	81	287	7 625	622	3 823	9 587	4 744	5 870	18 444	32 025	2 219	85 327
- Jamais												
15 à 24	-	99	1 861	109	1 075	2 260	789	609	2 674	2 619	185	12 280
25 à 44	268	85	13 959	1 034	7 632	21 104	3 647	7 132	26 866	44 293	3 368	129 388
45 à 64	342	-	7 842	942	2 344	10 639	344	3 632	12 975	21 908	1 641	62 609
65 et plus	-	-	409	-	-	720	-	-	155	159	-	1 443
Total	610	184	24 071	2 085	11 051	34 723	4 780	11 373	42 670	68 979	5 194	205 720
La nuit												
- Habituellement												
15 à 24	-	-	406	-	-	-	376	99	297	-	-	1 178
25 à 44	-	-	1 032	-	-	-	744	867	1 397	729	181	7 787
45 à 64	-	-	340	-	-	-	196	196	290	84	-	2 065
65 et plus	-	-	-	-	-	-	-	-	-	89	-	89
Total	-	-	1 778	-	-	-	940	1 439	1 786	1 110	181	11 119
- Parfois												
15 à 24	-	99	109	-	99	99	198	99	-	774	-	1 477
25 à 44	-	95	1 199	198	471	1 282	1 316	1 797	3 970	9 278	804	20 410
45 à 64	-	-	812	84	235	648	532	1 219	962	4 248	88	8 828
65 et plus	-	-	-	-	-	-	-	-	-	83	-	83
Total	-	194	2 120	282	805	2 029	2 046	3 115	4 932	14 383	892	30 798
- Jamais												
15 à 24	-	-	1 970	109	1 491	3 700	2 189	800	3 734	3 855	185	18 033
25 à 44	349	277	17 959	1 299	9 790	27 832	8 691	9 800	38 251	60 157	4 484	178 889
45 à 64	342	-	9 760	1 106	3 059	13 316	2 137	4 297	19 938	31 133	2 034	87 122
65 et plus	-	-	485	-	-	1 032	-	-	412	242	-	2 171
Total	691	277	30 174	2 514	14 340	45 880	13 017	14 897	62 335	95 387	6 703	286 215

Tableau 2.B.13.- POPULATION AYANT UN EMPLOI: TRAVAIL POSTE, HORAIRE IRREGULIER DE TRAVAIL, TRAVAIL A DOMICILE SELON LA BRANCHE D'ACTIVITE ECONOMIQUE, PAR AGE ET LIEU DE RESIDENCE (suite)

REGION DE BRUXELLES-CAPITALE

TRAVAIL POSTE, HORAIRE IRREGULIER DE TRAVAIL, TRAVAIL A DOMICILE ET AGE	Branche d'activité économique											Total
	N.A.C.E. A/B	N.A.C.E. C	N.A.C.E. D	N.A.C.E. E	N.A.C.E. F	N.A.C.E. G	N.A.C.E. H	N.A.C.E. I	N.A.C.E. J/K	N.A.C.E. L/M/N/O	N.A.C.E. P/Q	
Le samedi												
- Habituellement												
15 à 24	-	-	406	-	-	1 015	858	208	192	767	-	3 446
25 à 44	91	-	1 418	-	185	8 429	4 054	1 863	2 131	8 005	361	26 537
45 à 64	-	-	597	-	84	3 717	1 431	653	1 690	4 589	86	12 847
65 et plus	-	-	-	-	-	311	-	-	-	171	-	482
Total	91	-	2 421	-	269	13 472	6 343	2 724	4 013	13 532	447	43 312
- Parfois												
15 à 24	-	-	427	-	614	1 228	954	192	387	1 533	-	5 335
25 à 44	-	95	3 466	476	2 815	6 705	3 244	3 923	11 597	21 611	1 556	55 488
45 à 64	259	-	2 396	259	980	2 757	883	1 393	5 615	10 314	556	25 412
65 et plus	-	-	77	-	-	234	-	-	257	83	-	651
Total	259	95	6 366	735	4 409	10 924	5 081	5 508	17 856	33 541	2 112	86 886
- Jamais												
15 à 24	-	99	1 653	109	976	1 555	950	598	3 453	2 328	185	11 906
25 à 44	258	277	15 306	1 020	7 261	14 724	3 577	7 209	29 222	42 656	3 552	125 062
45 à 64	83	-	7 918	931	2 231	7 686	550	3 759	13 679	21 437	1 480	59 754
65 et plus	-	-	409	-	-	488	-	-	155	159	-	1 211
Total	341	376	25 286	2 060	10 468	24 453	5 077	11 566	46 509	66 580	5 217	197 933
Le dimanche												
- Habituellement												
15 à 24	-	-	-	-	-	297	562	99	99	486	-	1 543
25 à 44	-	-	1 399	-	-	1 950	2 980	1 598	1 203	5 128	276	14 534
45 à 64	-	-	258	-	84	846	907	488	915	3 246	-	6 744
65 et plus	-	-	-	-	-	235	-	-	-	171	-	406
Total	-	-	1 657	-	84	3 328	4 449	2 185	2 217	9 031	276	23 227
- Parfois												
15 à 24	-	-	416	-	307	291	954	99	188	1 342	-	3 597
25 à 44	-	191	2 106	476	927	3 283	2 558	3 191	7 412	17 452	1 479	39 075
45 à 64	82	-	1 206	84	235	1 780	978	1 261	3 253	7 713	170	16 762
65 et plus	-	-	-	-	-	77	-	-	85	83	-	245
Total	82	191	3 728	560	1 469	5 431	4 490	4 551	10 938	26 590	1 649	59 679
- Jamais												
15 à 24	-	99	2 069	109	1 283	3 211	1 247	800	3 744	2 800	185	15 547
25 à 44	349	181	16 685	1 020	9 334	24 625	5 336	8 206	34 334	49 691	3 715	153 476
45 à 64	259	-	9 449	1 106	2 975	11 534	979	4 056	16 816	25 382	1 952	74 508
65 et plus	-	-	485	-	-	720	-	-	327	159	-	1 691
Total	608	280	28 688	2 235	13 592	40 090	7 562	13 062	55 221	78 032	5 852	245 222
A domicile												
- Habituellement												
15 à 24	-	-	109	-	-	198	93	109	188	182	-	879
25 à 44	-	-	1 106	99	276	1 757	848	-	4 674	6 208	278	15 246
45 à 64	-	-	336	-	166	2 428	410	83	3 056	4 631	86	11 196
65 et plus	-	-	153	-	-	476	-	-	-	248	-	877
Total	-	-	1 704	99	442	4 859	1 351	192	7 918	11 269	364	28 198
- Parfois												
15 à 24	-	-	109	-	-	93	-	99	311	367	-	979
25 à 44	-	-	1 366	268	453	2 338	99	565	3 615	6 529	464	15 697
45 à 64	-	-	1 401	76	159	1 052	-	279	2 643	5 571	195	11 376
65 et plus	-	-	-	-	-	77	-	-	162	-	-	239
Total	-	-	2 876	344	612	3 560	99	943	6 731	12 467	659	28 291
- Jamais												
15 à 24	-	99	2 267	109	1 590	3 508	2 670	790	3 531	4 080	185	18 829
25 à 44	349	372	17 718	1 129	9 533	25 763	9 927	12 430	34 661	59 535	4 728	176 145
45 à 64	342	-	9 176	1 113	2 969	10 679	2 454	5 443	15 286	26 138	1 841	75 441
65 et plus	-	-	332	-	-	479	-	-	250	165	-	1 226
Total	691	471	29 493	2 351	14 092	40 429	15 051	18 663	53 728	89 918	6 754	271 641

**Tableau 2.B.7.- POPULATION AYANT UN EMPLOI: LIEU DE TRAVAIL SELON LA
BRANCHE D'ACTIVITE, SEXE ET LIEU DE RESIDENCE**

REGION DE BRUXELLES-CAPITALE

Année 1997

LIEU DE TRAVAIL ET SEXE	Branche d'activité économique											Total
	N.A.C.E. A/B	N.A.C.E. C	N.A.C.E. D	N.A.C.E. E	N.A.C.E. F	N.A.C.E. G	N.A.C.E. H	N.A.C.E. I	N.A.C.E. J/K	N.A.C.E. L/M/N/O	N.A.C.E. P/Q	
Anvers												
Hommes	89	-	1 245	-	291	564	-	292	674	277	-	3 432
Femmes	-	-	101	-	-	285	-	94	185	186	-	851
Total	89	-	1 346	-	291	849	-	386	859	463	-	4 283
Brabant flamand												
Hommes	-	99	3 452	96	1 257	2 058	475	2 882	2 236	1 444	-	13 999
Femmes	-	-	1 539	-	-	1 378	455	1 007	1 543	955	-	6 877
Total	-	99	4 991	96	1 257	3 436	930	3 889	3 779	2 399	-	20 876
Brabant wallon												
Hommes	81	96	1 177	190	282	410	96	267	803	1 390	-	4 792
Femmes	-	85	446	-	-	523	-	-	439	1 083	-	2 576
Total	81	181	1 623	190	282	933	96	267	1 242	2 473	-	7 368
Hainaut												
Hommes	-	-	819	-	184	190	-	-	580	272	-	2 045
Femmes	-	-	178	-	-	-	166	86	357	570	-	1 357
Total	-	-	997	-	184	190	166	86	937	842	-	3 402
Liège												
Hommes	-	-	-	-	99	376	-	89	-	181	-	745
Femmes	-	-	277	-	-	-	-	-	-	83	-	360
Total	-	-	277	-	99	376	-	89	-	264	-	1 105
Limbourg												
Hommes	-	-	178	-	-	95	-	-	-	-	-	273
Femmes	-	-	100	-	-	-	-	-	-	94	-	194
Total	-	-	278	-	-	95	-	-	-	94	-	467
Luxembourg												
Hommes	-	-	-	-	-	-	-	-	-	-	-	-
Femmes	-	-	-	-	-	-	-	-	-	-	-	-
Total	-	-	-	-	-	-	-	-	-	-	-	-
Namur												
Hommes	-	-	89	-	-	186	-	-	-	389	-	664
Femmes	-	-	-	-	-	-	-	92	-	285	-	377
Total	-	-	89	-	-	186	-	92	-	674	-	1 041
Flandre orientale												
Hommes	-	-	260	-	99	363	-	194	-	172	-	1 088
Femmes	-	-	83	-	-	-	-	-	-	185	-	268
Total	-	-	343	-	99	363	-	194	-	357	-	1 356
Flandre occidentale												
Hommes	-	-	177	-	-	113	-	-	-	-	-	290
Femmes	-	-	187	-	-	-	-	-	-	-	-	187
Total	-	-	364	-	-	113	-	-	-	-	-	477
Région de Bruxelles-Capitale												
Hommes	439	96	15 517	1 873	12 109	23 666	9 976	10 225	35 237	41 900	3 189	154 227
Femmes	-	-	8 077	637	825	18 170	5 237	4 388	25 950	62 809	4 303	130 396
Total	439	96	23 594	2 510	12 934	41 836	15 213	14 613	61 187	104 709	7 492	284 623
Région flamande												
Hommes	89	99	5 312	96	1 647	3 193	475	3 368	2 910	1 892	-	19 081
Femmes	-	-	2 009	-	-	1 663	455	1 102	1 728	1 420	-	8 377
Total	89	99	7 321	96	1 647	4 856	930	4 470	4 638	3 312	-	27 458
Région wallonne												
Hommes	81	96	2 085	190	565	1 163	96	355	1 383	2 232	-	8 246
Femmes	-	85	901	-	-	523	166	179	797	2 020	-	4 671
Total	81	181	2 986	190	565	1 686	262	534	2 180	4 252	-	12 917
Le Royaume												
Hommes	609	291	22 914	2 159	14 321	28 022	10 547	13 948	39 530	46 024	3 189	181 554
Femmes	-	85	10 987	637	825	20 356	5 858	5 669	26 475	66 249	4 303	143 444
Total	609	376	33 901	2 796	15 146	48 378	16 405	19 617	66 005	112 273	7 492	324 998
Etranger												
Hommes	-	95	172	-	-	470	96	89	272	832	285	2 311
Femmes	82	-	-	-	-	-	-	92	100	549	-	823
Total	82	95	172	-	-	470	96	181	372	1 381	285	3 134
Total												
Hommes	609	386	23 086	2 159	14 321	28 492	10 643	14 037	39 802	46 856	3 474	183 865
Femmes	82	85	10 987	637	825	20 356	5 858	5 761	26 575	66 798	4 303	144 267
Total	691	471	34 073	2 796	15 146	48 848	16 501	19 798	66 377	113 654	7 777	328 132

**Tableau 2.F.3.- POPULATION AYANT UN EMPLOI: EVOLUTION DU STATUT PROFESSIONNEL
DEPUIS L'ANNEE PRECEDENTE, PAR SEXE ET LIEU DE RESIDENCE**

REGION DE BRUXELLES-CAPITALE

Année 1997

STATUT PROFESSIONNEL 1 AN AVANT L'ENQUETE ET SEXE	Statut professionnel au cours de l'année de l'enquête						Total	Sans emploi
	Employeur	Indépendant	Ouvrier	Employé	Fonctionnaire	Aidant		
Employeur								
Hommes	2 234	-	-	-	-	-	2 234	183
Femmes	359	-	-	-	-	-	359	-
Total	2 593	-	-	-	-	-	2 593	183
Indépendant								
Hommes	-	33 920	386	269	-	-	34 575	631
Femmes	-	14 341	-	186	-	-	14 527	338
Total	-	48 261	386	455	-	-	49 102	969
Ouvrier								
Hommes	-	194	46 810	462	-	-	47 466	4 623
Femmes	-	94	18 811	94	86	-	19 085	2 659
Total	-	288	65 621	556	86	-	66 551	7 282
Employé								
Hommes	-	401	89	65 996	453	-	66 939	4 378
Femmes	-	361	185	71 221	272	-	72 039	5 752
Total	-	762	274	137 217	725	-	138 978	10 130
Fonctionnaire								
Hommes	-	96	-	266	22 185	-	22 547	968
Femmes	-	-	-	83	25 319	-	25 402	993
Total	-	96	-	349	47 504	-	47 949	1 961
Aidant								
Hommes	-	-	-	-	-	677	677	-
Femmes	85	-	-	-	-	3 003	3 088	178
Total	85	-	-	-	-	3 680	3 765	178
Total								
Hommes	2 234	34 611	47 285	66 993	22 638	677	174 438	10 783
Femmes	444	14 796	18 996	71 584	25 677	3 003	134 500	9 920
Total	2 678	49 407	66 281	138 577	48 315	3 680	308 938	20 703
Sans emploi								
Hommes	198	397	3 775	4 154	900	-	9 424	99
Femmes	-	920	2 091	5 552	1 203	-	9 766	195
Total	198	1 317	5 866	9 706	2 103	-	19 190	294
Total général								
Hommes	2 432	35 008	51 060	71 147	23 538	677	183 862	10 882
Femmes	444	15 716	21 087	77 136	26 880	3 003	144 266	10 115
Total	2 876	50 724	72 147	148 283	50 418	3 680	328 128	20 997

**Tableau 3.C.1.- POPULATION ACTIVE: TAUX DE CHOMAGE (B.I.T.)
PAR SEXE, AGE ET LIEU DE RESIDENCE**

REGION DE BRUXELLES-CAPITALE

Année 1997

TAUX DE CHOMAGE ET SEXE	Groupes d'âges											Total général
	15 - 19 ans	20 - 24 ans	25 - 29 ans	30 - 34 ans	35 - 39 ans	40 - 44 ans	45 - 49 ans	50 - 54 ans	55 - 59 ans	60 - 64 ans	65 et plus	
Chômeurs (B.I.T.)												
Hommes	874	4 216	6 624	5 871	5 470	4 228	3 301	3 086	1 492	700	-	35 862
Femmes	618	5 384	5 753	5 778	2 640	3 043	2 719	2 577	796	-	-	29 308
Total	1 492	9 600	12 377	11 649	8 110	7 271	6 020	5 663	2 288	700	-	65 170
Population active												
Hommes	1 206	15 714	34 818	39 040	33 329	28 976	26 571	20 495	11 647	6 518	1 409	219 723
Femmes	1 043	13 816	30 430	30 513	26 378	23 008	21 331	16 814	7 364	1 944	934	173 575
Total	2 249	29 530	65 248	69 553	59 707	51 984	47 902	37 309	19 011	8 462	2 343	393 298
Taux de chômage												
Hommes	72,5	26,8	19,0	15,0	16,4	14,6	12,4	15,1	12,8	10,7	-	16,3
Femmes	59,3	39,0	18,9	18,9	10,0	13,2	12,7	15,3	10,8	-	-	16,9
Total	66,3	32,5	19,0	16,7	13,6	14,0	12,6	15,2	12,0	8,3	-	16,6

Tableau 2.C.7.- POPULATION SANS EMPLOI A LA RECHERCHE D'UN EMPLOI: LES 3 PRINCIPALES METHODES UTILISEES EN VUE DE TROUVER UN EMPLOI SELON LA DUREE DE LA RECHERCHE PAR SEXE
REGION DE BRUXELLES-CAPITALE ET LIEU DE RESIDENCE Année 1997

PRINCIPALES METHODES ET SEXE	Durée de la recherche								
	N'a pas encore commencé	Moins de 1 mois	1 - 2 mois	3 - 5 mois	6 - 11 mois	12 - 17 mois	18 - 23 mois	24 - 47 mois	48 mois et plus
Bureau officiel de placement									
Hommes	471	188	486	667	384	683	865	1 410	3 270
Femmes	172	355	179	193	737	832	450	1 375	1 917
Total	643	543	665	860	1 121	1 515	1 315	2 785	5 187
Bureau privé de placement									
Hommes	-	-	-	95	-	-	-	99	95
Femmes	-	-	187	93	85	-	-	-	-
Total	-	-	187	188	85	-	-	99	95
Concours de recrutement									
Secteur public									
Hommes	-	-	-	-	-	-	-	-	-
Femmes	-	-	-	-	-	85	-	-	-
Total	-	-	-	-	-	85	-	-	-
A mis une annonce									
Hommes	-	96	-	-	-	-	-	-	95
Femmes	-	-	-	-	-	-	92	-	94
Total	-	96	-	-	-	-	92	-	189
A répondu a des annonces									
Hommes	76	-	166	-	464	350	-	372	662
Femmes	-	190	89	261	444	476	185	447	1 084
Total	76	190	255	261	908	826	185	819	1 746
Contact avec employeurs									
Hommes	179	406	180	359	834	1 025	293	1 034	928
Femmes	101	471	100	202	457	450	178	828	517
Total	280	877	280	561	1 291	1 475	471	1 862	1 445
A la recherche de terrains, bâtiments ou matériels									
Hommes	-	-	-	-	-	-	-	-	-
Femmes	-	-	-	-	-	-	-	-	-
Total	-	-	-	-	-	-	-	-	-
A la recherche d'autorisations, licences, moyens financiers									
Hommes	-	-	-	96	-	-	-	-	83
Femmes	-	-	101	85	-	-	-	-	-
Total	-	-	101	181	-	-	-	-	83
Attend la réponse à une candidature									
Hommes	-	-	299	91	190	99	90	372	96
Femmes	-	371	259	264	178	94	181	294	248
Total	-	371	558	355	368	193	271	666	344
Attend l'appel d'un service de placement officiel									
Hommes	-	-	286	208	308	280	95	209	630
Femmes	89	85	-	101	460	-	194	360	360
Total	89	85	286	309	768	280	289	569	990
Relations personnelles									
Hommes	95	-	386	384	307	946	252	956	1 011
Femmes	-	384	479	258	349	778	94	922	603
Total	95	384	865	642	656	1 724	346	1 878	1 614
Offres d'emploi									
Hommes	113	177	1 013	501	1 506	1 269	1 035	2 358	2 901
Femmes	-	176	531	373	883	994	891	2 257	3 952
Total	113	353	1 544	874	2 389	2 263	1 926	4 615	6 853
Autres méthodes									
Hommes	-	264	251	186	399	173	99	385	196
Femmes	-	-	-	377	192	452	101	458	178
Total	-	264	251	563	591	625	200	843	374
Aucune méthode									
Hommes	198	-	-	268	96	153	-	277	487
Femmes	101	189	-	-	182	190	89	202	166
Total	299	189	-	268	278	343	89	479	653
Total									
Hommes	1 132	1 131	3 067	2 855	4 488	4 978	2 729	7 472	10 454
Femmes	463	2 221	1 925	2 207	3 967	4 351	2 455	7 143	9 119
Total	1 595	3 352	4 992	5 062	8 455	9 329	5 184	14 615	19 573

**Tableau 3.A.1.- POPULATION DE 15 ANS ET PLUS: TAUX D'ACTIVITE
PAR SEXE, AGE ET LIEU DE RESIDENCE**

REGION FLAMANDE

Année 1997

TAUX D'ACTIVITE ET SEXE	Groupes d'âges											Total général
	15 - 19 ans	20 - 24 ans	25 - 29 ans	30 - 34 ans	35 - 39 ans	40 - 44 ans	45 - 49 ans	50 - 54 ans	55 - 59 ans	60 - 64 ans	65 et plus	
Population active												
Hommes	15 744	116 173	204 574	235 827	229 848	212 118	186 706	150 600	80 579	25 181	5 823	1 463 173
Femmes	11 103	101 738	178 642	193 029	178 214	146 542	113 653	69 024	30 817	6 041	2 606	1 031 409
Total	26 847	217 911	383 216	428 856	408 062	358 660	300 359	219 624	111 396	31 222	8 429	2 494 582
Population totale												
Hommes	186 355	184 773	214 863	243 072	240 036	221 691	204 836	181 037	158 492	158 356	392 473	2 385 984
Femmes	178 046	178 530	206 964	233 258	230 671	213 156	196 914	175 417	160 185	166 614	547 942	2 487 697
Total	364 401	363 303	421 827	476 330	470 707	434 847	401 750	356 454	318 677	324 970	940 415	4 873 681
Taux d'activité												
Hommes	8,4	62,9	95,2	97,0	95,8	95,7	91,1	83,2	50,8	15,9	1,5	61,3
Femmes	6,2	57,0	86,3	82,8	77,3	68,7	57,7	39,3	19,2	3,6	0,5	41,5
Total	7,4	60,0	90,8	90,0	86,7	82,5	74,8	61,6	35,0	9,6	0,9	51,2

**Tableau 3.A.2/3.- POPULATION DE 15 ANS ET PLUS: TAUX D'ACTIVITE DES HOMMES OU DES FEMMES
PAR AGE, ETAT CIVIL ET LIEU DE RESIDENCE**

REGION FLAMANDE

Année 1997

HOMMES OU FEMMES ET ETAT CIVIL	Groupes d'âges						Total général	
	15 - 24 ans	25 - 34 ans	35 - 44 ans	45 - 54 ans	55 - 64 ans	65 ans et plus		
Hommes								
Population active								
Célibataires		121 310	170 723	64 751	22 128	6 352	1 482	386 746
Mariés		10 608	261 287	345 718	290 217	93 775	4 078	1 005 683
Veufs		-	612	1 748	5 159	1 385	96	9 000
Divorcés-séparés		-	7 780	29 752	19 809	4 252	168	61 761
Total		131 918	440 402	441 969	337 313	105 764	5 824	1 463 190
Population totale								
Célibataires		360 078	182 566	72 520	29 894	19 458	21 784	686 300
Mariés		11 046	266 526	355 583	323 074	274 690	305 370	1 536 289
Veufs		-	612	2 279	6 512	7 183	56 716	73 302
Divorcés-séparés		-	8 234	31 347	26 396	15 521	8 604	90 102
Total		371 124	457 938	461 729	385 876	316 852	392 474	2 385 993
Taux d'activité								
Célibataires		33,7	93,5	89,3	74,0	32,6	6,8	56,4
Mariés		96,0	98,0	97,2	89,8	34,1	1,3	65,5
Veufs		-	100,0	76,7	79,2	19,3	0,2	12,3
Divorcés-séparés		-	94,5	94,9	75,0	27,4	2,0	68,5
Total		35,5	96,2	95,7	87,4	33,4	1,5	61,3
Femmes								
Population active								
Célibataires		85 629	94 259	33 750	9 392	2 107	216	225 353
Mariés		26 241	263 937	259 007	146 865	26 218	1 262	723 530
Veufs		-	1 129	3 043	4 426	4 133	1 035	13 766
Divorcés-séparés		971	12 347	28 955	21 993	4 403	91	68 760
Total		112 841	371 672	324 755	182 676	36 861	2 604	1 031 409
Population totale								
Célibataires		320 024	106 938	39 775	16 065	11 198	26 638	520 638
Mariés		35 585	317 507	360 288	308 839	260 002	258 726	1 540 947
Veufs		-	1 399	7 454	14 357	39 333	251 064	313 607
Divorcés-séparés		971	14 378	36 311	33 069	16 266	11 522	112 517
Total		356 580	440 222	443 828	372 330	326 799	547 950	2 487 709
Taux d'activité								
Célibataires		26,8	88,1	84,9	58,5	18,8	0,8	43,3
Mariés		73,7	83,1	71,9	47,6	10,1	0,5	47,0
Veufs		-	80,7	40,8	30,8	10,5	0,4	4,4
Divorcés-séparés		100,0	85,9	79,7	66,5	27,1	0,8	61,1
Total		31,6	84,4	73,2	49,1	11,3	0,5	41,5

Tableau 2.B.1.- POPULATION AYANT UN EMPLOI: STATUT PROFESSIONNEL PAR ACTIVITE ECONOMIQUE, SEXE ET LIEU DE RESIDENCE

REGION FLAMANDE

Année 1997

STATUT PROFESSIONNEL ET SEXE	Branche d'activité économique											Total
	N.A.C.E. A/B	N.A.C.E. C	N.A.C.E. D	N.A.C.E. E	N.A.C.E. F	N.A.C.E. G	N.A.C.E. H	N.A.C.E. I	N.A.C.E. J/K	N.A.C.E. L/M/N/O	N.A.C.E. P/Q	
Employeur												
Hommes	1 835	256	4 470	278	5 573	10 527	1 977	2 478	3 678	1 506	-	32 578
Femmes	-	-	281	-	-	2 685	122	-	990	1 085	-	5 163
Total	1 835	256	4 751	278	5 573	13 212	2 099	2 478	4 668	2 591	-	37 741
Indépendant												
Hommes	33 131	136	14 119	173	30 043	59 935	16 421	7 316	28 557	29 202	-	219 033
Femmes	5 640	-	2 734	-	499	29 487	12 169	840	9 741	28 434	-	89 544
Total	38 771	136	16 853	173	30 542	89 422	28 590	8 156	38 298	57 636	-	308 577
Ouvrier												
Hommes	6 912	2 569	268 342	2 510	104 332	56 293	14 413	51 536	12 772	24 628	460	544 767
Femmes	3 432	122	78 967	-	122	19 877	15 882	3 342	15 444	59 211	3 276	199 675
Total	10 344	2 691	347 309	2 510	104 454	76 170	30 295	54 878	28 216	83 839	3 736	744 442
Employé												
Hommes	588	1 971	106 667	10 375	12 964	56 540	4 564	34 169	74 685	51 631	459	354 613
Femmes	484	1 112	55 678	1 142	5 551	87 332	5 034	21 097	68 113	136 810	1 242	383 595
Total	1 072	3 083	162 345	11 517	18 515	143 872	9 598	55 266	142 798	188 441	1 701	738 208
Fonctionnaire												
Hommes	166	-	1 101	3 007	1 333	-	432	50 366	5 661	187 598	1 618	251 282
Femmes	139	-	184	679	-	-	377	11 427	2 493	205 989	1 461	222 749
Total	305	-	1 285	3 686	1 333	-	809	61 793	8 154	393 587	3 079	474 031
Aidant												
Hommes	2 194	-	677	-	1 467	2 261	778	318	-	179	-	7 874
Femmes	13 783	-	2 449	173	1 653	19 093	7 769	1 220	1 599	4 793	-	52 532
Total	15 977	-	3 126	173	3 120	21 354	8 547	1 538	1 599	4 972	-	60 406
Total												
Hommes	44 826	4 932	395 376	16 343	155 712	185 556	38 585	146 183	125 353	294 744	2 537	1 410 147
Femmes	23 478	1 234	140 293	1 994	7 825	158 474	41 353	37 926	98 380	436 322	5 979	953 258
Total	68 304	6 166	535 669	18 337	163 537	344 030	79 938	184 109	223 733	731 066	8 516	2 363 405

**Tableau 2.B.3.- POPULATION AYANT UN EMPLOI: STATUT PROFESSIONNEL PAR HORAIRE
HEBDOMADAIRE HABITUEL, SEXE ET LIEU DE RESIDENCE**

REGION FLAMANDE

Année 1997

STATUT PROFESSIONNEL ET SEXE	Horaire habituel								Total	Très variable
	1 - 10 heures	11 - 20 heures	21 - 30 heures	31 - 36 heures	37 - 38 heures	39 - 40 heures	41 - 42 heures	43 et plus		
Employeur										
Hommes	-	150	88	264	654	1 140	-	17 641	19 937	12 644
Femmes	-	144	-	145	149	699	-	2 687	3 824	1 340
Total	-	294	88	409	803	1 839	-	20 328	23 761	13 984
Indépendant										
Hommes	941	1 644	1 499	952	2 556	13 900	425	88 439	110 356	108 670
Femmes	1 035	2 223	2 605	2 660	1 290	8 181	234	29 584	47 812	41 732
Total	1 976	3 867	4 104	3 612	3 846	22 081	659	118 023	158 168	150 402
Ouvrier										
Hommes	1 288	8 566	6 770	16 790	296 239	190 343	1 283	11 606	532 885	11 873
Femmes	9 465	45 931	22 819	14 071	76 211	28 623	136	1 122	198 378	1 300
Total	10 753	54 497	29 589	30 861	372 450	218 966	1 419	12 728	731 263	13 173
Employé										
Hommes	833	4 398	5 753	21 781	201 248	63 239	1 643	33 930	332 825	21 785
Femmes	2 308	69 804	46 502	35 835	160 747	51 891	425	9 247	376 759	6 833
Total	3 141	74 202	52 255	57 616	361 995	115 130	2 068	43 177	709 584	28 618
Fonctionnaire										
Hommes	496	7 839	19 207	15 715	158 610	27 803	501	13 255	243 426	7 858
Femmes	3 321	51 556	49 404	16 834	73 225	17 381	600	8 026	220 347	2 404
Total	3 817	59 395	68 611	32 549	231 835	45 184	1 101	21 281	463 773	10 262
Aidant										
Hommes	-	194	-	-	160	822	-	3 077	4 253	3 624
Femmes	871	3 306	2 923	760	734	4 244	184	17 147	30 169	22 358
Total	871	3 500	2 923	760	894	5 066	184	20 224	34 422	25 982
Total										
Hommes	3 558	22 791	33 317	55 502	659 467	297 247	3 852	167 948	1 243 682	166 454
Femmes	17 000	172 964	124 253	70 305	312 356	111 019	1 579	67 813	877 289	75 967
Total	20 558	195 755	157 570	125 807	971 823	408 266	5 431	235 761	2 120 971	242 421

Tableau 2.B.11.- POPULATION AYANT UN EMPLOI: PROFESSION SELON LA BRANCHE D'ACTIVITE ECONOMIQUE PAR SEXE ET LIEU DE RESIDENCE

REGION FLAMANDE

Année 1997

PROFESSION ET SEXE	Branche d'activité économique											Total
	N.A.C.E. A/B	N.A.C.E. C	N.A.C.E. D	N.A.C.E. E	N.A.C.E. F	N.A.C.E. G	N.A.C.E. H	N.A.C.E. I	N.A.C.E. J/K	N.A.C.E. L/M/N/O	N.A.C.E. P/Q	
I.S.C.O. - 1												
Hommes	2 258	983	26 546	746	14 497	50 134	17 846	10 579	21 357	23 286	1 032	169 264
Femmes	332	124	5 116	135	684	32 527	15 637	1 722	7 274	8 864	408	72 823
Total	2 590	1 107	31 662	881	15 181	82 661	33 483	12 301	28 631	32 150	1 440	242 087
I.S.C.O. - 2												
Hommes	694	385	25 859	1 315	2 810	7 644	179	4 583	36 872	108 116	346	188 803
Femmes	171	326	6 433	171	341	4 996	242	1 845	15 170	187 032	644	217 371
Total	865	711	32 292	1 486	3 151	12 640	421	6 428	52 042	295 148	990	406 174
I.S.C.O. - 3												
Hommes	113	500	47 124	4 009	11 234	17 740	486	16 532	23 191	26 329	142	147 400
Femmes	-	155	13 797	556	1 622	8 526	286	2 749	11 146	34 976	142	73 955
Total	113	655	60 921	4 565	12 856	26 266	772	19 281	34 337	61 305	284	221 355
I.S.C.O. - 4												
Hommes	126	496	26 510	4 399	1 786	16 423	588	36 145	29 431	33 971	269	150 144
Femmes	335	507	32 740	687	4 293	29 469	1 084	23 125	48 632	73 903	1 054	215 829
Total	461	1 003	59 250	5 086	6 079	45 892	1 672	59 270	78 063	107 874	1 323	365 973
I.S.C.O. - 5												
Hommes	543	-	2 841	-	370	15 634	17 507	4 550	1 656	35 863	368	79 332
Femmes	502	-	4 895	-	171	66 037	20 046	3 905	1 028	67 979	720	165 283
Total	1 045	-	7 736	-	541	81 671	37 553	8 455	2 684	103 842	1 088	244 615
I.S.C.O. - 6												
Hommes	40 012	-	-	-	-	1 284	-	121	-	4 497	135	46 049
Femmes	20 862	-	-	173	-	917	-	-	-	560	-	22 512
Total	60 874	-	-	173	-	2 201	-	121	-	5 057	135	68 561
I.S.C.O. - 7/8/9												
Hommes	1 081	2 569	266 497	5 877	125 010	76 536	1 977	73 673	12 667	39 935	246	606 068
Femmes	1 275	122	77 307	272	714	16 006	4 053	4 584	15 136	60 359	3 011	182 839
Total	2 356	2 691	343 804	6 149	125 724	92 542	6 030	78 257	27 803	100 294	3 257	788 907
I.S.C.O. - 9A												
Hommes	-	-	-	-	-	-	-	-	-	20 407	-	20 407
Femmes	-	-	-	-	-	-	-	-	-	1 234	-	1 234
Total	-	-	-	-	-	-	-	-	-	21 641	-	21 641
Total												
Hommes	44 827	4 933	395 377	16 346	155 707	185 395	38 583	146 183	125 174	292 404	2 538	1 407 467
Femmes	23 477	1 234	140 288	1 994	7 825	158 478	41 348	37 930	98 386	434 907	5 979	951 846
Total	68 304	6 167	535 665	18 340	163 532	343 873	79 931	184 113	223 560	727 311	8 517	2 359 313
Atelier protégé												
Hommes	-	-	-	-	-	164	-	-	183	2 348	-	2 695
Femmes	-	-	-	-	-	-	-	-	-	1 418	-	1 418
Total	-	-	-	-	-	164	-	-	183	3 766	-	4 113
Total général												
Hommes	44 827	4 933	395 377	16 346	155 707	185 559	38 583	146 183	125 357	294 752	2 538	1 410 162
Femmes	23 477	1 234	140 288	1 994	7 825	158 478	41 348	37 930	98 386	436 325	5 979	953 264
Total	68 304	6 167	535 665	18 340	163 532	344 037	79 931	184 113	223 743	731 077	8 517	2 363 426

Tableau 2.B.14/15.- POPULATION AYANT UN EMPLOI: TRAVAIL A TEMPS COMPLET OU PARTIEL SELON LA BRANCHE D'ACTIVITE ECONOMIQUE, PAR SEXE OU AGE ET LIEU DE RESIDENCE

REGION FLAMANDE

Année 1997

SEXE OU AGE ET TEMPS COMPLET OU PARTIEL	Branche d'activité économique											Total
	N.A.C.E. A/B	N.A.C.E. C	N.A.C.E. D	N.A.C.E. E	N.A.C.E. F	N.A.C.E. G	N.A.C.E. H	N.A.C.E. I	N.A.C.E. J/K	N.A.C.E. L/M/N/O	N.A.C.E. P/Q	
Sexe												
- Temps complet												
Hommes	44 110	4 933	392 353	16 344	153 187	179 718	34 041	142 870	121 363	281 233	2 539	1 372 691
Femmes	19 443	918	115 850	1 448	5 888	108 674	27 440	29 906	70 177	267 417	2 914	650 075
Total	63 553	5 851	508 203	17 792	159 075	288 392	61 481	172 776	191 540	548 650	5 453	2 022 766
- Temps partiel												
Hommes	714	-	3 019	-	2 522	5 833	4 539	3 308	3 984	13 508	-	37 427
Femmes	4 036	315	24 438	546	1 938	49 805	13 909	8 021	28 200	168 900	3 066	303 174
Total	4 750	315	27 457	546	4 460	55 638	18 448	11 329	32 184	182 408	3 066	340 601
- Total												
Hommes	44 824	4 933	395 372	16 344	155 709	185 551	38 580	146 178	125 347	294 741	2 539	1 410 118
Femmes	23 479	1 233	140 288	1 994	7 826	158 479	41 349	37 927	98 377	436 317	5 980	953 249
Total	68 303	6 166	535 660	18 338	163 535	344 030	79 929	184 105	223 724	731 058	8 519	2 363 367
Age												
- Temps complet												
15 à 24 ans	5 271	430	56 471	664	19 498	30 820	8 803	13 338	15 584	34 140	218	185 237
25 à 44 ans	30 390	3 847	329 499	8 560	97 371	173 863	39 165	105 426	133 557	349 815	3 554	1 275 047
45 à 64 ans	27 154	1 575	121 811	8 570	41 862	82 041	13 109	53 880	41 943	162 733	1 681	556 359
65 ans et plus	743	-	418	-	344	1 672	403	134	456	1 964	-	6 134
Total	63 558	5 852	508 199	17 794	159 075	288 396	61 480	172 778	191 540	548 652	5 453	2 022 777
- Temps partiel												
15 à 24 ans	758	-	1 748	-	968	9 415	5 245	2 124	1 198	10 204	-	31 660
25 à 44 ans	2 396	315	19 122	375	2 527	35 464	9 712	8 243	23 215	125 378	2 202	228 949
45 à 64 ans	1 596	-	6 586	171	832	10 020	3 206	961	7 423	46 298	862	77 955
65 ans et plus	-	-	-	-	134	737	289	-	352	531	-	2 043
Total	4 750	315	27 456	546	4 461	55 636	18 452	11 328	32 188	182 411	3 064	340 607
- Total												
15 à 24 ans	6 029	430	58 219	664	20 466	40 235	14 048	15 462	16 782	44 344	218	216 897
25 à 44 ans	32 786	4 162	348 621	8 935	99 898	209 327	48 877	113 669	156 772	475 193	5 756	1 503 996
45 à 64 ans	28 750	1 575	128 397	8 741	42 694	92 061	16 315	54 841	49 366	209 031	2 543	634 314
65 ans et plus	743	-	418	-	478	2 409	692	134	808	2 495	-	8 177
Total	68 308	6 167	535 655	18 340	163 536	344 032	79 932	184 106	223 728	731 063	8 517	2 363 384

**Tableau 3.B.1.- POPULATION AYANT UN EMPLOI: TAUX DE TRAVAIL A TEMPS PARTIEL
PAR SEXE, AGE ET LIEU DE RESIDENCE**

REGION FLAMANDE

Année 1997

TAUX DE TRAVAIL A TEMPS PARTIEL ET SEXE	Groupes d'âges											Total général
	15 - 19 ans	20 - 24 ans	25 - 29 ans	30 - 34 ans	35 - 39 ans	40 - 44 ans	45 - 49 ans	50 - 54 ans	55 - 59 ans	60 - 64 ans	65 et plus	
Population active avec emploi a temps partiel												
Hommes	3 595	5 638	4 264	4 471	5 145	2 993	2 537	2 836	3 224	1 558	1 171	37 432
Femmes	2 491	19 941	34 903	61 135	61 794	54 242	37 909	20 160	8 637	1 093	872	303 177
Total	6 086	25 579	39 167	65 606	66 939	57 235	40 446	22 996	11 861	2 651	2 043	340 609
Population active totale avec emploi												
Hommes	13 493	106 489	196 423	229 165	223 511	206 265	179 728	146 487	78 294	24 430	5 823	1 410 108
Femmes	7 681	89 242	166 189	178 911	164 631	138 880	104 453	65 248	29 762	5 896	2 353	953 246
Total	21 174	195 731	362 612	408 076	388 142	345 145	284 181	211 735	108 056	30 326	8 176	2 363 354
Taux de travail a temps partiel												
Hommes	26,6	5,3	2,2	2,0	2,3	1,5	1,4	1,9	4,1	6,4	20,1	2,7
Femmes	32,4	22,3	21,0	34,2	37,5	39,1	36,3	30,9	29,0	18,5	37,1	31,8
Total	28,7	13,1	10,8	16,1	17,2	16,6	14,2	10,9	11,0	8,7	25,0	14,4

**Tableau 1.B.13.- POPULATION AYANT UN EMPLOI: TRAVAIL POSTE, HORAIRE IRREGULIER DE TRAVAIL,
TRAVAIL A DOMICILE PAR SEXE, AGE ET LIEU DE RESIDENCE**

REGION FLAMANDE

Année 1997

TRAVAIL POSTE, HORAIRE IRREGULIER DE TRAVAIL ET TRAVAIL A DOMICILE	Groupes d'âges et sexe											
	15 - 24		25 - 34		35 - 44		45 - 54		55 et plus		Total	
	H	F	H	F	H	F	H	F	H	F	H	F
Travail posté												
Habituellement	22 596	13 037	72 459	36 625	68 469	29 933	42 296	10 855	6 063	1 240	211 881	91 688
Parfois	2 456	490	6 330	3 803	4 614	3 055	3 474	990	621	127	17 492	8 464
Jamais	94 932	83 394	346 803	304 674	356 695	270 524	280 443	157 856	101 865	36 646	1 180 736	853 086
Le soir												
Habituellement	15 139	9 470	53 599	32 921	56 051	28 500	36 388	15 976	15 163	6 320	176 329	93 185
Parfois	21 586	12 979	89 835	53 848	99 592	51 065	68 242	26 667	25 046	7 509	304 299	152 069
Jamais	83 260	74 475	282 160	258 332	274 135	223 942	221 586	127 057	68 344	24 184	929 482	707 986
La nuit												
Habituellement	7 427	2 426	25 213	11 167	27 280	9 951	15 226	5 083	2 647	745	77 785	29 367
Parfois	9 799	3 867	46 814	17 753	48 200	17 477	30 982	7 643	12 567	3 510	148 362	50 249
Jamais	102 762	90 627	353 566	316 181	354 300	276 077	280 007	156 976	93 335	33 759	1 183 965	873 617
Le samedi												
Habituellement	17 687	22 035	64 601	62 390	65 018	52 105	50 013	32 169	25 997	13 684	223 316	182 378
Parfois	19 202	18 185	83 927	64 327	96 759	54 360	60 880	27 441	22 903	4 789	283 670	169 097
Jamais	83 092	56 702	277 067	218 384	268 000	197 044	215 319	110 095	59 649	19 542	903 124	601 763
Le dimanche												
Habituellement	9 944	8 407	32 728	28 186	36 052	27 952	25 998	17 606	14 302	8 625	119 016	90 772
Parfois	12 134	12 539	56 556	47 584	72 743	42 882	45 168	19 968	17 716	2 410	204 312	125 385
Jamais	97 905	75 977	336 308	269 330	320 988	232 675	255 053	132 129	76 531	26 980	1 086 778	737 083
A domicile												
Habituellement	5 047	4 543	25 989	27 451	36 768	29 143	33 385	25 254	22 739	11 144	123 925	97 525
Parfois	1 975	2 566	20 907	11 483	30 074	14 455	25 129	11 627	12 117	2 932	90 199	43 067
Jamais	112 962	89 817	378 697	306 165	362 932	259 911	267 702	132 819	73 698	23 937	1 195 988	812 646

Tableau 2.B.13.- POPULATION AYANT UN EMPLOI: TRAVAIL POSTE, HORAIRE IRREGULIER DE TRAVAIL, TRAVAIL A DOMICILE SELON LA BRANCHE D'ACTIVITE ECONOMIQUE PAR AGE ET LIEU DE RESIDENCE

REGION FLAMANDE

Année 1997

TRAVAIL POSTE, HORAIRE IRREGULIER DE TRAVAIL, TRAVAIL A DOMICILE ET AGE	Branche d'activité économique												Total
	N.A.C.E. A/B	N.A.C.E. C	N.A.C.E. D	N.A.C.E. E	N.A.C.E. F	N.A.C.E. G	N.A.C.E. H	N.A.C.E. I	N.A.C.E. J/K	N.A.C.E. L/M/N/O	N.A.C.E. P/Q		
Travail posté													
- Habituellement													
15 à 24	-	160	18 963	-	412	1 982	2 975	2 022	1 161	7 958	-	-	35 633
25 à 44	480	724	104 845	461	1 432	10 357	3 106	21 741	4 939	59 398	-	-	207 483
45 à 64	153	552	28 335	1 041	1 036	1 505	284	10 640	685	16 053	-	-	60 284
65 et plus	-	-	172	-	-	-	-	-	-	-	-	-	172
Total	633	1 436	152 315	1 502	2 880	13 844	6 365	34 403	6 785	83 409	-	-	303 572
- Parfois													
15 à 24	-	-	1 420	-	130	308	319	-	-	769	-	-	2 946
25 à 44	-	-	3 875	151	654	1 004	758	3 162	899	7 299	-	-	17 802
45 à 64	-	124	1 580	-	174	-	127	1 262	297	1 648	-	-	5 212
65 et plus	-	-	-	-	-	-	-	-	-	-	-	-	-
Total	-	124	6 875	151	958	1 312	1 204	4 424	1 196	9 716	-	-	25 960
- Jamais													
15 à 24	6 029	270	37 838	664	19 923	37 943	10 757	13 442	15 619	35 620	218	-	178 323
25 à 44	32 302	3 437	239 900	8 324	97 813	197 965	45 009	88 766	150 933	408 498	5 758	-	1 278 705
45 à 64	28 596	898	98 486	7 700	41 484	90 554	15 904	42 940	48 382	191 328	2 544	-	568 816
65 et plus	743	-	246	-	478	2 409	692	134	808	2 495	-	-	8 005
Total	67 670	4 605	376 470	16 688	159 698	328 871	72 362	145 282	215 742	637 941	8 520	-	2 033 849
Le soir													
- Habituellement													
15 à 24	645	-	9 512	-	488	1 148	5 431	1 436	1 126	4 824	-	-	24 610
25 à 44	6 524	475	47 936	152	2 941	16 233	23 227	13 530	10 664	49 214	170	-	171 066
45 à 64	8 667	-	15 363	769	1 399	6 039	10 217	6 510	4 317	18 904	-	-	72 185
65 et plus	321	-	-	-	103	168	396	-	-	677	-	-	1 665
Total	16 157	475	72 811	921	4 931	23 588	39 271	21 476	16 107	73 619	170	-	269 526
- Parfois													
15 à 24	1 992	160	8 608	-	1 206	3 854	4 586	2 222	1 235	10 702	-	-	34 565
25 à 44	11 169	488	58 151	1 083	11 522	36 141	11 220	25 405	28 632	110 014	517	-	294 342
45 à 64	11 187	662	19 855	1 319	5 080	22 736	2 938	10 490	9 650	40 850	276	-	125 043
65 et plus	151	-	172	-	-	687	103	134	296	889	-	-	2 432
Total	24 499	1 310	86 786	2 402	17 808	63 418	18 847	38 251	39 813	162 455	793	-	456 382
- Jamais													
15 à 24	3 393	270	40 103	664	18 772	35 233	4 033	11 806	14 419	28 821	218	-	157 732
25 à 44	15 090	3 198	242 532	7 701	85 435	156 949	14 428	74 735	117 474	315 964	5 069	-	1 038 575
45 à 64	8 898	912	93 181	6 654	36 215	63 287	3 162	37 842	35 398	149 276	2 268	-	437 093
65 et plus	271	-	246	-	375	1 554	193	-	512	929	-	-	4 080
Total	27 652	4 380	376 062	15 019	140 797	257 023	21 816	124 383	167 803	494 990	7 555	-	1 637 480
La nuit													
- Habituellement													
15 à 24	189	-	4 575	-	-	730	1 410	791	140	2 016	-	-	9 851
25 à 44	919	166	24 741	152	339	6 171	7 155	7 250	1 221	25 497	-	-	73 611
45 à 64	449	-	6 722	630	247	959	2 346	4 364	886	6 753	-	-	23 356
65 et plus	-	-	-	-	-	-	179	-	-	165	-	-	344
Total	1 557	166	36 038	782	586	7 860	11 090	12 405	2 247	34 431	-	-	107 162
- Parfois													
15 à 24	853	160	2 925	-	736	751	2 874	1 528	196	3 646	-	-	13 669
25 à 44	8 273	558	24 946	588	1 042	5 612	9 801	16 600	5 642	56 974	217	-	130 253
45 à 64	9 684	526	8 329	825	1 310	3 663	5 074	7 681	1 768	14 509	276	-	53 645
65 et plus	-	-	172	-	-	103	121	-	-	664	-	-	1 060
Total	18 810	1 244	36 372	1 413	3 088	10 129	17 870	25 809	7 606	75 793	493	-	198 627
- Jamais													
15 à 24	4 990	270	50 717	664	19 728	38 755	9 765	13 144	16 445	38 685	218	-	193 381
25 à 44	23 592	3 437	298 930	8 196	98 518	197 546	31 916	89 823	149 911	392 722	5 540	-	1 300 131
45 à 64	18 621	1 048	113 350	7 287	41 134	87 437	8 897	42 800	46 709	187 767	2 268	-	557 318
65 et plus	743	-	246	-	478	2 306	392	134	808	1 666	-	-	6 773
Total	47 946	4 755	463 243	16 147	159 858	326 044	50 970	145 901	213 873	620 840	8 026	-	2 057 603

Tableau 2.B.13.- POPULATION AYANT UN EMPLOI: TRAVAIL POSTE, HORAIRE IRREGULIER DE TRAVAIL, TRAVAIL A DOMICILE SELON LA BRANCHE D'ACTIVITE ECONOMIQUE PAR AGE ET LIEU DE RESIDENCE (suite)

REGION FLAMANDE

TRAVAIL POSTE, HORAIRE IRREGULIER DE TRAVAIL, TRAVAIL A DOMICILE ET AGE	Branche d'activité économique											Total
	N.A.C.E. A/B	N.A.C.E. C	N.A.C.E. D	N.A.C.E. E	N.A.C.E. F	N.A.C.E. G	N.A.C.E. H	N.A.C.E. I	N.A.C.E. J/K	N.A.C.E. L/M/N/O	N.A.C.E. P/Q	
Le samedi												
- Habituellement												
15 à 24	2 572	-	2 717	-	272	16 181	7 228	1 654	1 034	8 065	-	39 723
25 à 44	16 331	472	17 702	136	5 518	83 556	31 555	12 278	14 690	61 489	396	244 123
45 à 64	17 414	136	8 762	943	2 668	41 811	11 980	6 245	4 580	23 120	159	117 818
65 et plus	405	-	-	-	-	1 433	396	-	313	1 493	-	4 040
Total	36 722	608	29 181	1 079	8 458	142 981	51 159	20 177	20 617	94 167	555	405 704
- Parfois												
15 à 24	1 603	160	5 079	-	1 385	8 133	4 672	3 411	1 238	11 704	-	37 385
25 à 44	7 826	660	40 807	1 901	14 326	36 337	8 863	31 704	29 039	127 397	517	299 377
45 à 64	8 368	138	16 759	1 214	5 693	16 123	1 897	13 324	8 163	42 593	259	114 531
65 et plus	170	-	172	-	103	431	103	134	162	207	-	1 482
Total	17 967	958	62 817	3 115	21 507	61 024	15 535	48 573	38 602	181 901	776	452 775
- Jamais												
15 à 24	1 854	270	50 423	664	18 808	15 924	2 149	10 398	14 508	24 578	218	139 794
25 à 44	8 631	3 028	290 112	6 898	80 053	89 433	8 454	69 690	113 046	286 306	4 843	960 494
45 à 64	2 967	1 301	102 880	6 584	34 331	34 126	2 440	35 271	36 617	143 313	2 126	401 956
65 et plus	168	-	246	-	375	544	193	-	333	796	-	2 655
Total	13 620	4 599	443 661	14 146	133 567	140 027	13 236	115 359	164 504	454 993	7 187	1 504 899
Le dimanche												
- Habituellement												
15 à 24	1 351	-	1 293	-	180	2 937	6 669	868	566	4 487	-	18 351
25 à 44	11 277	472	11 220	-	981	19 882	28 312	9 542	4 610	38 625	-	124 921
45 à 64	14 262	-	4 425	803	641	10 855	11 191	4 554	2 298	15 162	159	64 350
65 et plus	405	-	-	-	-	164	396	-	-	1 213	-	2 178
Total	27 295	472	16 938	803	1 802	33 838	46 568	14 964	7 474	59 487	159	209 800
- Parfois												
15 à 24	1 579	160	2 201	-	619	4 404	4 165	1 055	696	9 797	-	24 676
25 à 44	8 752	370	24 076	1 501	6 313	24 810	9 504	22 444	14 376	107 401	217	219 764
45 à 64	8 251	474	10 853	1 217	2 035	11 158	2 112	9 223	4 494	34 065	-	83 882
65 et plus	170	-	172	-	-	435	103	134	162	207	-	1 383
Total	18 752	1 004	37 302	2 718	8 967	40 807	15 884	32 856	19 728	151 470	217	329 705
- Jamais												
15 à 24	3 100	270	54 729	664	19 666	32 899	3 215	13 540	15 518	30 063	218	173 882
25 à 44	12 757	3 319	313 326	7 434	92 601	164 632	11 059	81 683	137 782	329 168	5 540	1 159 301
45 à 64	6 233	1 100	113 123	6 721	40 014	70 049	3 013	41 065	42 572	159 804	2 385	486 079
65 et plus	168	-	246	-	478	1 809	193	-	646	1 076	-	4 616
Total	22 258	4 689	481 424	14 819	152 759	269 389	17 480	136 288	196 518	520 111	8 143	1 823 878
A domicile												
- Habituellement												
15 à 24	2 126	-	452	-	455	1 929	1 222	-	627	2 777	-	9 588
25 à 44	16 588	118	6 568	322	4 063	24 378	13 786	1 474	12 313	39 737	-	119 347
45 à 64	17 696	-	5 455	259	3 216	22 654	5 530	1 491	5 864	26 739	184	89 088
65 et plus	405	-	-	-	103	750	499	-	313	1 361	-	3 431
Total	36 815	118	12 475	581	7 837	49 711	21 037	2 965	19 117	70 614	184	221 454
- Parfois												
15 à 24	-	-	-	-	435	652	351	-	497	2 605	-	4 540
25 à 44	1 823	-	8 451	515	6 744	12 783	1 527	3 055	12 822	29 204	-	76 924
45 à 64	3 176	-	4 817	139	3 512	10 447	860	696	4 336	22 675	276	50 934
65 et plus	-	-	-	-	-	411	-	-	162	306	-	879
Total	4 999	-	13 268	654	10 691	24 293	2 738	3 751	17 817	54 790	276	133 277
- Jamais												
15 à 24	3 905	430	57 768	664	19 575	37 653	12 475	15 463	15 658	38 966	218	202 775
25 à 44	14 373	4 044	333 605	8 099	89 093	172 166	33 558	109 136	131 637	406 251	5 758	1 307 720
45 à 64	7 877	1 575	118 125	8 345	35 962	58 963	9 928	52 655	39 167	159 614	2 083	494 294
65 et plus	338	-	418	-	375	1 246	193	134	333	829	-	3 866
Total	26 493	6 049	509 916	17 108	145 005	270 028	56 154	177 388	186 795	605 660	8 059	2 008 655

**Tableau 2.B.7.- POPULATION AYANT UN EMPLOI: LIEU DE TRAVAIL SELON LA
BRANCHE D'ACTIVITE, SEXE ET LIEU DE RESIDENCE**

REGION FLAMANDE

Année 1997

LIEU DE TRAVAIL ET SEXE	Branche d'activité économique											Total
	N.A.C.E. A/B	N.A.C.E. C	N.A.C.E. D	N.A.C.E. E	N.A.C.E. F	N.A.C.E. G	N.A.C.E. H	N.A.C.E. I	N.A.C.E. J/K	N.A.C.E. L/M/N/O	N.A.C.E. P/Q	
Anvers												
Hommes	7 191	2 801	115 466	3 691	38 382	50 791	11 644	50 598	33 391	75 283	217	389 455
Femmes	3 835	662	33 659	546	2 099	46 585	9 492	10 802	27 981	115 167	373	251 201
Total	11 026	3 463	149 125	4 237	40 481	97 376	21 136	61 400	61 372	190 450	590	640 656
Brabant flamand												
Hommes	6 798	136	40 937	3 005	15 380	28 712	2 598	25 655	18 007	33 657	135	175 020
Femmes	3 263	-	14 022	395	1 182	24 349	4 557	10 395	12 449	58 010	359	127 981
Total	10 061	136	54 959	3 400	15 562	53 061	7 155	36 050	30 456	91 667	494	303 001
Brabant wallon												
Hommes	-	-	1 616	-	186	518	-	301	468	1 081	-	4 170
Femmes	-	-	855	-	-	786	-	-	-	553	-	2 194
Total	-	-	2 471	-	186	1 304	-	301	468	1 634	-	6 364
Hainaut												
Hommes	-	123	1 689	-	1 008	1 025	355	-	258	268	-	4 726
Femmes	-	-	430	-	159	549	-	149	168	1 031	-	2 486
Total	-	123	2 119	-	1 167	1 574	355	149	426	1 299	-	7 212
Liège												
Hommes	-	113	1 114	-	531	395	-	-	219	816	108	3 296
Femmes	-	-	233	-	-	114	132	-	281	707	-	1 467
Total	-	113	1 347	-	531	509	132	-	500	1 523	108	4 763
Limbourg												
Hommes	6 383	637	55 711	982	26 115	18 679	3 611	10 069	7 907	34 258	-	164 352
Femmes	1 906	122	17 202	-	805	17 494	4 387	1 747	7 613	48 520	693	100 489
Total	8 289	759	72 913	982	26 920	36 173	7 998	11 816	15 520	82 778	693	264 841
Luxembourg												
Hommes	-	-	151	-	-	-	-	-	-	-	-	151
Femmes	-	-	-	-	-	-	-	-	-	209	-	209
Total	-	-	151	-	-	-	-	-	-	209	-	360
Namur												
Hommes	-	-	135	-	151	-	-	-	137	-	326	749
Femmes	-	-	-	-	-	-	-	-	-	-	-	-
Total	-	-	135	-	151	-	-	-	137	-	326	749
Flandre orientale												
Hommes	9 647	320	75 704	4 819	35 816	39 231	6 192	20 878	16 409	55 361	138	264 515
Femmes	5 749	-	32 519	258	2 490	32 435	9 163	4 730	16 316	90 284	1 414	195 358
Total	15 396	320	108 223	5 077	38 306	71 666	15 355	25 608	32 725	145 645	1 552	459 873
Flandre occidentale												
Hommes	14 162	325	76 372	2 301	30 262	32 399	11 653	18 245	15 711	47 453	-	248 883
Femmes	8 601	-	30 582	547	493	27 576	11 612	3 167	12 954	73 750	1 038	170 320
Total	22 763	325	106 954	2 848	30 755	59 975	23 265	21 412	28 665	121 203	1 038	419 203
Région de Bruxelles-Capitale												
Hommes	292	328	17 228	1 547	6 886	11 355	2 038	18 200	30 981	42 842	1 469	133 166
Femmes	-	256	7 530	248	1 428	6 789	1 692	6 408	20 076	44 791	1 917	91 135
Total	292	584	24 758	1 795	8 314	18 144	3 730	24 608	51 057	87 633	3 386	224 301
Région flamande												
Hommes	44 180	4 219	364 185	14 797	145 954	169 813	35 697	125 441	91 423	246 009	490	1 242 208
Femmes	23 354	784	127 986	1 746	6 070	148 441	39 211	30 840	77 315	385 730	3 877	845 354
Total	67 534	5 003	492 171	16 543	152 024	318 254	74 908	156 281	168 738	631 739	4 367	2 087 562
Région wallonne												
Hommes	-	236	4 704	-	1 876	1 938	355	438	945	2 490	108	13 090
Femmes	-	-	1 518	-	159	1 449	132	149	449	2 500	-	6 356
Total	-	236	6 222	-	2 035	3 387	487	587	1 394	4 990	108	19 446
Le Royaume												
Hommes	44 472	4 783	386 117	16 344	154 716	183 106	38 090	144 079	123 349	291 341	2 067	1 388 464
Femmes	23 354	1 040	137 034	1 994	7 657	156 679	41 035	37 397	97 840	433 021	5 794	942 845
Total	67 826	5 823	523 151	18 338	162 373	339 785	79 125	181 476	221 189	724 362	7 861	2 331 309
Etranger												
Hommes	353	151	9 249	-	988	2 447	494	2 101	1 999	3 399	470	21 651
Femmes	126	193	3 253	-	170	1 799	314	532	538	3 301	184	10 410
Total	479	344	12 502	-	1 158	4 246	808	2 633	2 537	6 700	654	32 061
Total												
Hommes	44 825	4 934	395 366	16 344	155 704	185 553	38 584	146 180	125 348	294 740	2 537	1 410 115
Femmes	23 480	1 233	140 287	1 994	7 827	158 478	41 349	37 929	98 378	436 322	5 978	953 255
Total	68 305	6 167	535 653	18 338	163 531	344 031	79 933	184 109	223 726	731 062	8 515	2 363 370

**Tableau 2.F.3.- POPULATION AYANT UN EMPLOI: EVOLUTION DU STATUT PROFESSIONNEL
DEPUIS L'ANNEE PRECEDENTE, PAR SEXE ET LIEU DE RESIDENCE**

REGION FLAMANDE

Année 1997

STATUT PROFESSIONNEL 1 AN AVANT L'ENQUETE ET SEXE	Statut professionnel au cours de l'année de l'enquête						Total	Sans emploi
	Employeur	Indépendant	Ouvrier	Employé	Fonctionnaire	Aidant		
Employeur								
Hommes	31 984	166	-	-	-	-	32 150	510
Femmes	4 983	-	-	-	-	-	4 983	134
Total	36 967	166	-	-	-	-	37 133	644
Indépendant								
Hommes	282	213 173	1 436	962	-	-	215 853	2 537
Femmes	179	85 045	312	674	-	153	86 363	2 549
Total	461	298 218	1 748	1 636	-	153	302 216	5 086
Ouvrier								
Hommes	-	1 929	523 421	2 094	1 882	-	529 326	23 467
Femmes	-	620	184 812	1 259	181	373	187 245	18 885
Total	-	2 549	708 233	3 353	2 063	373	716 571	42 352
Employé								
Hommes	140	1 328	1 112	344 237	1 408	-	348 225	9 641
Femmes	-	1 293	1 540	361 510	1 135	-	365 478	12 300
Total	140	2 621	2 652	705 747	2 543	-	713 703	21 941
Fonctionnaire								
Hommes	-	141	113	677	244 214	-	245 145	6 120
Femmes	-	-	198	499	213 097	-	213 794	5 219
Total	-	141	311	1 176	457 311	-	458 939	11 339
Aidant								
Hommes	-	152	179	-	-	7 565	7 896	318
Femmes	-	207	215	-	144	51 496	52 062	755
Total	-	359	394	-	144	59 061	59 958	1 073
Total								
Hommes	32 406	216 889	526 261	347 970	247 504	7 565	1 378 595	42 593
Femmes	5 162	87 165	187 077	363 942	214 557	52 022	909 925	39 842
Total	37 568	304 054	713 338	711 912	462 061	59 587	2 288 520	82 435
Sans emploi								
Hommes	172	2 138	18 498	6 632	3 775	312	31 527	117
Femmes	-	2 374	12 592	19 650	8 192	506	43 314	498
Total	172	4 512	31 090	26 282	11 967	818	74 841	615
Total général								
Hommes	32 578	219 027	544 759	354 602	251 279	7 877	1 410 122	42 710
Femmes	5 162	89 539	199 669	383 592	222 749	52 528	953 239	40 340
Total	37 740	308 566	744 428	738 194	474 028	60 405	2 363 361	83 050

**Tableau 3.C.1.- POPULATION ACTIVE: TAUX DE CHOMAGE (B.I.T.)
PAR SEXE, AGE ET LIEU DE RESIDENCE**

REGION FLAMANDE

Année 1997

TAUX DE CHOMAGE ET SEXE	Groupes d'âges											Total général
	15 - 19 ans	20 - 24 ans	25 - 29 ans	30 - 34 ans	35 - 39 ans	40 - 44 ans	45 - 49 ans	50 - 54 ans	55 - 59 ans	60 - 64 ans	65 et plus	
Chômeurs (B.I.T.)												
Hommes	2 254	9 685	8 150	6 661	6 338	5 855	6 980	4 111	2 286	750	-	53 070
Femmes	3 422	12 499	12 453	14 118	13 585	7 666	9 199	3 778	1 056	144	253	78 173
Total	5 676	22 184	20 603	20 779	19 923	13 521	16 179	7 889	3 342	894	253	131 243
Population active												
Hommes	15 744	116 173	204 574	235 827	229 848	212 118	186 706	150 600	80 579	25 181	5 823	1 463 173
Femmes	11 103	101 738	178 642	193 029	178 214	146 542	113 653	69 024	30 817	6 041	2 606	1 031 409
Total	26 847	217 911	383 216	428 856	408 062	358 660	300 359	219 624	111 396	31 222	8 429	2 494 582
Taux de chômage												
Hommes	14,3	8,3	4,0	2,8	2,8	2,8	3,7	2,7	2,8	3,0	-	3,6
Femmes	30,8	12,3	7,0	7,3	7,6	5,2	8,1	5,5	3,4	2,4	9,7	7,6
Total	21,1	10,2	5,4	4,8	4,9	3,8	5,4	3,6	3,0	2,9	3,0	5,3

Tableau 2.C.7.- POPULATION SANS EMPLOI A LA RECHERCHE D'UN EMPLOI: LES 3 PRINCIPALES METHODES UTILISEES EN VUE DE TROUVER UN EMPLOI SELON LA DUREE DE LA RECHERCHE PAR SEXE
REGION FLAMANDE **ET LIEU DE RESIDENCE** **Année 1997**

PRINCIPALES METHODES ET SEXE	Durée de la recherche								
	N'a pas encore commencé	Moins de 1 mois	1 - 2 mois	3 - 5 mois	6 - 11 mois	12 - 17 mois	18 - 23 mois	24 - 47 mois	48 mois et plus
Bureau officiel de placement									
Hommes	487	338	1 259	1 574	3 676	946	1 712	2 484	4 235
Femmes	2 830	2 212	837	1 209	3 356	2 517	2 240	4 083	5 265
Total	3 317	2 550	2 096	2 783	7 032	3 463	3 952	6 567	9 500
Bureau privé de placement									
Hommes	-	173	194	110	439	131	348	320	392
Femmes	495	315	111	272	1 049	262	702	671	358
Total	495	488	305	382	1 488	393	1 050	991	750
Concours de recrutement									
Secteur public									
Hommes	-	-	-	-	146	-	-	138	-
Femmes	-	-	-	-	240	-	-	-	-
Total	-	-	-	-	386	-	-	138	-
A mis une annonce									
Hommes	-	-	-	-	-	-	-	-	130
Femmes	-	-	-	153	-	289	-	146	-
Total	-	-	-	153	-	289	-	146	130
A répondu a des annonces									
Hommes	249	-	136	623	708	618	313	1 313	1 462
Femmes	-	581	1 075	592	1 057	1 326	1 035	1 614	2 333
Total	249	581	1 211	1 215	1 765	1 944	1 348	2 927	3 795
Contact avec employeurs									
Hommes	343	996	882	2 087	3 804	1 535	1 569	2 613	3 181
Femmes	-	651	1 053	3 210	4 257	2 421	2 961	3 710	5 497
Total	343	1 647	1 935	5 297	8 061	3 956	4 530	6 323	8 678
A la recherche de terrains, bâtiments ou matériels									
Hommes	-	-	-	338	-	-	-	-	-
Femmes	-	-	-	-	-	-	-	149	-
Total	-	-	-	338	-	-	-	149	-
A la recherche d'autorisations, licences, moyens financiers									
Hommes	-	-	187	-	-	-	-	-	-
Femmes	-	125	-	-	-	-	-	-	-
Total	-	125	187	-	-	-	-	-	-
Attend la réponse à une candidature									
Hommes	-	-	-	-	-	262	-	164	322
Femmes	-	328	146	153	421	-	111	171	212
Total	-	328	146	153	421	262	111	335	534
Attend l'appel d'un service de placement officiel									
Hommes	151	196	512	412	271	504	136	356	377
Femmes	-	518	-	-	431	-	235	255	1 960
Total	151	714	512	412	702	504	371	611	2 337
Relations personnelles									
Hommes	140	501	103	275	169	194	-	576	170
Femmes	-	297	110	451	640	413	378	657	398
Total	140	798	213	726	809	607	378	1 233	568
Offres d'emploi									
Hommes	-	982	495	1 619	2 753	1 255	1 028	2 603	1 904
Femmes	712	2 132	991	1 765	3 131	1 477	1 852	3 477	4 748
Total	712	3 114	1 486	3 384	5 884	2 732	2 880	6 080	6 652
Autres méthodes									
Hommes	279	-	357	982	1 293	468	115	756	259
Femmes	255	251	111	847	2 145	1 037	847	677	1 061
Total	534	251	468	1 829	3 438	1 505	962	1 433	1 320
Aucune méthode									
Hommes	693	155	171	-	503	388	-	122	980
Femmes	2 184	371	126	-	601	218	447	1 260	4 741
Total	2 877	526	297	-	1 104	606	447	1 382	5 721
Total									
Hommes	2 342	3 341	4 296	8 020	13 762	6 301	5 221	11 445	13 412
Femmes	6 476	7 781	4 560	8 652	17 328	9 960	10 808	16 870	26 573
Total	8 818	11 122	8 856	16 672	31 090	16 261	16 029	28 315	39 985

**Tableau 3.A.1.- POPULATION DE 15 ANS ET PLUS: TAUX D'ACTIVITE
PAR SEXE, AGE ET LIEU DE RESIDENCE**

REGION WALLONNE

Année 1997

TAUX D'ACTIVITE ET SEXE	Groupes d'âges											Total général
	15 - 19 ans	20 - 24 ans	25 - 29 ans	30 - 34 ans	35 - 39 ans	40 - 44 ans	45 - 49 ans	50 - 54 ans	55 - 59 ans	60 - 64 ans	65 et plus	
Population active												
Hommes	7 691	66 021	107 212	116 855	121 497	111 889	108 152	71 803	34 647	15 788	5 746	767 301
Femmes	3 459	50 672	90 381	93 101	92 542	85 904	71 246	44 277	19 719	4 776	2 910	558 987
Total	11 150	116 693	197 593	209 956	214 039	197 793	179 398	116 080	54 366	20 564	8 656	1 326 288
Population totale												
Hommes	104 587	111 687	116 891	126 011	128 480	123 117	120 747	90 809	77 606	78 420	214 223	1 292 578
Femmes	100 656	107 084	113 221	123 807	127 044	121 923	118 882	92 117	82 492	87 825	334 045	1 409 096
Total	205 243	218 771	230 112	249 818	255 524	245 040	239 629	182 926	160 098	166 245	548 268	2 701 674
Taux d'activité												
Hommes	7,4	59,1	91,7	92,7	94,6	90,9	89,6	79,1	44,6	20,1	2,7	59,4
Femmes	3,4	47,3	79,8	75,2	72,8	70,5	59,9	48,1	23,9	5,4	0,9	39,7
Total	5,4	53,3	85,9	84,0	83,8	80,7	74,9	63,5	34,0	12,4	1,6	49,1

**Tableau 3.A.2/3.- POPULATION DE 15 ANS ET PLUS: TAUX D'ACTIVITE DES HOMMES OU DES FEMMES
PAR AGE, ETAT CIVIL ET LIEU DE RESIDENCE**

REGION WALLONNE

Année 1997

HOMMES OU FEMMES ET ETAT CIVIL	Groupes d'âges						Total général
	15 - 24 ans	25 - 34 ans	35 - 44 ans	45 - 54 ans	55 - 64 ans	65 ans et plus	
Hommes							
Population active							
Célibataires	67 639	97 989	30 924	13 020	3 297	1 125	213 994
Mariés	6 071	121 103	181 764	146 311	42 591	3 689	501 529
Veufs	-	1 005	2 337	2 805	1 262	564	7 973
Divorcés-séparés	-	3 972	18 367	17 818	3 286	371	43 814
Total	73 710	224 069	233 392	179 954	50 436	5 749	767 310
Population totale							
Célibataires	209 384	110 394	36 895	17 049	9 787	11 201	394 710
Mariés	6 890	126 817	191 488	166 882	127 973	163 242	783 292
Veufs	-	1 005	2 748	3 587	6 681	32 179	46 200
Divorcés-séparés	-	4 679	20 473	24 041	11 583	7 601	68 377
Total	216 274	242 895	251 604	211 559	156 024	214 223	1 292 579
Taux d'activité							
Célibataires	32,3	88,8	83,8	76,4	33,7	10,0	54,2
Mariés	88,1	95,5	94,9	87,7	33,3	2,3	64,0
Veufs	-	100,0	85,0	78,2	18,9	1,8	17,3
Divorcés-séparés	-	84,9	89,7	74,1	28,4	4,9	64,1
Total	34,1	92,2	92,8	85,1	32,3	2,7	59,4
Femmes							
Population active							
Célibataires	41 267	62 159	20 861	6 802	1 944	183	133 216
Mariés	12 193	112 964	134 997	87 032	16 352	1 929	365 467
Veufs	-	1 017	2 368	5 472	2 730	797	12 384
Divorcés-séparés	675	7 345	20 218	16 219	3 470	-	47 927
Total	54 135	183 485	178 444	115 525	24 496	2 909	558 994
Population totale							
Célibataires	189 010	76 426	26 151	10 059	6 680	15 053	323 379
Mariés	17 966	148 818	191 556	163 317	121 683	135 144	778 484
Veufs	-	1 774	5 539	13 614	26 050	172 777	219 754
Divorcés-séparés	765	10 013	25 722	24 006	15 906	11 076	87 488
Total	207 741	237 031	248 968	210 996	170 319	334 050	1 409 105
Taux d'activité							
Célibataires	21,8	81,3	79,8	67,6	29,1	1,2	41,2
Mariés	67,9	75,9	70,5	53,3	13,4	1,4	46,9
Veufs	-	57,3	42,8	40,2	10,5	0,5	5,6
Divorcés-séparés	88,2	73,4	78,6	67,6	21,8	-	54,8
Total	26,1	77,4	71,7	54,8	14,4	0,9	39,7

Tableau 2.B.1.- POPULATION AYANT UN EMPLOI: STATUT PROFESSIONNEL PAR ACTIVITE ECONOMIQUE, SEXE ET LIEU DE RESIDENCE

REGION WALLONNE

Année 1997

STATUT PROFESSIONNEL ET SEXE	Branche d'activité économique											Total
	N.A.C.E. A/B	N.A.C.E. C	N.A.C.E. D	N.A.C.E. E	N.A.C.E. F	N.A.C.E. G	N.A.C.E. H	N.A.C.E. I	N.A.C.E. J/K	N.A.C.E. L/M/N/O	N.A.C.E. P/Q	
Employeur												
Hommes	542	-	2 190	-	3 406	3 186	830	509	1 261	905	-	12 829
Femmes	-	-	102	-	-	512	179	-	211	404	-	1 408
Total	542	-	2 292	-	3 406	3 698	1 009	509	1 472	1 309	-	14 237
Indépendant												
Hommes	18 326	-	9 302	86	14 881	27 305	6 525	2 719	16 170	16 853	189	112 356
Femmes	3 011	-	1 675	-	167	11 367	4 625	140	6 175	17 533	160	44 853
Total	21 337	-	10 977	86	15 048	38 672	11 150	2 859	22 345	34 386	349	157 209
Ouvrier												
Hommes	4 147	3 556	98 659	2 404	45 176	26 080	6 146	18 253	4 713	15 204	622	224 960
Femmes	426	-	13 634	105	106	7 504	6 118	1 196	5 653	33 270	3 245	71 257
Total	4 573	3 556	112 293	2 509	45 282	33 584	12 264	19 449	10 366	48 474	3 867	296 217
Employé												
Hommes	158	1 051	41 678	6 241	6 909	28 261	2 149	13 868	44 360	29 610	792	175 077
Femmes	-	-	19 177	1 401	3 588	43 870	2 009	5 074	29 847	86 616	656	192 238
Total	158	1 051	60 855	7 642	10 497	72 131	4 158	18 942	74 207	116 226	1 448	367 315
Fonctionnaire												
Hommes	-	-	525	1 835	188	-	225	33 558	2 151	114 590	1 856	154 928
Femmes	-	-	118	315	40	-	174	6 058	1 134	123 324	1 152	132 315
Total	-	-	643	2 150	228	-	399	39 616	3 285	237 914	3 008	287 243
Aidant												
Hommes	825	-	32	40	150	769	696	91	100	207	-	2 910
Femmes	5 532	-	1 383	-	1 061	7 074	3 510	102	1 301	2 543	-	22 506
Total	6 357	-	1 415	40	1 211	7 843	4 206	193	1 401	2 750	-	25 416
Total												
Hommes	23 998	4 607	152 386	10 606	70 710	85 601	16 571	68 998	68 755	177 369	3 459	683 060
Femmes	8 969	-	36 089	1 821	4 962	70 327	16 615	12 570	44 321	263 690	5 213	464 577
Total	32 967	4 607	188 475	12 427	75 672	155 928	33 186	81 568	113 076	441 059	8 672	1 147 637

**Tableau 2.B.3.- POPULATION AYANT UN EMPLOI: STATUT PROFESSIONNEL PAR HORAIRE
HEBDOMADAIRE HABITUEL, SEXE ET LIEU DE RESIDENCE**

REGION WALLONNE

Année 1997

STATUT PROFESSIONNEL ET SEXE	Horaire habituel								Total	Très variable
	1 - 10 heures	11 - 20 heures	21 - 30 heures	31 - 36 heures	37 - 38 heures	39 - 40 heures	41 - 42 heures	43 et plus		
Employeur										
Hommes	-	-	134	-	275	943	103	9 346	10 801	2 023
Femmes	-	262	-	107	-	138	-	901	1 408	-
Total	-	262	134	107	275	1 081	103	10 247	12 209	2 023
Indépendant										
Hommes	642	1 874	1 822	1 555	1 240	11 213	232	67 066	85 644	26 706
Femmes	1 532	3 141	2 718	1 648	810	5 517	391	18 881	34 638	10 213
Total	2 174	5 015	4 540	3 203	2 050	16 730	623	85 947	120 282	36 919
Ouvrier										
Hommes	1 092	5 750	4 058	16 298	112 444	76 916	361	5 503	222 422	2 541
Femmes	5 883	23 625	7 740	4 244	19 300	9 072	58	933	70 855	399
Total	6 975	29 375	11 798	20 542	131 744	85 988	419	6 436	293 277	2 940
Employé										
Hommes	90	3 849	2 442	20 442	82 647	41 535	614	18 445	170 064	5 008
Femmes	3 290	40 585	28 628	19 742	69 402	23 780	771	4 492	190 690	1 544
Total	3 380	44 434	31 070	40 184	152 049	65 315	1 385	22 937	360 754	6 552
Fonctionnaire										
Hommes	1 210	5 544	14 078	11 729	95 256	16 586	475	7 578	152 456	2 478
Femmes	2 286	25 040	31 382	15 512	42 810	9 971	207	3 866	131 074	1 247
Total	3 496	30 584	45 460	27 241	138 066	26 557	682	11 444	283 530	3 725
Aidant										
Hommes	-	-	137	115	195	271	-	840	1 558	1 353
Femmes	1 099	2 185	2 008	838	613	4 190	47	6 383	17 363	5 145
Total	1 099	2 185	2 145	953	808	4 461	47	7 223	18 921	6 498
Total										
Hommes	3 034	17 017	22 671	50 139	292 057	147 464	1 785	108 778	642 945	40 109
Femmes	14 090	94 838	72 476	42 091	132 935	52 668	1 474	35 456	446 028	18 548
Total	17 124	111 855	95 147	92 230	424 992	200 132	3 259	144 234	1 088 973	58 657

Tableau 2.B.11.- POPULATION AYANT UN EMPLOI: PROFESSION SELON LA BRANCHE D'ACTIVITE ECONOMIQUE PAR SEXE ET LIEU DE RESIDENCE

REGION WALLONNE

Année 1997

PROFESSION ET SEXE	Branche d'activité économique											Total
	N.A.C.E. A/B	N.A.C.E. C	N.A.C.E. D	N.A.C.E. E	N.A.C.E. F	N.A.C.E. G	N.A.C.E. H	N.A.C.E. I	N.A.C.E. J/K	N.A.C.E. L/M/N/O	N.A.C.E. P/Q	
I.S.C.O. - 1												
Hommes	337	-	8 453	294	7 500	21 408	7 962	3 644	10 727	15 206	418	75 949
Femmes	-	-	1 917	78	229	11 679	6 820	456	2 717	5 696	879	30 471
Total	337	-	10 370	372	7 729	33 087	14 782	4 100	13 444	20 902	1 297	106 420
I.S.C.O. - 2												
Hommes	93	673	15 459	1 655	2 329	3 336	45	3 029	23 653	59 382	692	110 346
Femmes	44	-	3 056	186	310	3 564	-	608	8 587	120 652	155	137 162
Total	137	673	18 515	1 841	2 639	6 900	45	3 637	32 240	180 034	847	247 508
I.S.C.O. - 3												
Hommes	86	494	20 918	2 994	4 974	9 658	161	8 214	12 675	20 265	276	80 715
Femmes	-	-	5 260	120	419	5 628	-	1 967	5 797	24 495	304	43 990
Total	86	494	26 178	3 114	5 393	15 286	161	10 181	18 472	44 760	580	124 705
I.S.C.O. - 4												
Hommes	72	97	6 080	1 191	1 553	5 921	364	20 065	15 429	18 502	429	69 703
Femmes	-	-	9 894	1 331	3 829	17 537	822	7 319	20 052	47 513	390	108 687
Total	72	97	15 974	2 522	5 382	23 458	1 186	27 384	35 481	66 015	819	178 390
I.S.C.O. - 5												
Hommes	-	-	1 523	-	193	9 028	7 298	2 141	1 463	20 647	175	42 468
Femmes	46	-	1 502	-	-	27 403	7 822	1 338	973	37 118	599	76 801
Total	46	-	3 025	-	193	36 431	15 120	3 479	2 436	57 765	774	119 269
I.S.C.O. - 6												
Hommes	22 248	-	92	-	-	-	-	168	-	1 720	118	24 346
Femmes	8 646	-	-	-	-	-	-	-	-	-	-	8 646
Total	30 894	-	92	-	-	-	-	168	-	1 720	118	32 992
I.S.C.O. - 7/8/9												
Hommes	1 160	3 343	99 721	4 473	54 163	36 242	741	31 735	4 810	24 610	518	261 516
Femmes	230	-	14 463	105	173	4 516	1 142	885	6 198	27 422	2 735	57 869
Total	1 390	3 343	114 184	4 578	54 336	40 758	1 883	32 620	11 008	52 032	3 253	319 385
I.S.C.O. - 9A												
Hommes	-	-	139	-	-	-	-	-	-	16 058	831	17 028
Femmes	-	-	-	-	-	-	-	-	-	590	151	741
Total	-	-	139	-	-	-	-	-	-	16 648	982	17 769
Total												
Hommes	23 996	4 607	152 385	10 607	70 712	85 593	16 571	68 996	68 757	176 390	3 457	682 071
Femmes	8 966	-	36 092	1 820	4 960	70 327	16 606	12 573	44 324	263 486	5 213	464 367
Total	32 962	4 607	188 477	12 427	75 672	155 920	33 177	81 569	113 081	439 876	8 670	1 146 438
Atelier protégé												
Hommes	-	-	-	-	-	-	-	-	-	982	-	982
Femmes	-	-	-	-	-	-	-	-	-	203	-	203
Total	-	-	-	-	-	-	-	-	-	1 185	-	1 185
Total général												
Hommes	23 996	4 607	152 385	10 607	70 712	85 593	16 571	68 996	68 757	177 372	3 457	683 053
Femmes	8 966	-	36 092	1 820	4 960	70 327	16 606	12 573	44 324	263 689	5 213	464 570
Total	32 962	4 607	188 477	12 427	75 672	155 920	33 177	81 569	113 081	441 061	8 670	1 147 623

Tableau 2.B.14/15.- POPULATION AYANT UN EMPLOI: TRAVAIL A TEMPS COMPLET OU PARTIEL SELON LA BRANCHE D'ACTIVITE ECONOMIQUE, PAR SEXE OU AGE ET LIEU DE RESIDENCE

REGION WALLONNE

Année 1997

SEXE OU AGE ET TEMPS COMPLET OU PARTIEL	Branche d'activité économique											Total
	N.A.C.E. A/B	N.A.C.E. C	N.A.C.E. D	N.A.C.E. E	N.A.C.E. F	N.A.C.E. G	N.A.C.E. H	N.A.C.E. I	N.A.C.E. J/K	N.A.C.E. L/M/N/O	N.A.C.E. P/Q	
Sexe												
- Temps complet												
Hommes	23 219	4 498	149 676	10 610	68 970	81 545	13 577	66 876	66 727	168 831	3 107	657 636
Femmes	7 366	-	30 238	1 732	3 167	42 590	10 626	9 776	31 064	171 879	2 210	310 648
Total	30 585	4 498	179 914	12 342	72 137	124 135	24 203	76 652	97 791	340 710	5 317	968 284
- Temps partiel												
Hommes	775	109	2 707	-	1 735	4 049	2 993	2 119	2 029	8 536	352	25 404
Femmes	1 601	-	5 849	89	1 794	27 734	5 984	2 797	13 254	91 812	3 002	153 916
Total	2 376	109	8 556	89	3 529	31 783	8 977	4 916	15 283	100 348	3 354	179 320
- Total												
Hommes	23 994	4 607	152 383	10 610	70 705	85 594	16 570	68 995	68 756	177 367	3 459	683 040
Femmes	8 967	-	36 087	1 821	4 961	70 324	16 610	12 573	44 318	263 691	5 212	464 564
Total	32 961	4 607	188 470	12 431	75 666	155 918	33 180	81 568	113 074	441 058	8 671	1 147 604
Age												
- Temps complet												
15 à 24 ans	989	1 003	16 272	527	9 166	11 412	2 070	3 350	6 055	15 343	243	66 430
25 à 44 ans	15 012	2 665	110 521	6 602	44 586	78 015	15 745	46 944	61 498	214 205	3 147	598 940
45 à 64 ans	13 811	830	52 669	5 210	18 167	32 425	6 019	26 361	29 546	109 776	1 925	296 739
65 ans et plus	775	-	458	-	219	2 287	376	-	690	1 383	-	6 188
Total	30 587	4 498	179 920	12 339	72 138	124 139	24 210	76 655	97 789	340 707	5 315	968 297
- Temps partiel												
15 à 24 ans	114	-	1 250	-	935	3 291	2 824	713	769	6 165	-	16 061
25 à 44 ans	1 142	-	4 573	89	1 951	22 154	5 072	2 436	9 018	67 783	1 971	116 189
45 à 64 ans	879	109	2 542	-	490	6 153	937	1 632	5 196	25 435	1 242	44 615
65 ans et plus	242	-	191	-	152	189	145	134	306	970	141	2 470
Total	2 377	109	8 556	89	3 528	31 787	8 978	4 915	15 289	100 353	3 354	179 335
- Total												
15 à 24 ans	1 103	1 003	17 522	527	10 101	14 703	4 894	4 063	6 824	21 508	243	82 491
25 à 44 ans	16 154	2 665	115 094	6 691	46 537	100 169	20 817	49 380	70 516	281 988	5 118	715 129
45 à 64 ans	14 690	939	55 211	5 210	18 657	38 578	6 956	27 993	34 742	135 211	3 167	341 354
65 ans et plus	1 017	-	649	-	371	2 476	521	134	996	2 353	141	8 658
Total	32 964	4 607	188 476	12 428	75 666	155 926	33 188	81 570	113 078	441 060	8 669	1 147 632

**Tableau 3.B.1.- POPULATION AYANT UN EMPLOI: TAUX DE TRAVAIL A TEMPS PARTIEL
PAR SEXE, AGE ET LIEU DE RESIDENCE**

REGION WALLONNE

Année 1997

TAUX DE TRAVAIL A TEMPS PARTIEL ET SEXE	Groupes d'âges											Total général
	15 - 19 ans	20 - 24 ans	25 - 29 ans	30 - 34 ans	35 - 39 ans	40 - 44 ans	45 - 49 ans	50 - 54 ans	55 - 59 ans	60 - 64 ans	65 et plus	
Population active avec emploi a temps partiel												
Hommes	1 764	3 609	5 266	2 897	2 325	2 257	1 708	1 512	872	1 492	1 709	25 411
Femmes	602	10 081	20 802	28 879	29 514	24 249	17 956	12 355	6 964	1 754	758	153 914
Total	2 366	13 690	26 068	31 776	31 839	26 506	19 664	13 867	7 836	3 246	2 467	179 325
Population active totale avec emploi												
Hommes	4 518	47 823	92 329	104 853	110 459	103 807	99 866	66 299	32 177	15 161	5 746	683 038
Femmes	1 381	28 761	70 080	80 329	78 294	74 966	63 331	41 048	18 806	4 652	2 910	464 558
Total	5 899	76 584	162 409	185 182	188 753	178 773	163 197	107 347	50 983	19 813	8 656	1 147 596
Taux de travail a temps partiel												
Hommes	39,0	7,5	5,7	2,8	2,1	2,2	1,7	2,3	2,7	9,8	29,7	3,7
Femmes	43,6	35,1	29,7	36,0	37,7	32,3	28,4	30,1	37,0	37,7	26,0	33,1
Total	40,1	17,9	16,1	17,2	16,9	14,8	12,0	12,9	15,4	16,4	28,5	15,6

Tableau 1.B.13.- POPULATION AYANT UN EMPLOI: TRAVAIL POSTE, HORAIRE IRRÉGULIER DE TRAVAIL, TRAVAIL A DOMICILE PAR SEXE, AGE ET LIEU DE RESIDENCE

REGION WALLONNE

Année 1997

TRAVAIL POSTE, HORAIRE IRRÉGULIER DE TRAVAIL ET TRAVAIL A DOMICILE	Groupes d'âges et sexe											
	15 - 24		25 - 34		35 - 44		45 - 54		55 et plus		Total	
	H	F	H	F	H	F	H	F	H	F	H	F
Travail posté												
Habituellement	10 481	5 624	37 636	21 844	37 935	19 954	28 525	9 213	1 578	1 823	116 151	58 454
Parfois	2 327	1 183	10 323	7 648	13 607	7 272	6 370	4 027	1 254	544	33 884	20 672
Jamais	39 530	23 340	149 221	120 918	162 727	126 037	131 271	91 139	50 249	24 001	532 993	385 428
Le soir												
Habituellement	6 929	3 537	29 973	18 529	34 399	20 393	25 024	13 905	7 965	3 272	104 286	59 628
Parfois	11 404	6 113	49 347	30 207	61 389	30 116	49 521	18 910	17 383	5 524	189 042	90 869
Jamais	34 007	20 496	117 864	101 676	118 485	102 751	91 618	71 567	27 735	17 573	389 700	314 055
La nuit												
Habituellement	3 181	794	14 678	4 822	17 281	6 758	9 907	2 322	2 085	400	47 129	15 095
Parfois	6 149	1 269	26 802	9 862	35 013	9 671	27 055	6 478	9 862	1 736	104 881	29 009
Jamais	43 009	28 080	155 702	135 727	161 973	136 834	129 204	95 577	41 134	24 232	531 019	420 444
Le samedi												
Habituellement	11 484	8 429	37 594	31 044	42 622	35 263	27 998	21 058	15 138	7 778	134 830	103 566
Parfois	10 352	6 611	52 115	36 617	66 835	31 384	52 105	19 177	14 901	4 339	196 304	98 124
Jamais	30 504	15 106	107 476	82 751	104 808	86 617	86 064	64 148	23 049	14 251	351 894	262 868
Le dimanche												
Habituellement	5 283	3 191	22 647	14 516	22 467	17 195	15 921	10 202	9 539	4 988	75 856	50 091
Parfois	6 590	4 981	35 278	25 375	49 678	22 073	38 487	13 691	9 908	2 992	139 937	69 111
Jamais	40 465	21 970	139 258	110 518	142 123	113 997	111 754	80 487	33 636	18 389	467 235	345 352
A domicile												
Habituellement	1 463	2 060	16 153	14 090	24 477	21 649	21 518	16 784	15 977	6 887	79 587	61 467
Parfois	1 498	1 643	10 961	9 907	16 791	10 419	18 458	9 962	6 244	805	53 949	32 736
Jamais	49 378	26 443	170 067	126 411	172 998	121 192	126 188	77 634	30 863	18 675	549 493	370 352

Tableau 2.B.13.- POPULATION AYANT UN EMPLOI: TRAVAIL POSTE, HORAIRE IRRÉGULIER DE TRAVAIL, TRAVAIL A DOMICILE SELON LA BRANCHE D'ACTIVITE ECONOMIQUE PAR AGE ET LIEU DE RESIDENCE

REGION WALLONNE

Année 1997

TRAVAIL POSTE, HORAIRE IRRÉGULIER DE TRAVAIL, TRAVAIL A DOMICILE ET AGE	Branche d'activité économique											Total
	N.A.C.E. A/B	N.A.C.E. C	N.A.C.E. D	N.A.C.E. E	N.A.C.E. F	N.A.C.E. G	N.A.C.E. H	N.A.C.E. I	N.A.C.E. J/K	N.A.C.E. L/M/N/O	N.A.C.E. P/Q	
Travail posté												
- Habituellement												
15 à 24	125	447	4 972	156	1 704	1 452	1 245	446	714	4 757	92	16 110
25 à 44	384	424	36 101	1 209	6 325	9 099	3 497	9 681	4 837	45 319	492	117 368
45 à 64	-	414	14 555	929	1 619	2 468	298	5 673	2 453	12 476	250	41 135
65 et plus	-	-	-	-	-	-	-	-	-	-	-	-
Total	509	1 285	55 628	2 294	9 648	13 019	5 040	15 800	8 004	62 552	834	174 613
- Parfois												
15 à 24	37	91	397	-	369	404	194	750	253	1 018	-	3 513
25 à 44	-	287	5 823	514	1 608	4 359	608	3 525	3 343	18 347	437	38 851
45 à 64	179	-	1 449	882	769	882	143	1 167	670	5 966	91	12 198
65 et plus	-	-	-	-	-	-	-	-	-	-	-	-
Total	216	378	7 669	1 396	2 746	5 645	945	5 442	4 266	25 331	528	54 562
- Jamais												
15 à 24	941	465	12 154	371	8 030	12 844	3 456	2 869	5 858	15 735	151	62 874
25 à 44	15 769	1 953	73 173	4 968	38 607	86 713	16 711	36 174	62 332	218 324	4 185	558 909
45 à 64	14 510	525	39 201	3 399	16 267	35 226	6 516	21 150	31 619	116 777	2 826	288 016
65 et plus	1 017	-	649	-	371	2 476	521	134	996	2 352	141	8 657
Total	32 237	2 943	125 177	8 738	63 275	137 259	27 204	60 327	100 805	353 188	7 303	918 456
Le soir												
- Habituellement												
15 à 24	37	179	2 494	-	240	1 227	2 045	330	583	3 338	-	10 473
25 à 44	4 479	86	19 349	453	1 746	10 298	11 055	8 698	5 866	41 182	83	103 295
45 à 64	4 981	301	9 220	235	765	4 624	4 499	2 939	6 320	15 106	-	48 990
65 et plus	87	-	-	-	-	79	376	-	74	558	-	1 174
Total	9 584	566	31 063	688	2 751	16 228	17 975	11 967	12 843	60 184	83	163 932
- Parfois												
15 à 24	651	300	3 399	-	660	2 350	1 326	2 134	600	6 104	-	17 524
25 à 44	6 780	556	26 778	1 615	6 983	24 102	6 396	11 238	15 392	70 305	917	171 062
45 à 64	7 201	-	13 053	1 265	4 634	12 769	1 382	7 206	7 291	32 530	502	87 833
65 et plus	654	-	262	-	86	1 087	145	-	595	678	-	3 507
Total	15 286	856	43 492	2 880	12 363	40 308	9 249	20 578	23 878	109 617	1 419	279 926
- Jamais												
15 à 24	417	524	11 630	527	9 204	11 130	1 523	1 600	5 643	12 067	243	54 508
25 à 44	4 897	2 023	68 967	4 623	37 811	65 769	3 364	29 447	49 259	170 503	4 115	440 778
45 à 64	2 510	638	32 935	3 710	13 256	21 183	1 075	17 848	21 130	87 576	2 666	204 527
65 et plus	275	-	387	-	285	1 310	-	134	327	1 116	141	3 975
Total	8 099	3 185	113 919	8 860	60 556	99 392	5 962	49 029	76 359	271 262	7 165	703 788
La nuit												
- Habituellement												
15 à 24	-	-	1 552	-	-	316	503	136	179	1 292	-	3 978
25 à 44	442	186	12 797	149	273	1 333	2 824	6 017	859	18 576	83	43 539
45 à 64	327	124	6 044	235	37	580	827	2 428	651	3 390	-	14 643
65 et plus	-	-	-	-	-	-	-	-	-	74	-	74
Total	769	310	20 393	384	310	2 229	4 154	8 581	1 689	23 332	83	62 234
- Parfois												
15 à 24	350	32	1 986	-	303	200	679	1 016	173	2 684	-	7 423
25 à 44	7 780	257	13 115	1 668	1 795	6 100	4 672	7 047	3 692	34 554	670	81 350
45 à 64	9 120	177	7 243	891	798	2 428	2 271	4 974	1 758	14 080	178	43 918
65 et plus	245	-	66	-	-	152	162	-	301	292	-	1 218
Total	17 495	466	22 410	2 559	2 896	8 880	7 784	13 037	5 924	51 610	848	133 909
- Jamais												
15 à 24	754	971	13 986	527	9 799	14 184	3 710	2 912	6 474	17 531	243	71 091
25 à 44	7 932	2 222	89 184	4 875	44 473	92 732	13 319	36 319	65 964	228 858	4 363	590 241
45 à 64	5 244	638	41 923	4 085	17 821	35 568	3 857	20 589	32 332	117 743	2 989	282 789
65 et plus	772	-	583	-	371	2 324	359	134	695	1 986	141	7 365
Total	14 702	3 831	145 676	9 487	72 464	144 808	21 245	59 954	105 465	366 118	7 736	951 486

Tableau 2.B.13.- POPULATION AYANT UN EMPLOI: TRAVAIL POSTE, HORAIRE IRREGULIER DE TRAVAIL, TRAVAIL A DOMICILE SELON LA BRANCHE D'ACTIVITE ECONOMIQUE PAR AGE ET LIEU DE RESIDENCE (suite)

REGION WALLONNE

TRAVAIL POSTE, HORAIRE IRREGULIER DE TRAVAIL, TRAVAIL A DOMICILE ET AGE	Branche d'activité économique											Total
	N.A.C.E. A/B	N.A.C.E. C	N.A.C.E. D	N.A.C.E. E	N.A.C.E. F	N.A.C.E. G	N.A.C.E. H	N.A.C.E. I	N.A.C.E. J/K	N.A.C.E. L/M/N/O	N.A.C.E. P/Q	
Le samedi												
- Habituellement												
15 à 24	612	-	2 620	-	432	7 272	3 618	449	512	4 402	-	19 917
25 à 44	10 619	-	11 251	358	2 225	47 483	13 650	9 531	7 013	44 314	78	146 522
45 à 64	11 142	-	8 399	235	1 290	18 328	5 500	3 418	5 516	14 402	188	68 418
65 et plus	736	-	74	-	-	1 627	236	-	146	734	-	3 553
Total	23 109	-	22 344	593	3 947	74 710	23 004	13 398	13 187	63 852	266	238 410
- Parfois												
15 à 24	403	32	2 640	-	874	3 280	979	1 408	1 275	6 075	-	16 966
25 à 44	2 933	1 070	27 450	2 271	10 969	22 811	4 131	15 645	16 651	82 091	932	186 954
45 à 64	2 551	286	13 350	1 479	5 962	9 108	986	8 915	7 842	36 929	351	87 759
65 et plus	282	-	262	-	86	502	145	134	480	874	-	2 765
Total	6 169	1 388	43 702	3 750	17 891	35 701	6 241	26 102	26 248	125 969	1 283	294 444
- Jamais												
15 à 24	89	971	12 259	527	8 798	4 149	296	2 209	5 040	11 030	243	45 611
25 à 44	2 602	1 594	76 394	4 063	33 344	29 876	3 034	24 206	46 852	155 582	4 105	381 652
45 à 64	997	653	33 459	3 495	11 405	11 142	470	15 657	21 384	83 886	2 629	185 177
65 et plus	-	-	313	-	285	348	140	-	370	745	141	2 342
Total	3 688	3 218	122 425	8 085	53 832	45 515	3 940	42 072	73 646	251 243	7 118	614 782
Le dimanche												
- Habituellement												
15 à 24	219	-	1 102	-	-	1 087	2 799	183	179	2 910	-	8 479
25 à 44	8 214	-	8 804	193	339	9 786	11 027	6 303	1 928	30 233	-	76 827
45 à 64	10 293	-	4 995	235	242	4 100	5 599	1 953	1 784	8 628	97	37 926
65 et plus	547	-	-	-	-	1 049	236	-	72	831	-	2 735
Total	19 273	-	14 901	428	581	16 022	19 661	8 439	3 963	42 602	97	125 967
- Parfois												
15 à 24	605	32	1 670	-	346	1 518	1 094	710	514	5 089	-	11 578
25 à 44	2 680	515	18 729	2 271	4 135	13 353	3 876	10 407	8 490	67 470	482	132 408
45 à 64	2 812	177	9 545	1 479	1 794	6 310	766	5 590	5 410	29 020	178	63 081
65 et plus	384	-	196	-	-	286	145	134	250	600	-	1 995
Total	6 481	724	30 140	3 750	6 275	21 467	5 881	16 841	14 664	102 179	660	209 062
- Jamais												
15 à 24	281	971	14 748	527	9 757	12 099	1 000	3 171	6 133	13 508	243	62 438
25 à 44	5 258	2 150	87 564	4 228	42 064	77 034	5 915	32 676	60 096	184 283	4 634	505 902
45 à 64	1 588	762	40 666	3 495	16 620	28 169	590	20 450	27 546	97 566	2 893	240 345
65 et plus	87	-	453	-	371	1 142	140	-	674	922	141	3 930
Total	7 214	3 883	143 431	8 250	68 812	118 444	7 645	56 297	94 449	296 279	7 911	812 615
A domicile												
- Habituellement												
15 à 24	316	-	335	-	164	505	161	86	349	1 608	-	3 524
25 à 44	9 430	-	4 650	321	3 860	12 050	4 833	914	7 584	32 578	155	76 375
45 à 64	11 562	-	4 927	122	2 121	9 714	3 415	461	6 513	17 895	97	56 827
65 et plus	658	-	270	-	86	1 672	307	-	595	755	-	4 343
Total	21 966	-	10 182	443	6 231	23 941	8 716	1 461	15 041	52 836	252	141 069
- Parfois												
15 à 24	-	89	263	-	372	291	-	181	-	1 946	-	3 142
25 à 44	590	-	5 021	820	2 387	5 373	1 018	1 193	7 607	24 075	-	48 084
45 à 64	924	113	3 018	128	2 332	4 280	88	549	4 518	18 631	232	34 813
65 et plus	102	-	66	-	-	125	-	-	88	276	-	657
Total	1 616	202	8 368	948	5 091	10 069	1 106	1 923	12 213	44 928	232	86 696
- Jamais												
15 à 24	788	914	16 924	527	9 566	13 904	4 732	3 798	6 475	17 952	243	75 823
25 à 44	6 135	2 665	105 423	5 550	40 290	82 747	14 965	47 275	55 321	225 342	4 962	590 675
45 à 64	2 205	826	47 264	4 960	14 204	24 584	3 453	26 980	23 709	98 688	2 839	249 712
65 et plus	257	-	313	-	285	679	214	134	313	1 321	141	3 657
Total	9 385	4 405	169 924	11 037	64 345	121 914	23 364	78 187	85 818	343 303	8 185	919 867

**Tableau 2.B.7.- POPULATION AYANT UN EMPLOI: LIEU DE TRAVAIL SELON LA
BRANCHE D'ACTIVITE, SEXE ET LIEU DE RESIDENCE**

REGION WALLONNE

Année 1997

LIEU DE TRAVAIL ET SEXE	Branche d'activité économique											Total
	N.A.C.E. A/B	N.A.C.E. C	N.A.C.E. D	N.A.C.E. E	N.A.C.E. F	N.A.C.E. G	N.A.C.E. H	N.A.C.E. I	N.A.C.E. J/K	N.A.C.E. L/M/N/O	N.A.C.E. P/Q	
Anvers												
Hommes	-	-	832	-	180	1 141	115	397	365	-	-	3 030
Femmes	-	-	-	-	-	130	-	-	147	-	100	377
Total	-	-	832	-	180	1 271	115	397	512	-	100	3 407
Brabant flamand												
Hommes	153	-	4 293	-	360	1 647	429	3 515	1 219	2 121	-	13 737
Femmes	-	-	1 117	177	-	1 256	89	683	549	834	-	4 705
Total	153	-	5 410	177	360	2 903	518	4 198	1 768	2 955	-	18 442
Brabant wallon												
Hommes	1 968	209	9 810	543	5 018	6 256	2 067	4 287	4 987	12 417	175	47 737
Femmes	449	-	3 247	-	183	6 230	1 636	512	3 168	23 450	186	39 061
Total	2 417	209	13 057	543	5 201	12 486	3 703	4 799	8 155	35 867	361	86 798
Hainaut												
Hommes	7 425	1 713	46 746	2 482	20 675	25 196	4 679	21 696	12 207	51 504	1 211	195 534
Femmes	3 479	-	10 777	765	2 661	23 837	4 051	3 913	8 299	86 205	1 201	145 188
Total	10 904	1 713	57 523	3 247	23 336	49 033	8 730	25 609	20 506	137 709	2 412	340 722
Liège												
Hommes	6 631	899	50 445	4 102	21 155	25 376	5 419	14 864	17 368	44 797	376	191 432
Femmes	2 070	-	11 541	315	991	19 948	6 421	3 201	11 936	72 442	1 684	130 549
Total	8 701	899	61 986	4 417	22 146	45 324	11 840	18 065	29 304	117 239	2 060	321 981
Limbourg												
Hommes	154	-	400	-	147	91	-	656	-	617	-	2 065
Femmes	-	-	-	-	-	-	-	-	-	121	-	121
Total	154	-	400	-	147	91	-	656	-	738	-	2 186
Luxembourg												
Hommes	3 614	369	5 365	292	4 794	4 285	940	4 261	1 759	13 834	-	39 513
Femmes	1 242	-	1 749	-	300	4 790	1 642	621	1 167	17 162	120	28 793
Total	4 856	369	7 114	292	5 094	9 075	2 582	4 882	2 926	30 996	120	68 306
Namur												
Hommes	3 978	861	11 545	1 347	9 201	10 413	1 488	8 788	6 776	26 210	188	80 795
Femmes	1 690	-	1 485	143	442	7 964	1 768	1 183	4 763	37 112	327	56 877
Total	5 668	861	13 030	1 490	9 643	18 377	3 256	9 971	11 539	63 322	515	137 672
Flandre orientale												
Hommes	-	-	1 234	132	-	375	-	733	357	-	-	2 831
Femmes	-	-	580	105	-	293	-	-	222	105	-	1 305
Total	-	-	1 814	237	-	668	-	733	579	105	-	4 136
Flandre occidentale												
Hommes	-	-	2 428	-	631	51	-	-	-	-	-	3 110
Femmes	-	-	905	-	-	93	-	151	-	-	-	1 149
Total	-	-	3 333	-	631	144	-	151	-	-	-	4 259
Région de Bruxelles-Capitale												
Hommes	-	387	10 871	1 664	6 215	6 984	1 195	7 931	18 548	21 387	1 318	76 500
Femmes	-	-	2 816	176	166	3 816	820	2 124	11 410	20 956	1 048	43 332
Total	-	387	13 687	1 840	6 381	10 800	2 015	10 055	29 958	42 343	2 366	119 832
Région flamande												
Hommes	307	-	9 183	132	1 318	3 307	544	5 303	1 942	2 737	-	24 773
Femmes	-	-	2 602	282	-	1 772	89	834	918	1 060	100	7 657
Total	307	-	11 785	414	1 318	5 079	633	6 137	2 860	3 797	100	32 430
Région wallonne												
Hommes	23 615	4 051	123 912	8 766	60 842	71 523	14 591	53 897	43 098	148 762	1 950	555 007
Femmes	8 930	-	28 800	1 223	4 577	62 771	15 519	9 430	29 337	236 369	3 518	400 474
Total	32 545	4 051	152 712	9 989	65 419	134 294	30 110	63 327	72 435	385 131	5 468	955 481
Le Royaume												
Hommes	23 922	4 438	143 966	10 562	68 375	81 814	16 330	67 131	63 588	172 886	3 268	656 280
Femmes	8 930	-	34 218	1 681	4 743	68 359	16 428	12 388	41 665	258 385	4 666	451 463
Total	32 852	4 438	178 184	12 243	73 118	150 173	32 758	79 519	105 253	431 271	7 934	1 107 743
Etranger												
Hommes	72	168	8 420	45	2 333	3 783	236	1 867	5 171	4 484	188	26 767
Femmes	36	-	1 872	140	217	1 965	186	185	2 654	5 307	545	13 107
Total	108	168	10 292	185	2 550	5 748	422	2 052	7 825	9 791	733	39 874
Total												
Hommes	23 994	4 606	152 386	10 607	70 708	85 597	16 566	68 998	68 759	177 370	3 456	683 047
Femmes	8 966	-	36 090	1 821	4 960	70 324	16 614	12 573	44 319	263 692	5 211	464 570
Total	32 960	4 606	188 476	12 428	75 668	155 921	33 180	81 571	113 078	441 062	8 667	1 147 617

**Tableau 2.F.3.- POPULATION AYANT UN EMPLOI: EVOLUTION DU STATUT PROFESSIONNEL
DEPUIS L'ANNEE PRECEDENTE, PAR SEXE ET LIEU DE RESIDENCE**

REGION WALLONNE

Année 1997

STATUT PROFESSIONNEL 1 AN AVANT L'ENQUETE ET SEXE	Statut professionnel au cours de l'année de l'enquête						Total	Sans emploi
	Employeur	Indépendant	Ouvrier	Employé	Fonctionnaire	Aidant		
Employeur								
Hommes	12 824	-	-	-	-	-	12 824	129
Femmes	1 245	-	-	-	-	-	1 245	-
Total	14 069	-	-	-	-	-	14 069	129
Indépendant								
Hommes	-	107 598	638	722	-	-	108 958	3 379
Femmes	-	42 614	257	422	312	-	43 605	2 302
Total	-	150 212	895	1 144	312	-	152 563	5 681
Ouvrier								
Hommes	-	1 713	208 288	1 057	604	91	211 753	19 443
Femmes	-	89	62 816	234	321	-	63 460	9 627
Total	-	1 802	271 104	1 291	925	91	275 213	29 070
Employé								
Hommes	-	675	412	164 535	789	162	166 573	6 120
Femmes	161	314	101	179 194	521	149	180 440	12 256
Total	161	989	513	343 729	1 310	311	347 013	18 376
Fonctionnaire								
Hommes	-	-	-	267	150 283	-	150 550	5 812
Femmes	-	-	49	1 130	126 128	-	127 307	4 686
Total	-	-	49	1 397	276 411	-	277 857	10 498
Aidant								
Hommes	-	172	-	-	-	2 307	2 479	222
Femmes	-	101	94	-	-	22 108	22 303	1 278
Total	-	273	94	-	-	24 415	24 782	1 500
Total								
Hommes	12 824	110 158	209 338	166 581	151 676	2 560	653 137	35 105
Femmes	1 406	43 118	63 317	180 980	127 282	22 257	438 360	30 149
Total	14 230	153 276	272 655	347 561	278 958	24 817	1 091 497	65 254
Sans emploi								
Hommes	-	2 189	15 616	8 493	3 249	350	29 897	706
Femmes	-	1 729	7 935	11 253	5 035	248	26 200	193
Total	-	3 918	23 551	19 746	8 284	598	56 097	899
Total général								
Hommes	12 824	112 347	224 954	175 074	154 925	2 910	683 034	35 811
Femmes	1 406	44 847	71 252	192 233	132 317	22 505	464 560	30 342
Total	14 230	157 194	296 206	367 307	287 242	25 415	1 147 594	66 153

**Tableau 3.C.1.- POPULATION ACTIVE: TAUX DE CHOMAGE (B.I.T)
PAR SEXE, AGE ET LIEU DE RESIDENCE**

REGION WALLONNE

Année 1997

TAUX DE CHOMAGE ET SEXE	Groupes d'âges											Total général
	15 - 19 ans	20 - 24 ans	25 - 29 ans	30 - 34 ans	35 - 39 ans	40 - 44 ans	45 - 49 ans	50 - 54 ans	55 - 59 ans	60 - 64 ans	65 et plus	
Chômeurs (B.I.T.)												
Hommes	3 173	18 198	14 882	12 002	11 039	8 079	8 285	5 505	2 470	627	-	84 260
Femmes	2 078	21 913	20 302	12 775	14 245	10 940	7 914	3 230	915	124	-	94 436
Total	5 251	40 111	35 184	24 777	25 284	19 019	16 199	8 735	3 385	751	-	178 696
Population active												
Hommes	7 691	66 021	107 212	116 855	121 497	111 889	108 152	71 803	34 647	15 788	5 746	767 301
Femmes	3 459	50 672	90 381	93 101	92 542	85 904	71 246	44 277	19 719	4 776	2 910	558 987
Total	11 150	116 693	197 593	209 956	214 039	197 793	179 398	116 080	54 366	20 564	8 656	1 326 288
Taux de chômage												
Hommes	41,3	27,6	13,9	10,3	9,1	7,2	7,7	7,7	7,1	4,0	-	11,0
Femmes	60,1	43,2	22,5	13,7	15,4	12,7	11,1	7,3	4,6	2,6	-	16,9
Total	47,1	34,4	17,8	11,8	11,8	9,6	9,0	7,5	6,2	3,7	-	13,5

Tableau 2.C.7.- POPULATION SANS EMPLOI A LA RECHERCHE D'UN EMPLOI: LES 3 PRINCIPALES METHODES UTILISEES EN VUE DE TROUVER UN EMPLOI SELON LA DUREE DE LA RECHERCHE PAR SEXE

REGION WALLONNE

ET LIEU DE RESIDENCE

Année 1997

PRINCIPALES METHODES ET SEXE	Durée de la recherché								
	N'a pas encore commencé	Moins de 1 mois	1 - 2 mois	3 - 5 mois	6 - 11 mois	12 - 17 mois	18 - 23 mois	24 - 47 mois	48 mois et plus
Bureau officiel de placement									
Hommes	692	790	677	2 219	3 288	1 370	444	2 297	6 999
Femmes	1 017	686	673	762	3 885	1 991	1 494	4 144	7 796
Total	1 709	1 476	1 350	2 981	7 173	3 361	1 938	6 441	14 795
Bureau privé de placement									
Hommes	-	251	181	-	115	-	188	321	608
Femmes	-	-	-	-	-	-	138	92	282
Total	-	251	181	-	115	-	326	413	890
Concours de recrutement									
Secteur public									
Hommes	-	100	-	-	-	-	-	-	-
Femmes	-	-	-	-	62	-	-	-	-
Total	-	100	-	-	62	-	-	-	-
A mis une annonce									
Hommes	-	-	-	86	-	-	-	223	230
Femmes	-	-	-	-	-	-	79	48	-
Total	-	-	-	86	-	-	79	271	230
A répondu a des annonces									
Hommes	131	165	583	370	1 235	970	965	1 160	785
Femmes	134	93	785	931	1 474	738	193	1 163	2 486
Total	265	258	1 368	1 301	2 709	1 708	1 158	2 323	3 271
Contact avec employeurs									
Hommes	156	750	1 157	2 284	3 001	3 117	1 547	4 719	5 921
Femmes	-	732	799	1 099	4 736	4 024	2 509	3 482	5 258
Total	156	1 482	1 956	3 383	7 737	7 141	4 056	8 201	11 179
A la recherche de terrains, bâtiments ou matériels									
Hommes	-	-	-	-	-	-	-	143	-
Femmes	53	-	-	-	-	-	-	-	-
Total	53	-	-	-	-	-	-	143	-
A la recherche d'autorisations, licences, moyens financiers									
Hommes	-	-	-	-	103	265	37	-	96
Femmes	-	-	-	-	-	-	-	-	-
Total	-	-	-	-	103	265	37	-	96
Attend la réponse à une candidature									
Hommes	78	162	81	360	141	819	373	1 214	404
Femmes	337	318	101	267	866	696	307	423	1 794
Total	415	480	182	627	1 007	1 515	680	1 637	2 198
Attend l'appel d'un service de placement officiel									
Hommes	-	161	-	220	162	272	427	787	499
Femmes	-	-	274	132	532	410	188	286	1 375
Total	-	161	274	352	694	682	615	1 073	1 874
Relations personnelles									
Hommes	194	403	224	388	1 664	796	1 415	1 166	1 855
Femmes	135	608	432	905	2 039	1 023	826	2 237	2 719
Total	329	1 011	656	1 293	3 703	1 819	2 241	3 403	4 574
Offres d'emploi									
Hommes	260	858	638	2 021	3 294	1 974	1 089	4 537	4 701
Femmes	367	228	676	1 128	4 342	3 061	2 677	3 671	9 034
Total	627	1 086	1 314	3 149	7 636	5 035	3 766	8 208	13 735
Autres méthodes									
Hommes	196	-	257	390	736	714	222	354	1 084
Femmes	144	116	-	636	37	847	285	822	1 685
Total	340	116	257	1 026	773	1 561	507	1 176	2 769
Aucune méthode									
Hommes	183	-	318	301	503	827	331	806	1 931
Femmes	742	-	-	-	908	281	565	723	2 871
Total	925	-	318	301	1 411	1 108	896	1 529	4 802
Total									
Hommes	1 890	3 640	4 116	8 639	14 242	11 124	7 038	17 727	25 113
Femmes	2 929	2 781	3 740	5 860	18 881	13 071	9 261	17 091	35 300
Total	4 819	6 421	7 856	14 499	33 123	24 195	16 299	34 818	60 413

**Tableau R1.A.3.- POPULATION TOTALE: SITUATION AU REGARD DE L'EMPLOI PAR SEXE,
REGION DU LIEU DE RESIDENCE**

Année 1997

SITUATION AU REGARD DE L'EMPLOI	Région et sexe											
	Région de Bruxelles-Capitale			Région flamande			Région wallonne			Total général		
	Hommes	Femmes	Total	Hommes	Femmes	Total	Hommes	Femmes	Total	Hommes	Femmes	Total
Service militaire ou civil	-	-	-	-	-	-	-	-	-	-	-	-
A un emploi (et l'a exercé)	178 462	138 070	316 532	1 374 536	908 057	2 282 593	664 402	443 791	1 108 193	2 217 400	1 489 918	3 707 318
A un emploi (pas exercé)	5 399	6 197	11 596	35 569	45 196	80 765	18 643	20 772	39 415	59 611	72 165	131 776
A un emploi (attend un nouvel emploi)	189	296	485	416	780	1 196	1 062	193	1 255	1 667	1 269	2 936
Chômeur (selon réponse)	38 358	35 077	73 435	97 154	150 674	247 828	103 488	127 438	230 926	239 000	313 189	552 189
Etudiant, élève (15 ans et plus)	45 001	42 911	87 912	238 831	232 205	471 036	142 136	147 155	289 291	425 968	422 271	848 239
Non-actifs de 15 à 64 ans	40 318	91 829	132 147	253 007	605 472	858 479	154 384	338 758	493 142	447 709	1 036 059	1 483 768
Non-actifs de 65 ans et plus	58 469	103 293	161 762	386 473	545 334	931 807	208 478	331 015	539 493	653 420	979 642	1 633 062
Total	366 196	417 673	783 869	2 385 986	2 487 718	4 873 704	1 292 593	1 409 122	2 701 715	4 044 775	4 314 513	8 359 288
Non-actifs de moins de 15 ans	85 387	81 354	166 741	524 796	500 443	1 025 239	316 938	302 284	619 222	927 121	884 081	1 811 202
Total général	451 583	499 027	950 610	2 910 782	2 988 161	5 898 943	1 609 531	1 711 406	3 320 937	4 971 896	5 198 594	10 170 490
En chômage (B.I.T)	35 862	29 308	65 170	53 070	78 173	131 243	84 260	94 436	178 696	173 192	201 917	375 109

**Tableau R2.A.1.- POPULATION TOTALE: SITUATION AU REGARD DE L'ACTIVITE (ET LE STATUT)
PAR SEXE, REGION DU LIEU DE RESIDENCE**

Année 1997

ACTIVITE ET STATUT	Région et sexe											
	Région de Bruxelles-Capitale			Région flamande			Région wallonne			Total général		
	Hommes	Femmes	Total	Hommes	Femmes	Total	Hommes	Femmes	Total	Hommes	Femmes	Total
Personnes avec un emploi:												
1. Employeur	2 433	444	2 877	32 578	5 166	37 744	12 827	1 408	14 235	47 838	7 018	54 856
2. Indépendant	35 008	15 714	50 722	219 026	89 544	308 570	112 355	44 859	157 214	366 389	150 117	516 506
3. Ouvrier	51 061	21 087	72 148	544 762	199 675	744 437	224 966	71 257	296 223	820 789	292 019	1 112 808
4. Employé	71 147	77 138	148 285	354 605	383 600	738 205	175 084	192 241	367 325	600 836	652 979	1 253 815
5. Fonctionnaire	23 537	26 881	50 418	251 279	222 758	474 037	154 933	132 319	287 252	429 749	381 958	811 707
6. Aidant	677	3 003	3 680	7 875	52 531	60 406	2 911	22 504	25 415	11 463	78 038	89 501
Total 1/6	183 863	144 267	328 130	1 410 125	953 274	2 363 399	683 076	464 588	1 147 664	2 277 064	1 562 129	3 839 193
Personnes sans emploi recherchant un emploi: (service militaire ou civil non compris)												
7. Pas encore travaillé	8 871	8 571	17 442	10 010	15 957	25 967	23 598	33 302	56 900	42 479	57 830	100 309
8. Déjà travaillé	29 243	24 978	54 221	57 708	92 259	149 967	68 866	75 392	144 258	155 817	192 629	348 446
Total 7/8	38 114	33 549	71 663	67 718	108 216	175 934	92 464	108 694	201 158	198 296	250 459	448 755
9. Service militaire ou civil	-	-	-	-	-	-	-	-	-	-	-	-
Personnes non actives												
10. Etudiant, élève	44 241	42 153	86 394	237 088	229 584	466 672	140 407	145 864	286 271	421 736	417 601	839 337
11. Retraité	68 650	116 487	185 137	461 875	576 121	1 037 996	254 693	347 735	602 428	785 218	1 040 343	1 825 561
12. Prépensionné	6 592	2 539	9 131	90 606	14 729	105 335	37 826	8 608	46 434	135 024	25 876	160 900
13. Maladie, infirmité	12 012	9 222	21 234	74 135	41 534	115 669	50 025	33 301	83 326	136 172	84 057	220 229
14. Ménager (e)	359	50 951	51 310	2 149	494 104	496 253	1 106	247 826	248 932	3 614	792 881	796 495
15. Autres non actives	12 180	18 211	30 391	41 909	69 432	111 341	31 974	52 340	84 314	86 063	139 983	226 046
Total 10/15	144 034	239 563	383 597	907 762	1 425 504	2 333 266	516 031	835 674	1 351 705	1 567 827	2 500 741	4 068 568
16. Enfants de moins de 15 ans	85 387	81 354	166 741	524 796	500 443	1 025 239	316 938	302 284	619 222	927 121	884 081	1 811 202
Total 1/16	451 398	498 733	950 131	2 910 401	2 987 437	5 897 838	1 608 509	1 711 240	3 319 749	4 970 308	5 197 410	10 167 718
Attend un nouvel emploi	189	296	485	416	780	1 196	1 062	193	1 255	1 667	1 269	2 936
Total général	451 587	499 029	950 616	2 910 817	2 988 217	5 899 034	1 609 571	1 711 433	3 321 004	4 971 975	5 198 679	10 170 654

**Tableau R1.E.1.- POPULATION DE 15 ANS ET PLUS: NIVEAU DU DIPLOME OBTENU
PAR SEXE, REGION DU LIEU DE RESIDENCE**

Année 1997

DIPLOME	Région et sexe											
	Région de Bruxelles-Capitale			Région flamande			Région wallonne			Total général		
	Hommes	Femmes	Total	Hommes	Femmes	Total	Hommes	Femmes	Total	Hommes	Femmes	Total
Enseignement primaire ou non	92 174	130 794	222 968	640 134	858 993	1 499 127	311 442	435 417	746 859	1 043 750	1 425 204	2 468 954
Enseignement secondaire inférieur	78 566	83 546	162 112	555 198	491 604	1 046 802	372 660	364 886	737 546	1 006 424	940 036	1 946 460
Enseignement secondaire supérieur	95 746	108 225	203 971	752 430	686 445	1 438 875	369 868	338 448	708 316	1 218 044	1 133 118	2 351 162
Enseignement sup. non universitaire T.C.	28 315	42 392	70 707	199 777	312 660	512 437	96 299	169 013	265 312	324 391	524 065	848 456
Enseignement sup. non universitaire T.L.	14 637	12 095	26 732	82 464	55 070	137 534	37 100	39 352	76 452	134 201	106 517	240 718
Enseignement universitaire	56 762	40 619	97 381	156 019	82 972	238 991	105 263	62 020	167 283	318 044	185 611	503 655
Total	366 200	417 671	783 871	2 386 022	2 487 744	4 873 766	1 292 632	1 409 136	2 701 768	4 044 854	4 314 551	8 359 405

**Tableau R1.F.1.- POPULATION DE 15 ANS ET PLUS: SITUATION AU REGARD DE L'EMPLOI
UN AN AVANT L'ENQUETE PAR SEXE, REGION DU LIEU DE RESIDENCE**

Année 1997

SITUATION	Région et sexe											
	Région de Bruxelles-Capitale			Région flamande			Région wallonne			Total général		
	Hommes	Femmes	Total	Hommes	Femmes	Total	Hommes	Femmes	Total	Hommes	Femmes	Total
A.Actifs												
Avait le même emploi	167 834	130 224	298 058	1 335 422	883 026	2 218 448	635 488	428 243	1 063 731	2 138 744	1 441 493	3 580 237
Avait un emploi différent	6 605	4 276	10 881	43 166	26 915	70 081	17 666	10 121	27 787	67 437	41 312	108 749
Cherchait un emploi	5 313	4 255	9 568	14 609	19 738	34 347	16 326	15 795	32 121	36 248	39 788	76 036
Etudiant, écolier	3 081	3 977	7 058	14 824	17 781	32 605	10 825	6 266	17 091	28 730	28 024	56 754
Service militaire ou civil	99	-	99	147	-	147	122	-	122	368	-	368
Pension	88	-	88	-	323	323	-	173	173	88	496	584
Autre	846	1 534	2 380	1 953	5 478	7 431	2 627	3 969	6 596	5 426	10 981	16 407
Total	183 866	144 266	328 132	1 410 121	953 261	2 363 382	683 054	464 567	1 147 621	2 277 041	1 562 094	3 839 135
B.Non-actifs												
Cherchait un emploi	31 478	26 367	57 845	54 680	92 801	147 481	71 995	89 628	161 623	158 153	208 796	366 949
Etudiant, écolier	46 062	45 635	91 697	241 003	236 615	477 618	149 931	156 015	305 946	436 996	438 265	875 261
Service militaire ou civil	884	-	884	850	-	850	1 275	-	1 275	3 009	-	3 009
Pension	68 684	115 488	184 172	526 847	582 054	1 108 901	258 510	346 624	605 134	854 041	1 044 166	1 898 207
Autre	23 896	74 765	98 661	108 742	578 392	687 134	92 396	320 228	412 624	225 034	973 385	1 198 419
Avait un emploi	11 332	11 156	22 488	43 774	44 618	88 392	35 459	32 062	67 521	90 565	87 836	178 401
Total	182 336	273 411	455 747	975 896	1 534 480	2 510 376	609 566	944 557	1 554 123	1 767 798	2 752 448	4 520 246

**Tableau R1.B.3.- POPULATION AYANT UN EMPLOI: HORAIRE HEBDOMADAIRE HABITUEL
PAR SEXE, REGION DU LIEU DE RESIDENCE**

Année 1997

HORAIRE HEBDOMADAIRE HABITUEL	Région et sexe											
	Région de Bruxelles-Capitale			Région flamande			Région wallonne			Total général		
	Hommes	Femmes	Total	Hommes	Femmes	Total	Hommes	Femmes	Total	Hommes	Femmes	Total
1 à 10 heures	557	2 864	3 421	3 557	17 005	20 562	3 034	14 091	17 125	7 148	33 960	41 108
11 à 20 heures	7 989	18 404	26 393	22 786	172 969	195 755	17 015	94 835	111 850	47 790	286 208	333 998
21 à 30 heures	6 489	19 259	25 748	33 318	124 261	157 579	22 671	72 481	95 152	62 478	216 001	278 479
31 à 32 heures	1 360	3 972	5 332	8 686	32 118	40 804	4 185	11 654	15 839	14 231	47 744	61 975
33 à 34 heures	633	782	1 415	2 258	5 181	7 439	844	1 773	2 617	3 735	7 736	11 471
35 à 36 heures	8 269	8 581	16 850	44 557	33 019	77 576	45 115	28 667	73 782	97 941	70 267	168 208
37 à 38 heures	75 223	54 376	129 599	659 474	312 362	971 836	292 059	132 939	424 998	1 026 756	499 677	1 526 433
39 à 40 heures	41 454	21 666	63 120	297 255	111 025	408 280	147 472	52 666	200 138	486 181	185 357	671 538
41 à 98 heures	35 252	11 446	46 698	171 802	69 394	241 196	110 564	36 928	147 492	317 618	117 768	435 386
Total	177 226	141 350	318 576	1 243 693	877 334	2 121 027	642 959	446 034	1 088 993	2 063 878	1 464 718	3 528 596
Très variable	6 640	2 920	9 560	166 450	75 969	242 419	40 109	18 549	58 658	213 199	97 438	310 637
Total général	183 866	144 270	328 136	1 410 143	953 303	2 363 446	683 068	464 583	1 147 651	2 277 077	1 562 156	3 839 233

**Tableau R1.B.6.- POPULATION AYANT UN EMPLOI: STATUT PROFESSIONNEL
PAR SEXE, REGION DU LIEU DE RESIDENCE**

Année 1997

STATUT PROFESSIONNEL	Région et sexe											
	Région de Bruxelles-Capitale			Région flamande			Région wallonne			Total général		
	Hommes	Femmes	Total	Hommes	Femmes	Total	Hommes	Femmes	Total	Hommes	Femmes	Total
Employeur	2 433	444	2 877	32 578	5 166	37 744	12 827	1 408	14 235	47 838	7 018	54 856
Indépendant	35 008	15 714	50 722	219 026	89 544	308 570	112 355	44 859	157 214	366 389	150 117	516 506
Ouvrier	51 061	21 087	72 148	544 762	199 675	744 437	224 966	71 257	296 223	820 789	292 019	1 112 808
Employé	71 147	77 138	148 285	354 605	383 600	738 205	175 084	192 241	367 325	600 836	652 979	1 253 815
Fonctionnaire	23 537	26 881	50 418	251 279	222 758	474 037	154 933	132 319	287 252	429 749	381 958	811 707
Aidant	677	3 003	3 680	7 875	52 531	60 406	2 911	22 504	25 415	11 463	78 038	89 501
Total	183 863	144 267	328 130	1 410 125	953 274	2 363 399	683 076	464 588	1 147 664	2 277 064	1 562 129	3 839 193
Attend un nouvel emploi	189	296	485	416	780	1 196	1 062	193	1 255	1 667	1 269	2 936

**Tableau R1.B.8.- POPULATION AYANT UN EMPLOI: BRANCHE D'ACTIVITE ECONOMIQUE -N.A.C.E.
PAR SEXE, REGION DU LIEU DE RESIDENCE**

Année 1997

BRANCHE D'ACTIVITE ECONOMIQUE	Région et sexe											
	Région de Bruxelles-Capitale			Région flamande			Région wallonne			Total général		
	Hommes	Femmes	Total	Hommes	Femmes	Total	Hommes	Femmes	Total	Hommes	Femmes	Total
N.A.C.E. A/B	609	82	691	44 830	23 480	68 310	24 001	8 967	32 968	69 440	32 529	101 969
N.A.C.E. C	386	85	471	4 931	1 234	6 165	4 607	-	4 607	9 924	1 319	11 243
N.A.C.E. D	23 086	10 987	34 073	395 368	140 292	535 660	152 393	36 088	188 481	570 847	187 367	758 214
N.A.C.E. E	2 159	637	2 796	16 340	1 994	18 334	10 609	1 821	12 430	29 108	4 452	33 560
N.A.C.E. F	14 320	825	15 145	155 712	7 827	163 539	70 714	4 963	75 677	240 746	13 615	254 361
N.A.C.E. G	28 493	20 355	48 848	185 562	158 483	344 045	85 608	70 332	155 940	299 663	249 170	548 833
N.A.C.E. H	10 643	5 858	16 501	38 585	41 356	79 941	16 572	16 617	33 189	65 800	63 831	129 631
N.A.C.E. I	14 038	5 759	19 797	146 188	37 934	184 122	69 003	12 577	81 580	229 229	56 270	285 499
N.A.C.E. J/K	39 800	28 575	68 375	125 354	98 379	223 733	68 759	44 325	113 084	233 913	171 279	405 192
N.A.C.E. L/M/N/O	46 856	66 798	113 654	294 744	436 331	731 075	177 371	263 695	441 066	518 971	766 824	1 285 795
N.A.C.E. P/Q	3 475	4 303	7 778	2 537	5 979	8 516	3 457	5 210	8 667	9 469	15 492	24 961
Total	183 865	144 264	328 129	1 410 151	953 289	2 363 440	683 094	464 595	1 147 689	2 277 110	1 562 148	3 839 258
Attend un nouvel emploi	189	296	485	416	780	1 196	1 062	193	1 255	1 667	1 269	2 936

**Tableau R1.B.9.- POPULATION AYANT UN EMPLOI: PROFESSION PAR CLASSE I.S.C.O.
PAR SEXE, REGION DU LIEU DE RESIDENCE**

Année 1997

CLASSES I.S.C.O.	Région et sexe											
	Région de Bruxelles-Capitale			Région flamande			Région wallonne			Total général		
	Hommes	Femmes	Total	Hommes	Femmes	Total	Hommes	Femmes	Total	Hommes	Femmes	Total
I.S.C.O. - 1	30 362	15 761	46 123	169 259	72 820	242 079	75 961	30 466	106 427	275 582	119 047	394 629
I.S.C.O. - 2	41 924	37 724	79 648	188 797	217 373	406 170	110 350	137 170	247 520	341 071	392 267	733 338
I.S.C.O. - 3	18 124	13 242	31 366	147 397	73 959	221 356	80 724	43 994	124 718	246 245	131 195	377 440
I.S.C.O. - 4	22 422	40 964	63 386	150 141	215 830	365 971	69 708	108 684	178 392	242 271	365 478	607 749
I.S.C.O. - 5	16 543	18 776	35 319	79 332	165 285	244 617	42 469	76 808	119 277	138 344	260 869	399 213
I.S.C.O. - 6	804	82	886	46 054	22 516	68 570	24 352	8 647	32 999	71 210	31 245	102 455
I.S.C.O. - 7/8/9	52 211	17 173	69 384	606 061	182 845	788 906	261 523	57 874	319 397	919 795	257 892	1 177 687
I.S.C.O. - 9A	1 388	181	1 569	20 409	1 234	21 643	17 032	741	17 773	38 829	2 156	40 985
Total	183 778	143 903	327 681	1 407 450	951 862	2 359 312	682 119	464 384	1 146 503	2 273 347	1 560 149	3 833 496
Atelier protégé	90	362	452	2 696	1 418	4 114	983	203	1 186	3 769	1 983	5 752
Total général	183 868	144 265	328 133	1 410 146	953 280	2 363 426	683 102	464 587	1 147 689	2 277 116	1 562 132	3 839 248
Attend un nouvel emploi	189	296	485	416	780	1 196	1 062	193	1 255	1 667	1 269	2 936

**Tableau R1.B.10.- POPULATION AYANT UN EMPLOI: TRAVAIL A TEMPS COMPLET OU PARTIEL
PAR SEXE, REGION DU LIEU DE RESIDENCE**

Année 1997

TEMPS COMPLET OU PARTIEL	Région et sexe											
	Région de Bruxelles-Capitale			Région flamande			Région wallonne			Total général		
	Hommes	Femmes	Total	Hommes	Femmes	Total	Hommes	Femmes	Total	Hommes	Femmes	Total
Temps complet	172 475	111 260	283 735	1 372 688	650 079	2 022 767	657 635	310 652	968 287	2 202 798	1 071 991	3 274 789
Temps partiel (+ raison)												
- Suit enseign./formation	190	650	840	3 243	1 621	4 864	2 466	704	3 170	5 899	2 975	8 874
- Malade, handicapé	475	821	1 296	2 818	3 692	6 510	1 368	1 822	3 190	4 661	6 335	10 996
- Pas trouvé d'emploi à temps complet	5 769	9 490	15 259	11 668	55 060	66 728	12 004	52 824	64 828	29 441	117 374	146 815
- Raisons familiales	393	10 934	11 327	4 475	176 497	180 972	1 763	59 592	61 355	6 631	247 023	253 654
- Ne veut pas d'emploi à temps complet	1 532	4 974	6 506	3 705	29 445	33 150	1 479	15 856	17 335	6 716	50 275	56 991
- N'a pas fourni la raison	983	1 699	2 682	1 447	8 024	9 471	746	4 755	5 501	3 176	14 478	17 654
- Autres raisons	2 048	4 439	6 487	10 075	28 864	38 939	5 582	18 373	23 955	17 705	51 676	69 381
Total temps partiel	11 390	33 007	44 397	37 431	303 203	340 634	25 408	153 926	179 334	74 229	490 136	564 365
Total général	183 865	144 267	328 132	1 410 119	953 282	2 363 401	683 043	464 578	1 147 621	2 277 027	1 562 127	3 839 154
Attend un nouvel emploi	189	296	485	416	780	1 196	1 062	193	1 255	1 667	1 269	2 936

**Tableau R1.B.11.- POPULATION AYANT UN EMPLOI: EMPLOI PERMANENT OU TEMPORAIRE
PAR SEXE, REGION DU LIEU DE RESIDENCE**

Année 1997

EMPLOI PERMANENT OU TEMPORAIRE	Région et sexe											
	Région de Bruxelles-Capitale			Région flamande			Région wallonne			Total général		
	Hommes	Femmes	Total	Hommes	Femmes	Total	Hommes	Femmes	Total	Hommes	Femmes	Total
Emploi permanent	138 066	114 455	252 521	1 103 375	735 797	1 839 172	524 784	362 545	887 329	1 766 225	1 212 797	2 979 022
Emploi temporaire (+ raison)												
- (1) Période de formation	1 149	1 380	2 529	11 933	11 516	23 449	8 164	4 059	12 223	21 246	16 955	38 201
- (2) C.S.T., C.M.T., ...	978	2 208	3 186	6 797	13 502	20 299	4 997	7 709	12 706	12 772	23 419	36 191
- (3) Pas trouvé d'emploi permanent	1 182	3 563	4 745	9 329	16 506	25 835	7 810	10 230	18 040	18 321	30 299	48 620
- (4) Ne veut pas d'emploi permanent	389	85	474	393	1 742	2 135	543	920	1 463	1 325	2 747	4 072
- (5) Contrat pour une période d'essai	873	370	1 243	4 893	4 425	9 318	2 407	1 680	4 087	8 173	6 475	14 648
- (6) N'a pas fourni la raison	3 111	3 042	6 153	13 934	22 549	36 483	6 261	8 669	14 930	23 306	34 260	57 566
Total (1) à (6)	7 682	10 648	18 330	47 279	70 240	117 519	30 182	33 267	63 449	85 143	114 155	199 298
Total	145 748	125 103	270 851	1 150 654	806 037	1 956 691	554 966	395 812	950 778	1 851 368	1 326 952	3 178 320
Non salariés	38 118	19 163	57 281	259 475	147 241	406 716	128 094	68 764	196 858	425 687	235 168	660 855
Total général	183 866	144 266	328 132	1 410 129	953 278	2 363 407	683 060	464 576	1 147 636	2 277 055	1 562 120	3 839 175
Attend un nouvel emploi	189	296	485	416	780	1 196	1 062	193	1 255	1 667	1 269	2 936

**Tableau R1.E.4.- PERSONNES AVEC UN EMPLOI: NIVEAU DU DIPLOME OBTENU
PAR SEXE, REGION DU LIEU DE RESIDENCE**

Année 1997

DIPLOME	Région et sexe											
	Région de Bruxelles-Capitale			Région flamande			Région wallonne			Total général		
	Hommes	Femmes	Total	Hommes	Femmes	Total	Hommes	Femmes	Total	Hommes	Femmes	Total
Enseignement primaire ou non	30 540	16 560	47 100	191 071	109 305	300 376	78 198	42 742	120 940	299 809	168 607	468 416
Enseignement secondaire inférieur	31 927	24 241	56 168	309 910	141 149	451 059	183 079	87 875	270 954	524 916	253 265	778 181
Enseignement secondaire supérieur	50 812	41 377	92 189	541 813	357 825	899 638	232 584	143 498	376 082	825 209	542 700	1 367 909
Enseignement sup. non universitaire T.C.	19 674	26 813	46 487	166 755	232 698	399 453	75 895	117 648	193 543	262 324	377 159	639 483
Enseignement sup. non universitaire T.L.	10 237	8 131	18 368	69 498	44 661	114 159	29 559	27 002	56 561	109 294	79 794	189 088
Enseignement universitaire	40 673	27 145	67 818	131 095	67 642	198 737	83 779	45 811	129 590	255 547	140 598	396 145
Total	183 863	144 267	328 130	1 410 142	953 280	2 363 422	683 094	464 576	1 147 670	2 277 099	1 562 123	3 839 222

**Tableau R1.C.9.- PERSONNES SANS EMPLOI A LA RECHERCHE D'UN EMPLOI: SITUATION ANTERIEURE
A LA RECHERCHE D'UN EMPLOI PAR SEXE, REGION DU LIEU DE RESIDENCE**

Année 1997

SITUATION AVANT LA RECHERCHE	Région et sexe											
	Région de Bruxelles-Capitale			Région flamande			Région wallonne			Total général		
	Hommes	Femmes	Total	Hommes	Femmes	Total	Hommes	Femmes	Total	Hommes	Femmes	Total
A un emploi	20 748	17 957	38 705	38 021	55 453	93 474	58 716	56 779	115 495	117 485	130 189	247 674
Etudiant, élève	6 450	6 470	12 920	8 517	11 815	20 332	21 001	24 006	45 007	35 968	42 291	78 259
Service militaire ou civil	198	-	198	-	-	-	662	-	662	860	-	860
S'occupe de son propre foyer	6 854	7 878	14 732	5 684	27 060	32 744	5 255	21 032	26 287	17 793	55 970	73 763
Autres (par ex. retraités)	4 053	1 540	5 593	15 913	14 667	30 580	7 896	7 069	14 965	27 862	23 276	51 138
Total	38 303	33 845	72 148	68 135	108 995	177 130	93 530	108 886	202 416	199 968	251 726	451 694

**Tableau R1.C.11.- PERSONNES A LA RECHERCHE D'UN EMPLOI: DISPONIBILITE
POUR LE TRAVAIL PAR SEXE, REGION DU LIEU DE RESIDENCE**

Année 1997

DISPONIBILITE	Région et sexe											
	Région de Bruxelles-Capitale			Région flamande			Région wallonne			Total général		
	Hommes	Femmes	Total	Hommes	Femmes	Total	Hommes	Femmes	Total	Hommes	Femmes	Total
A. Recherche - Sans emploi												
Disponible immédiatement	36 881	29 573	66 454	55 014	84 926	139 940	87 557	99 494	187 051	179 452	213 993	393 445
Pas disponible (raison)												
- Etudes	377	584	961	1 588	2 015	3 603	1 114	1 818	2 932	3 079	4 417	7 496
- Service milit. ou civ.	-	-	-	-	-	-	-	-	-	-	-	-
- Emploi actuel	-	100	100	-	-	-	161	-	161	161	100	261
- Raisons personnelles	366	1 321	1 687	373	2 382	2 755	432	4 164	4 596	1 171	7 867	9 038
- Maladie, invalidité	189	613	802	1 080	1 103	2 183	624	718	1 342	1 893	2 434	4 327
- Autres raisons	193	266	459	6 714	13 909	20 623	425	991	1 416	7 332	15 166	22 498
Total A.	38 006	32 457	70 463	64 769	104 335	169 104	90 313	107 185	197 498	193 088	243 977	437 065
B. Recherche - Avec emploi												
Disponible immédiatement	4 710	5 437	10 147	17 061	22 481	39 542	13 108	13 789	26 897	34 879	41 707	76 586
Pas disponible (raison)												
- Etudes	109	89	198	189	801	990	330	403	733	628	1 293	1 921
- Service milit. ou civ.	-	-	-	-	-	-	-	-	-	-	-	-
- Emploi actuel	3 389	3 621	7 010	12 225	14 798	27 023	11 634	7 780	19 414	27 248	26 199	53 447
- Raisons personnelles	81	189	270	-	619	619	203	217	420	284	1 025	1 309
- Maladie, invalidité	-	-	-	137	-	137	-	-	-	137	-	137
- Autres raisons	256	365	621	4 725	3 694	8 419	1 081	778	1 859	6 062	4 837	10 899
Total B.	8 545	9 701	18 246	34 337	42 393	76 730	26 356	22 967	49 323	69 238	75 061	144 299
Total A + B	46 551	42 158	88 709	99 106	146 728	245 834	116 669	130 152	246 821	262 326	319 038	581 364
C. Emploi trouvé												
Pas encore exercé	298	1 389	1 687	3 372	4 657	8 029	3 214	1 708	4 922	6 884	7 754	14 638
Total A + B + C	46 849	43 547	90 396	102 478	151 385	253 863	119 883	131 860	251 743	269 210	326 792	596 002
D. Ne recherche pas d'emploi mais en désire un	11 250	11 513	22 763	42 462	52 056	94 518	21 690	23 005	44 695	75 402	86 574	161 976

Tableau R1.C.12.- PERSONNES A LA RECHERCHE D'UN EMPLOI: LES 3 PRINCIPALES METHODES DE RECHERCHE UTILISEES PENDANT LES 4 DERNIERES SEMAINES PAR SEXE, REGION DU LIEU DE RESIDENCE

Année 1997

PRINCIPALES METHODES	Région et sexe											
	Région de Bruxelles-Capitale			Région flamande			Région wallonne			Total général		
	Hommes	Femmes	Total	Hommes	Femmes	Total	Hommes	Femmes	Total	Hommes	Femmes	Total
A. Recherche - Sans emploi												
Bureau officiel de placement	21 159	18 666	39 825	44 615	70 412	115 027	62 968	74 557	137 525	128 742	163 635	292 377
Bureau privé de placement	1 615	1 654	3 269	8 581	11 630	20 211	8 862	5 740	14 602	19 058	19 024	38 082
Concours de recrutement												
Secteur public	474	472	946	138	953	1 091	673	1 106	1 779	1 285	2 531	3 816
A mis une annonce	1 212	1 090	2 302	1 130	2 399	3 529	2 452	1 822	4 274	4 794	5 311	10 105
A répondu à des annonces	9 226	11 297	20 523	16 968	26 668	43 636	26 500	35 917	62 417	52 694	73 882	126 576
Contact avec employeurs	8 737	5 804	14 541	20 184	27 027	47 211	35 104	39 230	74 334	64 025	72 061	136 086
Recherche terrains, bâtiments ou matériels	486	177	663	338	149	487	233	153	386	1 057	479	1 536
Recherche autorisation, licence, moyen financier	275	-	275	131	236	367	638	100	738	1 044	336	1 380
Attente d'une réponse à une candidature	1 871	2 167	4 038	1 142	1 784	2 926	4 333	6 594	10 927	7 346	10 545	17 891
Attente de l'appel d'un service officiel	4 268	3 069	7 337	3 323	5 153	8 476	3 543	4 930	8 473	11 134	13 152	24 286
Relations personnelles	7 276	5 621	12 897	3 542	4 853	8 395	9 979	13 817	23 796	20 797	24 291	45 088
Offres d'emploi	11 733	10 891	22 624	14 293	21 321	35 614	19 248	25 168	44 416	45 274	57 380	102 654
Autres méthodes	1 952	1 757	3 709	3 835	6 592	10 427	3 723	4 426	8 149	9 510	12 775	22 285
Aucune méthode	1 480	930	2 410	2 714	9 137	11 851	4 883	6 142	11 025	9 077	16 209	25 286
Total A	71 764	63 595	135 359	120 934	188 314	309 248	183 139	219 702	402 841	375 837	471 611	847 448
B. Recherche - Avec emploi												
Bureau officiel de placement	873	2 632	3 505	9 106	13 859	22 965	7 337	7 839	15 176	17 316	24 330	41 646
Bureau privé de placement	455	461	916	4 126	4 209	8 335	1 631	1 063	2 694	6 212	5 733	11 945
Concours de recrutement												
Secteur public	399	177	576	1 246	2 015	3 261	1 662	978	2 640	3 307	3 170	6 477
A mis une annonce	389	635	1 024	455	1 449	1 904	282	526	808	1 126	2 610	3 736
A répondu à des annonces	2 351	3 362	5 713	11 588	12 733	24 321	8 052	5 864	13 916	21 991	21 959	43 950
Contact avec employeurs	2 538	2 392	4 930	9 848	10 418	20 266	11 794	8 836	20 630	24 180	21 646	45 826
Recherche terrains, bâtiments ou matériels	-	-	-	-	287	287	-	62	62	-	349	349
Recherche autorisation, licence, moyen financier	-	94	94	302	-	302	437	70	507	739	164	903
Attente d'une réponse à une candidature	579	1 023	1 602	2 437	1 898	4 335	2 883	1 583	4 466	5 899	4 504	10 403
Attente de l'appel d'un service officiel	208	455	663	607	864	1 471	405	1 026	1 431	1 220	2 345	3 565
Relations personnelles	2 344	1 847	4 191	5 144	4 692	9 836	5 895	4 791	10 686	13 383	11 330	24 713
Offres d'emploi	2 478	2 119	4 597	9 313	10 375	19 688	6 422	6 944	13 366	18 213	19 438	37 651
Autres méthodes	1 548	1 317	2 865	4 091	4 883	8 974	1 184	1 032	2 216	6 823	7 232	14 055
Aucune méthode	943	988	1 931	3 307	6 529	9 836	2 895	2 349	5 244	7 145	9 866	17 011
Total B	32 607	-	32 607	135 781	-	135 781	93 842	-	93 842	262 230	-	262 230
Total A + B	86 869	81 097	167 966	182 504	262 525	445 029	234 018	262 665	496 683	503 391	606 287	1 109 678
C. Emploi trouvé												
Pas encore exercé	298	1 389	1 687	3 372	4 657	8 029	3 214	1 708	4 922	6 884	7 754	14 638
Total général	87 167	82 486	169 653	185 876	267 182	453 058	237 232	264 373	501 605	510 275	614 041	1 124 316

Tableau R1.E.9.- CHÔMEURS: NIVEAU DU DIPLOME OBTENU PAR SEXE, REGION DU LIEU DE RESIDENCE

Année 1997

NIVEAU DU DIPLOME OBTENU	Région et sexe											
	Région de Bruxelles-Capitale			Région flamande			Région wallonne			Total général		
	Hommes	Femmes	Total	Hommes	Femmes	Total	Hommes	Femmes	Total	Hommes	Femmes	Total
A.Chômeurs (selon réponse)												
Enseign. primaire ou non	15 857	10 990	26 847	43 223	45 605	88 828	34 318	23 985	58 303	93 398	80 580	173 978
Enseign. secondaire inférieur	8 661	8 452	17 113	21 528	38 954	60 482	34 188	45 379	79 567	64 377	92 785	157 162
Enseign. secondaire supérieur	8 118	10 254	18 372	24 219	52 314	76 533	27 913	42 256	70 169	60 250	104 824	165 074
Enseign. sup. non universit. type court	2 125	2 524	4 649	3 258	9 645	12 903	2 977	9 848	12 825	8 360	22 017	30 377
Enseign. sup. non universit. type long	1 033	626	1 659	1 704	2 384	4 088	1 464	2 716	4 180	4 201	5 726	9 927
Enseign. universitaire	2 569	2 235	4 804	3 230	1 791	5 021	2 634	3 260	5 894	8 433	7 286	15 719
Total	38 363	35 081	73 444	97 162	150 693	247 855	103 494	127 444	230 938	239 019	313 218	552 237
B.Chômeurs (B.I.T.)												
Enseign. primaire ou non	13 427	8 929	22 356	17 367	18 328	35 695	21 663	14 335	35 998	52 457	41 592	94 049
Enseign. secondaire inférieur	8 411	7 072	15 483	12 918	19 982	32 900	28 099	32 666	60 765	49 428	59 720	109 148
Enseign. secondaire supérieur	8 333	8 813	17 146	17 856	30 367	48 223	26 468	33 556	60 024	52 657	72 736	125 393
Enseign. sup. non universit. type court	2 222	2 095	4 317	2 070	6 117	8 187	3 266	8 794	12 060	7 558	17 006	24 564
Enseign. sup. non universit. type long	872	704	1 576	745	1 952	2 697	1 910	1 947	3 857	3 527	4 603	8 130
Enseign. universitaire	2 602	1 693	4 295	2 112	1 437	3 549	2 858	3 158	6 016	7 572	6 288	13 860
Total	35 867	29 306	65 173	53 068	78 183	131 251	84 264	94 456	178 720	173 199	201 945	375 144

**Tableau R1.D.1.- PERSONNES NON ACTIVES (SANS EMPLOI, NE CHERCHANT PAS):
SITUATION PAR SEXE, REGION DU LIEU DE RESIDENCE**

Année 1997

SITUATION	Région et sexe											
	Région de Bruxelles-Capitale			Région flamande			Région wallonne			Total général		
	Hommes	Femmes	Total	Hommes	Femmes	Total	Hommes	Femmes	Total	Hommes	Femmes	Total
Etudiant, élève	44 241	42 153	86 394	237 088	229 584	466 672	140 407	145 864	286 271	421 736	417 601	839 337
Service milit. ou civil	-	-	-	-	-	-	-	-	-	-	-	-
Pensionné	68 650	116 487	185 137	461 875	576 121	1 037 996	254 693	347 735	602 428	785 218	1 040 343	1 825 561
Prépensionné	6 592	2 539	9 131	90 606	14 729	105 335	37 826	8 608	46 434	135 024	25 876	160 900
Incapacité de travail	12 012	9 222	21 234	74 135	41 534	115 669	50 025	33 301	83 326	136 172	84 057	220 229
S'occupe de son propre foyer	359	50 951	51 310	2 149	494 104	496 253	1 106	247 826	248 932	3 614	792 881	796 495
Autres	12 180	18 211	30 391	41 909	69 432	111 341	31 974	52 340	84 314	86 063	139 983	226 046
Total	144 034	239 563	383 597	907 762	1 425 504	2 333 266	516 031	835 674	1 351 705	1 567 827	2 500 741	4 068 568
Attend un nouvel emploi	189	296	485	416	780	1 196	1 062	193	1 255	1 667	1 269	2 936

Annexe 1. - Classification des forces de travail dans l'enquête par sondage sur les forces de travail dans l'Union Européenne (1)

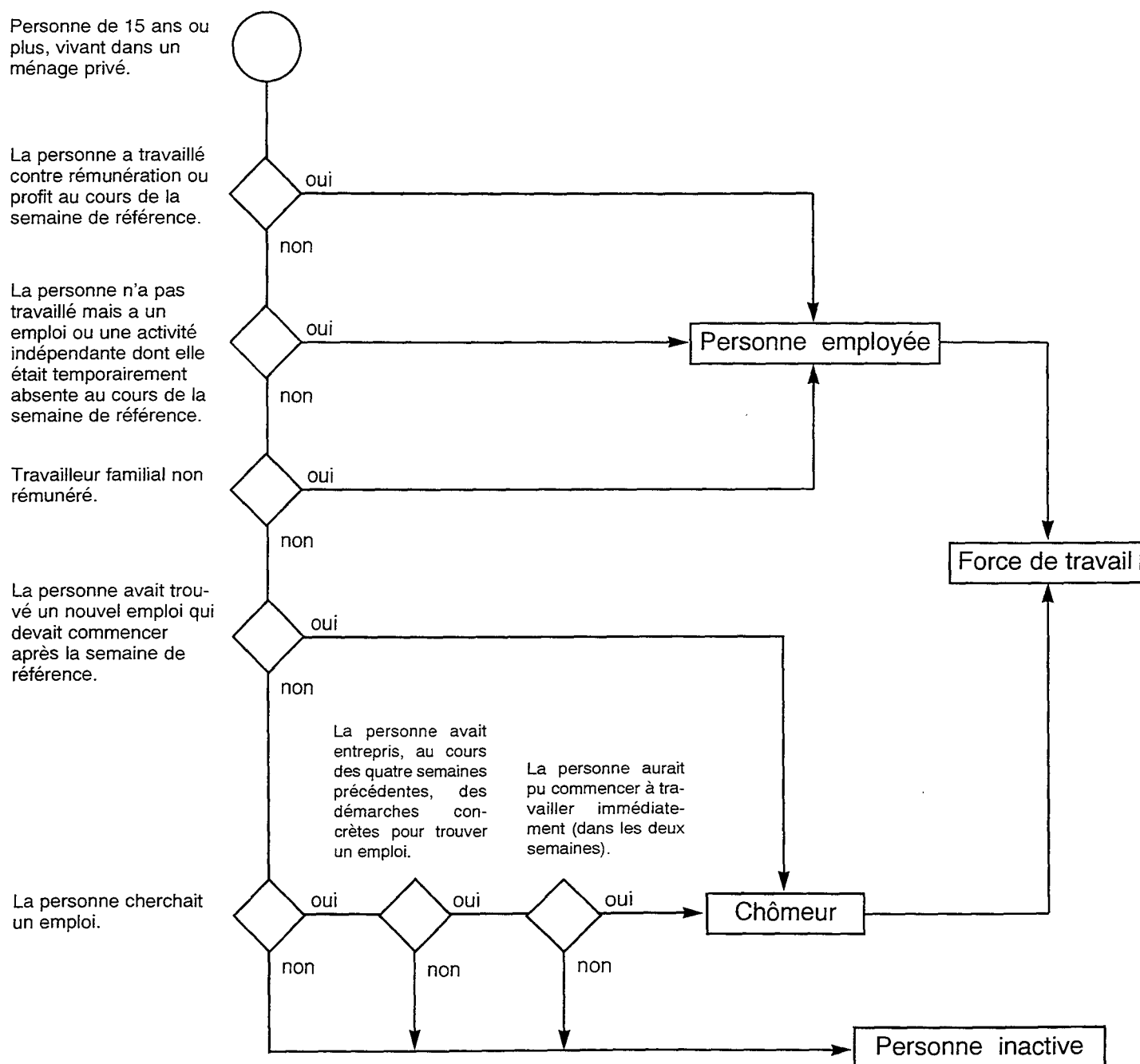

(1) Schéma Eurostat 1994.

**Annexe 2.- CLASSIFICATION INTERNATIONALE TYPE DES PROFESSIONS
CITP-88 - VERSION COMMUNAUTAIRE (*)**

1 MEMBRES DES CORPS LEGISLATIFS, CADRES DE LA FONCTION PUBLIQUE, DIRIGEANTS ET CADRES DE DIRECTION D'ENTREPRISE	6 TRAVAILLEURS QUALIFIES DE L'AGRICULTURE ET DE LA PECHE
11 Membres des corps législatifs et cadres de la fonction publique	61 Travailleurs qualifiés de l'agriculture, de l'élevage et de la pêche destinés aux marchés
12 Directeurs et cadres de direction spécialisés	7 ARTISANS ET OUVRIERS DES METIERS
13 Dirigeants en général	71 Artisans et ouvriers des métiers de l'extraction et du bâtiment
2 PROFESSIONS INTELLECTUELLES ET SCIENTIFIQUES	72 Artisans et ouvriers des métiers de la métallurgie, de l'électricité et professions assimilées
21 Ingénieurs et spécialistes des sciences physiques et mathématiques	73 Artisans et ouvriers de la mécanique de précision, des métiers d'art et de l'imprimerie et travailleurs assimilés
22 Spécialistes des sciences de la vie et membres des professions de la santé	74 Autres artisans et ouvriers des métiers et assimilés
23 Professeurs des enseignements secondaire et supérieur et enseignants assimilés	8 CONDUCTEURS D'INSTALLATIONS ET DE MACHINES ET OUVRIERS DE L'ASSEMBLAGE
24 Spécialistes de la gestion et membres des autres professions intellectuelles	81 Conducteurs d'installations fixes
3 PROFESSIONS INTERMEDIAIRES	82 Conducteurs de machines et ouvriers de l'assemblage
31 Techniciens	83 Conducteurs de véhicules et de machines mobiles
32 Professions intermédiaires des sciences de la vie et de la santé	9 MANOEUVRES, MANUTENTIONNAIRES ET OUVRIERS NON QUALIFIES
33 Instituteurs des enseignements primaire et préprimaire et enseignants assimilés	91 Ouvriers non qualifiés du commerce et des services
34 Professions intermédiaires administratives et commerciales et autres professions intermédiaires	92 Ouvriers non qualifiés de l'agriculture, de la pêche et du forestage et manoeuvres assimilés
4 EMPLOYES ADMINISTRATIFS	93 Manoeuvres et manutentionnaires des mines, de la construction, des industries manufacturières et des transports
41 Employés de bureau	0 FORCES ARMEES
42 Employés en contact direct avec la clientèle	01 Forces armées
5 VENDEURS ET PERSONNELS DES SERVICES DESTINES AUX PARTICULIERS	
51 Personnels des services directs aux particuliers	
52 Modèles, vendeurs et démonstrateurs	
	(*) D'application à partir de l'année 1993

**Annexe 3.- LISTE DES SECTIONS ET DIVISIONS DE LA NOMENCLATURE DES ACTIVITES
(VERSION REVISEE) (*)**

SECTION A - AGRICULTURE, CHASSE ET SYLVICULTURE	SECTION H - HOTELS ET RESTAURANTS
01 Agriculture, chasse et activités des services annexes	55 Hôtels et restaurants
02 Sylviculture, exploitation forestière et activités des services	
SECTION B - PECHE	SECTION I - TRANSPORTS, ENTREPOSAGE ET COMMUNICATIONS
05 Pêche, pisciculture et aquaculture; activités des services annexes à la pêche	60 Transports terrestres et par conduites
	61 Transports par eau
	62 Transports aériens
	63 Activités annexées et auxiliaires des transports; activités d'agences de voyage
	64 Postes et télécommunications
SECTION C - ACTIVITES EXTRACTIVES	SECTION J - INTERMEDIATION FINANCIERE
10 Extraction de la houille, de lignite et de tourbe	65 Intermédiation financière, sauf activités d'assurances et de caisses de retraite
11 Extraction de pétrole brut et de gaz naturel; activités des services annexes à l'extraction de pétrole et de gaz, sauf la prospection	66 Activités des assurances et de caisses de retraite, sauf sécurité sociale obligatoire
12 Extraction de minerais d'uranium et de thorium	67 Activités auxiliaires de l'intermédiation financière
13 Extraction de minerais métalliques	
14 Autres industries extractives	
SECTION D - INDUSTRIE MANUFACTURIERE	SECTION K - IMMOBILIER, LOCATIONS ET ACTIVITES DE SERVICE AUX ENTREPRISES
15 Industrie des produits alimentaires et des boissons	70 Activités immobilières
16 Industrie du tabac	71 Location de machines et d'équipements sans opérateur et de biens personnels et domestiques
17 Industrie textile	72 Activités informatiques et activités connexes
18 Fabrication de l'habillement et des fourrures	73 Recherche-développement
19 Apprêt et tannage des cuirs; fabrication d'articles de voyage et de maroquinerie; fabrication d'articles de sellerie et de bourrellerie; fabrication de chaussures	74 Autres activités de services fournis principalement aux entreprises
20 Production de bois et d'articles en bois de liège, sauf fabrication de meubles; fabrication d'articles de vannerie et de sparterie	
21 Fabrication de pâte à papier et d'articles en papier et en carton	SECTION L - ADMINISTRATION PUBLIQUE ET DEFENSE; SECURITE SOCIALE OBLIGATOIRE
22 Edition, imprimerie et reproduction de supports enregistrés	75 Administration publique et défense; sécurité sociale obligatoire
23 Raffinage de pétrole, cokéfaction; traitement des combustibles nucléaires	
24 Industrie chimique	SECTION M - EDUCATION
25 Industrie du caoutchouc et des plastiques	80 Education
26 Fabrication d'autres produits minéraux non métalliques	
27 Métallurgie	SECTION N - SANTE ET ACTION SOCIALE
28 Travail des métaux	85 Santé et action sociale
29 Fabrication de machines et d'équipements n.c.a.	
30 Fabrication de machines de bureau, de machines comptables et de matériel de traitement de l'information	SECTION O - AUTRES ACTIVITES DE SERVICES COLLECTIFS, SOCIAUX ET PERSONNELS
31 Fabrication de machines et appareils électriques n.c.a.	90 Assainissement et enlèvement des ordures; voirie et activités similaires
32 Fabrication d'équipements et appareils de radio, télévision et communication	91 Activités associatives diverses n.c.a.
33 Fabrication d'instruments médicaux, de précision, d'optique et d'horlogerie	92 Activités récréatives, culturelles et sportives
34 Construction de véhicules automobiles, de remorques et de semi-remorques	93 Autres activités de services
35 Fabrication d'autres matériels de transport	
36 Fabrication de meubles; industries diverses n.c.a.	SECTION P - MENAGES EMPLOYANT DU PERSONNEL DOMESTIQUE
37 Récupération	95 Ménages employant du personnel domestiques
SECTION E - PRODUCTION ET DISTRIBUTION D'ELECTRICITE, DE GAZ ET D'EAU	SECTION Q - ORGANISMES EXTRA - TERRITORIAUX
40 Production et distribution d'électricité, de gaz, de vapeur et d'eau chaude	99 Organismes extra - territoriaux
41 Captage, épuration et distribution d'eau	
SECTION F - CONSTRUCTION	
45 Construction	
SECTION G - COMMERCE DE GROS ET DE DETAIL; REPARATIONS AUTOMOBILES ET DOMESTIQUES	
50 Commerce automobiles	
51 Commerce de gros et intermédiaires du commerce, sauf de véhicules automobiles et de motocycles	
52 Commerce de détail, sauf de véhicules automobiles et de motocycles; réparation d'articles personnels et domestiques	

(*) D'application à partir de l'année 1993

ENQUETE PAR SONDAGE SUR LES FORCES DE TRAVAIL

LISTE DES TABLEAUX DISPONIBLES (ROYAUME - REGIONS)

Annexe 4

N° ta- bleau	Personnes reprises dans le tableau	Variables (*)	Caractéristiques descriptives (*)
**1.A.3.	Population totale (1)	Situation au regard de l'emploi	Sexe, âge, lieu de résidence
1.B.1.	Population ayant un emploi	Raison pour laquelle l'emploi n'a pas été exercé au cours de la semaine de référence	Sexe, âge, lieu de résidence
1.B.2.	Population ayant un emploi	Un ou plus d'un emploi	Sexe, âge, lieu de résidence
1.B.3.	Population ayant un emploi	Horaire hebdomadaire habituel	Sexe, âge, lieu de résidence
1.B.4.	Population ayant un emploi	Nombre d'heures réellement effectuées pendant la semaine de référence	Sexe, âge, lieu de résidence
1.B.5.	Population ayant exercé un emploi	Raison de la différence entre l'horaire habituel et réel	Sexe, âge, lieu de résidence
1.B.6.	Population ayant un emploi	Statut professionnel	Sexe, âge, lieu de résidence
1.B.7.	Population ayant un emploi	Répartition par province et région du lieu de travail	Sexe, âge, lieu de résidence
1.B.8.	Population ayant un emploi	Branche d'activité économique NACE	Sexe, âge, lieu de résidence
1.B.9.	Population ayant un emploi	Profession C.I.T.P. (I.S.C.O.)	Sexe, âge, lieu de résidence
1.B.10.	Population ayant un emploi	Travail à temps complet ou partiel	Sexe, âge, lieu de résidence
1.B.11.	Population ayant un emploi	Emploi permanent ou temporaire	Sexe, âge, lieu de résidence
1.B.12.	Population ayant un emploi	Recherche d'un autre emploi	Sexe, âge, lieu de résidence
**1.B.13.	Population ayant un emploi (2)	Travail posté, horaire irrégulier de travail, travail à domicile	Sexe, âge, lieu de résidence
1.C.1.	Population sans emploi	Période écoulée depuis la fin du dernier emploi	Sexe, âge, lieu de résidence
1.C.2.	Population sans emploi ayant cessé de travailler depuis moins de huit ans (3)	Raison de l'abandon du dernier emploi	Sexe, âge, lieu de résidence
1.C.3.	Population sans emploi ayant cessé de travailler depuis moins de huit ans (3)	Statut professionnel dans le dernier emploi	Sexe, âge, lieu de résidence
1.C.4.	Population sans emploi ayant cessé de travailler depuis moins de huit ans (3)	Branche d'activité économique du dernier emploi	Sexe, âge, lieu de résidence
1.C.5.	Population sans emploi ayant cessé de travailler depuis moins de huit ans (3)	Profession dans le dernier emploi	Sexe, âge, lieu de résidence
1.C.6.	Personnes à la recherche d'un emploi	Inscription à l'ONEM	Sexe, âge, lieu de résidence
1.C.7.	Population sans emploi	Cherche un emploi ou non	Sexe, âge, lieu de résidence
1.C.8.	Personnes à la recherche d'un emploi	Type d'emploi recherché	Sexe, âge, lieu de résidence
1.C.9.	Personnes sans emploi à la recherche d'un emploi	Situation antérieure à la recherche d'un emploi	Sexe, âge, lieu de résidence
1.C.10.	Personnes à la recherche d'un emploi	Durée de la recherche d'un emploi	Sexe, âge, lieu de résidence
1.C.11.	Personnes à la recherche d'un emploi	Disponibilité pour le travail	Sexe, âge, lieu de résidence
1.C.12.	Personnes à la recherche d'un emploi (5)	Les 2 principales méthodes de recherche utilisées pendant les 4 dernières semaines	Sexe, âge, lieu de résidence

I.D.1.	Personnes non actives (sans emploi, ne cherchant pas)	Situation	Sexe, âge, lieu de résidence
1.E.1.	Population de 15 ans et plus (4)	Niveau du diplôme obtenu	Sexe, âge, lieu de résidence
1.E.2.	Personnes de 15 ans et plus (4)	Type d'enseignement et formation suivis	Sexe, âge, lieu de résidence
1.E.3.	Personnes de 15 ans et plus suivant une formation professionnelle (4)	Objectif de la formation	Sexe, âge, lieu de résidence
*1.E.4.	Personnes avec emploi	Niveau du diplôme obtenu	Sexe, âge, lieu de résidence
*1.E.5.	Personnes avec emploi	Type d'enseignement et formation suivis	Sexe, âge, lieu de résidence
*1.E.6.	Personnes avec emploi suivant une formation professionnelle	Objectif de la formation	Sexe, âge, lieu de résidence
**1.E.7.	Population de 15 ans et plus	Niveau du diplôme obtenu (plus détaillé)	Sexe, âge, lieu de résidence
**1.E.8.	Personnes sans emploi	Niveau du diplôme obtenu (plus détaillé)	Sexe, âge, lieu de résidence
**1.E.9.	Personnes sans emploi à la recherche d'un emploi	Niveau du diplôme obtenu	Sexe, âge, lieu de résidence
1.F.1.	Population de 15 ans et plus (4)	Situation au regard de l'emploi un an avant l'enquête	Sexe, âge, lieu de résidence
1.F.2.	Personnes ayant un emploi	Statut professionnel un an avant l'enquête	Sexe, âge, lieu de résidence
1.F.3.	Personnes ayant un emploi	Branche d'activité économique un an avant l'enquête	Sexe, âge, lieu de résidence
1.F.4.	Population totale	Pays de résidence un an avant l'enquête	Sexe, âge, lieu de résidence
***1.F.5.	Population qui résidait en Belgique un an avant l'enquête	Province et région de résidence	Sexe, âge, lieu de résidence
***1.G.1.	Population totale	Taille du ménage	Sexe, âge, lieu de résidence
***1.G.3.	Population totale (Ménages privés)	Lien avec la personne de référence	Sexe, âge, lieu de résidence
***1.G.4.	Population totale	Etat civil	Sexe, âge, lieu de résidence
***1.G.5.	Population totale	Nationalité	Sexe, âge, lieu de résidence
2.A.1.	Population totale	Situation au regard de l'activité (et statut)	Sexe, âge, lieu de résidence
2.B.1.	Population ayant un emploi	Statut professionnel par activité économique	Sexe, lieu de résidence
2.B.2.	Population ayant un emploi	Statut professionnel par activité économique	Age, lieu de résidence
2.B.3.	Population ayant un emploi	Statut professionnel par horaire hebdomadaire habituel	Sexe, lieu de résidence
2.B.4.	Population ayant un emploi	Statut professionnel par horaire hebdomadaire habituel	Age, lieu de résidence
2.B.5.	Population ayant un emploi	Statut professionnel par nationalité	Sexe, lieu de résidence
2.B.6.	Population ayant un emploi	Statut professionnel par nationalité	Age, lieu de résidence

2.B.7.	Population ayant un emploi	Lieu de travail selon la branche d'activité	Sexe, lieu de résidence
2.B.8.	Population ayant un emploi	Lieu de travail selon la branche d'activité	Age, lieu de résidence
2.B.9.	Personnes ayant un emploi	Activité économique-raison de la différence entre l'horaire habituel et celui de la semaine de référence	Sexe, lieu de résidence
***2.B.10.	Personnes ayant un emploi	Activité économique-raison de la différence entre l'horaire habituel et celui de la semaine de référence	Age, lieu de résidence
2.B.11.	Population ayant un emploi	Profession selon la branche d'activité économique	Sexe, lieu de résidence
2.B.12.	Population ayant un emploi (2)	Travail posté, horaire irrégulier de travail, travail à domicile selon la branche d'activité économique	Sexe, lieu de résidence
2.B.13.	Population ayant un emploi (2)	Travail posté, horaire irrégulier de travail, travail à domicile selon la branche d'activité économique	Age, lieu de résidence
2.B.14.	Population ayant un emploi	Travail à temps complet ou partiel selon la branche d'activité économique	Sexe, lieu de résidence
2.B.15.	Population ayant un emploi	Travail à temps complet ou partiel selon la branche d'activité économique	Age, lieu de résidence
**2.B.16.	Population ayant un emploi	Statut professionnel par profession C.I.T.P. (I.S.C.O.)	Sexe, lieu de résidence
**2.B.17.	Population ayant un emploi	Statut professionnel par profession C.I.T.P. (I.S.C.O.)	Age, lieu de résidence
2.C.1.	Population sans emploi à la recherche d'un emploi	Nombre de mois depuis le dernier emploi selon durée de la recherche	Sexe, lieu de résidence
2.C.2.	Population sans emploi à la recherche d'un emploi	Nombre de mois depuis le dernier emploi selon durée de la recherche	Age, lieu de résidence
2.C.3.	Personnes sans emploi ayant cessé de travailler depuis moins de 8 ans (3)	Raison du départ du dernier emploi par statut professionnel	Sexe, lieu de résidence
2.C.4.	Personnes sans emploi ayant cessé de travailler depuis moins de 8 ans (3)	Raison du départ du dernier emploi par statut professionnel	Age, lieu de résidence
2.C.5.	Population sans emploi à la recherche d'un emploi	Type de travail cherché selon la situation avant la recherche	Sexe, lieu de résidence
2.C.6.	Population sans emploi à la recherche d'un emploi	Type de travail cherché selon la situation avant la recherche	Age, lieu de résidence
2.C.7.	Population sans emploi à la recherche d'un emploi (5)	Les 2 principales méthodes utilisées en vue de trouver un emploi selon la durée de la recherche	Sexe, lieu de résidence
2.C.8.	Population sans emploi à la recherche d'un emploi (5)	Les 2 principales méthodes utilisées en vue de trouver un emploi selon la durée de la recherche	Age, lieu de résidence
2.C.9.	Population de 15 ans et plus (4)	Inscription à l'ONEM selon la recherche d'un emploi ou non	Sexe, lieu de résidence
2.D.1.	Population non active (sans emploi et qui n'en recherche pas)	Situation selon le lien avec la personne de référence	Sexe, lieu de résidence
2.D.2.	Population non active (sans emploi et qui n'en recherche pas)	Situation selon le lien avec la personne de référence	Age, lieu de résidence
2.E.1.	Population de 15 ans et plus (4)	Type de formation et objectif	Sexe, lieu de résidence
2.E.2.	Population de 15 ans et plus (4)	Type de formation et objectif	Age, lieu de résidence

2.F.1.	Population de 15 ans et plus (4)	Evolution de la situation au regard de l'activité : un an avant l'enquête	Sexe, lieu de résidence
2.F.2.	Population de 15 ans et plus (4)	Evolution de la situation au regard de l'activité : un an avant l'enquête	Age, lieu de résidence
2.F.3.	Population ayant un emploi	Evolution du statut professionnel depuis l'année précédente	Sexe, lieu de résidence
2.F.4.	Population ayant un emploi	Evolution du statut professionnel depuis l'année précédente	Age, lieu de résidence
2.F.5.	Population ayant un emploi	Evolution de la branche d'activité économique depuis l'année précédente	Sexe, lieu de résidence
2.F.6.	Population ayant un emploi	Evolution de la branche d'activité économique depuis l'année précédente	Age, lieu de résidence
3.A.1.	Population de 15 ans et plus (4)	Taux d'activité	Sexe, âge, lieu de résidence
3.A.2.	Population de 15 ans et plus (4)	Taux d'activité des hommes	Age, état civil, lieu de résidence
3.A.3.	Population de 15 ans et plus (4)	Taux d'activité des femmes	Age, état civil, lieu de résidence
3.B.1.	Population ayant un emploi	Taux de travail à temps partiel	Sexe, âge, lieu de résidence
3.B.2.	Population active (uniquement régions)	Coefficients d'emploi	Sexe, âge, lieu de résidence
3.C.1.	Population active	Taux de chômage	Sexe, âge, lieu de résidence
*4.A.1.	Population ayant un emploi	Travail à temps complet ou partiel	Sexe, profession, lieu de résidence
*4.A.2.	Population ayant un emploi	Horaire hebdomadaire habituel	Sexe, profession, lieu de résidence
*4.A.3.	Population ayant un emploi	Recherche d'un autre emploi	Sexe, profession, lieu de résidence
*4.A.4.	Population ayant un emploi	Niveau du diplôme obtenu	Sexe, profession, lieu de résidence
*4.B.1.	Population ayant un emploi	Travail à temps complet ou partiel	Sexe, branche d'activité économique, lieu de résidence
*4.B.2.	Population ayant un emploi	Horaire hebdomadaire habituel	Sexe, branche d'activité économique, lieu de résidence
*4.B.3.	Population ayant un emploi	Recherche d'un autre emploi	Sexe, branche d'activité économique, lieu de résidence
*4.B.4.	Population ayant un emploi	Niveau du diplôme obtenu	Sexe, branche d'activité économique, lieu de résidence
*4.C.1.	Population ayant un emploi	Recherche d'un autre emploi	Sexe, travail à temps complet ou partiel, lieu de résidence
*4.C.2.	Population ayant un emploi	Niveau du diplôme obtenu	Sexe, travail à temps complet ou partiel, lieu de résidence
*4.D.1.	Population ayant un emploi	Recherche d'un autre emploi	Sexe, emploi permanent ou temporaire, lieu de résidence
*4.D.2.	Population ayant un emploi	Niveau du diplôme obtenu	Sexe, emploi permanent ou temporaire, lieu de résidence

Remarques

(*) A partir de 1993 nouveaux codes NACE - ISCO.

* Tableaux disponibles à partir de 1988.

** Tableaux disponibles à partir de 1992.

*** Tableaux disponibles jusqu'en 1991.

Le tableau 1.G.2. n'existe plus depuis 1989.

(Les données de ce tableau sont reprises dans le tableau 1.G.1)

(1) Tableau 1.A.3. (fusion des tableaux 1.A.1. et 1.A.2.) à partir de 1992.

(2) Jusqu'en 1991 uniquement travail posté.

(3) Jusqu'en 1991 la période est de 3 ans.

(4) Jusqu'en 1991 l'âge est de 14 ans.

(5) Plusieurs méthodes depuis 1995.

9. Permanence de l'emploi:	
a) l'intéressé a un emploi PERMANENT ou un contrat de travail à durée indéterminée	1 <input type="checkbox"/> (11)
b) l'intéressé a un emploi TEMPORAIRE ou un contrat de travail à durée limitée pour les raisons suivantes:	
- contrat couvrant une période de formation (apprenti, stagiaire, assistant, chercheur, etc. . .)	2 <input type="checkbox"/> (10)
- C.S.T., C.M.T., T.C.T., contractuel subsidié	3 <input type="checkbox"/> (10)
- n'a pas pu trouver un emploi permanent	4 <input type="checkbox"/> (10)
- ne veut pas un emploi permanent	5 <input type="checkbox"/> (10)
- contrat pour une période d'essai	6 <input type="checkbox"/> (10)
- autres raisons:	7 <input type="checkbox"/> (10)
10. Durée de l'emploi temporaire:	
moins de 1 mois	1 <input type="checkbox"/> (11)
plus de 3 ans	2 <input type="checkbox"/> (11)
nombre de mois (plus de 1, moins de 36)	<input type="text"/> <input type="text"/> (11)
11. Horaire hebdomadaire habituel de travail:	
nombre d'heures effectuées habituellement pour l'activité principale	<input type="text"/> <input type="text"/> (12)
12. Distinction entre temps complet et temps partiel:	
a) exerce un travail à temps complet	1 <input type="checkbox"/> (13)
b) exerce un travail à temps partiel pour les raisons suivantes:	
- l'intéressé suit un enseignement ou une formation	2 <input type="checkbox"/> (12c)
- l'intéressé est malade ou handicapé	3 <input type="checkbox"/> (12c)
- l'intéressé n'a pu trouver un emploi à temps complet	4 <input type="checkbox"/> (12c)
- pour des raisons familiales	5 <input type="checkbox"/> (12c)
- l'intéressé ne voulait pas un emploi à temps complet	6 <input type="checkbox"/> (12c)
- n'a pas fourni la raison	7 <input type="checkbox"/> (12c)
- autres raisons:	8 <input type="checkbox"/> (12c)
c) en cas de travail à temps partiel: % de celui-ci par rapport au temps plein	<input type="text"/> <input type="text"/> (13)

13. Horaire irrégulier de travail et travail à domicile			
Travaillez-vous:	habituellement	parfois	jamais
a) en équipes	1 <input type="checkbox"/>	2 <input type="checkbox"/>	3 <input type="checkbox"/> (13b)
b) le soir	1 <input type="checkbox"/>	2 <input type="checkbox"/>	3 <input type="checkbox"/> (13c)
c) la nuit	1 <input type="checkbox"/>	2 <input type="checkbox"/>	3 <input type="checkbox"/> (13d)
d) le samedi	1 <input type="checkbox"/>	2 <input type="checkbox"/>	3 <input type="checkbox"/> (13e)
e) le dimanche	1 <input type="checkbox"/>	2 <input type="checkbox"/>	3 <input type="checkbox"/> (13f)
f) à domicile	1 <input type="checkbox"/>	2 <input type="checkbox"/>	3 <input type="checkbox"/> (14)
C. ACTIVITE PROFESSIONNELLE DURANT LA SEMAINE DE REFERENCE			
14. Nombre d'heures EFFECTUEES pendant la semaine de référence pour l'activité principale			
			<input type="text"/> <input type="text"/> (15)
15. Raison pour laquelle ce nombre d'heures est éventuellement différent de l'horaire habituel:			
a) la personne a travaillé le MEME nombre d'heures que son horaire habituel	97 <input type="checkbox"/>	(16)	
b) personnes dont l'horaire VARIE considérablement d'une semaine à l'autre ou d'un mois à l'autre	98 <input type="checkbox"/>	(16)	
c) la personne N'A PAS exercé son emploi ou a travaillé MOINS d'heures qu'habituellement au cours de la semaine de référence, pour les raisons suivantes:			
- mauvais temps	05 <input type="checkbox"/>	(16)	
- chômage partiel pour raisons techniques ou économiques	06 <input type="checkbox"/>	(16)	
- conflit de travail	07 <input type="checkbox"/>	(16)	
- enseignement scolaire ou formation à l'extérieur de l'établissement	08 <input type="checkbox"/>	(16)	
- horaire variable (par ex. horaire mobile)	09 <input type="checkbox"/>	(16)	
- semaine de travail flexible	10 <input type="checkbox"/>	(16)	
- maladie, accident ou incapacité temporaire	11 <input type="checkbox"/>	(16)	
- congé de maternité	12 <input type="checkbox"/>	(16)	
- raisons personnelles ou familiales	13 <input type="checkbox"/>	(16)	
- vacances, congé	14 <input type="checkbox"/>	(16)	
- début ou changement d'emploi durant la semaine de référence	15 <input type="checkbox"/>	(16)	
- cessation d'un emploi sans reprise d'un nouvel emploi durant la semaine de référence	16 <input type="checkbox"/>	(16)	
- pause carrière, etc. . . .	17 <input type="checkbox"/>	(16)	
- autres raisons:	18 <input type="checkbox"/>	(16)	

d) la personne a travaillé PLUS d'heures qu'habituellement pour les raisons suivantes:	
- horaire variable (par ex. horaire mobile)	01 <input type="checkbox"/> (16)
- semaine de travail flexible	02 <input type="checkbox"/> (16)
- heures supplémentaires	03 <input type="checkbox"/> (16)
- autres raisons:	04 <input type="checkbox"/> (16)
D. DEUXIEME ACTIVITE (second emploi)	
16. En plus de son activité principale, la personne exerce-t-elle une autre activité professionnelle pendant la semaine de référence?	
- Oui: indiquez le nombre d'heures	<input type="text"/> <input type="text"/> (17)
- Non	0 <input type="checkbox"/> (21a)
17. Statut professionnel:	
- employeur	1 <input type="checkbox"/> (18)
- indépendant	2 <input type="checkbox"/> (18)
- ouvrier	3 <input type="checkbox"/> (18)
- employé	4 <input type="checkbox"/> (18)
- fonctionnaire, agent de l'Etat (Royaume, province, commune, parastataux, et autres)	5 <input type="checkbox"/> (18)
- aidant (membre de la famille)	6 <input type="checkbox"/> (18)
18. Profession ou fonction	
(description)	<input type="text"/> <input type="text"/> <input type="text"/> <input type="text"/> (19)
19. Activité principale de l'établissement	
(description)	<input type="text"/> <input type="text"/> <input type="text"/> <input type="text"/> (20)
20. Régularité du second emploi	
Le second emploi est:	
- régulier	1 <input type="checkbox"/> (21a)
- irrégulier	2 <input type="checkbox"/> (21a)
- saisonnier	3 <input type="checkbox"/> (21a)

Numéro du groupe:
(groupe/ménage/membre du ménage)

E. SITUATION RELATIVE A L'ACTIVITE PRINCIPALE (UN AN AVANT L'ENQUETE)		
	21a l'intéressé travaille (question 1 = 02)	21b l'intéressé ne travaille pas (question 1 = 03 à 11)
21. Situation habituelle:		
- exerçait la même profession qu'actuellement	<input type="checkbox"/> 0 (27)	<input type="checkbox"/> 1 (22)
- exerçait une autre profession	<input type="checkbox"/> 1 (24)	<input type="checkbox"/> 2 (22)
- cherchait un emploi	<input type="checkbox"/> 2 (27)	<input type="checkbox"/> 3 (22)
- étudiant, élève	<input type="checkbox"/> 3 (27)	<input type="checkbox"/> 4 (22)
- service militaire ou civil (obligatoire)	<input type="checkbox"/> 4 (27)	<input type="checkbox"/> 5 (22)
- pension	<input type="checkbox"/> 5 (27)	<input type="checkbox"/> 6 (22)
- autre:	<input type="checkbox"/> 6 (27)	
- avait un emploi		<input type="checkbox"/> 6 (22)
22. Expérience professionnelle antérieure et période écoulée depuis l'arrêt du dernier emploi:		
a) n'a jamais eu d'emploi	<input type="checkbox"/> 0 (28)	
b) a déjà travaillé et a quitté son dernier emploi le: (indiquez le mois, l'année)	<input type="text"/>	(E2)
E2 S'il y a moins de 8 ans, (après avril 1989) passer à la question 23		
S'il y a plus de 8 ans, (avant avril 1989) passer à la question 28		
23. Raison pour laquelle le dernier emploi a été quitté?		
a) pour les salariés et appointés uniquement:		
- fermeture d'entreprise	<input type="checkbox"/> 00 (24)	
- licenciement ou suppression de poste	<input type="checkbox"/> 01 (24)	
- fin de l'emploi à durée limitée	<input type="checkbox"/> 02 (24)	
- démission	<input type="checkbox"/> 03 (24)	
- prépension pour des raisons économiques	<input type="checkbox"/> 04 (24)	

b) pour tous:		
- cessation d'activité pour des raisons de santé ou d'invalidité	<input type="checkbox"/> 05 (24)	
- départ à la retraite pour des raisons autres qu'économiques ou médicales	<input type="checkbox"/> 06 (24)	
- appel au service militaire ou civil (obligatoire)	<input type="checkbox"/> 07 (24)	
- cessation d'activité pour raisons personnelles	<input type="checkbox"/> 08 (24)	
- enseignement ou formation	<input type="checkbox"/> 09 (24)	
- autres raisons:	<input type="checkbox"/> 10 (24)	
24. Statut professionnel dans le dernier emploi:		
- employeur	<input type="checkbox"/> 1 (25)	
- indépendant	<input type="checkbox"/> 2 (25)	
- ouvrier	<input type="checkbox"/> 3 (25)	
- employé	<input type="checkbox"/> 4 (25)	
- fonctionnaire, agent de l'Etat, (Royaume, province, commune, parastataux, et autres)	<input type="checkbox"/> 5 (25)	
- aidant (membre de la famille)	<input type="checkbox"/> 6 (25)	
25. Profession ou fonction exercée dans le dernier emploi		
(description).....		
.....		
.....		(26)
26. a) Nom et adresse de l'établissement		
.....		
.....		
b) Activité économique principale de l'établissement		
(description).....		
.....		
.....		(E3)
E3 Personne AVEC emploi (question 21a) passer à la question 27		
Personne SANS emploi (question 21b) passer à la question 28		

F. AUTRE EMPLOI	
27. Recherche d'un autre emploi et motifs:	
a) ne cherche pas un autre emploi	<input type="checkbox"/> 0 (35)
b) cherche un autre emploi pour une des raisons suivantes:	
- crainte ou certitude de perdre l'emploi actuel	<input type="checkbox"/> 1 (30)
- l'emploi actuel est considéré comme un emploi d'attente (provisoire)	<input type="checkbox"/> 2 (30)
- cherche un second emploi	<input type="checkbox"/> 3 (30)
- désire de trouver des conditions de travail meilleures	<input type="checkbox"/> 4 (30)
- autres raisons:	<input type="checkbox"/> 5 (30)
G. RECHERCHE D'UN EMPLOI	
28. Situation relative à la recherche d'un emploi:	
a) cherche un emploi	<input type="checkbox"/> 1 (29)
b) a trouvé un emploi, mais attend son entrée en service	<input type="checkbox"/> 2 (29)
c) ne cherche pas un emploi pour les raisons suivantes:	
- attend de reprendre le travail	<input type="checkbox"/> 3 (28d)
- maladie ou incapacité de travail	<input type="checkbox"/> 4 (28d)
- raisons personnelles ou familiales	<input type="checkbox"/> 5 (28d)
- enseignement ou formation	<input type="checkbox"/> 6 (28d)
- pension	<input type="checkbox"/> 7 (28d)
- croit qu'aucun emploi n'est disponible	<input type="checkbox"/> 8 (28d)
- autres raisons	<input type="checkbox"/> 9 (28d)
d) ne cherche pas d'emploi:	
- désire un emploi	<input type="checkbox"/> 10 (34)
- ne désire pas d'emploi	<input type="checkbox"/> 11 (35)
29. Situation immédiatement avant la recherche d'un emploi:	
- exerce une profession, a un emploi	<input type="checkbox"/> 1 (30)
- étudiant, écolier	<input type="checkbox"/> 2 (30)
- service militaire ou civil (obligatoire)	<input type="checkbox"/> 3 (30)
- s'occupe de son propre ménage	<input type="checkbox"/> 4 (30)
- autres raisons (par ex. pensionné)	<input type="checkbox"/> 5 (30)

30. Type d'emploi recherché ou trouvé:	
a) une activité d'Indépendant	1 <input type="checkbox"/> (31)
b) un emploi de salarié ou d'appointé:	
- seul un emploi à temps complet	2 <input type="checkbox"/> (31)
- un emploi à temps complet est/a été recherché, mais un emploi à temps partiel sera accepté	3 <input type="checkbox"/> (31)
- un emploi à temps partiel est/a été recherché, mais un emploi à temps complet sera accepté	4 <input type="checkbox"/> (31)
- seul un emploi à temps partiel	5 <input type="checkbox"/> (31)
- ne précise pas si c'est un emploi à temps complet ou partiel	6 <input type="checkbox"/> (31)
31. Durée de la recherche d'un emploi:	
n'a pas encore commencé ses recherches	0 <input type="checkbox"/> (32)
moins d'un mois	1 <input type="checkbox"/> (32) 1 an à 1 an $\frac{1}{2}$
	5 <input type="checkbox"/> (32)
1 à 2 mois	2 <input type="checkbox"/> (32) 1 an $\frac{1}{2}$ à 2 ans
	6 <input type="checkbox"/> (32)
3 à 5 mois	3 <input type="checkbox"/> (32) 2 ans à 4 ans
	7 <input type="checkbox"/> (32)
6 à 11 mois	4 <input type="checkbox"/> (32) 4 ans ou plus
	8 <input type="checkbox"/> (32)
32. Méthodes de recherches (max. 3) d'un emploi au cours des 4 dernières semaines	
- inscription auprès d'un service de placement officiel (FOREM, ORBEM)	00 <input type="checkbox"/> (33)
- inscription auprès d'une agence de placement (le FOREM et l'ORBEM exclus)	01 <input type="checkbox"/> (33)
- attend les résultats d'un concours de recrutement dans le secteur public	02 <input type="checkbox"/> (33)
- a mis une annonce dans un journal	03 <input type="checkbox"/> (33)
- a répondu à des annonces de journaux	04 <input type="checkbox"/> (33)
- a pris contact avec des employeurs	05 <input type="checkbox"/> (33)
- à la recherche de terrains, bâtiments ou matériels	06 <input type="checkbox"/> (33)
- à la recherche d'autorisations, licences, moyens financiers	07 <input type="checkbox"/> (33)
- attend la réponse à une candidature	08 <input type="checkbox"/> (33)
- attend l'appel d'un service de placement officiel (FOREM, ORBEM)	09 <input type="checkbox"/> (33)
- par relations personnelles (famille, amis)	10 <input type="checkbox"/> (33)
- cherche parmi les offres d'emploi des journaux etc.	11 <input type="checkbox"/> (33)
- autres méthodes (à préciser):	
.....	12 <input type="checkbox"/> (33)
- pas de méthode appliquée	13 <input type="checkbox"/> (33)
33. Dernier contact avec un service de placement officiel (FOREM, ORBEM)	
pas de contact	0 <input type="checkbox"/> (34)
1 à 2 mois	1 <input type="checkbox"/> (34) 4 à 5 mois
	4 <input type="checkbox"/> (34)
2 à 3 mois	2 <input type="checkbox"/> (34) 5 à 6 mois
	5 <input type="checkbox"/> (34)
3 à 4 mois	3 <input type="checkbox"/> (34) 6 mois ou plus
	6 <input type="checkbox"/> (34)

34. Disponibilité pour commencer un nouvel emploi	
a) oui	1 <input type="checkbox"/> (35)
b) non, pour une des raisons suivantes:	
- doit achever ses études ou sa formation	2 <input type="checkbox"/> (35)
- doit accomplir son service militaire ou civil (obligatoire)	3 <input type="checkbox"/> (35)
- ne peut pas quitter immédiatement son emploi actuel	4 <input type="checkbox"/> (35)
- raisons personnelles ou familiales	5 <input type="checkbox"/> (35)
- maladie ou invalidité	6 <input type="checkbox"/> (35)
- autres raisons.....	7 <input type="checkbox"/> (35)

H. ENSEIGNEMENT ET FORMATION	
35. Niveau du dernier diplôme obtenu dans l'enseignement de plein exercice	
- Enseignement primaire (terminé ou non)	01 <input type="checkbox"/> (36)
- Enseignement secondaire inférieur:	
a) général	02 <input type="checkbox"/> (36)
b) artistique	03 <input type="checkbox"/> (36)
c) technique	04 <input type="checkbox"/> (36)
d) professionnel	05 <input type="checkbox"/> (36)
- Enseignement secondaire supérieur:	
a) général	06 <input type="checkbox"/> (36)
b) artistique	07 <input type="checkbox"/> (36)
c) technique	08 <input type="checkbox"/> (36)
d) professionnel	09 <input type="checkbox"/> (36)
- Enseignement supérieur de type court:	
a) pédagogique	10 <input type="checkbox"/> (36)
b) économique	11 <input type="checkbox"/> (36)
c) autres	12 <input type="checkbox"/> (36)
- Enseignement supérieur de type long:	
a) non-universitaire	13 <input type="checkbox"/> (36)
b) universitaire	14 <input type="checkbox"/> (36)
36. Après ce diplôme (q. 35), avez-vous terminé un enseignement complémentaire ou une formation professionnelle ?	
- aucun enseignement ou formation complémentaire	1 <input type="checkbox"/> (37)
- a terminé une formation d'au moins 1 an dans une école d'enseignement professionnel	2 <input type="checkbox"/> (37)
- a terminé une formation professionnelle spécifique d'au moins 1 an uniquement sur le lieu de travail (pas d'école)	3 <input type="checkbox"/> (37)
- a terminé une formation professionnelle spécifique sur le lieu de travail avec cours complémentaires à l'école	4 <input type="checkbox"/> (37)
- a obtenu un diplôme d'enseignement supérieur non universitaire	5 <input type="checkbox"/> (37)
- a obtenu un diplôme universitaire	6 <input type="checkbox"/> (37)
- a obtenu un diplôme postuniversitaire	7 <input type="checkbox"/> (37)
- autres formations postsecondaires avec diplôme	8 <input type="checkbox"/> (37)

37. Enseignement et formation suivis au cours des 4 dernières semaines:	
a) n'a suivi aucun enseignement ou formation	01 <input type="checkbox"/> (x)
b) a suivi un enseignement de plein exercice:	
- un enseignement secondaire	
général	02 <input type="checkbox"/> (x)
technique	03 <input type="checkbox"/> (x)
professionnel	04 <input type="checkbox"/> (x)
artistique	05 <input type="checkbox"/> (x)
- un enseignement supérieur	
non-universitaire	06 <input type="checkbox"/> (38)
universitaire	07 <input type="checkbox"/> (38)
postuniversitaire	08 <input type="checkbox"/> (38)
c) FORMATION dans une école d'enseignement professionnel	09 <input type="checkbox"/> (38)
d) FORMATION PROFESSIONNELLE uniquement sur le lieu de travail	10 <input type="checkbox"/> (38)
e) FORMATION PROFESSIONNELLE dans le cadre de l'apprentissage	11 <input type="checkbox"/> (38)
f) FORMATION PROFESSIONNELLE dans le cadre d'un système alterné comprenant un enseignement sur le lieu de travail et dans une école	12 <input type="checkbox"/> (38)
g) autres formes de formation en rapport avec l'activité professionnelle	13 <input type="checkbox"/> (38)
38. Objectif de la formation suivie au cours des 4 dernières semaines	
- formation professionnelle initiale ou préparation à un premier emploi	1 <input type="checkbox"/> (39)
- perfectionnement professionnel dans le cadre de l'emploi pour lequel l'intéressé a reçu une formation initiale	2 <input type="checkbox"/> (39)
- formation dans un domaine autre que celui de la formation initiale (changement de milieu de travail)	3 <input type="checkbox"/> (39)
- autres objectifs	4 <input type="checkbox"/> (39)
39. Durée totale de la formation:	
moins d'une semaine	1 <input type="checkbox"/> (40) 3 à 6 mois
	4 <input type="checkbox"/> (40)
1 à 4 semaines	2 <input type="checkbox"/> (40) 6 à 12 mois
	5 <input type="checkbox"/> (40)
1 à 3 mois	3 <input type="checkbox"/> (40) 1 an ou plus
	6 <input type="checkbox"/> (40)
40. Nombre habituel d'heures de formation par semaine	
	<input type="text"/> <input type="text"/> <input type="text"/> (x)

Annexe 6 - Niveau de formation selon le statut au regard de l'emploi - Population de 15 à 64 ans

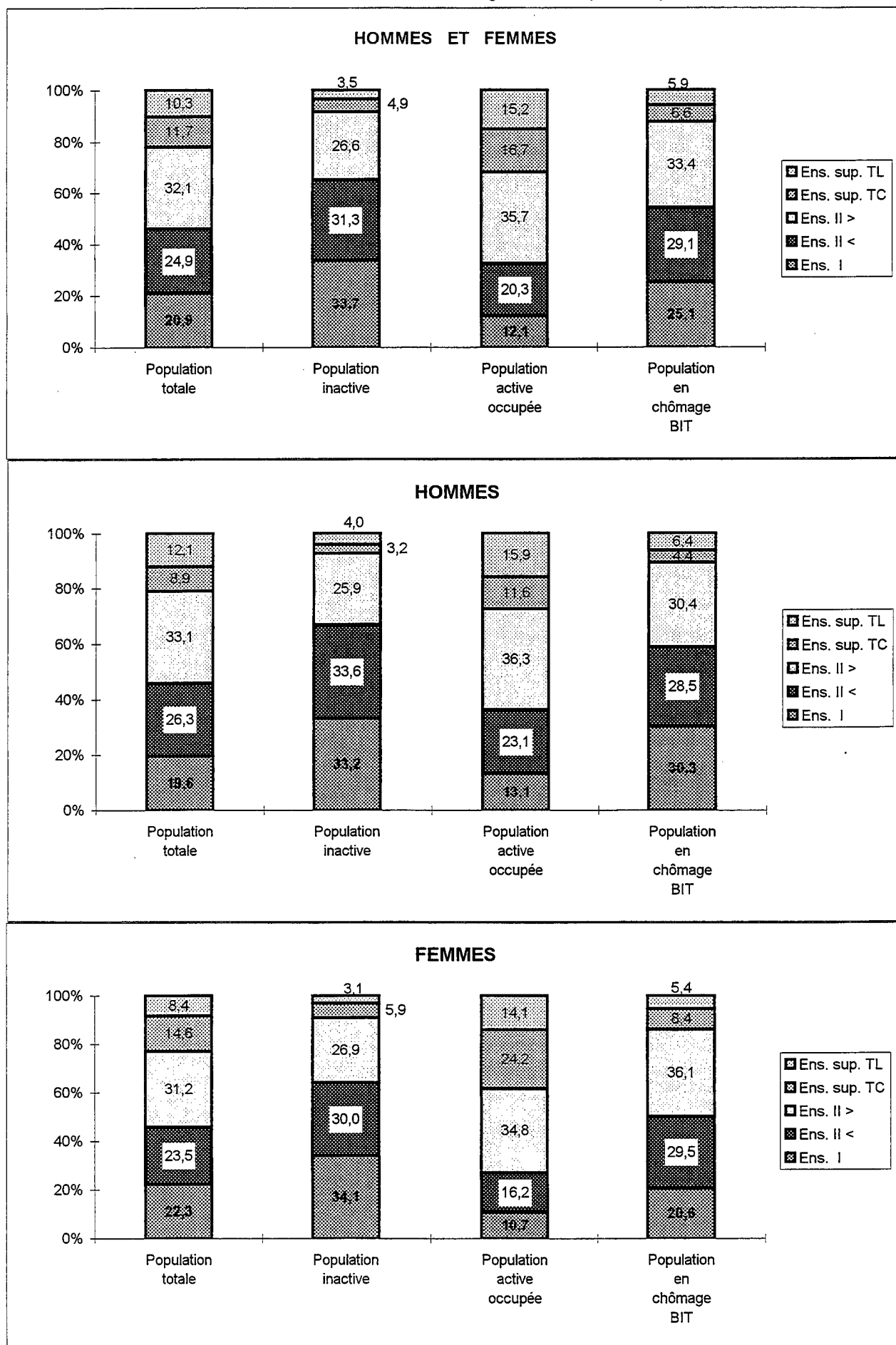

Emploi salarié : temps complet / temps partiel par groupe d'âge (%)

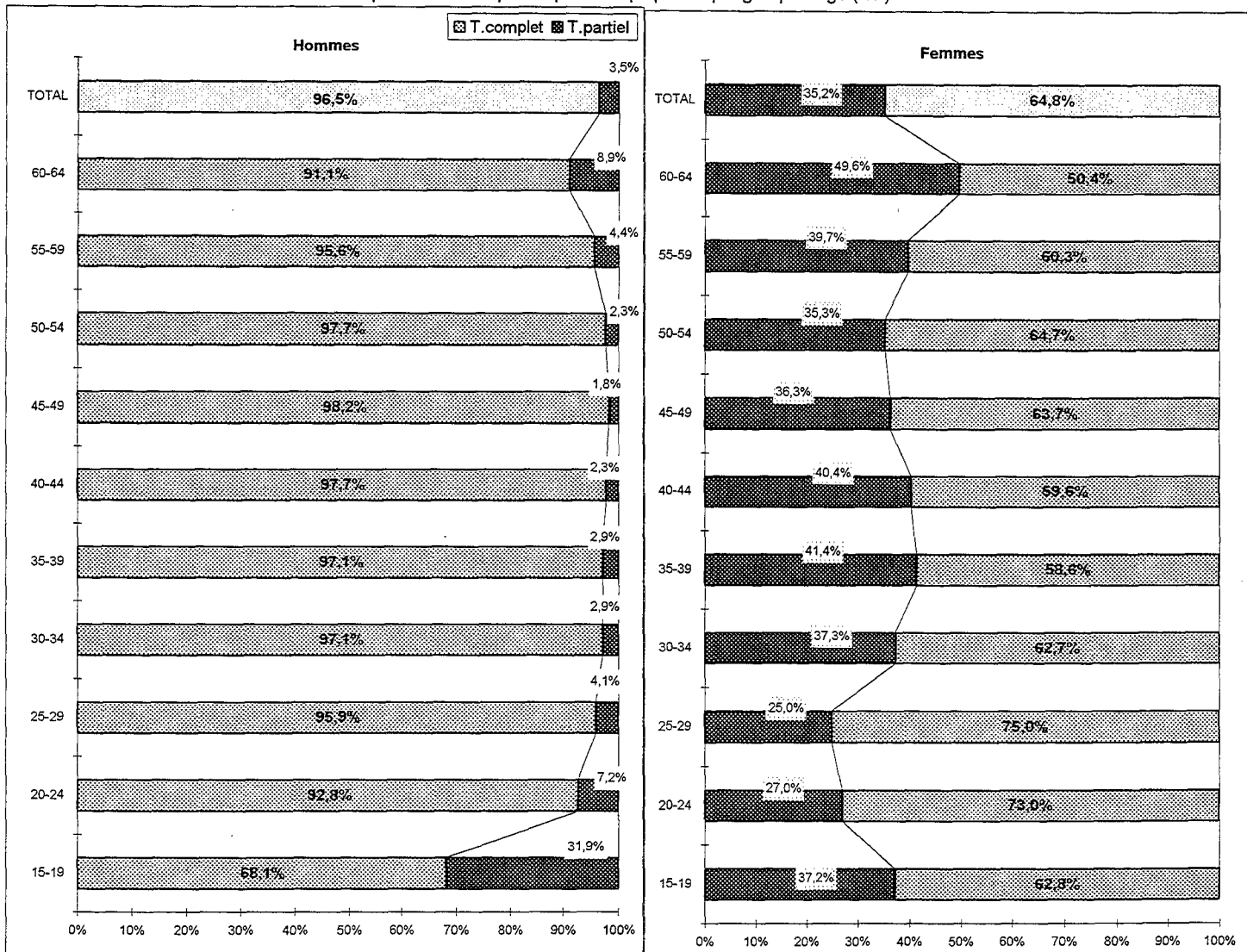

Temps partiel selon le motif Hommes

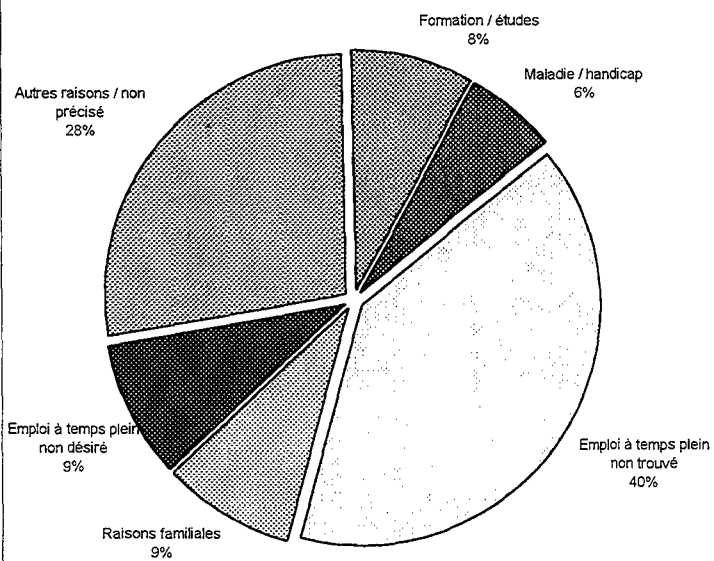

Temps partiel selon le motif Femmes

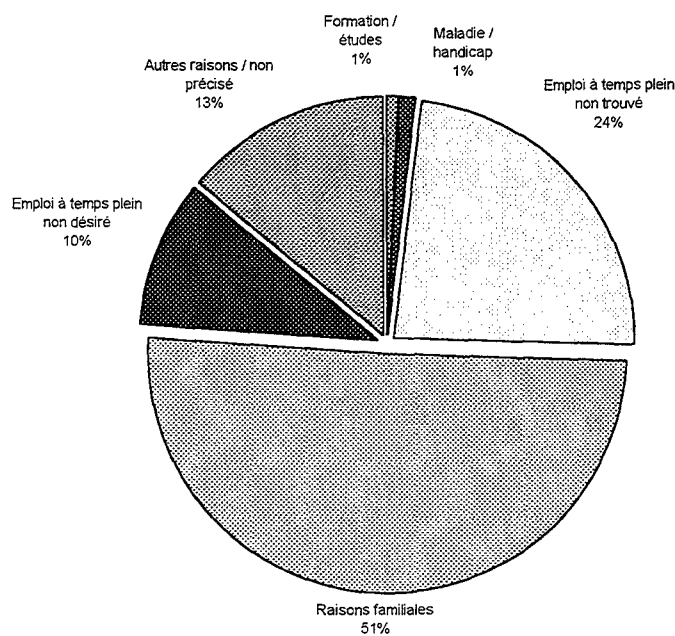

Lieu de travail et lieu du domicile

Répartition (%) selon la région du lieu de travail des actifs domiciliés en région bruxelloise

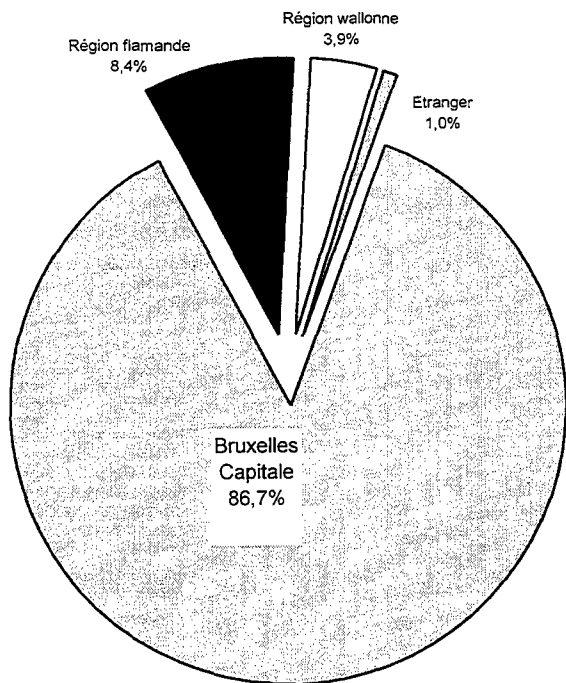

Répartition (%) selon la région du lieu de travail des actifs domiciliés en région flamande

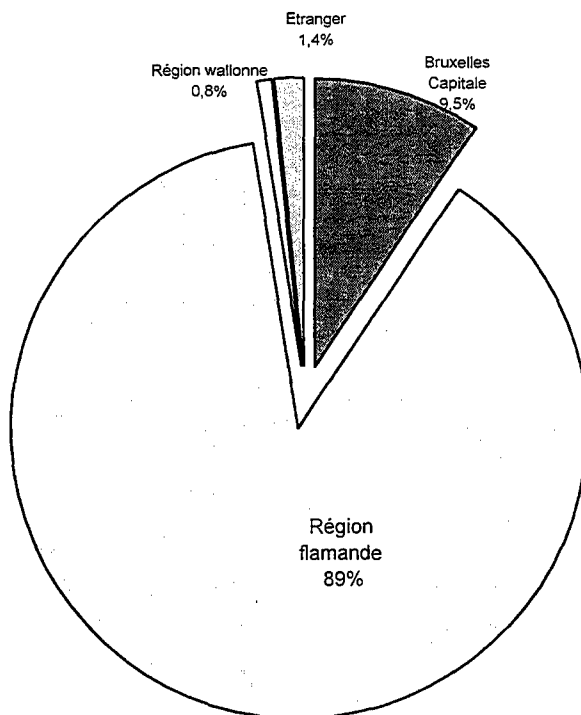

Répartition (%) selon la région du lieu de travail des actifs domiciliés en région wallonne

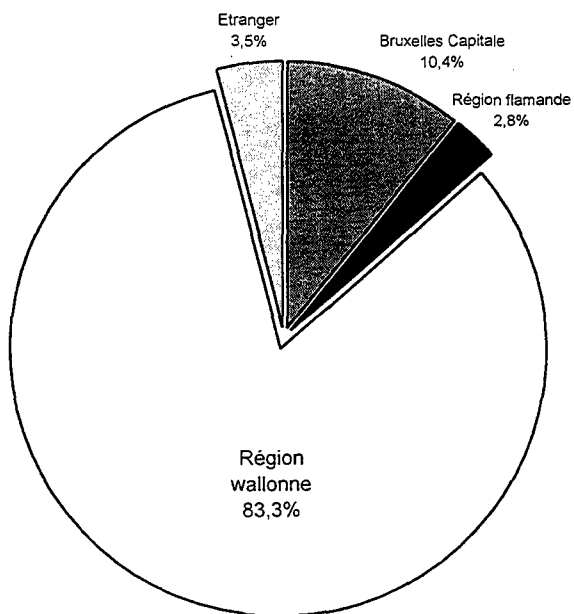

Répartition régionale de l'emploi (lieu de travail)

