

Bevolking en huishoudens

Sterfte

De Algemene Directie Statistiek en Economische Informatie biedt onpartijdige statistische informatie. De informatie wordt conform de wet verspreid, meer bepaald voor wat betreft de privacy.

De statistieken worden ingedeeld in acht domeinen:

- Algemeen
- Grondgebied en leefmilieu
- Bevolking
- Samenleving
- Economie en financiën
- Landbouw en vergelijkbare activiteiten
- Industrie
- Diensten, handel en vervoer

Alle rechten voorbehouden. Het vertalen, bewerken, reproduceren op welke wijze dan ook, inbegrepen fotografie en microfilm, is niet toegelaten, tenzij met schriftelijke machtiging vanwege de Algemene Directie Statistiek en Economische Informatie. Het citeren van korte uittreksels als toelichting of bewijsvoering in een artikel, een boekbespreking of een boek is evenwel toegestaan, mits de bron duidelijk en nauwkeurig wordt vermeld.

Verantwoordelijke uitgever: Fernand Sonck

© 2004, **ALGEMENE DIRECTIE STATISTIEK EN ECONOMISCHE INFORMATIE** | uitgever
B-1000 Brussel – Leuvenseweg 44

Voorwoord

Sterfgevallen

De gegevens over de overlijdens kunnen vanuit twee bronnen verkregen worden: de overlijdensformulieren en het rijksregister.

De formulieren worden bij ieder overlijden ingevuld. Ze bevatten socio-demografische inlichtingen over de overleden persoon evenals een medische strook waar de doodsoorzaak op staat. Wegens die strook volgen de formulieren een lang traject en loopt de overlijdensstatistiek een aanzienlijke vertraging op. Daarom leek het gepast overlijdenstabellen te publiceren waarvan de gegevens uit het rijksregister komen, aangezien die tamelijk vlug beschikbaar zijn. Vandaar deze brochure.

De overlijdens worden uitgesplitst volgens enkele criteria: geslacht, leeftijd, geboortejaar, burgerlijke staat en nationaliteit van de overledenen. De tabellen zijn op verschillende niveaus in tijd en ruimte opgesteld: enerzijds per dag en per maand, anderzijds per gewest, provincie, arrondissement en gemeente. Er werden sterftecijfers en percentages berekend en bepaalde tabellen geven een chronologische evolutie. De eerste brochure betreft het jaar 1998. De chronologische tabellen hierin gaan ten minste terug tot 1993, het eerste jaar waarvoor alle gegevens van de tabellen beschikbaar zijn. Zoals gewoonlijk is de verblijfplaats het basis criterium voor de tabellen. Een enkele tabel maakt een onderscheid tussen het aantal overlijdens in de gemeente van verblijf, het aantal overlijdens buiten de gemeente van verblijf en het aantal overlijdens van personen die niet in de gemeente verblijven.

Deze brochure bevat geen tabellen over de doodgeborenen en de perinatale mortaliteit, daar deze gegevens alleen uit de overlijdensformulieren kunnen gehaald worden. Ze bevat evenmin tabellen over de neonatale mortaliteit maar wel over de overlijdens van kinderen van minder dan een jaar (kindersterfte). Sommige overlijdens van kinderen, vooral op de eerste levensdag maar in geringere mate ook op de volgende levensdagen, zijn niet in het rijksregister opgenomen. Men moet er bijgevolg rekening mee houden dat het aantal overlijdens van kinderen van minder dan een jaar licht werd onderschat.

De doodgeborenen, de perinatale en neonatale mortaliteit en de kindersterfte zullen opgenomen worden in een brochure met als bron de geboorte- en overlijdensformulieren. Deze brochure zal dus ook gegevens uit de geboorteformulieren bevatten.

De specifieke brochure over de doodsoorzaken blijft uiteraard bestaan.

Bevolking en huishoudens

Sterfte in 2001

Inhoudsopgave

Algemene tabellen

Evolutie van de sterfgevallen en het sterftecijfer (‰) naar geslacht vanaf 1932.....	2
Evolutie van de sterfgevallen en het sterftecijfer (‰) per gewest en per geslacht	3
Evolutie van de sterfgevallen en het sterftecijfer (‰) per provincie.....	4
Sterftecijfer (‰) per provincie volgens geslacht (kaarten).....	5
Sterfgevallen naar burgerlijke staat en geslacht per arrondissement	8
Sterftecijfer (‰) naar burgerlijke staat en geslacht per arrondissement	10
Sterfgevallen per gemeente, burgerlijke staat en geslacht.....	12
Maandelijkse evolutie van de sterfgevallen per arrondissement	36
Sterfgevallen en sterftecijfer (‰) per geslacht en weekdag.....	38
Maandelijkse en dagelijkse evolutie van de sterfgevallen per geslacht (grafieken).....	39
Dagelijkse evolutie van de sterfgevallen per geslacht	40
Evolutie van de sterfgevallen per geslacht en leeftijdsgroep.....	44
Evolutie van de indeling (in %) van de sterfgevallen per geslacht en leeftijdsgroep.....	46
Evolutie in indexcijfers (basis 1993 = 100) van de sterfgevallen per geslacht en leeftijdsgroep	48
Evolutie van het sterftecijfer (‰) per geslacht en leeftijdsgroep.....	50
Indeling (in %) van sterfgevallen per geslacht en leeftijdsgroep (grafiek).....	52
Sterfgevallen naar leeftijdsgroep en geslacht per arrondissement	54
Sterfgevallen per geslacht, leeftijdsklasse, burgerlijke staat en geboortejaar, per gewest	
<i>België</i>	70
<i>Brussels Hoofdstedelijk Gewest</i>	79
<i>Vlaams Gewest</i>	88
<i>Waals Gewest</i>	97
Duitstalige Gemeenschap	106
Sterfgevallen van inwoners en niet-inwoners per geslacht en per gemeente.....	114

Zuigelingensterfte

Evolutie van de kindersterfte en het kindersterftcijfer (‰) per provincie en geslacht	142
Evolutie van de kindersterfte per arrondissement	143
Evolutie van de kindersterfte en het kindersterftcijfer (‰) per geslacht en per arrondissement.....	144
Evolutie van de kindersterfte per maand en per geslacht.....	151
Maandelijks evolutie van de kindersterfte per geslacht en per arrondissement	152

Mortaliteit volgens nationaliteit

Evolutie van de sterfgevallen van Belgen en vreemdelingen naar geslacht (grafieken).....	164
Evolutie van de sterfgevallen van Belgen en vreemdelingen per geslacht en per gewest.....	165
Sterfgevallen van Belgen en vreemdelingen per geslacht en per arrondissement	167
Sterftcijfers (‰) van de Belgen en vreemdelingen per geslacht en per arrondissement	168
Maandelijks evolutie van de sterfgevallen van Belgen en vreemdelingen per geslacht	169
Sterfgevallen naar nationaliteit, burgerlijke staat en geslacht	170
Sterfgevallen per nationaliteitsgroep, leeftijdsgroep en geslacht.....	176
Sterfgevallen naar geslacht, leeftijd, burgerlijke staat en geboortjaar	182

Conventionele tekens

Gegevens ontbreken	..
0 of minder dan de helft van de gebruikte eenheid	-
Voorlopige cijfers	(*)
Verbeterde cijfers	-
De komma wordt gebruikt om de eenheden af te zonderen van de decimalen	,

Algemene tabellen

Evolutie van de sterfgevallen en het sterftcijfer (‰) naar geslacht vanaf 1932

	Absolute cijfers			Sterftcijfers ‰		
	Totaal	Mannen	Vrouwen	Totaal	Mannen	Vrouwen
2001	103.447	51.506	51.941	10,08	10,26	9,90
2000	104.903	52.330	52.573	10,25	10,45	10,05
1999	104.904	52.366	52.538	10,27	10,49	10,06
1998	104.583	52.109	52.474	10,26	10,46	10,07
1997	103.802	51.866	51.936	10,21	10,43	9,99
1990	104.130	52.825	51.305	10,47	10,87	10,08
1980	113.698	59.493	54.205	11,54	12,35	10,76
1970	118.660	62.878	55.782	12,28	13,29	11,31
1960	113.938	61.057	52.881	12,48	13,64	11,37
1932	109.226	56.442	52.784	13,30	13,88	12,73

Sterftcijfers ‰

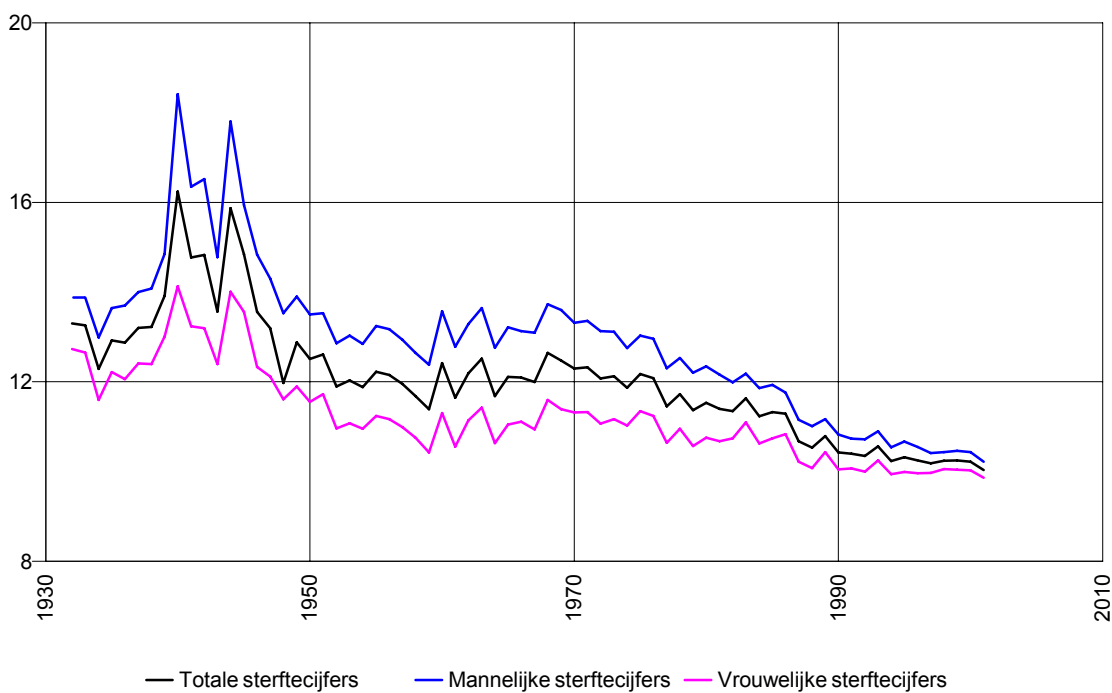

Evolutie van de sterfgevallen en het sterftecijfer (‰) per gewest en per geslacht

Absolute cijfers

		2001	2000	1999	1998	1997	1996	1995	1994
België	M + V	103.447	104.903	104.904	104.583	103.802	104.205	104.676	103.662
	M	51.506	52.330	52.366	52.109	51.866	52.441	52.907	52.222
	V	51.941	52.573	52.538	52.474	51.936	51.764	51.769	51.440
<i>Brussels Hfdst. Gewest</i>	M + V	10.176	10.213	10.553	10.381	10.487	10.458	10.753	10.909
	M	4.661	4.678	4.853	4.728	4.850	4.835	5.011	5.050
	V	5.515	5.535	5.700	5.653	5.637	5.623	5.742	5.859
<i>Vlaams Gewest</i>	M + V	56.521	57.502	57.411	57.075	56.546	56.816	56.967	56.364
	M	28.711	29.241	29.169	29.022	28.889	29.174	29.352	28.846
	V	27.810	28.261	28.242	28.053	27.657	27.642	27.615	27.518
<i>Waals Gewest</i>	M + V	36.750	37.188	36.940	37.127	36.769	36.931	36.956	36.389
	M	18.134	18.411	18.344	18.359	18.127	18.432	18.544	18.326
	V	18.616	18.777	18.596	18.768	18.642	18.499	18.412	18.063
<i>waarvan Duitstalige Gem.</i>	M + V	616	653	629	631	636	625	668	634
	M	293	322	298	341	336	332	365	325
	V	323	331	331	290	300	293	303	309

Sterftecijfers (‰)

		2001	2000	1999	1998	1997	1996	1995	1994
België	M + V	10,08	10,25	10,27	10,26	10,21	10,27	10,33	10,26
	M	10,26	10,45	10,49	10,46	10,43	10,58	10,68	10,57
	V	9,90	10,05	10,06	10,07	9,99	9,98	10,00	9,97
<i>Brussels Hfdst. Gewest</i>	M + V	10,55	10,65	11,06	10,89	11,03	11,03	11,30	11,49
	M	10,11	10,22	10,67	10,42	10,74	10,74	11,10	11,24
	V	10,96	11,04	11,41	11,32	11,30	11,29	11,48	11,72
<i>Vlaams Gewest</i>	M + V	9,50	9,68	9,69	9,65	9,59	9,66	9,71	9,64
	M	9,78	9,98	9,98	9,95	9,93	10,05	10,13	9,99
	V	9,22	9,39	9,40	9,36	9,26	9,28	9,30	9,30
<i>Waals Gewest</i>	M + V	10,98	11,14	11,08	11,16	11,07	11,14	11,16	11,01
	M	11,18	11,37	11,36	11,39	11,26	11,47	11,54	11,43
	V	10,80	10,91	10,83	10,95	10,89	10,83	10,79	10,61
<i>waarvan Duitstalige Gem.</i>	M + V	8,67	9,22	8,93	9,00	9,12	9,00	9,69	9,22
	M	8,32	9,16	8,53	9,81	9,72	9,64	10,65	9,51
	V	9,02	9,28	9,32	8,20	8,54	8,37	8,73	8,94

Evolutie van de sterftecijfers per gewest (‰)

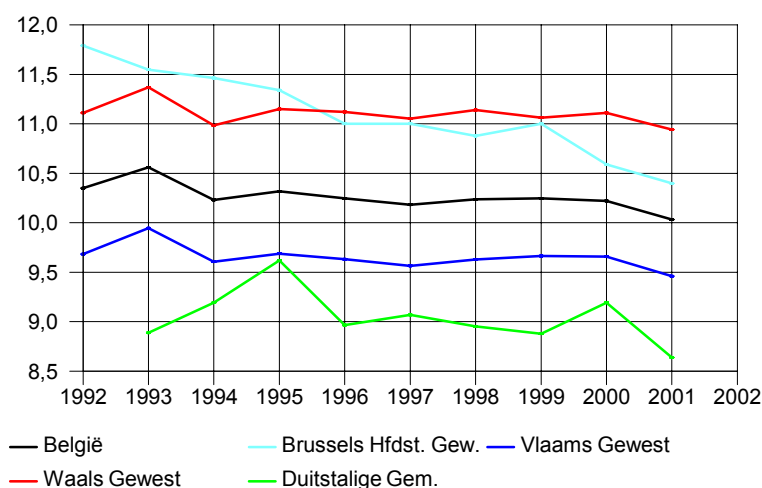

Evolutie van de sterfgevallen en het sterftecijfer (‰) per provincie

Absolute cijfers

	2001	2000	1999	1998	1997	1996	1995	1994	1993
België	103.447	104.903	104.904	104.583	103.802	104.205	104.676	103.662	106.692
<i>Brussels Hfdst. Gewest</i>	10.176	10.213	10.553	10.381	10.487	10.458	10.753	10.909	10.961
<i>Vlaams Gewest</i>	56.521	57.502	57.411	57.075	56.546	56.816	56.967	56.364	58.161
Provincie Antwerpen	15.809	16.341	16.219	16.263	15.902	15.912	16.255	15.931	16.594
Provincie Limburg	6.086	6.158	5.993	5.924	5.686	5.644	5.823	5.562	5.659
Provincie Oost-Vlaanderen	13.844	14.021	14.110	14.109	14.223	14.143	14.284	13.985	14.826
Provincie Vlaams Brabant	9.421	9.547	9.634	9.453	9.384	9.268	9.172		
Provincie West-Vlaanderen	11.361	11.435	11.455	11.326	11.351	11.849	11.433	11.589	11.788
<i>Waals Gewest</i>	36.750	37.188	36.940	37.127	36.769	36.931	36.956	36.389	37.570
Provincie Waals Brabant	3.113	3.152	3.096	3.211	3.045	3.151	3.058		
Provincie Henegouwen	15.018	15.348	15.169	15.191	15.311	15.179	15.175	14.958	15.432
Provincie Luik	11.309	11.380	11.394	11.354	11.115	11.338	11.276	11.149	11.601
<i>waarvan Duitstalige Gem.</i>	616	653	629	631	636	625	668	634	611
Provincie Luxemburg	2.527	2.494	2.569	2.654	2.572	2.614	2.554	2.534	2.638
Provincie Namen	4.783	4.814	4.712	4.717	4.726	4.649	4.893	4.840	4.911

Sterftecijfers (‰)

	2001	2000	1999	1998	1997	1996	1995	1994	1993
België	10,08	10,25	10,27	10,26	10,21	10,27	10,33	10,26	10,60
<i>Brussels Hfdst. Gewest</i>	10,55	10,65	11,06	10,89	11,03	11,03	11,30	11,49	11,53
<i>Vlaams Gewest</i>	9,50	9,68	9,69	9,65	9,59	9,66	9,71	9,64	9,99
Provincie Antwerpen	9,61	9,94	9,88	9,93	9,72	9,75	9,98	9,80	10,25
Provincie Limburg	7,66	7,78	7,61	7,56	7,29	7,28	7,55	7,25	7,43
Provincie Oost-Vlaanderen	10,15	10,30	10,38	10,39	10,50	10,46	10,59	10,38	11,03
Provincie Vlaams Brabant	9,25	9,41	9,52	9,38	9,34	9,28	9,18		
Provincie West-Vlaanderen	10,05	10,13	10,16	10,07	10,10	10,55	10,20	10,36	10,56
<i>Waals Gewest</i>	10,98	11,14	11,08	11,16	11,07	11,14	11,16	11,01	11,41
Provincie Waals Brabant	8,84	9,01	8,91	9,32	8,91	9,29	9,02		
Provincie Henegouwen	11,73	12,00	11,85	11,84	11,92	11,81	11,79	11,63	12,00
Provincie Luik	11,09	11,16	11,19	11,17	10,95	11,18	11,11	10,99	11,47
<i>waarvan Duitstalige Gem.</i>	8,67	9,22	8,93	9,00	9,12	9,00	9,69	9,22	
Provincie Luxemburg	10,16	10,10	10,48	10,89	10,61	10,83	10,63	10,64	11,14
Provincie Namen	10,73	10,84	10,68	10,75	10,80	10,67	11,26	11,20	11,43

Sterftecijfer (‰) per provincie volgens geslacht

Mannen en vrouwen

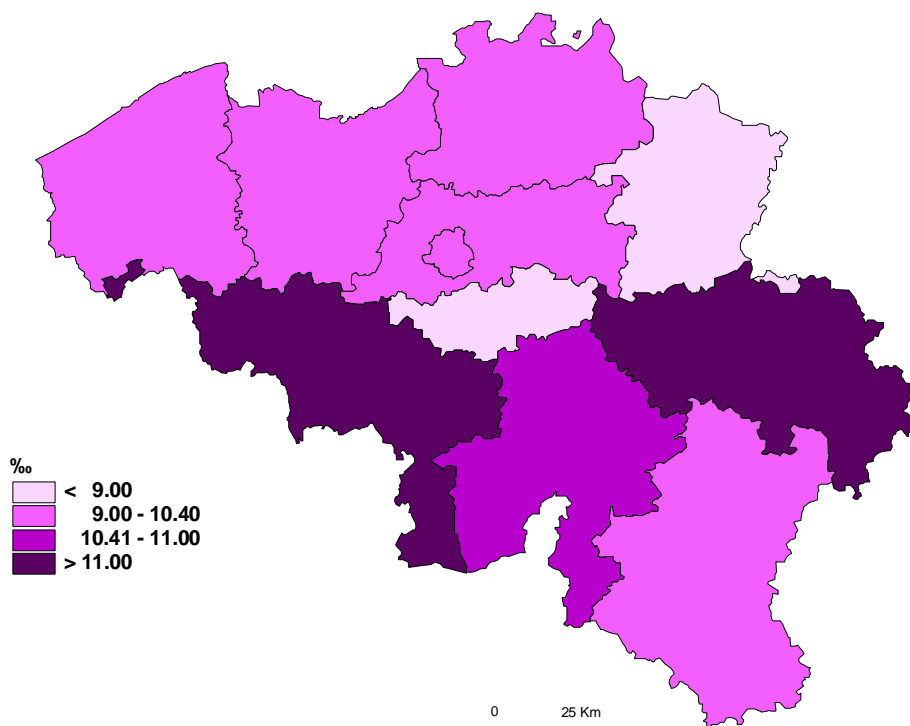

Sterftecijfer (‰) per provincie volgens geslacht
Mannen

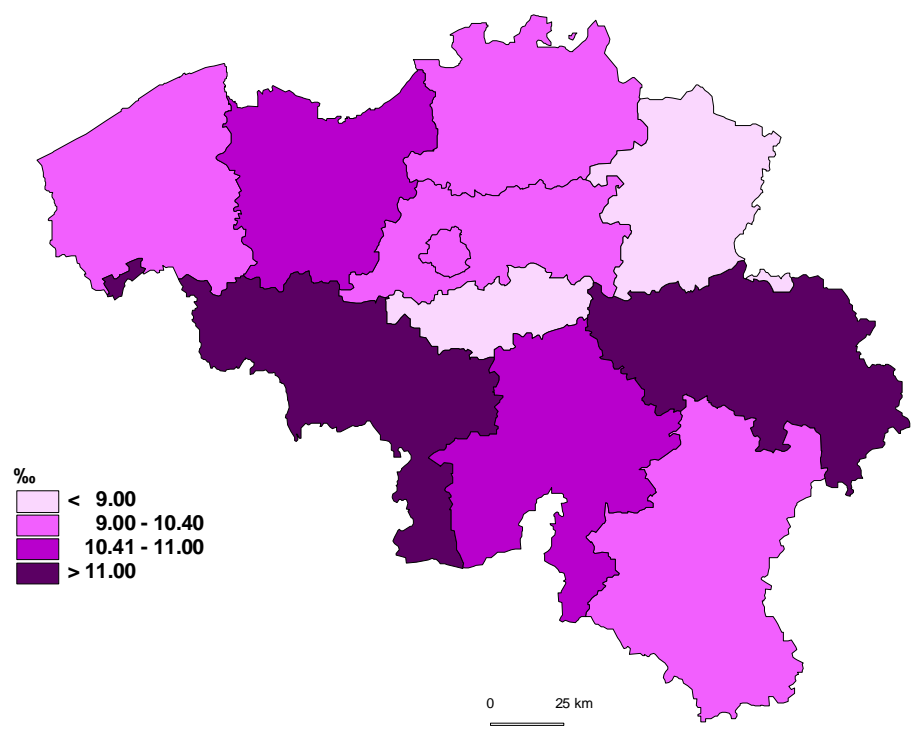

Sterftecijfer (‰) per provincie volgens geslacht

Vrouwen

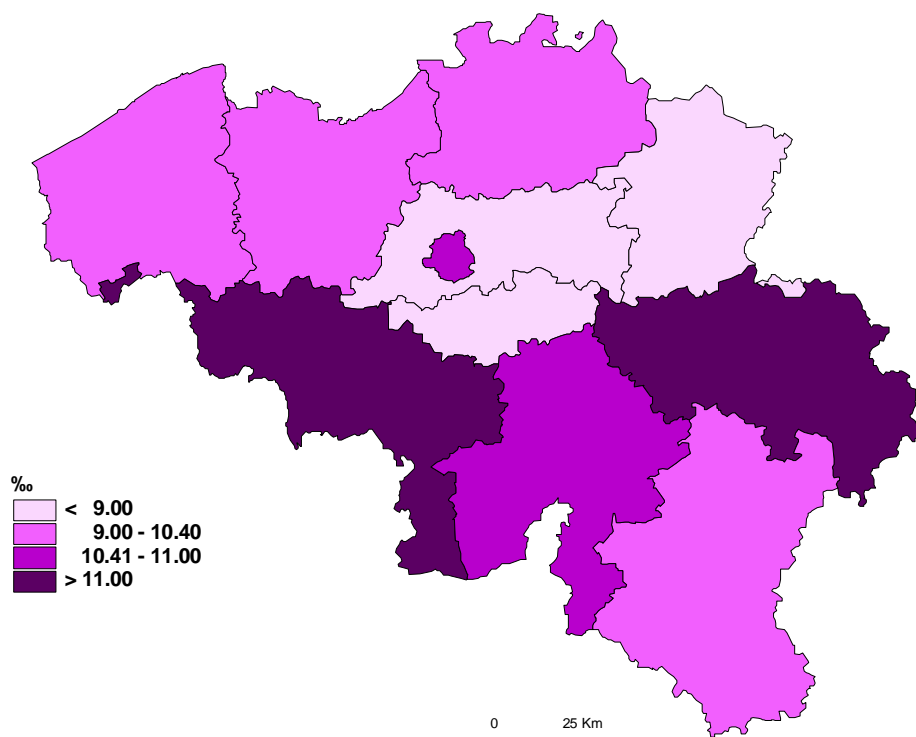

Sterfgevallen naar burgerlijke staat en geslacht per arrondissement

	Totaal			Ongehuwd		
	M + V	Mannen	Vrouwen	M + V	Mannen	Vrouwen
België	103.447	51.506	51.941	11.213	6.284	4.929
<i>Brussels Hoofdstedelijk Gewest</i>	10.176	4.661	5.515	1.313	630	683
<i>Vlaams Gewest</i>	56.521	28.711	27.810	6.239	3.461	2.778
Provincie Antwerpen	15.809	7.852	7.957	1.665	933	732
Arr. Antwerpen	9.554	4.657	4.897	960	527	433
Arr. Mechelen	3.067	1.503	1.564	344	193	151
Arr. Turnhout	3.188	1.692	1.496	361	213	148
Provincie Limburg	6.086	3.240	2.846	722	453	269
Arr. Hasselt	3.049	1.614	1.435	354	217	137
Arr. Maaseik	1.439	783	656	163	108	55
Arr. Tongeren	1.598	843	755	205	128	77
Provincie Oost-Vlaanderen	13.844	7.055	6.789	1.584	839	745
Arr. Aalst	2.765	1.392	1.373	281	144	137
Arr. Dendermonde	1.828	926	902	192	106	86
Arr. Eeklo	815	441	374	121	74	47
Arr. Gent	5.079	2.565	2.514	619	316	303
Arr. Oudenaarde	1.262	639	623	150	68	82
Arr. Sint-Niklaas	2.095	1.092	1.003	221	131	90
Provincie Vlaams-Brabant	9.421	4.806	4.615	953	522	431
Arr. Halle-Vilvoorde	5.074	2.619	2.455	431	248	183
Arr. Leuven	4.347	2.187	2.160	522	274	248
Provincie West-Vlaanderen	11.361	5.758	5.603	1.315	714	601
Arr. Brugge	2.710	1.342	1.368	329	174	155
Arr. Diksmuide	500	256	244	68	36	32
Arr. Ieper	1.090	556	534	134	76	58
Arr. Kortrijk	2.615	1.353	1.262	275	151	124
Arr. Oostende	1.660	817	843	180	101	79
Arr. Roeselare	1.262	649	613	146	83	63
Arr. Tielt	852	423	429	118	56	62
Arr. Veurne	672	362	310	65	37	28
<i>Waals Gewest</i>	36.750	18.134	18.616	3.661	2.193	1.468
Provincie Waals-Brabant	3.113	1.551	1.562	279	170	109
Arr. Nijvel	3.113	1.551	1.562	279	170	109
Provincie Henegouwen	15.018	7.505	7.513	1.352	854	498
Arr. Aat	936	479	457	84	60	24
Arr. Charleroi	4.914	2.449	2.465	418	256	162
Arr. Bergen	2.974	1.475	1.499	264	169	95
Arr. Moeskroen	851	431	420	82	51	31
Arr. Zinnik	1.890	936	954	166	100	66
Arr. Thuin	1.683	812	871	135	91	44
Arr. Doornik	1.770	923	847	203	127	76
Provincie Luik	11.309	5.503	5.806	1.154	682	472
Arr. Hoei	1.106	544	562	108	63	45
Arr. Luik	6.701	3.239	3.462	624	385	239
Arr. Verviers	2.680	1.297	1.383	340	174	166
<i>waarvan D. Gemeenschap</i>	616	293	323	79	38	41
Arr. Borgworm	822	423	399	82	60	22
Provincie Luxemburg	2.527	1.285	1.242	335	201	134
Arr. Aarlen	472	240	232	58	33	25
Arr. Bastenaken	394	190	204	63	34	29
Arr. Marche-en-Famenne	529	283	246	59	36	23
Arr. Neufchâteau	598	304	294	93	52	41
Arr. Virton	534	268	266	62	46	16
Provincie Namen	4.783	2.290	2.493	541	286	255
Arr. Dinant	1.100	553	547	153	82	71
Arr. Namen	2.966	1.387	1.579	329	171	158
Arr. Philippeville	717	350	367	59	33	26

M + V	Gehuwd		M + V	Weduwnaren- Weduwen		M + V	Gescheidenen	
	Mannen	Vrouwen		Mannen	Vrouwen		Mannen	Vrouwen
42.382	29.975	12.407	43.360	11.398	31.962	6.492	3.849	2.643
3.588	2.532	1.056	4.224	979	3.245	1.051	520	531
24.152	16.924	7.228	23.287	6.552	16.735	2.843	1.774	1.069
6.667	4.583	2.084	6.560	1.794	4.766	917	542	375
3.941	2.704	1.237	3.991	1.053	2.938	662	373	289
1.263	862	401	1.323	364	959	137	84	53
1.463	1.017	446	1.246	377	869	118	85	33
2.832	2.003	829	2.328	645	1.683	204	139	65
1.416	1.005	411	1.167	319	848	112	73	39
718	512	206	525	138	387	33	25	8
698	486	212	636	188	448	59	41	18
5.745	4.064	1.681	5.790	1.680	4.110	725	472	253
1.167	839	328	1.192	321	871	125	88	37
743	520	223	799	231	568	94	69	25
327	240	87	330	96	234	37	31	6
2.060	1.450	610	2.079	610	1.469	321	189	132
522	363	159	536	171	365	54	37	17
926	652	274	854	251	603	94	58	36
4.201	2.943	1.258	3.862	1.099	2.763	405	242	163
2.335	1.660	675	2.090	589	1.501	218	122	96
1.866	1.283	583	1.772	510	1.262	187	120	67
4.707	3.331	1.376	4.747	1.334	3.413	592	379	213
1.123	799	324	1.111	285	826	147	84	63
198	139	59	210	63	147	24	18	6
468	327	141	452	131	321	36	22	14
1.102	780	322	1.095	326	769	143	96	47
660	468	192	699	178	521	121	70	51
534	367	167	528	162	366	54	37	17
331	239	92	380	111	269	23	17	6
291	212	79	272	78	194	44	35	9
14.642	10.519	4.123	15.849	3.867	11.982	2.598	1.555	1.043
1.292	946	346	1.345	330	1.015	197	105	92
1.292	946	346	1.345	330	1.015	197	105	92
6.049	4.375	1.674	6.544	1.624	4.920	1.073	652	421
396	283	113	401	100	301	55	36	19
1.985	1.454	531	2.112	506	1.606	399	233	166
1.187	856	331	1.312	331	981	211	119	92
348	246	102	376	102	274	45	32	13
759	542	217	852	225	627	113	69	44
678	473	205	756	175	581	114	73	41
696	521	175	735	185	550	136	90	46
4.472	3.172	1.300	4.813	1.142	3.671	870	507	363
444	321	123	471	105	366	83	55	28
2.614	1.827	787	2.875	690	2.185	588	337	251
1.074	769	305	1.103	258	845	163	96	67
276	189	87	235	53	182	26	13	13
340	255	85	364	89	275	36	19	17
983	715	268	1.072	277	795	137	92	45
201	142	59	177	44	133	36	21	15
152	105	47	163	39	124	16	12	4
223	172	51	217	54	163	30	21	9
220	167	53	254	66	188	31	19	12
187	129	58	261	74	187	24	19	5
1.846	1.311	535	2.075	494	1.581	321	199	122
432	320	112	452	113	339	63	38	25
1.129	787	342	1.297	295	1.002	211	134	77
285	204	81	326	86	240	47	27	20

Sterftecijfer (‰) naar burgerlijke staat en geslacht per arrondissement

	Totaal			Ongehuwd		
	M + V	Mannen	Vrouwen	M + V	Mannen	Vrouwen
België	10,08	10,26	9,90	2,70	2,83	2,55
<i>Brussels Hoofdstedelijk Gewest</i>	10,55	10,11	10,96	2,89	2,68	3,12
<i>Vlaams Gewest</i>	9,50	9,78	9,22	2,71	2,79	2,61
Provincie Antwerpen	9,61	9,68	9,53	2,56	2,67	2,43
Arr. Antwerpen	10,26	10,22	10,29	2,56	2,64	2,47
Arr. Mechelen	10,01	9,97	10,04	2,94	3,08	2,78
Arr. Turnhout	7,82	8,26	7,37	2,27	2,45	2,05
Provincie Limburg	7,66	8,16	7,16	2,33	2,67	1,91
Arr. Hasselt	7,93	8,44	7,42	2,37	2,68	2,01
Arr. Maaseik	6,53	7,04	6,02	1,85	2,23	1,39
Arr. Tongeren	8,41	8,89	7,93	2,79	3,18	2,33
Provincie Oost-Vlaanderen	10,15	10,52	9,80	3,03	2,99	3,08
Arr. Aalst	10,54	10,81	10,28	2,94	2,78	3,12
Arr. Dendermonde	9,80	10,06	9,54	2,75	2,81	2,69
Arr. Eeklo	10,26	11,16	9,37	4,09	4,54	3,54
Arr. Gent	10,23	10,54	9,93	3,13	3,00	3,27
Arr. Oudenaarde	11,03	11,37	10,71	3,45	2,90	4,10
Arr. Sint-Niklaas	9,34	9,86	8,83	2,56	2,83	2,25
Provincie Vlaams-Brabant	9,25	9,63	8,88	2,37	2,45	2,29
Arr. Halle-Vilvoorde	9,06	9,60	8,54	1,95	2,13	1,75
Arr. Leuven	9,49	9,67	9,31	2,88	2,82	2,95
Provincie West-Vlaanderen	10,05	10,34	9,78	3,13	3,15	3,11
Arr. Brugge	9,98	10,09	9,88	3,20	3,17	3,24
Arr. Diksmuide	10,40	10,63	10,17	3,77	3,61	3,97
Arr. Ieper	10,45	10,75	10,16	3,36	3,49	3,20
Arr. Kortrijk	9,41	9,87	8,97	2,65	2,70	2,60
Arr. Oostende	11,61	11,73	11,50	3,52	3,66	3,36
Arr. Roeselare	8,97	9,31	8,64	2,82	2,96	2,66
Arr. Tielt	9,68	9,61	9,75	3,59	3,11	4,18
Arr. Veurne	11,84	13,06	10,68	3,19	3,39	2,96
<i>Waa's Gewest</i>	10,98	11,18	10,80	2,62	2,94	2,26
Provincie Waals-Brabant	8,84	9,05	8,64	1,85	2,13	1,53
Arr. Nijvel	8,84	9,05	8,64	1,85	2,13	1,53
Provincie Henegouwen	11,73	12,17	11,33	2,57	3,04	2,04
Arr. Aat	11,79	12,39	11,22	2,60	3,42	1,63
Arr. Charleroi	11,69	12,13	11,29	2,44	2,80	2,03
Arr. Bergen	11,94	12,42	11,50	2,51	3,02	1,94
Arr. Moeskroen	12,15	12,74	11,61	2,98	3,49	2,40
Arr. Zinnik	10,85	11,12	10,61	2,33	2,63	1,98
Arr. Thuin	11,51	11,45	11,56	2,30	2,89	1,62
Arr. Doornik	12,58	13,49	11,72	3,45	4,01	2,80
Provincie Luik	11,09	11,13	11,05	2,73	3,02	2,40
Arr. Hoi	11,00	11,04	10,96	2,56	2,77	2,31
Arr. Luik	11,47	11,52	11,41	2,60	3,01	2,13
Arr. Verviers	10,06	9,91	10,21	3,01	2,86	3,19
<i>waarvan D. Gemeenschap</i>	8,67	8,32	9,02	2,73	2,39	3,15
Arr. Borgworm	11,95	12,67	11,28	2,99	4,09	1,73
Provincie Luxemburg	10,16	10,48	9,85	3,11	3,44	2,72
Arr. Aarlen	9,02	9,30	8,75	2,64	2,74	2,50
Arr. Bastenaken	9,59	9,31	9,86	3,41	3,35	3,48
Arr. Marche-en-Famenne	10,39	11,28	9,52	2,66	3,03	2,24
Arr. Neufchâteau	10,73	11,13	10,34	3,83	3,99	3,64
Arr. Virton	10,97	11,16	10,78	2,99	4,06	1,70
Provincie Namen	10,73	10,57	10,88	2,84	2,82	2,87
Arr. Dinant	10,97	11,30	10,65	3,54	3,55	3,52
Arr. Namen	10,45	10,08	10,80	2,71	2,65	2,78
Arr. Philippeville	11,61	11,61	11,62	2,31	2,42	2,18

Gehuwd			Weduwstaat			Gescheiden		
M + V	Mannen	Vrouwen	M + V	Mannen	Vrouwen	M + V	Mannen	Vrouwen
8,92	12,63	5,21	59,45	84,24	53,80	10,40	13,38	7,85
9,75	13,76	5,74	61,98	89,05	56,77	14,15	17,02	12,15
8,26	11,59	4,94	58,60	81,91	52,73	8,75	11,53	6,25
8,49	11,67	5,30	59,53	78,78	54,51	9,27	11,71	7,13
9,20	12,63	5,78	60,24	79,56	55,41	10,61	12,98	8,58
8,39	11,46	5,32	61,36	78,38	56,68	7,96	10,41	5,79
7,08	9,84	4,31	55,67	77,08	49,68	6,12	8,96	3,37
6,99	9,90	4,09	51,57	74,11	46,19	6,00	8,46	3,70
7,26	10,32	4,21	51,36	74,60	45,97	6,40	8,72	4,27
6,33	9,04	3,63	48,59	61,86	45,14	4,08	6,24	1,96
7,22	10,06	4,38	54,76	85,61	47,57	7,05	10,14	4,16
8,60	12,17	5,03	60,49	87,21	53,76	9,39	12,84	6,25
8,85	12,72	4,97	60,83	83,14	55,35	8,25	12,16	4,68
7,96	11,14	4,77	60,31	85,02	53,93	9,27	14,20	4,73
8,22	12,08	4,37	57,59	81,84	51,35	8,50	14,32	2,74
8,77	12,34	5,19	61,50	91,33	54,16	10,70	13,51	8,25
9,17	12,76	5,58	61,57	99,42	52,25	10,15	14,12	6,30
8,32	11,74	4,92	58,38	80,60	52,37	7,66	9,87	5,63
8,45	11,87	5,05	58,41	83,07	52,24	7,60	9,99	5,61
8,56	12,22	4,93	57,06	80,45	51,21	7,28	9,24	5,73
8,32	11,45	5,19	60,10	86,31	53,53	8,01	10,88	5,44
8,29	11,74	4,84	59,17	83,25	53,16	9,61	12,55	6,78
8,43	12,02	4,86	59,12	76,39	54,84	8,78	10,66	7,11
8,02	11,25	4,78	61,69	85,14	55,18	12,28	17,70	6,40
8,92	12,47	5,37	60,62	87,04	53,94	8,06	9,85	6,27
7,81	11,05	4,56	57,96	86,29	50,88	10,12	13,89	6,52
9,59	13,62	5,57	58,73	80,65	53,74	10,89	12,79	9,05
7,28	10,01	4,55	56,82	85,71	49,44	8,62	11,84	5,42
7,17	10,35	3,98	65,86	90,17	59,26	7,10	10,08	3,86
10,42	15,15	5,67	57,68	82,80	51,40	11,76	18,72	4,81
10,02	14,45	5,63	60,07	87,25	54,58	11,55	15,07	8,57
8,22	12,10	4,38	60,71	81,08	56,13	9,14	11,33	7,49
8,22	12,10	4,38	60,71	81,08	56,13	9,14	11,33	7,49
10,85	15,78	5,98	60,09	91,50	53,97	12,13	15,95	8,85
11,32	16,22	6,45	58,80	85,40	53,28	10,44	14,42	6,85
10,98	16,12	5,86	57,87	88,06	52,23	12,59	16,10	9,64
11,30	16,54	6,21	59,76	97,93	52,82	12,30	15,36	9,78
10,70	15,20	6,24	66,74	99,03	59,51	10,47	16,03	5,64
9,80	14,10	5,56	61,29	94,90	54,38	9,90	13,03	7,19
10,30	14,40	6,22	61,07	84,30	56,39	12,28	16,34	8,51
11,44	17,14	5,75	62,73	93,72	56,45	14,59	20,46	9,34
10,10	14,36	5,86	59,74	82,48	55,02	11,77	15,08	9,01
10,24	14,81	5,68	61,21	75,92	57,98	11,36	15,69	7,37
10,52	14,73	6,32	58,93	83,77	53,89	12,60	16,11	9,75
9,01	12,93	5,11	59,36	79,14	55,15	10,43	13,36	7,94
8,11	11,14	5,10	49,56	66,42	46,15	7,86	8,47	7,34
10,77	16,18	5,38	66,13	92,13	60,60	8,35	9,47	7,38
8,85	12,88	4,82	58,98	91,45	52,49	11,64	16,24	7,37
8,32	11,77	4,87	49,40	81,18	43,74	14,18	17,92	10,98
8,44	11,66	5,23	54,85	82,28	49,64	9,81	15,58	4,65
10,05	15,46	4,61	58,60	82,70	53,44	10,49	14,77	6,26
8,93	13,56	4,30	59,28	90,04	52,93	12,39	15,40	9,46
8,47	11,72	5,24	71,86	118,02	62,23	10,70	17,79	4,26
9,61	13,66	5,56	60,92	87,76	55,60	10,96	14,45	7,87
9,97	14,76	5,17	58,96	87,80	53,14	10,48	13,26	7,95
9,29	12,97	5,62	60,27	84,14	55,62	10,92	15,05	7,40
10,43	14,95	5,93	66,84	102,87	59,39	11,89	13,49	10,26

Sterfgevallen per gemeente, burgerlijke staat en geslacht

	Totaal			Ongehuwd		
	M + V	Mannen	Vrouwen	M + V	Mannen	Vrouwen
België	103.447	51.506	51.941	11.213	6.284	4.929
<i>Brussels Hoofdstedelijk Gewest</i>	10.176	4.661	5.515	1.313	630	683
Anderlecht	1.035	469	566	104	58	46
Oudergem	322	162	160	23	10	13
Sint-Agatha-Berchem	287	141	146	30	14	16
Brussel	1.395	681	714	216	115	101
Etterbeek	395	171	224	49	25	24
Evere	372	164	208	33	19	14
Vorst	480	217	263	65	37	28
Ganshoren	251	128	123	24	10	14
Elsene	641	278	363	106	50	56
Jette	497	211	286	52	20	32
Koekelberg	203	99	104	17	10	7
Sint-Jans-Molenbeek	789	351	438	89	49	40
Sint-Gillis	355	171	184	65	32	33
Sint-Joost-ten-Node	154	67	87	36	18	18
Schaarbeek	986	437	549	150	62	88
Ukkel	892	398	494	109	43	66
Watermaal-Bosvoorde	274	127	147	37	18	19
Sint-Lambrechts-Woluwe	505	235	270	66	27	39
Sint-Pieters-Woluwe	343	154	189	42	13	29
<i>Vlaams Gewest</i>	56.521	28.711	27.810	6.239	3.461	2.778
Provincie Antwerpen	15.809	7.852	7.957	1.665	933	732
<i>Arrondissement Antwerpen</i>	9.554	4.657	4.897	960	527	433
Aartselaar	146	59	87	7	1	6
Antwerpen	5.193	2.521	2.672	542	293	249
Boechout	120	62	58	15	11	4
Boom	184	95	89	13	11	2
Borsbeek	80	40	40	8	6	2
Brasschaat	328	144	184	26	11	15
Brecht	174	98	76	22	16	6
Edegem	195	89	106	13	3	10
Essen	118	55	63	16	8	8
Hemiksem	85	41	44	8	8	0
Hove	74	34	40	5	5	0
Kalmthout	159	77	82	10	5	5
Kapellen	246	117	129	20	9	11
Kontich	160	95	65	14	10	4
Lint	33	15	18	1	0	1
Mortsel	277	146	131	39	21	18
Niel	82	52	30	12	9	3
Ranst	133	68	65	14	7	7
Rumst	150	72	78	17	8	9
Schelle	74	39	35	5	3	2
Schilde	164	89	75	27	14	13
Schoten	291	138	153	15	10	5
Stabroek	100	53	47	8	7	1
Wijnegem	105	47	58	6	3	3
Wommelgem	138	60	78	4	3	1
Wuustwezel	131	72	59	18	12	6
Zandhoven	103	53	50	13	8	5
Zoersel	175	70	105	18	5	13
Zwijndrecht	194	96	98	15	9	6

M + V	Gehuwd		Weduwnaren -Weduwen			Gescheidenen		
	Mannen	Vrouwen	M + V	Mannen	Vrouwen	M + V	Mannen	Vrouwen
42.382	29.975	12.407	43.360	11.398	31.962	6.492	3.849	2.643
3.588	2.532	1.056	4.224	979	3.245	1.051	520	531
410	278	132	427	88	339	94	45	49
134	94	40	133	41	92	32	17	15
102	77	25	135	39	96	20	11	9
458	337	121	536	135	401	185	94	91
129	88	41	171	34	137	46	24	22
139	89	50	172	46	126	28	10	18
170	119	51	203	45	158	42	16	26
107	76	31	95	27	68	25	15	10
190	131	59	260	47	213	85	50	35
171	116	55	230	52	178	44	23	21
82	61	21	82	17	65	22	11	11
268	192	76	358	76	282	74	34	40
104	77	27	133	30	103	53	32	21
47	30	17	46	9	37	25	10	15
361	256	105	370	72	298	105	47	58
312	224	88	397	94	303	74	37	37
95	62	33	115	31	84	27	16	11
178	130	48	217	60	157	44	18	26
131	95	36	144	36	108	26	10	16
24.152	16.924	7.228	23.287	6.552	16.735	2.843	1.774	1.069
6.667	4.583	2.084	6.560	1.794	4.766	917	542	375
3.941	2.704	1.237	3.991	1.053	2.938	662	373	289
53	37	16	79	19	60	7	2	5
2.091	1.428	663	2.111	557	1.554	449	243	206
42	29	13	57	19	38	6	3	3
69	48	21	90	25	65	12	11	1
39	26	13	29	5	24	4	3	1
142	90	52	143	36	107	17	7	10
76	54	22	71	25	46	5	3	2
97	69	28	79	14	65	6	3	3
46	32	14	50	11	39	6	4	2
33	24	9	41	7	34	3	2	1
31	22	9	37	6	31	1	1	0
60	47	13	82	19	63	7	6	1
110	71	39	108	33	75	8	4	4
83	61	22	58	20	38	5	4	1
16	12	4	15	3	12	1	0	1
118	76	42	103	37	66	17	12	5
38	29	9	32	14	18			
52	37	15	53	13	40	14	11	3
59	44	15	68	15	53	6	5	1
34	23	11	33	13	20	2	0	2
74	54	20	57	16	41	6	5	1
139	95	44	110	22	88	27	11	16
43	27	16	40	12	28	9	7	2
41	30	11	52	11	41	6	3	3
60	38	22	67	16	51	7	3	4
50	35	15	56	19	37	7	6	1
42	31	11	44	12	32	4	2	2
73	47	26	75	15	60	9	3	6
77	59	18	95	23	72	7	5	2

Sterfgevallen per gemeente, burgerlijke staat en geslacht - vervolg

	Totaal			Ongehuwd		
	M + V	Mannen	Vrouwen	M + V	Mannen	Vrouwen
Malle	142	60	82	29	11	18
<i>Arrondissement Mechelen</i>	3.067	1.503	1.564	344	193	151
Berlaar	106	47	59	16	11	5
Bonheiden	152	69	83	14	7	7
Bornem	164	83	81	17	7	10
Duffel	183	83	100	22	10	12
Heist-op-den-Berg	365	183	182	40	23	17
Lier	312	145	167	41	18	23
Mechelen	786	379	407	80	49	31
Nijlen	187	107	80	24	18	6
Putte	134	73	61	13	9	4
Puurs	160	80	80	24	15	9
Sint-Amands	84	32	52	7	1	6
Sint-Katelijne-Waver	200	102	98	23	12	11
Willebroek	234	120	114	23	13	10
<i>Arrondissement Turnhout</i>	3.188	1.692	1.496	361	213	148
Arendonk	96	51	45	13	9	4
Baarle-Hertog	19	14	5	2	2	0
Balen	163	93	70	14	12	2
Beerse	116	51	65	9	4	5
Dessel	62	28	34	4	4	0
Geel	325	155	170	49	27	22
Grobbendonk	69	34	35	8	5	3
Herentals	227	133	94	32	14	18
Herenthout	91	48	43	7	4	3
Herselt	150	78	72	11	6	5
Hoogstraten	124	74	50	19	11	8
Hulshout	65	27	38	5	4	1
Kasterlee	108	67	41	15	10	5
Lille	114	62	52	11	8	3
Meerhout	85	42	43	7	5	2
Merkspas	41	25	16	5	3	2
Mol	255	134	121	25	13	12
Olen	74	42	32	8	7	1
Oud-Turnhout	84	45	39	10	7	3
Ravels	75	38	37	7	4	3
Retie	65	36	29	7	4	3
Rijkevorsel	71	40	31	5	2	3
Turnhout	308	150	158	35	14	21
Vorselaar	46	29	17	5	4	1
Vosselaar	63	34	29	8	2	6
Westerlo	151	84	67	22	15	7
Laakdal	141	78	63	18	13	5
Provincie Limburg	6.086	3.240	2.846	722	453	269
<i>Arrondissement Hasselt</i>	3.049	1.614	1.435	354	217	137
As	52	25	27	7	5	2
Beringen	290	138	152	23	14	9
Diepenbeek	111	61	50	19	13	6
Genk	472	274	198	52	35	17
Gingelom	85	38	47	11	4	7
Halen	84	42	42	3	2	1
Hasselt	587	304	283	69	36	33
Herk-de-Stad	88	43	45	15	6	9
Leopoldsburg	110	68	42	8	6	2

M + V	Gehuwd		Weduwnaren -Weduwen			Gescheidenen		
	Mannen	Vrouwen	M + V	Mannen	Vrouwen	M + V	Mannen	Vrouwen
53	29	24	56	16	40	4	4	0
1.263	862	401	1.323	364	959	137	84	53
39	21	18	50	14	36	1	1	0
67	46	21	66	13	53	5	3	2
71	52	19	67	19	48	9	5	4
78	45	33	72	21	51	11	7	4
152	101	51	160	52	108	13	7	6
132	87	45	121	32	89	18	8	10
303	211	92	354	87	267	49	32	17
92	62	30	65	25	40	6	2	4
66	50	16	53	13	40	2	1	1
63	41	22	70	21	49	3	3	0
30	19	11	44	11	33	3	1	2
75	56	19	97	29	68	5	5	0
95	71	24	104	27	77	12	9	3
1.463	1.017	446	1.246	377	869	118	85	33
33	23	10	45	14	31	5	5	0
13	9	4	1	0	1	3	3	0
72	55	17	72	22	50	5	4	1
55	32	23	49	13	36	3	2	1
31	17	14	25	6	19	2	1	1
142	97	45	125	27	98	9	4	5
35	22	13	26	7	19			
109	83	26	72	24	48	14	12	2
47	33	14	36	10	26	1	1	0
65	47	18	68	23	45	6	2	4
55	40	15	46	19	27	4	4	0
30	15	15	29	7	22	1	1	0
56	43	13	35	12	23	2	2	0
55	38	17	45	13	32	3	3	0
36	17	19	39	18	21	3	2	1
26	18	8	10	4	6			
116	83	33	106	31	75	8	7	1
35	23	12	26	7	19	5	5	0
43	31	12	27	4	23	4	3	1
34	28	6	33	5	28	1	1	0
36	25	11	21	6	15	1	1	0
32	23	9	32	13	19	2	2	0
122	85	37	129	38	91	22	13	9
24	18	6	15	5	10	2	2	0
32	22	10	18	7	11	5	3	2
61	45	16	65	24	41	3	0	3
68	45	23	51	18	33	4	2	2
2.832	2.003	829	2.328	645	1.683	204	139	65
1.416	1.005	411	1.167	319	848	112	73	39
24	14	10	20	5	15	1	1	0
129	86	43	129	32	97	9	6	3
52	37	15	33	8	25	7	3	4
252	180	72	153	47	106	15	12	3
41	27	14	33	7	26			
36	28	8	43	11	32	2	1	1
263	190	73	223	61	162	32	17	15
38	28	10	34	8	26	1	1	0
59	43	16	38	14	24	5	5	0

Sterfgevallen per gemeente, burgerlijke staat en geslacht - vervolg

	Totaal			Ongehuwd		
	M + V	Mannen	Vrouwen	M + V	Mannen	Vrouwen
Lummen	98	57	41	12	10	2
Nieuwerkerken	55	30	25	5	2	3
Opglabbeek	43	27	16	4	2	2
Sint-Truiden	396	196	200	70	45	25
Tessenderlo	118	68	50	9	5	4
Zonhoven	125	54	71	16	8	8
Zutendaal	48	30	18	4	4	0
Ham	79	44	35	7	6	1
Heusden-Zolder	208	115	93	20	14	6
<i>Arrondissement Maaseik</i>	1.439	783	656	163	108	55
Bocholt	84	37	47	7	2	5
Bree	96	56	40	14	11	3
Kinrooi	60	35	25	5	3	2
Lommel	173	87	86	12	8	4
Maaseik	178	98	80	20	10	10
Neerpelt	100	59	41	14	10	4
Overpelt	83	43	40	9	6	3
Peer	93	46	47	15	8	7
Hamont-Achel	111	58	53	16	13	3
Hechtel-Eksel	76	49	27	8	7	1
Houthalen-Helchteren	173	99	74	16	10	6
Meeuwen-Gruitrode	71	45	26	8	7	1
Dilsen-Stokkem	141	71	70	19	13	6
<i>Arrondissement Tongeren</i>	1.598	843	755	205	128	77
Alken	70	33	37	13	8	5
Bilzen	213	109	104	39	20	19
Borgloon	106	52	54	16	11	5
Heers	71	37	34	5	3	2
Hoeselt	75	39	36	9	7	2
Kortesseem	61	31	30	7	5	2
Lanaken	168	105	63	21	14	7
Riemst	137	69	68	17	13	4
Tongeren	350	178	172	38	21	17
Wellen	43	21	22	6	4	2
Maasmechelen	264	149	115	24	18	6
Voeren	40	20	20	10	4	6
Provincie Oost-Vlaanderen	13.844	7.055	6.789	1.584	839	745
<i>Arrondissement Aalst</i>	2.765	1.392	1.373	281	144	137
Aalst	763	384	379	88	41	47
Denderleeuw	157	91	66	14	10	4
Geraardsbergen	389	195	194	29	17	12
Haaltert	161	76	85	19	10	9
Herzele	174	91	83	10	8	2
Lede	174	99	75	25	11	14
Ninove	333	171	162	33	20	13
Sint-Lievens-Houtem	122	65	57	10	6	4
Zottegem	270	124	146	33	14	19
Erpe-Mere	222	96	126	20	7	13
<i>Arrondissement Dendermonde</i>	1.828	926	902	192	106	86
Berlare	155	81	74	21	14	7
Buggenhout	129	85	44	10	8	2
Dendermonde	448	211	237	41	21	20
Hamme	225	123	102	23	14	9
Laarne	94	52	42	11	9	2

M + V	Gehuwd		Weduwnaren -Weduwen			Gescheidenen		
	Mannen	Vrouwen	M + V	Mannen	Vrouwen	M + V	Mannen	Vrouwen
44	33	11	39	12	27	3	2	1
23	19	4	26	8	18	1	1	0
22	18	4	17	7	10			
153	99	54	154	41	113	19	11	8
62	40	22	42	19	23	5	4	1
49	34	15	56	10	46	4	2	2
26	20	6	18	6	12			
35	27	8	35	9	26	2	2	0
108	82	26	74	14	60	6	5	1
718	512	206	525	138	387	33	25	8
40	28	12	35	5	30	2	2	0
46	31	15	33	11	22	3	3	0
31	22	9	24	10	14			
84	61	23	69	14	55	8	4	4
94	69	25	58	15	43	6	4	2
56	39	17	27	8	19	3	2	1
36	27	9	36	9	27	2	1	1
34	28	6	44	10	34			
56	37	19	38	7	31	1	1	0
47	35	12	20	6	14	1	1	0
91	63	28	61	21	40	5	5	0
43	31	12	18	5	13	2	2	0
60	41	19	62	17	45			
698	486	212	636	188	448	59	41	18
32	20	12	25	5	20			
92	66	26	74	17	57	8	6	2
46	27	19	41	12	29	3	2	1
34	23	11	28	9	19	4	2	2
36	22	14	28	9	19	2	1	1
23	15	8	30	11	19	1	0	1
82	63	19	55	20	35	10	8	2
46	31	15	72	23	49	2	2	0
153	110	43	144	37	107	15	10	5
22	11	11	15	6	9			
115	85	30	112	37	75	13	9	4
17	13	4	12	2	10	1	1	0
5.745	4.064	1.681	5.790	1.680	4.110	725	472	253
1.167	839	328	1.192	321	871	125	88	37
324	228	96	303	86	217	48	29	19
66	49	17	73	30	43	4	2	2
166	123	43	175	42	133	19	13	6
71	46	25	61	12	49	10	8	2
76	57	19	80	19	61	8	7	1
90	68	22	53	17	36	6	3	3
135	94	41	153	49	104	12	8	4
53	42	11	54	12	42	5	5	0
102	71	31	124	28	96	11	11	0
84	61	23	116	26	90	2	2	0
743	520	223	799	231	568	94	69	25
54	39	15	67	18	49	13	10	3
66	53	13	48	21	27	5	3	2
174	122	52	203	48	155	30	20	10
103	77	26	89	25	64	10	7	3
46	28	18	36	14	22	1	1	0

Sterfgevallen per gemeente, burgerlijke staat en geslacht - vervolg

	Totaal			Ongehuwd		
	M + V	Mannen	Vrouwen	M + V	Mannen	Vrouwen
Lebbeke	182	87	95	13	8	5
Waasmunster	71	39	32	6	2	4
Wetteren	217	105	112	27	9	18
Wichelen	99	48	51	12	8	4
Zelee	208	95	113	28	13	15
<i>Arrondissement Eeklo</i>	815	441	374	121	74	47
Assenede	138	77	61	17	8	9
Eeklo	225	103	122	29	12	17
Kaprijke	65	35	30	16	11	5
Maldegem	210	115	95	29	21	8
Sint-Laureins	59	40	19	8	6	2
Zelzate	118	71	47	22	16	6
<i>Arrondissement Gent</i>	5.079	2.565	2.514	619	316	303
Aalter	163	80	83	26	10	16
Deinze	278	135	143	43	18	25
De Pinte	69	42	27	3	3	0
Destelbergen	157	81	76	13	6	7
Evergem	326	172	154	48	33	15
Gavere	114	69	45	10	5	5
Gent	2.457	1.236	1.221	291	139	152
Knesselare	70	40	30	13	8	5
Lochristi	173	83	90	28	14	14
Lovendegem	93	45	48	15	5	10
Melle	110	49	61	12	6	6
Merelbeke	215	102	113	18	9	9
Moerbeke	63	42	21	7	7	0
Nazareth	130	63	67	14	8	6
Nevele	94	49	45	16	10	6
Oosterzele	115	48	67	9	3	6
Sint-Martens-Latem	70	33	37	6	2	4
Waarschoot	76	33	43	8	5	3
Wachtebeke	91	49	42	12	8	4
Zomergem	107	56	51	16	10	6
Zulte	108	58	50	11	7	4
<i>Arrondissement Oudenaarde</i>	1.262	639	623	150	68	82
Kruishoutem	71	34	37	4	3	1
Oudenaarde	283	154	129	42	22	20
Ronse	286	157	129	30	15	15
Zingem	58	25	33	3	2	1
Brakel	180	82	98	23	8	15
Kluisbergen	69	43	26	8	5	3
Wortegem-Petegem	50	31	19	3	1	2
Horebeke	26	9	17	4	2	2
Lierde	55	25	30	7	2	5
Maarkedal	101	39	62	19	4	15
Zwalm	83	40	43	7	4	3
<i>Arrondissement Sint-Niklaas</i>	2.095	1.092	1.003	221	131	90
Beveren	399	222	177	38	25	13
Kruibeke	143	68	75	18	15	3
Lokeren	340	164	176	39	24	15
Sint-Gillis-Waas	169	87	82	14	7	7
Sint-Niklaas	700	354	346	85	39	46
Stekene	137	80	57	11	8	3
Temse	207	117	90	16	13	3

M + V	Gehuwd		Weduwnaren -Weduwen			Gescheidenen		
	Mannen	Vrouwen	M + V	Mannen	Vrouwen	M + V	Mannen	Vrouwen
65	39	26	97	35	62	7	5	2
31	23	8	30	11	19	4	3	1
83	59	24	95	26	69	12	11	1
38	26	12	47	14	33	2	0	2
83	54	29	87	19	68	10	9	1
327	240	87	330	96	234	37	31	6
54	40	14	61	24	37	6	5	1
88	60	28	98	24	74	10	7	3
21	13	8	26	9	17	2	2	0
92	70	22	82	19	63	7	5	2
27	24	3	24	10	14			
45	33	12	39	10	29	12	12	0
2.060	1.450	610	2.079	610	1.469	321	189	132
68	42	26	67	28	39	2	0	2
119	81	38	100	28	72	16	8	8
42	31	11	23	7	16	1	1	0
78	53	25	61	18	43	5	4	1
132	96	36	129	33	96	17	10	7
61	47	14	42	16	26	1	1	0
968	682	286	982	288	694	216	127	89
27	22	5	27	8	19	3	2	1
59	44	15	81	21	60	5	4	1
39	28	11	36	9	27	3	3	0
39	27	12	54	15	39	5	1	4
90	61	29	100	25	75	7	7	0
22	21	1	31	12	19	3	2	1
39	33	6	74	21	53	3	1	2
35	24	11	41	14	27	2	1	1
49	32	17	52	11	41	5	2	3
37	23	14	20	5	15	7	3	4
28	15	13	37	11	26	3	2	1
32	19	13	42	20	22	5	2	3
39	31	8	45	11	34	7	4	3
57	38	19	35	9	26	5	4	1
522	363	159	536	171	365	54	37	17
24	15	9	40	14	26	3	2	1
125	90	35	105	34	71	11	8	3
128	91	37	107	36	71	21	15	6
29	16	13	23	5	18	3	2	1
73	50	23	76	20	56	8	4	4
30	24	6	29	12	17	2	2	0
20	15	5	27	15	12			
8	4	4	14	3	11			
28	17	11	20	6	14			
24	20	4	52	11	41	6	4	2
33	21	12	43	15	28			
926	652	274	854	251	603	94	58	36
193	136	57	157	53	104	11	8	3
46	29	17	70	20	50	9	4	5
144	100	44	142	34	108	15	6	9
78	57	21	75	22	53	2	1	1
303	210	93	268	74	194	44	31	13
65	50	15	55	19	36	6	3	3
97	70	27	87	29	58	7	5	2

Sterfgevallen per gemeente, burgerlijke staat en geslacht - vervolg

	Totaal			Ongehuwd		
	M + V	Mannen	Vrouwen	M + V	Mannen	Vrouwen
Provincie Vlaams-Brabant	9.421	4.806	4.615	953	522	431
<i>Arrondissement Halle-Vilvoorde</i>	5.074	2.619	2.455	431	248	183
Asse	257	128	129	18	13	5
Beersel	187	103	84	8	5	3
Bever	18	9	9	1	1	0
Dilbeek	359	186	173	30	19	11
Galmaarden	83	48	35	9	5	4
Gooik	73	38	35	6	2	4
Grimbergen	335	171	164	23	14	9
Halle	303	170	133	30	19	11
Herne	68	35	33	5	2	3
Hoeilaart	79	44	35	9	7	2
Kampenhout	105	50	55	9	6	3
Kapelle-op-den-Bos	62	31	31	8	6	2
Liedekerke	131	52	79	7	3	4
Londerzeel	131	73	58	10	6	4
Machelen	95	50	45	8	8	0
Meise	119	70	49	19	13	6
Merchtem	123	67	56	16	11	5
Opwijk	94	50	44	8	5	3
Overijse	200	96	104	15	7	8
Pepingen	60	26	34	8	3	5
Sint-Pieters-Leeuw	284	161	123	29	19	10
Steenokkerzeel	114	56	58	19	5	14
Ternat	126	62	64	12	8	4
Vilvoorde	373	161	212	25	13	12
Zaventem	257	149	108	18	9	9
Zemst	146	86	60	11	9	2
Roosdaal	98	54	44	6	3	3
Drogenbos	84	40	44	6	3	3
Kraainem	94	50	44	9	4	5
Linkebeek	42	25	17			
Sint-Genesius-Rode	145	74	71	12	4	8
Wemmel	150	68	82	10	2	8
Wezembeek-Oppem	105	56	49	10	7	3
Lennik	59	29	30	9	5	4
Affligem	115	51	64	8	2	6
<i>Arrondissement Leuven</i>	4.347	2.187	2.160	522	274	248
Aarschot	299	154	145	22	15	7
Begijnendijk	76	40	36	8	5	3
Bekkevoort	77	35	42	8	7	1
Bertem	94	48	46	18	7	11
Bierbeek	75	42	33	6	4	2
Boortmeerbeek	101	55	46	10	8	2
Boutersem	70	34	36	11	7	4
Diest	192	110	82	26	16	10
Geetbets	56	27	29	5	3	2
Haacht	119	51	68	11	2	9
Herent	171	67	104	16	6	10
Hoegaarden	64	30	34	6	4	2
Holsbeek	77	35	42	5	4	1
Huldenberg	99	44	55	14	1	13
Keerbergen	91	55	36	9	4	5
Kortenaken	68	26	42	7	2	5

M + V	Gehuwd		Weduwnaren -Weduwen			Gescheidenen		
	Mannen	Vrouwen	M + V	Mannen	Vrouwen	M + V	Mannen	Vrouwen
4.201	2.943	1.258	3.862	1.099	2.763	405	242	163
2.335	1.660	675	2.090	589	1.501	218	122	96
111	73	38	118	35	83	10	7	3
99	79	20	71	14	57	9	5	4
9	6	3	6	1	5	2	1	1
162	113	49	155	49	106	12	5	7
43	31	12	29	11	18	2	1	1
36	27	9	29	7	22	2	2	0
147	113	34	149	37	112	16	7	9
156	112	44	102	31	71	15	8	7
28	18	10	34	14	20	1	1	0
34	26	8	32	8	24	4	3	1
50	31	19	42	12	30	4	1	3
24	15	9	29	9	20	1	1	0
45	30	15	73	15	58	6	4	2
64	45	19	53	19	34	4	3	1
50	27	23	32	10	22	5	5	0
57	41	16	39	13	26	4	3	1
55	40	15	47	13	34	5	3	2
49	34	15	33	10	23	4	1	3
88	63	25	87	20	67	10	6	4
19	12	7	31	9	22	2	2	0
121	89	32	119	40	79	15	13	2
53	38	15	41	13	28	1	0	1
51	36	15	60	16	44	3	2	1
167	104	63	170	38	132	11	6	5
120	94	26	101	36	65	18	10	8
79	62	17	54	14	40	2	1	1
51	40	11	37	9	28	4	2	2
34	27	7	39	9	30	5	1	4
43	32	11	34	13	21	8	1	7
21	15	6	15	8	7	6	2	4
70	51	19	54	16	38	9	3	6
72	47	25	63	15	48	5	4	1
46	34	12	45	13	32	4	2	2
23	17	6	22	4	18	5	3	2
58	38	20	45	8	37	4	3	1
1.866	1.283	583	1.772	510	1.262	187	120	67
130	83	47	133	46	87	14	10	4
32	20	12	34	13	21	2	2	0
24	13	11	42	14	28	3	1	2
28	20	8	46	21	25	2	0	2
37	28	9	30	9	21	2	1	1
49	34	15	36	10	26	6	3	3
27	15	12	28	9	19	4	3	1
92	67	25	66	21	45	8	6	2
24	15	9	25	8	17	2	1	1
46	31	15	58	17	41	4	1	3
65	44	21	87	16	71	3	1	2
22	14	8	33	9	24	3	3	0
30	20	10	40	10	30	2	1	1
37	26	11	43	14	29	5	3	2
50	42	8	30	8	22	2	1	1
30	17	13	29	5	24	2	2	0

Sterfgevallen per gemeente, burgerlijke staat en geslacht - vervolg

	Totaal			Ongehuwd		
	M + V	Mannen	Vrouwen	M + V	Mannen	Vrouwen
Kortenberg	141	80	61	8	6	2
Landen	146	84	62	13	7	6
Leuven	849	407	442	159	69	90
Lubbeek	90	46	44	5	2	3
Oud-Heverlee	72	42	30	2	2	0
Rotselaar	127	59	68	14	7	7
Tervuren	150	83	67	17	10	7
Tienen	387	190	197	37	21	16
Tremelo	143	73	70	18	13	5
Zoutleeuw	86	42	44	11	6	5
Lintar	80	43	37	9	7	2
Scherpenheuvel-Zichem	205	108	97	30	20	10
Tielt-Winge	91	48	43	11	5	6
Glabbek	51	29	22	6	4	2
Provincie West-Vlaanderen	11.361	5.758	5.603	1.315	714	601
<i>Arrondissement Brugge</i>	2.710	1.342	1.368	329	174	155
Beernem	136	75	61	26	21	5
Blankenberge	264	131	133	20	10	10
Brugge	1.166	546	620	153	70	83
Damme	103	58	45	19	10	9
Jabbeke	88	41	47	10	4	6
Oostkamp	182	101	81	15	11	4
Torhout	179	85	94	26	19	7
Zedelgem	172	86	86	21	10	11
Zuienkerke	21	10	11			
Knokke-Heist	399	209	190	39	19	20
<i>Arrondissement Diksmuide</i>	500	256	244	68	36	32
Diksmuide	143	67	76	18	9	9
Houthulst	100	50	50	13	6	7
Koekelare	95	50	45	8	5	3
Kortemark	123	68	55	14	7	7
Lo-Reninge	39	21	18	15	9	6
<i>Arrondissement Ieper</i>	1.090	556	534	134	76	58
Ieper	369	193	176	40	19	21
Mesen	7	6	1			
Poperinge	206	106	100	36	23	13
Wervik	189	90	99	22	11	11
Zonnebeke	117	58	59	13	9	4
Heuvelland	83	46	37	11	8	3
Langemark-Poelkapelle	78	42	36	5	2	3
Vleteren	41	15	26	7	4	3
<i>Arrondissement Kortrijk</i>	2.615	1.353	1.262	275	151	124
Anzegem	112	51	61	11	4	7
Avelgem	110	62	48	10	6	4
Deerlijk	98	50	48	4	4	0
Harelbeke	201	118	83	13	5	8
Kortrijk	806	403	403	112	60	52
Kuurne	102	52	50	14	6	8
Lendelede	52	24	28	5	1	4
Menen	359	187	172	33	20	13
Waregem	284	135	149	28	17	11
Wevelgem	243	130	113	17	11	6
Zwevegem	231	127	104	26	16	10
Spiere-Helkijn	17	14	3	2	1	1

M + V	Gehuwd		Weduwnaren -Weduwen			Gescheidenen		
	Mannen	Vrouwen	M + V	Mannen	Vrouwen	M + V	Mannen	Vrouwen
68	49	19	59	20	39	6	5	1
70	50	20	54	20	34	9	7	2
340	227	113	298	77	221	52	34	18
39	31	8	45	13	32	1	0	1
38	29	9	28	9	19	4	2	2
54	34	20	57	16	41	2	2	0
80	57	23	51	15	36	2	1	1
172	117	55	156	37	119	22	15	7
52	35	17	63	19	44	10	6	4
31	22	9	43	13	30	1	1	0
37	25	12	30	10	20	4	1	3
98	67	31	72	18	54	5	3	2
37	31	6	39	8	31	4	4	0
27	20	7	17	5	12	1	0	1
4.707	3.331	1.376	4.747	1.334	3.413	592	379	213
1.123	799	324	1.111	285	826	147	84	63
58	43	15	47	8	39	5	3	2
105	79	26	110	29	81	29	13	16
456	311	145	485	124	361	72	41	31
42	34	8	41	13	28	1	1	0
37	25	12	38	10	28	3	2	1
88	66	22	73	19	54	6	5	1
76	45	31	73	19	54	4	2	2
76	53	23	70	18	52	5	5	0
12	9	3	9	1	8			
173	134	39	165	44	121	22	12	10
198	139	59	210	63	147	24	18	6
55	38	17	64	16	48	6	4	2
39	28	11	45	13	32	3	3	0
45	30	15	33	8	25	9	7	2
49	36	13	56	22	34	4	3	1
10	7	3	12	4	8	2	1	1
468	327	141	452	131	321	36	22	14
166	119	47	148	45	103	15	10	5
3	3	0	3	2	1	1	1	0
85	56	29	79	24	55	6	3	3
81	52	29	79	22	57	7	5	2
49	34	15	54	15	39	1	0	1
30	24	6	38	12	26	4	2	2
37	29	8	35	10	25	1	1	0
17	10	7	16	1	15	1	0	1
1.102	780	322	1.095	326	769	143	96	47
46	29	17	52	17	35	3	1	2
52	34	18	42	17	25	6	5	1
47	32	15	42	10	32	5	4	1
95	75	20	82	29	53	11	9	2
297	202	95	341	106	235	56	35	21
46	32	14	38	10	28	4	4	0
18	13	5	26	9	17	3	1	2
157	111	46	145	39	106	24	17	7
121	81	40	125	30	95	10	7	3
107	78	29	110	37	73	9	4	5
104	81	23	89	21	68	12	9	3
12	12	0	3	1	2			

Sterfgevallen per gemeente, burgerlijke staat en geslacht - vervolg

	Totaal			Ongehuwd		
	M + V	Mannen	Vrouwen	M + V	Mannen	Vrouwen
<i>Arrondissement Oostende</i>	1.660	817	843	180	101	79
Bredene	143	68	75	14	6	8
Gistel	108	51	57	18	12	6
Ichtegem	117	73	44	8	5	3
Middelkerke	182	96	86	17	9	8
Oostende	905	435	470	109	60	49
Oudenburg	89	38	51	9	6	3
De Haan	116	56	60	5	3	2
<i>Arrondissement Roeselare</i>	1.262	649	613	146	83	63
Hooglede	70	43	27	8	4	4
Ingelmunster	101	53	48	9	3	6
Izegem	235	118	117	18	10	8
Ledegem	71	39	32	6	4	2
Lichtervelde	76	37	39	6	2	4
Moorslede	121	57	64	22	12	10
Roeselare	492	252	240	64	40	24
Staden	96	50	46	13	8	5
<i>Arrondissement Tielt</i>	852	423	429	118	56	62
Dentergem	100	54	46	12	8	4
Meulebeke	122	68	54	21	13	8
Oostrozebeke	59	37	22	8	5	3
Pittem	53	27	26	12	2	10
Ruiselede	49	22	27	7	3	4
Tielt	193	92	101	26	11	15
Wielsbeke	68	38	30	6	3	3
Wingene	120	52	68	13	5	8
Ardooie	88	33	55	13	6	7
<i>Arrondissement Veurne</i>	672	362	310	65	37	28
Alveringem	45	31	14	7	7	0
De Panne	141	77	64	14	7	7
Koksijde	208	112	96	18	11	7
Nieuwpoort	123	67	56	10	3	7
Veurne	155	75	80	16	9	7
<i>Waals Gewest</i>	36.750	18.134	18.616	3.661	2.193	1.468
Provincie Waals-Brabant	3.113	1.551	1.562	279	170	109
<i>Arrondissement Nijvel</i>	3.113	1.551	1.562	279	170	109
Bevekom	54	31	23	10	8	2
Eigenbrakel	308	145	163	17	9	8
Kasteelbrakel	82	41	41	6	4	2
Chaumont-Gistoux	81	45	36	5	4	1
Court-Saint-Etienne	71	32	39	12	8	4
Genepiën	159	78	81	12	7	5
Graven	125	63	62	16	9	7
Incourt	27	14	13	2	1	1
Itter	49	25	24	1	1	0
Geldenaken	93	45	48	11	6	5
Terhulpen	70	34	36	13	5	8
Mont-Saint-Guibert	53	21	32	8	5	3
Nijvel	250	133	117	16	10	6
Perwijs	74	41	33	5	3	2
Rixensart	179	79	100	12	7	5
Tubeke	210	107	103	10	7	3
Villers-la-Ville	80	36	44	5	5	0

M + V	Gehuwd		Weduwnaren -Weduwen			Gescheidenen		
	Mannen	Vrouwen	M + V	Mannen	Vrouwen	M + V	Mannen	Vrouwen
660	468	192	699	178	521	121	70	51
66	49	17	56	11	45	7	2	5
40	30	10	50	9	41			
59	43	16	48	23	25	2	2	0
79	59	20	69	16	53	17	12	5
326	230	96	383	96	287	87	49	38
42	24	18	38	8	30			
48	33	15	55	15	40	8	5	3
534	367	167	528	162	366	54	37	17
31	23	8	28	13	15	3	3	0
46	32	14	43	15	28	3	3	0
102	70	32	106	32	74	9	6	3
35	23	12	28	11	17	2	1	1
33	25	8	33	7	26	4	3	1
45	27	18	52	16	36	2	2	0
203	141	62	198	56	142	27	15	12
39	26	13	40	12	28	4	4	0
331	239	92	380	111	269	23	17	6
30	19	11	56	25	31	2	2	0
45	37	8	50	16	34	6	2	4
23	19	4	26	11	15	2	2	0
20	17	3	20	7	13	1	1	0
22	13	9	18	4	14	2	2	0
75	53	22	85	22	63	7	6	1
40	29	11	22	6	16			
41	31	10	63	14	49	3	2	1
35	21	14	40	6	34			
291	212	79	272	78	194	44	35	9
17	13	4	19	9	10	2	2	0
62	49	13	55	13	42	10	8	2
97	66	31	79	24	55	14	11	3
56	42	14	48	14	34	9	8	1
59	42	17	71	18	53	9	6	3
14.642	10.519	4.123	15.849	3.867	11.982	2.598	1.555	1.043
1.292	946	346	1.345	330	1.015	197	105	92
1.292	946	346	1.345	330	1.015	197	105	92
26	19	7	18	4	14			
140	101	39	126	24	102	25	11	14
29	23	6	43	12	31	4	2	2
32	24	8	36	12	24	8	5	3
21	15	6	30	4	26	8	5	3
66	49	17	66	14	52	15	8	7
41	30	11	59	19	40	9	5	4
10	9	1	14	3	11	1	1	0
22	15	7	24	9	15	2	0	2
28	21	7	49	16	33	5	2	3
27	22	5	26	5	21	4	2	2
17	12	5	24	3	21	4	1	3
115	85	30	104	30	74	15	8	7
28	24	4	35	8	27	6	6	0
79	49	30	79	19	60	9	4	5
93	65	28	88	25	63	19	10	9
35	23	12	36	6	30	4	2	2

Sterfgevallen per gemeente, burgerlijke staat en geslacht - vervolg

	Totaal			Ongehuwd		
	M + V	Mannen	Vrouwen	M + V	Mannen	Vrouwen
Waterloo	243	116	127	26	14	12
Waver	281	141	140	26	17	9
Chastre	37	17	20	4	3	1
Hélécine	18	15	3	3	3	0
Lasne	114	60	54	9	4	5
Orp-Jauche	82	45	37	9	7	2
Ottignies-Louvain-la-Neuve	189	96	93	21	13	8
Ramillies	38	17	21	6	3	3
Rebecq	98	50	48	6	3	3
Walhain	48	24	24	8	4	4
Provincie Henegouwen	15.018	7.505	7.513	1.352	854	498
<i>Arrondissement Aat</i>	936	479	457	84	60	24
Aat	278	123	155	28	19	9
Beloeil	156	90	66	10	8	2
Bernissart	124	64	60	9	8	1
Brugelle	35	24	11	3	0	3
Chièvres	92	43	49	7	4	3
Elzele	83	52	31	12	11	1
Vloesberg	50	24	26	5	3	2
Frasnes-lez-Anvaing	118	59	59	10	7	3
<i>Arrondissement Charleroi</i>	4.914	2.449	2.465	418	256	162
Chapelle-lez-Herlaimont	158	86	72	8	5	3
Charleroi	2.473	1.203	1.270	229	141	88
Châtelet	413	208	205	35	18	17
Courcelles	317	169	148	22	13	9
Farciennes	135	54	81	13	7	6
Fleurus	232	121	111	18	11	7
Fontaine-l'Evêque	196	107	89	14	11	3
Gerpennes	115	52	63	10	4	6
Manage	239	127	112	25	13	12
Montigny-le-Tilleul	131	61	70	11	9	2
Pont-à-Celles	210	118	92	14	10	4
Seneffe	105	57	48	7	6	1
Aiseau-Presles	92	45	47	4	2	2
Les Bons Villers	98	41	57	8	6	2
<i>Arrondissement Bergen</i>	2.974	1.475	1.499	264	169	95
Boussu	249	119	130	22	16	6
Dour	259	121	138	23	14	9
Frameries	239	129	110	20	12	8
Hensies	77	46	31	10	9	1
Jurbeke	68	25	43	3	1	2
Lens	34	18	16	1	1	0
Bergen	1.031	517	514	112	65	47
Quaregnon	207	116	91	17	15	2
Quiévrain	107	48	59	8	1	7
Saint-Ghislain	300	125	175	17	10	7
Colfontaine	250	133	117	17	12	5
Honnelles	55	29	26	6	6	0
Quévy	98	49	49	8	7	1
<i>Arrondissement Moeskroen</i>	851	431	420	82	51	31
Moeskroen	605	313	292	54	34	20
Komen-Waasten	246	118	128	28	17	11
<i>Arrondissement Zinnik</i>	1.890	936	954	166	100	66
's Gravenbrakel	199	92	107	22	12	10

M + V	Gehuwd		Weduwnaren -Weduwen			Gescheidenen		
	Mannen	Vrouwen	M + V	Mannen	Vrouwen	M + V	Mannen	Vrouwen
109	78	31	94	20	74	14	4	10
117	86	31	123	29	94	15	9	6
14	10	4	16	1	15	3	3	0
9	9	0	6	3	3			
49	37	12	52	17	35	4	2	2
46	33	13	25	4	21	2	1	1
73	54	19	83	20	63	12	9	3
15	12	3	17	2	15			
35	28	7	51	16	35	6	3	3
16	13	3	21	5	16	3	2	1
6.049	4.375	1.674	6.544	1.624	4.920	1.073	652	421
396	283	113	401	100	301	55	36	19
110	65	45	116	26	90	24	13	11
73	56	17	65	18	47	8	8	0
55	40	15	55	12	43	5	4	1
17	15	2	11	8	3	4	1	3
37	29	8	47	9	38	1	1	0
41	30	11	26	8	18	4	3	1
15	12	3	29	8	21	1	1	0
48	36	12	52	11	41	8	5	3
1.985	1.454	531	2.112	506	1.606	399	233	166
73	62	11	66	13	53	11	6	5
948	696	252	1.078	244	834	218	122	96
172	120	52	171	49	122	35	21	14
142	110	32	136	36	100	17	10	7
52	32	20	57	8	49	13	7	6
100	73	27	94	25	69	20	12	8
84	69	15	87	21	66	11	6	5
48	30	18	52	14	38	5	4	1
108	78	30	83	20	63	23	16	7
50	35	15	63	12	51	7	5	2
83	65	18	91	30	61	22	13	9
49	33	16	45	15	30	4	3	1
43	33	10	39	7	32	6	3	3
33	18	15	50	12	38	7	5	2
1.187	856	331	1.312	331	981	211	119	92
100	70	30	116	27	89	11	6	5
102	72	30	116	26	90	18	9	9
111	81	30	94	26	68	14	10	4
33	26	7	30	8	22	4	3	1
26	17	9	35	7	28	4	0	4
16	11	5	13	4	9	4	2	2
391	282	109	439	119	320	89	51	38
92	66	26	83	25	58	15	10	5
41	32	9	54	11	43	4	4	0
103	67	36	159	37	122	21	11	10
105	85	20	106	26	80	22	10	12
24	17	7	22	5	17	3	1	2
43	30	13	45	10	35	2	2	0
348	246	102	376	102	274	45	32	13
244	176	68	273	78	195	34	25	9
104	70	34	103	24	79	11	7	4
759	542	217	852	225	627	113	69	44
60	42	18	107	29	78	10	9	1

Sterfgevallen per gemeente, burgerlijke staat en geslacht - vervolg

	Totaal			Ongehuwd		
	M + V	Mannen	Vrouwen	M + V	Mannen	Vrouwen
Edingen	112	53	59	8	4	4
La Louvière	843	417	426	74	51	23
Lessen	203	100	103	15	9	6
Le Roeulx	74	46	28	2	2	0
Opzullik	65	29	36	3	1	2
Zinnik	278	133	145	30	13	17
Ecaussinnes	116	66	50	12	8	4
<i>Arrondissement Thuin</i>	1.683	812	871	135	91	44
Anderlues	150	76	74	10	7	3
Beaumont	78	41	37	8	7	1
Binche	391	192	199	27	21	6
Chimay	113	53	60	13	4	9
Erquelinnes	120	62	58	11	8	3
Froidchapelle	41	18	23	6	4	2
Lobbès	57	29	28	6	4	2
Merbes-le-Château	35	26	9	4	3	1
Momignies	54	28	26	2	2	0
Thuin	142	68	74	15	10	5
Estinnes	81	42	39	8	5	3
Ham-sur-Heure-Nalinnes	131	56	75	9	5	4
Morlanwelz	255	108	147	14	11	3
Sivry-Rance	35	13	22	2	0	2
<i>Arrondissement Doornik</i>	1.770	923	847	203	127	76
Antoing	99	54	45	11	6	5
Celles	85	42	43	11	8	3
Estaimpuis	115	64	51	21	12	9
Pecq	55	30	25	8	4	4
Péruwelz	189	107	82	27	21	6
Rumes	65	37	28	4	2	2
Doornik	869	430	439	91	53	38
Brunehaut	86	49	37	12	9	3
Leuze-en-Hainaut	157	81	76	12	9	3
Mont-de-l'Enclus	50	29	21	6	3	3
Provincie Luik	11.309	5.503	5.806	1.154	682	472
<i>Arrondissement Hoei</i>	1.106	544	562	108	63	45
Amay	164	65	99	12	5	7
Burdinne	32	17	15	1	1	0
Clavier	37	14	23	8	5	3
Ferrières	46	25	21	3	2	1
Hamoir	35	13	22	6	3	3
Héron	34	19	15	4	3	1
Hoei	250	122	128	29	17	12
Marchin	44	23	21	6	5	1
Modave	19	11	8	2	0	2
Nandrin	64	31	33	9	6	3
Ouffet	18	9	9	2	1	1
Verlaine	29	20	9	1	1	0
Villers-Le-Bouillet	53	27	26	6	5	1
Wanze	163	79	84	8	2	6
Anthisnes	39	21	18	5	3	2
Engis	48	31	17	3	1	2
Tinlot	31	17	14	3	3	0
<i>Arrondissement Luik</i>	6.701	3.239	3.462	624	385	239
Ans	274	137	137	20	10	10

M + V	Gehuwd		Weduwnaren -Weduwen			Gescheidenen		
	Mannen	Vrouwen	M + V	Mannen	Vrouwen	M + V	Mannen	Vrouwen
45	30	15	53	16	37	6	3	3
348	256	92	368	80	288	53	30	23
84	58	26	89	21	68	15	12	3
42	33	9	28	10	18	2	1	1
23	17	6	36	10	26	3	1	2
113	74	39	119	38	81	16	8	8
44	32	12	52	21	31	8	5	3
678	473	205	756	175	581	114	73	41
62	49	13	69	12	57	9	8	1
24	20	4	40	12	28	6	2	4
178	128	50	165	33	132	21	10	11
40	30	10	51	14	37	9	5	4
54	40	14	48	10	38	7	4	3
14	9	5	17	2	15	4	3	1
22	14	8	26	8	18	3	3	0
14	13	1	9	5	4	8	5	3
29	20	9	19	4	15	4	2	2
55	34	21	66	20	46	6	4	2
30	19	11	36	12	24	7	6	1
47	29	18	66	14	52	9	8	1
90	59	31	132	27	105	19	11	8
19	9	10	12	2	10	2	2	0
696	521	175	735	185	550	136	90	46
37	31	6	43	10	33	8	7	1
29	24	5	43	9	34	2	1	1
50	41	9	42	10	32	2	1	1
23	17	6	22	7	15	2	2	0
81	63	18	68	15	53	13	8	5
34	28	6	25	6	19	2	1	1
323	233	90	370	92	278	85	52	33
33	23	10	35	12	23	6	5	1
64	45	19	70	17	53	11	10	1
22	16	6	17	7	10	5	3	2
4.472	3.172	1.300	4.813	1.142	3.671	870	507	363
444	321	123	471	105	366	83	55	28
59	37	22	82	17	65	11	6	5
16	11	5	13	4	9	2	1	1
10	6	4	15	1	14	4	2	2
22	17	5	19	4	15	2	2	0
15	9	6	12	0	12	2	1	1
13	11	2	13	2	11	4	3	1
93	65	28	100	25	75	28	15	13
20	17	3	15	0	15	3	1	2
11	8	3	6	3	3			
21	17	4	33	7	26	1	1	0
10	7	3	6	1	5			
18	13	5	8	4	4	2	2	0
20	16	4	23	2	21	4	4	0
55	40	15	88	27	61	12	10	2
18	13	5	14	3	11	2	2	0
30	24	6	12	3	9	3	3	0
13	10	3	12	2	10	3	2	1
2.614	1.827	787	2.875	690	2.185	588	337	251
115	85	30	117	31	86	22	11	11

Sterfgevallen per gemeente, burgerlijke staat en geslacht - vervolg

	Totaal			Ongehuwd		
	M + V	Mannen	Vrouwen	M + V	Mannen	Vrouwen
Awans	109	55	54	11	8	3
Aywaille	85	44	41	10	6	4
Bitsingen	78	37	41	9	5	4
Beyne-Heusay	103	49	54	7	5	2
Chaufontaine	261	110	151	15	5	10
Comblain-au-Pont	56	23	33	3	1	2
Dalhem	33	16	17	3	2	1
Esneux	164	75	89	9	6	3
Fléron	185	86	99	17	8	9
Herstal	452	210	242	44	33	11
Juprelle	79	33	46	5	3	2
Luik	2.408	1.155	1.253	289	181	108
Oupeye	227	109	118	18	12	6
Saint-Nicolas	273	134	139	22	13	9
Seraing	727	370	357	37	25	12
Soumagne	132	65	67	11	10	1
Sprimont	130	69	61	12	4	8
Wezet	153	77	76	20	13	7
Grâce-Hollogne	226	123	103	25	20	5
Blégny	87	48	39	9	5	4
Flémalle	309	143	166	14	3	11
Neupré	81	37	44	6	3	3
Trooz	69	34	35	8	4	4
<i>Arrondissement Verviers</i>	2.680	1.297	1.383	340	174	166
Aubel	48	26	22	5	3	2
Baelen	28	15	13	4	3	1
Dison	144	69	75	10	5	5
Herve	162	90	72	26	15	11
Jalhay	68	32	36	4	2	2
Lierneux	36	19	17	11	7	4
Limburg	68	32	36	9	3	6
Malmedy	108	55	53	10	4	6
Ole	29	15	14	3	1	2
Pepinster	83	35	48	18	9	9
Plombières	117	55	62	18	6	12
Spa	157	77	80	26	13	13
Stavelot	71	30	41	8	5	3
Stoumont	48	18	30	5	1	4
Theux	101	49	52	13	9	4
Thimister-Clermont	32	17	15	3	1	2
Trois-Ponts	19	6	13	1	0	1
Verviers	602	286	316	76	42	34
Weismes	61	32	29	3	2	1
Welkenraedt	82	46	36	8	5	3
dont C. Gemeenschap	616	293	323	79	38	41
Amel	40	16	24	3	1	2
Büllingen	47	24	23	9	5	4
Burg-Reuland	26	13	13	6	3	3
Bütgenbach	53	26	27	13	5	8
Eupen	176	80	96	18	7	11
Kelmis	81	46	35	6	4	2
Lontzen	58	26	32	9	5	4
Raeren	68	32	36	3	2	1
Sankt Vith	67	30	37	12	6	6

M + V	Gehuwd		Weduwnaren -Weduwen			Gescheidenen		
	Mannen	Vrouwen	M + V	Mannen	Vrouwen	M + V	Mannen	Vrouwen
31	23	8	55	16	39	12	8	4
41	26	15	26	6	20	8	6	2
34	22	12	30	5	25	5	5	0
39	27	12	48	12	36	9	5	4
108	67	41	130	33	97	8	5	3
22	15	7	29	5	24	2	2	0
14	10	4	15	3	12	1	1	0
73	48	25	71	13	58	11	8	3
76	58	18	77	13	64	15	7	8
188	119	69	182	41	141	38	17	21
25	16	9	44	10	34	5	4	1
851	587	264	986	229	757	282	158	124
92	63	29	100	24	76	17	10	7
106	78	28	126	34	92	19	9	10
300	220	80	331	87	244	59	38	21
60	40	20	56	10	46	5	5	0
53	41	12	57	17	40	8	7	1
59	44	15	61	13	48	13	7	6
89	71	18	101	28	73	11	4	7
41	31	10	31	9	22	6	3	3
133	95	38	141	35	106	21	10	11
28	21	7	40	9	31	7	4	3
36	20	16	21	7	14	4	3	1
1.074	769	305	1.103	258	845	163	96	67
19	15	4	22	7	15	2	1	1
15	10	5	9	2	7			
61	42	19	62	18	44	11	4	7
70	50	20	60	21	39	6	4	2
25	20	5	36	8	28	3	2	1
13	9	4	9	2	7	3	1	2
23	20	3	30	7	23	6	2	4
45	38	7	48	12	36	5	1	4
10	6	4	12	4	8	4	4	0
25	15	10	36	9	27	4	2	2
47	35	12	45	9	36	7	5	2
51	40	11	67	11	56	13	13	0
24	18	6	36	6	30	3	1	2
15	10	5	23	2	21	5	5	0
40	32	8	44	7	37	4	1	3
20	13	7	9	3	6			
6	3	3	11	2	9	1	1	0
221	157	64	253	55	198	52	32	20
30	19	11	23	10	13	5	1	4
38	28	10	33	10	23	3	3	0
276	189	87	235	53	182	26	13	13
19	13	6	17	1	16	1	1	0
23	14	9	14	4	10	1	1	0
14	10	4	6	0	6			
24	16	8	15	4	11	1	1	0
76	51	25	73	18	55	9	4	5
40	34	6	24	3	21	11	5	6
20	15	5	27	5	22	2	1	1
29	20	9	35	10	25	1	0	1
31	16	15	24	8	16			

Sterfgevallen per gemeente, burgerlijke staat en geslacht - vervolg

	Totaal			Ongehuwd		
	M + V	Mannen	Vrouwen	M + V	Mannen	Vrouwen
<i>Arrondissement Borgworm</i>	822	423	399	82	60	22
Berloz	32	16	16	3	3	0
Braives	63	27	36	6	3	3
Crisnée	22	11	11	3	3	0
Donceel	22	12	10	2	1	1
Fexhe-le-Haut-Clocher	43	24	19	3	2	1
Geer	27	16	11	2	2	0
Hannuit	173	96	77	18	12	6
Lijsem	38	20	18	3	3	0
Oerle	42	21	21	4	4	0
Remicourt	64	33	31	10	7	3
Saint-Georges-sur-Meuse	73	39	34	6	3	3
Borgworm	160	82	78	15	14	1
Wasseiges	28	11	17	2	1	1
Faimes	35	15	20	5	2	3
Provincie Luxemburg	2.527	1.285	1.242	335	201	134
<i>Arrondissement Aarlen</i>	472	240	232	58	33	25
Aarlen	232	116	116	29	17	12
Attert	27	16	11	7	3	4
Aubange	139	68	71	14	7	7
Martelange	17	6	11	1	0	1
Messancy	57	34	23	7	6	1
<i>Arrondissement Bastenaken</i>	394	190	204	63	34	29
Bastenaken	119	57	62	18	10	8
Bertogne	24	14	10	4	3	1
Fauvillers	13	9	4	2	1	1
Houffalize	51	23	28	9	4	5
Vielsalm	85	43	42	19	8	11
Vaux-sur-Sûre	38	17	21	6	3	3
Gouvy	37	13	24	2	2	0
Sainte-Ode	27	14	13	3	3	0
<i>Arrondissement Marche-en-Famenne</i>	529	283	246	59	36	23
Durbuy	113	52	61	13	8	5
Erezée	42	24	18	5	3	2
Hotton	53	32	21	3	1	2
La Roche-en-Ardenne	56	28	28	8	5	3
Marche-en-Famenne	149	81	68	18	11	7
Nassogne	35	17	18	4	2	2
Rendeux	33	23	10	2	2	0
Tenneville	22	12	10	4	3	1
Manhay	26	14	12	2	1	1
<i>Arrondissement Neufchâteau</i>	598	304	294	93	52	41
Bertrix	80	41	39	9	6	3
Bouillon	85	42	43	8	5	3
Daverdisse	12	5	7	1	0	1
Herbeumont	21	10	11	4	2	2
Léglise	23	7	16	4	2	2
Libin	47	22	25	4	1	3
Neufchâteau	61	33	28	11	8	3
Paliseul	53	30	23	11	6	5
Saint-Hubert	69	31	38	14	7	7
Tellin	20	10	10	4	4	0
Wellin	36	15	21	8	4	4
Libramont-Chevigny	91	58	33	15	7	8

M + V	Gehuwd		Weduwnaren -Weduwen			Gescheidenen		
	Mannen	Vrouwen	M + V	Mannen	Vrouwen	M + V	Mannen	Vrouwen
340	255	85	364	89	275	36	19	17
11	6	5	16	6	10	2	1	1
26	17	9	28	5	23	3	2	1
7	5	2	12	3	9			
12	9	3	8	2	6			
15	12	3	21	7	14	4	3	1
12	9	3	12	4	8	1	1	0
76	61	15	73	20	53	6	3	3
12	9	3	20	5	15	3	3	0
17	13	4	19	2	17	2	2	0
22	19	3	29	6	23	3	1	2
33	26	7	32	9	23	2	1	1
73	52	21	64	14	50	8	2	6
11	8	3	14	2	12	1	0	1
13	9	4	16	4	12	1	0	1
983	715	268	1.072	277	795	137	92	45
201	142	59	177	44	133	36	21	15
103	71	32	81	17	64	19	11	8
10	8	2	9	4	5	1	1	0
61	42	19	52	13	39	12	6	6
4	3	1	11	3	8	1	0	1
23	18	5	24	7	17	3	3	0
152	105	47	163	39	124	16	12	4
46	29	17	50	14	36	5	4	1
12	9	3	7	2	5	1	0	1
8	6	2	2	1	1	1	1	0
14	11	3	27	7	20	1	1	0
33	24	9	28	8	20	5	3	2
15	11	4	17	3	14			
16	9	7	18	1	17	1	1	0
8	6	2	14	3	11	2	2	0
223	172	51	217	54	163	30	21	9
42	31	11	47	6	41	11	7	4
15	10	5	19	9	10	3	2	1
26	24	2	20	4	16	4	3	1
21	15	6	25	7	18	2	1	1
63	50	13	63	16	47	5	4	1
17	13	4	13	1	12	1	1	0
18	14	4	10	5	5	3	2	1
8	5	3	10	4	6			
13	10	3	10	2	8	1	1	0
220	167	53	254	66	188	31	19	12
32	27	5	34	3	31	5	5	0
27	19	8	44	15	29	6	3	3
4	2	2	6	2	4	1	1	0
6	4	2	10	3	7	1	1	0
9	5	4	9	0	9	1	0	1
23	17	6	19	3	16	1	1	0
24	16	8	22	8	14	4	1	3
18	17	1	23	7	16	1	0	1
21	16	5	32	7	25	2	1	1
7	5	2	8	0	8	1	1	0
9	6	3	17	5	12	2	0	2
40	33	7	30	13	17	6	5	1

Sterfgevallen per gemeente, burgerlijke staat en geslacht - vervolg en einde

	Totaal			Ongehuwd		
	M + V	Mannen	Vrouwen	M + V	Mannen	Vrouwen
<i>Arrondissement Virton</i>	534	268	266	62	46	16
Chiny	59	27	32	8	5	3
Etalle	27	12	15	3	3	0
Florenville	88	47	41	11	8	3
Meix-devant-Virton	25	18	7	3	3	0
Musson	28	20	8	2	2	0
Saint-Léger	29	20	9	3	3	0
Tintigny	42	23	19	7	5	2
Virton	137	58	79	16	12	4
Habay	70	33	37	7	4	3
Rouvroy	29	10	19	2	1	1
Provincie Namen	4.783	2.290	2.493	541	286	255
<i>Arrondissement Dinant</i>	1.100	553	547	153	82	71
Anhée	71	30	41	6	3	3
Beauraing	89	42	47	20	9	11
Bièvre	46	21	25	12	6	6
Ciney	180	94	86	34	17	17
Dinant	157	82	75	23	16	7
Gedinne	45	19	26	7	4	3
Hamois	55	32	23	10	5	5
Havelange	49	25	24	5	3	2
Houyet	56	25	31	2	0	2
Onhaye	26	13	13	3	1	2
Rochefort	111	61	50	15	10	5
Somme-Leuze	43	24	19			
Yvoir	71	28	43	8	4	4
Hastière	59	40	19	3	1	2
Vresse-sur-Semois	42	17	25	5	3	2
<i>Arrondissement Namen</i>	2.966	1.387	1.579	329	171	158
Andenne	271	132	139	27	19	8
Assesse	54	23	31	3	1	2
Eghezée	159	76	83	13	6	7
Floreffe	69	35	34	8	3	5
Fosses-la-Ville	89	41	48	7	4	3
Gesves	45	20	25	7	3	4
Mettet	120	55	65	16	9	7
Namen	1.155	519	636	168	74	94
Ohey	30	14	16	5	3	2
Profondeville	101	50	51	9	5	4
Sombreffe	76	33	43	5	3	2
Sambreville	313	143	170	26	19	7
Fernelmont	61	29	32	2	1	1
Jemeppe-sur-Sambre	175	101	74	12	9	3
La Bruyère	68	38	30	4	3	1
Gembloux	180	78	102	17	9	8
<i>Arrondissement Philippeville</i>	717	350	367	59	33	26
Cerfontaine	52	29	23	3	2	1
Couvin	166	77	89	24	9	15
Doische	55	24	31	3	1	2
Florennes	93	43	50	7	6	1
Philippeville	84	45	39	7	7	0
Viroinval	65	36	29	3	2	1
Walcourt	202	96	106	12	6	6

M + V	Gehuwd		Weduwnaren -Weduwen			Gescheidenen		
	Mannen	Vrouwen	M + V	Mannen	Vrouwen	M + V	Mannen	Vrouwen
187	129	58	261	74	187	24	19	5
19	11	8	25	7	18	7	4	3
8	4	4	16	5	11			
36	25	11	38	11	27	3	3	0
8	7	1	13	7	6	1	1	0
12	8	4	11	7	4	3	3	0
16	14	2	9	2	7	1	1	0
14	8	6	21	10	11			
39	28	11	78	15	63	4	3	1
29	19	10	29	6	23	5	4	1
6	5	1	21	4	17			
1.846	1.311	535	2.075	494	1.581	321	199	122
432	320	112	452	113	339	63	38	25
24	15	9	38	10	28	3	2	1
32	24	8	35	8	27	2	1	1
11	9	2	20	3	17	3	3	0
69	56	13	70	15	55	7	6	1
59	45	14	59	17	42	16	4	12
13	9	4	22	4	18	3	2	1
33	23	10	11	3	8	1	1	0
19	15	4	22	5	17	3	2	1
22	16	6	29	7	22	3	2	1
12	10	2	9	1	8	2	1	1
49	34	15	42	13	29	5	4	1
25	17	8	13	3	10	5	4	1
20	14	6	40	9	31	3	1	2
29	26	3	22	10	12	5	3	2
15	7	8	20	5	15	2	2	0
1.129	787	342	1.297	295	1.002	211	134	77
99	67	32	118	29	89	27	17	10
25	16	9	21	5	16	5	1	4
62	46	16	75	19	56	9	5	4
30	21	9	31	11	20			
36	22	14	38	7	31	8	8	0
16	12	4	21	5	16	1	0	1
49	32	17	47	8	39	8	6	2
426	291	135	471	105	366	90	49	41
13	7	6	11	3	8	1	1	0
38	30	8	44	6	38	10	9	1
21	14	7	46	14	32	4	2	2
115	84	31	152	26	126	20	14	6
26	18	8	31	8	23	2	2	0
81	63	18	71	19	52	11	10	1
28	20	8	31	13	18	5	2	3
64	44	20	89	17	72	10	8	2
285	204	81	326	86	240	47	27	20
22	18	4	22	6	16	5	3	2
59	41	18	69	18	51	14	9	5
22	15	7	28	8	20	2	0	2
40	24	16	43	10	33	3	3	0
42	32	10	29	3	26	6	3	3
28	20	8	30	12	18	4	2	2
72	54	18	105	29	76	13	7	6

Maandelijks evolutie van de sterfgevallen per arrondissement

	Totaal	Januari	Februari	Maart	April	Mei	Juni
België	103.447	10.102	8.463	9.114	8.563	8.872	8.301
<i>Brussels Hoofdstedelijk Gewest</i>	10.176	890	844	875	868	867	819
<i>Vlaams Gewest</i>	56.521	5.605	4.616	4.997	4.607	4.882	4.555
Provincie Antwerpen	15.809	1.545	1.338	1.418	1.287	1.365	1.276
Arr. Antwerpen	9.554	923	795	874	752	806	797
Arr. Mechelen	3.067	295	267	276	266	271	245
Arr. Turnhout	3.188	327	276	268	269	288	234
Provincie Limburg	6.086	602	492	542	475	517	489
Arr. Hasselt	3.049	318	261	258	220	257	246
Arr. Maaseik	1.439	140	99	138	119	127	119
Arr. Tongeren	1.598	144	132	146	136	133	124
Provincie Oost-Vlaanderen	13.844	1.372	1.096	1.233	1.104	1.222	1.121
Arr. Aalst	2.765	288	202	272	210	267	216
Arr. Dendermonde	1.828	157	155	138	159	167	150
Arr. Eeklo	815	78	76	81	61	79	65
Arr. Gent	5.079	536	377	445	404	443	416
Arr. Oudenaarde	1.262	129	107	111	89	101	101
Arr. Sint-Niklaas	2.095	184	179	186	181	165	173
Provincie Vlaams-Brabant	9.421	923	762	822	796	835	767
Arr. Halle-Vilvoorde	5.074	491	424	447	422	422	426
Arr. Leuven	4.347	432	338	375	374	413	341
Provincie West-Vlaanderen	11.361	1.163	928	982	945	943	902
Arr. Brugge	2.710	273	234	222	238	232	202
Arr. Diksmuide	500	56	43	48	44	55	37
Arr. Ieper	1.090	107	89	107	90	95	83
Arr. Kortrijk	2.615	261	210	222	193	213	220
Arr. Oostende	1.660	172	132	143	141	106	124
Arr. Roeselare	1.262	145	101	99	112	109	113
Arr. Tielt	852	83	62	77	70	71	68
Arr. Veurne	672	66	57	64	57	62	55
<i>Waa's Gewest</i>	36.750	3.607	3.003	3.242	3.088	3.123	2.927
Provincie Waals-Brabant	3.113	302	239	304	243	241	240
Arr. Nijvel	3.113	302	239	304	243	241	240
Provincie Henegouwen	15.018	1.522	1.248	1.298	1.275	1.264	1.208
Arr. Aat	936	85	80	81	82	85	80
Arr. Charleroi	4.914	489	424	450	412	405	393
Arr. Bergen	2.974	305	223	240	241	257	226
Arr. Moeskroen	851	90	73	70	76	79	57
Arr. Zinnik	1.890	205	166	153	192	140	161
Arr. Thuin	1.683	167	139	143	143	148	140
Arr. Doornik	1.770	181	143	161	129	150	151
Provincie Luik	11.309	1.040	904	1.005	939	997	895
Arr. Hoi	1.106	112	86	92	99	106	84
Arr. Luik	6.701	612	546	615	535	568	549
waarvan D. Gemeenschap	616	61	49	59	63	57	40
Arr. Verviers	2.680	243	198	248	246	239	200
Arr. Borgworm	822	73	74	50	59	84	62
Provincie Luxemburg	2.527	254	209	208	227	229	192
Arr. Aarlen	472	39	38	38	38	47	36
Arr. Bastenaken	394	41	34	34	35	44	30
Arr. Marche-en-Famenne	529	53	49	52	54	39	33
Arr. Neufchâteau	598	61	49	56	49	54	47
Arr. Virton	534	60	39	28	51	45	46
Provincie Namen	4.783	489	403	427	404	392	392
Arr. Dinant	1.100	115	85	98	103	98	101
Arr. Namen	2.966	296	264	259	234	243	225
Arr. Philippeville	717	78	54	70	67	51	66

Juli	Augustus	September	Oktober	November	December	
8.301	8.278	7.736	7.973	8.268	9.476	België
850	811	743	789	861	959	<i>Brussels Hoofdstedelijk Gewest</i>
4.462	4.476	4.277	4.369	4.492	5.183	<i>Vlaams Gewest</i>
1.223	1.276	1.176	1.199	1.241	1.465	Provincie Antwerpen
751	805	727	687	764	873	Arr. Antwerpen
223	240	226	259	230	269	Arr. Mechelen
249	231	223	253	247	323	Arr. Turnhout
457	455	477	492	499	589	Provincie Limburg
224	243	240	254	254	274	Arr. Hasselt
109	97	119	98	130	144	Arr. Maaseik
124	115	118	140	115	171	Arr. Tongeren
1.114	1.094	1.061	1.058	1.111	1.258	Provincie Oost-Vlaanderen
202	213	218	213	217	247	Arr. Aalst
157	149	149	142	135	170	Arr. Dendermonde
77	58	59	58	53	70	Arr. Eeklo
426	389	385	377	412	469	Arr. Gent
95	114	102	93	104	116	Arr. Oudenaarde
157	171	148	175	190	186	Arr. Sint-Niklaas
723	744	715	745	734	855	Provincie Vlaams-Brabant
371	399	384	421	402	465	Arr. Halle-Vilvoorde
352	345	331	324	332	390	Arr. Leuven
945	907	848	875	907	1.016	Provincie West-Vlaanderen
198	214	220	219	213	245	Arr. Brugge
33	42	35	38	26	43	Arr. Diksmuide
115	67	83	63	93	98	Arr. Ieper
225	209	190	214	216	242	Arr. Kortrijk
130	168	125	119	141	159	Arr. Oostende
108	95	85	92	96	107	Arr. Roeselare
77	62	70	77	71	64	Arr. Tielt
59	50	40	53	51	58	Arr. Veurne
2.989	2.991	2.716	2.815	2.915	3.334	<i>Waa's Gewest</i>
249	237	241	253	279	285	Provincie Waals-Brabant
249	237	241	253	279	285	Arr. Nijvel
1.228	1.175	1.119	1.142	1.190	1.349	Provincie Henegouwen
92	73	57	68	76	77	Arr. Aat
361	406	390	364	383	437	Arr. Charleroi
270	225	209	260	248	270	Arr. Bergen
64	62	70	66	63	81	Arr. Moeskroen
155	131	116	138	149	184	Arr. Zinnik
135	142	130	114	126	156	Arr. Thuin
151	136	147	132	145	144	Arr. Doornik
909	969	825	881	910	1.035	Provincie Luik
104	94	75	87	74	93	Arr. Hoei
529	573	494	520	562	598	Arr. Luik
51	44	42	53	37	60	waarvan D. Gemeenschap
212	207	199	203	213	272	Arr. Verviers
64	95	57	71	61	72	Arr. Borgworm
198	205	199	178	180	248	Provincie Luxemburg
34	41	44	29	34	54	Arr. Aarlen
23	26	32	32	24	39	Arr. Bastenaken
44	50	42	28	36	49	Arr. Marche-en-Famenne
46	45	45	50	44	52	Arr. Neufchâteau
51	43	36	39	42	54	Arr. Virton
405	405	332	361	356	417	Provincie Namen
87	88	83	77	84	81	Arr. Dinant
259	266	201	224	222	273	Arr. Namen
59	51	48	60	50	63	Arr. Philippeville

Sterfgevallen en sterftecijfer (‰) per geslacht en weekdag*Per weekdag*

	Absolute cijfers			Sterftecijfers ‰		
	M + V	Mannen	Vrouwen	M + V	Mannen	Vrouwen
Algemeen totaal	103.447	51.506	51.941	10,08	10,26	9,90
Maandag	14.835	7.458	7.377	1,45	1,49	1,41
Dinsdag	14.913	7.448	7.465	1,45	1,48	1,42
Woensdag	14.651	7.337	7.314	1,43	1,46	1,39
Donderdag	14.883	7.304	7.579	1,45	1,46	1,44
Vrijdag	14.947	7.499	7.448	1,46	1,49	1,42
Zaterdag	15.004	7.402	7.602	1,46	1,48	1,45
Zondag	14.214	7.058	7.156	1,38	1,41	1,36

Per feestdag

	Absolute cijfers			Sterftecijfers ‰		
	M + V	Mannen	Vrouwen	M + V	Mannen	Vrouwen
Totaal feestdagen	3.918	1.955	1.963	0,38	0,39	0,37
Nieuwjaar	337	160	177	0,03	0,03	0,03
Pasen	247	123	124	0,02	0,02	0,02
Paasmaandag	257	139	118	0,03	0,03	0,02
Feest van de arbeid	267	130	137	0,03	0,03	0,03
O.L.H. Hemelvaart	297	153	144	0,03	0,03	0,03
Pinksteren	258	116	142	0,03	0,02	0,03
Pinkstermaandag	254	136	118	0,02	0,03	0,02
Nationale feestdag	252	132	120	0,02	0,03	0,02
O.L.V. Hemelvaart	288	141	147	0,03	0,03	0,03
Allerheiligen	246	130	116	0,02	0,03	0,02
Allerzielen	250	114	136	0,02	0,02	0,03
Wapenstilstand	281	135	146	0,03	0,03	0,03
Kerstmis	353	183	170	0,03	0,04	0,03
2de Kerstdag	331	163	168	0,03	0,03	0,03

Maandelijks en dagelijkse evolutie van de sterfgevallen per geslacht

Dagelijkse evolutie grafiek

Absolute cijfers

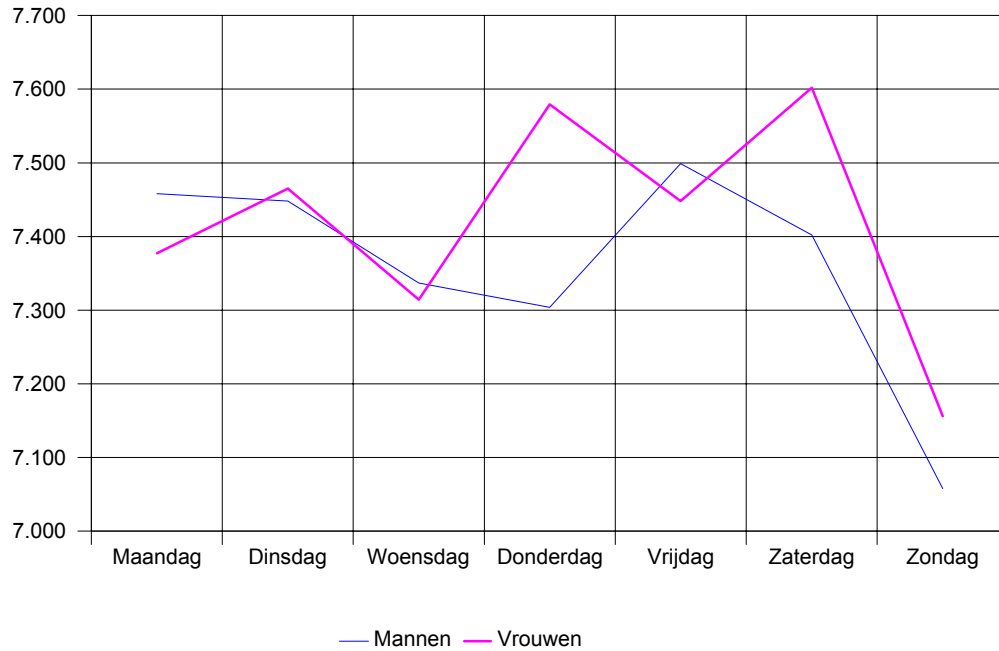

Maandelijks evolutie grafiek

Absolute cijfers

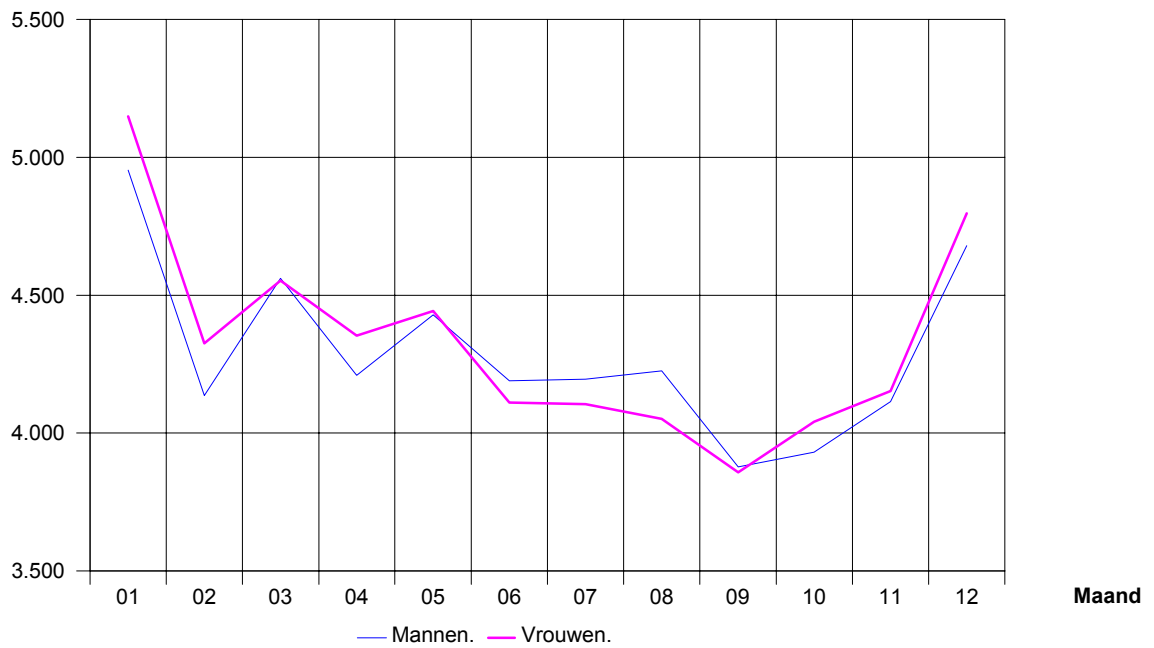

Dagelijkse evolutie van de sterfgevallen per geslacht

Dag	Geslacht	Totaal	Januari	Februari	Maart	April	Mei	Juni
Totaal	M + V	103.447	10.102	8.463	9.114	8.563	8.872	8.301
	Mannen	51.506	4.954	4.137	4.561	4.210	4.429	4.190
	Vrouwen	51.941	5.148	4.326	4.553	4.353	4.443	4.111
01	M + V	3.374	337	315	303	299	267	276
	Mannen	1.728	160	165	155	158	130	145
	Vrouwen	1.646	177	150	148	141	137	131
02	M + V	3.463	334	286	324	329	303	277
	Mannen	1.708	170	144	160	164	148	137
	Vrouwen	1.755	164	142	164	165	155	140
03	M + V	3.445	350	327	307	313	295	258
	Mannen	1.683	183	163	149	149	134	116
	Vrouwen	1.762	167	164	158	164	161	142
04	M + V	3.306	285	332	278	271	282	254
	Mannen	1.660	137	163	145	132	143	136
	Vrouwen	1.646	148	169	133	139	139	118
05	M + V	3.363	326	298	274	300	298	261
	Mannen	1.723	166	143	144	156	159	134
	Vrouwen	1.640	160	155	130	144	139	127
06	M + V	3.503	335	339	301	322	285	289
	Mannen	1.761	167	146	164	163	149	153
	Vrouwen	1.742	168	193	137	159	136	136
07	M + V	3.281	310	332	309	289	267	264
	Mannen	1.683	158	166	165	139	138	135
	Vrouwen	1.598	152	166	144	150	129	129
08	M + V	3.390	306	341	338	282	310	267
	Mannen	1.678	157	165	174	136	164	124
	Vrouwen	1.712	149	176	164	146	146	143
09	M + V	3.396	360	305	307	288	285	280
	Mannen	1.695	173	150	161	138	147	137
	Vrouwen	1.701	187	155	146	150	138	143
10	M + V	3.383	291	311	326	259	329	277
	Mannen	1.694	138	151	156	112	168	148
	Vrouwen	1.689	153	160	170	147	161	129
11	M + V	3.319	340	313	321	276	285	245
	Mannen	1.625	173	136	152	140	138	122
	Vrouwen	1.694	167	177	169	136	147	123
12	M + V	3.354	315	300	301	287	321	269
	Mannen	1.671	144	155	145	143	153	136
	Vrouwen	1.683	171	145	156	144	168	133
13	M + V	3.344	331	308	283	250	298	262
	Mannen	1.743	174	146	146	133	148	148
	Vrouwen	1.601	157	162	137	117	150	114
14	M + V	3.387	301	262	277	285	303	308
	Mannen	1.626	134	121	133	124	146	152
	Vrouwen	1.761	167	141	144	161	157	156
15	M + V	3.367	312	290	302	247	298	297
	Mannen	1.645	144	129	142	123	138	160
	Vrouwen	1.722	168	161	160	124	160	137
16	M + V	3.305	322	311	294	257	267	304
	Mannen	1.642	157	149	151	139	140	131
	Vrouwen	1.663	165	162	143	118	127	173

Juli	Augustus	September	Oktober	November	December	Geslacht	Dag
8.301	8.278	7.736	7.973	8.268	9.476	M + V	Totaal
4.196	4.226	3.878	3.931	4.115	4.679	Mannen	
4.105	4.052	3.858	4.042	4.153	4.797	Vrouwen	
275	232	253	267	246	304	M + V	01
150	110	136	138	130	151	Mannen	
125	122	117	129	116	153	Vrouwen	
298	273	248	278	250	263	M + V	02
156	129	113	137	114	136	Mannen	
142	144	135	141	136	127	Vrouwen	
268	295	246	268	255	263	M + V	03
139	155	124	131	118	122	Mannen	
129	140	122	137	137	141	Vrouwen	
283	267	256	267	252	279	M + V	04
132	142	133	129	135	133	Mannen	
151	125	123	138	117	146	Vrouwen	
311	265	245	244	284	257	M + V	05
157	138	123	131	139	133	Mannen	
154	127	122	113	145	124	Vrouwen	
330	250	224	280	265	283	M + V	06
170	132	104	134	144	135	Mannen	
160	118	120	146	121	148	Vrouwen	
281	237	230	236	243	283	M + V	07
134	135	122	123	132	136	Mannen	
147	102	108	113	111	147	Vrouwen	
236	260	261	218	284	287	M + V	08
111	130	129	95	142	151	Mannen	
125	130	132	123	142	136	Vrouwen	
246	253	270	292	259	251	M + V	09
123	127	139	152	124	124	Mannen	
123	126	131	140	135	127	Vrouwen	
276	235	273	267	271	268	M + V	10
138	126	140	132	141	144	Mannen	
138	109	133	135	130	124	Vrouwen	
233	223	236	255	281	311	M + V	11
120	117	122	114	135	156	Mannen	
113	106	114	141	146	155	Vrouwen	
232	238	247	279	291	274	M + V	12
113	122	125	142	155	138	Mannen	
119	116	122	137	136	136	Vrouwen	
271	250	254	266	298	273	M + V	13
145	127	144	144	150	138	Mannen	
126	123	110	122	148	135	Vrouwen	
257	285	249	288	256	316	M + V	14
141	147	129	142	113	144	Mannen	
116	138	120	146	143	172	Vrouwen	
233	288	236	251	261	352	M + V	15
127	141	111	138	131	161	Mannen	
106	147	125	113	130	191	Vrouwen	
242	286	227	236	266	293	M + V	16
133	128	106	112	143	153	Mannen	
109	158	121	124	123	140	Vrouwen	

Dagelijkse evolutie van de sterfgevallen per geslacht - vervolg en einde

Dag	Geslacht	Totaal	Januari	Februari	Maart	April	Mei	Juni
Totaal	M + V	103.447	10.102	8.463	9.114	8.563	8.872	8.301
	Mannen	51.506	4.954	4.137	4.561	4.210	4.429	4.190
	Vrouwen	51.941	5.148	4.326	4.553	4.353	4.443	4.111
17	M + V	3.348	334	293	294	300	295	274
	Mannen	1.713	173	153	144	154	146	141
	Vrouwen	1.635	161	140	150	146	149	133
18	M + V	3.351	344	291	265	282	264	248
	Mannen	1.647	155	145	141	146	126	125
	Vrouwen	1.704	189	146	124	136	138	123
19	M + V	3.433	339	304	261	268	278	299
	Mannen	1.736	161	146	129	149	131	154
	Vrouwen	1.697	178	158	132	119	147	145
20	M + V	3.349	319	273	259	327	224	261
	Mannen	1.645	171	139	118	158	119	136
	Vrouwen	1.704	148	134	141	169	105	125
21	M + V	3.445	329	306	303	284	267	314
	Mannen	1.750	157	172	151	142	135	173
	Vrouwen	1.695	172	134	152	142	132	141
22	M + V	3.426	333	273	277	268	270	284
	Mannen	1.702	179	115	143	125	150	146
	Vrouwen	1.724	154	158	134	143	120	138
23	M + V	3.391	325	290	305	291	251	284
	Mannen	1.677	165	146	147	136	120	142
	Vrouwen	1.714	160	144	158	155	131	142
24	M + V	3.438	341	304	321	277	297	246
	Mannen	1.674	158	153	144	134	153	124
	Vrouwen	1.764	183	151	177	143	144	122
25	M + V	3.429	339	237	233	293	289	256
	Mannen	1.710	158	129	114	136	150	119
	Vrouwen	1.719	181	108	119	157	139	137
26	M + V	3.488	316	299	306	309	269	293
	Mannen	1.708	151	149	149	151	133	141
	Vrouwen	1.780	165	150	157	158	136	152
27	M + V	3.463	331	301	304	270	279	311
	Mannen	1.727	163	140	165	138	138	157
	Vrouwen	1.736	168	161	139	132	141	154
28	M + V	3.447	317	322	269	265	320	271
	Mannen	1.686	142	158	136	127	158	130
	Vrouwen	1.761	175	164	133	138	162	141
29	M + V	3.163	281		291	284	296	296
	Mannen	1.541	141		144	133	146	153
	Vrouwen	1.622	140		147	151	150	143
30	M + V	3.253	350		309	291	301	276
	Mannen	1.604	157		166	132	139	135
	Vrouwen	1.649	193		143	159	162	141
31	M + V	2.043	349		272		279	
	Mannen	1.021	188		128		142	
	Vrouwen	1.022	161		144		137	

Juli	Augustus	September	Oktober	November	December	Geslacht	Dag
8.301	8.278	7.736	7.973	8.268	9.476	M + V	Totaal
4.196	4.226	3.878	3.931	4.115	4.679	Mannen	
4.105	4.052	3.858	4.042	4.153	4.797	Vrouwen	
235	272	258	237	267	289	M + V	17
115	138	135	130	132	152	Mannen	
120	134	123	107	135	137	Vrouwen	
262	280	255	256	303	301	M + V	18
124	147	118	112	156	152	Mannen	
138	133	137	144	147	149	Vrouwen	
265	268	244	277	271	359	M + V	19
132	145	123	136	132	198	Mannen	
133	123	121	141	139	161	Vrouwen	
271	252	290	268	292	313	M + V	20
132	125	144	119	145	139	Mannen	
139	127	146	149	147	174	Vrouwen	
252	264	267	240	299	320	M + V	21
132	144	128	117	141	158	Mannen	
120	120	139	123	158	162	Vrouwen	
276	278	269	259	310	329	M + V	22
135	141	126	134	152	156	Mannen	
141	137	143	125	158	173	Vrouwen	
262	270	260	279	276	298	M + V	23
125	139	129	147	137	144	Mannen	
137	131	131	132	139	154	Vrouwen	
259	295	252	224	292	330	M + V	24
132	162	134	95	125	160	Mannen	
127	133	118	129	167	170	Vrouwen	
277	331	293	243	285	353	M + V	25
143	175	168	100	135	183	Mannen	
134	156	125	143	150	170	Vrouwen	
250	278	296	258	283	331	M + V	26
123	128	139	123	158	163	Mannen	
127	150	157	135	125	168	Vrouwen	
280	278	256	238	275	340	M + V	27
136	136	120	141	127	166	Mannen	
144	142	136	97	148	174	Vrouwen	
297	273	287	217	275	334	M + V	28
152	130	141	106	141	165	Mannen	
145	143	146	111	134	169	Vrouwen	
269	279	285	280	280	322	M + V	29
124	140	139	137	142	142	Mannen	
145	139	146	143	138	180	Vrouwen	
293	254	269	265	298	347	M + V	30
166	127	134	125	146	177	Mannen	
127	127	135	140	152	170	Vrouwen	
281	269		240		353	M + V	31
136	143		115		169	Mannen	
145	126		125		184	Vrouwen	

Evolutie van de sterfgevallen per geslacht en leeftijdsgroep

		2001	2000	1999	1998	1997	1996	1995
Totaal	M + V	103.447	104.903	104.904	104.583	103.802	104.205	104.676
	Mannen	51.506	52.330	52.366	52.109	51.866	52.441	52.907
	Vrouwen	51.941	52.573	52.538	52.474	51.936	51.764	51.769
Minder dan 20 jaar	M + V	1.176	1.187	1.193	1.252	1.253	1.261	1.409
	Mannen	709	716	742	742	739	771	883
	Vrouwen	467	471	451	510	514	490	526
Van 20 tot 39 jaar	M + V	2.602	2.786	2.686	2.665	2.873	2.940	3.044
	Mannen	1.833	1.961	1.908	1.847	2.021	2.072	2.136
	Vrouwen	769	825	778	818	852	868	908
Van 40 tot 59 jaar	M + V	10.805	10.536	10.501	10.467	10.378	10.251	10.432
	Mannen	7.044	6.861	6.896	6.686	6.705	6.642	6.821
	Vrouwen	3.761	3.675	3.605	3.781	3.673	3.609	3.611
Van 60 tot 79 jaar	M + V	42.116	43.827	44.593	44.426	42.483	42.250	42.665
	Mannen	25.188	26.402	26.861	26.795	25.752	25.907	25.916
	Vrouwen	16.928	17.425	17.732	17.631	16.731	16.343	16.749
Van 80 tot 99 jaar	M + V	46.266	46.118	45.474	45.369	46.433	47.146	46.823
	Mannen	16.666	16.330	15.889	15.971	16.591	16.991	17.098
	Vrouwen	29.600	29.788	29.585	29.398	29.842	30.155	29.725
100 jaar en meer	M + V	482	449	457	404	382	357	303
	Mannen	66	60	70	68	58	58	53
	Vrouwen	416	389	387	336	324	299	250

		2001	2000	1999	1998	1997	1996	1995
Minder dan 5 jaar	M + V	662	693	683	733	751	711	850
	Mannen	375	390	404	402	421	405	524
	Vrouwen	287	303	279	331	330	306	326
Van 5 tot 9 jaar	M + V	99	62	95	104	97	89	92
	Mannen	55	36	56	50	58	58	47
	Vrouwen	44	26	39	54	39	31	45
Van 10 tot 14 jaar	M + V	99	101	99	101	90	120	132
	Mannen	58	55	52	54	51	69	78
	Vrouwen	41	46	47	47	39	51	54
Van 15 tot 19 jaar	M + V	316	331	316	314	315	341	335
	Mannen	221	235	230	236	209	239	234
	Vrouwen	95	96	86	78	106	102	101
Van 20 tot 24 jaar	M + V	489	551	491	493	515	547	551
	Mannen	379	415	365	383	397	428	405
	Vrouwen	110	136	126	110	118	119	146
Van 25 tot 29 jaar	M + V	526	534	534	538	589	593	633
	Mannen	394	400	404	403	443	419	481
	Vrouwen	132	134	130	135	146	174	152
Van 30 tot 34 jaar	M + V	649	707	664	679	714	756	768
	Mannen	460	493	482	462	484	533	521
	Vrouwen	189	214	182	217	230	223	247
Van 35 tot 39 jaar	M + V	938	994	997	955	1.055	1.044	1.092
	Mannen	600	653	657	599	697	692	729
	Vrouwen	338	341	340	356	358	352	363
Van 40 tot 44 jaar	M + V	1.523	1.465	1.471	1.498	1.518	1.539	1.548
	Mannen	994	931	913	921	990	984	976
	Vrouwen	529	534	558	577	528	555	572

Evolutie van de sterfgevallen per geslacht en leeftijdsgroep - vervolg en einde

		2001	2000	1999	1998	1997	1996	1995
Van 45 tot 49 jaar	M + V	2.274	2.207	2.213	2.225	2.175	2.257	2.268
	Mannen	1.496	1.411	1.437	1.407	1.364	1.428	1.469
	Vrouwen	778	796	776	818	811	829	799
Van 50 tot 54 jaar	M + V	3.199	3.177	3.157	3.101	2.975	2.784	2.628
	Mannen	2.060	2.087	2.081	1.964	1.890	1.828	1.761
	Vrouwen	1.139	1.090	1.076	1.137	1.085	956	867
Van 55 tot 59 jaar	M + V	3.809	3.687	3.660	3.643	3.710	3.671	3.988
	Mannen	2.494	2.432	2.465	2.394	2.461	2.402	2.615
	Vrouwen	1.315	1.255	1.195	1.249	1.249	1.269	1.373
Van 60 tot 64 jaar	M + V	5.112	5.315	5.556	5.587	5.620	5.929	6.487
	Mannen	3.402	3.445	3.684	3.699	3.709	4.011	4.300
	Vrouwen	1.710	1.870	1.872	1.888	1.911	1.918	2.187
Van 65 tot 69 jaar	M + V	8.052	8.516	8.872	9.256	9.236	9.379	9.703
	Mannen	5.197	5.619	5.806	6.035	6.017	6.127	6.308
	Vrouwen	2.855	2.897	3.066	3.221	3.219	3.252	3.395
Van 70 tot 74 jaar	M + V	12.073	12.678	12.721	13.283	13.240	13.749	14.012
	Mannen	7.346	7.802	7.827	8.204	8.236	8.492	8.542
	Vrouwen	4.727	4.876	4.894	5.079	5.004	5.257	5.470
Van 75 tot 79 jaar	M + V	16.879	17.318	17.444	16.300	14.387	13.193	12.463
	Mannen	9.243	9.536	9.544	8.857	7.790	7.277	6.766
	Vrouwen	7.636	7.782	7.900	7.443	6.597	5.916	5.697
Van 80 tot 84 jaar	M + V	15.272	14.324	14.116	15.310	16.947	18.071	18.807
	Mannen	7.083	6.603	6.353	6.855	7.540	8.053	8.529
	Vrouwen	8.189	7.721	7.763	8.455	9.407	10.018	10.278
Van 85 tot 89 jaar	M + V	16.796	17.829	17.581	17.341	17.066	16.947	16.541
	Mannen	6.072	6.296	6.180	6.005	5.944	5.824	5.692
	Vrouwen	10.724	11.533	11.401	11.336	11.122	11.123	10.849
Van 90 tot 94 jaar	M + V	10.795	10.687	10.556	9.870	9.691	9.556	9.008
	Mannen	2.842	2.767	2.750	2.535	2.550	2.550	2.326
	Vrouwen	7.953	7.920	7.806	7.335	7.141	7.006	6.682
Van 95 tot 99 jaar	M + V	3.403	3.278	3.221	2.848	2.729	2.572	2.467
	Mannen	669	664	606	576	557	564	551
	Vrouwen	2.734	2.614	2.615	2.272	2.172	2.008	1.916
Van 100 tot 104 jaar	M + V	450	430	433	386	371	350	292
	Mannen	62	58	67	65	56	58	53
	Vrouwen	388	372	366	321	315	292	239
Van 105 tot 109 jaar	M + V	32	18	22	18	10	6	10
	Mannen	4	2	3	3	2	0	0
	Vrouwen	28	16	19	15	8	6	10
Van 110 tot 114 jaar	M + V	0	1	2	0	1	1	1
	Mannen	0	0	0	0	0	0	0
	Vrouwen	0	1	2	0	1	1	1

Evolutie in indexcijfers (basis 1993 = 100) van de sterfgevallen per geslacht en leeftijdsgroep

		2001	2000	1999	1998	1997	1996	1995
Totaal	M + V	96,96	98,32	98,32	98,02	97,29	97,67	98,11
	Mannen	95,70	97,24	97,30	96,82	96,37	97,44	98,31
	Vrouwen	98,24	99,43	99,36	99,24	98,23	97,90	97,91
Minder dan 20 jaar	M + V	69,71	70,36	70,72	74,21	74,27	74,75	83,52
	Mannen	67,33	68,00	70,47	70,47	70,18	73,22	83,86
	Vrouwen	73,66	74,29	71,14	80,44	81,07	77,29	82,97
Van 20 tot 39 jaar	M + V	83,08	88,95	85,76	85,09	91,73	93,87	97,19
	Mannen	81,68	87,39	85,03	82,31	90,06	92,34	95,19
	Vrouwen	86,60	92,91	87,61	92,12	95,95	97,75	102,25
Van 40 tot 59 jaar	M + V	105,36	102,74	102,40	102,07	101,20	99,96	101,73
	Mannen	105,46	102,72	103,25	100,10	100,39	99,45	102,13
	Vrouwen	105,17	102,77	100,81	105,73	102,71	100,92	100,98
Van 60 tot 79 jaar	M + V	96,43	100,34	102,10	101,71	97,27	96,73	97,68
	Mannen	94,77	99,33	101,06	100,81	96,89	97,47	97,51
	Vrouwen	99,01	101,91	103,71	103,12	97,85	95,58	97,96
Van 80 tot 99 jaar	M + V	97,09	96,77	95,42	95,20	97,44	98,93	98,25
	Mannen	96,88	94,93	92,37	92,84	96,45	98,77	99,40
	Vrouwen	97,20	97,82	97,15	96,54	97,99	99,02	97,61
100 jaar en meer	M + V	168,53	156,99	159,79	141,26	133,57	124,83	105,94
	Mannen	108,20	98,36	114,75	111,48	95,08	95,08	86,89
	Vrouwen	184,89	172,89	172,00	149,33	144,00	132,89	111,11

		2001	2000	1999	1998	1997	1996	1995
Minder dan 5 jaar	M + V	59,80	62,60	61,70	66,21	67,84	64,23	76,78
	Mannen	56,14	58,38	60,48	60,18	63,02	60,63	78,44
	Vrouwen	65,38	69,02	63,55	75,40	75,17	69,70	74,26
Van 5 tot 9 jaar	M + V	103,13	64,58	98,96	108,33	101,04	92,71	95,83
	Mannen	107,84	70,59	109,80	98,04	113,73	113,73	92,16
	Vrouwen	97,78	57,78	86,67	120,00	86,67	68,89	100,00
Van 10 tot 14 jaar	M + V	83,90	85,59	83,90	85,59	76,27	101,69	111,86
	Mannen	84,06	79,71	75,36	78,26	73,91	100,00	113,04
	Vrouwen	83,67	93,88	95,92	95,92	79,59	104,08	110,20
Van 15 tot 19 jaar	M + V	86,34	90,44	86,34	85,79	86,07	93,17	91,53
	Mannen	83,40	88,68	86,79	89,06	78,87	90,19	88,30
	Vrouwen	94,06	95,05	85,15	77,23	104,95	100,99	100,00
Van 20 tot 24 jaar	M + V	78,24	88,16	78,56	78,88	82,40	87,52	88,16
	Mannen	79,62	87,18	76,68	80,46	83,40	89,92	85,08
	Vrouwen	73,83	91,28	84,56	73,83	79,19	79,87	97,99
Van 25 tot 29 jaar	M + V	76,90	78,07	78,07	78,65	86,11	86,70	92,54
	Mannen	76,95	78,13	78,91	78,71	86,52	81,84	93,95
	Vrouwen	76,74	77,91	75,58	78,49	84,88	101,16	88,37
Van 30 tot 34 jaar	M + V	84,29	91,82	86,23	88,18	92,73	98,18	99,74
	Mannen	81,85	87,72	85,77	82,21	86,12	94,84	92,70
	Vrouwen	90,87	102,88	87,50	104,33	110,58	107,21	118,75
Van 35 tot 39 jaar	M + V	89,08	94,40	94,68	90,69	100,19	99,15	103,70
	Mannen	86,46	94,09	94,67	86,31	100,43	99,71	105,04
	Vrouwen	94,15	94,99	94,71	99,16	99,72	98,05	101,11
Van 40 tot 44 jaar	M + V	97,57	93,85	94,23	95,96	97,25	98,59	99,17
	Mannen	102,05	95,59	93,74	94,56	101,64	101,03	100,21
	Vrouwen	90,12	90,97	95,06	98,30	89,95	94,55	97,44

Evolutie in indexcijfers (basis 1993 = 100) van de sterfgevallen per geslacht en leeftijdsgroep

		2001	2000	1999	1998	1997	1996	1995
Van 45 tot 49 jaar	M + V	106,01	102,89	103,17	103,73	101,40	105,22	105,73
	Mannen	105,20	99,23	101,05	98,95	95,92	100,42	103,31
	Vrouwen	107,61	110,10	107,33	113,14	112,17	114,66	110,51
Van 50 tot 54 jaar	M + V	128,27	127,39	126,58	124,34	119,29	111,63	105,37
	Mannen	128,83	130,52	130,14	122,83	118,20	114,32	110,13
	Vrouwen	127,26	121,79	120,22	127,04	121,23	106,82	96,87
Van 55 tot 59 jaar	M + V	93,93	90,92	90,26	89,84	91,49	90,53	98,35
	Mannen	92,92	90,61	91,84	89,20	91,69	89,49	97,43
	Vrouwen	95,92	91,54	87,16	91,10	91,10	92,56	100,15
Van 60 tot 64 jaar	M + V	77,30	80,37	84,02	84,49	84,98	89,66	98,09
	Mannen	76,59	77,56	82,94	83,27	83,50	90,30	96,80
	Vrouwen	78,77	86,14	86,23	86,96	88,02	88,35	100,74
Van 65 tot 69 jaar	M + V	79,38	83,96	87,47	91,26	91,06	92,47	95,66
	Mannen	78,47	84,84	87,66	91,12	90,85	92,51	95,24
	Vrouwen	81,11	82,30	87,10	91,51	91,45	92,39	96,45
Van 70 tot 74 jaar	M + V	92,57	97,21	97,54	101,85	101,52	105,42	107,44
	Mannen	91,88	97,59	97,90	102,61	103,01	106,22	106,84
	Vrouwen	93,66	96,61	96,97	100,63	99,15	104,16	108,38
Van 75 tot 79 jaar	M + V	121,62	124,78	125,69	117,44	103,66	95,06	89,80
	Mannen	122,93	126,83	126,93	117,79	103,60	96,78	89,99
	Vrouwen	120,06	122,36	124,21	117,03	103,73	93,02	89,58
Van 80 tot 84 jaar	M + V	77,79	72,96	71,90	77,98	86,32	92,05	95,80
	Mannen	82,52	76,93	74,02	79,87	87,85	93,83	99,37
	Vrouwen	74,12	69,88	70,26	76,52	85,14	90,67	93,02
Van 85 tot 89 jaar	M + V	99,99	106,14	104,66	103,23	101,60	100,89	98,47
	Mannen	105,91	109,82	107,80	104,74	103,68	101,59	99,28
	Vrouwen	96,92	104,23	103,04	102,45	100,52	100,52	98,05
Van 90 tot 94 jaar	M + V	120,91	119,70	118,23	110,55	108,55	107,03	100,90
	Mannen	119,92	116,75	116,03	106,96	107,59	107,59	98,14
	Vrouwen	121,27	120,77	119,03	111,85	108,89	106,83	101,89
Van 95 tot 99 jaar	M + V	148,15	142,71	140,23	123,99	118,81	111,97	107,40
	Mannen	129,65	128,68	117,44	111,63	107,95	109,30	106,78
	Vrouwen	153,51	146,77	146,83	127,57	121,95	112,75	107,58

Evolutie van de indeling (in %) van de sterfgevallen per geslacht en leeftijdsgroep

		2001	2000	1999	1998	1997	1996	1995
Totaal	M + V	100,00	100,00	100,00	100,00	100,00	100,00	100,00
	Mannen	100,00	100,00	100,00	100,00	100,00	100,00	100,00
	Vrouwen	100,00	100,00	100,00	100,00	100,00	100,00	100,00
Minder dan 20 jaar	M + V	1,14	1,13	1,14	1,20	1,21	1,21	1,35
	Mannen	1,38	1,37	1,42	1,42	1,42	1,47	1,67
	Vrouwen	0,90	0,90	0,86	0,97	0,99	0,95	1,02
Van 20 tot 39 jaar	M + V	2,52	2,66	2,56	2,55	2,77	2,82	2,91
	Mannen	3,56	3,75	3,64	3,54	3,90	3,95	4,04
	Vrouwen	1,48	1,57	1,48	1,56	1,64	1,68	1,75
Van 40 tot 59 jaar	M + V	10,44	10,04	10,01	10,01	10,00	9,84	9,97
	Mannen	13,68	13,11	13,17	12,83	12,93	12,67	12,89
	Vrouwen	7,24	6,99	6,86	7,21	7,07	6,97	6,98
Van 60 tot 79 jaar	M + V	40,71	41,78	42,51	42,48	40,93	40,55	40,76
	Mannen	48,90	50,45	51,29	51,42	49,65	49,40	48,98
	Vrouwen	32,59	33,14	33,75	33,60	32,21	31,57	32,35
Van 80 tot 99 jaar	M + V	44,72	43,96	43,35	43,38	44,73	45,24	44,73
	Mannen	32,36	31,21	30,34	30,65	31,99	32,40	32,32
	Vrouwen	56,99	56,66	56,31	56,02	57,46	58,25	57,42
100 jaar en meer	M + V	0,47	0,43	0,44	0,39	0,37	0,34	0,29
	Mannen	0,13	0,11	0,13	0,13	0,11	0,11	0,10
	Vrouwen	0,80	0,74	0,74	0,64	0,62	0,58	0,48

		1999	1998	1997	1996	1995	1994	1993
Minder dan 5 jaar	M + V	0,65	0,70	0,72	0,68	0,81		
	Mannen	0,77	0,77	0,81	0,77	0,99		
	Vrouwen	0,53	0,63	0,64	0,59	0,63		
Van 5 tot 9 jaar	M + V	0,09	0,10	0,09	0,09	0,09		
	Mannen	0,11	0,10	0,11	0,11	0,09		
	Vrouwen	0,07	0,10	0,08	0,06	0,09		
Van 10 tot 14 jaar	M + V	0,09	0,10	0,09	0,12	0,13		
	Mannen	0,10	0,10	0,10	0,13	0,15		
	Vrouwen	0,09	0,09	0,08	0,10	0,10		
Van 15 tot 19 jaar	M + V	0,30	0,30	0,30	0,33	0,32		
	Mannen	0,44	0,45	0,40	0,46	0,44		
	Vrouwen	0,16	0,15	0,20	0,20	0,20		
Van 20 tot 24 jaar	M + V	0,47	0,47	0,50	0,52	0,53		
	Mannen	0,70	0,73	0,77	0,82	0,77		
	Vrouwen	0,24	0,21	0,23	0,23	0,28		
Van 25 tot 29 jaar	M + V	0,51	0,51	0,57	0,57	0,60		
	Mannen	0,77	0,77	0,85	0,80	0,91		
	Vrouwen	0,25	0,26	0,28	0,34	0,29		
Van 30 tot 34 jaar	M + V	0,63	0,65	0,69	0,73	0,73		
	Mannen	0,92	0,89	0,93	1,02	0,98		
	Vrouwen	0,35	0,41	0,44	0,43	0,48		
Van 35 tot 39 jaar	M + V	0,95	0,91	1,02	1,00	1,04		
	Mannen	1,25	1,15	1,34	1,32	1,38		
	Vrouwen	0,65	0,68	0,69	0,68	0,70		
Van 40 tot 44 jaar	M + V	1,40	1,43	1,46	1,48	1,48		
	Mannen	1,74	1,77	1,91	1,88	1,84		
	Vrouwen	1,06	1,10	1,02	1,07	1,10		

**Evolutie van de indeling (in %) van de sterfgevallen per geslacht en leeftijdsgroep -
vervolg en einde**

		1999	1998	1997	1996	1995	1994	1993
Van 45 tot 49 jaar	M + V	2,11	2,13	2,10	2,17	2,17		
	Mannen	2,74	2,70	2,63	2,72	2,78		
	Vrouwen	1,48	1,56	1,56	1,60	1,54		
Van 50 tot 54 jaar	M + V	3,01	2,97	2,87	2,67	2,51		
	Mannen	3,97	3,77	3,64	3,49	3,33		
	Vrouwen	2,05	2,17	2,09	1,85	1,67		
Van 55 tot 59 jaar	M + V	3,49	3,48	3,57	3,52	3,81		
	Mannen	4,71	4,59	4,74	4,58	4,94		
	Vrouwen	2,27	2,38	2,40	2,45	2,65		
Van 60 tot 64 jaar	M + V	5,30	5,34	5,41	5,69	6,20		
	Mannen	7,04	7,10	7,15	7,65	8,13		
	Vrouwen	3,56	3,60	3,68	3,71	4,22		
Van 65 tot 69 jaar	M + V	8,46	8,85	8,90	9,00	9,27		
	Mannen	11,09	11,58	11,60	11,68	11,92		
	Vrouwen	5,84	6,14	6,20	6,28	6,56		
Van 70 tot 74 jaar	M + V	12,13	12,70	12,76	13,19	13,39		
	Mannen	14,95	15,74	15,88	16,19	16,15		
	Vrouwen	9,32	9,68	9,63	10,16	10,57		
Van 75 tot 79 jaar	M + V	16,63	15,59	13,86	12,66	11,91		
	Mannen	18,23	17,00	15,02	13,88	12,79		
	Vrouwen	15,04	14,18	12,70	11,43	11,00		
Van 80 tot 84 jaar	M + V	13,46	14,64	16,33	17,34	17,97		
	Mannen	12,13	13,16	14,54	15,36	16,12		
	Vrouwen	14,78	16,11	18,11	19,35	19,85		
Van 85 tot 89 jaar	M + V	16,76	16,58	16,44	16,26	15,80		
	Mannen	11,80	11,52	11,46	11,11	10,76		
	Vrouwen	21,70	21,60	21,41	21,49	20,96		
Van 90 tot 94 jaar	M + V	10,06	9,44	9,34	9,17	8,61		
	Mannen	5,25	4,86	4,92	4,86	4,40		
	Vrouwen	14,86	13,98	13,75	13,53	12,91		
Van 95 tot 99 jaar	M + V	3,07	2,72	2,63	2,47	2,36		
	Mannen	1,16	1,11	1,07	1,08	1,04		
	Vrouwen	4,98	4,33	4,18	3,88	3,70		

Evolutie van het sterftecijfer (‰) per geslacht en leeftijdsgroep

		2001	2000	1999	1998	1997	1996	1995
Totaal	M + V	10,22	10,25	10,27	10,26	10,21	10,27	10,33
	Mannen	10,44	10,46	10,49	10,46	10,43	10,58	10,68
	Vrouwen	10,02	10,04	10,06	10,07	9,99	9,98	10,00
Minder dan 20 jaar	M + V	0,49	0,49	0,49	0,52	0,51	0,52	0,58
	Mannen	0,60	0,60	0,60	0,60	0,59	0,62	0,71
	Vrouwen	0,38	0,38	0,38	0,43	0,43	0,41	0,44
Van 20 tot 39 jaar	M + V	0,93	0,93	0,92	0,90	0,96	0,98	1,00
	Mannen	1,31	1,30	1,29	1,23	1,33	1,36	1,38
	Vrouwen	0,55	0,54	0,54	0,56	0,58	0,59	0,61
Van 40 tot 59 jaar	M + V	3,85	3,92	3,98	4,03	4,05	4,06	4,19
	Mannen	5,03	5,12	5,20	5,12	5,21	5,24	5,45
	Vrouwen	2,66	2,71	2,75	2,92	2,88	2,87	2,91
Van 60 tot 79 jaar	M + V	23,81	23,67	23,83	24,13	23,45	23,64	24,08
	Mannen	31,83	31,72	31,96	32,42	31,70	32,33	32,66
	Vrouwen	17,23	17,09	17,20	17,38	16,75	16,57	17,12
Van 80 tot 99 jaar	M + V	121,47	127,89	128,98	124,65	123,25	122,28	121,42
	Mannen	139,16	149,66	152,90	148,45	148,06	147,79	148,76
	Vrouwen	113,70	118,62	118,98	114,66	112,75	111,45	109,81
100 jaar en meer	M + V	466,33	498,36	494,05	456,50	467,56	485,71	478,67
	Mannen	564,52	608,70	598,29	535,43	517,86	574,26	490,74
	Vrouwen	452,10	482,54	478,96	443,27	459,57	471,61	476,19

		2001	2000	1999	1998	1997	1996	1995
Minder dan 5 jaar	M + V	1,18	1,18	1,18	1,25	1,26	1,18	1,38
	Mannen	1,37	1,37	1,36	1,34	1,39	1,31	1,67
	Vrouwen	0,99	0,99	0,99	1,16	1,14	1,04	1,09
Van 5 tot 9 jaar	M + V	0,16	0,15	0,15	0,17	0,16	0,15	0,15
	Mannen	0,18	0,18	0,17	0,16	0,18	0,18	0,15
	Vrouwen	0,13	0,13	0,13	0,18	0,13	0,10	0,15
Van 10 tot 14 jaar	M + V	0,16	0,16	0,17	0,17	0,15	0,20	0,22
	Mannen	0,16	0,17	0,17	0,18	0,17	0,22	0,25
	Vrouwen	0,16	0,16	0,16	0,16	0,13	0,17	0,18
Van 15 tot 19 jaar	M + V	0,52	0,51	0,51	0,50	0,51	0,55	0,55
	Mannen	0,74	0,73	0,73	0,74	0,66	0,76	0,75
	Vrouwen	0,29	0,29	0,28	0,26	0,35	0,34	0,34
Van 20 tot 24 jaar	M + V	0,77	0,78	0,78	0,78	0,80	0,82	0,80
	Mannen	1,14	1,15	1,15	1,19	1,21	1,27	1,16
	Vrouwen	0,40	0,41	0,41	0,35	0,37	0,36	0,43
Van 25 tot 29 jaar	M + V	0,79	0,76	0,75	0,74	0,80	0,80	0,84
	Mannen	1,18	1,14	1,12	1,10	1,19	1,11	1,25
	Vrouwen	0,39	0,38	0,37	0,38	0,40	0,48	0,41
Van 30 tot 34 jaar	M + V	0,89	0,87	0,85	0,85	0,89	0,93	0,94
	Mannen	1,27	1,25	1,22	1,14	1,18	1,29	1,26
	Vrouwen	0,49	0,49	0,48	0,56	0,58	0,56	0,62
Van 35 tot 39 jaar	M + V	1,23	1,23	1,24	1,19	1,32	1,32	1,39
	Mannen	1,60	1,60	1,61	1,47	1,72	1,73	1,84
	Vrouwen	0,85	0,85	0,85	0,90	0,91	0,91	0,94
Van 40 tot 44 jaar	M + V	1,88	1,89	1,92	1,99	2,04	2,10	2,14
	Mannen	2,31	2,33	2,36	2,42	2,63	2,65	2,66
	Vrouwen	1,44	1,45	1,47	1,55	1,44	1,54	1,61

Evolutie van het sterftecijfer (‰) per geslacht en leeftijdsgroep - vervolg en einde

		2001	2000	1999	1998	1997	1996	1995
Van 45 tot 49 jaar	M + V	3,06	3,10	3,13	3,16	3,10	3,20	3,30
	Mannen	3,94	3,99	4,02	3,95	3,84	4,00	4,22
	Vrouwen	2,17	2,20	2,23	2,35	2,34	2,38	2,36
Van 50 tot 54 jaar	M + V	4,56	4,69	4,82	4,92	5,02	5,11	4,95
	Mannen	5,97	6,14	6,31	6,20	6,35	6,69	6,63
	Vrouwen	3,13	3,22	3,30	3,63	3,68	3,51	3,27
Van 55 tot 59 jaar	M + V	6,92	7,11	7,19	7,12	7,08	6,77	7,24
	Mannen	9,39	9,66	9,80	9,49	9,54	9,01	9,68
	Vrouwen	4,48	4,60	4,64	4,81	4,69	4,60	4,90
Van 60 tot 64 jaar	M + V	10,72	10,57	10,54	10,60	10,49	10,82	11,55
	Mannen	14,68	14,50	14,46	14,54	14,39	15,24	15,98
	Vrouwen	7,00	6,89	6,87	6,92	6,87	6,73	7,47
Van 65 tot 69 jaar	M + V	17,40	17,02	16,90	17,54	17,65	18,08	18,84
	Mannen	24,40	23,94	23,84	24,75	24,94	25,71	26,70
	Vrouwen	11,27	10,99	10,89	11,35	11,42	11,60	12,17
Van 70 tot 74 jaar	M + V	27,51	27,79	27,76	28,92	28,80	29,86	30,51
	Mannen	38,69	39,21	39,30	41,19	41,48	42,82	43,36
	Vrouwen	18,81	18,96	18,89	19,52	19,16	20,06	20,86
Van 75 tot 79 jaar	M + V	45,67	45,98	48,35	49,89	49,18	50,71	52,84
	Mannen	62,54	63,32	66,78	68,71	67,86	71,66	74,25
	Vrouwen	34,45	34,55	36,26	37,63	37,12	37,30	39,36
Van 80 tot 84 jaar	M + V	74,04	82,99	82,43	81,48	82,29	82,75	84,14
	Mannen	95,46	108,86	110,37	108,92	109,36	110,77	115,26
	Vrouwen	62,55	69,48	68,29	67,66	68,66	68,76	68,74
Van 85 tot 89 jaar	M + V	139,66	136,05	139,21	140,30	141,57	142,76	142,81
	Mannen	173,33	170,57	176,55	177,88	182,47	182,33	183,48
	Vrouwen	126,36	122,60	124,89	126,18	126,43	128,19	127,93
Van 90 tot 94 jaar	M + V	220,77	226,10	229,56	224,16	229,32	232,52	229,18
	Mannen	267,51	276,10	279,19	267,52	278,99	284,44	271,57
	Vrouwen	207,97	212,54	216,03	212,27	215,62	218,03	217,36
Van 95 tot 99 jaar	M + V	321,62	336,36	355,68	336,56	342,19	349,88	353,59
	Mannen	357,52	375,46	404,00	405,92	399,57	413,19	407,54
	Vrouwen	314,30	328,44	346,08	322,59	330,04	335,45	340,62

Indeling (in %) van sterfgevallen per geslacht en leeftijdsgroep

% van sterfgevallen

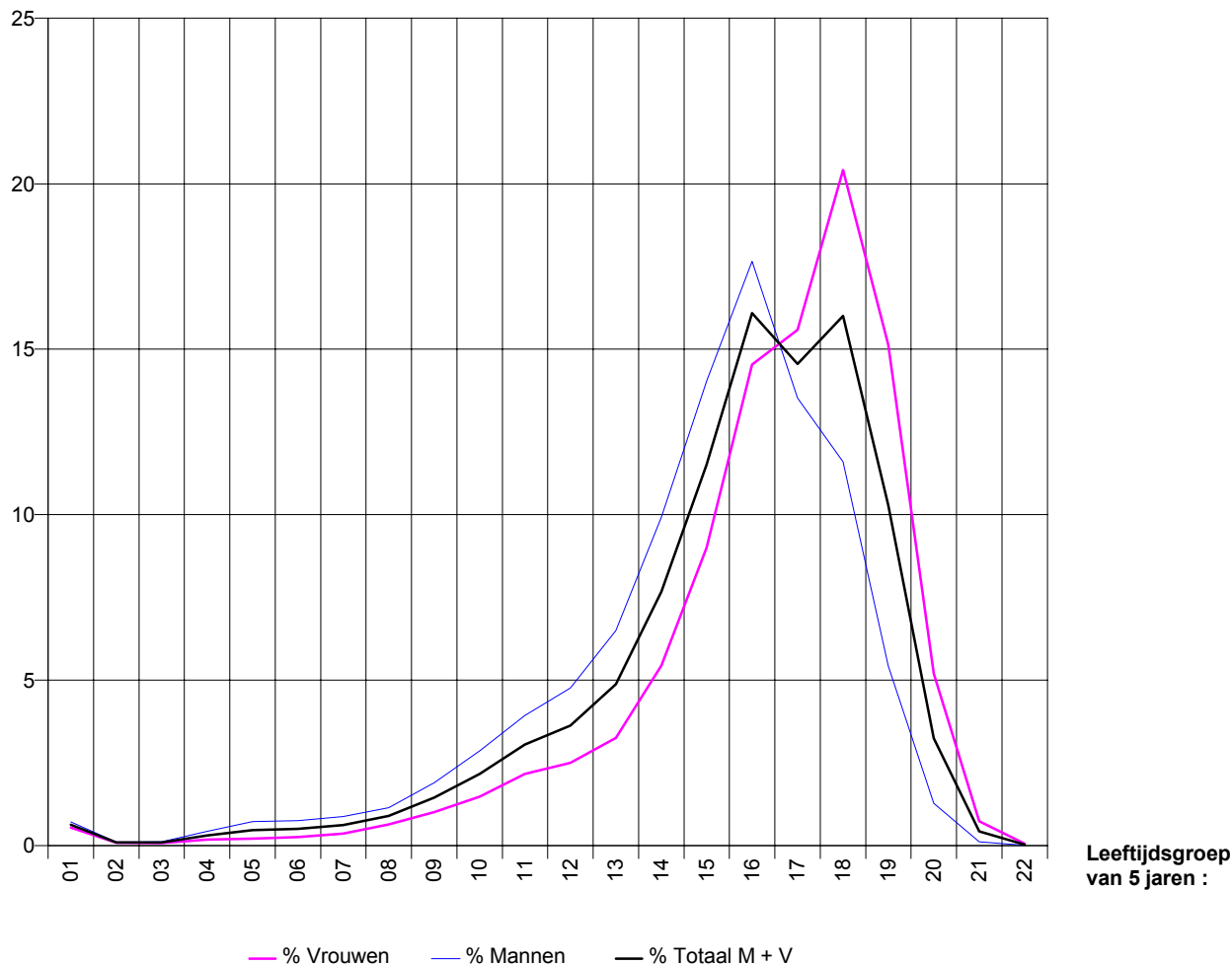

Leeftijdsgroep van 5 jaren :

- | | | |
|----------------------------|----------------------------|----------------------------|
| 01 : van 0 tot 4 jaar; | 02 : van 5 tot 9 jaar; | 03 : van 10 tot 14 jaar; |
| 04 : van 15 tot 19 jaar; | 05 : van 20 tot 24 jaar; | 06 : van 25 tot 29 jaar; |
| 07 : van 30 tot 34 jaar; | 08 : van 35 tot 39 jaar; | 09 : van 40 tot 44 jaar; |
| 10 : van 45 tot 49 jaar; | 11 : van 50 tot 54 jaar; | 12 : van 55 tot 59 jaar; |
| 13 : van 60 tot 64 jaar; | 14 : van 65 tot 69 jaar; | 15 : van 70 tot 74 jaar; |
| 16 : van 75 tot 79 jaar; | 17 : van 80 tot 84 jaar; | 18 : van 85 tot 89 jaar; |
| 19 : van 90 tot 94 jaar; | 20 : van 95 tot 99 jaar; | 21 : van 100 tot 104 jaar; |
| 22 : van 105 tot 109 jaar; | 23 : van 110 tot 114 jaar. | |

Sterfgevallen naar leeftijdsgroep en geslacht per arrondissement

		Totaal	Minder dan 20 jaar	Van 20 tot 39 jaar	Van 40 tot 59 jaar	Van 60 tot 79 jaar	Van 80 tot 99 jaar	100 jaar en meer	Minder dan 5 jaar
België	M + V	103.447	1.176	2.602	10.805	42.116	46.266	482	662
	Mannen	51.506	709	1.833	7.044	25.188	16.666	66	375
	Vrouwen	51.941	467	769	3.761	16.928	29.600	416	287
<i>Brussels Hoofdstedelijk Gewest</i>	M + V	10.176	122	237	1.020	3.799	4.938	60	84
	Mannen	4.661	64	155	653	2.156	1.628	5	41
	Vrouwen	5.515	58	82	367	1.643	3.310	55	43
<i>Vlaams Gewest</i>	M + V	56.521	634	1.332	5.503	23.044	25.740	268	348
	Mannen	28.711	384	938	3.519	14.061	9.769	40	201
	Vrouwen	27.810	250	394	1.984	8.983	15.971	228	147
Provincie Antwerpen	M + V	15.809	167	368	1.428	6.506	7.257	83	86
	Mannen	7.852	99	254	884	3.913	2.690	12	46
	Vrouwen	7.957	68	114	544	2.593	4.567	71	40
Arrondissement Antwerpen	M + V	9.554	106	184	857	3.882	4.468	57	60
	Mannen	4.657	64	138	530	2.286	1.632	7	31
	Vrouwen	4.897	42	46	327	1.596	2.836	50	29
Arrondissement Mechelen	M + V	3.067	26	70	268	1.231	1.457	15	13
	Mannen	1.503	13	40	164	745	540	1	7
	Vrouwen	1.564	13	30	104	486	917	14	6
Arrondissement Turnhout	M + V	3.188	35	114	303	1.393	1.332	11	13
	Mannen	1.692	22	76	190	882	518	4	8
	Vrouwen	1.496	13	38	113	511	814	7	5
Provincie Limburg	M + V	6.086	73	183	683	2.681	2.446	20	39
	Mannen	3.240	50	131	410	1.667	977	5	26
	Vrouwen	2.846	23	52	273	1.014	1.469	15	13
Arrondissement Hasselt	M + V	3.049	30	102	344	1.336	1.225	12	14
	Mannen	1.614	21	71	202	828	490	2	10
	Vrouwen	1.435	9	31	142	508	735	10	4
Arrondissement Maaseik	M + V	1.439	28	48	151	678	531	3	15
	Mannen	783	20	33	86	436	206	2	10
	Vrouwen	656	8	15	65	242	325	1	5
Arrondissement Tongeren	M + V	1.598	15	33	188	667	690	5	10
	Mannen	843	9	27	122	403	281	1	6
	Vrouwen	755	6	6	66	264	409	4	4
Provincie Oost-Vlaanderen	M + V	13.844	164	341	1.400	5.501	6.372	66	91
	Mannen	7.055	97	237	931	3.356	2.427	7	50
	Vrouwen	6.789	67	104	469	2.145	3.945	59	41
Arrondissement Aalst	M + V	2.765	25	62	294	1.156	1.221	7	12
	Mannen	1.392	15	44	200	697	435	1	7
	Vrouwen	1.373	10	18	94	459	786	6	5
Arrondissement Dendermonde	M + V	1.828	16	53	188	753	813	5	8
	Mannen	926	9	39	127	475	276	0	5
	Vrouwen	902	7	14	61	278	537	5	3
Arrondissement Eeklo	M + V	815	14	19	70	301	403	8	7
	Mannen	441	10	11	50	194	173	3	6
	Vrouwen	374	4	8	20	107	230	5	1
Arrondissement Gent	M + V	5.079	71	126	504	1.976	2.367	35	38
	Mannen	2.565	39	91	319	1.198	916	2	16
	Vrouwen	2.514	32	35	185	778	1.451	33	22

Van 5 tot 9 jaar	Van 10 tot 14 jaar	Van 15 tot 19 jaar	Van 20 tot 24 jaar	Van 25 tot 29 jaar	Van 30 tot 34 jaar	Van 35 tot 39 jaar		
99	99	316	489	526	649	938	M + V	België
55	58	221	379	394	460	600	Mannen	
44	41	95	110	132	189	338	Vrouwen	
7	7	24	30	47	73	87	M + V	<i>Brussels Hoofdstedelijk Gewest</i>
5	4	14	20	36	49	50	Mannen	
2	3	10	10	11	24	37	Vrouwen	
51	52	183	276	273	317	466	M + V	<i>Vlaams Gewest</i>
24	29	130	208	203	225	302	Mannen	
27	23	53	68	70	92	164	Vrouwen	
16	15	50	68	73	90	137	M + V	Provincie Antwerpen
10	8	35	52	50	62	90	Mannen	
6	7	15	16	23	28	47	Vrouwen	
12	9	25	33	31	44	76	M + V	Arrondissement Antwerpen
8	6	19	27	24	34	53	Mannen	
4	3	6	6	7	10	23	Vrouwen	
2	1	10	8	12	15	35	M + V	Arrondissement Mechelen
0	0	6	7	6	6	21	Mannen	
2	1	4	1	6	9	14	Vrouwen	
2	5	15	27	30	31	26	M + V	Arrondissement Turnhout
2	2	10	18	20	22	16	Mannen	
0	3	5	9	10	9	10	Vrouwen	
4	6	24	47	46	35	55	M + V	Provincie Limburg
3	4	17	36	34	26	35	Mannen	
1	2	7	11	12	9	20	Vrouwen	
0	4	12	19	28	25	30	M + V	Arrondissement Hasselt
0	2	9	16	19	18	18	Mannen	
0	2	3	3	9	7	12	Vrouwen	
1	1	11	17	9	8	14	M + V	Arrondissement Maaseik
1	1	8	12	7	6	8	Mannen	
0	0	3	5	2	2	6	Vrouwen	
3	1	1	11	9	2	11	M + V	Arrondissement Tongeren
2	1	0	8	8	2	9	Mannen	
1	0	1	3	1	0	2	Vrouwen	
16	13	44	66	71	87	117	M + V	Provincie Oost-Vlaanderen
7	9	31	47	54	60	76	Mannen	
9	4	13	19	17	27	41	Vrouwen	
1	3	9	15	14	13	20	M + V	Arrondissement Aalst
1	2	5	11	10	9	14	Mannen	
0	1	4	4	4	4	6	Vrouwen	
2	0	6	11	12	12	18	M + V	Arrondissement Dendermonde
1	0	3	7	11	8	13	Mannen	
1	0	3	4	1	4	5	Vrouwen	
4	1	2	3	5	5	6	M + V	Arrondissement Eeklo
2	1	1	3	2	4	2	Mannen	
2	0	1	0	3	1	4	Vrouwen	
6	9	18	21	28	37	40	M + V	Arrondissement Gent
2	6	15	15	24	23	29	Mannen	
4	3	3	6	4	14	11	Vrouwen	

Sterfgevallen naar leeftijdsgroep en geslacht per arrondissement - vervolg

		Van 40 tot 44 jaar	Van 45 tot 49 jaar	Van 50 tot 54 jaar	Van 55 tot 59 jaar	Van 60 tot 64 jaar	Van 65 tot 69 jaar	Van 70 tot 74 jaar	Van 75 tot 79 jaar
België	M + V	1.523	2.274	3.199	3.809	5.112	8.052	12.073	16.879
	Mannen	994	1.496	2.060	2.494	3.402	5.197	7.346	9.243
	Vrouwen	529	778	1.139	1.315	1.710	2.855	4.727	7.636
<i>Brussels Hoofdstedelijk Gewest</i>	M + V	162	202	291	365	493	696	1.036	1.574
	Mannen	105	129	186	233	320	433	568	835
	Vrouwen	57	73	105	132	173	263	468	739
<i>Vlaams Gewest</i>	M + V	731	1.165	1.552	2.055	2.788	4.471	6.676	9.109
	Mannen	457	755	969	1.338	1.872	2.935	4.130	5.124
	Vrouwen	274	410	583	717	916	1.536	2.546	3.985
Provincie Antwerpen	M + V	185	290	385	568	794	1.231	1.854	2.627
	Mannen	118	178	231	357	535	764	1.118	1.496
	Vrouwen	67	112	154	211	259	467	736	1.131
Arrondissement Antwerpen	M + V	108	192	218	339	484	736	1.080	1.582
	Mannen	75	122	124	209	324	451	643	868
	Vrouwen	33	70	94	130	160	285	437	714
Arrondissement Mechelen	M + V	33	51	73	111	153	223	355	500
	Mannen	16	35	44	69	100	130	215	300
	Vrouwen	17	16	29	42	53	93	140	200
Arrondissement Turnhout	M + V	44	47	94	118	157	272	419	545
	Mannen	27	21	63	79	111	183	260	328
	Vrouwen	17	26	31	39	46	89	159	217
Provincie Limburg	M + V	100	152	192	239	365	528	783	1.005
	Mannen	63	97	104	146	255	367	484	561
	Vrouwen	37	55	88	93	110	161	299	444
Arrondissement Hasselt	M + V	50	78	103	113	172	244	414	506
	Mannen	36	48	53	65	118	169	247	294
	Vrouwen	14	30	50	48	54	75	167	212
Arrondissement Maaseik	M + V	30	31	38	52	104	147	189	238
	Mannen	14	19	20	33	78	108	125	125
	Vrouwen	16	12	18	19	26	39	64	113
Arrondissement Tongeren	M + V	20	43	51	74	89	137	180	261
	Mannen	13	30	31	48	59	90	112	142
	Vrouwen	7	13	20	26	30	47	68	119
Provincie Oost-Vlaanderen	M + V	189	284	377	550	629	1.113	1.592	2.167
	Mannen	125	184	252	370	437	738	994	1.187
	Vrouwen	64	100	125	180	192	375	598	980
Arrondissement Aalst	M + V	45	53	81	115	120	244	359	433
	Mannen	29	37	56	78	85	156	219	237
	Vrouwen	16	16	25	37	35	88	140	196
Arrondissement Dendermonde	M + V	21	49	50	68	82	159	211	301
	Mannen	16	32	36	43	58	112	138	167
	Vrouwen	5	17	14	25	24	47	73	134
Arrondissement Eeklo	M + V	13	9	17	31	32	60	86	123
	Mannen	9	4	14	23	25	44	61	64
	Vrouwen	4	5	3	8	7	16	25	59
Arrondissement Gent	M + V	64	117	133	190	240	393	553	790
	Mannen	40	76	82	121	164	261	349	424
	Vrouwen	24	41	51	69	76	132	204	366

Van 80 tot 84 jaar	Van 85 tot 89 jaar	Van 90 tot 94 jaar	Van 95 tot 99 jaar	Van 100 tot 104 jaar	Van 105 tot 109 jaar		
15.272	16.796	10.795	3.403	450	32	M + V	België
7.083	6.072	2.842	669	62	4	Mannen	
8.189	10.724	7.953	2.734	388	28	Vrouwen	
1.526	1.767	1.228	417	60	0	M + V	<i>Brussels Hoofdstedelijk Gewest</i>
643	622	289	74	5	0	Mannen	
883	1.145	939	343	55	0	Vrouwen	
8.351	9.480	5.966	1.943	244	24	M + V	<i>Vlaams Gewest</i>
4.024	3.613	1.718	414	37	3	Mannen	
4.327	5.867	4.248	1.529	207	21	Vrouwen	
2.435	2.627	1.628	567	73	10	M + V	Provincie Antwerpen
1.171	977	437	105	10	2	Mannen	
1.264	1.650	1.191	462	63	8	Vrouwen	
1.480	1.582	1.030	376	51	6	M + V	Arrondissement Antwerpen
713	576	272	71	6	1	Mannen	
767	1.006	758	305	45	5	Vrouwen	
496	541	312	108	14	1	M + V	Arrondissement Mechelen
241	207	77	15	1	0	Mannen	
255	334	235	93	13	1	Vrouwen	
459	504	286	83	8	3	M + V	Arrondissement Turnhout
217	194	88	19	3	1	Mannen	
242	310	198	64	5	2	Vrouwen	
880	894	523	149	18	2	M + V	Provincie Limburg
435	338	160	44	5	0	Mannen	
445	556	363	105	13	2	Vrouwen	
440	448	262	75	10	2	M + V	Arrondissement Hasselt
215	183	73	19	2	0	Mannen	
225	265	189	56	8	2	Vrouwen	
186	192	120	33	3	0	M + V	Arrondissement Maaseik
92	66	37	11	2	0	Mannen	
94	126	83	22	1	0	Vrouwen	
254	254	141	41	5	0	M + V	Arrondissement Tongeren
128	89	50	14	1	0	Mannen	
126	165	91	27	4	0	Vrouwen	
1.978	2.406	1.501	487	62	4	M + V	Provincie Oost-Vlaanderen
957	895	461	114	7	0	Mannen	
1.021	1.511	1.040	373	55	4	Vrouwen	
400	458	282	81	6	1	M + V	Arrondissement Aalst
190	161	73	11	1	0	Mannen	
210	297	209	70	5	1	Vrouwen	
253	326	185	49	5	0	M + V	Arrondissement Dendermonde
115	102	54	5	0	0	Mannen	
138	224	131	44	5	0	Vrouwen	
120	132	118	33	8	0	M + V	Arrondissement Eeklo
64	54	43	12	3	0	Mannen	
56	78	75	21	5	0	Vrouwen	
713	895	552	207	32	3	M + V	Arrondissement Gent
343	334	178	61	2	0	Mannen	
370	561	374	146	30	3	Vrouwen	

Sterfgevallen naar leeftijdsgroep en geslacht per arrondissement - vervolg

		Totaal	Minder dan 20 jaar	Van 20 tot 39 jaar	Van 40 tot 59 jaar	Van 60 tot 79 jaar	Van 80 tot 99 jaar	100 jaar en meer	Minder dan 5 jaar
Arrondissement Oudenaarde	M + V	1.262	14	36	129	456	621	6	7
	Mannen	639	9	21	92	280	236	1	4
	Vrouwen	623	5	15	37	176	385	5	3
Arrondissement Sint-Niklaas	M + V	2.095	24	45	215	859	947	5	19
	Mannen	1.092	15	31	143	512	391	0	12
	Vrouwen	1.003	9	14	72	347	556	5	7
Arrondissement Halle-Vilvoorde	M + V	5.074	56	109	491	2.105	2.295	18	37
	Mannen	2.619	36	75	319	1.304	883	2	25
	Vrouwen	2.455	20	34	172	801	1.412	16	12
Arrondissement Leuven	M + V	4.347	48	67	428	1.775	2.009	20	30
	Mannen	2.187	27	44	257	1.079	776	4	15
	Vrouwen	2.160	21	23	171	696	1.233	16	15
Provincie West-Vlaanderen	M + V	11.361	126	264	1.073	4.476	5.361	61	65
	Mannen	5.758	75	197	718	2.742	2.016	10	39
	Vrouwen	5.603	51	67	355	1.734	3.345	51	26
Arrondissement Brugge	M + V	2.710	26	54	260	1.052	1.299	19	15
	Mannen	1.342	14	41	172	639	474	2	9
	Vrouwen	1.368	12	13	88	413	825	17	6
Arrondissement Diksmuide	M + V	500	6	14	39	194	244	3	3
	Mannen	256	3	10	25	125	92	1	2
	Vrouwen	244	3	4	14	69	152	2	1
Arrondissement Ieper	M + V	1.090	18	32	85	453	490	12	4
	Mannen	556	11	23	56	274	191	1	3
	Vrouwen	534	7	9	29	179	299	11	1
Arrondissement Kortrijk	M + V	2.615	32	61	272	1.005	1.236	9	18
	Mannen	1.353	20	47	187	626	471	2	11
	Vrouwen	1.262	12	14	85	379	765	7	7
Arrondissement Oostende	M + V	1.660	14	34	175	663	768	6	6
	Mannen	817	10	23	120	401	263	0	3
	Vrouwen	843	4	11	55	262	505	6	3
Arrondissement Roeselare	M + V	1.262	16	35	121	492	592	6	11
	Mannen	649	9	26	79	290	243	2	6
	Vrouwen	613	7	9	42	202	349	4	5
Arrondissement Tielt	M + V	852	9	19	60	331	430	3	6
	Mannen	423	6	13	36	213	154	1	5
	Vrouwen	429	3	6	24	118	276	2	1
Arrondissement Veurne	M + V	672	5	15	61	286	302	3	2
	Mannen	362	2	14	43	174	128	1	0
	Vrouwen	310	3	1	18	112	174	2	2
Waals Gewest	M + V	36.750	420	1.033	4.282	15.273	15.588	154	230
	Mannen	18.134	261	740	2.872	8.971	5.269	21	133
	Vrouwen	18.616	159	293	1.410	6.302	10.319	133	97
Arrondissement Nijvel	M + V	3.113	36	82	364	1.231	1.384	16	18
	Mannen	1.551	24	57	237	735	495	3	11
	Vrouwen	1.562	12	25	127	496	889	13	7
Provincie Henegouwen	M + V	15.018	160	392	1.882	6.238	6.285	61	85
	Mannen	7.505	102	287	1.276	3.708	2.125	7	52
	Vrouwen	7.513	58	105	606	2.530	4.160	54	33

Van 5 tot 9 jaar	Van 10 tot 14 jaar	Van 15 tot 19 jaar	Van 20 tot 24 jaar	Van 25 tot 29 jaar	Van 30 tot 34 jaar	Van 35 tot 39 jaar		
2	0	5	7	3	11	15	M + V	Arrondissement Oudenaarde
1	0	4	4	1	8	8	Mannen	
1	0	1	3	2	3	7	Vrouwen	
1	0	4	9	9	9	18	M + V	Arrondissement Sint-Niklaas
0	0	3	7	6	8	10	Mannen	
1	0	1	2	3	1	8	Vrouwen	
3	3	13	21	23	23	42	M + V	Arrondissement Halle-Vilvoorde
1	2	8	16	16	15	28	Mannen	
2	1	5	5	7	8	14	Vrouwen	
2	3	13	13	14	13	27	M + V	Arrondissement Leuven
0	2	10	9	12	8	15	Mannen	
2	1	3	4	2	5	12	Vrouwen	
10	12	39	61	46	69	88	M + V	Provincie West-Vlaanderen
3	4	29	48	37	54	58	Mannen	
7	8	10	13	9	15	30	Vrouwen	
2	2	7	6	10	17	21	M + V	Arrondissement Brugge
0	0	5	4	9	14	14	Mannen	
2	2	2	2	1	3	7	Vrouwen	
1	1	1	4	2	4	4	M + V	Arrondissement Diksmuide
0	0	1	2	2	4	2	Mannen	
1	1	0	2	0	0	2	Vrouwen	
1	2	11	13	6	3	10	M + V	Arrondissement Ieper
0	2	6	11	4	3	5	Mannen	
1	0	5	2	2	0	5	Vrouwen	
4	4	6	14	10	16	21	M + V	Arrondissement Kortrijk
2	1	6	12	9	11	15	Mannen	
2	3	0	2	1	5	6	Vrouwen	
1	1	6	10	6	8	10	M + V	Arrondissement Oostende
1	1	5	8	4	7	4	Mannen	
0	0	1	2	2	1	6	Vrouwen	
0	2	3	5	6	13	11	M + V	Arrondissement Roeselare
0	0	3	4	4	8	10	Mannen	
0	2	0	1	2	5	1	Vrouwen	
0	0	3	5	2	4	8	M + V	Arrondissement Tielt
0	0	1	3	2	3	5	Mannen	
0	0	2	2	0	1	3	Vrouwen	
1	0	2	4	4	4	3	M + V	Arrondissement Veurne
0	0	2	4	3	4	3	Mannen	
1	0	0	0	1	0	0	Vrouwen	
41	40	109	183	206	259	385	M + V	Waa's Gewest
26	25	77	151	155	186	248	Mannen	
15	15	32	32	51	73	137	Vrouwen	
1	4	13	13	12	23	34	M + V	Arrondissement Nijvel
1	3	9	11	9	14	23	Mannen	
0	1	4	2	3	9	11	Vrouwen	
14	20	41	56	84	95	157	M + V	Provincie Henegouwen
9	13	28	47	60	75	105	Mannen	
5	7	13	9	24	20	52	Vrouwen	

Sterfgevallen naar leeftijdsgroep en geslacht per arrondissement - vervolg

		Van 40 tot 44 jaar	Van 45 tot 49 jaar	Van 50 tot 54 jaar	Van 55 tot 59 jaar	Van 60 tot 64 jaar	Van 65 tot 69 jaar	Van 70 tot 74 jaar	Van 75 tot 79 jaar
Arrondissement Oudenaarde	M + V	17	17	38	57	43	84	128	201
	Mannen	13	10	27	42	25	61	75	119
	Vrouwen	4	7	11	15	18	23	53	82
Arrondissement Sint-Niklaas	M + V	29	39	58	89	112	173	255	319
	Mannen	18	25	37	63	80	104	152	176
	Vrouwen	11	14	21	26	32	69	103	143
Arrondissement Halle-Vilvoorde	M + V	63	115	139	174	253	408	622	822
	Mannen	39	78	82	120	163	282	385	474
	Vrouwen	24	37	57	54	90	126	237	348
Arrondissement Leuven	M + V	57	100	114	157	201	313	512	749
	Mannen	26	63	66	102	126	211	324	418
	Vrouwen	31	37	48	55	75	102	188	331
Provincie West-Vlaanderen	M + V	137	224	345	367	546	878	1.313	1.739
	Mannen	86	155	234	243	356	573	825	988
	Vrouwen	51	69	111	124	190	305	488	751
Arrondissement Brugge	M + V	36	58	79	87	119	212	324	397
	Mannen	23	40	56	53	81	140	195	223
	Vrouwen	13	18	23	34	38	72	129	174
Arrondissement Diksmuide	M + V	7	11	12	9	26	34	56	78
	Mannen	4	8	9	4	17	24	35	49
	Vrouwen	3	3	3	5	9	10	21	29
Arrondissement Ieper	M + V	12	17	25	31	63	81	127	182
	Mannen	6	13	11	26	39	51	78	106
	Vrouwen	6	4	14	5	24	30	49	76
Arrondissement Kortrijk	M + V	32	51	94	95	124	211	293	377
	Mannen	23	37	62	65	80	140	204	202
	Vrouwen	9	14	32	30	44	71	89	175
Arrondissement Oostende	M + V	24	41	54	56	80	133	176	274
	Mannen	17	25	40	38	52	85	103	161
	Vrouwen	7	16	14	18	28	48	73	113
Arrondissement Roeselare	M + V	16	21	36	48	69	88	150	185
	Mannen	9	16	24	30	46	53	92	99
	Vrouwen	7	5	12	18	23	35	58	86
Arrondissement Tielt	M + V	6	10	23	21	39	63	99	130
	Mannen	3	6	14	13	25	41	63	84
	Vrouwen	3	4	9	8	14	22	36	46
Arrondissement Veurne	M + V	4	15	22	20	26	56	88	116
	Mannen	1	10	18	14	16	39	55	64
	Vrouwen	3	5	4	6	10	17	33	52
Waals Gewest	M + V	630	907	1.356	1.389	1.831	2.885	4.361	6.196
	Mannen	432	612	905	923	1.210	1.829	2.648	3.284
	Vrouwen	198	295	451	466	621	1.056	1.713	2.912
Arrondissement Nijvel	M + V	54	65	110	135	136	228	358	509
	Mannen	35	48	65	89	89	153	236	257
	Vrouwen	19	17	45	46	47	75	122	252
Provincie Henegouwen	M + V	262	427	610	583	777	1.173	1.748	2.540
	Mannen	175	281	422	398	528	767	1.067	1.346
	Vrouwen	87	146	188	185	249	406	681	1.194

Van 80 tot 84 jaar	Van 85 tot 89 jaar	Van 90 tot 94 jaar	Van 95 tot 99 jaar	Van 100 tot 104 jaar	Van 105 tot 109 jaar		
179	231	159	52	6	0	M + V	Arrondissement Oudenaarde
95	94	40	7	1	0	Mannen	
84	137	119	45	5	0	Vrouwen	
313	364	205	65	5	0	M + V	Arrondissement Sint-Niklaas
150	150	73	18	0	0	Mannen	
163	214	132	47	5	0	Vrouwen	
771	848	521	155	17	1	M + V	Arrondissement Halle-Vilvoorde
376	329	150	28	2	0	Mannen	
395	519	371	127	15	1	Vrouwen	
645	760	464	140	20	0	M + V	Arrondissement Leuven
321	300	124	31	4	0	Mannen	
324	460	340	109	16	0	Vrouwen	
1.642	1.945	1.329	445	54	7	M + V	Provincie West-Vlaanderen
764	774	386	92	9	1	Mannen	
878	1.171	943	353	45	6	Vrouwen	
404	490	303	102	16	3	M + V	Arrondissement Brugge
190	192	74	18	2	0	Mannen	
214	298	229	84	14	3	Vrouwen	
71	79	75	19	3	0	M + V	Arrondissement Diksmuide
35	32	23	2	1	0	Mannen	
36	47	52	17	2	0	Vrouwen	
162	167	108	53	10	2	M + V	Arrondissement Ieper
80	74	28	9	1	0	Mannen	
82	93	80	44	9	2	Vrouwen	
368	480	298	90	9	0	M + V	Arrondissement Kortrijk
168	183	97	23	2	0	Mannen	
200	297	201	67	7	0	Vrouwen	
247	238	197	86	5	1	M + V	Arrondissement Oostende
103	94	49	17	0	0	Mannen	
144	144	148	69	5	1	Vrouwen	
169	225	157	41	5	1	M + V	Arrondissement Roeselare
91	88	55	9	1	1	Mannen	
78	137	102	32	4	0	Vrouwen	
118	164	115	33	3	0	M + V	Arrondissement Tielt
40	66	39	9	1	0	Mannen	
78	98	76	24	2	0	Vrouwen	
103	102	76	21	3	0	M + V	Arrondissement Veurne
57	45	21	5	1	0	Mannen	
46	57	55	16	2	0	Vrouwen	
5.395	5.549	3.601	1.043	146	8	M + V	Waals Gewest
2.416	1.837	835	181	20	1	Mannen	
2.979	3.712	2.766	862	126	7	Vrouwen	
445	501	347	91	16	0	M + V	Arrondissement Nijvel
210	188	79	18	3	0	Mannen	
235	313	268	73	13	0	Vrouwen	
2.181	2.195	1.469	440	59	2	M + V	Provincie Henegouwen
960	738	358	69	7	0	Mannen	
1.221	1.457	1.111	371	52	2	Vrouwen	

Sterfgevallen naar leeftijdsgroep en geslacht per arrondissement - vervolg

		Totaal	Minder dan 20 jaar	Van 20 tot 39 jaar	Van 40 tot 59 jaar	Van 60 tot 79 jaar	Van 80 tot 99 jaar	100 jaar en meer	Minder dan 5 jaar
Arrondissement Aat	M + V	936	8	22	114	406	384	2	2
	Mannen	479	5	18	81	239	135	1	0
	Vrouwen	457	3	4	33	167	249	1	2
Arrondissement Charleroi	M + V	4.914	43	136	649	2.116	1.953	17	27
	Mannen	2.449	22	93	422	1.279	633	0	16
	Vrouwen	2.465	21	43	227	837	1.320	17	11
Arrondissement Bergen	M + V	2.974	26	78	406	1.238	1.218	8	16
	Mannen	1.475	15	60	265	717	417	1	8
	Vrouwen	1.499	11	18	141	521	801	7	8
Arrondissement Moeskroen	M + V	851	16	15	88	337	391	4	10
	Mannen	431	13	14	63	202	138	1	8
	Vrouwen	420	3	1	25	135	253	3	2
Arrondissement Zinnik	M + V	1.890	27	52	217	755	827	12	13
	Mannen	936	19	39	148	445	282	3	8
	Vrouwen	954	8	13	69	310	545	9	5
Arrondissement Thuin	M + V	1.683	17	50	189	697	722	8	7
	Mannen	812	12	34	137	398	230	1	6
	Vrouwen	871	5	16	52	299	492	7	1
Arrondissement Doornik	M + V	1.770	23	39	219	689	790	10	10
	Mannen	923	16	29	160	428	290	0	6
	Vrouwen	847	7	10	59	261	500	10	4
Provincie Luik	M + V	11.309	122	297	1.221	4.853	4.771	45	70
	Mannen	5.503	72	207	806	2.809	1.604	5	38
	Vrouwen	5.806	50	90	415	2.044	3.167	40	32
Arrondissement Hoei	M + V	1.106	13	28	127	461	472	5	5
	Mannen	544	9	22	95	263	154	1	2
	Vrouwen	562	4	6	32	198	318	4	3
Arrondissement Luik	M + V	6.701	65	179	715	2.947	2.769	26	36
	Mannen	3.239	38	121	463	1.692	923	2	22
	Vrouwen	3.462	27	58	252	1.255	1.846	24	14
Arrondissement Verviers	M + V	2.680	34	71	285	1.116	1.163	11	21
	Mannen	1.297	16	52	188	643	398	0	7
	Vrouwen	1.383	18	19	97	473	765	11	14
<i>waarvan D. Gemeenschap</i>	M + V	616	6	11	67	280	246	6	5
	Mannen	293	1	7	42	163	80	0	1
	Vrouwen	323	5	4	25	117	166	6	4
Arrondissement Borgworm	M + V	822	10	19	94	329	367	3	8
	Mannen	423	9	12	60	211	129	2	7
	Vrouwen	399	1	7	34	118	238	1	1
Provincie Luxemburg	M + V	2.527	37	98	285	962	1.133	12	20
	Mannen	1.285	21	71	207	583	400	3	11
	Vrouwen	1.242	16	27	78	379	733	9	9
Arrondissement Aarlen	M + V	472	9	19	51	210	181	2	3
	Mannen	240	5	15	36	117	67	0	1
	Vrouwen	232	4	4	15	93	114	2	2
Arrondissement Bastenaken	M + V	394	4	17	43	145	184	1	2
	Mannen	190	3	12	29	85	61	0	2
	Vrouwen	204	1	5	14	60	123	1	0

Van 5 tot 9 jaar	Van 10 tot 14 jaar	Van 15 tot 19 jaar	Van 20 tot 24 jaar	Van 25 tot 29 jaar	Van 30 tot 34 jaar	Van 35 tot 39 jaar		
1	1	4	2	2	8	10	M + V	Arrondissement Aat
1	1	3	2	2	7	7	Mannen	
0	0	1	0	0	1	3	Vrouwen	
3	5	8	20	25	32	59	M + V	Arrondissement Charleroi
0	2	4	15	17	24	37	Mannen	
3	3	4	5	8	8	22	Vrouwen	
3	2	5	10	17	19	32	M + V	Arrondissement Bergen
2	1	4	9	12	17	22	Mannen	
1	1	1	1	5	2	10	Vrouwen	
1	2	3	2	6	3	4	M + V	Arrondissement Moeskroen
1	1	3	2	6	3	3	Mannen	
0	1	0	0	0	0	1	Vrouwen	
3	6	5	7	16	14	15	M + V	Arrondissement Zinnik
2	6	3	6	12	12	9	Mannen	
1	0	2	1	4	2	6	Vrouwen	
3	0	7	10	8	7	25	M + V	Arrondissement Thuin
3	0	3	8	5	4	17	Mannen	
0	0	4	2	3	3	8	Vrouwen	
0	4	9	5	10	12	12	M + V	Arrondissement Doornik
0	2	8	5	6	8	10	Mannen	
0	2	1	0	4	4	2	Vrouwen	
17	7	28	58	61	81	97	M + V	Provincie Luik
12	2	20	45	46	55	61	Mannen	
5	5	8	13	15	26	36	Vrouwen	
3	0	5	6	6	6	10	M + V	Arrondissement Hoei
3	0	4	5	5	5	7	Mannen	
0	0	1	1	1	1	3	Vrouwen	
10	5	14	30	35	53	61	M + V	Arrondissement Luik
5	0	11	24	27	33	37	Mannen	
5	5	3	6	8	20	24	Vrouwen	
2	2	9	15	15	17	24	M + V	Arrondissement Verviers
2	2	5	12	10	13	17	Mannen	
0	0	4	3	5	4	7	Vrouwen	
0	0	1	1	0	5	5	M + V	<i>waarvan D. Gemeenschap</i>
0	0	0	1	0	3	3	Mannen	
0	0	1	0	0	2	2	Vrouwen	
2	0	0	7	5	5	2	M + V	Arrondissement Borgworm
2	0	0	4	4	4	0	Mannen	
0	0	0	3	1	1	2	Vrouwen	
4	2	11	27	18	19	34	M + V	Provincie Luxemburg
2	1	7	22	14	14	21	Mannen	
2	1	4	5	4	5	13	Vrouwen	
1	0	5	3	4	3	9	M + V	Arrondissement Aarlen
0	0	4	3	4	2	6	Mannen	
1	0	1	0	0	1	3	Vrouwen	
0	1	1	5	3	5	4	M + V	Arrondissement Bastenaken
0	0	1	2	2	5	3	Mannen	
0	1	0	3	1	0	1	Vrouwen	

Sterfgevallen naar leeftijdsgroep en geslacht per arrondissement - vervolg

		Van 40 tot 44 jaar	Van 45 tot 49 jaar	Van 50 tot 54 jaar	Van 55 tot 59 jaar	Van 60 tot 64 jaar	Van 65 tot 69 jaar	Van 70 tot 74 jaar	Van 75 tot 79 jaar
Arrondissement Aat	M + V	16	24	41	33	55	76	121	154
	Mannen	11	14	31	25	38	46	69	86
	Vrouwen	5	10	10	8	17	30	52	68
Arrondissement Charleroi	M + V	97	146	211	195	271	400	615	830
	Mannen	61	96	142	123	186	255	396	442
	Vrouwen	36	50	69	72	85	145	219	388
Arrondissement Bergen	M + V	51	100	119	136	150	225	312	551
	Mannen	34	61	80	90	97	146	193	281
	Vrouwen	17	39	39	46	53	79	119	270
Arrondissement Moeskroen	M + V	7	16	35	30	40	62	95	140
	Mannen	4	14	29	16	27	46	58	71
	Vrouwen	3	2	6	14	13	16	37	69
Arrondissement Zinnik	M + V	27	52	70	68	95	150	207	303
	Mannen	17	35	45	51	62	99	116	168
	Vrouwen	10	17	25	17	33	51	91	135
Arrondissement Thuin	M + V	30	34	67	58	79	123	198	297
	Mannen	22	22	48	45	48	77	117	156
	Vrouwen	8	12	19	13	31	46	81	141
Arrondissement Doornik	M + V	34	55	67	63	87	137	200	265
	Mannen	26	39	47	48	70	98	118	142
	Vrouwen	8	16	20	15	17	39	82	123
Provincie Luik	M + V	185	248	391	397	557	948	1.411	1.937
	Mannen	129	166	255	256	353	576	824	1.056
	Vrouwen	56	82	136	141	204	372	587	881
Arrondissement Hoei	M + V	18	29	38	42	52	93	147	169
	Mannen	13	27	27	28	35	54	86	88
	Vrouwen	5	2	11	14	17	39	61	81
Arrondissement Luik	M + V	103	152	231	229	342	577	862	1.166
	Mannen	74	96	148	145	214	350	486	642
	Vrouwen	29	56	83	84	128	227	376	524
Arrondissement Verviers	M + V	46	57	82	100	130	219	310	457
	Mannen	30	38	54	66	78	132	194	239
	Vrouwen	16	19	28	34	52	87	116	218
<i>waarvan D. Gemeenschap</i>	M + V	12	16	13	26	29	59	84	108
	Mannen	11	11	6	14	19	33	60	51
	Vrouwen	1	5	7	12	10	26	24	57
Arrondissement Borgworm	M + V	18	10	40	26	33	59	92	145
	Mannen	12	5	26	17	26	40	58	87
	Vrouwen	6	5	14	9	7	19	34	58
Provincie Luxemburg	M + V	43	53	92	97	121	165	265	411
	Mannen	34	42	66	65	84	102	171	226
	Vrouwen	9	11	26	32	37	63	94	185
Arrondissement Aarlen	M + V	6	7	17	21	34	38	55	83
	Mannen	5	5	10	16	21	23	34	39
	Vrouwen	1	2	7	5	13	15	21	44
Arrondissement Bastenaken	M + V	11	5	16	11	15	27	39	64
	Mannen	8	3	11	7	8	12	25	40
	Vrouwen	3	2	5	4	7	15	14	24

Van 80 tot 84 jaar	Van 85 tot 89 jaar	Van 90 tot 94 jaar	Van 95 tot 99 jaar	Van 100 tot 104 jaar	Van 105 tot 109 jaar		
141	137	80	26	2	0	M + V	Arrondissement Aat
68	39	21	7	1	0	Mannen	
73	98	59	19	1	0	Vrouwen	
718	669	433	133	16	1	M + V	Arrondissement Charleroi
327	207	85	14	0	0	Mannen	
391	462	348	119	16	1	Vrouwen	
433	420	295	70	8	0	M + V	Arrondissement Bergen
176	157	71	13	1	0	Mannen	
257	263	224	57	7	0	Vrouwen	
114	134	103	40	4	0	M + V	Arrondissement Moeskroen
50	45	36	7	1	0	Mannen	
64	89	67	33	3	0	Vrouwen	
276	316	174	61	11	1	M + V	Arrondissement Zinnik
115	107	49	11	3	0	Mannen	
161	209	125	50	8	1	Vrouwen	
234	251	180	57	8	0	M + V	Arrondissement Thuin
98	83	41	8	1	0	Mannen	
136	168	139	49	7	0	Vrouwen	
265	268	204	53	10	0	M + V	Arrondissement Doornik
126	100	55	9	0	0	Mannen	
139	168	149	44	10	0	Vrouwen	
1.699	1.715	1.050	307	41	4	M + V	Provincie Luik
758	547	240	59	5	0	Mannen	
941	1.168	810	248	36	4	Vrouwen	
184	162	105	21	5	0	M + V	Arrondissement Hoei
75	48	28	3	1	0	Mannen	
109	114	77	18	4	0	Vrouwen	
1.000	989	597	183	23	3	M + V	Arrondissement Luik
450	312	124	37	2	0	Mannen	
550	677	473	146	21	3	Vrouwen	
386	430	271	76	10	1	M + V	Arrondissement Verviers
173	141	69	15	0	0	Mannen	
213	289	202	61	10	1	Vrouwen	
92	87	53	14	5	1	M + V	waarvan D. Gemeenschap
44	21	13	2	0	0	Mannen	
48	66	40	12	5	1	Vrouwen	
129	134	77	27	3	0	M + V	Arrondissement Borgworm
60	46	19	4	2	0	Mannen	
69	88	58	23	1	0	Vrouwen	
375	431	269	58	11	1	M + V	Provincie Luxemburg
173	140	72	15	2	1	Mannen	
202	291	197	43	9	0	Vrouwen	
54	74	45	8	2	0	M + V	Arrondissement Aarlen
31	21	13	2	0	0	Mannen	
23	53	32	6	2	0	Vrouwen	
57	72	45	10	1	0	M + V	Arrondissement Bastenaken
24	27	10	0	0	0	Mannen	
33	45	35	10	1	0	Vrouwen	

Sterfgevallen naar leeftijdsgroep en geslacht per arrondissement - vervolg

		Totaal	Minder dan 20 jaar	Van 20 tot 39 jaar	Van 40 tot 59 jaar	Van 60 tot 79 jaar	Van 80 tot 99 jaar	100 jaar en meer	Minder dan 5 jaar
Arrondissement Marche-en-Famenne	M + V	529	7	20	68	212	220	2	5
	Mannen	283	4	14	53	136	76	0	2
	Vrouwen	246	3	6	15	76	144	2	3
Arrondissement Neufchâteau	M + V	598	9	22	61	192	310	4	6
	Mannen	304	4	15	43	130	111	1	3
	Vrouwen	294	5	7	18	62	199	3	3
Arrondissement Virton	M + V	534	8	20	62	203	238	3	4
	Mannen	268	5	15	46	115	85	2	3
	Vrouwen	266	3	5	16	88	153	1	1
Provincie Namen	M + V	4.783	65	164	530	1.989	2.015	20	37
	Mannen	2.290	42	118	346	1.136	645	3	21
	Vrouwen	2.493	23	46	184	853	1.370	17	16
Arrondissement Dinant	M + V	1.100	15	43	124	457	456	5	9
	Mannen	553	9	30	88	261	163	2	4
	Vrouwen	547	6	13	36	196	293	3	5
Arrondissement Namen	M + V	2.966	40	107	322	1.237	1.249	11	23
	Mannen	1.387	25	76	202	709	374	1	13
	Vrouwen	1.579	15	31	120	528	875	10	10
Arrondissement Philippeville	M + V	717	10	14	84	295	310	4	5
	Mannen	350	8	12	56	166	108	0	4
	Vrouwen	367	2	2	28	129	202	4	1

Van 5 tot 9 jaar	Van 10 tot 14 jaar	Van 15 tot 19 jaar	Van 20 tot 24 jaar	Van 25 tot 29 jaar	Van 30 tot 34 jaar	Van 35 tot 39 jaar		
1	0	1	6	4	3	7	M + V	Arrondissement Marche-en-Famenne
1	0	1	6	2	2	4	Mannen	
0	0	0	0	2	1	3	Vrouwen	
1	1	1	8	3	4	7	M + V	Arrondissement Neufchâteau
0	1	0	7	2	2	4	Mannen	
1	0	1	1	1	2	3	Vrouwen	
1	0	3	5	4	4	7	M + V	Arrondissement Virton
1	0	1	4	4	3	4	Mannen	
0	0	2	1	0	1	3	Vrouwen	
5	7	16	29	31	41	63	M + V	Provincie Namen
2	6	13	26	26	28	38	Mannen	
3	1	3	3	5	13	25	Vrouwen	
1	1	4	9	8	9	17	M + V	Arrondissement Dinant
0	1	4	8	7	5	10	Mannen	
1	0	0	1	1	4	7	Vrouwen	
3	3	11	19	20	28	40	M + V	Arrondissement Namen
1	3	8	17	16	19	24	Mannen	
2	0	3	2	4	9	16	Vrouwen	
1	3	1	1	3	4	6	M + V	Arrondissement Philippeville
1	2	1	1	3	4	4	Mannen	
0	1	0	0	0	0	2	Vrouwen	

Sterfgevallen naar leeftijdsgroep en geslacht per arrondissement - vervolg en einde

		Van 40 tot 44 jaar	Van 45 tot 49 jaar	Van 50 tot 54 jaar	Van 55 tot 59 jaar	Van 60 tot 64 jaar	Van 65 tot 69 jaar	Van 70 tot 74 jaar	Van 75 tot 79 jaar
Arrondissement Marche-en-Famenne	M + V	13	12	26	17	32	33	58	89
	Mannen	9	11	19	14	26	25	35	50
	Vrouwen	4	1	7	3	6	8	23	39
Arrondissement Neufchâteau	M + V	6	19	18	18	27	32	51	82
	Mannen	5	13	14	11	22	25	34	49
	Vrouwen	1	6	4	7	5	7	17	33
Arrondissement Virton	M + V	7	10	15	30	13	35	62	93
	Mannen	7	10	12	17	7	17	43	48
	Vrouwen	0	0	3	13	6	18	19	45
Provincie Namen	M + V	86	114	153	177	240	371	579	799
	Mannen	59	75	97	115	156	231	350	399
	Vrouwen	27	39	56	62	84	140	229	400
Arrondissement Dinant	M + V	16	26	41	41	50	84	132	191
	Mannen	10	20	28	30	34	48	90	89
	Vrouwen	6	6	13	11	16	36	42	102
Arrondissement Namen	M + V	56	74	85	107	154	231	352	500
	Mannen	38	45	57	62	103	147	203	256
	Vrouwen	18	29	28	45	51	84	149	244
Arrondissement Philippeville	M + V	14	14	27	29	36	56	95	108
	Mannen	11	10	12	23	19	36	57	54
	Vrouwen	3	4	15	6	17	20	38	54

Van 80 tot 84 jaar	Van 85 tot 89 jaar	Van 90 tot 94 jaar	Van 95 tot 99 jaar	Van 100 tot 104 jaar	Van 105 tot 109 jaar		
83	78	48	11	2	0	M + V	Arrondissement Marche-en-Famenne
35	24	15	2	0	0	Mannen	
48	54	33	9	2	0	Vrouwen	
99	121	76	14	4	0	M + V	Arrondissement Neufchâteau
45	42	19	5	1	0	Mannen	
54	79	57	9	3	0	Vrouwen	
82	86	55	15	2	1	M + V	Arrondissement Virton
38	26	15	6	1	1	Mannen	
44	60	40	9	1	0	Vrouwen	
695	707	466	147	19	1	M + V	Provincie Namen
315	224	86	20	3	0	Mannen	
380	483	380	127	16	1	Vrouwen	
159	155	106	36	4	1	M + V	Arrondissement Dinant
84	54	21	4	2	0	Mannen	
75	101	85	32	2	1	Vrouwen	
432	442	288	87	11	0	M + V	Arrondissement Namen
183	134	44	13	1	0	Mannen	
249	308	244	74	10	0	Vrouwen	
104	110	72	24	4	0	M + V	Arrondissement Philippeville
48	36	21	3	0	0	Mannen	
56	74	51	21	4	0	Vrouwen	

**Sterfgevallen per geslacht, leeftijdsklasse, burgerlijke staat en geboortjaar,
per gewest**

België

		Totaal		Ongehuwd		Gehuwd		Weduwstaat		Gescheiden	
		Jaar +	Jaar -	Jaar +	Jaar -	Jaar +	Jaar -	Jaar +	Jaar -	Jaar +	Jaar -
Totaal	M + V	52.247	51.200	5.812	5.401	21.504	20.878	21.595	21.765	3.336	3.156
	M	26.098	25.408	3.230	3.054	15.200	14.775	5.673	5.725	1.995	1.854
	V	26.149	25.792	2.582	2.347	6.304	6.103	15.922	16.040	1.341	1.302
Minder dan 20 jaar	M + V	766	410	765	409	1	1	0	0	0	0
	M	456	253	456	253	0	0	0	0	0	0
	V	310	157	309	156	1	1	0	0	0	0
Van 20 tot 39 jaar	M + V	1.308	1.294	774	733	411	431	10	11	113	119
	M	920	913	601	560	246	276	3	6	70	71
	V	388	381	173	173	165	155	7	5	43	48
Van 40 tot 59 jaar	M + V	5.547	5.258	796	774	3.308	3.125	285	287	1.158	1.072
	M	3.616	3.428	588	596	2.100	1.988	114	108	814	736
	V	1.931	1.830	208	178	1.208	1.137	171	179	344	336
Van 60 tot 79 jaar	M + V	21.121	20.995	1.676	1.760	12.203	12.115	5.740	5.761	1.502	1.359
	M	12.632	12.556	1.090	1.153	8.721	8.659	1.906	1.884	915	860
	V	8.489	8.439	586	607	3.482	3.456	3.834	3.877	587	499
Van 80 tot 99 jaar	M + V	23.243	23.023	1.772	1.697	5.575	5.205	15.337	15.517	559	604
	M	8.442	8.224	495	491	4.128	3.851	3.623	3.695	196	187
	V	14.801	14.799	1.277	1.206	1.447	1.354	11.714	11.822	363	417
100 jaar en meer	M + V	262	220	29	28	6	1	223	189	4	2
	M	32	34	0	1	5	1	27	32	0	0
	V	230	186	29	27	1	0	196	157	4	2
		Totaal		Ongehuwd		Gehuwd		Weduwstaat		Gescheiden	
		Jaar +	Jaar -	Jaar +	Jaar -	Jaar +	Jaar -	Jaar +	Jaar -	Jaar +	Jaar -
Minder dan 5 jaar	M + V	514	148	514	148	0	0	0	0	0	0
	M	292	83	292	83	0	0	0	0	0	0
	V	222	65	222	65	0	0	0	0	0	0
Van 5 tot 9 jaar	M + V	54	45	54	45	0	0	0	0	0	0
	M	29	26	29	26	0	0	0	0	0	0
	V	25	19	25	19	0	0	0	0	0	0
Van 10 tot 14 jaar	M + V	46	53	46	53	0	0	0	0	0	0
	M	27	31	27	31	0	0	0	0	0	0
	V	19	22	19	22	0	0	0	0	0	0
Van 15 tot 19 jaar	M + V	152	164	151	163	1	1	0	0	0	0
	M	108	113	108	113	0	0	0	0	0	0
	V	44	51	43	50	1	1	0	0	0	0
Van 20 tot 24 jaar	M + V	246	243	236	232	10	10	0	0	0	1
	M	187	192	181	185	6	7	0	0	0	0
	V	59	51	55	47	4	3	0	0	0	1
Van 25 tot 29 jaar	M + V	269	257	202	171	62	74	0	2	5	10
	M	201	193	162	135	38	51	0	2	1	5
	V	68	64	40	36	24	23	0	0	4	5
Van 30 tot 34 jaar	M + V	315	334	167	173	117	134	3	2	28	25
	M	223	237	129	127	73	92	1	1	20	17
	V	92	97	38	46	44	42	2	1	8	8
Van 35 tot 39 jaar	M + V	478	460	169	157	222	213	7	7	80	83
	M	309	291	129	113	129	126	2	3	49	49
	V	169	169	40	44	93	87	5	4	31	34
Van 40 tot 44 jaar	M + V	807	716	189	158	422	364	13	20	183	174
	M	519	475	142	124	256	231	1	7	120	113
	V	288	241	47	34	166	133	12	13	63	61

**Sterfgevallen per geslacht, leeftijdsklasse, burgerlijke staat en geboortejaar,
per gewest - vervolg**

		Totaal		Ongehuwd		Gehuwd		Weduwstaat		Gescheiden	
		Jaar +	Jaar -	Jaar +	Jaar -	Jaar +	Jaar -	Jaar +	Jaar -	Jaar +	Jaar -
Van 45 tot 49 jaar	M + V	1.159	1.115	196	193	638	617	43	39	282	266
	M	751	745	142	146	393	393	21	16	195	190
	V	408	370	54	47	245	224	22	23	87	76
Van 50 tot 54 jaar	M + V	1.615	1.584	203	212	987	946	84	87	341	339
	M	1.048	1.012	145	166	632	582	30	32	241	232
	V	567	572	58	46	355	364	54	55	100	107
Van 55 tot 59 jaar	M + V	1.966	1.843	208	211	1.261	1.198	145	141	352	293
	M	1.298	1.196	159	160	819	782	62	53	258	201
	V	668	647	49	51	442	416	83	88	94	92
Van 60 tot 64 jaar	M + V	2.605	2.507	242	240	1.723	1.653	271	302	369	312
	M	1.744	1.658	180	181	1.204	1.137	105	123	255	217
	V	861	849	62	59	519	516	166	179	114	95
Van 65 tot 69 jaar	M + V	4.030	4.022	337	368	2.670	2.609	658	706	365	339
	M	2.627	2.570	254	267	1.916	1.819	234	257	223	227
	V	1.403	1.452	83	101	754	790	424	449	142	112
Van 70 tot 74 jaar	M + V	5.985	6.088	488	523	3.540	3.636	1.558	1.556	399	373
	M	3.619	3.727	341	350	2.525	2.628	523	513	230	236
	V	2.366	2.361	147	173	1.015	1.008	1.035	1.043	169	137
Van 75 tot 79 jaar	M + V	8.501	8.378	609	629	4.270	4.217	3.253	3.197	369	335
	M	4.642	4.601	315	355	3.076	3.075	1.044	991	207	180
	V	3.859	3.777	294	274	1.194	1.142	2.209	2.206	162	155
Van 80 tot 84 jaar	M + V	7.850	7.422	546	489	3.096	2.765	3.968	3.952	240	216
	M	3.692	3.391	236	209	2.275	1.997	1.079	1.086	102	99
	V	4.158	4.031	310	280	821	768	2.889	2.866	138	117
Van 85 tot 89 jaar	M + V	8.165	8.631	587	628	1.800	1.849	5.604	5.941	174	213
	M	2.913	3.159	154	186	1.334	1.416	1.367	1.499	58	58
	V	5.252	5.472	433	442	466	433	4.237	4.442	116	155
Van 90 tot 94 jaar	M + V	5.435	5.360	466	423	593	534	4.268	4.269	108	134
	M	1.467	1.375	87	82	447	395	905	872	28	26
	V	3.968	3.985	379	341	146	139	3.363	3.397	80	108
Van 95 tot 99 jaar	M + V	1.793	1.610	173	157	86	57	1.497	1.355	37	41
	M	370	299	18	14	72	43	272	238	8	4
	V	1.423	1.311	155	143	14	14	1.225	1.117	29	37
Van 100 tot 104 jaar	M + V	243	207	26	25	6	1	207	179	4	2
	M	30	32	0	1	5	1	25	30	0	0
	V	213	175	26	24	1	0	182	149	4	2
Van 105 tot 109 jaar	M + V	19	13	3	3	0	0	16	10	0	0
	M	2	2	0	0	0	0	2	2	0	0
	V	17	11	3	3	0	0	14	8	0	0

Verklarende opmerking

Op volgende pagina geeft deze tabel het aantal overlijdens per leeftijd, geslacht, burgerlijke staat en geboortejaar. Er kan in het jaar van overlijden een onderscheid gemaakt worden of de personen voor of na hun verjaardag gestorven zijn.

De kolommen "Jaar +" (Verjaardag +) en "Jaar -" (Verjaardag -) bieden dit onderscheid.

De kolom "Jaar +" geeft het aantal personen die overleden zijn op de gegeven leeftijd nadat ze in het kalenderjaar van overlijden verjaard waren.

De kolom "Jaar -" geeft het aantal personen die overleden zijn op de gegeven leeftijd nadat ze verjaard waren in het vorige kalenderjaar.

**Sterfgevallen per geslacht, leeftijdsklasse, burgerlijke staat en geboortejaar,
per gewest - vervolg**

Leeftijd en geboortejaar		Totaal		Ongehuwd		Gehuwd		Weduwstaat		Gescheiden	
		Jaar +	Jaar -	Jaar +	Jaar -	Jaar +	Jaar -	Jaar +	Jaar -	Jaar +	Jaar -
0 jaar	M + V	440	78	440	78	0	0	0	0	0	0
2001 - 2000	M	252	44	252	44	0	0	0	0	0	0
	V	188	34	188	34	0	0	0	0	0	0
1 jaar	M + V	32	19	32	19	0	0	0	0	0	0
2000 - 1999	M	18	5	18	5	0	0	0	0	0	0
	V	14	14	14	14	0	0	0	0	0	0
2 jaar	M + V	20	22	20	22	0	0	0	0	0	0
1999 - 1998	M	10	13	10	13	0	0	0	0	0	0
	V	10	9	10	9	0	0	0	0	0	0
3 jaar	M + V	12	15	12	15	0	0	0	0	0	0
1998 - 1997	M	9	10	9	10	0	0	0	0	0	0
	V	3	5	3	5	0	0	0	0	0	0
4 jaar	M + V	10	14	10	14	0	0	0	0	0	0
1997 - 1996	M	3	11	3	11	0	0	0	0	0	0
	V	7	3	7	3	0	0	0	0	0	0
5 jaar	M + V	8	11	8	11	0	0	0	0	0	0
1996 - 1995	M	4	6	4	6	0	0	0	0	0	0
	V	4	5	4	5	0	0	0	0	0	0
6 jaar	M + V	12	7	12	7	0	0	0	0	0	0
1995 - 1994	M	6	6	6	6	0	0	0	0	0	0
	V	6	1	6	1	0	0	0	0	0	0
7 jaar	M + V	15	12	15	12	0	0	0	0	0	0
1994 - 1993	M	6	5	6	5	0	0	0	0	0	0
	V	9	7	9	7	0	0	0	0	0	0
8 jaar	M + V	12	9	12	9	0	0	0	0	0	0
1993 - 1992	M	9	6	9	6	0	0	0	0	0	0
	V	3	3	3	3	0	0	0	0	0	0
9 jaar	M + V	7	6	7	6	0	0	0	0	0	0
1992 - 1991	M	4	3	4	3	0	0	0	0	0	0
	V	3	3	3	3	0	0	0	0	0	0
10 jaar	M + V	8	10	8	10	0	0	0	0	0	0
1991 - 1990	M	6	5	6	5	0	0	0	0	0	0
	V	2	5	2	5	0	0	0	0	0	0
11 jaar	M + V	10	6	10	6	0	0	0	0	0	0
1990 - 1989	M	5	3	5	3	0	0	0	0	0	0
	V	5	3	5	3	0	0	0	0	0	0
12 jaar	M + V	5	9	5	9	0	0	0	0	0	0
1989 - 1988	M	2	3	2	3	0	0	0	0	0	0
	V	3	6	3	6	0	0	0	0	0	0
13 jaar	M + V	12	10	12	10	0	0	0	0	0	0
1988 - 1987	M	5	7	5	7	0	0	0	0	0	0
	V	7	3	7	3	0	0	0	0	0	0
14 jaar	M + V	11	18	11	18	0	0	0	0	0	0
1987 - 1986	M	9	13	9	13	0	0	0	0	0	0
	V	2	5	2	5	0	0	0	0	0	0
15 jaar	M + V	15	22	15	22	0	0	0	0	0	0
1986 - 1985	M	11	14	11	14	0	0	0	0	0	0
	V	4	8	4	8	0	0	0	0	0	0
16 jaar	M + V	26	37	26	37	0	0	0	0	0	0
1985 - 1984	M	18	25	18	25	0	0	0	0	0	0
	V	8	12	8	12	0	0	0	0	0	0

**Sterfgevallen per geslacht, leeftijdsklasse, burgerlijke staat en geboortejaar,
per gewest - vervolg**

Leeftijd en geboortejaar		Totaal		Ongehuwd		Gehuwd		Weduwstaat		Gescheiden	
		Jaar +	Jaar -	Jaar +	Jaar -	Jaar +	Jaar -	Jaar +	Jaar -	Jaar +	Jaar -
17 jaar	M + V	30	29	30	29	0	0	0	0	0	0
1984 - 1983	M	20	21	20	21	0	0	0	0	0	0
	V	10	8	10	8	0	0	0	0	0	0
18 jaar	M + V	40	28	40	27	0	1	0	0	0	0
1983 - 1982	M	29	17	29	17	0	0	0	0	0	0
	V	11	11	11	10	0	1	0	0	0	0
19 jaar	M + V	41	48	40	48	1	0	0	0	0	0
1982 - 1981	M	30	36	30	36	0	0	0	0	0	0
	V	11	12	10	12	1	0	0	0	0	0
20 jaar	M + V	44	49	42	47	2	2	0	0	0	0
1981 - 1980	M	33	39	33	37	0	2	0	0	0	0
	V	11	10	9	10	2	0	0	0	0	0
21 jaar	M + V	57	41	56	40	1	1	0	0	0	0
1980 - 1979	M	41	28	40	28	1	0	0	0	0	0
	V	16	13	16	12	0	1	0	0	0	0
22 jaar	M + V	58	52	56	51	2	1	0	0	0	0
1979 - 1978	M	46	43	45	42	1	1	0	0	0	0
	V	12	9	11	9	1	0	0	0	0	0
23 jaar	M + V	45	52	41	48	4	3	0	0	0	1
1978 - 1977	M	37	42	34	39	3	3	0	0	0	0
	V	8	10	7	9	1	0	0	0	0	1
24 jaar	M + V	42	49	41	46	1	3	0	0	0	0
1977 - 1976	M	30	40	29	39	1	1	0	0	0	0
	V	12	9	12	7	0	2	0	0	0	0
25 jaar	M + V	58	53	50	44	7	9	0	0	1	0
1976 - 1975	M	51	44	45	36	6	8	0	0	0	0
	V	7	9	5	8	1	1	0	0	1	0
26 jaar	M + V	35	57	27	36	8	16	0	0	0	5
1975 - 1974	M	27	39	21	30	6	8	0	0	0	1
	V	8	18	6	6	2	8	0	0	0	4
27 jaar	M + V	55	49	42	35	11	13	0	0	2	1
1974 - 1973	M	36	32	30	23	5	8	0	0	1	1
	V	19	17	12	12	6	5	0	0	1	0
28 jaar	M + V	62	54	41	34	20	18	0	0	1	2
1973 - 1972	M	44	43	33	28	11	13	0	0	0	2
	V	18	11	8	6	9	5	0	0	1	0
29 jaar	M + V	59	44	42	22	16	18	0	2	1	2
1972 - 1971	M	43	35	33	18	10	14	0	2	0	1
	V	16	9	9	4	6	4	0	0	1	1
30 jaar	M + V	55	74	33	37	19	31	0	1	3	5
1971 - 1970	M	41	50	27	27	11	20	0	0	3	3
	V	14	24	6	10	8	11	0	1	0	2
31 jaar	M + V	53	53	28	29	19	20	0	0	6	4
1970 - 1969	M	39	37	23	20	14	13	0	0	2	4
	V	14	16	5	9	5	7	0	0	4	0
32 jaar	M + V	65	67	41	32	18	29	1	0	5	6
1969 - 1968	M	45	47	30	23	10	19	0	0	5	5
	V	20	20	11	9	8	10	1	0	0	1
33 jaar	M + V	66	61	31	26	29	30	2	1	4	4
1968 - 1967	M	43	49	23	19	17	26	1	1	2	3
	V	23	12	8	7	12	4	1	0	2	1

**Sterfgevallen per geslacht, leeftijdsklasse, burgerlijke staat en geboortejaar,
per gewest - vervolg**

Leeftijd en geboortejaar		Totaal		Ongehuwd		Gehuwd		Weduwstaat		Gescheiden	
		Jaar +	Jaar -	Jaar +	Jaar -	Jaar +	Jaar -	Jaar +	Jaar -	Jaar +	Jaar -
34 jaar	M + V	76	79	34	49	32	24	0	0	10	6
1967 - 1966	M	55	54	26	38	21	14	0	0	8	2
	V	21	25	8	11	11	10	0	0	2	4
35 jaar	M + V	83	87	28	34	42	37	1	2	12	14
1966 - 1965	M	52	52	22	21	23	24	0	1	7	6
	V	31	35	6	13	19	13	1	1	5	8
36 jaar	M + V	85	84	31	25	41	45	1	0	12	14
1965 - 1964	M	51	53	20	20	24	24	1	0	6	9
	V	34	31	11	5	17	21	0	0	6	5
37 jaar	M + V	101	97	44	42	41	33	2	2	14	20
1964 - 1963	M	64	62	30	31	25	18	1	1	8	12
	V	37	35	14	11	16	15	1	1	6	8
38 jaar	M + V	102	91	30	28	48	43	1	1	23	19
1963 - 1962	M	72	64	25	21	32	29	0	1	15	13
	V	30	27	5	7	16	14	1	0	8	6
39 jaar	M + V	107	101	36	28	50	55	2	2	19	16
1962 - 1961	M	70	60	32	20	25	31	0	0	13	9
	V	37	41	4	8	25	24	2	2	6	7
40 jaar	M + V	133	113	39	32	59	43	1	6	34	32
1961 - 1960	M	81	75	25	25	34	28	0	2	22	20
	V	52	38	14	7	25	15	1	4	12	12
41 jaar	M + V	160	120	42	20	87	72	4	2	27	26
1960 - 1959	M	112	83	34	16	59	45	1	1	18	21
	V	48	37	8	4	28	27	3	1	9	5
42 jaar	M + V	163	159	47	38	75	81	3	5	38	35
1959 - 1958	M	112	102	37	29	49	49	0	2	26	22
	V	51	57	10	9	26	32	3	3	12	13
43 jaar	M + V	171	153	31	32	86	71	4	4	50	46
1958 - 1957	M	102	108	21	23	48	55	0	1	33	29
	V	69	45	10	9	38	16	4	3	17	17
44 jaar	M + V	180	171	30	36	115	97	1	3	34	35
1957 - 1956	M	112	107	25	31	66	54	0	1	21	21
	V	68	64	5	5	49	43	1	2	13	14
45 jaar	M + V	190	214	46	35	99	110	7	6	38	63
1956 - 1955	M	122	145	32	27	62	69	2	1	26	48
	V	68	69	14	8	37	41	5	5	12	15
46 jaar	M + V	226	190	39	39	119	111	7	5	61	35
1955 - 1954	M	149	121	32	31	70	63	3	3	44	24
	V	77	69	7	8	49	48	4	2	17	11
47 jaar	M + V	231	225	44	30	132	130	6	8	49	57
1954 - 1953	M	145	141	35	19	77	80	2	3	31	39
	V	86	84	9	11	55	50	4	5	18	18
48 jaar	M + V	252	251	34	46	141	140	11	8	66	57
1953 - 1952	M	165	181	24	35	89	104	7	5	45	37
	V	87	70	10	11	52	36	4	3	21	20
49 jaar	M + V	260	235	33	43	147	126	12	12	68	54
1952 - 1951	M	170	157	19	34	95	77	7	4	49	42
	V	90	78	14	9	52	49	5	8	19	12
50 jaar	M + V	263	286	26	32	164	162	12	22	61	70
1951 - 1950	M	183	177	20	25	112	99	6	9	45	44
	V	80	109	6	7	52	63	6	13	16	26

**Sterfgevallen per geslacht, leeftijdsklasse, burgerlijke staat en geboortejaar,
per gewest - vervolg**

Leeftijd en geboortejaar		Totaal		Ongehuwd		Gehuwd		Weduwstaat		Gescheiden	
		Jaar +	Jaar -	Jaar +	Jaar -	Jaar +	Jaar -	Jaar +	Jaar -	Jaar +	Jaar -
51 jaar	M + V	307	300	41	37	179	189	16	12	71	62
1950 - 1949	M	196	191	30	28	100	116	8	6	58	41
	V	111	109	11	9	79	73	8	6	13	21
52 jaar	M + V	315	306	43	52	195	181	16	10	61	63
1949 - 1948	M	207	197	33	43	131	110	4	3	39	41
	V	108	109	10	9	64	71	12	7	22	22
53 jaar	M + V	366	338	48	38	220	206	18	24	80	70
1948 - 1947	M	228	217	30	27	147	127	5	10	46	53
	V	138	121	18	11	73	79	13	14	34	17
54 jaar	M + V	364	354	45	53	229	208	22	19	68	74
1947 - 1946	M	234	230	32	43	142	130	7	4	53	53
	V	130	124	13	10	87	78	15	15	15	21
55 jaar	M + V	426	345	47	36	274	226	31	15	74	68
1946 - 1945	M	282	228	40	32	174	147	14	3	54	46
	V	144	117	7	4	100	79	17	12	20	22
56 jaar	M + V	374	376	36	45	250	249	26	26	62	56
1945 - 1944	M	246	237	26	31	162	159	14	9	44	38
	V	128	139	10	14	88	90	12	17	18	18
57 jaar	M + V	414	402	38	46	267	257	37	35	72	64
1944 - 1943	M	271	257	25	33	182	167	14	14	50	43
	V	143	145	13	13	85	90	23	21	22	21
58 jaar	M + V	375	355	46	44	238	230	26	33	65	48
1943 - 1942	M	256	231	36	31	161	151	10	18	49	31
	V	119	124	10	13	77	79	16	15	16	17
59 jaar	M + V	377	365	41	40	232	236	25	32	79	57
1942 - 1941	M	243	243	32	33	140	158	10	9	61	43
	V	134	122	9	7	92	78	15	23	18	14
60 jaar	M + V	404	371	44	31	266	239	28	34	66	67
1941 - 1940	M	257	251	26	28	183	162	6	13	42	48
	V	147	120	18	3	83	77	22	21	24	19
61 jaar	M + V	475	429	42	53	320	279	45	41	68	56
1940 - 1939	M	316	282	32	38	223	193	16	14	45	37
	V	159	147	10	15	97	86	29	27	23	19
62 jaar	M + V	576	538	60	56	379	360	56	56	81	66
1939 - 1938	M	374	362	46	39	251	257	18	22	59	44
	V	202	176	14	17	128	103	38	34	22	22
63 jaar	M + V	528	530	50	52	350	346	65	72	63	60
1938 - 1937	M	364	333	37	38	250	219	34	31	43	45
	V	164	197	13	14	100	127	31	41	20	15
64 jaar	M + V	622	639	46	48	408	429	77	99	91	63
1937 - 1936	M	433	430	39	38	297	306	31	43	66	43
	V	189	209	7	10	111	123	46	56	25	20
65 jaar	M + V	640	621	51	58	446	400	74	93	69	70
1936 - 1935	M	456	398	41	38	337	283	32	32	46	45
	V	184	223	10	20	109	117	42	61	23	25
66 jaar	M + V	736	713	62	70	478	467	125	110	71	66
1935 - 1934	M	460	446	49	54	322	312	49	31	40	49
	V	276	267	13	16	156	155	76	79	31	17
67 jaar	M + V	788	777	71	73	525	505	123	129	69	70
1934 - 1933	M	499	501	55	58	359	354	42	49	43	40
	V	289	276	16	15	166	151	81	80	26	30

**Sterfgevallen per geslacht, leeftijdsklasse, burgerlijke staat en geboortejaar,
per gewest - vervolg**

Leeftijd en geboortejaar		Totaal		Ongehuwd		Gehuwd		Weduwstaat		Gescheiden	
		Jaar +	Jaar -	Jaar +	Jaar -	Jaar +	Jaar -	Jaar +	Jaar -	Jaar +	Jaar -
68 jaar	M + V	883	922	63	82	587	606	155	171	78	63
1933 - 1932	M	569	609	45	63	428	439	49	66	47	41
	V	314	313	18	19	159	167	106	105	31	22
69 jaar	M + V	983	989	90	85	634	631	181	203	78	70
1932 - 1931	M	643	616	64	54	470	431	62	79	47	52
	V	340	373	26	31	164	200	119	124	31	18
70 jaar	M + V	1.034	1.126	111	111	640	679	211	252	72	84
1931 - 1930	M	650	725	82	80	450	494	75	92	43	59
	V	384	401	29	31	190	185	136	160	29	25
71 jaar	M + V	1.182	1.091	98	89	708	667	275	258	101	77
1930 - 1929	M	727	680	69	60	503	489	90	83	65	48
	V	455	411	29	29	205	178	185	175	36	29
72 jaar	M + V	1.185	1.232	92	116	713	739	296	305	84	72
1929 - 1928	M	731	744	64	75	518	530	104	95	45	44
	V	454	488	28	41	195	209	192	210	39	28
73 jaar	M + V	1.282	1.244	97	102	739	732	379	329	67	81
1928 - 1927	M	759	763	64	65	523	540	133	111	39	47
	V	523	481	33	37	216	192	246	218	28	34
74 jaar	M + V	1.302	1.395	90	105	740	819	397	412	75	59
1927 - 1926	M	752	815	62	70	531	575	121	132	38	38
	V	550	580	28	35	209	244	276	280	37	21
75 jaar	M + V	1.437	1.411	113	99	782	782	469	472	73	58
1926 - 1925	M	818	803	64	59	564	548	152	161	38	35
	V	619	608	49	40	218	234	317	311	35	23
76 jaar	M + V	1.639	1.639	106	128	870	864	586	576	77	71
1925 - 1924	M	929	929	47	77	637	629	197	178	48	45
	V	710	710	59	51	233	235	389	398	29	26
77 jaar	M + V	1.705	1.735	116	137	889	868	626	661	74	69
1924 - 1923	M	938	943	69	77	627	626	199	207	43	33
	V	767	792	47	60	262	242	427	454	31	36
78 jaar	M + V	1.785	1.725	134	122	859	863	719	667	73	73
1923 - 1922	M	958	966	72	63	631	665	213	201	42	37
	V	827	759	62	59	228	198	506	466	31	36
79 jaar	M + V	1.935	1.868	140	143	870	840	853	821	72	64
1922 - 1921	M	999	960	63	79	617	607	283	244	36	30
	V	936	908	77	64	253	233	570	577	36	34
80 jaar	M + V	2.004	1.926	151	108	874	836	898	927	81	55
1921 - 1920	M	969	936	64	55	620	603	256	254	29	24
	V	1.035	990	87	53	254	233	642	673	52	31
81 jaar	M + V	2.157	1.794	134	105	955	699	1.002	929	66	61
1920 - 1919	M	1.105	827	72	50	712	485	281	264	40	28
	V	1.052	967	62	55	243	214	721	665	26	33
82 jaar	M + V	1.429	1.151	97	85	545	413	748	613	39	40
1919 - 1918	M	656	531	34	34	406	304	202	177	14	16
	V	773	620	63	51	139	109	546	436	25	24
83 jaar	M + V	1.118	1.177	74	87	350	385	670	673	24	32
1918 - 1917	M	478	510	37	29	255	290	179	175	7	16
	V	640	667	37	58	95	95	491	498	17	16
84 jaar	M + V	1.142	1.374	90	104	372	432	650	810	30	28
1917 - 1916	M	484	587	29	41	282	315	161	216	12	15
	V	658	787	61	63	90	117	489	594	18	13

**Sterfgevallen per geslacht, leeftijdsklasse, burgerlijke staat en geboortejaar,
per gewest - vervolg**

Leeftijd en geboortejaar		Totaal		Ongehuwd		Gehuwd		Weduwstaat		Gescheiden	
		Jaar +	Jaar -	Jaar +	Jaar -	Jaar +	Jaar -	Jaar +	Jaar -	Jaar +	Jaar -
85 jaar	M + V	1.337	1.538	102	107	364	450	845	943	26	38
1916 - 1915	M	515	654	34	40	263	339	211	263	7	12
	V	822	884	68	67	101	111	634	680	19	26
86 jaar	M + V	1.697	1.832	131	142	427	420	1.100	1.224	39	46
1915 - 1914	M	664	703	29	43	327	334	288	314	20	12
	V	1.033	1.129	102	99	100	86	812	910	19	34
87 jaar	M + V	1.820	1.860	118	128	407	397	1.255	1.291	40	44
1914 - 1913	M	654	666	28	34	309	294	303	327	14	11
	V	1.166	1.194	90	94	98	103	952	964	26	33
88 jaar	M + V	1.669	1.826	124	119	325	326	1.190	1.330	30	51
1913 - 1912	M	555	614	35	34	243	253	270	312	7	15
	V	1.114	1.212	89	85	82	73	920	1.018	23	36
89 jaar	M + V	1.642	1.575	112	132	277	256	1.214	1.153	39	34
1912 - 1911	M	525	522	28	35	192	196	295	283	10	8
	V	1.117	1.053	84	97	85	60	919	870	29	26
90 jaar	M + V	1.420	1.492	112	122	204	181	1.081	1.145	23	44
1911 - 1910	M	445	405	28	21	153	131	259	245	5	8
	V	975	1.087	84	101	51	50	822	900	18	36
91 jaar	M + V	1.253	1.208	108	103	153	131	968	951	24	23
1910 - 1909	M	334	333	17	20	116	102	199	203	2	8
	V	919	875	91	83	37	29	769	748	22	15
92 jaar	M + V	1.041	1.083	94	81	101	119	824	851	22	32
1909 - 1908	M	278	273	19	19	75	84	176	167	8	3
	V	763	810	75	62	26	35	648	684	14	29
93 jaar	M + V	942	872	80	57	84	69	758	736	20	10
1908 - 1907	M	228	209	11	11	64	50	148	145	5	3
	V	714	663	69	46	20	19	610	591	15	7
94 jaar	M + V	779	705	72	60	51	34	637	586	19	25
1907 - 1906	M	182	155	12	11	39	28	123	112	8	4
	V	597	550	60	49	12	6	514	474	11	21
95 jaar	M + V	580	576	47	48	38	27	482	483	13	18
1906 - 1905	M	115	118	8	4	32	22	73	91	2	1
	V	465	458	39	44	6	5	409	392	11	17
96 jaar	M + V	470	357	47	35	23	13	392	297	8	12
1905 - 1904	M	99	78	5	1	20	9	73	66	1	2
	V	371	279	42	34	3	4	319	231	7	10
97 jaar	M + V	349	327	36	39	16	12	291	270	6	6
1904 - 1903	M	76	65	1	4	14	8	60	53	1	0
	V	273	262	35	35	2	4	231	217	5	6
98 jaar	M + V	231	199	24	22	7	4	195	171	5	2
1903 - 1902	M	50	29	2	4	6	3	41	21	1	1
	V	181	170	22	18	1	1	154	150	4	1
99 jaar	M + V	163	151	19	13	2	1	137	134	5	3
1902 - 1901	M	30	9	2	1	0	1	25	7	3	0
	V	133	142	17	12	2	0	112	127	2	3
100 jaar	M + V	120	88	9	15	3	0	106	73	2	0
1901 - 1900	M	18	16	0	1	3	0	15	15	0	0
	V	102	72	9	14	0	0	91	58	2	0
101 jaar	M + V	63	54	10	3	1	0	51	50	1	1
1900 - 1899	M	5	8	0	0	0	0	5	8	0	0
	V	58	46	10	3	1	0	46	42	1	1

**Sterfgevallen per geslacht, leeftijdsklasse, burgerlijke staat en geboortejaar,
per gewest - vervolg**

Leeftijd en geboortejaar		Totaal		Ongehuwd		Gehuwd		Weduwstaat		Gescheiden	
		Jaar +	Jaar -	Jaar +	Jaar -	Jaar +	Jaar -	Jaar +	Jaar -	Jaar +	Jaar -
102 jaar	M + V	33	36	3	5	1	1	29	30	0	0
1899 - 1898	M	4	4	0	0	1	1	3	3	0	0
	V	29	32	3	5	0	0	26	27	0	0
103 jaar	M + V	16	21	4	2	0	0	12	18	0	1
1898 - 1897	M	2	4	0	0	0	0	2	4	0	0
	V	14	17	4	2	0	0	10	14	0	1
104 jaar	M + V	11	8	0	0	1	0	9	8	1	0
1897 - 1896	M	1	0	0	0	1	0	0	0	0	0
	V	10	8	0	0	0	0	9	8	1	0
105 jaar	M + V	7	6	0	1	0	0	7	5	0	0
1896 - 1895	M	0	1	0	0	0	0	0	1	0	0
	V	7	5	0	1	0	0	7	4	0	0
106 jaar	M + V	9	4	1	0	0	0	8	4	0	0
1895 - 1894	M	2	1	0	0	0	0	2	1	0	0
	V	7	3	1	0	0	0	6	3	0	0
107 jaar	M + V	2	1	2	1	0	0	0	0	0	0
1894 - 1893	M	0	0	0	0	0	0	0	0	0	0
	V	2	1	2	1	0	0	0	0	0	0

**Sterfgevallen per geslacht, leeftijdsklasse, burgerlijke staat en geboortjaar,
per gewest - vervolg**
Brussels Hoofdstedelijk Gewest

		Totaal		Ongehuwd		Gehuwd		Weduwstaat		Gescheiden	
		Jaar +	Jaar -	Jaar +	Jaar -	Jaar +	Jaar -	Jaar +	Jaar -	Jaar +	Jaar -
Totaal	M + V	5.267	4.909	700	613	1.891	1.697	2.126	2.098	550	501
	M	2.444	2.217	333	297	1.341	1.191	493	486	277	243
	V	2.823	2.692	367	316	550	506	1.633	1.612	273	258
Minder dan 20 jaar	M + V	90	32	90	32	0	0	0	0	0	0
	M	46	18	46	18	0	0	0	0	0	0
	V	44	14	44	14	0	0	0	0	0	0
Van 20 tot 39 jaar	M + V	120	117	79	62	32	41	0	1	9	13
	M	82	73	60	40	18	26	0	1	4	6
	V	38	44	19	22	14	15	0	0	5	7
Van 40 tot 59 jaar	M + V	540	480	115	131	265	204	28	15	132	130
	M	347	306	79	90	167	127	10	5	91	84
	V	193	174	36	41	98	77	18	10	41	46
Van 60 tot 79 jaar	M + V	1.953	1.846	207	183	998	935	488	512	260	216
	M	1.118	1.038	104	103	727	660	146	160	141	115
	V	835	808	103	80	271	275	342	352	119	101
Van 80 tot 99 jaar	M + V	2.531	2.407	206	199	592	517	1.586	1.549	147	142
	M	847	781	44	46	426	378	336	319	41	38
	V	1.684	1.626	162	153	166	139	1.250	1.230	106	104
100 jaar en meer	M + V	33	27	3	6	4	0	24	21	2	0
	M	4	1	0	0	3	0	1	1	0	0
	V	29	26	3	6	1	0	23	20	2	0
		Totaal		Ongehuwd		Gehuwd		Weduwstaat		Gescheiden	
		Jaar +	Jaar -	Jaar +	Jaar -	Jaar +	Jaar -	Jaar +	Jaar -	Jaar +	Jaar -
Minder dan 5 jaar	M + V	71	13	71	13	0	0	0	0	0	0
	M	33	8	33	8	0	0	0	0	0	0
	V	38	5	38	5	0	0	0	0	0	0
Van 5 tot 9 jaar	M + V	4	3	4	3	0	0	0	0	0	0
	M	2	3	2	3	0	0	0	0	0	0
	V	2	0	2	0	0	0	0	0	0	0
Van 10 tot 14 jaar	M + V	5	2	5	2	0	0	0	0	0	0
	M	4	0	4	0	0	0	0	0	0	0
	V	1	2	1	2	0	0	0	0	0	0
Van 15 tot 19 jaar	M + V	10	14	10	14	0	0	0	0	0	0
	M	7	7	7	7	0	0	0	0	0	0
	V	3	7	3	7	0	0	0	0	0	0
Van 20 tot 24 jaar	M + V	15	15	12	13	3	2	0	0	0	0
	M	8	12	7	10	1	2	0	0	0	0
	V	7	3	5	3	2	0	0	0	0	0
Van 25 tot 29 jaar	M + V	29	18	22	9	7	7	0	0	0	2
	M	22	14	18	7	4	6	0	0	0	1
	V	7	4	4	2	3	1	0	0	0	1
Van 30 tot 34 jaar	M + V	36	37	22	20	12	12	0	0	2	5
	M	26	23	20	12	6	8	0	0	0	3
	V	10	14	2	8	6	4	0	0	2	2
Van 35 tot 39 jaar	M + V	40	47	23	20	10	20	0	1	7	6
	M	26	24	15	11	7	10	0	1	4	2
	V	14	23	8	9	3	10	0	0	3	4
Van 40 tot 44 jaar	M + V	96	66	34	27	41	23	3	1	18	15
	M	59	46	27	19	20	17	0	1	12	9
	V	37	20	7	8	21	6	3	0	6	6

**Sterfgevallen per geslacht, leeftijdsklasse, burgerlijke staat en geboortejaar,
per gewest - vervolg**

		Totaal		Ongehuwd		Gehuwd		Weduwstaat		Gescheiden	
		Jaar +	Jaar -	Jaar +	Jaar -	Jaar +	Jaar -	Jaar +	Jaar -	Jaar +	Jaar -
Van 45 tot 49 jaar	M + V	102	100	25	31	45	40	3	1	29	28
	M	65	64	17	19	32	22	0	1	16	22
	V	37	36	8	12	13	18	3	0	13	6
Van 50 tot 54 jaar	M + V	148	143	31	36	78	56	8	2	31	49
	M	96	90	22	25	49	37	2	0	23	28
	V	52	53	9	11	29	19	6	2	8	21
Van 55 tot 59 jaar	M + V	194	171	25	37	101	85	14	11	54	38
	M	127	106	13	27	66	51	8	3	40	25
	V	67	65	12	10	35	34	6	8	14	13
Van 60 tot 64 jaar	M + V	263	230	36	37	141	125	32	22	54	46
	M	175	145	21	23	105	87	12	8	37	27
	V	88	85	15	14	36	38	20	14	17	19
Van 65 tot 69 jaar	M + V	376	320	35	34	219	181	55	60	67	45
	M	241	192	22	25	162	122	20	21	37	24
	V	135	128	13	9	57	59	35	39	30	21
Van 70 tot 74 jaar	M + V	517	519	53	45	264	271	125	140	75	63
	M	275	293	27	24	184	190	32	45	32	34
	V	242	226	26	21	80	81	93	95	43	29
Van 75 tot 79 jaar	M + V	797	777	83	67	374	358	276	290	64	62
	M	427	408	34	31	276	261	82	86	35	30
	V	370	369	49	36	98	97	194	204	29	32
Van 80 tot 84 jaar	M + V	812	714	76	67	309	253	378	351	49	43
	M	357	286	25	18	227	170	86	79	19	19
	V	455	428	51	49	82	83	292	272	30	24
Van 85 tot 89 jaar	M + V	905	862	64	67	194	189	602	560	45	46
	M	303	319	10	19	138	151	142	138	13	11
	V	602	543	54	48	56	38	460	422	32	35
Van 90 tot 94 jaar	M + V	600	628	50	48	77	67	433	470	40	43
	M	141	148	7	7	52	51	77	83	5	7
	V	459	480	43	41	25	16	356	387	35	36
Van 95 tot 99 jaar	M + V	214	203	16	17	12	8	173	168	13	10
	M	46	28	2	2	9	6	31	19	4	1
	V	168	175	14	15	3	2	142	149	9	9
Van 100 tot 104 jaar	M + V	33	27	3	6	4	0	24	21	2	0
	M	4	1	0	0	3	0	1	1	0	0
	V	29	26	3	6	1	0	23	20	2	0

Verklarende opmerking

Op volgende pagina geeft deze tabel het aantal overlijdens per leeftijd, geslacht, burgerlijke staat en geboortejaar. Er kan in het jaar van overlijden een onderscheid gemaakt worden of de personen voor of na hun verjaardag gestorven zijn.

De kolommen "Jaar +" (Verjaardag +) en "Jaar -" (Verjaardag -) bieden dit onderscheid.

De kolom "Jaar +" geeft het aantal personen die overleden zijn op de gegeven leeftijd nadat ze in het kalenderjaar van overlijden verjaard waren.

De kolom "Jaar -" geeft het aantal personen die overleden zijn op de gegeven leeftijd nadat ze verjaard waren in het vorige kalenderjaar.

**Sterfgevallen per geslacht, leeftijdsklasse, burgerlijke staat en geboortejaar,
per gewest - vervolg**

Leeftijd en geboortejaar		Totaal		Ongehuwd		Gehuwd		Weduwstaat		Gescheiden	
		Jaar +	Jaar -	Jaar +	Jaar -	Jaar +	Jaar -	Jaar +	Jaar -	Jaar +	Jaar -
0 jaar	M + V	64	4	64	4	0	0	0	0	0	0
2001 - 2000	M	31	3	31	3	0	0	0	0	0	0
	V	33	1	33	1	0	0	0	0	0	0
	M + V	3	5	3	5	0	0	0	0	0	0
1 jaar	M + V	3	5	3	5	0	0	0	0	0	0
2000 - 1999	M	1	2	1	2	0	0	0	0	0	0
	V	2	3	2	3	0	0	0	0	0	0
	M + V	2	2	2	2	0	0	0	0	0	0
2 jaar	M + V	2	2	2	2	0	0	0	0	0	0
1999 - 1998	M	0	1	0	1	0	0	0	0	0	0
	V	2	1	2	1	0	0	0	0	0	0
	M + V	0	2	0	2	0	0	0	0	0	0
3 jaar	M + V	0	2	0	2	0	0	0	0	0	0
1997 - 1996	M	0	2	0	2	0	0	0	0	0	0
	V	0	0	0	0	0	0	0	0	0	0
	M + V	2	0	2	0	0	0	0	0	0	0
4 jaar	M + V	2	0	2	0	0	0	0	0	0	0
1997 - 1996	M	1	0	1	0	0	0	0	0	0	0
	V	1	0	1	0	0	0	0	0	0	0
	M + V	0	1	0	1	0	0	0	0	0	0
5 jaar	M + V	0	1	0	1	0	0	0	0	0	0
1995 - 1994	M	0	1	0	1	0	0	0	0	0	0
	V	0	0	0	0	0	0	0	0	0	0
	M + V	2	1	2	1	0	0	0	0	0	0
7 jaar	M + V	2	1	2	1	0	0	0	0	0	0
1994 - 1993	M	1	1	1	1	0	0	0	0	0	0
	V	1	0	1	0	0	0	0	0	0	0
	M + V	0	1	0	1	0	0	0	0	0	0
8 jaar	M + V	0	1	0	1	0	0	0	0	0	0
1992 - 1991	M	0	1	0	1	0	0	0	0	0	0
	V	0	0	0	0	0	0	0	0	0	0
	M + V	2	0	2	0	0	0	0	0	0	0
9 jaar	M + V	2	0	2	0	0	0	0	0	0	0
1992 - 1991	M	1	0	1	0	0	0	0	0	0	0
	V	1	0	1	0	0	0	0	0	0	0
	M + V	2	0	2	0	0	0	0	0	0	0
10 jaar	M + V	2	0	2	0	0	0	0	0	0	0
1991 - 1990	M	1	0	1	0	0	0	0	0	0	0
	V	1	0	1	0	0	0	0	0	0	0
	M + V	1	0	1	0	0	0	0	0	0	0
11 jaar	M + V	1	0	1	0	0	0	0	0	0	0
1990 - 1989	M	1	0	1	0	0	0	0	0	0	0
	V	0	0	0	0	0	0	0	0	0	0
	M + V	1	0	1	0	0	0	0	0	0	0
12 jaar	M + V	1	0	1	0	0	0	0	0	0	0
1989 - 1988	M	1	0	1	0	0	0	0	0	0	0
	V	0	0	0	0	0	0	0	0	0	0
	M + V	1	1	1	1	0	0	0	0	0	0
13 jaar	M + V	1	1	1	1	0	0	0	0	0	0
1988 - 1987	M	1	0	1	0	0	0	0	0	0	0
	V	0	1	0	1	0	0	0	0	0	0
	M + V	0	1	0	1	0	0	0	0	0	0
14 jaar	M + V	0	1	0	1	0	0	0	0	0	0
1986 - 1985	M	0	0	0	0	0	0	0	0	0	0
	V	0	1	0	1	0	0	0	0	0	0
	M + V	2	2	2	2	0	0	0	0	0	0
15 jaar	M + V	2	2	2	2	0	0	0	0	0	0
1986 - 1985	M	1	1	1	1	0	0	0	0	0	0
	V	1	1	1	1	0	0	0	0	0	0
	M + V	1	3	1	3	0	0	0	0	0	0
16 jaar	M + V	1	3	1	3	0	0	0	0	0	0
1985 - 1984	M	1	1	1	1	0	0	0	0	0	0
	V	0	2	0	2	0	0	0	0	0	0
	M + V	2	2	2	2	0	0	0	0	0	0
17 jaar	M + V	2	2	2	2	0	0	0	0	0	0
1984 - 1983	M	1	1	1	1	0	0	0	0	0	0
	V	1	1	1	1	0	0	0	0	0	0

**Sterfgevallen per geslacht, leeftijdsklasse, burgerlijke staat en geboortejaar,
per gewest - vervolg**

Leeftijd en geboortejaar		Totaal		Ongehuwd		Gehuwd		Weduwstaat		Gescheiden	
		Jaar +	Jaar -	Jaar +	Jaar -	Jaar +	Jaar -	Jaar +	Jaar -	Jaar +	Jaar -
18 jaar	M + V	2	3	2	3	0	0	0	0	0	0
1983 - 1982	M	2	0	2	0	0	0	0	0	0	0
	V	0	3	0	3	0	0	0	0	0	0
19 jaar	M + V	3	4	3	4	0	0	0	0	0	0
1982 - 1981	M	2	4	2	4	0	0	0	0	0	0
	V	1	0	1	0	0	0	0	0	0	0
20 jaar	M + V	4	3	3	3	1	0	0	0	0	0
1981 - 1980	M	1	2	1	2	0	0	0	0	0	0
	V	3	1	2	1	1	0	0	0	0	0
21 jaar	M + V	1	2	0	2	1	0	0	0	0	0
1980 - 1979	M	1	2	0	2	1	0	0	0	0	0
	V	0	0	0	0	0	0	0	0	0	0
22 jaar	M + V	3	3	2	3	1	0	0	0	0	0
1979 - 1978	M	1	3	1	3	0	0	0	0	0	0
	V	2	0	1	0	1	0	0	0	0	0
23 jaar	M + V	3	2	3	1	0	1	0	0	0	0
1978 - 1977	M	2	2	2	1	0	1	0	0	0	0
	V	1	0	1	0	0	0	0	0	0	0
24 jaar	M + V	4	5	4	4	0	1	0	0	0	0
1977 - 1976	M	3	3	3	2	0	1	0	0	0	0
	V	1	2	1	2	0	0	0	0	0	0
25 jaar	M + V	2	4	2	3	0	1	0	0	0	0
1976 - 1975	M	2	3	2	2	0	1	0	0	0	0
	V	0	1	0	1	0	0	0	0	0	0
26 jaar	M + V	3	6	2	2	1	3	0	0	0	1
1975 - 1974	M	1	4	1	2	0	2	0	0	0	0
	V	2	2	1	0	1	1	0	0	0	1
27 jaar	M + V	7	2	4	0	3	2	0	0	0	0
1974 - 1973	M	5	2	3	0	2	2	0	0	0	0
	V	2	0	1	0	1	0	0	0	0	0
28 jaar	M + V	7	4	5	3	2	0	0	0	0	1
1973 - 1972	M	5	3	4	2	1	0	0	0	0	1
	V	2	1	1	1	1	0	0	0	0	0
29 jaar	M + V	10	2	9	1	1	1	0	0	0	0
1972 - 1971	M	9	2	8	1	1	1	0	0	0	0
	V	1	0	1	0	0	0	0	0	0	0
30 jaar	M + V	10	6	7	1	3	4	0	0	0	1
1971 - 1970	M	8	2	7	0	1	2	0	0	0	0
	V	2	4	0	1	2	2	0	0	0	1
31 jaar	M + V	5	7	2	4	2	1	0	0	1	2
1970 - 1969	M	3	4	2	2	1	0	0	0	0	2
	V	2	3	0	2	1	1	0	0	1	0
32 jaar	M + V	5	6	5	3	0	3	0	0	0	0
1969 - 1968	M	5	3	5	1	0	2	0	0	0	0
	V	0	3	0	2	0	1	0	0	0	0
33 jaar	M + V	5	9	3	5	2	2	0	0	0	2
1968 - 1967	M	3	6	2	3	1	2	0	0	0	1
	V	2	3	1	2	1	0	0	0	0	1
34 jaar	M + V	11	9	5	7	5	2	0	0	1	0
1967 - 1966	M	7	8	4	6	3	2	0	0	0	0
	V	4	1	1	1	2	0	0	0	1	0

**Sterfgevallen per geslacht, leeftijdsklasse, burgerlijke staat en geboortejaar,
per gewest - vervolg**

Leeftijd en geboortejaar		Totaal		Ongehuwd		Gehuwd		Weduwstaat		Gescheiden	
		Jaar +	Jaar -	Jaar +	Jaar -	Jaar +	Jaar -	Jaar +	Jaar -	Jaar +	Jaar -
35 jaar	M + V	7	8	4	4	3	3	0	0	0	1
1966 - 1965	M	5	3	3	2	2	1	0	0	0	0
	V	2	5	1	2	1	2	0	0	0	1
36 jaar	M + V	6	9	3	4	2	3	0	0	1	2
1965 - 1964	M	3	4	1	2	1	1	0	0	1	1
	V	3	5	2	2	1	2	0	0	0	1
37 jaar	M + V	15	8	11	4	2	3	0	0	2	1
1964 - 1963	M	10	5	8	2	1	3	0	0	1	0
	V	5	3	3	2	1	0	0	0	1	1
38 jaar	M + V	5	12	1	5	1	5	0	1	3	1
1963 - 1962	M	3	8	1	3	1	3	0	1	1	1
	V	2	4	0	2	0	2	0	0	2	0
39 jaar	M + V	7	10	4	3	2	6	0	0	1	1
1962 - 1961	M	5	4	2	2	2	2	0	0	1	0
	V	2	6	2	1	0	4	0	0	0	1
40 jaar	M + V	12	4	8	1	2	0	0	0	2	3
1961 - 1960	M	8	2	5	1	2	0	0	0	1	1
	V	4	2	3	0	0	0	0	0	1	2
41 jaar	M + V	27	7	8	2	15	2	2	1	2	2
1960 - 1959	M	17	6	8	1	8	2	0	1	1	2
	V	10	1	0	1	7	0	2	0	1	0
42 jaar	M + V	18	17	8	10	4	6	0	0	6	1
1959 - 1958	M	11	11	6	7	0	3	0	0	5	1
	V	7	6	2	3	4	3	0	0	1	0
43 jaar	M + V	20	15	3	6	10	7	1	0	6	2
1958 - 1957	M	9	9	2	3	3	5	0	0	4	1
	V	11	6	1	3	7	2	1	0	2	1
44 jaar	M + V	19	23	7	8	10	8	0	0	2	7
1957 - 1956	M	14	18	6	7	7	7	0	0	1	4
	V	5	5	1	1	3	1	0	0	1	3
45 jaar	M + V	14	25	5	8	7	8	0	1	2	8
1956 - 1955	M	11	19	3	6	6	5	0	1	2	7
	V	3	6	2	2	1	3	0	0	0	1
46 jaar	M + V	25	12	4	3	13	7	0	0	8	2
1955 - 1954	M	16	9	3	3	8	4	0	0	5	2
	V	9	3	1	0	5	3	0	0	3	0
47 jaar	M + V	19	20	5	3	10	12	1	0	3	5
1954 - 1953	M	11	9	4	0	5	5	0	0	2	4
	V	8	11	1	3	5	7	1	0	1	1
48 jaar	M + V	20	21	8	8	6	5	1	0	5	8
1953 - 1952	M	11	16	5	6	4	4	0	0	2	6
	V	9	5	3	2	2	1	1	0	3	2
49 jaar	M + V	24	22	3	9	9	8	1	0	11	5
1952 - 1951	M	16	11	2	4	9	4	0	0	5	3
	V	8	11	1	5	0	4	1	0	6	2
50 jaar	M + V	31	24	7	2	16	11	0	0	8	11
1951 - 1950	M	25	15	6	1	12	8	0	0	7	6
	V	6	9	1	1	4	3	0	0	1	5
51 jaar	M + V	34	20	6	8	20	6	2	0	6	6
1950 - 1949	M	24	15	5	6	13	6	2	0	4	3
	V	10	5	1	2	7	0	0	0	2	3

**Sterfgevallen per geslacht, leeftijdsklasse, burgerlijke staat en geboortejaar,
per gewest - vervolg**

Leeftijd en geboortejaar		Totaal		Ongehuwd		Gehuwd		Weduwstaat		Gescheiden	
		Jaar +	Jaar -	Jaar +	Jaar -	Jaar +	Jaar -	Jaar +	Jaar -	Jaar +	Jaar -
52 jaar	M + V	24	30	4	14	8	9	2	0	10	7
1949 - 1948	M	17	20	4	10	6	5	0	0	7	5
	V	7	10	0	4	2	4	2	0	3	2
53 jaar	M + V	28	31	6	5	14	16	2	2	6	8
1948 - 1947	M	14	18	3	3	7	10	0	0	4	5
	V	14	13	3	2	7	6	2	2	2	3
54 jaar	M + V	31	38	8	7	20	14	2	0	1	17
1947 - 1946	M	16	22	4	5	11	8	0	0	1	9
	V	15	16	4	2	9	6	2	0	0	8
55 jaar	M + V	42	36	6	6	23	13	5	2	8	15
1946 - 1945	M	26	23	3	6	16	8	3	0	4	9
	V	16	13	3	0	7	5	2	2	4	6
56 jaar	M + V	33	27	3	6	17	15	4	2	9	4
1945 - 1944	M	19	14	1	4	9	8	3	0	6	2
	V	14	13	2	2	8	7	1	2	3	2
57 jaar	M + V	39	41	3	10	20	22	2	3	14	6
1944 - 1943	M	25	23	3	8	12	11	0	1	10	3
	V	14	18	0	2	8	11	2	2	4	3
58 jaar	M + V	39	32	6	7	21	18	2	2	10	5
1943 - 1942	M	28	25	3	4	16	15	1	2	8	4
	V	11	7	3	3	5	3	1	0	2	1
59 jaar	M + V	41	35	7	8	20	17	1	2	13	8
1942 - 1941	M	29	21	3	5	13	9	1	0	12	7
	V	12	14	4	3	7	8	0	2	1	1
60 jaar	M + V	45	34	7	4	24	19	3	1	11	10
1941 - 1940	M	25	24	2	3	17	12	1	0	5	9
	V	20	10	5	1	7	7	2	1	6	1
61 jaar	M + V	41	43	9	10	24	20	2	3	6	10
1940 - 1939	M	27	33	5	7	18	17	1	2	3	7
	V	14	10	4	3	6	3	1	1	3	3
62 jaar	M + V	47	53	7	11	21	27	6	5	13	10
1939 - 1938	M	34	28	5	6	15	15	3	1	11	6
	V	13	25	2	5	6	12	3	4	2	4
63 jaar	M + V	54	41	6	8	31	22	8	5	9	6
1938 - 1937	M	35	26	3	5	24	17	2	2	6	2
	V	19	15	3	3	7	5	6	3	3	4
64 jaar	M + V	76	59	7	4	41	37	13	8	15	10
1937 - 1936	M	54	34	6	2	31	26	5	3	12	3
	V	22	25	1	2	10	11	8	5	3	7
65 jaar	M + V	70	57	3	6	42	27	12	12	13	12
1936 - 1935	M	47	34	1	4	35	18	4	4	7	8
	V	23	23	2	2	7	9	8	8	6	4
66 jaar	M + V	59	54	6	6	37	31	9	8	7	9
1935 - 1934	M	39	36	3	5	31	24	3	2	2	5
	V	20	18	3	1	6	7	6	6	5	4
67 jaar	M + V	71	63	7	8	45	39	7	11	12	5
1934 - 1933	M	45	34	5	6	29	23	2	4	9	1
	V	26	29	2	2	16	16	5	7	3	4
68 jaar	M + V	88	62	8	9	48	34	12	10	20	9
1933 - 1932	M	56	35	5	7	34	23	4	2	13	3
	V	32	27	3	2	14	11	8	8	7	6

**Sterfgevallen per geslacht, leeftijdsklasse, burgerlijke staat en geboortejaar,
per gewest - vervolg**

Leeftijd en geboortejaar		Totaal		Ongehuwd		Gehuwd		Weduwstaat		Gescheiden	
		Jaar +	Jaar -	Jaar +	Jaar -	Jaar +	Jaar -	Jaar +	Jaar -	Jaar +	Jaar -
69 jaar	M + V	88	84	11	5	47	50	15	19	15	10
1932 - 1931	M	54	53	8	3	33	34	7	9	6	7
	V	34	31	3	2	14	16	8	10	9	3
70 jaar	M + V	77	96	10	11	39	47	14	23	14	15
1931 - 1930	M	39	60	4	6	26	37	2	9	7	8
	V	38	36	6	5	13	10	12	14	7	7
71 jaar	M + V	123	97	11	9	58	54	32	24	22	10
1930 - 1929	M	67	56	7	4	40	36	10	11	10	5
	V	56	41	4	5	18	18	22	13	12	5
72 jaar	M + V	98	108	8	8	56	56	19	31	15	13
1929 - 1928	M	54	59	4	4	37	37	6	10	7	8
	V	44	49	4	4	19	19	13	21	8	5
73 jaar	M + V	103	90	12	6	53	50	31	21	7	13
1928 - 1927	M	54	50	5	4	37	36	8	5	4	5
	V	49	40	7	2	16	14	23	16	3	8
74 jaar	M + V	116	128	12	11	58	64	29	41	17	12
1927 - 1926	M	61	68	7	6	44	44	6	10	4	8
	V	55	60	5	5	14	20	23	31	13	4
75 jaar	M + V	133	122	10	8	68	61	40	45	15	8
1926 - 1925	M	80	62	6	5	56	43	12	11	6	3
	V	53	60	4	3	12	18	28	34	9	5
76 jaar	M + V	152	145	20	11	71	60	46	57	15	17
1925 - 1924	M	83	80	7	5	53	48	13	16	10	11
	V	69	65	13	6	18	12	33	41	5	6
77 jaar	M + V	164	178	17	19	81	92	53	59	13	8
1924 - 1923	M	85	90	9	6	54	63	17	18	5	3
	V	79	88	8	13	27	29	36	41	8	5
78 jaar	M + V	158	164	15	14	73	79	59	55	11	16
1923 - 1922	M	83	83	4	6	56	56	16	15	7	6
	V	75	81	11	8	17	23	43	40	4	10
79 jaar	M + V	190	168	21	15	81	66	78	74	10	13
1922 - 1921	M	96	93	8	9	57	51	24	26	7	7
	V	94	75	13	6	24	15	54	48	3	6
80 jaar	M + V	235	184	22	14	100	75	93	85	20	10
1921 - 1920	M	108	77	7	3	73	50	23	21	5	3
	V	127	107	15	11	27	25	70	64	15	7
81 jaar	M + V	212	169	20	14	83	61	98	83	11	11
1920 - 1919	M	97	69	7	3	57	40	26	22	7	4
	V	115	100	13	11	26	21	72	61	4	7
82 jaar	M + V	136	111	12	15	41	32	71	53	12	11
1919 - 1918	M	53	43	2	3	32	20	15	14	4	6
	V	83	68	10	12	9	12	56	39	8	5
83 jaar	M + V	98	115	7	10	38	40	51	59	2	6
1918 - 1917	M	36	46	2	4	25	29	8	10	1	3
	V	62	69	5	6	13	11	43	49	1	3
84 jaar	M + V	131	135	15	14	47	45	65	71	4	5
1917 - 1916	M	63	51	7	5	40	31	14	12	2	3
	V	68	84	8	9	7	14	51	59	2	2
85 jaar	M + V	147	149	12	16	33	41	99	89	3	3
1916 - 1915	M	49	61	4	5	23	30	22	25	0	1
	V	98	88	8	11	10	11	77	64	3	2

**Sterfgevallen per geslacht, leeftijdsklasse, burgerlijke staat en geboortejaar,
per gewest - vervolg**

Leeftijd en geboortejaar		Totaal		Ongehuwd		Gehuwd		Weduwstaat		Gescheiden	
		Jaar +	Jaar -	Jaar +	Jaar -	Jaar +	Jaar -	Jaar +	Jaar -	Jaar +	Jaar -
86 jaar	M + V	166	172	6	18	37	41	115	104	8	9
1915 - 1914	M	60	69	0	6	26	33	31	29	3	1
	V	106	103	6	12	11	8	84	75	5	8
87 jaar	M + V	204	197	16	16	51	37	123	127	14	17
1914 - 1913	M	73	66	2	3	36	31	31	30	4	2
	V	131	131	14	13	15	6	92	97	10	15
88 jaar	M + V	193	183	17	9	38	38	127	129	11	7
1913 - 1912	M	62	62	1	2	28	31	30	26	3	3
	V	131	121	16	7	10	7	97	103	8	4
89 jaar	M + V	195	161	13	8	35	32	138	111	9	10
1912 - 1911	M	59	61	3	3	25	26	28	28	3	4
	V	136	100	10	5	10	6	110	83	6	6
90 jaar	M + V	158	174	11	12	28	21	112	122	7	19
1911 - 1910	M	46	39	3	1	17	19	25	17	1	2
	V	112	135	8	11	11	2	87	105	6	17
91 jaar	M + V	142	141	11	14	18	15	102	105	11	7
1910 - 1909	M	30	42	2	2	12	12	16	26	0	2
	V	112	99	9	12	6	3	86	79	11	5
92 jaar	M + V	105	107	11	5	7	14	79	80	8	8
1909 - 1908	M	18	25	0	1	4	10	12	13	2	1
	V	87	82	11	4	3	4	67	67	6	7
93 jaar	M + V	101	113	7	11	17	10	69	87	8	5
1908 - 1907	M	30	27	1	3	14	5	14	17	1	2
	V	71	86	6	8	3	5	55	70	7	3
94 jaar	M + V	94	93	10	6	7	7	71	76	6	4
1907 - 1906	M	17	15	1	0	5	5	10	10	1	0
	V	77	78	9	6	2	2	61	66	5	4
95 jaar	M + V	62	62	0	5	7	1	51	51	4	5
1906 - 1905	M	12	7	0	1	6	1	6	5	0	0
	V	50	55	0	4	1	0	45	46	4	5
96 jaar	M + V	61	38	6	2	2	3	50	31	3	2
1905 - 1904	M	12	5	1	0	1	1	10	4	0	0
	V	49	33	5	2	1	2	40	27	3	2
97 jaar	M + V	39	48	2	7	3	2	34	38	0	1
1904 - 1903	M	8	8	0	1	2	2	6	5	0	0
	V	31	40	2	6	1	0	28	33	0	1
98 jaar	M + V	23	33	4	1	0	2	18	29	1	1
1903 - 1902	M	7	8	0	0	0	2	6	5	1	1
	V	16	25	4	1	0	0	12	24	0	0
99 jaar	M + V	29	22	4	2	0	0	20	19	5	1
1902 - 1901	M	7	0	1	0	0	0	3	0	3	0
	V	22	22	3	2	0	0	17	19	2	1
100 jaar	M + V	16	12	0	4	1	0	14	8	1	0
1901 - 1900	M	1	1	0	0	1	0	0	1	0	0
	V	15	11	0	4	0	0	14	7	1	0
101 jaar	M + V	5	7	1	2	1	0	2	5	1	0
1900 - 1899	M	0	0	0	0	0	0	0	0	0	0
	V	5	7	1	2	1	0	2	5	1	0
102 jaar	M + V	6	5	0	0	1	0	5	5	0	0
1899 - 1898	M	2	0	0	0	1	0	1	0	0	0
	V	4	5	0	0	0	0	4	5	0	0

**Sterfgevallen per geslacht, leeftijdsklasse, burgerlijke staat en geboortejaar,
per gewest - vervolg**

Leeftijd en geboortejaar		Totaal		Ongehuwd		Gehuwd		Weduwstaat		Gescheiden	
		Jaar +	Jaar -	Jaar +	Jaar -	Jaar +	Jaar -	Jaar +	Jaar -	Jaar +	Jaar -
103 jaar	M + V	4	2	2	0	0	0	2	2	0	0
1898 - 1897	M	0	0	0	0	0	0	0	0	0	0
	V	4	2	2	0	0	0	2	2	0	0
104 jaar	M + V	2	1	0	0	1	0	1	1	0	0
1897 - 1896	M	1	0	0	0	1	0	0	0	0	0
	V	1	1	0	0	0	0	1	1	0	0

**Sterfgevallen per geslacht, leeftijdsklasse, burgerlijke staat en geboortjaar,
per gewest - vervolg**
Vlaams Gewest

		Totaal		Ongehuwd		Gehuwd		Weduwstaat		Gescheiden	
		Jaar +	Jaar -	Jaar +	Jaar -	Jaar +	Jaar -	Jaar +	Jaar -	Jaar +	Jaar -
Totaal	M + V	28.448	28.073	3.215	3.024	12.253	11.899	11.509	11.778	1.471	1.372
	M	14.537	14.174	1.800	1.661	8.566	8.358	3.244	3.308	927	847
	V	13.911	13.899	1.415	1.363	3.687	3.541	8.265	8.470	544	525
Minder dan 20 jaar	M + V	398	236	398	235	0	1	0	0	0	0
	M	239	145	239	145	0	0	0	0	0	0
	V	159	91	159	90	0	1	0	0	0	0
Van 20 tot 39 jaar	M + V	664	668	376	364	224	233	7	7	57	64
	M	466	472	290	279	136	145	2	3	38	45
	V	198	196	86	85	88	88	5	4	19	19
Van 40 tot 59 jaar	M + V	2.830	2.673	384	365	1.782	1.691	142	120	522	497
	M	1.826	1.693	296	280	1.104	1.029	58	45	368	339
	V	1.004	980	88	85	678	662	84	75	154	158
Van 60 tot 79 jaar	M + V	11.551	11.493	963	1.001	7.023	6.997	2.887	2.929	678	566
	M	7.046	7.015	664	653	4.941	4.975	1.001	1.009	440	378
	V	4.505	4.478	299	348	2.082	2.022	1.886	1.920	238	188
Van 80 tot 99 jaar	M + V	12.857	12.883	1.074	1.045	3.224	2.976	8.347	8.619	212	243
	M	4.944	4.825	311	303	2.385	2.208	2.167	2.229	81	85
	V	7.913	8.058	763	742	839	768	6.180	6.390	131	158
100 jaar en meer	M + V	148	120	20	14	0	1	126	103	2	2
	M	16	24	0	1	0	1	16	22	0	0
	V	132	96	20	13	0	0	110	81	2	2
		Totaal		Ongehuwd		Gehuwd		Weduwstaat		Gescheiden	
		Jaar +	Jaar -	Jaar +	Jaar -	Jaar +	Jaar -	Jaar +	Jaar -	Jaar +	Jaar -
Minder dan 5 jaar	M + V	256	92	256	92	0	0	0	0	0	0
	M	152	49	152	49	0	0	0	0	0	0
	V	104	43	104	43	0	0	0	0	0	0
Van 5 tot 9 jaar	M + V	32	19	32	19	0	0	0	0	0	0
	M	14	10	14	10	0	0	0	0	0	0
	V	18	9	18	9	0	0	0	0	0	0
Van 10 tot 14 jaar	M + V	20	32	20	32	0	0	0	0	0	0
	M	10	19	10	19	0	0	0	0	0	0
	V	10	13	10	13	0	0	0	0	0	0
Van 15 tot 19 jaar	M + V	90	93	90	92	0	1	0	0	0	0
	M	63	67	63	67	0	0	0	0	0	0
	V	27	26	27	25	0	1	0	0	0	0
Van 20 tot 24 jaar	M + V	139	137	135	130	4	6	0	0	0	1
	M	105	103	102	99	3	4	0	0	0	0
	V	34	34	33	31	1	2	0	0	0	1
Van 25 tot 29 jaar	M + V	139	134	101	87	35	38	0	2	3	7
	M	102	101	81	69	20	27	0	2	1	3
	V	37	33	20	18	15	11	0	0	2	4
Van 30 tot 34 jaar	M + V	148	169	73	81	58	76	3	1	14	11
	M	105	120	53	62	39	48	1	0	12	10
	V	43	49	20	19	19	28	2	1	2	1
Van 35 tot 39 jaar	M + V	238	228	67	66	127	113	4	4	40	45
	M	154	148	54	49	74	66	1	1	25	32
	V	84	80	13	17	53	47	3	3	15	13
Van 40 tot 44 jaar	M + V	386	345	80	62	211	192	5	8	90	83
	M	245	212	61	47	121	109	1	3	62	53
	V	141	133	19	15	90	83	4	5	28	30

**Sterfgevallen per geslacht, leeftijdsklasse, burgerlijke staat en geboortejaar,
per gewest - vervolg**

		Totaal		Ongehuwd		Gehuwd		Weduwstaat		Gescheiden	
		Jaar +	Jaar -	Jaar +	Jaar -	Jaar +	Jaar -	Jaar +	Jaar -	Jaar +	Jaar -
Van 45 tot 49 jaar	M + V	600	565	99	101	352	327	22	11	127	126
	M	393	362	76	76	209	196	14	4	94	86
	V	207	203	23	25	143	131	8	7	33	40
Van 50 tot 54 jaar	M + V	779	773	93	102	492	487	42	35	152	149
	M	494	475	69	80	303	285	16	10	106	100
	V	285	298	24	22	189	202	26	25	46	49
Van 55 tot 59 jaar	M + V	1.065	990	112	100	727	685	73	66	153	139
	M	694	644	90	77	471	439	27	28	106	100
	V	371	346	22	23	256	246	46	38	47	39
Van 60 tot 64 jaar	M + V	1.427	1.361	131	124	1.007	941	123	159	166	137
	M	969	903	108	100	686	638	58	63	117	102
	V	458	458	23	24	321	303	65	96	49	35
Van 65 tot 69 jaar	M + V	2.239	2.232	211	210	1.532	1.524	323	354	173	144
	M	1.486	1.449	164	157	1.086	1.064	118	128	118	100
	V	753	783	47	53	446	460	205	226	55	44
Van 70 tot 74 jaar	M + V	3.304	3.372	293	307	2.044	2.131	792	777	175	157
	M	2.023	2.107	213	203	1.431	1.527	270	274	109	103
	V	1.281	1.265	80	104	613	604	522	503	66	54
Van 75 tot 79 jaar	M + V	4.581	4.528	328	360	2.440	2.401	1.649	1.639	164	128
	M	2.568	2.556	179	193	1.738	1.746	555	544	96	73
	V	2.013	1.972	149	167	702	655	1.094	1.095	68	55
Van 80 tot 84 jaar	M + V	4.268	4.083	310	288	1.780	1.560	2.079	2.146	99	89
	M	2.098	1.926	136	129	1.306	1.122	615	630	41	45
	V	2.170	2.157	174	159	474	438	1.464	1.516	58	44
Van 85 tot 89 jaar	M + V	4.544	4.936	356	388	1.052	1.084	3.070	3.372	66	92
	M	1.718	1.895	101	111	781	831	813	923	23	30
	V	2.826	3.041	255	277	271	253	2.257	2.449	43	62
Van 90 tot 94 jaar	M + V	3.012	2.954	290	273	344	303	2.339	2.334	39	44
	M	896	822	60	57	260	230	561	527	15	8
	V	2.116	2.132	230	216	84	73	1.778	1.807	24	36
Van 95 tot 99 jaar	M + V	1.033	910	118	96	48	29	859	767	8	18
	M	232	182	14	6	38	25	178	149	2	2
	V	801	728	104	90	10	4	681	618	6	16
Van 100 tot 104 jaar	M + V	132	112	17	13	0	1	113	96	2	2
	M	15	22	0	1	0	1	15	20	0	0
	V	117	90	17	12	0	0	98	76	2	2
Van 105 tot 109 jaar	M + V	16	8	3	1	0	0	13	7	0	0
	M	1	2	0	0	0	0	1	2	0	0
	V	15	6	3	1	0	0	12	5	0	0

Verklarende opmerking

Op volgende pagina geeft deze tabel het aantal overlijdens per leeftijd, geslacht, burgerlijke staat en geboortejaar. Er kan in het jaar van overlijden een onderscheid gemaakt worden of de personen voor of na hun verjaardag gestorven zijn.

De kolommen "Jaar +" (Verjaardag +) en "Jaar -" (Verjaardag -) bieden dit onderscheid.

De kolom "Jaar +" geeft het aantal personen die overleden zijn op de gegeven leeftijd nadat ze in het kalenderjaar van overlijden verjaard waren.

De kolom "Jaar -" geeft het aantal personen die overleden zijn op de gegeven leeftijd nadat ze verjaard waren in het vorige kalenderjaar.

**Sterfgevallen per geslacht, leeftijdsklasse, burgerlijke staat en geboortejaar,
per gewest - vervolg**

Leeftijd en geboortejaar		Totaal		Ongehuwd		Gehuwd		Weduwstaat		Gescheiden	
		Jaar +	Jaar -	Jaar +	Jaar -	Jaar +	Jaar -	Jaar +	Jaar -	Jaar +	Jaar -
0 jaar	M + V	213	53	213	53	0	0	0	0	0	0
2001 - 2000	M	129	27	129	27	0	0	0	0	0	0
	V	84	26	84	26	0	0	0	0	0	0
	M + V	15	7	15	7	0	0	0	0	0	0
1 jaar	M + V	15	7	15	7	0	0	0	0	0	0
2000 - 1999	M	7	1	7	1	0	0	0	0	0	0
	V	8	6	8	6	0	0	0	0	0	0
	M + V	11	15	11	15	0	0	0	0	0	0
2 jaar	M + V	11	15	11	15	0	0	0	0	0	0
1999 - 1998	M	6	8	6	8	0	0	0	0	0	0
	V	5	7	5	7	0	0	0	0	0	0
	M + V	10	6	10	6	0	0	0	0	0	0
3 jaar	M + V	10	6	10	6	0	0	0	0	0	0
1998 - 1997	M	8	4	8	4	0	0	0	0	0	0
	V	2	2	2	2	0	0	0	0	0	0
	M + V	7	11	7	11	0	0	0	0	0	0
4 jaar	M + V	7	11	7	11	0	0	0	0	0	0
1997 - 1996	M	2	9	2	9	0	0	0	0	0	0
	V	5	2	5	2	0	0	0	0	0	0
	M + V	4	4	4	4	0	0	0	0	0	0
5 jaar	M + V	4	4	4	4	0	0	0	0	0	0
1996 - 1995	M	1	2	1	2	0	0	0	0	0	0
	V	3	2	3	2	0	0	0	0	0	0
	M + V	10	1	10	1	0	0	0	0	0	0
6 jaar	M + V	10	1	10	1	0	0	0	0	0	0
1995 - 1994	M	5	1	5	1	0	0	0	0	0	0
	V	5	0	5	0	0	0	0	0	0	0
	M + V	9	5	9	5	0	0	0	0	0	0
7 jaar	M + V	9	5	9	5	0	0	0	0	0	0
1994 - 1993	M	2	2	2	2	0	0	0	0	0	0
	V	7	3	7	3	0	0	0	0	0	0
	M + V	5	5	5	5	0	0	0	0	0	0
8 jaar	M + V	5	5	5	5	0	0	0	0	0	0
1993 - 1992	M	3	3	3	3	0	0	0	0	0	0
	V	2	2	2	2	0	0	0	0	0	0
	M + V	4	4	4	4	0	0	0	0	0	0
9 jaar	M + V	4	4	4	4	0	0	0	0	0	0
1992 - 1991	M	3	2	3	2	0	0	0	0	0	0
	V	1	2	1	2	0	0	0	0	0	0
	M + V	1	7	1	7	0	0	0	0	0	0
10 jaar	M + V	1	7	1	7	0	0	0	0	0	0
1991 - 1990	M	0	2	0	2	0	0	0	0	0	0
	V	1	5	1	5	0	0	0	0	0	0
	M + V	4	4	4	4	0	0	0	0	0	0
11 jaar	M + V	4	4	4	4	0	0	0	0	0	0
1990 - 1989	M	2	3	2	3	0	0	0	0	0	0
	V	2	1	2	1	0	0	0	0	0	0
	M + V	3	4	3	4	0	0	0	0	0	0
12 jaar	M + V	3	4	3	4	0	0	0	0	0	0
1989 - 1988	M	1	1	1	1	0	0	0	0	0	0
	V	2	3	2	3	0	0	0	0	0	0
	M + V	7	7	7	7	0	0	0	0	0	0
13 jaar	M + V	7	7	7	7	0	0	0	0	0	0
1988 - 1987	M	3	5	3	5	0	0	0	0	0	0
	V	4	2	4	2	0	0	0	0	0	0
	M + V	5	10	5	10	0	0	0	0	0	0
14 jaar	M + V	5	10	5	10	0	0	0	0	0	0
1987 - 1986	M	4	8	4	8	0	0	0	0	0	0
	V	1	2	1	2	0	0	0	0	0	0
	M + V	7	14	7	14	0	0	0	0	0	0
15 jaar	M + V	7	14	7	14	0	0	0	0	0	0
1986 - 1985	M	5	10	5	10	0	0	0	0	0	0
	V	2	4	2	4	0	0	0	0	0	0
	M + V	16	20	16	20	0	0	0	0	0	0
16 jaar	M + V	16	20	16	20	0	0	0	0	0	0
1985 - 1984	M	10	15	10	15	0	0	0	0	0	0
	V	6	5	6	5	0	0	0	0	0	0

**Sterfgevallen per geslacht, leeftijdsklasse, burgerlijke staat en geboortejaar,
per gewest - vervolg**

Leeftijd en geboortejaar		Totaal		Ongehuwd		Gehuwd		Weduwstaat		Gescheiden	
		Jaar +	Jaar -	Jaar +	Jaar -	Jaar +	Jaar -	Jaar +	Jaar -	Jaar +	Jaar -
17 jaar	M + V	14	17	14	17	0	0	0	0	0	0
1984 - 1983	M	9	13	9	13	0	0	0	0	0	0
	V	5	4	5	4	0	0	0	0	0	0
18 jaar	M + V	29	15	29	14	0	1	0	0	0	0
1983 - 1982	M	21	10	21	10	0	0	0	0	0	0
	V	8	5	8	4	0	1	0	0	0	0
19 jaar	M + V	24	27	24	27	0	0	0	0	0	0
1982 - 1981	M	18	19	18	19	0	0	0	0	0	0
	V	6	8	6	8	0	0	0	0	0	0
20 jaar	M + V	26	26	25	24	1	2	0	0	0	0
1981 - 1980	M	21	19	21	17	0	2	0	0	0	0
	V	5	7	4	7	1	0	0	0	0	0
21 jaar	M + V	37	27	37	26	0	1	0	0	0	0
1980 - 1979	M	24	16	24	16	0	0	0	0	0	0
	V	13	11	13	10	0	1	0	0	0	0
22 jaar	M + V	30	33	30	32	0	1	0	0	0	0
1979 - 1978	M	24	26	24	25	0	1	0	0	0	0
	V	6	7	6	7	0	0	0	0	0	0
23 jaar	M + V	27	29	25	27	2	1	0	0	0	1
1978 - 1977	M	23	23	21	22	2	1	0	0	0	0
	V	4	6	4	5	0	0	0	0	0	1
24 jaar	M + V	19	22	18	21	1	1	0	0	0	0
1977 - 1976	M	13	19	12	19	1	0	0	0	0	0
	V	6	3	6	2	0	1	0	0	0	0
25 jaar	M + V	36	25	31	21	4	4	0	0	1	0
1976 - 1975	M	31	23	28	19	3	4	0	0	0	0
	V	5	2	3	2	1	0	0	0	1	0
26 jaar	M + V	13	26	11	17	2	6	0	0	0	3
1975 - 1974	M	12	17	10	14	2	3	0	0	0	0
	V	1	9	1	3	0	3	0	0	0	3
27 jaar	M + V	32	26	25	20	6	5	0	0	1	1
1974 - 1973	M	20	18	17	13	2	4	0	0	1	1
	V	12	8	8	7	4	1	0	0	0	0
28 jaar	M + V	33	28	18	13	14	14	0	0	1	1
1973 - 1972	M	23	19	15	9	8	9	0	0	0	1
	V	10	9	3	4	6	5	0	0	1	0
29 jaar	M + V	25	29	16	16	9	9	0	2	0	2
1972 - 1971	M	16	24	11	14	5	7	0	2	0	1
	V	9	5	5	2	4	2	0	0	0	1
30 jaar	M + V	25	49	16	27	7	19	0	1	2	2
1971 - 1970	M	18	34	13	21	3	11	0	0	2	2
	V	7	15	3	6	4	8	0	1	0	0
31 jaar	M + V	22	28	9	13	11	13	0	0	2	2
1970 - 1969	M	17	18	8	9	8	7	0	0	1	2
	V	5	10	1	4	3	6	0	0	1	0
32 jaar	M + V	30	38	17	15	9	19	1	0	3	4
1969 - 1968	M	20	29	11	13	6	13	0	0	3	3
	V	10	9	6	2	3	6	1	0	0	1
33 jaar	M + V	32	25	15	8	13	16	2	0	2	1
1968 - 1967	M	22	20	11	6	9	13	1	0	1	1
	V	10	5	4	2	4	3	1	0	1	0

**Sterfgevallen per geslacht, leeftijdsklasse, burgerlijke staat en geboortejaar,
per gewest - vervolg**

Leeftijd en geboortejaar		Totaal		Ongehuwd		Gehuwd		Weduwstaat		Gescheiden	
		Jaar +	Jaar -	Jaar +	Jaar -	Jaar +	Jaar -	Jaar +	Jaar -	Jaar +	Jaar -
34 jaar	M + V	39	29	16	18	18	9	0	0	5	2
1967 - 1966	M	28	19	10	13	13	4	0	0	5	2
	V	11	10	6	5	5	5	0	0	0	0
35 jaar	M + V	41	46	12	13	21	23	1	2	7	8
1966 - 1965	M	25	30	9	8	12	16	0	1	4	5
	V	16	16	3	5	9	7	1	1	3	3
36 jaar	M + V	45	42	16	9	25	27	0	0	4	6
1965 - 1964	M	29	25	11	8	16	12	0	0	2	5
	V	16	17	5	1	9	15	0	0	2	1
37 jaar	M + V	43	49	10	20	25	17	2	0	6	12
1964 - 1963	M	27	32	6	14	16	10	1	0	4	8
	V	16	17	4	6	9	7	1	0	2	4
38 jaar	M + V	55	42	15	9	29	19	0	0	11	14
1963 - 1962	M	40	28	14	7	19	12	0	0	7	9
	V	15	14	1	2	10	7	0	0	4	5
39 jaar	M + V	54	49	14	15	27	27	1	2	12	5
1962 - 1961	M	33	33	14	12	11	16	0	0	8	5
	V	21	16	0	3	16	11	1	2	4	0
40 jaar	M + V	65	59	15	13	34	25	0	3	16	18
1961 - 1960	M	43	38	9	9	20	14	0	2	14	13
	V	22	21	6	4	14	11	0	1	2	5
41 jaar	M + V	75	59	22	7	34	42	2	0	17	10
1960 - 1959	M	52	36	18	5	21	23	1	0	12	8
	V	23	23	4	2	13	19	1	0	5	2
42 jaar	M + V	74	76	15	12	41	43	0	3	18	18
1959 - 1958	M	52	46	12	10	28	24	0	1	12	11
	V	22	30	3	2	13	19	0	2	6	7
43 jaar	M + V	81	74	13	15	43	36	2	0	23	23
1958 - 1957	M	47	48	10	10	23	27	0	0	14	11
	V	34	26	3	5	20	9	2	0	9	12
44 jaar	M + V	91	77	15	15	59	46	1	2	16	14
1957 - 1956	M	51	44	12	13	29	21	0	0	10	10
	V	40	33	3	2	30	25	1	2	6	4
45 jaar	M + V	105	99	22	16	56	51	4	2	23	30
1956 - 1955	M	65	61	16	11	33	30	1	0	15	20
	V	40	38	6	5	23	21	3	2	8	10
46 jaar	M + V	124	100	25	20	66	61	4	2	29	17
1955 - 1954	M	85	59	22	15	36	33	2	1	25	10
	V	39	41	3	5	30	28	2	1	4	7
47 jaar	M + V	104	111	23	14	64	62	2	2	15	33
1954 - 1953	M	63	71	18	9	36	38	1	1	8	23
	V	41	40	5	5	28	24	1	1	7	10
48 jaar	M + V	132	127	14	28	80	75	5	3	33	21
1953 - 1952	M	85	84	10	20	49	48	4	2	22	14
	V	47	43	4	8	31	27	1	1	11	7
49 jaar	M + V	135	128	15	23	86	78	7	2	27	25
1952 - 1951	M	95	87	10	21	55	47	6	0	24	19
	V	40	41	5	2	31	31	1	2	3	6
50 jaar	M + V	131	124	10	17	85	74	8	7	28	26
1951 - 1950	M	87	70	7	12	53	41	4	2	23	15
	V	44	54	3	5	32	33	4	5	5	11

**Sterfgevallen per geslacht, leeftijdsklasse, burgerlijke staat en geboortejaar,
per gewest - vervolg**

Leeftijd en geboortejaar		Totaal		Ongehuwd		Gehuwd		Weduwstaat		Gescheiden	
		Jaar +	Jaar -	Jaar +	Jaar -	Jaar +	Jaar -	Jaar +	Jaar -	Jaar +	Jaar -
51 jaar	M + V	128	155	17	17	77	95	6	8	28	35
1950 - 1949	M	76	96	12	13	38	56	4	4	22	23
	V	52	59	5	4	39	39	2	4	6	12
52 jaar	M + V	155	138	23	20	101	90	7	2	24	26
1949 - 1948	M	98	82	17	18	64	49	2	0	15	15
	V	57	56	6	2	37	41	5	2	9	11
53 jaar	M + V	184	165	20	21	113	104	9	10	42	30
1948 - 1947	M	117	104	14	16	79	62	2	3	22	23
	V	67	61	6	5	34	42	7	7	20	7
54 jaar	M + V	181	191	23	27	116	124	12	8	30	32
1947 - 1946	M	116	123	19	21	69	77	4	1	24	24
	V	65	68	4	6	47	47	8	7	6	8
55 jaar	M + V	204	186	28	16	136	133	13	7	27	30
1946 - 1945	M	139	126	25	15	86	86	6	2	22	23
	V	65	60	3	1	50	47	7	5	5	7
56 jaar	M + V	214	204	16	26	160	136	11	13	27	29
1945 - 1944	M	143	129	12	19	107	85	6	5	18	20
	V	71	75	4	7	53	51	5	8	9	9
57 jaar	M + V	233	215	22	19	159	148	20	16	32	32
1944 - 1943	M	152	138	14	13	109	95	7	7	22	23
	V	81	77	8	6	50	53	13	9	10	9
58 jaar	M + V	210	182	25	19	142	128	13	14	30	21
1943 - 1942	M	140	108	21	13	93	73	6	9	20	13
	V	70	74	4	6	49	55	7	5	10	8
59 jaar	M + V	204	203	21	20	130	140	16	16	37	27
1942 - 1941	M	120	143	18	17	76	100	2	5	24	21
	V	84	60	3	3	54	40	14	11	13	6
60 jaar	M + V	205	189	18	17	148	129	12	19	27	24
1941 - 1940	M	141	124	15	16	101	87	5	6	20	15
	V	64	65	3	1	47	42	7	13	7	9
61 jaar	M + V	248	237	23	26	177	165	20	21	28	25
1940 - 1939	M	165	152	20	21	117	106	9	7	19	18
	V	83	85	3	5	60	59	11	14	9	7
62 jaar	M + V	332	277	35	24	238	192	26	29	33	32
1939 - 1938	M	208	188	28	19	151	134	8	12	21	23
	V	124	89	7	5	87	58	18	17	12	9
63 jaar	M + V	293	311	32	28	201	214	25	39	35	30
1938 - 1937	M	204	198	25	20	140	137	15	16	24	25
	V	89	113	7	8	61	77	10	23	11	5
64 jaar	M + V	349	347	23	29	243	241	40	51	43	26
1937 - 1936	M	251	241	20	24	177	174	21	22	33	21
	V	98	106	3	5	66	67	19	29	10	5
65 jaar	M + V	358	348	31	37	252	234	40	48	35	29
1936 - 1935	M	255	230	28	24	185	163	18	22	24	21
	V	103	118	3	13	67	71	22	26	11	8
66 jaar	M + V	444	378	43	40	300	265	64	45	37	28
1935 - 1934	M	280	231	37	31	196	169	23	10	24	21
	V	164	147	6	9	104	96	41	35	13	7
67 jaar	M + V	416	439	43	40	275	299	64	68	34	32
1934 - 1933	M	270	293	36	35	184	211	23	28	27	19
	V	146	146	7	5	91	88	41	40	7	13

**Sterfgevallen per geslacht, leeftijdsklasse, burgerlijke staat en geboortejaar,
per gewest - vervolg**

Leeftijd en geboortejaar		Totaal		Ongehuwd		Gehuwd		Weduwstaat		Gescheiden	
		Jaar +	Jaar -	Jaar +	Jaar -	Jaar +	Jaar -	Jaar +	Jaar -	Jaar +	Jaar -
68 jaar	M + V	477	534	36	45	343	364	73	99	25	26
1933 - 1932	M	313	362	26	36	249	273	25	36	13	17
	V	164	172	10	9	94	91	48	63	12	9
69 jaar	M + V	544	533	58	48	362	362	82	94	42	29
1932 - 1931	M	368	333	37	31	272	248	29	32	30	22
	V	176	200	21	17	90	114	53	62	12	7
70 jaar	M + V	572	630	70	60	367	401	104	128	31	41
1931 - 1930	M	360	398	54	42	251	277	35	50	20	29
	V	212	232	16	18	116	124	69	78	11	12
71 jaar	M + V	645	584	62	48	396	380	140	119	47	37
1930 - 1929	M	385	371	42	33	265	272	43	39	35	27
	V	260	213	20	15	131	108	97	80	12	10
72 jaar	M + V	646	665	57	78	409	423	149	142	31	22
1929 - 1928	M	407	426	41	50	298	307	54	54	14	15
	V	239	239	16	28	111	116	95	88	17	7
73 jaar	M + V	714	713	52	65	432	441	194	179	36	28
1928 - 1927	M	439	449	38	43	302	327	79	65	20	14
	V	275	264	14	22	130	114	115	114	16	14
74 jaar	M + V	727	780	52	56	440	486	205	209	30	29
1927 - 1926	M	432	463	38	35	315	344	59	66	20	18
	V	295	317	14	21	125	142	146	143	10	11
75 jaar	M + V	796	771	66	60	464	451	233	240	33	20
1926 - 1925	M	465	447	36	37	329	306	80	89	20	15
	V	331	324	30	23	135	145	153	151	13	5
76 jaar	M + V	878	889	57	76	502	515	284	274	35	24
1925 - 1924	M	504	520	30	45	354	371	95	91	25	13
	V	374	369	27	31	148	144	189	183	10	11
77 jaar	M + V	920	960	60	77	498	494	329	360	33	29
1924 - 1923	M	528	541	35	42	355	360	117	121	21	18
	V	392	419	25	35	143	134	212	239	12	11
78 jaar	M + V	985	921	75	67	495	479	383	347	32	28
1923 - 1922	M	534	525	47	30	353	365	117	116	17	14
	V	451	396	28	37	142	114	266	231	15	14
79 jaar	M + V	1.002	987	70	80	481	462	420	418	31	27
1922 - 1921	M	537	523	31	39	347	344	146	127	13	13
	V	465	464	39	41	134	118	274	291	18	14
80 jaar	M + V	1.059	1.036	89	63	484	466	459	488	27	19
1921 - 1920	M	527	512	38	33	337	330	143	139	9	10
	V	532	524	51	30	147	136	316	349	18	9
81 jaar	M + V	1.157	988	68	65	540	398	520	502	29	23
1920 - 1919	M	614	481	38	31	399	279	161	159	16	12
	V	543	507	30	34	141	119	359	343	13	11
82 jaar	M + V	814	610	58	39	333	227	408	328	15	16
1919 - 1918	M	403	287	20	19	259	161	118	100	6	7
	V	411	323	38	20	74	66	290	228	9	9
83 jaar	M + V	613	683	44	57	203	222	355	387	11	17
1918 - 1917	M	276	305	25	18	150	170	97	108	4	9
	V	337	378	19	39	53	52	258	279	7	8
84 jaar	M + V	625	766	51	64	220	247	337	441	17	14
1917 - 1916	M	278	341	15	28	161	182	96	124	6	7
	V	347	425	36	36	59	65	241	317	11	7

**Sterfgevallen per geslacht, leeftijdsklasse, burgerlijke staat en geboortejaar,
per gewest - vervolg**

Leeftijd en geboortejaar		Totaal		Ongehuwd		Gehuwd		Weduwstaat		Gescheiden	
		Jaar +	Jaar -	Jaar +	Jaar -	Jaar +	Jaar -	Jaar +	Jaar -	Jaar +	Jaar -
85 jaar	M + V	757	876	65	60	222	270	463	531	7	15
1916 - 1915	M	328	383	23	21	165	207	139	148	1	7
	V	429	493	42	39	57	63	324	383	6	8
86 jaar	M + V	971	1.045	83	83	254	240	617	701	17	21
1915 - 1914	M	393	430	20	21	192	193	173	209	8	7
	V	578	615	63	62	62	47	444	492	9	14
87 jaar	M + V	1.022	1.075	78	81	237	237	694	739	13	18
1914 - 1913	M	382	404	21	25	181	174	175	199	5	6
	V	640	671	57	56	56	63	519	540	8	12
88 jaar	M + V	911	1.058	67	75	178	193	656	765	10	25
1913 - 1912	M	310	374	22	22	133	150	151	194	4	8
	V	601	684	45	53	45	43	505	571	6	17
89 jaar	M + V	883	882	63	89	161	144	640	636	19	13
1912 - 1911	M	305	304	15	22	110	107	175	173	5	2
	V	578	578	48	67	51	37	465	463	14	11
90 jaar	M + V	777	814	69	78	123	105	574	620	11	11
1911 - 1910	M	276	249	20	14	95	74	157	159	4	2
	V	501	565	49	64	28	31	417	461	7	9
91 jaar	M + V	682	679	65	65	86	79	522	529	9	6
1910 - 1909	M	206	192	10	12	65	62	129	115	2	3
	V	476	487	55	53	21	17	393	414	7	3
92 jaar	M + V	595	604	60	58	59	66	471	467	5	13
1909 - 1908	M	175	163	12	14	45	49	116	99	2	1
	V	420	441	48	44	14	17	355	368	3	12
93 jaar	M + V	511	480	46	35	46	38	411	404	8	3
1908 - 1907	M	123	123	7	7	33	32	80	84	3	0
	V	388	357	39	28	13	6	331	320	5	3
94 jaar	M + V	447	377	50	37	30	15	361	314	6	11
1907 - 1906	M	116	95	11	10	22	13	79	70	4	2
	V	331	282	39	27	8	2	282	244	2	9
95 jaar	M + V	335	326	38	30	20	14	274	274	3	8
1906 - 1905	M	70	71	6	2	15	12	47	56	2	1
	V	265	255	32	28	5	2	227	218	1	7
96 jaar	M + V	267	204	31	22	12	6	223	171	1	5
1905 - 1904	M	61	50	4	0	11	6	46	43	0	1
	V	206	154	27	22	1	0	177	128	1	4
97 jaar	M + V	197	182	24	20	10	8	161	150	2	4
1904 - 1903	M	50	42	1	2	9	6	40	34	0	0
	V	147	140	23	18	1	2	121	116	2	4
98 jaar	M + V	143	114	14	16	4	0	123	98	2	0
1903 - 1902	M	33	13	2	2	3	0	28	11	0	0
	V	110	101	12	14	1	0	95	87	2	0
99 jaar	M + V	91	84	11	8	2	1	78	74	0	1
1902 - 1901	M	18	6	1	0	0	1	17	5	0	0
	V	73	78	10	8	2	0	61	69	0	1
100 jaar	M + V	62	47	5	9	0	0	56	38	1	0
1901 - 1900	M	11	12	0	1	0	0	11	11	0	0
	V	51	35	5	8	0	0	45	27	1	0
101 jaar	M + V	38	27	8	0	0	0	30	26	0	1
1900 - 1899	M	3	5	0	0	0	0	3	5	0	0
	V	35	22	8	0	0	0	27	21	0	1

**Sterfgevallen per geslacht, leeftijdsklasse, burgerlijke staat en geboortejaar,
per gewest - vervolg**

Leeftijd en geboortejaar		Totaal		Ongehuwd		Gehuwd		Weduwstaat		Gescheiden	
		Jaar +	Jaar -	Jaar +	Jaar -	Jaar +	Jaar -	Jaar +	Jaar -	Jaar +	Jaar -
102 jaar	M + V	20	19	2	3	0	1	18	15	0	0
1899 - 1898	M	1	1	0	0	0	1	1	0	0	0
	V	19	18	2	3	0	0	17	15	0	0
103 jaar	M + V	5	15	2	1	0	0	3	13	0	1
1898 - 1897	M	0	4	0	0	0	0	0	4	0	0
	V	5	11	2	1	0	0	3	9	0	1
104 jaar	M + V	7	4	0	0	0	0	6	4	1	0
1897 - 1896	M	0	0	0	0	0	0	0	0	0	0
	V	7	4	0	0	0	0	6	4	1	0
105 jaar	M + V	7	5	0	1	0	0	7	4	0	0
1896 - 1895	M	0	1	0	0	0	0	0	1	0	0
	V	7	4	0	1	0	0	7	3	0	0
106 jaar	M + V	6	3	1	0	0	0	5	3	0	0
1895 - 1894	M	1	1	0	0	0	0	1	1	0	0
	V	5	2	1	0	0	0	4	2	0	0
107 jaar	M + V	2	0	2	0	0	0	0	0	0	0
1894 - 1893	M	0	0	0	0	0	0	0	0	0	0
	V	2	0	2	0	0	0	0	0	0	0

**Sterfgevallen per geslacht, leeftijdsklasse, burgerlijke staat en geboortjaar,
per gewest - vervolg**
Waals Gewest

		Totaal		Ongehuwd		Gehuwd		Weduwstaats		Gescheiden	
		Jaar +	Jaar -	Jaar +	Jaar -	Jaar +	Jaar -	Jaar +	Jaar -	Jaar +	Jaar -
Totaal	M + V	18.532	18.218	1.897	1.764	7.360	7.282	7.960	7.889	1.315	1.283
	M	9.117	9.017	1.097	1.096	5.293	5.226	1.936	1.931	791	764
	V	9.415	9.201	800	668	2.067	2.056	6.024	5.958	524	519
Minder dan 20 jaar	M + V	278	142	277	142	1	0	0	0	0	0
	M	171	90	171	90	0	0	0	0	0	0
	V	107	52	106	52	1	0	0	0	0	0
Van 20 tot 39 jaar	M + V	524	509	319	307	155	157	3	3	47	42
	M	372	368	251	241	92	105	1	2	28	20
	V	152	141	68	66	63	52	2	1	19	22
Van 40 tot 59 jaar	M + V	2.177	2.105	297	278	1.261	1.230	115	152	504	445
	M	1.443	1.429	213	226	829	832	46	58	355	313
	V	734	676	84	52	432	398	69	94	149	132
Van 60 tot 79 jaar	M + V	7.617	7.656	506	576	4.182	4.183	2.365	2.320	564	577
	M	4.468	4.503	322	397	3.053	3.024	759	715	334	367
	V	3.149	3.153	184	179	1.129	1.159	1.606	1.605	230	210
Van 80 tot 99 jaar	M + V	7.855	7.733	492	453	1.759	1.712	5.404	5.349	200	219
	M	2.651	2.618	140	142	1.317	1.265	1.120	1.147	74	64
	V	5.204	5.115	352	311	442	447	4.284	4.202	126	155
100 jaar en meer	M + V	81	73	6	8	2	0	73	65	0	0
	M	12	9	0	0	2	0	10	9	0	0
	V	69	64	6	8	0	0	63	56	0	0
		Totaal		Ongehuwd		Gehuwd		Weduwstaats		Gescheiden	
		Jaar +	Jaar -	Jaar +	Jaar -	Jaar +	Jaar -	Jaar +	Jaar -	Jaar +	Jaar -
Minder dan 5 jaar	M + V	187	43	187	43	0	0	0	0	0	0
	M	107	26	107	26	0	0	0	0	0	0
	V	80	17	80	17	0	0	0	0	0	0
Van 5 tot 9 jaar	M + V	18	23	18	23	0	0	0	0	0	0
	M	13	13	13	13	0	0	0	0	0	0
	V	5	10	5	10	0	0	0	0	0	0
Van 10 tot 14 jaar	M + V	21	19	21	19	0	0	0	0	0	0
	M	13	12	13	12	0	0	0	0	0	0
	V	8	7	8	7	0	0	0	0	0	0
Van 15 tot 19 jaar	M + V	52	57	51	57	1	0	0	0	0	0
	M	38	39	38	39	0	0	0	0	0	0
	V	14	18	13	18	1	0	0	0	0	0
Van 20 tot 24 jaar	M + V	92	91	89	89	3	2	0	0	0	0
	M	74	77	72	76	2	1	0	0	0	0
	V	18	14	17	13	1	1	0	0	0	0
Van 25 tot 29 jaar	M + V	101	105	79	75	20	29	0	0	2	1
	M	77	78	63	59	14	18	0	0	0	1
	V	24	27	16	16	6	11	0	0	2	0
Van 30 tot 34 jaar	M + V	131	128	72	72	47	46	0	1	12	9
	M	92	94	56	53	28	36	0	1	8	4
	V	39	34	16	19	19	10	0	0	4	5
Van 35 tot 39 jaar	M + V	200	185	79	71	85	80	3	2	33	32
	M	129	119	60	53	48	50	1	1	20	15
	V	71	66	19	18	37	30	2	1	13	17
Van 40 tot 44 jaar	M + V	325	305	75	69	170	149	5	11	75	76
	M	215	217	54	58	115	105	0	3	46	51
	V	110	88	21	11	55	44	5	8	29	25

**Sterfgevallen per geslacht, leeftijdsklasse, burgerlijke staat en geboortejaar,
per gewest - vervolg**

		Totaal		Ongehuwd		Gehuwd		Weduwstaat		Gescheiden	
		Jaar +	Jaar -	Jaar +	Jaar -	Jaar +	Jaar -	Jaar +	Jaar -	Jaar +	Jaar -
Van 45 tot 49 jaar	M + V	457	450	72	61	241	250	18	27	126	112
	M	293	319	49	51	152	175	7	11	85	82
	V	164	131	23	10	89	75	11	16	41	30
Van 50 tot 54 jaar	M + V	688	668	79	74	417	403	34	50	158	141
	M	458	447	54	61	280	260	12	22	112	104
	V	230	221	25	13	137	143	22	28	46	37
Van 55 tot 59 jaar	M + V	707	682	71	74	433	428	58	64	145	116
	M	477	446	56	56	282	292	27	22	112	76
	V	230	236	15	18	151	136	31	42	33	40
Van 60 tot 64 jaar	M + V	915	916	75	79	575	587	116	121	149	129
	M	600	610	51	58	413	412	35	52	101	88
	V	315	306	24	21	162	175	81	69	48	41
Van 65 tot 69 jaar	M + V	1.415	1.470	91	124	919	904	280	292	125	150
	M	900	929	68	85	668	633	96	108	68	103
	V	515	541	23	39	251	271	184	184	57	47
Van 70 tot 74 jaar	M + V	2.164	2.197	142	171	1.232	1.234	641	639	149	153
	M	1.321	1.327	101	123	910	911	221	194	89	99
	V	843	870	41	48	322	323	420	445	60	54
Van 75 tot 79 jaar	M + V	3.123	3.073	198	202	1.456	1.458	1.328	1.268	141	145
	M	1.647	1.637	102	131	1.062	1.068	407	361	76	77
	V	1.476	1.436	96	71	394	390	921	907	65	68
Van 80 tot 84 jaar	M + V	2.770	2.625	160	134	1.007	952	1.511	1.455	92	84
	M	1.237	1.179	75	62	742	705	378	377	42	35
	V	1.533	1.446	85	72	265	247	1.133	1.078	50	49
Van 85 tot 89 jaar	M + V	2.716	2.833	167	173	554	576	1.932	2.009	63	75
	M	892	945	43	56	415	434	412	438	22	17
	V	1.824	1.888	124	117	139	142	1.520	1.571	41	58
Van 90 tot 94 jaar	M + V	1.823	1.778	126	102	172	164	1.496	1.465	29	47
	M	430	405	20	18	135	114	267	262	8	11
	V	1.393	1.373	106	84	37	50	1.229	1.203	21	36
Van 95 tot 99 jaar	M + V	546	497	39	44	26	20	465	420	16	13
	M	92	89	2	6	25	12	63	70	2	1
	V	454	408	37	38	1	8	402	350	14	12
Van 100 tot 104 jaar	M + V	78	68	6	6	2	0	70	62	0	0
	M	11	9	0	0	2	0	9	9	0	0
	V	67	59	6	6	0	0	61	53	0	0
Van 105 tot 109 jaar	M + V	3	5	0	2	0	0	3	3	0	0
	M	1	0	0	0	0	0	1	0	0	0
	V	2	5	0	2	0	0	2	3	0	0

Verklarende opmerking

Op volgende pagina geeft deze tabel het aantal overlijdens per leeftijd, geslacht, burgerlijke staat en geboortejaar. Er kan in het jaar van overlijden een onderscheid gemaakt worden of de personen voor of na hun verjaardag gestorven zijn.

De kolommen "Jaar +" (Verjaardag +) en "Jaar -" (Verjaardag -) bieden dit onderscheid.

De kolom "Jaar +" geeft het aantal personen die overleden zijn op de gegeven leeftijd nadat ze in het kalenderjaar van overlijden verjaard waren.

De kolom "Jaar -" geeft het aantal personen die overleden zijn op de gegeven leeftijd nadat ze verjaard waren in het vorige kalenderjaar.

**Sterfgevallen per geslacht, leeftijdsklasse, burgerlijke staat en geboortejaar,
per gewest - vervolg**

Leeftijd en geboortejaar		Totaal		Ongehuwd		Gehuwd		Weduwstaat		Gescheiden	
		Jaar +	Jaar -	Jaar +	Jaar -	Jaar +	Jaar -	Jaar +	Jaar -	Jaar +	Jaar -
0 jaar	M + V	163	21	163	21	0	0	0	0	0	0
2001 - 2000	M	92	14	92	14	0	0	0	0	0	0
	V	71	7	71	7	0	0	0	0	0	0
	M + V	14	7	14	7	0	0	0	0	0	0
1 jaar	M + V	14	7	14	7	0	0	0	0	0	0
2000 - 1999	M	10	2	10	2	0	0	0	0	0	0
	V	4	5	4	5	0	0	0	0	0	0
	M + V	7	5	7	5	0	0	0	0	0	0
2 jaar	M + V	7	5	7	5	0	0	0	0	0	0
1999 - 1998	M	4	4	4	4	0	0	0	0	0	0
	V	3	1	3	1	0	0	0	0	0	0
	M + V	2	7	2	7	0	0	0	0	0	0
3 jaar	M + V	2	7	2	7	0	0	0	0	0	0
1998 - 1997	M	1	4	1	4	0	0	0	0	0	0
	V	1	3	1	3	0	0	0	0	0	0
	M + V	1	3	1	3	0	0	0	0	0	0
4 jaar	M + V	1	3	1	3	0	0	0	0	0	0
1997 - 1996	M	0	2	0	2	0	0	0	0	0	0
	V	1	1	1	1	0	0	0	0	0	0
	M + V	4	6	4	6	0	0	0	0	0	0
5 jaar	M + V	4	6	4	6	0	0	0	0	0	0
1996 - 1995	M	3	3	3	3	0	0	0	0	0	0
	V	1	3	1	3	0	0	0	0	0	0
	M + V	2	6	2	6	0	0	0	0	0	0
6 jaar	M + V	2	6	2	6	0	0	0	0	0	0
1995 - 1994	M	1	5	1	5	0	0	0	0	0	0
	V	1	1	1	1	0	0	0	0	0	0
	M + V	4	6	4	6	0	0	0	0	0	0
7 jaar	M + V	4	6	4	6	0	0	0	0	0	0
1994 - 1993	M	3	2	3	2	0	0	0	0	0	0
	V	1	4	1	4	0	0	0	0	0	0
	M + V	7	3	7	3	0	0	0	0	0	0
8 jaar	M + V	7	3	7	3	0	0	0	0	0	0
1993 - 1992	M	6	2	6	2	0	0	0	0	0	0
	V	1	1	1	1	0	0	0	0	0	0
	M + V	1	2	1	2	0	0	0	0	0	0
9 jaar	M + V	1	2	1	2	0	0	0	0	0	0
1992 - 1991	M	0	1	0	1	0	0	0	0	0	0
	V	1	1	1	1	0	0	0	0	0	0
	M + V	5	3	5	3	0	0	0	0	0	0
10 jaar	M + V	5	3	5	3	0	0	0	0	0	0
1991 - 1990	M	5	3	5	3	0	0	0	0	0	0
	V	0	0	0	0	0	0	0	0	0	0
	M + V	5	2	5	2	0	0	0	0	0	0
11 jaar	M + V	5	2	5	2	0	0	0	0	0	0
1990 - 1989	M	2	0	2	0	0	0	0	0	0	0
	V	3	2	3	2	0	0	0	0	0	0
	M + V	1	5	1	5	0	0	0	0	0	0
12 jaar	M + V	1	5	1	5	0	0	0	0	0	0
1989 - 1988	M	0	2	0	2	0	0	0	0	0	0
	V	1	3	1	3	0	0	0	0	0	0
	M + V	4	2	4	2	0	0	0	0	0	0
13 jaar	M + V	4	2	4	2	0	0	0	0	0	0
1988 - 1987	M	1	2	1	2	0	0	0	0	0	0
	V	3	0	3	0	0	0	0	0	0	0
	M + V	6	7	6	7	0	0	0	0	0	0
14 jaar	M + V	6	7	6	7	0	0	0	0	0	0
1987 - 1986	M	5	5	5	5	0	0	0	0	0	0
	V	1	2	1	2	0	0	0	0	0	0
	M + V	6	6	6	6	0	0	0	0	0	0
15 jaar	M + V	6	6	6	6	0	0	0	0	0	0
1986 - 1985	M	5	3	5	3	0	0	0	0	0	0
	V	1	3	1	3	0	0	0	0	0	0
	M + V	9	14	9	14	0	0	0	0	0	0
16 jaar	M + V	9	14	9	14	0	0	0	0	0	0
1985 - 1984	M	7	9	7	9	0	0	0	0	0	0
	V	2	5	2	5	0	0	0	0	0	0

**Sterfgevallen per geslacht, leeftijdsklasse, burgerlijke staat en geboortejaar,
per gewest - vervolg**

Leeftijd en geboortejaar		Totaal		Ongehuwd		Gehuwd		Weduwstaat		Gescheiden	
		Jaar +	Jaar -	Jaar +	Jaar -	Jaar +	Jaar -	Jaar +	Jaar -	Jaar +	Jaar -
17 jaar	M + V	14	10	14	10	0	0	0	0	0	0
1984 - 1983	M	10	7	10	7	0	0	0	0	0	0
	V	4	3	4	3	0	0	0	0	0	0
18 jaar	M + V	9	10	9	10	0	0	0	0	0	0
1983 - 1982	M	6	7	6	7	0	0	0	0	0	0
	V	3	3	3	3	0	0	0	0	0	0
19 jaar	M + V	14	17	13	17	1	0	0	0	0	0
1982 - 1981	M	10	13	10	13	0	0	0	0	0	0
	V	4	4	3	4	1	0	0	0	0	0
20 jaar	M + V	14	20	14	20	0	0	0	0	0	0
1981 - 1980	M	11	18	11	18	0	0	0	0	0	0
	V	3	2	3	2	0	0	0	0	0	0
21 jaar	M + V	19	12	19	12	0	0	0	0	0	0
1980 - 1979	M	16	10	16	10	0	0	0	0	0	0
	V	3	2	3	2	0	0	0	0	0	0
22 jaar	M + V	25	16	24	16	1	0	0	0	0	0
1979 - 1978	M	21	14	20	14	1	0	0	0	0	0
	V	4	2	4	2	0	0	0	0	0	0
23 jaar	M + V	15	21	13	20	2	1	0	0	0	0
1978 - 1977	M	12	17	11	16	1	1	0	0	0	0
	V	3	4	2	4	1	0	0	0	0	0
24 jaar	M + V	19	22	19	21	0	1	0	0	0	0
1977 - 1976	M	14	18	14	18	0	0	0	0	0	0
	V	5	4	5	3	0	1	0	0	0	0
25 jaar	M + V	20	24	17	20	3	4	0	0	0	0
1976 - 1975	M	18	18	15	15	3	3	0	0	0	0
	V	2	6	2	5	0	1	0	0	0	0
26 jaar	M + V	19	25	14	17	5	7	0	0	0	1
1975 - 1974	M	14	18	10	14	4	3	0	0	0	1
	V	5	7	4	3	1	4	0	0	0	0
27 jaar	M + V	16	21	13	15	2	6	0	0	1	0
1974 - 1973	M	11	12	10	10	1	2	0	0	0	0
	V	5	9	3	5	1	4	0	0	1	0
28 jaar	M + V	22	22	18	18	4	4	0	0	0	0
1973 - 1972	M	16	21	14	17	2	4	0	0	0	0
	V	6	1	4	1	2	0	0	0	0	0
29 jaar	M + V	24	13	17	5	6	8	0	0	1	0
1972 - 1971	M	18	9	14	3	4	6	0	0	0	0
	V	6	4	3	2	2	2	0	0	1	0
30 jaar	M + V	20	19	10	9	9	8	0	0	1	2
1971 - 1970	M	15	14	7	6	7	7	0	0	1	1
	V	5	5	3	3	2	1	0	0	0	1
31 jaar	M + V	26	18	17	12	6	6	0	0	3	0
1970 - 1969	M	19	15	13	9	5	6	0	0	1	0
	V	7	3	4	3	1	0	0	0	2	0
32 jaar	M + V	30	23	19	14	9	7	0	0	2	2
1969 - 1968	M	20	15	14	9	4	4	0	0	2	2
	V	10	8	5	5	5	3	0	0	0	0
33 jaar	M + V	29	27	13	13	14	12	0	1	2	1
1968 - 1967	M	18	23	10	10	7	11	0	1	1	1
	V	11	4	3	3	7	1	0	0	1	0

**Sterfgevallen per geslacht, leeftijdsklasse, burgerlijke staat en geboortejaar,
per gewest - vervolg**

Leeftijd en geboortejaar		Totaal		Ongehuwd		Gehuwd		Weduwstaat		Gescheiden	
		Jaar +	Jaar -	Jaar +	Jaar -	Jaar +	Jaar -	Jaar +	Jaar -	Jaar +	Jaar -
34 jaar	M + V	26	41	13	24	9	13	0	0	4	4
1967 - 1966	M	20	27	12	19	5	8	0	0	3	0
	V	6	14	1	5	4	5	0	0	1	4
35 jaar	M + V	35	33	12	17	18	11	0	0	5	5
1966 - 1965	M	22	19	10	11	9	7	0	0	3	1
	V	13	14	2	6	9	4	0	0	2	4
36 jaar	M + V	34	33	12	12	14	15	1	0	7	6
1965 - 1964	M	19	24	8	10	7	11	1	0	3	3
	V	15	9	4	2	7	4	0	0	4	3
37 jaar	M + V	43	40	23	18	14	13	0	2	6	7
1964 - 1963	M	27	25	16	15	8	5	0	1	3	4
	V	16	15	7	3	6	8	0	1	3	3
38 jaar	M + V	42	37	14	14	18	19	1	0	9	4
1963 - 1962	M	29	28	10	11	12	14	0	0	7	3
	V	13	9	4	3	6	5	1	0	2	1
39 jaar	M + V	46	42	18	10	21	22	1	0	6	10
1962 - 1961	M	32	23	16	6	12	13	0	0	4	4
	V	14	19	2	4	9	9	1	0	2	6
40 jaar	M + V	56	50	16	18	23	18	1	3	16	11
1961 - 1960	M	30	35	11	15	12	14	0	0	7	6
	V	26	15	5	3	11	4	1	3	9	5
41 jaar	M + V	58	54	12	11	38	28	0	1	8	14
1960 - 1959	M	43	41	8	10	30	20	0	0	5	11
	V	15	13	4	1	8	8	0	1	3	3
42 jaar	M + V	71	66	24	16	30	32	3	2	14	16
1959 - 1958	M	49	45	19	12	21	22	0	1	9	10
	V	22	21	5	4	9	10	3	1	5	6
43 jaar	M + V	70	64	15	11	33	28	1	4	21	21
1958 - 1957	M	46	51	9	10	22	23	0	1	15	17
	V	24	13	6	1	11	5	1	3	6	4
44 jaar	M + V	70	71	8	13	46	43	0	1	16	14
1957 - 1956	M	47	45	7	11	30	26	0	1	10	7
	V	23	26	1	2	16	17	0	0	6	7
45 jaar	M + V	71	90	19	11	36	51	3	3	13	25
1956 - 1955	M	46	65	13	10	23	34	1	0	9	21
	V	25	25	6	1	13	17	2	3	4	4
46 jaar	M + V	77	78	10	16	40	43	3	3	24	16
1955 - 1954	M	48	53	7	13	26	26	1	2	14	12
	V	29	25	3	3	14	17	2	1	10	4
47 jaar	M + V	108	94	16	13	58	56	3	6	31	19
1954 - 1953	M	71	61	13	10	36	37	1	2	21	12
	V	37	33	3	3	22	19	2	4	10	7
48 jaar	M + V	100	103	12	10	55	60	5	5	28	28
1953 - 1952	M	69	81	9	9	36	52	3	3	21	17
	V	31	22	3	1	19	8	2	2	7	11
49 jaar	M + V	101	85	15	11	52	40	4	10	30	24
1952 - 1951	M	59	59	7	9	31	26	1	4	20	20
	V	42	26	8	2	21	14	3	6	10	4
50 jaar	M + V	101	138	9	13	63	77	4	15	25	33
1951 - 1950	M	71	92	7	12	47	50	2	7	15	23
	V	30	46	2	1	16	27	2	8	10	10

**Sterfgevallen per geslacht, leeftijdsklasse, burgerlijke staat en geboortejaar,
per gewest - vervolg**

Leeftijd en geboortejaar		Totaal		Ongehuwd		Gehuwd		Weduwstaat		Gescheiden	
		Jaar +	Jaar -	Jaar +	Jaar -	Jaar +	Jaar -	Jaar +	Jaar -	Jaar +	Jaar -
51 jaar	M + V	145	125	18	12	82	88	8	4	37	21
1950 - 1949	M	96	80	13	9	49	54	2	2	32	15
	V	49	45	5	3	33	34	6	2	5	6
52 jaar	M + V	136	138	16	18	86	82	7	8	27	30
1949 - 1948	M	92	95	12	15	61	56	2	3	17	21
	V	44	43	4	3	25	26	5	5	10	9
53 jaar	M + V	154	142	22	12	93	86	7	12	32	32
1948 - 1947	M	97	95	13	8	61	55	3	7	20	25
	V	57	47	9	4	32	31	4	5	12	7
54 jaar	M + V	152	125	14	19	93	70	8	11	37	25
1947 - 1946	M	102	85	9	17	62	45	3	3	28	20
	V	50	40	5	2	31	25	5	8	9	5
55 jaar	M + V	180	123	13	14	115	80	13	6	39	23
1946 - 1945	M	117	79	12	11	72	53	5	1	28	14
	V	63	44	1	3	43	27	8	5	11	9
56 jaar	M + V	127	145	17	13	73	98	11	11	26	23
1945 - 1944	M	84	94	13	8	46	66	5	4	20	16
	V	43	51	4	5	27	32	6	7	6	7
57 jaar	M + V	142	146	13	17	88	87	15	16	26	26
1944 - 1943	M	94	96	8	12	61	61	7	6	18	17
	V	48	50	5	5	27	26	8	10	8	9
58 jaar	M + V	126	141	15	18	75	84	11	17	25	22
1943 - 1942	M	88	98	12	14	52	63	3	7	21	14
	V	38	43	3	4	23	21	8	10	4	8
59 jaar	M + V	132	127	13	12	82	79	8	14	29	22
1942 - 1941	M	94	79	11	11	51	49	7	4	25	15
	V	38	48	2	1	31	30	1	10	4	7
60 jaar	M + V	154	148	19	10	94	91	13	14	28	33
1941 - 1940	M	91	103	9	9	65	63	0	7	17	24
	V	63	45	10	1	29	28	13	7	11	9
61 jaar	M + V	186	149	10	17	119	94	23	17	34	21
1940 - 1939	M	124	97	7	10	88	70	6	5	23	12
	V	62	52	3	7	31	24	17	12	11	9
62 jaar	M + V	197	208	18	21	120	141	24	22	35	24
1939 - 1938	M	132	146	13	14	85	108	7	9	27	15
	V	65	62	5	7	35	33	17	13	8	9
63 jaar	M + V	181	178	12	16	118	110	32	28	19	24
1938 - 1937	M	125	109	9	13	86	65	17	13	13	18
	V	56	69	3	3	32	45	15	15	6	6
64 jaar	M + V	197	233	16	15	124	151	24	40	33	27
1937 - 1936	M	128	155	13	12	89	106	5	18	21	19
	V	69	78	3	3	35	45	19	22	12	8
65 jaar	M + V	212	216	17	15	152	139	22	33	21	29
1936 - 1935	M	154	134	12	10	117	102	10	6	15	16
	V	58	82	5	5	35	37	12	27	6	13
66 jaar	M + V	233	281	13	24	141	171	52	57	27	29
1935 - 1934	M	141	179	9	18	95	119	23	19	14	23
	V	92	102	4	6	46	52	29	38	13	6
67 jaar	M + V	301	275	21	25	205	167	52	50	23	33
1934 - 1933	M	184	174	14	17	146	120	17	17	7	20
	V	117	101	7	8	59	47	35	33	16	13

**Sterfgevallen per geslacht, leeftijdsklasse, burgerlijke staat en geboortejaar,
per gewest - vervolg**

Leeftijd en geboortejaar		Totaal		Ongehuwd		Gehuwd		Weduwstaat		Gescheiden	
		Jaar +	Jaar -	Jaar +	Jaar -	Jaar +	Jaar -	Jaar +	Jaar -	Jaar +	Jaar -
68 jaar	M + V	318	326	19	28	196	208	70	62	33	28
1933 - 1932	M	200	212	14	20	145	143	20	28	21	21
	V	118	114	5	8	51	65	50	34	12	7
69 jaar	M + V	351	372	21	32	225	219	84	90	21	31
1932 - 1931	M	221	230	19	20	165	149	26	38	11	23
	V	130	142	2	12	60	70	58	52	10	8
70 jaar	M + V	385	400	31	40	234	231	93	101	27	28
1931 - 1930	M	251	267	24	32	173	180	38	33	16	22
	V	134	133	7	8	61	51	55	68	11	6
71 jaar	M + V	414	410	25	32	254	233	103	115	32	30
1930 - 1929	M	275	253	20	23	198	181	37	33	20	16
	V	139	157	5	9	56	52	66	82	12	14
72 jaar	M + V	441	459	27	30	248	260	128	132	38	37
1929 - 1928	M	270	259	19	21	183	186	44	31	24	21
	V	171	200	8	9	65	74	84	101	14	16
73 jaar	M + V	465	441	33	31	254	241	154	129	24	40
1928 - 1927	M	266	264	21	18	184	177	46	41	15	28
	V	199	177	12	13	70	64	108	88	9	12
74 jaar	M + V	459	487	26	38	242	269	163	162	28	18
1927 - 1926	M	259	284	17	29	172	187	56	56	14	12
	V	200	203	9	9	70	82	107	106	14	6
75 jaar	M + V	508	518	37	31	250	270	196	187	25	30
1926 - 1925	M	273	294	22	17	179	199	60	61	12	17
	V	235	224	15	14	71	71	136	126	13	13
76 jaar	M + V	609	605	29	41	297	289	256	245	27	30
1925 - 1924	M	342	329	10	27	230	210	89	71	13	21
	V	267	276	19	14	67	79	167	174	14	9
77 jaar	M + V	621	597	39	41	310	282	244	242	28	32
1924 - 1923	M	325	312	25	29	218	203	65	68	17	12
	V	296	285	14	12	92	79	179	174	11	20
78 jaar	M + V	642	640	44	41	291	305	277	265	30	29
1923 - 1922	M	341	358	21	27	222	244	80	70	18	17
	V	301	282	23	14	69	61	197	195	12	12
79 jaar	M + V	743	713	49	48	308	312	355	329	31	24
1922 - 1921	M	366	344	24	31	213	212	113	91	16	10
	V	377	369	25	17	95	100	242	238	15	14
80 jaar	M + V	710	706	40	31	290	295	346	354	34	26
1921 - 1920	M	334	347	19	19	210	223	90	94	15	11
	V	376	359	21	12	80	72	256	260	19	15
81 jaar	M + V	788	637	46	26	332	240	384	344	26	27
1920 - 1919	M	394	277	27	16	256	166	94	83	17	12
	V	394	360	19	10	76	74	290	261	9	15
82 jaar	M + V	479	430	27	31	171	154	269	232	12	13
1919 - 1918	M	200	201	12	12	115	123	69	63	4	3
	V	279	229	15	19	56	31	200	169	8	10
83 jaar	M + V	407	379	23	20	109	123	264	227	11	9
1918 - 1917	M	166	159	10	7	80	91	74	57	2	4
	V	241	220	13	13	29	32	190	170	9	5
84 jaar	M + V	386	473	24	26	105	140	248	298	9	9
1917 - 1916	M	143	195	7	8	81	102	51	80	4	5
	V	243	278	17	18	24	38	197	218	5	4

**Sterfgevallen per geslacht, leeftijdsklasse, burgerlijke staat en geboortejaar,
per gewest - vervolg**

Leeftijd en geboortejaar		Totaal		Ongehuwd		Gehuwd		Weduwstaat		Gescheiden	
		Jaar +	Jaar -	Jaar +	Jaar -	Jaar +	Jaar -	Jaar +	Jaar -	Jaar +	Jaar -
85 jaar	M + V	433	513	25	31	109	139	283	323	16	20
1916 - 1915	M	138	210	7	14	75	102	50	90	6	4
	V	295	303	18	17	34	37	233	233	10	16
86 jaar	M + V	560	615	42	41	136	139	368	419	14	16
1915 - 1914	M	211	204	9	16	109	108	84	76	9	4
	V	349	411	33	25	27	31	284	343	5	12
87 jaar	M + V	594	588	24	31	119	123	438	425	13	9
1914 - 1913	M	199	196	5	6	92	89	97	98	5	3
	V	395	392	19	25	27	34	341	327	8	6
88 jaar	M + V	565	585	40	35	109	95	407	436	9	19
1913 - 1912	M	183	178	12	10	82	72	89	92	0	4
	V	382	407	28	25	27	23	318	344	9	15
89 jaar	M + V	564	532	36	35	81	80	436	406	11	11
1912 - 1911	M	161	157	10	10	57	63	92	82	2	2
	V	403	375	26	25	24	17	344	324	9	9
90 jaar	M + V	485	504	32	32	53	55	395	403	5	14
1911 - 1910	M	123	117	5	6	41	38	77	69	0	4
	V	362	387	27	26	12	17	318	334	5	10
91 jaar	M + V	429	388	32	24	49	37	344	317	4	10
1910 - 1909	M	98	99	5	6	39	28	54	62	0	3
	V	331	289	27	18	10	9	290	255	4	7
92 jaar	M + V	341	372	23	18	35	39	274	304	9	11
1909 - 1908	M	85	85	7	4	26	25	48	55	4	1
	V	256	287	16	14	9	14	226	249	5	10
93 jaar	M + V	330	279	27	11	21	21	278	245	4	2
1908 - 1907	M	75	59	3	1	17	13	54	44	1	1
	V	255	220	24	10	4	8	224	201	3	1
94 jaar	M + V	238	235	12	17	14	12	205	196	7	10
1907 - 1906	M	49	45	0	1	12	10	34	32	3	2
	V	189	190	12	16	2	2	171	164	4	8
95 jaar	M + V	183	188	9	13	11	12	157	158	6	5
1906 - 1905	M	33	40	2	1	11	9	20	30	0	0
	V	150	148	7	12	0	3	137	128	6	5
96 jaar	M + V	142	115	10	11	9	4	119	95	4	5
1905 - 1904	M	26	23	0	1	8	2	17	19	1	1
	V	116	92	10	10	1	2	102	76	3	4
97 jaar	M + V	113	97	10	12	3	2	96	82	4	1
1904 - 1903	M	18	15	0	1	3	0	14	14	1	0
	V	95	82	10	11	0	2	82	68	3	1
98 jaar	M + V	65	52	6	5	3	2	54	44	2	1
1903 - 1902	M	10	8	0	2	3	1	7	5	0	0
	V	55	44	6	3	0	1	47	39	2	1
99 jaar	M + V	43	45	4	3	0	0	39	41	0	1
1902 - 1901	M	5	3	0	1	0	0	5	2	0	0
	V	38	42	4	2	0	0	34	39	0	1
100 jaar	M + V	42	29	4	2	2	0	36	27	0	0
1901 - 1900	M	6	3	0	0	2	0	4	3	0	0
	V	36	26	4	2	0	0	32	24	0	0
101 jaar	M + V	20	20	1	1	0	0	19	19	0	0
1900 - 1899	M	2	3	0	0	0	0	2	3	0	0
	V	18	17	1	1	0	0	17	16	0	0

**Sterfgevallen per geslacht, leeftijdsklasse, burgerlijke staat en geboortejaar,
per gewest - vervolg**

Leeftijd en geboortejaar		Totaal		Ongehuwd		Gehuwd		Weduwstaat		Gescheiden	
		Jaar +	Jaar -	Jaar +	Jaar -	Jaar +	Jaar -	Jaar +	Jaar -	Jaar +	Jaar -
102 jaar	M + V	7	12	1	2	0	0	6	10	0	0
1899 - 1898	M	1	3	0	0	0	0	1	3	0	0
	V	6	9	1	2	0	0	5	7	0	0
103 jaar	M + V	7	4	0	1	0	0	7	3	0	0
1898 - 1897	M	2	0	0	0	0	0	2	0	0	0
	V	5	4	0	1	0	0	5	3	0	0
104 jaar	M + V	2	3	0	0	0	0	2	3	0	0
1897 - 1896	M	0	0	0	0	0	0	0	0	0	0
	V	2	3	0	0	0	0	2	3	0	0
105 jaar	M + V	0	1	0	0	0	0	0	1	0	0
1895 - 1894	M	0	0	0	0	0	0	0	0	0	0
	V	0	1	0	0	0	0	0	1	0	0
106 jaar	M + V	3	1	0	0	0	0	3	1	0	0
1895 - 1894	M	1	0	0	0	0	0	1	0	0	0
	V	2	1	0	0	0	0	2	1	0	0
107 jaar	M + V	0	1	0	1	0	0	0	0	0	0
1893 - 1892	M	0	0	0	0	0	0	0	0	0	0
	V	0	1	0	1	0	0	0	0	0	0

**Sterfgevallen per geslacht, leeftijdsklasse, burgerlijke staat en geboortjaar,
per gewest - vervolg**
Duitstalige Gemeenschap

		Totaal		Ongehuwd		Gehuwd		Weduwstaats		Gescheiden	
		Jaar +	Jaar -	Jaar +	Jaar -	Jaar +	Jaar -	Jaar +	Jaar -	Jaar +	Jaar -
Totaal	M + V	303	313	44	35	127	149	125	110	7	19
	M	139	154	23	15	87	102	27	26	2	11
	V	164	159	21	20	40	47	98	84	5	8
Minder dan 20 jaar	M + V	5	1	5	1	0	0	0	0	0	0
	M	1	0	1	0	0	0	0	0	0	0
	V	4	1	4	1	0	0	0	0	0	0
Van 20 tot 39 jaar	M + V	6	5	2	1	2	3	0	0	2	1
	M	3	4	2	1	1	2	0	0	0	1
	V	3	1	0	0	1	1	0	0	2	0
Van 40 tot 59 jaar	M + V	24	43	7	9	14	23	0	2	3	9
	M	15	27	3	7	11	14	0	1	1	5
	V	9	16	4	2	3	9	0	1	2	4
Van 60 tot 79 jaar	M + V	139	141	18	15	82	87	39	33	0	6
	M	84	79	14	6	55	58	15	11	0	4
	V	55	62	4	9	27	29	24	22	0	2
Van 80 tot 99 jaar	M + V	125	121	11	9	29	36	83	73	2	3
	M	36	44	3	1	20	28	12	14	1	1
	V	89	77	8	8	9	8	71	59	1	2
100 jaar en meer	M + V	4	2	1	0	0	0	3	2	0	0
	M	0	0	0	0	0	0	0	0	0	0
	V	4	2	1	0	0	0	3	2	0	0
		Totaal		Ongehuwd		Gehuwd		Weduwstaats		Gescheiden	
		Jaar +	Jaar -	Jaar +	Jaar -	Jaar +	Jaar -	Jaar +	Jaar -	Jaar +	Jaar -
Minder dan 5 jaar	M + V	5	0	5	0	0	0	0	0	0	0
	M	1	0	1	0	0	0	0	0	0	0
	V	4	0	4	0	0	0	0	0	0	0
Van 15 tot 19 jaar	M + V	0	1	0	1	0	0	0	0	0	0
	M	0	0	0	0	0	0	0	0	0	0
	V	0	1	0	1	0	0	0	0	0	0
Van 20 tot 24 jaar	M + V	1	0	1	0	0	0	0	0	0	0
	M	1	0	1	0	0	0	0	0	0	0
	V	0	0	0	0	0	0	0	0	0	0
Van 30 tot 34 jaar	M + V	4	1	1	0	1	1	0	0	2	0
	M	2	1	1	0	1	1	0	0	0	0
	V	2	0	0	0	0	0	0	0	2	0
Van 35 tot 39 jaar	M + V	1	4	0	1	1	2	0	0	0	1
	M	0	3	0	1	0	1	0	0	0	1
	V	1	1	0	0	1	1	0	0	0	0
Van 40 tot 44 jaar	M + V	7	5	2	2	4	3	0	0	1	0
	M	7	4	2	2	4	2	0	0	1	0
	V	0	1	0	0	0	1	0	0	0	0
Van 45 tot 49 jaar	M + V	6	10	2	2	4	3	0	0	0	5
	M	3	8	1	2	2	3	0	0	0	3
	V	3	2	1	0	2	0	0	0	0	2
Van 50 tot 54 jaar	M + V	5	8	1	1	4	7	0	0	0	0
	M	3	3	0	1	3	2	0	0	0	0
	V	2	5	1	0	1	5	0	0	0	0
Van 55 tot 59 jaar	M + V	6	20	2	4	2	10	0	2	2	4
	M	2	12	0	2	2	7	0	1	0	2
	V	4	8	2	2	0	3	0	1	2	2

**Sterfgevallen per geslacht, leeftijdsklasse, burgerlijke staat en geboortejaar,
per gewest - vervolg**

		Totaal		Ongehuwd		Gehuwd		Weduwstaat		Gescheiden	
		Jaar +	Jaar -	Jaar +	Jaar -	Jaar +	Jaar -	Jaar +	Jaar -	Jaar +	Jaar -
Van 60 tot 64 jaar	M + V	15	14	4	1	9	9	2	3	0	1
	M	12	7	4	0	7	5	1	1	0	1
	V	3	7	0	1	2	4	1	2	0	0
Van 65 tot 69 jaar	M + V	31	28	4	6	24	19	3	3	0	0
	M	16	17	4	5	12	12	0	0	0	0
	V	15	11	0	1	12	7	3	3	0	0
Van 70 tot 74 jaar	M + V	42	42	6	4	23	28	13	7	0	3
	M	32	28	5	1	20	22	7	3	0	2
	V	10	14	1	3	3	6	6	4	0	1
Van 75 tot 79 jaar	M + V	51	57	4	4	26	31	21	20	0	2
	M	24	27	1	0	16	19	7	7	0	1
	V	27	30	3	4	10	12	14	13	0	1
Van 80 tot 84 jaar	M + V	39	53	2	4	16	24	21	23	0	2
	M	19	25	1	0	11	19	7	6	0	0
	V	20	28	1	4	5	5	14	17	0	2
Van 85 tot 89 jaar	M + V	50	37	3	1	8	9	37	26	2	1
	M	10	11	1	0	5	6	3	4	1	1
	V	40	26	2	1	3	3	34	22	1	0
Van 90 tot 94 jaar	M + V	31	22	4	1	5	3	22	18	0	0
	M	7	6	1	0	4	3	2	3	0	0
	V	24	16	3	1	1	0	20	15	0	0
Van 95 tot 99 jaar	M + V	5	9	2	3	0	0	3	6	0	0
	M	0	2	0	1	0	0	0	1	0	0
	V	5	7	2	2	0	0	3	5	0	0
Van 100 tot 104 jaar	M + V	3	2	1	0	0	0	2	2	0	0
	M	0	0	0	0	0	0	0	0	0	0
	V	3	2	1	0	0	0	2	2	0	0
Van 105 tot 109 jaar	M + V	1	0	0	0	0	0	1	0	0	0
	M	0	0	0	0	0	0	0	0	0	0
	V	1	0	0	0	0	0	1	0	0	0

Verklarende opmerking

Op volgende pagina geeft deze tabel het aantal overlijdens per leeftijd, geslacht, burgerlijke staat en geboortejaar. Er kan in het jaar van overlijden een onderscheid gemaakt worden of de personen voor of na hun verjaardag gestorven zijn.

De kolommen "Jaar +" (Verjaardag +) en "Jaar -" (Verjaardag -) bieden dit onderscheid.

De kolom "Jaar +" geeft het aantal personen die overleden zijn op de gegeven leeftijd nadat ze in het kalenderjaar van overlijden verjaard waren.

De kolom "Jaar -" geeft het aantal personen die overleden zijn op de gegeven leeftijd nadat ze verjaard waren in het vorige kalenderjaar.

**Sterfgevallen per geslacht, leeftijdsklasse, burgerlijke staat en geboortejaar,
per gewest - vervolg**

Leeftijd en geboortejaar		Totaal		Ongehuwd		Gehuwd		Weduwstaat		Gescheiden	
		Jaar +	Jaar -	Jaar +	Jaar -	Jaar +	Jaar -	Jaar +	Jaar -	Jaar +	Jaar -
0 jaar	M + V	4	0	4	0	0	0	0	0	0	0
2001 - 2000	M	1	0	1	0	0	0	0	0	0	0
	V	3	0	3	0	0	0	0	0	0	0
3 jaar	M + V	1	0	1	0	0	0	0	0	0	0
1998 - 1997	M	0	0	0	0	0	0	0	0	0	0
	V	1	0	1	0	0	0	0	0	0	0
16 jaar	M + V	0	1	0	1	0	0	0	0	0	0
1984 - 1983	M	0	0	0	0	0	0	0	0	0	0
	V	0	1	0	1	0	0	0	0	0	0
22 jaar	M + V	1	0	1	0	0	0	0	0	0	0
1979 - 1978	M	1	0	1	0	0	0	0	0	0	0
	V	0	0	0	0	0	0	0	0	0	0
31 jaar	M + V	1	0	0	0	0	0	0	0	1	0
1970 - 1969	M	0	0	0	0	0	0	0	0	0	0
	V	1	0	0	0	0	0	0	0	1	0
34 jaar	M + V	3	1	1	0	1	1	0	0	1	0
1967 - 1966	M	2	1	1	0	1	1	0	0	0	0
	V	1	0	0	0	0	0	0	0	1	0
35 jaar	M + V	1	1	0	0	1	1	0	0	0	0
1966 - 1965	M	0	0	0	0	0	0	0	0	0	0
	V	1	1	0	0	1	1	0	0	0	0
37 jaar	M + V	0	1	0	1	0	0	0	0	0	0
1963 - 1962	M	0	1	0	1	0	0	0	0	0	0
	V	0	0	0	0	0	0	0	0	0	0
38 jaar	M + V	0	2	0	0	0	1	0	0	0	1
1962 - 1961	M	0	2	0	0	0	1	0	0	0	1
	V	0	0	0	0	0	0	0	0	0	0
40 jaar	M + V	0	1	0	1	0	0	0	0	0	0
1960 - 1959	M	0	1	0	1	0	0	0	0	0	0
	V	0	0	0	0	0	0	0	0	0	0
41 jaar	M + V	2	1	0	0	2	1	0	0	0	0
1960 - 1959	M	2	0	0	0	2	0	0	0	0	0
	V	0	1	0	0	0	1	0	0	0	0
42 jaar	M + V	4	0	2	0	1	0	0	0	1	0
1959 - 1958	M	4	0	2	0	1	0	0	0	1	0
	V	0	0	0	0	0	0	0	0	0	0
43 jaar	M + V	1	1	0	0	1	1	0	0	0	0
1958 - 1957	M	1	1	0	0	1	1	0	0	0	0
	V	0	0	0	0	0	0	0	0	0	0
44 jaar	M + V	0	2	0	1	0	1	0	0	0	0
1956 - 1955	M	0	2	0	1	0	1	0	0	0	0
	V	0	0	0	0	0	0	0	0	0	0
45 jaar	M + V	2	1	0	0	2	0	0	0	0	1
1956 - 1955	M	2	1	0	0	2	0	0	0	0	1
	V	0	0	0	0	0	0	0	0	0	0
46 jaar	M + V	2	0	1	0	1	0	0	0	0	0
1955 - 1954	M	0	0	0	0	0	0	0	0	0	0
	V	2	0	1	0	1	0	0	0	0	0
47 jaar	M + V	0	3	0	1	0	2	0	0	0	0
1953 - 1952	M	0	3	0	1	0	2	0	0	0	0
	V	0	0	0	0	0	0	0	0	0	0

**Sterfgevallen per geslacht, leeftijdsklasse, burgerlijke staat en geboortejaar,
per gewest - vervolg**

Leeftijd en geboortejaar		Totaal		Ongehuwd		Gehuwd		Weduwstaat		Gescheiden	
		Jaar +	Jaar -	Jaar +	Jaar -	Jaar +	Jaar -	Jaar +	Jaar -	Jaar +	Jaar -
48 jaar	M + V	0	3	0	0	0	0	0	0	0	3
1952 - 1951	M	0	2	0	0	0	0	0	0	0	2
	V	0	1	0	0	0	0	0	0	0	1
49 jaar	M + V	2	3	1	1	1	1	0	0	0	1
1952 - 1951	M	1	2	1	1	0	1	0	0	0	0
	V	1	1	0	0	1	0	0	0	0	1
50 jaar	M + V	0	2	0	0	0	2	0	0	0	0
1950 - 1949	M	0	0	0	0	0	0	0	0	0	0
	V	0	2	0	0	0	2	0	0	0	0
51 jaar	M + V	2	0	0	0	2	0	0	0	0	0
1950 - 1949	M	1	0	0	0	1	0	0	0	0	0
	V	1	0	0	0	1	0	0	0	0	0
52 jaar	M + V	0	1	0	0	0	1	0	0	0	0
1948 - 1947	M	0	1	0	0	0	1	0	0	0	0
	V	0	0	0	0	0	0	0	0	0	0
53 jaar	M + V	1	4	1	1	0	3	0	0	0	0
1948 - 1947	M	0	2	0	1	0	1	0	0	0	0
	V	1	2	1	0	0	2	0	0	0	0
54 jaar	M + V	2	1	0	0	2	1	0	0	0	0
1947 - 1946	M	2	0	0	0	2	0	0	0	0	0
	V	0	1	0	0	0	1	0	0	0	0
55 jaar	M + V	0	7	0	1	0	5	0	0	0	1
1945 - 1944	M	0	4	0	1	0	3	0	0	0	0
	V	0	3	0	0	0	2	0	0	0	1
56 jaar	M + V	0	5	0	2	0	1	0	1	0	1
1944 - 1943	M	0	2	0	0	0	1	0	0	0	1
	V	0	3	0	2	0	0	0	1	0	0
57 jaar	M + V	1	0	1	0	0	0	0	0	0	0
1944 - 1943	M	0	0	0	0	0	0	0	0	0	0
	V	1	0	1	0	0	0	0	0	0	0
58 jaar	M + V	3	3	1	1	1	1	0	0	1	1
1943 - 1942	M	1	2	0	1	1	1	0	0	0	0
	V	2	1	1	0	0	0	0	0	1	1
59 jaar	M + V	2	5	0	0	1	3	0	1	1	1
1942 - 1941	M	1	4	0	0	1	2	0	1	0	1
	V	1	1	0	0	0	1	0	0	1	0
60 jaar	M + V	2	3	0	0	2	2	0	0	0	1
1941 - 1940	M	2	3	0	0	2	2	0	0	0	1
	V	0	0	0	0	0	0	0	0	0	0
61 jaar	M + V	0	3	0	0	0	3	0	0	0	0
1939 - 1938	M	0	1	0	0	0	1	0	0	0	0
	V	0	2	0	0	0	2	0	0	0	0
62 jaar	M + V	4	2	0	0	4	1	0	1	0	0
1939 - 1938	M	3	1	0	0	3	1	0	0	0	0
	V	1	1	0	0	1	0	0	1	0	0
63 jaar	M + V	3	2	2	0	0	2	1	0	0	0
1938 - 1937	M	3	1	2	0	0	1	1	0	0	0
	V	0	1	0	0	0	1	0	0	0	0
64 jaar	M + V	6	4	2	1	3	1	1	2	0	0
1937 - 1936	M	4	1	2	0	2	0	0	1	0	0
	V	2	3	0	1	1	1	1	1	0	0

**Sterfgevallen per geslacht, leeftijdsklasse, burgerlijke staat en geboortejaar,
per gewest - vervolg**

Leeftijd en geboortejaar		Totaal		Ongehuwd		Gehuwd		Weduwstaat		Gescheiden	
		Jaar +	Jaar -	Jaar +	Jaar -	Jaar +	Jaar -	Jaar +	Jaar -	Jaar +	Jaar -
65 jaar	M + V	9	4	3	1	6	3	0	0	0	0
1936 - 1935	M	8	3	3	1	5	2	0	0	0	0
	V	1	1	0	0	1	1	0	0	0	0
66 jaar	M + V	8	4	0	1	7	3	1	0	0	0
1935 - 1934	M	5	2	0	1	5	1	0	0	0	0
	V	3	2	0	0	2	2	1	0	0	0
67 jaar	M + V	4	3	0	0	3	2	1	1	0	0
1934 - 1933	M	0	2	0	0	0	2	0	0	0	0
	V	4	1	0	0	3	0	1	1	0	0
68 jaar	M + V	2	6	1	1	1	5	0	0	0	0
1933 - 1932	M	1	4	1	1	0	3	0	0	0	0
	V	1	2	0	0	1	2	0	0	0	0
69 jaar	M + V	8	11	0	3	7	6	1	2	0	0
1932 - 1931	M	2	6	0	2	2	4	0	0	0	0
	V	6	5	0	1	5	2	1	2	0	0
70 jaar	M + V	8	7	2	2	2	2	4	2	0	1
1931 - 1930	M	6	5	2	0	2	2	2	2	0	1
	V	2	2	0	2	0	0	2	0	0	0
71 jaar	M + V	7	8	1	0	5	6	1	2	0	0
1930 - 1929	M	7	5	1	0	5	5	1	0	0	0
	V	0	3	0	0	0	1	0	2	0	0
72 jaar	M + V	13	9	1	1	9	7	3	1	0	0
1929 - 1928	M	11	5	1	0	8	4	2	1	0	0
	V	2	4	0	1	1	3	1	0	0	0
73 jaar	M + V	7	7	2	0	3	6	2	1	0	0
1928 - 1927	M	4	5	1	0	3	5	0	0	0	0
	V	3	2	1	0	0	1	2	1	0	0
74 jaar	M + V	7	11	0	1	4	7	3	1	0	2
1927 - 1926	M	4	8	0	1	2	6	2	0	0	1
	V	3	3	0	0	2	1	1	1	0	1
75 jaar	M + V	7	11	1	1	3	6	3	4	0	0
1926 - 1925	M	1	6	0	0	1	5	0	1	0	0
	V	6	5	1	1	2	1	3	3	0	0
76 jaar	M + V	10	8	0	0	6	7	4	0	0	1
1925 - 1924	M	6	6	0	0	4	5	2	0	0	1
	V	4	2	0	0	2	2	2	0	0	0
77 jaar	M + V	10	10	0	3	7	3	3	4	0	0
1924 - 1923	M	5	3	0	0	4	2	1	1	0	0
	V	5	7	0	3	3	1	2	3	0	0
78 jaar	M + V	12	9	2	0	6	5	4	3	0	1
1923 - 1922	M	6	4	1	0	4	3	1	1	0	0
	V	6	5	1	0	2	2	3	2	0	1
79 jaar	M + V	12	19	1	0	4	10	7	9	0	0
1922 - 1921	M	6	8	0	0	3	4	3	4	0	0
	V	6	11	1	0	1	6	4	5	0	0
80 jaar	M + V	9	10	0	0	2	6	7	4	0	0
1921 - 1920	M	6	8	0	0	2	6	4	2	0	0
	V	3	2	0	0	0	0	3	2	0	0
81 jaar	M + V	7	11	2	1	4	3	1	5	0	2
1920 - 1919	M	4	3	1	0	3	2	0	1	0	0
	V	3	8	1	1	1	1	1	4	0	2

**Sterfgevallen per geslacht, leeftijdsklasse, burgerlijke staat en geboortejaar,
per gewest - vervolg**

Leeftijd en geboortejaar		Totaal		Ongehuwd		Gehuwd		Weduwstaat		Gescheiden	
		Jaar +	Jaar -	Jaar +	Jaar -	Jaar +	Jaar -	Jaar +	Jaar -	Jaar +	Jaar -
82 jaar	M + V	10	10	0	1	3	5	7	4	0	0
1919 - 1918	M	5	6	0	0	2	5	3	1	0	0
	V	5	4	0	1	1	0	4	3	0	0
83 jaar	M + V	10	13	0	1	5	5	5	7	0	0
1918 - 1917	M	3	4	0	0	3	2	0	2	0	0
	V	7	9	0	1	2	3	5	5	0	0
84 jaar	M + V	3	9	0	1	2	5	1	3	0	0
1917 - 1916	M	1	4	0	0	1	4	0	0	0	0
	V	2	5	0	1	1	1	1	3	0	0
85 jaar	M + V	9	7	0	0	2	3	7	4	0	0
1916 - 1915	M	1	2	0	0	1	2	0	0	0	0
	V	8	5	0	0	1	1	7	4	0	0
86 jaar	M + V	11	3	2	1	1	0	8	2	0	0
1915 - 1914	M	4	0	1	0	1	0	2	0	0	0
	V	7	3	1	1	0	0	6	2	0	0
87 jaar	M + V	7	9	1	0	2	2	4	7	0	0
1914 - 1913	M	1	2	0	0	1	1	0	1	0	0
	V	6	7	1	0	1	1	4	6	0	0
88 jaar	M + V	14	9	0	0	3	3	10	5	1	1
1913 - 1912	M	3	3	0	0	2	2	1	0	0	1
	V	11	6	0	0	1	1	9	5	1	0
89 jaar	M + V	9	9	0	0	0	1	8	8	1	0
1912 - 1911	M	1	4	0	0	0	1	0	3	1	0
	V	8	5	0	0	0	0	8	5	0	0
90 jaar	M + V	6	4	0	0	1	0	5	4	0	0
1911 - 1910	M	1	1	0	0	1	0	0	1	0	0
	V	5	3	0	0	0	0	5	3	0	0
91 jaar	M + V	5	9	0	0	1	2	4	7	0	0
1910 - 1909	M	0	3	0	0	0	2	0	1	0	0
	V	5	6	0	0	1	0	4	6	0	0
92 jaar	M + V	5	5	1	1	2	0	2	4	0	0
1909 - 1908	M	3	1	1	0	2	0	0	1	0	0
	V	2	4	0	1	0	0	2	3	0	0
93 jaar	M + V	8	4	2	0	0	1	6	3	0	0
1908 - 1907	M	2	1	0	0	0	1	2	0	0	0
	V	6	3	2	0	0	0	4	3	0	0
94 jaar	M + V	7	0	1	0	1	0	5	0	0	0
1907 - 1906	M	1	0	0	0	1	0	0	0	0	0
	V	6	0	1	0	0	0	5	0	0	0
95 jaar	M + V	1	3	0	1	0	0	1	2	0	0
1906 - 1905	M	0	1	0	0	0	0	0	1	0	0
	V	1	2	0	1	0	0	1	1	0	0
96 jaar	M + V	1	1	1	0	0	0	0	1	0	0
1905 - 1904	M	0	0	0	0	0	0	0	0	0	0
	V	1	1	1	0	0	0	0	1	0	0
97 jaar	M + V	3	2	1	2	0	0	2	0	0	0
1904 - 1903	M	0	1	0	1	0	0	0	0	0	0
	V	3	1	1	1	0	0	2	0	0	0
98 jaar	M + V	0	3	0	0	0	0	0	3	0	0
1902 - 1901	M	0	0	0	0	0	0	0	0	0	0
	V	0	3	0	0	0	0	0	3	0	0

**Sterfgevallen per geslacht, leeftijdsklasse, burgerlijke staat en geboortejaar,
per gewest - einde**

Leeftijd en geboortejaar		Totaal		Ongehuwd		Gehuwd		Weduwstaat		Gescheiden	
		Jaar +	Jaar -	Jaar +	Jaar -	Jaar +	Jaar -	Jaar +	Jaar -	Jaar +	Jaar -
100 jaar	M + V	2	2	1	0	0	0	1	2	0	0
1901 - 1900	M	0	0	0	0	0	0	0	0	0	0
	V	2	2	1	0	0	0	1	2	0	0
102 jaar	M + V	1	0	0	0	0	0	1	0	0	0
1899 - 1898	M	0	0	0	0	0	0	0	0	0	0
	V	1	0	0	0	0	0	1	0	0	0
106 jaar	M + V	1	0	0	0	0	0	1	0	0	0
1895 - 1894	M	0	0	0	0	0	0	0	0	0	0
	V	1	0	0	0	0	0	1	0	0	0

Sterfgevallen van inwoners en niet-inwoners per geslacht en per gemeente

	Sterfgevallen van inwoners			Sterfgevallen in de gemeente		
	Totaal			Inwoners		
	M + V	Mannen	Vrouwen	M + V	Mannen	Vrouwen
België	103.447	51.506	51.941	63.869	30.446	33.423
<i>Brussels Hoofdstedelijk Gewest</i>	10.176	4.661	5.515	5.554	2.387	3.167
Anderlecht	1.035	469	566	791	349	442
Oudergem	322	162	160	131	56	75
Sint-Agatha-Berchem	287	141	146	160	73	87
Brussel	1.395	681	714	923	434	489
Etterbeek	395	171	224	209	82	127
Evere	372	164	208	142	63	79
Vorst	480	217	263	211	93	118
Ganshoren	251	128	123	98	50	48
Elsene	641	278	363	327	125	202
Jette	497	211	286	327	137	190
Koekelberg	203	99	104	69	30	39
Sint-Jans-Molenbeek	789	351	438	290	106	184
Sint-Gillis	355	171	184	122	55	67
Sint-Joost-ten-Node	154	67	87	61	25	36
Schaarbeek	986	437	549	491	199	292
Ukkel	892	398	494	647	270	377
Watermaal-Bosvoorde	274	127	147	134	63	71
Sint-Lambrechts-Woluwe	505	235	270	281	129	152
Sint-Pieters-Woluwe	343	154	189	140	48	92
<i>Vlaams Gewest</i>	56.521	28.711	27.810	36.139	17.487	18.652
Provincie Antwerpen	15.809	7.852	7.957	10.607	4.947	5.660
<i>Arrondissement Antwerpen</i>	9.554	4.657	4.897	6.756	3.103	3.653
Aartselaar	146	59	87	68	23	45
Antwerpen	5.193	2.521	2.672	4.582	2.152	2.430
Boechout	120	62	58	60	26	34
Boom	184	95	89	126	66	60
Borsbeek	80	40	40	26	10	16
Brasschaat	328	144	184	260	108	152
Brecht	174	98	76	70	41	29
Edegem	195	89	106	95	41	54
Essen	118	55	63	73	31	42
Hemiksem	85	41	44	35	14	21
Hove	74	34	40	40	14	26
Kalmthout	159	77	82	78	37	41
Kapellen	246	117	129	107	47	60
Kontich	160	95	65	51	29	22
Lint	33	15	18	13	4	9
Mortsel	277	146	131	150	75	75
Niel	82	52	30	35	18	17
Ranst	133	68	65	41	22	19
Rumst	150	72	78	96	43	53
Schelle	74	39	35	25	10	15
Schilde	164	89	75	65	26	39
Schoten	291	138	153	112	49	63
Stabroek	100	53	47	40	17	23
Wijnegem	105	47	58	45	14	31
Wommelgem	138	60	78	56	20	36
Wuustwezel	131	72	59	65	35	30
Zandhoven	103	53	50	40	14	26
Zoersel	175	70	105	84	28	56
Zwijndrecht	194	96	98	92	38	54
Malle	142	60	82	126	51	75
<i>Arrondissement Mechelen</i>	3.067	1.503	1.564	1.994	927	1.067

Sterfgevallen buiten de gemeente Inwoners			Sterfgevallen in de gemeente Niet-inwoners			
M + V	Mannen	Vrouwen	M + V	Mannen	Vrouwen	
39.578	21.060	18.518	38.552	20.365	18.187	België
4.622	2.274	2.348	5.829	2.996	2.833	<i>Brussels Hoofdstedelijk Gewest</i>
244	120	124	796	459	337	Anderlecht
191	106	85	39	16	23	Oudergem
127	68	59	179	83	96	Sint-Agatha-Berchem
472	247	225	1.520	774	746	Brussel
186	89	97	344	166	178	Etterbeek
230	101	129	16	6	10	Evere
269	124	145	171	78	93	Vorst
153	78	75	46	19	27	Ganshoren
314	153	161	235	110	125	Elsene
170	74	96	929	481	448	Jette
134	69	65	4	2	2	Koekelberg
499	245	254	47	23	24	Sint-Jans-Molenbeek
233	116	117	20	14	6	Sint-Gillis
93	42	51	70	31	39	Sint-Joost-ten-Node
495	238	257	104	37	67	Schaarbeek
245	128	117	585	280	305	Ukkel
140	64	76	22	12	10	Watermaal-Bosvoorde
224	106	118	681	390	291	Sint-Lambrechts-Woluwe
203	106	97	21	15	6	Sint-Pieters-Woluwe
20.382	11.224	9.158	19.235	10.482	8.753	<i>Vlaams Gewest</i>
5.202	2.905	2.297	5.153	2.833	2.320	Provincie Antwerpen
2.798	1.554	1.244	2.702	1.480	1.222	<i>Arrondissement Antwerpen</i>
78	36	42	15	9	6	Aartselaar
611	369	242	970	514	456	Antwerpen
60	36	24	19	11	8	Boechout
58	29	29	63	34	29	Boom
54	30	24	3	2	1	Borsbeek
68	36	32	407	222	185	Brasschaat
104	57	47	11	6	5	Brecht
100	48	52	438	272	166	Edegem
45	24	21	5	4	1	Essen
50	27	23	0	0	0	Hemiksem
34	20	14	6	2	4	Hove
81	40	41	9	5	4	Kalmthout
139	70	69	9	5	4	Kapellen
109	66	43	5	4	1	Kontich
20	11	9	1	0	1	Lint
127	71	56	74	39	35	Mortsel
47	34	13	3	1	2	Niel
92	46	46	5	4	1	Ranst
54	29	25	189	103	86	Rumst
49	29	20	1	1	0	Schelle
99	63	36	7	5	2	Schilde
179	89	90	6	3	3	Schoten
60	36	24	4	3	1	Stabroek
60	33	27	8	5	3	Wijnegem
82	40	42	12	8	4	Wommelgem
66	37	29	90	48	42	Wuustwezel
63	39	24	15	7	8	Zandhoven
91	42	49	36	20	16	Zoersel
102	58	44	11	6	5	Zwijndrecht
16	9	7	280	137	143	Malle
1.073	576	497	1.455	784	671	<i>Arrondissement Mechelen</i>

Sterfgevallen van inwoners en niet-inwoners per geslacht en per gemeente - vervolg

	Sterfgevallen van inwoners			Sterfgevallen in de gemeente		
	Totaal			Inwoners		
	M + V	Mannen	Vrouwen	M + V	Mannen	Vrouwen
Berlaar	106	47	59	42	16	26
Bonheiden	152	69	83	117	53	64
Bornem	164	83	81	145	74	71
Duffel	183	83	100	165	74	91
Heist-op-den-Berg	365	183	182	164	73	91
Lier	312	145	167	269	117	152
Mechelen	786	379	407	622	291	331
Nijlen	187	107	80	71	38	33
Putte	134	73	61	60	33	27
Puurs	160	80	80	59	31	28
Sint-Amands	84	32	52	41	12	29
Sint-Katelijne-Waver	200	102	98	83	34	49
Willebroek	234	120	114	156	81	75
<i>Arrondissement Turnhout</i>	3.188	1.692	1.496	1.857	917	940
Arendonk	96	51	45	50	25	25
Baarle-Hertog	19	14	5	2	1	1
Balen	163	93	70	69	30	39
Beerse	116	51	65	62	27	35
Dessel	62	28	34	25	7	18
Geel	325	155	170	282	133	149
Grobbendonk	69	34	35	35	18	17
Herentals	227	133	94	178	103	75
Herenthout	91	48	43	40	17	23
Herselt	150	78	72	68	36	32
Hoogstraten	124	74	50	64	34	30
Hulshout	65	27	38	34	13	21
Kasterlee	108	67	41	48	33	15
Lille	114	62	52	58	28	30
Meerhout	85	42	43	49	25	24
Merksplas	41	25	16	10	5	5
Mol	255	134	121	191	91	100
Olen	74	42	32	30	18	12
Oud-Turnhout	84	45	39	33	15	18
Ravels	75	38	37	32	17	15
Retie	65	36	29	22	12	10
Rijkevorsel	71	40	31	33	16	17
Turnhout	308	150	158	287	136	151
Vorselaar	46	29	17	11	5	6
Vosselaar	63	34	29	28	14	14
Westerlo	151	84	67	68	38	30
Laakdal	141	78	63	48	20	28
Provincie Limburg	6.086	3.240	2.846	3.642	1.894	1.748
<i>Arrondissement Hasselt</i>	3.049	1.614	1.435	2.007	1.053	954
As	52	25	27	21	11	10
Beringen	290	138	152	99	51	48
Diepenbeek	111	61	50	42	25	17
Genk	472	274	198	406	228	178
Gingelom	85	38	47	33	16	17
Halen	84	42	42	37	17	20
Hasselt	587	304	283	519	264	255
Herk-de-Stad	88	43	45	66	32	34
Leopoldsburg	110	68	42	40	27	13
Lummen	98	57	41	42	26	16
Nieuwerkerken	55	30	25	26	15	11
Opglabbeek	43	27	16	14	11	3

Sterfgevallen buiten de gemeente			Sterfgevallen in de gemeente			
Inwoners			Niet-inwoners			
M + V	Mannen	Vrouwen	M + V	Mannen	Vrouwen	
64	31	33	3	1	2	Berlaar
35	16	19	408	227	181	Bonheiden
19	9	10	116	56	60	Bornem
18	9	9	207	114	93	Duffel
201	110	91	32	12	20	Heist-op-den-Berg
43	28	15	409	223	186	Lier
164	88	76	217	115	102	Mechelen
116	69	47	8	4	4	Nijlen
74	40	34	5	3	2	Putte
101	49	52	1	1	0	Puurs
43	20	23	9	2	7	Sint-Amands
117	68	49	11	5	6	Sint-Katelijne-Waver
78	39	39	29	21	8	Willebroek
1.331	775	556	996	569	427	<i>Arrondissement Turnhout</i>
46	26	20	5	2	3	Arendonk
17	13	4	1	0	1	Baarle-Hertog
94	63	31	5	2	3	Balen
54	24	30	4	0	4	Beerse
37	21	16	7	4	3	Dessel
43	22	21	203	127	76	Geel
34	16	18	10	7	3	Grobbendonk
49	30	19	161	91	70	Herentals
51	31	20	3	1	2	Herenthout
82	42	40	9	3	6	Herselt
60	40	20	2	2	0	Hoogstraten
31	14	17	3	3	0	Hulshout
60	34	26	3	1	2	Kasterlee
56	34	22	11	6	5	Lille
36	17	19	4	1	3	Meerhout
31	20	11	1	1	0	Merksplas
64	43	21	100	58	42	Mol
44	24	20	5	2	3	Olen
51	30	21	3	2	1	Oud-Turnhout
43	21	22	1	0	1	Ravels
43	24	19	1	1	0	Retie
38	24	14	3	1	2	Rijkevorsel
21	14	7	424	240	184	Turnhout
35	24	11	0	0	0	Vorselaar
35	20	15	4	3	1	Vosselaar
83	46	37	7	4	3	Westerlo
93	58	35	16	7	9	Laakdal
2.444	1.346	1.098	2.246	1.226	1.020	Provincie Limburg
1.042	561	481	1.582	864	718	<i>Arrondissement Hasselt</i>
31	14	17	3	2	1	As
191	87	104	25	10	15	Beringen
69	36	33	1	1	0	Diepenbeek
66	46	20	432	240	192	Genk
52	22	30	3	2	1	Gingelom
47	25	22	5	1	4	Halen
68	40	28	559	314	245	Hasselt
22	11	11	88	39	49	Herk-de-Stad
70	41	29	2	2	0	Leopoldsburg
56	31	25	8	8	0	Lummen
29	15	14	6	3	3	Nieuwerkerken
29	16	13	2	0	2	Opglabbeek

Sterfgevallen van inwoners en niet-inwoners per geslacht en per gemeente - vervolg

	Sterfgevallen van inwoners			Sterfgevallen in de gemeente		
	Totaal			Inwoners		
	M + V	Mannen	Vrouwen	M + V	Mannen	Vrouwen
Sint-Truiden	396	196	200	348	168	180
Tessenderlo	118	68	50	54	32	22
Zonhoven	125	54	71	61	25	36
Zutendaal	48	30	18	22	14	8
Ham	79	44	35	30	17	13
Heusden-Zolder	208	115	93	147	74	73
<i>Arrondissement Maaseik</i>	1.439	783	656	810	427	383
Bocholt	84	37	47	31	16	15
Bree	96	56	40	69	42	27
Kinrooi	60	35	25	38	22	16
Lommel	173	87	86	121	60	61
Maaseik	178	98	80	121	66	55
Neerpelt	100	59	41	82	46	36
Overpelt	83	43	40	44	15	29
Peer	93	46	47	48	25	23
Hamont-Achel	111	58	53	62	30	32
Hechtel-Eksel	76	49	27	25	17	8
Houthalen-Helchteren	173	99	74	71	38	33
Meeuwen-Gruitrode	71	45	26	31	20	11
Dilsen-Stokkem	141	71	70	67	30	37
<i>Arrondissement Tongeren</i>	1.598	843	755	825	414	411
Alken	70	33	37	29	12	17
Bilzen	213	109	104	75	37	38
Borgloon	106	52	54	53	24	29
Heers	71	37	34	26	12	14
Hoeselt	75	39	36	29	13	16
Kortesseem	61	31	30	21	8	13
Lanaken	168	105	63	102	67	35
Riemst	137	69	68	45	23	22
Tongeren	350	178	172	300	149	151
Wellen	43	21	22	17	6	11
Maasmechelen	264	149	115	112	56	56
Voeren	40	20	20	16	7	9
Provincie Oost-Vlaanderen	13.844	7.055	6.789	9.462	4.648	4.814
<i>Arrondissement Aalst</i>	2.765	1.392	1.373	1.824	867	957
Aalst	763	384	379	692	348	344
Denderleeuw	157	91	66	57	32	25
Geraardsbergen	389	195	194	315	150	165
Haaltert	161	76	85	64	25	39
Herzele	174	91	83	72	37	35
Lede	174	99	75	70	35	35
Ninove	333	171	162	150	68	82
Sint-Lievens-Houtem	122	65	57	52	28	24
Zottegem	270	124	146	231	98	133
Erpe-Mere	222	96	126	121	46	75
<i>Arrondissement Dendermonde</i>	1.828	926	902	1.185	587	598
Berlare	155	81	74	85	43	42
Buggenhout	129	85	44	72	46	26
Dendermonde	448	211	237	370	173	197
Hamme	225	123	102	154	83	71
Laarne	94	52	42	47	22	25
Lebbeke	182	87	95	81	40	41
Waasmunster	71	39	32	38	24	14
Wetteren	217	105	112	155	73	82
Wichelen	99	48	51	57	28	29

Sterfgevallen buiten de gemeente Inwoners			Sterfgevallen in de gemeente Niet-inwoners			
M + V	Mannen	Vrouwen	M + V	Mannen	Vrouwen	
48	28	20	247	140	107	Sint-Truiden
64	36	28	3	2	1	Tessenderlo
64	29	35	5	1	4	Zonhoven
26	16	10	6	5	1	Zutendaal
49	27	22	4	2	2	Ham
61	41	20	183	92	91	Heusden-Zolder
629	356	273	315	173	142	<i>Arrondissement Maaseik</i>
53	21	32	2	1	1	Bocholt
27	14	13	21	12	9	Bree
22	13	9	2	1	1	Kinrooi
52	27	25	71	38	33	Lommel
57	32	25	67	38	29	Maaseik
18	13	5	125	64	61	Neerpelt
39	28	11	4	3	1	Overpelt
45	21	24	2	2	0	Peer
49	28	21	5	5	0	Hamont-Achel
51	32	19	2	2	0	Hechtel-Eksel
102	61	41	8	4	4	Houthalen-Helchteren
40	25	15	2	0	2	Meeuwen-Gruitrode
74	41	33	4	3	1	Dilsen-Stokkem
773	429	344	349	189	160	<i>Arrondissement Tongeren</i>
41	21	20	4	1	3	Alken
138	72	66	29	16	13	Bilzen
53	28	25	5	1	4	Borgloon
45	25	20	5	1	4	Heers
46	26	20	7	5	2	Hoeselt
40	23	17	0	0	0	Kortesseem
66	38	28	80	48	32	Lanaken
92	46	46	1	1	0	Riemst
50	29	21	205	111	94	Tongeren
26	15	11	1	1	0	Wellen
152	93	59	8	3	5	Maasmechelen
24	13	11	4	1	3	Voeren
4.382	2.407	1.975	4.578	2.481	2.097	Provincie Oost-Vlaanderen
941	525	416	1.392	747	645	<i>Arrondissement Aalst</i>
71	36	35	951	515	436	Aalst
100	59	41	11	5	6	Denderleeuw
74	45	29	99	48	51	Geraardsbergen
97	51	46	6	2	4	Haaltert
102	54	48	10	6	4	Herzele
104	64	40	5	3	2	Lede
183	103	80	14	6	8	Ninove
70	37	33	3	1	2	Sint-Lievens-Houtem
39	26	13	269	150	119	Zottegem
101	50	51	24	11	13	Erpe-Mere
643	339	304	425	229	196	<i>Arrondissement Dendermonde</i>
70	38	32	11	5	6	Berlare
57	39	18	14	7	7	Buggenhout
78	38	40	206	113	93	Dendermonde
71	40	31	7	4	3	Hamme
47	30	17	5	5	0	Laarne
101	47	54	2	0	2	Lebbeke
33	15	18	4	4	0	Waasmunster
62	32	30	66	36	30	Wetteren
42	20	22	3	2	1	Wichelen

Sterfgevallen van inwoners en niet-inwoners per geslacht en per gemeente - vervolg

	Sterfgevallen van inwoners			Sterfgevallen in de gemeente		
	Totaal			Inwoners		
	M + V	Mannen	Vrouwen	M + V	Mannen	Vrouwen
Zeke	208	95	113	126	55	71
<i>Arrondissement Eeklo</i>	815	441	374	472	236	236
Assenede	138	77	61	80	39	41
Eeklo	225	103	122	187	82	105
Kaprijke	65	35	30	33	18	15
Maldegem	210	115	95	90	48	42
Sint-Laureins	59	40	19	25	16	9
Zelzate	118	71	47	57	33	24
<i>Arrondissement Gent</i>	5.079	2.565	2.514	3.645	1.772	1.873
Aalter	163	80	83	89	38	51
Deinze	278	135	143	221	105	116
De Pinte	69	42	27	18	12	6
Destelbergen	157	81	76	64	27	37
Evergem	326	172	154	140	66	74
Gavere	114	69	45	52	29	23
Gent	2.457	1.236	1.221	2.338	1.160	1.178
Knesselare	70	40	30	27	19	8
Lochristi	173	83	90	101	43	58
Lovendegem	93	45	48	39	15	24
Melle	110	49	61	53	23	30
Merelbeke	215	102	113	93	44	49
Moerbeke	63	42	21	27	18	9
Nazareth	130	63	67	71	33	38
Nevele	94	49	45	38	17	21
Oosterzele	115	48	67	51	20	31
Sint-Martens-Latem	70	33	37	17	10	7
Waarschoot	76	33	43	36	12	24
Wachtebeke	91	49	42	58	31	27
Zomergem	107	56	51	67	31	36
Zulte	108	58	50	45	19	26
<i>Arrondissement Oudenaarde</i>	1.262	639	623	794	395	399
Kruishoutem	71	34	37	37	18	19
Oudenaarde	283	154	129	219	111	108
Ronse	286	157	129	246	139	107
Zingem	58	25	33	21	8	13
Brakel	180	82	98	82	34	48
Kluisbergen	69	43	26	38	20	18
Wortegem-Petegem	50	31	19	21	15	6
Horebeke	26	9	17	14	5	9
Lierde	55	25	30	18	7	11
Maarkedal	101	39	62	55	18	37
Zwalm	83	40	43	43	20	23
<i>Arrondissement Sint-Niklaas</i>	2.095	1.092	1.003	1.542	791	751
Beveren	399	222	177	254	141	113
Kruibeke	143	68	75	68	30	38
Lokeren	340	164	176	264	117	147
Sint-Gillis-Waas	169	87	82	111	55	56
Sint-Niklaas	700	354	346	611	314	297
Stekene	137	80	57	69	40	29
Temse	207	117	90	165	94	71
Provincie Vlaams-Brabant	9.421	4.806	4.615	4.837	2.322	2.515
<i>Arrondissement Halle-Vilvoorde</i>	5.074	2.619	2.455	2.379	1.121	1.258
Asse	257	128	129	164	74	90
Beersel	187	103	84	93	44	49
Bever	18	9	9	4	4	0

Sterfgevallen buiten de gemeente Inwoners			Sterfgevallen in de gemeente Niet-inwoners			
M + V	Mannen	Vrouwen	M + V	Mannen	Vrouwen	
82	40	42	107	53	54	Zelee
343	205	138	188	111	77	<i>Arrondissement Eeklo</i>
58	38	20	7	3	4	Assenede
38	21	17	166	97	69	Eeklo
32	17	15	2	2	0	Kaprijke
120	67	53	4	2	2	Maldegem
34	24	10	1	0	1	Sint-Laureins
61	38	23	8	7	1	Zelzate
1.434	793	641	1.640	898	742	<i>Arrondissement Gent</i>
74	42	32	28	12	16	Aalter
57	30	27	77	53	24	Deinze
51	30	21	3	2	1	De Pinte
93	54	39	2	2	0	Destelbergen
186	106	80	4	2	2	Evergem
62	40	22	2	1	1	Gavere
119	76	43	1.425	781	644	Gent
43	21	22	2	1	1	Knesselare
72	40	32	5	2	3	Lochristi
54	30	24	1	0	1	Lovendegem
57	26	31	9	2	7	Melle
122	58	64	34	14	20	Merelbeke
36	24	12	1	1	0	Moerbeke
59	30	29	15	7	8	Nazareth
56	32	24	4	4	0	Nevele
64	28	36	5	2	3	Oosterzele
53	23	30	2	0	2	Sint-Martens-Latem
40	21	19	4	3	1	Waarschoot
33	18	15	4	3	1	Wachtebeke
40	25	15	6	4	2	Zomergem
63	39	24	7	2	5	Zulte
468	244	224	465	248	217	<i>Arrondissement Oudenaarde</i>
34	16	18	7	6	1	Kruishoutem
64	43	21	107	59	48	Oudenaarde
40	18	22	293	155	138	Ronse
37	17	20	3	2	1	Zingem
98	48	50	19	9	10	Brakel
31	23	8	2	0	2	Kluisbergen
29	16	13	3	3	0	Wortegem-Petegem
12	4	8	3	1	2	Horebeke
37	18	19	2	0	2	Lierde
46	21	25	21	12	9	Maarkedal
40	20	20	5	1	4	Zwalm
553	301	252	468	248	220	<i>Arrondissement Sint-Niklaas</i>
145	81	64	26	11	15	Beveren
75	38	37	2	0	2	Kruikebeke
76	47	29	70	31	39	Lokeren
58	32	26	36	16	20	Sint-Gillis-Waas
89	40	49	243	135	108	Sint-Niklaas
68	40	28	7	4	3	Stekene
42	23	19	84	51	33	Temse
4.584	2.484	2.100	3.265	1.753	1.512	Provincie Vlaams-Brabant
2.695	1.498	1.197	1.004	541	463	<i>Arrondissement Halle-Vilvoorde</i>
93	54	39	147	67	80	Asse
94	59	35	9	5	4	Beersel
14	5	9	1	1	0	Bever

Sterfgevallen van inwoners en niet-inwoners per geslacht en per gemeente - vervolg

	Sterfgevallen van inwoners			Sterfgevallen in de gemeente		
	Totaal			Inwoners		
	M + V	Mannen	Vrouwen	M + V	Mannen	Vrouwen
Dilbeek	359	186	173	160	74	86
Galmaarden	83	48	35	30	19	11
Gooik	73	38	35	30	13	17
Grimbergen	335	171	164	139	67	72
Halle	303	170	133	215	118	97
Herne	68	35	33	28	13	15
Hoeilaart	79	44	35	35	14	21
Kampenhout	105	50	55	42	16	26
Kapelle-op-den-Bos	62	31	31	25	13	12
Liedekerke	131	52	79	53	13	40
Londerzeel	131	73	58	56	34	22
Machelen	95	50	45	35	17	18
Meise	119	70	49	41	19	22
Merchtem	123	67	56	50	26	24
Opwijk	94	50	44	44	24	20
Overijse	200	96	104	91	40	51
Pepingen	60	26	34	40	15	25
Sint-Pieters-Leeuw	284	161	123	100	50	50
Steenokkerzeel	114	56	58	56	26	30
Ternat	126	62	64	58	29	29
Vilvoorde	373	161	212	294	121	173
Zaventem	257	149	108	108	64	44
Zemst	146	86	60	58	30	28
Roosdaal	98	54	44	41	19	22
Drogenbos	84	40	44	40	14	26
Kraainem	94	50	44	39	19	20
Linkebeek	42	25	17	11	6	5
Sint-Genesius-Rode	145	74	71	67	31	36
Wemmel	150	68	82	45	15	30
Wezembeek-Oppem	105	56	49	34	17	17
Lennik	59	29	30	17	5	12
Affligem	115	51	64	36	18	18
<i>Arrondissement Leuven</i>	4.347	2.187	2.160	2.458	1.201	1.257
Aarschot	299	154	145	141	62	79
Begijnendijk	76	40	36	32	19	13
Bekkevoort	77	35	42	30	9	21
Bertem	94	48	46	47	23	24
Bierbeek	75	42	33	27	15	12
Boortmeerbeek	101	55	46	45	23	22
Boutersem	70	34	36	19	11	8
Diest	192	110	82	143	80	63
Geetbets	56	27	29	21	8	13
Haacht	119	51	68	31	14	17
Herent	171	67	104	90	28	62
Hoegaarden	64	30	34	17	12	5
Holsbeek	77	35	42	39	18	21
Huldenberg	99	44	55	50	20	30
Keerbergen	91	55	36	37	23	14
Kortenaken	68	26	42	30	14	16
Kortenberg	141	80	61	70	36	34
Landen	146	84	62	47	26	21
Leuven	849	407	442	774	365	409
Lubbeek	90	46	44	32	13	19
Oud-Heverlee	72	42	30	22	14	8
Rotselaar	127	59	68	42	23	19

Sterfgevallen buiten de gemeente			Sterfgevallen in de gemeente			
Inwoners			Niet-inwoners			
M + V	Mannen	Vrouwen	M + V	Mannen	Vrouwen	
199	112	87	28	17	11	Dilbeek
53	29	24	9	5	4	Galmaarden
43	25	18	9	5	4	Gooik
196	104	92	19	11	8	Grimbergen
88	52	36	176	103	73	Halle
40	22	18	4	2	2	Herne
44	30	14	7	5	2	Hoeilaart
63	34	29	0	0	0	Kampenhout
37	18	19	5	1	4	Kapelle-op-den-Bos
78	39	39	22	8	14	Liedekerke
75	39	36	2	2	0	Londerzeel
60	33	27	6	5	1	Machelen
78	51	27	12	7	5	Meise
73	41	32	2	1	1	Merchtem
50	26	24	2	2	0	Opwijk
109	56	53	31	18	13	Overijse
20	11	9	46	27	19	Pepingen
184	111	73	43	30	13	Sint-Pieters-Leeuw
58	30	28	17	6	11	Steenokkerzeel
68	33	35	7	1	6	Ternat
79	40	39	332	178	154	Vilvoorde
149	85	64	7	5	2	Zaventem
88	56	32	5	5	0	Zemst
57	35	22	6	1	5	Roosdaal
44	26	18	5	3	2	Drogenbos
55	31	24	14	4	10	Kraainem
31	19	12	4	1	3	Linkebeek
78	43	35	6	4	2	Sint-Genesius-Rode
105	53	52	9	4	5	Wemmel
71	39	32	5	2	3	Wezembeek-Opem
42	24	18	3	2	1	Lennik
79	33	46	4	3	1	Affligem
1.889	986	903	2.261	1.212	1.049	<i>Arrondissement Leuven</i>
158	92	66	9	5	4	Aarschot
44	21	23	7	2	5	Begijnendijk
47	26	21	20	11	9	Bekkevoort
47	25	22	12	4	8	Bertem
48	27	21	8	7	1	Bierbeek
56	32	24	2	2	0	Boortmeerbeek
51	23	28	6	0	6	Boutersem
49	30	19	191	97	94	Diest
35	19	16	0	0	0	Geetbets
88	37	51	6	2	4	Haacht
81	39	42	31	10	21	Herent
47	18	29	0	0	0	Hoegaarden
38	17	21	1	1	0	Holsbeek
49	24	25	11	4	7	Huldenberg
54	32	22	6	4	2	Keerbergen
38	12	26	2	2	0	Kortenaken
71	44	27	7	3	4	Kortenberg
99	58	41	3	2	1	Landen
75	42	33	1.506	878	628	Leuven
58	33	25	22	6	16	Lubbeek
50	28	22	4	2	2	Oud-Heverlee
85	36	49	3	1	2	Rotselaar

Sterfgevallen van inwoners en niet-inwoners per geslacht en per gemeente - vervolg

	Sterfgevallen van inwoners			Sterfgevallen in de gemeente		
	Totaal			Inwoners		
	M + V	Mannen	Vrouwen	M + V	Mannen	Vrouwen
Tervuren	150	83	67	65	42	23
Tienen	387	190	197	319	158	161
Tremelo	143	73	70	79	40	39
Zoutleeuw	86	42	44	42	19	23
Linter	80	43	37	26	17	9
Scherpenheuvel-Zichem	205	108	97	89	43	46
Tielt-Winge	91	48	43	36	17	19
Glabbek	51	29	22	16	9	7
Provincie West-Vlaanderen	11.361	5.758	5.603	7.591	3.676	3.915
<i>Arrondissement Brugge</i>	2.710	1.342	1.368	2.039	964	1.075
Beernem	136	75	61	70	38	32
Blankenberge	264	131	133	209	100	109
Brugge	1.166	546	620	1.041	481	560
Damme	103	58	45	71	35	36
Jabbeke	88	41	47	37	16	21
Oostkamp	182	101	81	83	39	44
Torhout	179	85	94	144	63	81
Zedelgem	172	86	86	65	32	33
Zuienkerke	21	10	11	9	5	4
Knokke-Heist	399	209	190	310	155	155
<i>Arrondissement Diksmuide</i>	500	256	244	240	112	128
Diksmuide	143	67	76	54	22	32
Houthulst	100	50	50	53	22	31
Koekelare	95	50	45	47	25	22
Kortemark	123	68	55	61	30	31
Lo-Reninge	39	21	18	25	13	12
<i>Arrondissement Ieper</i>	1.090	556	534	714	366	348
Ieper	369	193	176	329	171	158
Mesen	7	6	1	3	2	1
Poperinge	206	106	100	174	86	88
Wervik	189	90	99	87	44	43
Zonnebeke	117	58	59	40	20	20
Heuvelland	83	46	37	27	16	11
Langemark-Poelkapelle	78	42	36	39	22	17
Vleteren	41	15	26	15	5	10
<i>Arrondissement Kortrijk</i>	2.615	1.353	1.262	1.772	880	892
Anzegem	112	51	61	52	22	30
Avelgem	110	62	48	53	30	23
Deerlijk	98	50	48	47	19	28
Harelbeke	201	118	83	85	51	34
Kortrijk	806	403	403	748	369	379
Kuurne	102	52	50	43	20	23
Lendelede	52	24	28	29	13	16
Menen	359	187	172	271	140	131
Waregem	284	135	149	233	109	124
Wevelgem	243	130	113	114	56	58
Zwevegem	231	127	104	93	48	45
Spiere-Helkijn	17	14	3	4	3	1
<i>Arrondissement Oostende</i>	1.660	817	843	1.122	528	594
Bredene	143	68	75	47	16	31
Gistel	108	51	57	48	19	29
Ichtegem	117	73	44	42	24	18
Middelkerke	182	96	86	62	33	29
Oostende	905	435	470	825	393	432
Oudenburg	89	38	51	39	14	25

Sterfgevallen buiten de gemeente Inwoners			Sterfgevallen in de gemeente Niet-inwoners			
M + V	Mannen	Vrouwen	M + V	Mannen	Vrouwen	
85	41	44	10	4	6	Tervuren
68	32	36	272	121	151	Tienen
64	33	31	73	26	47	Tremelo
44	23	21	19	3	16	Zoutleeuw
54	26	28	13	7	6	Linters
116	65	51	8	5	3	Scherpenheuvel-Zichem
55	31	24	9	3	6	Tielt-Winge
35	20	15	0	0	0	Glabbek
3.770	2.082	1.688	3.993	2.189	1.804	Provincie West-Vlaanderen
671	378	293	1.044	587	457	<i>Arrondissement Brugge</i>
66	37	29	17	15	2	Beernem
55	31	24	79	39	40	Blankenberge
125	65	60	499	287	212	Brugge
32	23	9	197	106	91	Damme
51	25	26	4	1	3	Jabbeke
99	62	37	8	4	4	Oostkamp
35	22	13	181	102	79	Torhout
107	54	53	3	2	1	Zedelgem
12	5	7	0	0	0	Zuienkerke
89	54	35	56	31	25	Knokke-Heist
260	144	116	43	23	20	<i>Arrondissement Diksmuide</i>
89	45	44	0	0	0	Diksmuide
47	28	19	8	3	5	Houthulst
48	25	23	3	3	0	Koekelare
62	38	24	25	13	12	Kortemark
14	8	6	7	4	3	Lo-Reninge
376	190	186	299	152	147	<i>Arrondissement Ieper</i>
40	22	18	215	108	107	Ieper
4	4	0	0	0	0	Mesen
32	20	12	65	34	31	Poperinge
102	46	56	11	5	6	Wervik
77	38	39	3	1	2	Zonnebeke
56	30	26	3	2	1	Heuvelland
39	20	19	2	2	0	Langemark-Poelkapelle
26	10	16	0	0	0	Vleteren
843	473	370	936	505	431	<i>Arrondissement Kortrijk</i>
60	29	31	5	2	3	Anzegem
57	32	25	2	1	1	Avelgem
51	31	20	3	2	1	Deerlijk
116	67	49	4	3	1	Harelbeke
58	34	24	649	358	291	Kortrijk
59	32	27	3	3	0	Kuurne
23	11	12	1	1	0	Lendelede
88	47	41	124	60	64	Menen
51	26	25	133	68	65	Waregem
129	74	55	3	3	0	Wevelgem
138	79	59	9	4	5	Zwevegem
13	11	2	0	0	0	Spiere-Helkijn
538	289	249	450	249	201	<i>Arrondissement Oostende</i>
96	52	44	7	3	4	Bredene
60	32	28	6	3	3	Gistel
75	49	26	6	5	1	Ichtegem
120	63	57	15	12	3	Middelkerke
80	42	38	391	214	177	Oostende
50	24	26	3	3	0	Oudenburg

Sterfgevallen van inwoners en niet-inwoners per geslacht en per gemeente - vervolg

	Sterfgevallen van inwoners			Sterfgevallen in de gemeente		
	Totaal			Inwoners		
	M + V	Mannen	Vrouwen	M + V	Mannen	Vrouwen
De Haan	116	56	60	59	29	30
<i>Arrondissement Roeselare</i>	1.262	649	613	883	440	443
Hooglede	70	43	27	37	25	12
Ingelmunster	101	53	48	44	22	22
Izegem	235	118	117	195	96	99
Ledegem	71	39	32	27	14	13
Lichtervelde	76	37	39	29	14	15
Moorslede	121	57	64	58	21	37
Roeselare	492	252	240	446	226	220
Staden	96	50	46	47	22	25
<i>Arrondissement Tielt</i>	852	423	429	502	231	271
Dentergem	100	54	46	67	37	30
Meulebeke	122	68	54	56	25	31
Oostrozebeke	59	37	22	29	18	11
Pittem	53	27	26	21	9	12
Ruiselede	49	22	27	24	10	14
Tielt	193	92	101	167	72	95
Wielsbeke	68	38	30	38	24	14
Wingene	120	52	68	55	19	36
Ardoie	88	33	55	45	17	28
<i>Arrondissement Veurne</i>	672	362	310	319	155	164
Alveringem	45	31	14	11	6	5
De Panne	141	77	64	46	25	21
Koksijde	208	112	96	83	44	39
Nieuwpoort	123	67	56	51	22	29
Veurne	155	75	80	128	58	70
<i>Waa's Gewest</i>	36.750	18.134	18.616	22.176	10.572	11.604
Provincie Waals-Brabant	3.113	1.551	1.562	1.621	752	869
<i>Arrondissement Nijvel</i>	3.113	1.551	1.562	1.621	752	869
Bevekom	54	31	23	21	12	9
Eigenbrakel	308	145	163	232	102	130
Kasteelbrakel	82	41	41	34	13	21
Chaumont-Gistoux	81	45	36	35	18	17
Court-Saint-Etienne	71	32	39	35	14	21
Genepiën	159	78	81	72	28	44
Graven	125	63	62	61	29	32
Incourt	27	14	13	13	9	4
Itter	49	25	24	20	12	8
Geldenaken	93	45	48	48	24	24
Terhulpen	70	34	36	28	9	19
Mont-Saint-Guibert	53	21	32	13	4	9
Nijvel	250	133	117	195	94	101
Perwijs	74	41	33	42	20	22
Rixensart	179	79	100	55	25	30
Tubeke	210	107	103	154	74	80
Villers-la-Ville	80	36	44	41	16	25
Waterloo	243	116	127	76	34	42
Waver	281	141	140	127	59	68
Chastre	37	17	20	13	5	8
Hélécine	18	15	3	4	4	0
Lasne	114	60	54	50	21	29
Orp-Jauche	82	45	37	33	20	13
Ottignies-Louvain-la-Neuve	189	96	93	148	72	76
Ramillies	38	17	21	17	11	6
Rebecq	98	50	48	34	15	19

Sterfgevallen buiten de gemeente			Sterfgevallen in de gemeente			
Inwoners			Niet-inwoners			
M + V	Mannen	Vrouwen	M + V	Mannen	Vrouwen	
57	27	30	22	9	13	De Haan
379	209	170	712	394	318	<i>Arrondissement Roeselare</i>
33	18	15	5	3	2	Hooglede
57	31	26	3	2	1	Ingelmunster
40	22	18	128	65	63	Izegem
44	25	19	4	3	1	Ledegem
47	23	24	2	2	0	Lichtervelde
63	36	27	5	4	1	Moorslede
46	26	20	562	313	249	Roeselare
49	28	21	3	2	1	Staden
350	192	158	189	105	84	<i>Arrondissement Tielt</i>
33	17	16	10	6	4	Dentergem
66	43	23	1	0	1	Meulebeke
30	19	11	1	1	0	Oostrozebeke
32	18	14	2	1	1	Pittem
25	12	13	3	1	2	Ruiselede
26	20	6	154	85	69	Tielt
30	14	16	5	4	1	Wielsbeke
65	33	32	3	3	0	Wingene
43	16	27	10	4	6	Ardooi
353	207	146	320	174	146	<i>Arrondissement Veurne</i>
34	25	9	3	3	0	Alveringem
95	52	43	10	4	6	De Panne
125	68	57	84	45	39	Koksijde
72	45	27	16	7	9	Nieuwpoort
27	17	10	207	115	92	Veurne
14.574	7.562	7.012	13.488	6.887	6.601	<i>Waals Gewest</i>
1.492	799	693	1.153	555	598	Provincie Waals-Brabant
1.492	799	693	1.153	555	598	<i>Arrondissement Nijvel</i>
33	19	14	1	0	1	Bevekom
76	43	33	231	111	120	Eigenbrakel
48	28	20	9	4	5	Kasteelbrakel
46	27	19	8	3	5	Chaumont-Gistoux
36	18	18	6	4	2	Court-Saint-Etienne
87	50	37	19	13	6	Genepiën
64	34	30	16	9	7	Graven
14	5	9	3	2	1	Incourt
29	13	16	4	1	3	Itter
45	21	24	6	2	4	Geldenaken
42	25	17	90	47	43	Terhulpen
40	17	23	9	2	7	Mont-Saint-Guibert
55	39	16	78	47	31	Nijvel
32	21	11	3	1	2	Perwijs
124	54	70	5	2	3	Rixensart
56	33	23	73	37	36	Tubeke
39	20	19	6	2	4	Villers-la-Ville
167	82	85	7	5	2	Waterloo
154	82	72	92	44	48	Waver
24	12	12	10	1	9	Chastre
14	11	3	1	1	0	Hélécine
64	39	25	12	3	9	Lasne
49	25	24	6	1	5	Orp-Jauche
41	24	17	449	207	242	Ottignies-Louvain-la-Neuve
21	6	15	2	2	0	Ramillies
64	35	29	2	2	0	Rebecq

Sterfgevallen van inwoners en niet-inwoners per geslacht en per gemeente - vervolg

	Sterfgevallen van inwoners			Sterfgevallen in de gemeente		
	Totaal			Inwoners		
	M + V	Mannen	Vrouwen	M + V	Mannen	Vrouwen
Walhain	48	24	24	20	8	12
Provincie Henegouwen	15.018	7.505	7.513	9.366	4.553	4.813
<i>Arrondissement Aat</i>	936	479	457	508	243	265
Aat	278	123	155	242	101	141
Beloeil	156	90	66	66	37	29
Bernissart	124	64	60	44	24	20
Brugelle	35	24	11	13	11	2
Chièvres	92	43	49	39	18	21
Elzele	83	52	31	42	28	14
Vloesberg	50	24	26	27	8	19
Frasnes-lez-Anvaing	118	59	59	35	16	19
<i>Arrondissement Charleroi</i>	4.914	2.449	2.465	3.116	1.525	1.591
Chapelle-lez-Herlaimont	158	86	72	62	35	27
Charleroi	2.473	1.203	1.270	2.033	996	1.037
Châtelet	413	208	205	196	94	102
Courcelles	317	169	148	150	76	74
Farciennes	135	54	81	37	15	22
Fleurus	232	121	111	100	47	53
Fontaine-l'Evêque	196	107	89	69	41	28
Gerpennes	115	52	63	77	32	45
Manage	239	127	112	91	43	48
Montigny-le-Tilleul	131	61	70	107	49	58
Pont-à-Celles	210	118	92	82	39	43
Seneffe	105	57	48	43	20	23
Aiseau-Presles	92	45	47	28	17	11
Les Bons Villers	98	41	57	41	21	20
<i>Arrondissement Bergen</i>	2.974	1.475	1.499	1.787	852	935
Boussu	249	119	130	206	97	109
Dour	259	121	138	117	48	69
Frameries	239	129	110	144	69	75
Hensies	77	46	31	25	16	9
Jurbeke	68	25	43	38	15	23
Lens	34	18	16	20	8	12
Bergen	1.031	517	514	800	400	400
Quaregnon	207	116	91	68	42	26
Quiévrain	107	48	59	51	17	34
Saint-Ghislain	300	125	175	178	65	113
Colfontaine	250	133	117	76	42	34
Honnelles	55	29	26	27	11	16
Quévy	98	49	49	37	22	15
<i>Arrondissement Moeskroen</i>	851	431	420	661	334	327
Moeskroen	605	313	292	542	276	266
Komen-Waasten	246	118	128	119	58	61
<i>Arrondissement Zinnik</i>	1.890	936	954	1.311	654	657
's Gravenbrakel	199	92	107	100	42	58
Edingen	112	53	59	51	26	25
La Louvière	843	417	426	753	370	383
Lessen	203	100	103	76	43	33
Le Roeulx	74	46	28	28	21	7
Opzullik	65	29	36	26	13	13
Zinnik	278	133	145	225	108	117
Ecaussinnes	116	66	50	52	31	21
<i>Arrondissement Thuin</i>	1.683	812	871	772	343	429
Anderlues	150	76	74	69	31	38
Beaumont	78	41	37	42	18	24

Sterfgevallen buiten de gemeente Inwoners			Sterfgevallen in de gemeente Niet-inwoners			
M + V	Mannen	Vrouwen	M + V	Mannen	Vrouwen	
28	16	12	5	2	3	Walhain
5.652	2.952	2.700	5.279	2.708	2.571	Provincie Henegouwen
428	236	192	193	97	96	<i>Arrondissement Aat</i>
36	22	14	168	88	80	Aat
90	53	37	6	1	5	Beloeil
80	40	40	2	0	2	Bernissart
22	13	9	0	0	0	Brugelette
53	25	28	5	1	4	Chièvres
41	24	17	4	3	1	Elzele
23	16	7	3	0	3	Vloesberg
83	43	40	5	4	1	Frasnes-lez-Anvaing
1.798	924	874	1.859	934	925	<i>Arrondissement Charleroi</i>
96	51	45	12	7	5	Chapelle-lez-Herlaimont
440	207	233	1.037	531	506	Charleroi
217	114	103	60	24	36	Châtelet
167	93	74	13	8	5	Courcelles
98	39	59	15	5	10	Farciennes
132	74	58	15	10	5	Fleurus
127	66	61	6	3	3	Fontaine-l'Évêque
38	20	18	253	113	140	Gerpinnes
148	84	64	12	9	3	Manage
24	12	12	407	207	200	Montigny-le-Tilleul
128	79	49	10	8	2	Pont-à-Celles
62	37	25	8	4	4	Seneffe
64	28	36	2	1	1	Aiseau-Presles
57	20	37	9	4	5	Les Bons Villers
1.187	623	564	1.189	607	582	<i>Arrondissement Bergen</i>
43	22	21	579	303	276	Boussu
142	73	69	14	8	6	Dour
95	60	35	103	39	64	Frameries
52	30	22	1	1	0	Hensies
30	10	20	8	3	5	Jurbeke
14	10	4	0	0	0	Lens
231	117	114	240	118	122	Bergen
139	74	65	9	5	4	Quaregnon
56	31	25	5	2	3	Quiévrain
122	60	62	216	122	94	Saint-Ghislain
174	91	83	2	1	1	Colfontaine
28	18	10	0	0	0	Honnelles
61	27	34	12	5	7	Quévy
190	97	93	69	37	32	<i>Arrondissement Moeskroen</i>
63	37	26	69	37	32	Moeskroen
127	60	67	0	0	0	Komen-Waasten
579	282	297	970	496	474	<i>Arrondissement Zinnik</i>
99	50	49	31	13	18	's Gravenbrakel
61	27	34	12	4	8	Edingen
90	47	43	724	379	345	La Louvière
127	57	70	7	5	2	Lessen
46	25	21	3	2	1	Le Roeulx
39	16	23	8	5	3	Opzullik
53	25	28	179	84	95	Zinnik
64	35	29	6	4	2	Ecaussinnes
911	469	442	406	203	203	<i>Arrondissement Thuin</i>
81	45	36	15	8	7	Anderlues
36	23	13	8	4	4	Beaumont

Sterfgevallen van inwoners en niet-inwoners per geslacht en per gemeente - vervolg

	Sterfgevallen van inwoners			Sterfgevallen in de gemeente		
	Totaal			Inwoners		
	M + V	Mannen	Vrouwen	M + V	Mannen	Vrouwen
Binche	391	192	199	165	69	96
Chimay	113	53	60	96	45	51
Erquelines	120	62	58	52	24	28
Froidchappelle	41	18	23	9	4	5
Lobbès	57	29	28	36	19	17
Merbes-le-Château	35	26	9	11	9	2
Momignies	54	28	26	17	8	9
Thuin	142	68	74	54	28	26
Estinnes	81	42	39	27	16	11
Ham-sur-Heure-Nalinnes	131	56	75	55	19	36
Morlanwelz	255	108	147	127	50	77
Sivry-Rance	35	13	22	12	3	9
<i>Arrondissement Doornik</i>	1.770	923	847	1.211	602	609
Antoing	99	54	45	31	19	12
Celles	85	42	43	45	19	26
Estaimpuis	115	64	51	44	23	21
Pecq	55	30	25	26	12	14
Péruwelz	189	107	82	98	54	44
Rumes	65	37	28	28	14	14
Doornik	869	430	439	811	394	417
Brunehaut	86	49	37	44	23	21
Leuze-en-Hainaut	157	81	76	58	30	28
Mont-de-l'Enclus	50	29	21	26	14	12
Provincie Luik	11.309	5.503	5.806	6.920	3.271	3.649
<i>Arrondissement Hoei</i>	1.106	544	562	592	281	311
Amay	164	65	99	90	31	59
Burdinne	32	17	15	11	6	5
Clavier	37	14	23	16	3	13
Ferrières	46	25	21	24	13	11
Hamoir	35	13	22	9	2	7
Héron	34	19	15	19	13	6
Hoei	250	122	128	218	101	117
Marchin	44	23	21	12	7	5
Modave	19	11	8	6	5	1
Nandrin	64	31	33	34	15	19
Ouffet	18	9	9	5	3	2
Verlaine	29	20	9	11	9	2
Villers-Le-Bouillet	53	27	26	20	8	12
Wanze	163	79	84	65	29	36
Anthisnes	39	21	18	17	11	6
Engis	48	31	17	20	15	5
Tinlot	31	17	14	15	10	5
<i>Arrondissement Luik</i>	6.701	3.239	3.462	4.284	2.017	2.267
Ans	274	137	137	112	49	63
Awans	109	55	54	47	18	29
Aywaille	85	44	41	28	18	10
Bitsingen	78	37	41	31	11	20
Beyne-Heusay	103	49	54	31	19	12
Chaufontaine	261	110	151	125	47	78
Comblain-au-Pont	56	23	33	28	15	13
Dalhem	33	16	17	12	7	5
Esneux	164	75	89	119	48	71
Fléron	185	86	99	69	35	34
Herstal	452	210	242	288	131	157
Juprelle	79	33	46	42	12	30

Sterfgevallen buiten de gemeente			Sterfgevallen in de gemeente			
Inwoners			Niet-inwoners			
M + V	Mannen	Vrouwen	M + V	Mannen	Vrouwen	
226	123	103	19	7	12	Binche
17	8	9	141	75	66	Chimay
68	38	30	7	2	5	Erquelinnes
32	14	18	9	4	5	Froidchappelle
21	10	11	152	78	74	Lobbès
24	17	7	2	1	1	Merbes-le-Château
37	20	17	0	0	0	Momignies
88	40	48	6	5	1	Thuin
54	26	28	7	3	4	Estinnes
76	37	39	13	4	9	Ham-sur-Heure-Nalinnes
128	58	70	25	11	14	Morlanwelz
23	10	13	2	1	1	Sivry-Rance
559	321	238	593	334	259	<i>Arrondissement Doornik</i>
68	35	33	3	2	1	Antoing
40	23	17	1	1	0	Celles
71	41	30	1	0	1	Estaimpuis
29	18	11	9	7	2	Pecq
91	53	38	36	21	15	Péruwelz
37	23	14	2	1	1	Rumes
58	36	22	510	286	224	Doornik
42	26	16	11	4	7	Brunehaut
99	51	48	11	8	3	Leuze-en-Hainaut
24	15	9	9	4	5	Mont-de-l'Enclus
4.389	2.232	2.157	4.394	2.226	2.168	Provincie Luik
514	263	251	441	212	229	<i>Arrondissement Hoei</i>
74	34	40	20	9	11	Amay
21	11	10	0	0	0	Burdinne
21	11	10	12	5	7	Clavier
22	12	10	5	2	3	Ferrières
26	11	15	4	2	2	Hamoir
15	6	9	4	4	0	Héron
32	21	11	328	157	171	Hoei
32	16	16	1	1	0	Marchin
13	6	7	1	1	0	Modave
30	16	14	18	8	10	Nandrin
13	6	7	4	1	3	Ouffet
18	11	7	1	1	0	Verlaine
33	19	14	12	3	9	Villers-Le-Bouillet
98	50	48	12	8	4	Wanze
22	10	12	1	1	0	Anthisnes
28	16	12	1	1	0	Engis
16	7	9	17	8	9	Tinlot
2.417	1.222	1.195	2.707	1.395	1.312	<i>Arrondissement Luik</i>
162	88	74	13	4	9	Ans
62	37	25	19	5	14	Awans
57	26	31	10	7	3	Aywaille
47	26	21	4	2	2	Bitsingen
72	30	42	2	2	0	Beyne-Heusay
136	63	73	40	20	20	Chaufontaine
28	8	20	7	3	4	Comblain-au-Pont
21	9	12	0	0	0	Dalhem
45	27	18	96	47	49	Esneux
116	51	65	8	3	5	Fléron
164	79	85	168	65	103	Herstal
37	21	16	20	15	5	Juprelle

Sterfgevallen van inwoners en niet-inwoners per geslacht en per gemeente - vervolg

	Sterfgevallen van inwoners			Sterfgevallen in de gemeente		
	Totaal			Inwoners		
	M + V	Mannen	Vrouwen	M + V	Mannen	Vrouwen
Luik	2.408	1.155	1.253	2.046	983	1.063
Oupeye	227	109	118	130	56	74
Saint-Nicolas	273	134	139	142	68	74
Seraing	727	370	357	513	255	258
Soumagne	132	65	67	60	26	34
Sprimont	130	69	61	72	29	43
Wezet	153	77	76	50	24	26
Grâce-Hollogne	226	123	103	85	42	43
Blégny	87	48	39	39	23	16
Flémalle	309	143	166	153	72	81
Neupré	81	37	44	35	15	20
Trooz	69	34	35	27	14	13
<i>Arrondissement Verviers</i>	2.680	1.297	1.383	1.665	779	886
Aubel	48	26	22	25	13	12
Baelen	28	15	13	11	4	7
Dison	144	69	75	67	29	38
Herve	162	90	72	75	44	31
Jalhay	68	32	36	35	17	18
Lierneux	36	19	17	15	8	7
Limburg	68	32	36	31	17	14
Malmedy	108	55	53	95	45	50
Olné	29	15	14	15	7	8
Pepinster	83	35	48	30	9	21
Plombières	117	55	62	73	31	42
Spa	157	77	80	78	31	47
Stavelot	71	30	41	37	14	23
Stoumont	48	18	30	27	10	17
Theux	101	49	52	52	21	31
Thimister-Clermont	32	17	15	14	8	6
Trois-Ponts	19	6	13	3	1	2
Verviers	602	286	316	518	241	277
Weismes	61	32	29	32	20	12
Welkenraedt	82	46	36	40	26	14
<i>waarvan D. Gemeenschap</i>	616	293	323	392	183	209
Amel	40	16	24	21	10	11
Büllingen	47	24	23	22	13	9
Burg-Reuland	26	13	13	14	5	9
Bütgenbach	53	26	27	30	13	17
Eupen	176	80	96	146	65	81
Kelmis	81	46	35	30	20	10
Lontzen	58	26	32	30	12	18
Raeren	68	32	36	42	19	23
Sankt Vith	67	30	37	57	26	31
<i>Arrondissement Borgworm</i>	822	423	399	379	194	185
Berloz	32	16	16	8	3	5
Braives	63	27	36	13	6	7
Crisnée	22	11	11	8	3	5
Donceel	22	12	10	15	10	5
Faimes	35	15	20	12	2	10
Fexhe-le-Haut-Clocher	43	24	19	21	14	7
Geer	27	16	11	12	10	2
Hannuit	173	96	77	57	32	25
Lijsem	38	20	18	13	9	4
Oerle	42	21	21	16	8	8
Remicourt	64	33	31	28	14	14

Sterfgevallen buiten de gemeente Inwoners			Sterfgevallen in de gemeente Niet-inwoners			
M + V	Mannen	Vrouwen	M + V	Mannen	Vrouwen	
362	172	190	1.718	926	792	Luik
97	53	44	196	102	94	Oupeye
131	66	65	87	47	40	Saint-Nicolas
214	115	99	212	106	106	Seraing
72	39	33	9	1	8	Soumagne
58	40	18	19	3	16	Sprimont
103	53	50	19	10	9	Wezet
141	81	60	13	7	6	Grâce-Hollogne
48	25	23	8	5	3	Blégny
156	71	85	26	9	17	Flémalle
46	22	24	9	3	6	Neupré
42	20	22	4	3	1	Trooz
1.015	518	497	952	473	479	<i>Arrondissement Verviers</i>
23	13	10	4	4	0	Aubel
17	11	6	8	2	6	Baelen
77	40	37	15	10	5	Dison
87	46	41	9	7	2	Herve
33	15	18	12	2	10	Jalhay
21	11	10	0	0	0	Lierneux
37	15	22	3	0	3	Limburg
13	10	3	90	40	50	Malmedy
14	8	6	0	0	0	Olné
53	26	27	5	1	4	Pepinster
44	24	20	69	32	37	Plombières
79	46	33	45	17	28	Spa
34	16	18	9	5	4	Stavelot
21	8	13	30	18	12	Stoumont
49	28	21	11	6	5	Theux
18	9	9	5	4	1	Thimister-Clermont
16	5	11	1	1	0	Trois-Ponts
84	45	39	446	232	214	Verviers
29	12	17	1	1	0	Weismes
42	20	22	11	6	5	Welkenraedt
224	110	114	178	85	93	waarvan D. Gemeenschap
19	6	13	1	1	0	Amel
25	11	14	1	1	0	Büllingen
12	8	4	2	2	0	Burg-Reuland
23	13	10	6	2	4	Bütgenbach
30	15	15	103	54	49	Eupen
51	26	25	1	1	0	Kelmis
28	14	14	4	1	3	Lontzen
26	13	13	0	0	0	Raeren
10	4	6	60	23	37	Sankt Vith
443	229	214	294	146	148	<i>Arrondissement Borgworm</i>
24	13	11	1	1	0	Berloz
50	21	29	10	8	2	Braives
14	8	6	1	1	0	Crisnée
7	2	5	1	1	0	Donceel
23	13	10	2	1	1	Faimés
22	10	12	16	6	10	Fexhe-le-Haut-Clocher
15	6	9	1	1	0	Geer
116	64	52	9	6	3	Hannuit
25	11	14	4	2	2	Lijsem
26	13	13	4	2	2	Oerle
36	19	17	8	7	1	Remicourt

Sterfgevallen van inwoners en niet-inwoners per geslacht en per gemeente - vervolg

	Sterfgevallen van inwoners			Sterfgevallen in de gemeente		
	Totaal			Inwoners		
	M + V	Mannen	Vrouwen	M + V	Mannen	Vrouwen
Saint-Georges-sur-Meuse	73	39	34	31	15	16
Borgworm	160	82	78	127	62	65
Wasseiges	28	11	17	18	6	12
Provincie Luxemburg	2.527	1.285	1.242	1.371	670	701
<i>Arrondissement Aarlen</i>	472	240	232	251	128	123
Aarlen	232	116	116	167	84	83
Attert	27	16	11	6	3	3
Aubange	139	68	71	51	28	23
Martelange	17	6	11	8	3	5
Messancy	57	34	23	19	10	9
<i>Arrondissement Bastenaken</i>	394	190	204	224	100	124
Bastenaken	119	57	62	90	40	50
Bertogne	24	14	10	10	6	4
Fauvillers	13	9	4	4	2	2
Houffalize	51	23	28	27	12	15
Vielsalm	85	43	42	40	18	22
Vaux-sur-Sûre	38	17	21	21	10	11
Gouvy	37	13	24	16	5	11
Sainte-Ode	27	14	13	16	7	9
<i>Arrondissement Marche-en-Famenne</i>	529	283	246	310	164	146
Durbuy	113	52	61	60	26	34
Erezée	42	24	18	26	15	11
Hotton	53	32	21	24	17	7
La Roche-en-Ardenne	56	28	28	29	13	16
Marche-en-Famenne	149	81	68	118	61	57
Nassogne	35	17	18	15	5	10
Rendeux	33	23	10	16	14	2
Tenneville	22	12	10	13	7	6
Manhay	26	14	12	9	6	3
<i>Arrondissement Neufchâteau</i>	598	304	294	313	151	162
Bertrix	80	41	39	41	16	25
Bouillon	85	42	43	57	23	34
Daverdisse	12	5	7	3	2	1
Herbeumont	21	10	11	12	5	7
Léglise	23	7	16	11	3	8
Libin	47	22	25	26	12	14
Neufchâteau	61	33	28	31	17	14
Paliseul	53	30	23	19	14	5
Saint-Hubert	69	31	38	28	13	15
Tellin	20	10	10	6	2	4
Wellin	36	15	21	19	7	12
Libramont-Chevigny	91	58	33	60	37	23
<i>Arrondissement Virton</i>	534	268	266	273	127	146
Chiny	59	27	32	22	12	10
Etalle	27	12	15	12	6	6
Florenville	88	47	41	43	22	21
Meix-devant-Virton	25	18	7	8	7	1
Musson	28	20	8	6	6	0
Saint-Léger	29	20	9	6	2	4
Tintigny	42	23	19	16	10	6
Virton	137	58	79	115	44	71
Habay	70	33	37	32	16	16
Rouvroy	29	10	19	13	2	11
Provincie Namen	4.783	2.290	2.493	2.898	1.326	1.572
<i>Arrondissement Dinant</i>	1.100	553	547	563	280	283

Sterfgevallen buiten de gemeente Inwoners			Sterfgevallen in de gemeente Niet-inwoners			
M + V	Mannen	Vrouwen	M + V	Mannen	Vrouwen	
42	24	18	3	1	2	Saint-Georges-sur-Meuse
33	20	13	229	106	123	Borgworm
10	5	5	5	3	2	Wasseiges
1.156	615	541	1.033	527	506	Provincie Luxemburg
221	112	109	210	118	92	<i>Arrondissement Aarlen</i>
65	32	33	170	97	73	Aarlen
21	13	8	2	1	1	Attert
88	40	48	20	8	12	Aubange
9	3	6	12	7	5	Martelange
38	24	14	6	5	1	Messancy
170	90	80	239	116	123	<i>Arrondissement Bastenaken</i>
29	17	12	56	23	33	Bastenaken
14	8	6	0	0	0	Bertogne
9	7	2	0	0	0	Fauvillers
24	11	13	9	5	4	Houffalize
45	25	20	11	7	4	Vielsalm
17	7	10	7	3	4	Vaux-sur-Sûre
21	8	13	4	3	1	Gouvy
11	7	4	152	75	77	Sainte-Ode
219	119	100	184	89	95	<i>Arrondissement Marche-en-Famenne</i>
53	26	27	20	8	12	Durbuy
16	9	7	7	1	6	Erezée
29	15	14	3	1	2	Hotton
27	15	12	7	3	4	La Roche-en-Ardenne
31	20	11	140	74	66	Marche-en-Famenne
20	12	8	3	2	1	Nassogne
17	9	8	0	0	0	Rendeux
9	5	4	4	0	4	Tenneville
17	8	9	0	0	0	Manhay
285	153	132	234	128	106	<i>Arrondissement Neufchâteau</i>
39	25	14	3	2	1	Bertrix
28	19	9	19	11	8	Bouillon
9	3	6	1	0	1	Daverdisse
9	5	4	5	3	2	Herbeumont
12	4	8	1	0	1	Léglise
21	10	11	10	3	7	Libin
30	16	14	6	3	3	Neufchâteau
34	16	18	3	1	2	Paliseul
41	18	23	5	4	1	Saint-Hubert
14	8	6	3	1	2	Tellin
17	8	9	14	8	6	Wellin
31	21	10	164	92	72	Libramont-Chevigny
261	141	120	166	76	90	<i>Arrondissement Virton</i>
37	15	22	2	2	0	Chiny
15	6	9	1	0	1	Etalle
45	25	20	9	3	6	Florenville
17	11	6	0	0	0	Meix-devant-Virton
22	14	8	1	0	1	Musson
23	18	5	0	0	0	Saint-Léger
26	13	13	1	0	1	Tintigny
22	14	8	133	66	67	Virton
38	17	21	17	5	12	Habay
16	8	8	2	0	2	Rouvroy
1.885	964	921	1.629	871	758	Provincie Namen
537	273	264	592	336	256	<i>Arrondissement Dinant</i>

Sterfgevallen van inwoners en niet-inwoners per geslacht en per gemeente - einde

	Sterfgevallen van inwoners			Sterfgevallen in de gemeente		
	Totaal			Inwoners		
	M + V	Mannen	Vrouwen	M + V	Mannen	Vrouwen
Anhée	71	30	41	29	12	17
Beauraing	89	42	47	41	14	27
Bièvre	46	21	25	26	14	12
Ciney	180	94	86	90	44	46
Dinant	157	82	75	123	63	60
Gedinne	45	19	26	19	8	11
Hamois	55	32	23	20	13	7
Havelange	49	25	24	27	12	15
Houyet	56	25	31	30	11	19
Onhayé	26	13	13	12	9	3
Rochefort	111	61	50	55	31	24
Somme-Leuze	43	24	19	13	8	5
Yvoir	71	28	43	44	19	25
Hastière	59	40	19	20	15	5
Vresse-sur-Semois	42	17	25	14	7	7
<i>Arrondissement Namen</i>	2.966	1.387	1.579	2.009	887	1.122
Andenne	271	132	139	127	51	76
Assesse	54	23	31	27	13	14
Eghezée	159	76	83	88	37	51
Floreffe	69	35	34	28	16	12
Fosses-la-Ville	89	41	48	44	22	22
Gesves	45	20	25	26	10	16
Mettet	120	55	65	51	26	25
Namen	1.155	519	636	1.030	455	575
Ohey	30	14	16	13	5	8
Profondeville	101	50	51	52	20	32
Sombreffe	76	33	43	49	17	32
Sambreville	313	143	170	233	98	135
Fernelmont	61	29	32	29	14	15
Jemeppe-sur-Sambre	175	101	74	75	40	35
La Bruyère	68	38	30	40	23	17
Gembloux	180	78	102	97	40	57
<i>Arrondissement Philippeville</i>	717	350	367	326	159	167
Cerfontaine	52	29	23	17	13	4
Couvin	166	77	89	92	40	52
Doische	55	24	31	20	9	11
Florennes	93	43	50	37	14	23
Philippeville	84	45	39	43	26	17
Viroinval	65	36	29	26	16	10
Walcourt	202	96	106	91	41	50

Sterfgevallen buiten de gemeente Inwoners			Sterfgevallen in de gemeente Niet-inwoners			
M + V	Mannen	Vrouwen	M + V	Mannen	Vrouwen	
42	18	24	1	1	0	Anhée
48	28	20	9	0	9	Beauraing
20	7	13	2	2	0	Bièvre
90	50	40	18	5	13	Ciney
34	19	15	215	111	104	Dinant
26	11	15	2	1	1	Gedinne
35	19	16	4	3	1	Hamois
22	13	9	5	3	2	Havelange
26	14	12	13	9	4	Houyet
14	4	10	1	1	0	Onhaye
56	30	26	4	3	1	Rochefort
30	16	14	3	0	3	Somme-Leuze
27	9	18	310	195	115	Yvoir
39	25	14	3	1	2	Hastière
28	10	18	2	1	1	Vresse-sur-Semois
957	500	457	976	510	466	<i>Arrondissement Namen</i>
144	81	63	23	8	15	Andenne
27	10	17	2	0	2	Assesse
71	39	32	15	7	8	Eghezée
41	19	22	10	6	4	Floreffe
45	19	26	61	27	34	Fosses-la-Ville
19	10	9	8	2	6	Gesves
69	29	40	7	2	5	Mettet
125	64	61	667	368	299	Namen
17	9	8	1	0	1	Ohey
49	30	19	13	3	10	Profondeville
27	16	11	10	3	7	Sombrefe
80	45	35	112	55	57	Sambreville
32	15	17	6	5	1	Fernelmont
100	61	39	9	6	3	Jemeppe-sur-Sambre
28	15	13	12	7	5	La Bruyère
83	38	45	20	11	9	Gembloux
391	191	200	61	25	36	<i>Arrondissement Philippeville</i>
35	16	19	7	6	1	Cerfontaine
74	37	37	5	3	2	Couvin
35	15	20	9	2	7	Doische
56	29	27	9	2	7	Florennes
41	19	22	9	4	5	Philippeville
39	20	19	4	3	1	Viroinval
111	55	56	18	5	13	Walcourt

Zuigelingensterfte (minder dan een jaar)

Evolutie van de kindersterfte en het kindersterftcijfer (‰) per provincie en geslacht

2001	Absolute cijfers			Sterftcijfers (‰)		
	M + V	Mannen	Vrouwen	M + V	Mannen	Vrouwen
België	296	518	222	5,08	4,54	3,97
<i>Brussels Hoofdstedelijk Gewest</i>	34	68	34	4,63	4,69	4,75
<i>Vlaams Gewest</i>	156	266	110	5,03	4,39	3,71
Provincie Antwerpen	30	61	31	3,43	3,56	3,70
Provincie Limburg	17	26	9	4,12	3,25	2,32
Provincie Oost-Vlaanderen	41	72	31	5,67	5,10	4,50
Provincie Vlaams-Brabant	37	57	20	6,91	5,44	3,90
Provincie West-Vlaanderen	31	50	19	5,59	4,57	3,53
<i>Waals Gewest</i>	106	184	78	5,33	4,72	4,08
Provincie Waals-Brabant	9	14	5	4,54	3,51	2,50
Provincie Henegouwen	44	70	26	5,66	4,65	3,57
Provincie Luik	27	53	26	4,59	4,56	4,52
<i>waarvan Duitstalige Gem.</i>	1	4	3	2,86	5,79	8,80
Provincie Luxemburg	10	18	8	6,22	5,73	5,20
Provincie Namen	16	29	13	6,07	5,59	5,09

2000	Absolute cijfers			Sterftcijfers (‰)		
	M + V	Mannen	Vrouwen	M + V	Mannen	Vrouwen
België	305	554	249	5,19	4,82	4,44
<i>Brussels Hoofdstedelijk Gewest</i>	33	74	41	4,69	5,43	6,22
<i>Vlaams Gewest</i>	160	294	134	5,07	4,75	4,42
Provincie Antwerpen	54	91	37	6,02	5,18	4,30
Provincie Limburg	21	34	13	5,05	4,23	3,36
Provincie Oost-Vlaanderen	43	75	32	5,80	5,19	4,55
Provincie Vlaams-Brabant	22	42	20	4,15	3,98	3,80
Provincie West-Vlaanderen	20	52	32	3,50	4,62	5,79
<i>Waals Gewest</i>	112	186	74	5,55	4,72	3,85
Provincie Waals-Brabant	6	13	7	2,98	3,30	3,64
Provincie Henegouwen	46	71	25	5,97	4,72	3,41
Provincie Luik	36	58	22	6,05	5,01	3,91
<i>waarvan Duitstalige Gem.</i>	2	4	2	5,22	5,26	5,29
Provincie Luxemburg	4	9	5	2,34	2,67	3,02
Provincie Namen	20	35	15	7,15	6,42	5,65

1999	Absolute cijfers			Sterftcijfers (‰)		
	M + V	Mannen	Vrouwen	M + V	Mannen	Vrouwen
België	325	556	231	5,62	4,90	4,15
<i>Brussels Hoofdstedelijk Gewest</i>	40	71	31	5,96	5,36	4,75
<i>Vlaams Gewest</i>	165	292	127	5,24	4,72	4,18
Provincie Antwerpen	40	80	40	4,45	4,54	4,64
Provincie Limburg	18	39	21	4,33	4,79	5,27
Provincie Oost-Vlaanderen	40	68	28	5,52	4,76	3,98
Provincie Vlaams-Brabant	27	44	17	5,02	4,13	3,23
Provincie West-Vlaanderen	40	61	21	6,97	5,43	3,83
<i>Waals Gewest</i>	120	193	73	6,11	5,04	3,91
Provincie Waals-Brabant	10	17	7	5,06	4,34	3,62
Provincie Henegouwen	44	66	22	5,91	4,51	3,05
Provincie Luik	28	60	32	4,77	5,25	5,76
<i>waarvan Duitstalige Gem.</i>	2	3	1	5,00	3,95	2,78
Provincie Luxemburg	16	20	4	9,77	6,37	2,66
Provincie Namen	22	30	8	8,14	5,77	3,21

**Evolutie van de kindersterfte en het kindersterftcijfer (‰) per provincie en
 geslacht - vervolg en einde**

1998	Absolute cijfers			Sterftcijfers (‰)		
	M + V	Mannen	Vrouwen	M + V	Mannen	Vrouwen
België	327	591	264	5,58	5,17	4,74
<i>Brussels Hoofdstedelijk Gewest</i>	35	67	32	5,35	5,19	5,03
<i>Vlaams Gewest</i>	173	322	149	5,34	5,11	4,86
Provincie Antwerpen	49	90	41	5,31	4,99	4,66
Provincie Limburg	14	38	24	3,36	4,64	5,98
Provincie Oost-Vlaanderen	54	88	34	7,14	6,02	4,81
Provincie Vlaams-Brabant	24	50	26	4,39	4,75	5,14
Provincie West-Vlaanderen	32	56	24	5,35	4,79	4,22
<i>Waals Gewest</i>	119	202	83	6,07	5,27	4,43
Provincie Waals-Brabant	15	19	4	7,41	4,81	2,07
Provincie Henegouwen	45	79	34	6,06	5,44	4,80
Provincie Luik	38	62	24	6,50	5,46	4,36
<i>waarvan Duitstalige Gem.</i>	4	4	0	9,11	4,95	0,00
Provincie Luxemburg	8	12	4	4,98	3,82	2,60
Provincie Namen	13	30	17	4,83	5,60	6,37

1997	Absolute cijfers			Sterftcijfers (‰)		
	M + V	Mannen	Vrouwen	M + V	Mannen	Vrouwen
België	346	623	277	5,84	5,38	4,90
<i>Brussels Hoofdstedelijk Gewest</i>	47	74	27	7,06	5,80	4,43
<i>Vlaams Gewest</i>	186	329	143	5,64	5,10	4,52
Provincie Antwerpen	56	83	27	6,06	4,54	2,99
Provincie Limburg	26	51	25	5,97	5,96	5,95
Provincie Oost-Vlaanderen	44	79	35	5,73	5,26	4,78
Provincie Vlaams-Brabant	23	46	23	4,23	4,27	4,30
Provincie West-Vlaanderen	37	70	33	5,92	5,86	5,78
<i>Waals Gewest</i>	113	220	107	5,75	5,71	5,67
Provincie Waals-Brabant	10	16	6	4,96	4,08	3,15
Provincie Henegouwen	38	80	42	5,11	5,45	5,80
Provincie Luik	36	66	30	6,13	5,73	5,31
<i>waarvan Duitstalige Gem.</i>	2	2	0	4,42	2,41	0,00
Provincie Luxemburg	8	22	14	4,88	6,95	9,19
Provincie Namen	21	36	15	7,82	6,85	5,84

1996	Absolute cijfers			Sterftcijfers (‰)		
	M + V	Mannen	Vrouwen	M + V	Mannen	Vrouwen
België	332	578	246	5,65	5,02	4,35
<i>Brussels Hoofdstedelijk Gewest</i>	26	46	20	4,10	3,67	3,22
<i>Vlaams Gewest</i>	199	339	140	6,08	5,28	4,45
Provincie Antwerpen	50	86	36	5,42	4,75	4,05
Provincie Limburg	24	41	17	5,61	4,94	4,24
Provincie Oost-Vlaanderen	48	82	34	6,31	5,49	4,64
Provincie Vlaams-Brabant	24	44	20	4,38	4,11	3,82
Provincie West-Vlaanderen	53	86	33	8,64	7,09	5,50
<i>Waals Gewest</i>	107	193	86	5,44	5,01	4,57
Provincie Waals-Brabant	7	19	12	3,55	4,89	6,27
Provincie Henegouwen	41	79	38	5,44	5,41	5,37
Provincie Luik	29	54	25	4,91	4,66	4,40
<i>waarvan Duitstalige Gem.</i>	2	2	0	4,78	2,46	0,00
Provincie Luxemburg	13	15	2	7,98	4,72	1,29
Provincie Namen	17	26	9	6,49	4,97	3,45

Evolutie van de kindersterfte per arrondissement

	2001	2000	1999	1998	1997	1996	1995
België	518	554	556	591	623	578	674
<i>Brussels Hoofdstedelijk Gewest</i>	68	74	71	67	74	46	78
<i>Vlaams Gewest</i>	266	294	292	322	329	339	385
Provincie Antwerpen	61	91	80	90	83	86	98
Arrondissement Antwerpen	41	55	40	50	52	53	51
Arrondissement Mechelen	9	15	26	19	15	17	20
Arrondissement Turnhout	11	21	14	21	16	16	27
Provincie Limburg	26	34	39	38	51	41	56
Arrondissement Hasselt	7	11	17	18	28	22	26
Arrondissement Maaseik	12	11	15	8	12	9	17
Arrondissement Tongeren	7	12	7	12	11	10	13
Provincie Oost-Vlaanderen	72	75	68	88	79	82	100
Arrondissement Aalst	10	10	13	19	11	16	20
Arrondissement Dendermonde	7	10	8	10	14	14	12
Arrondissement Eeklo	6	7	3	4	5	4	5
Arrondissement Gent	28	26	31	37	36	32	41
Arrondissement Oudenaarde	6	8	6	9	5	6	11
Arrondissement Sint-Niklaas	15	14	7	9	8	10	11
Provincie Vlaams-Brabant	57	42	44	50	46	44	55
Arrondissement Halle-Vilvoorde	32	25	21	24	35	22	36
Arrondissement Leuven	25	17	23	26	11	22	19
Provincie West-Vlaanderen	50	52	61	56	70	86	76
Arrondissement Brugge	13	9	14	12	11	14	16
Arrondissement Diksmuide	2	1	2	0	3	5	1
Arrondissement Ieper	3	5	9	6	7	10	3
Arrondissement Kortrijk	14	16	10	18	22	23	19
Arrondissement Oostende	4	5	7	9	6	9	12
Arrondissement Roeselare	9	9	8	6	9	14	10
Arrondissement Tielt	3	4	7	2	7	9	7
Arrondissement Veurne	2	3	4	3	5	2	8
<i>Waals Gewest</i>	184	186	193	202	220	193	211
Provincie Waals-Brabant	14	13	17	19	16	19	9
Arrondissement Nijvel	14	13	17	19	16	19	9
Provincie Henegouwen	70	71	66	79	80	79	75
Arrondissement Aat	2	2	6	3	4	4	1
Arrondissement Charleroi	23	24	22	29	28	21	27
Arrondissement Bergen	13	9	19	16	17	22	20
Arrondissement Moeskroen	10	3	2	7	6	4	4
Arrondissement Zinnik	10	16	6	9	13	8	6
Arrondissement Thuin	6	9	6	7	5	9	11
Arrondissement Doornik	6	8	5	8	7	11	6
Provincie Luik	53	58	60	62	66	54	64
Arrondissement Hoei	4	8	4	5	4	1	5
Arrondissement Luik	29	33	28	36	45	33	36
Arrondissement Verviers	16	13	22	17	11	18	21
<i>waarvan D. Gemeenschap</i>	4	4	3	4	2	2	9
Arrondissement Borgworm	4	4	6	4	6	2	2
Provincie Luxemburg	18	9	20	12	22	15	20
Arrondissement Aarlen	2	3	3	0	5	2	5
Arrondissement Bastenaken	2	2	7	0	3	1	3
Arrondissement Marche-en-Famenne	5	1	3	3	6	4	4
Arrondissement Neufchâteau	6	2	3	4	2	3	7
Arrondissement Virton	3	1	4	5	6	5	1
Provincie Namen	29	35	30	30	36	26	43
Arrondissement Dinant	6	9	8	10	7	4	9
Arrondissement Namen	19	18	19	20	20	17	31
Arrondissement Philippeville	4	8	3	0	9	5	3

Evolutie van de kindersterfte en het kindersterftcijfer (‰) per geslacht en per arrondissement

2001	Absolute cijfers			Sterftcijfers (‰)		
	Totaal	Mannen	Vrouwen	Totaal	Mannen	Vrouwen
België	518	296	222	4,54	5,08	3,97
<i>Brussels Hoofdstedelijk Gewest</i>	68	34	34	4,69	4,63	4,75
<i>Vlaams Gewest</i>	266	156	110	4,39	5,03	3,71
Provincie Antwerpen	61	30	31	3,56	3,43	3,70
Arrondissement Antwerpen	41	19	22	4,10	3,72	4,48
Arrondissement Mechelen	9	4	5	2,87	2,49	3,27
Arrondissement Turnhout	11	7	4	2,77	3,43	2,07
Provincie Limburg	26	17	9	3,25	4,12	2,32
Arrondissement Hasselt	7	5	2	1,80	2,50	1,06
Arrondissement Maaseik	12	8	4	5,30	6,87	3,63
Arrondissement Tongeren	7	4	3	3,80	4,17	3,41
Provincie Oost-Vlaanderen	72	41	31	5,10	5,67	4,50
Arrondissement Aalst	10	6	4	4,18	4,81	3,50
Arrondissement Dendermonde	7	5	2	3,66	5,18	2,12
Arrondissement Eeklo	6	5	1	7,96	13,37	2,63
Arrondissement Gent	28	12	16	5,10	4,21	6,07
Arrondissement Oudenaarde	6	3	3	5,13	5,03	5,24
Arrondissement Sint-Niklaas	15	10	5	6,26	8,40	4,15
Provincie Vlaams-Brabant	57	37	20	5,44	6,91	3,90
Arrondissement Halle-Vilvoorde	32	23	9	5,61	7,83	3,26
Arrondissement Leuven	25	14	11	5,23	5,79	4,66
Provincie West-Vlaanderen	50	31	19	4,57	5,59	3,53
Arrondissement Brugge	13	8	5	5,28	6,46	4,08
Arrondissement Diksmuide	2	1	1	4,07	4,03	4,12
Arrondissement Ieper	3	2	1	2,82	3,70	1,92
Arrondissement Kortrijk	14	9	5	4,98	6,34	3,60
Arrondissement Oostende	4	2	2	3,13	3,03	3,25
Arrondissement Roeselare	9	6	3	6,24	8,19	4,23
Arrondissement Tielt	3	3	0	3,35	6,41	0,00
Arrondissement Veurne	2	0	2	4,07	0,00	8,03
<i>Waa's Gewest</i>	184	106	78	4,72	5,33	4,08
Provincie Waals-Brabant	14	9	5	3,51	4,54	2,50
Arrondissement Nijvel	14	9	5	3,51	4,54	2,50
Provincie Henegouwen	70	44	26	4,65	5,66	3,57
Arrondissement Aat	2	0	2	2,12	0,00	4,28
Arrondissement Charleroi	23	14	9	4,59	5,36	3,76
Arrondissement Bergen	13	7	6	4,56	4,71	4,38
Arrondissement Moeskroen	10	8	2	11,72	17,94	4,91
Arrondissement Zinnik	10	5	5	4,69	4,60	4,78
Arrondissement Thuin	6	5	1	3,69	5,92	1,28
Arrondissement Doornik	6	5	1	3,64	6,08	1,21
Provincie Luik	53	27	26	4,56	4,59	4,52
Arrondissement Hoei	4	1	3	3,33	1,70	4,89
Arrondissement Luik	29	17	12	4,46	5,14	3,76
Arrondissement Verviers	16	6	10	5,06	3,77	6,37
<i>waarvan D. Gemeenschap</i>	4	1	3	5,79	2,86	8,80
Arrondissement Borgworm	4	3	1	5,17	7,67	2,61
Provincie Luxemburg	18	10	8	5,73	6,22	5,20
Arrondissement Aarlen	2	1	1	2,91	2,87	2,96
Arrondissement Bastenaken	2	2	0	3,72	7,30	0,00
Arrondissement Marche-en-Famenne	5	2	3	8,38	6,64	10,14
Arrondissement Neufchâteau	6	3	3	8,82	8,60	9,06
Arrondissement Virton	3	2	1	4,67	5,99	3,25
Provincie Namen	29	16	13	5,59	6,07	5,09
Arrondissement Dinant	6	2	4	5,16	3,33	7,12
Arrondissement Namen	19	11	8	5,69	6,49	4,87
Arrondissement Philippeville	4	3	1	5,80	8,88	2,84

Evolutie van de kindersterfte en het kindersterftcijfer (‰) per geslacht en per arrondissement - vervolg

2000	Absolute cijfers			Sterftcijfers (‰)		
	Totaal	Mannen	Vrouwen	Totaal	Mannen	Vrouwen
België	554	305	249	4,82	5,19	4,44
<i>Brussels Hoofdstedelijk Gewest</i>	74	33	41	5,43	4,69	6,22
<i>Vlaams Gewest</i>	294	160	134	4,75	5,07	4,42
Provincie Antwerpen	91	54	37	5,18	6,02	4,30
Arrondissement Antwerpen	55	33	22	5,39	6,33	4,41
Arrondissement Mechelen	15	9	6	4,72	5,61	3,80
Arrondissement Turnhout	21	12	9	5,01	5,55	4,43
Provincie Limburg	34	21	13	4,23	5,05	3,36
Arrondissement Hasselt	11	6	5	2,78	2,99	2,57
Arrondissement Maaseik	11	8	3	4,86	6,70	2,81
Arrondissement Tongeren	12	7	5	6,61	7,31	5,83
Provincie Oost-Vlaanderen	75	43	32	5,19	5,80	4,55
Arrondissement Aalst	10	3	7	3,99	2,31	5,81
Arrondissement Dendermonde	10	6	4	5,28	5,98	4,48
Arrondissement Eeklo	7	6	1	9,32	16,39	2,60
Arrondissement Gent	26	14	12	4,63	4,87	4,37
Arrondissement Oudenaarde	8	5	3	6,62	8,04	5,12
Arrondissement Sint-Niklaas	14	9	5	5,66	7,19	4,10
Provincie Vlaams-Brabant	42	22	20	3,98	4,15	3,80
Arrondissement Halle-Vilvoorde	25	12	13	4,35	4,15	4,55
Arrondissement Leuven	17	10	7	3,53	4,15	2,91
Provincie West-Vlaanderen	52	20	32	4,62	3,50	5,79
Arrondissement Brugge	9	3	6	3,47	2,36	4,55
Arrondissement Diksmuide	1	0	1	2,02	0,00	4,12
Arrondissement Ieper	5	1	4	4,47	1,72	7,48
Arrondissement Kortrijk	16	10	6	5,61	6,92	4,26
Arrondissement Oostende	5	2	3	3,95	3,07	4,88
Arrondissement Roeselare	9	4	5	5,93	5,17	6,71
Arrondissement Tielt	4	0	4	4,29	0,00	9,17
Arrondissement Veurne	3	0	3	6,28	0,00	13,10
<i>Waals Gewest</i>	186	112	74	4,72	5,55	3,85
Provincie Waals-Brabant	13	6	7	3,30	2,98	3,64
Arrondissement Nijvel	13	6	7	3,30	2,98	3,64
Provincie Henegouwen	71	46	25	4,72	5,97	3,41
Arrondissement Aat	2	2	0	2,34	4,60	0,00
Arrondissement Charleroi	24	15	9	4,71	5,70	3,66
Arrondissement Bergen	9	5	4	3,11	3,39	2,81
Arrondissement Moeskroen	3	2	1	3,59	4,69	2,44
Arrondissement Zinnik	16	11	5	8,02	10,99	5,04
Arrondissement Thuin	9	6	3	5,25	6,80	3,61
Arrondissement Doornik	8	5	3	4,83	5,83	3,76
Provincie Luik	58	36	22	5,01	6,05	3,91
Arrondissement Hoei	8	6	2	6,73	10,07	3,37
Arrondissement Luik	33	17	16	5,15	5,14	5,16
Arrondissement Verviers	13	10	3	4,11	6,19	1,94
<i>waarvan D. Gemeenschap</i>	4	2	2	5,26	5,22	5,29
Arrondissement Borgworm	4	3	1	4,85	6,99	2,53
Provincie Luxemburg	9	4	5	2,67	2,34	3,02
Arrondissement Aarlen	3	1	2	4,24	2,73	5,87
Arrondissement Bastenaken	2	1	1	3,51	3,58	3,45
Arrondissement Marche-en-Famenne	1	0	1	1,45	0,00	2,99
Arrondissement Neufchâteau	2	1	1	2,79	2,73	2,85
Arrondissement Virton	1	1	0	1,47	2,92	0,00
Provincie Namen	35	20	15	6,42	7,15	5,65
Arrondissement Dinant	9	6	3	6,83	9,16	4,52
Arrondissement Namen	18	9	9	5,29	5,07	5,54
Arrondissement Philippeville	8	5	3	10,87	13,62	8,13

Evolutie van de kindersterfte en het kindersterftcijfer (‰) per geslacht en per arrondissement - vervolg

1999	Absolute cijfers			Sterftcijfers (‰)		
	Totaal	Mannen	Vrouwen	Totaal	Mannen	Vrouwen
België	556	325	231	4,90	5,62	4,15
<i>Brussels Hoofdstedelijk Gewest</i>	71	40	31	5,36	5,96	4,75
<i>Vlaams Gewest</i>	292	165	127	4,72	5,24	4,18
Provincie Antwerpen	80	40	40	4,54	4,45	4,64
Arrondissement Antwerpen	40	18	22	3,93	3,46	4,41
Arrondissement Mechelen	26	14	12	8,01	8,41	7,59
Arrondissement Turnhout	14	8	6	3,35	3,77	2,92
Provincie Limburg	39	18	21	4,79	4,33	5,27
Arrondissement Hasselt	17	8	9	4,23	3,87	4,61
Arrondissement Maaseik	15	8	7	6,49	6,82	6,15
Arrondissement Tongeren	7	2	5	3,86	2,18	5,59
Provincie Oost-Vlaanderen	68	40	28	4,76	5,52	3,98
Arrondissement Aalst	13	8	5	5,05	6,14	3,93
Arrondissement Dendermonde	8	3	5	4,20	3,21	5,16
Arrondissement Eeklo	3	2	1	3,74	4,83	2,57
Arrondissement Gent	31	20	11	5,70	7,13	4,17
Arrondissement Oudenaarde	6	5	1	5,10	8,36	1,73
Arrondissement Sint-Niklaas	7	2	5	2,93	1,68	4,18
Provincie Vlaams-Brabant	44	27	17	4,13	5,02	3,23
Arrondissement Halle-Vilvoorde	21	12	9	3,67	4,13	3,20
Arrondissement Leuven	23	15	8	4,67	6,06	3,27
Provincie West-Vlaanderen	61	40	21	5,43	6,97	3,83
Arrondissement Brugge	14	9	5	5,39	6,98	3,83
Arrondissement Diksmuide	2	2	0	4,15	7,41	0,00
Arrondissement Ieper	9	5	4	8,23	8,55	7,86
Arrondissement Kortrijk	10	9	1	3,55	6,27	0,72
Arrondissement Oostende	7	5	2	5,37	7,51	3,14
Arrondissement Roeselare	8	4	4	5,56	5,59	5,53
Arrondissement Tielt	7	4	3	7,09	7,69	6,41
Arrondissement Veurne	4	2	2	7,89	7,72	8,06
<i>Waa's Gewest</i>	193	120	73	5,04	6,11	3,91
Provincie Waals-Brabant	17	10	7	4,34	5,06	3,62
Arrondissement Nijvel	17	10	7	4,34	5,06	3,62
Provincie Henegouwen	66	44	22	4,51	5,91	3,05
Arrondissement Aat	6	5	1	6,64	10,87	2,25
Arrondissement Charleroi	22	14	8	4,46	5,64	3,27
Arrondissement Bergen	19	12	7	6,78	8,25	5,19
Arrondissement Moeskroen	2	1	1	2,54	2,46	2,64
Arrondissement Zinnik	6	4	2	2,96	3,89	2,00
Arrondissement Thuin	6	4	2	3,67	4,83	2,48
Arrondissement Doornik	5	4	1	3,21	5,11	1,29
Provincie Luik	60	28	32	5,25	4,77	5,76
Arrondissement Hoei	4	1	3	3,57	1,74	5,48
Arrondissement Luik	28	15	13	4,33	4,51	4,15
Arrondissement Verviers	22	10	12	7,08	6,31	7,88
<i>waarvan D. Gemeenschap</i>	3	2	1	3,95	5,00	2,78
Arrondissement Borgworm	6	2	4	8,16	5,21	11,40
Provincie Luxemburg	20	16	4	6,37	9,77	2,66
Arrondissement Aarlen	3	3	0	4,56	9,06	0,00
Arrondissement Bastenaken	7	5	2	12,05	15,92	7,49
Arrondissement Marche-en-Famenne	3	3	0	4,73	9,15	0,00
Arrondissement Neufchâteau	3	2	1	4,42	5,45	3,22
Arrondissement Virton	4	3	1	6,81	10,10	3,45
Provincie Namen	30	22	8	5,77	8,14	3,21
Arrondissement Dinant	8	6	2	6,66	10,02	3,32
Arrondissement Namen	19	14	5	5,66	7,80	3,20
Arrondissement Philippeville	3	2	1	4,67	6,45	3,01

Evolutie van de kindersterfte en het kindersterftcijfer (‰) per geslacht en per arrondissement - vervolg

1998	Absolute cijfers			Sterftcijfers (‰)		
	Totaal	Mannen	Vrouwen	Totaal	Mannen	Vrouwen
België	591	327	264	5,17	5,58	4,74
<i>Brussels Hoofdstedelijk Gewest</i>	67	35	32	5,19	5,35	5,03
<i>Vlaams Gewest</i>	322	173	149	5,11	5,34	4,86
Provincie Antwerpen	90	49	41	4,99	5,31	4,66
Arrondissement Antwerpen	50	25	25	4,78	4,65	4,91
Arrondissement Mechelen	19	9	10	5,66	5,19	6,17
Arrondissement Turnhout	21	15	6	4,98	7,05	2,87
Provincie Limburg	38	14	24	4,64	3,36	5,98
Arrondissement Hasselt	18	6	12	4,46	2,96	5,97
Arrondissement Maaseik	8	3	5	3,49	2,56	4,46
Arrondissement Tongeren	12	5	7	6,48	5,17	7,90
Provincie Oost-Vlaanderen	88	54	34	6,02	7,14	4,81
Arrondissement Aalst	19	12	7	7,47	8,96	5,81
Arrondissement Dendermonde	10	5	5	5,23	4,96	5,53
Arrondissement Eeklo	4	1	3	5,13	2,46	8,04
Arrondissement Gent	37	25	12	6,68	8,82	4,44
Arrondissement Oudenaarde	9	6	3	7,49	9,46	5,28
Arrondissement Sint-Niklaas	9	5	4	3,40	3,74	3,05
Provincie Vlaams-Brabant	50	24	26	4,75	4,39	5,14
Arrondissement Halle-Vilvoorde	24	13	11	4,23	4,47	3,97
Arrondissement Leuven	26	11	15	5,37	4,30	6,57
Provincie West-Vlaanderen	56	32	24	4,79	5,35	4,22
Arrondissement Brugge	12	4	8	4,35	2,82	5,98
Arrondissement Diksmuide	0	0	0	0,00	0,00	0,00
Arrondissement Ieper	6	3	3	5,19	5,18	5,20
Arrondissement Kortrijk	18	9	9	6,19	6,28	6,10
Arrondissement Oostende	9	9	0	7,01	13,04	0,00
Arrondissement Roeselare	6	4	2	3,87	4,85	2,75
Arrondissement Tielt	2	1	1	2,08	2,02	2,14
Arrondissement Veurne	3	2	1	5,74	7,25	4,05
<i>Waa's Gewest</i>	202	119	83	5,27	6,07	4,43
Provincie Waals-Brabant	19	15	4	4,81	7,41	2,07
Arrondissement Nijvel	19	15	4	4,81	7,41	2,07
Provincie Henegouwen	79	45	34	5,44	6,06	4,80
Arrondissement Aat	3	1	2	3,34	2,16	4,59
Arrondissement Charleroi	29	18	11	6,02	7,34	4,66
Arrondissement Bergen	16	8	8	5,67	5,32	6,07
Arrondissement Moeskroen	7	2	5	8,95	5,00	13,09
Arrondissement Zinnik	9	6	3	4,43	5,87	2,98
Arrondissement Thuin	7	4	3	4,51	5,15	3,87
Arrondissement Doornik	8	6	2	4,96	7,40	2,50
Provincie Luik	62	38	24	5,46	6,50	4,36
Arrondissement Hoei	5	3	2	4,38	5,15	3,58
Arrondissement Luik	36	20	16	5,74	6,21	5,24
Arrondissement Verviers	17	14	3	5,31	8,28	1,99
<i>waarvan D. Gemeenschap</i>	4	4	0	4,95	9,11	0,00
Arrondissement Borgworm	4	1	3	5,40	2,82	7,77
Provincie Luxemburg	12	8	4	3,82	4,98	2,60
Arrondissement Aarlen	0	0	0	0,00	0,00	0,00
Arrondissement Bastenaken	0	0	0	0,00	0,00	0,00
Arrondissement Marche-en-Famenne	3	3	0	4,47	9,15	0,00
Arrondissement Neufchâteau	4	1	3	5,83	2,90	8,80
Arrondissement Virton	5	4	1	7,85	12,01	3,29
Provincie Namen	30	13	17	5,60	4,83	6,37
Arrondissement Dinant	10	3	7	7,78	4,57	11,13
Arrondissement Namen	20	10	10	5,91	5,88	5,94
Arrondissement Philippeville	0	0	0	0,00	0,00	0,00

Evolutie van de kindersterfte en het kindersterftcijfer (‰) per geslacht en per arrondissement - vervolg

1997	Absolute cijfers			Sterftcijfers (‰)		
	Totaal	Mannen	Vrouwen	Totaal	Mannen	Vrouwen
België	623	346	277	5,38	5,84	4,90
<i>Brussels Hoofdstedelijk Gewest</i>	74	47	27	5,80	7,06	4,43
<i>Vlaams Gewest</i>	329	186	143	5,10	5,64	4,52
Provincie Antwerpen	83	56	27	4,54	6,06	2,99
Arrondissement Antwerpen	52	34	18	4,85	6,27	3,40
Arrondissement Mechelen	15	13	2	4,53	7,94	1,20
Arrondissement Turnhout	16	9	7	3,77	4,14	3,39
Provincie Limburg	51	26	25	5,96	5,97	5,95
Arrondissement Hasselt	28	14	14	6,71	6,45	6,99
Arrondissement Maaseik	12	8	4	4,97	6,65	3,30
Arrondissement Tongeren	11	4	7	5,59	4,07	7,10
Provincie Oost-Vlaanderen	79	44	35	5,26	5,73	4,78
Arrondissement Aalst	11	7	4	4,08	5,17	2,99
Arrondissement Dendermonde	14	7	7	6,77	6,77	6,77
Arrondissement Eeklo	5	2	3	6,08	4,45	8,04
Arrondissement Gent	36	19	17	6,36	6,61	6,11
Arrondissement Oudenaarde	5	3	2	4,31	5,10	3,50
Arrondissement Sint-Niklaas	8	6	2	3,07	4,36	1,63
Provincie Vlaams-Brabant	46	23	23	4,27	4,23	4,30
Arrondissement Halle-Vilvoorde	35	15	20	5,98	5,03	6,96
Arrondissement Leuven	11	8	3	2,23	3,25	1,21
Provincie West-Vlaanderen	70	37	33	5,86	5,92	5,78
Arrondissement Brugge	11	6	5	3,87	4,12	3,61
Arrondissement Diksmuide	3	1	2	5,99	4,37	7,35
Arrondissement Ieper	7	4	3	6,21	6,77	5,59
Arrondissement Kortrijk	22	11	11	7,27	6,73	7,90
Arrondissement Oostende	6	2	4	4,27	2,79	5,81
Arrondissement Roeselare	9	6	3	5,79	7,60	3,92
Arrondissement Tielt	7	3	4	7,35	5,59	9,62
Arrondissement Veurne	5	4	1	9,24	13,61	4,05
<i>Waa's Gewest</i>	220	113	107	5,71	5,75	5,67
Provincie Waals-Brabant	16	10	6	4,08	4,96	3,15
Arrondissement Nijvel	16	10	6	4,08	4,96	3,15
Provincie Henegouwen	80	38	42	5,45	5,11	5,80
Arrondissement Aat	4	2	2	4,43	4,65	4,23
Arrondissement Charleroi	28	15	13	5,59	5,85	5,33
Arrondissement Bergen	17	8	9	5,98	5,49	6,49
Arrondissement Moeskroen	6	4	2	7,12	9,39	4,80
Arrondissement Zinnik	13	5	8	6,61	5,07	8,15
Arrondissement Thuin	5	2	3	3,18	2,55	3,81
Arrondissement Doornik	7	2	5	4,52	2,53	6,61
Provincie Luik	66	36	30	5,73	6,13	5,31
Arrondissement Hoei	4	1	3	3,56	1,71	5,57
Arrondissement Luik	45	26	19	6,93	7,95	5,90
Arrondissement Verviers	11	6	5	3,41	3,57	3,24
<i>waarvan D. Gemeenschap</i>	2	2	0	2,41	4,42	0,00
Arrondissement Borgworm	6	3	3	8,80	8,80	8,80
Provincie Luxemburg	22	8	14	6,95	4,88	9,19
Arrondissement Aarlen	5	1	4	7,05	2,63	12,16
Arrondissement Bastenaken	3	1	2	5,35	3,53	7,19
Arrondissement Marche-en-Famenne	6	3	3	9,27	9,01	9,55
Arrondissement Neufchâteau	2	1	1	3,14	3,09	3,21
Arrondissement Virton	6	2	4	9,80	6,23	13,75
Provincie Namen	36	21	15	6,85	7,82	5,84
Arrondissement Dinant	7	4	3	6,07	7,14	5,05
Arrondissement Namen	20	10	10	5,81	5,62	6,02
Arrondissement Philippeville	9	7	2	13,70	20,23	6,43

Evolutie van de kindersterfte en het kindersterftcijfer (‰) per geslacht en per arrondissement - vervolg

1996	Absolute cijfers			Sterftcijfers (‰)		
	Totaal	Mannen	Vrouwen	Totaal	Mannen	Vrouwen
België	578	332	246	5,02	5,65	4,35
<i>Brussels Hoofdstedelijk Gewest</i>	46	26	20	3,67	4,10	3,22
<i>Vlaams Gewest</i>	339	199	140	5,28	6,08	4,45
Provincie Antwerpen	86	50	36	4,75	5,42	4,05
Arrondissement Antwerpen	53	33	20	4,99	6,06	3,86
Arrondissement Mechelen	17	9	8	5,19	5,57	4,82
Arrondissement Turnhout	16	8	8	3,80	3,71	3,91
Provincie Limburg	41	24	17	4,94	5,61	4,24
Arrondissement Hasselt	22	14	8	5,57	6,81	4,22
Arrondissement Maaseik	9	3	6	3,77	2,44	5,19
Arrondissement Tongeren	10	7	3	5,12	7,04	3,13
Provincie Oost-Vlaanderen	82	48	34	5,49	6,31	4,64
Arrondissement Aalst	16	8	8	6,15	6,06	6,25
Arrondissement Dendermonde	14	6	8	6,89	5,76	8,06
Arrondissement Eeklo	4	2	2	4,96	4,96	4,96
Arrondissement Gent	32	19	13	5,60	6,49	4,67
Arrondissement Oudenaarde	6	6	0	4,77	9,57	0,00
Arrondissement Sint-Niklaas	10	7	3	3,97	5,43	2,44
Provincie Vlaams-Brabant	44	24	20	4,11	4,38	3,82
Arrondissement Halle-Vilvoorde	22	11	11	3,80	3,69	3,91
Arrondissement Leuven	22	13	9	4,47	5,20	3,72
Provincie West-Vlaanderen	86	53	33	7,09	8,64	5,50
Arrondissement Brugge	14	8	6	4,99	5,72	4,27
Arrondissement Diksmuide	5	5	0	9,58	19,01	0,00
Arrondissement Ieper	10	4	6	8,58	6,68	10,58
Arrondissement Kortrijk	23	12	11	7,34	7,66	7,02
Arrondissement Oostende	9	7	2	6,53	9,78	3,02
Arrondissement Roeselare	14	11	3	8,79	13,72	3,80
Arrondissement Tielt	9	4	5	9,05	7,75	10,46
Arrondissement Veurne	2	2	0	3,67	7,30	0,00
<i>Waa's Gewest</i>	193	107	86	5,01	5,44	4,57
Provincie Waals-Brabant	19	7	12	4,89	3,55	6,27
Arrondissement Nijvel	19	7	12	4,89	3,55	6,27
Provincie Henegouwen	79	41	38	5,41	5,44	5,37
Arrondissement Aat	4	4	0	4,50	8,68	0,00
Arrondissement Charleroi	21	13	8	4,24	5,07	3,35
Arrondissement Bergen	22	11	11	7,91	7,93	7,88
Arrondissement Moeskroen	4	2	2	5,05	5,05	5,05
Arrondissement Zinnik	8	5	3	4,06	4,86	3,18
Arrondissement Thuin	9	3	6	5,63	3,50	8,10
Arrondissement Doornik	11	3	8	6,79	3,59	10,19
Provincie Luik	54	29	25	4,66	4,91	4,40
Arrondissement Hoei	1	1	0	0,92	1,81	0,00
Arrondissement Luik	33	15	18	4,97	4,43	5,53
Arrondissement Verviers	18	11	7	5,61	6,75	4,44
<i>waarvan D. Gemeenschap</i>	2	2	0	2,46	4,78	0,00
Arrondissement Borgworm	2	2	0	3,03	5,78	0,00
Provincie Luxemburg	15	13	2	4,72	7,98	1,29
Arrondissement Aarlen	2	1	1	2,98	2,96	3,00
Arrondissement Bastenaken	1	1	0	1,78	3,50	0,00
Arrondissement Marche-en-Famenne	4	4	0	6,32	12,08	0,00
Arrondissement Neufchâteau	3	3	0	4,56	9,62	0,00
Arrondissement Virton	5	4	1	7,68	11,02	3,47
Provincie Namen	26	17	9	4,97	6,49	3,45
Arrondissement Dinant	4	2	2	3,32	3,17	3,47
Arrondissement Namen	17	13	4	5,10	7,84	2,39
Arrondissement Philippeville	5	2	3	7,19	6,04	8,24

Evolutie van de kindersterfte en het kindersterftcijfer (‰) per geslacht en per arrondissement - vervolg en einde

1995	Absolute cijfers			Sterftcijfers (‰)		
	Totaal	Mannen	Vrouwen	Totaal	Mannen	Vrouwen
België	674	421	253	5,90	7,21	4,53
<i>Brussels Hoofdstedelijk Gewest</i>	78	46	32	6,32	7,27	5,32
<i>Vlaams Gewest</i>	385	244	141	5,99	7,42	4,49
Provincie Antwerpen	98	60	38	5,38	6,39	4,30
Arrondissement Antwerpen	51	29	22	4,78	5,31	4,22
Arrondissement Mechelen	20	14	6	6,09	8,14	3,84
Arrondissement Turnhout	27	17	10	6,31	7,67	4,85
Provincie Limburg	56	36	20	6,62	8,29	4,85
Arrondissement Hasselt	26	16	10	6,35	7,75	4,93
Arrondissement Maaseik	17	15	2	7,06	11,93	1,74
Arrondissement Tongeren	13	5	8	6,63	4,91	8,49
Provincie Oost-Vlaanderen	100	58	42	6,81	7,81	5,79
Arrondissement Aalst	20	11	9	7,54	7,97	7,07
Arrondissement Dendermonde	12	7	5	6,02	7,18	4,90
Arrondissement Eeklo	5	1	4	6,42	2,43	10,90
Arrondissement Gent	41	26	15	7,36	9,31	5,40
Arrondissement Oudenaarde	11	7	4	9,43	12,05	6,84
Arrondissement Sint-Niklaas	11	6	5	4,36	4,66	4,04
Provincie Vlaams-Brabant	55	40	15	5,14	7,37	2,85
Arrondissement Halle-Vilvoorde	36	23	13	6,25	7,90	4,57
Arrondissement Leuven	19	17	2	3,85	6,76	0,83
Provincie West-Vlaanderen	76	50	26	6,22	7,94	4,39
Arrondissement Brugge	16	13	3	5,63	8,95	2,16
Arrondissement Diksmuide	1	1	0	1,91	3,55	0,00
Arrondissement Ieper	3	2	1	2,61	3,26	1,87
Arrondissement Kortrijk	19	11	8	5,98	6,90	5,06
Arrondissement Oostende	12	7	5	8,65	9,75	7,46
Arrondissement Roeselare	10	6	4	6,45	7,50	5,33
Arrondissement Tielt	7	5	2	6,92	9,80	3,99
Arrondissement Veurne	8	5	3	13,68	15,20	11,72
<i>Waa's Gewest</i>	211	131	80	5,61	6,83	4,35
Provincie Waals-Brabant	9	4	5	2,41	2,14	2,69
Arrondissement Nijvel	9	4	5	2,41	2,14	2,69
Provincie Henegouwen	75	52	23	5,23	7,07	3,29
Arrondissement Aat	1	1	0	1,09	2,09	0,00
Arrondissement Charleroi	27	22	5	5,60	9,03	2,10
Arrondissement Bergen	20	11	9	7,17	7,83	6,51
Arrondissement Moeskroen	4	3	1	5,03	7,44	2,55
Arrondissement Zinnik	6	3	3	3,06	2,94	3,19
Arrondissement Thuin	11	9	2	7,40	11,41	2,87
Arrondissement Doornik	6	3	3	3,82	3,66	4,00
Provincie Luik	64	38	26	5,65	6,56	4,70
Arrondissement Hoei	5	4	1	4,51	6,87	1,90
Arrondissement Luik	36	24	12	5,72	7,55	3,85
Arrondissement Verviers	21	9	12	6,54	5,40	7,79
<i>waarvan D. Gemeenschap</i>	9	4	5	10,50	8,85	12,35
Arrondissement Borgworm	2	1	1	2,79	2,72	2,87
Provincie Luxemburg	20	11	9	6,46	6,85	6,04
Arrondissement Aarlen	5	1	4	7,56	3,08	11,90
Arrondissement Bastenaken	3	2	1	5,77	7,52	3,94
Arrondissement Marche-en-Famenne	4	3	1	6,35	8,82	3,45
Arrondissement Neufchâteau	7	4	3	10,42	11,40	9,35
Arrondissement Virton	1	1	0	1,63	3,10	0,00
Provincie Namen	43	26	17	8,42	10,11	6,71
Arrondissement Dinant	9	5	4	7,60	8,32	6,86
Arrondissement Namen	31	20	11	9,52	12,20	6,80
Arrondissement Philippeville	3	1	2	4,52	3,01	6,04

Evolutie van de kindersterfte per maand en per geslacht

	2001			2000			1999		
	Totaal	Mannen	Vrouwen	Totaal	Mannen	Vrouwen	Totaal	Mannen	Vrouwen
Totaal	518	296	222	554	305	249	556	325	231
Januari	49	27	22	55	31	24	50	26	24
Februari	39	26	13	56	29	27	41	24	17
Maart	46	26	20	42	23	19	51	28	23
April	48	28	20	37	21	16	46	33	13
Mei	56	34	22	47	28	19	40	23	17
Juni	42	27	15	38	24	14	38	19	19
Juli	43	22	21	29	12	17	48	27	21
Augustus	52	29	23	51	26	25	48	31	17
September	35	21	14	51	27	24	50	34	16
Oktober	31	16	15	52	27	25	48	27	21
November	39	20	19	51	26	25	52	30	22
December	38	20	18	45	31	14	44	23	21

	1998			1997			1996		
	Totaal	Mannen	Vrouwen	Totaal	Mannen	Vrouwen	Totaal	Mannen	Vrouwen
Totaal	591	327	264	623	346	277	578	332	246
Januari	50	32	18	58	29	29	50	28	22
Februari	59	27	32	44	22	22	42	27	15
Maart	43	23	20	59	33	26	47	27	20
April	44	28	16	45	24	21	49	32	17
Mei	46	24	22	52	33	19	45	25	20
Juni	54	28	26	58	40	18	58	29	29
Juli	46	29	17	42	30	12	41	19	22
Augustus	39	17	22	51	24	27	62	40	22
September	65	34	31	51	28	23	53	27	26
Oktober	49	30	19	57	33	24	47	29	18
November	41	22	19	56	25	31	46	28	18
December	55	33	22	50	25	25	38	21	17

	1993			1994			1995		
	Totaal	Mannen	Vrouwen	Totaal	Mannen	Vrouwen	Totaal	Mannen	Vrouwen
Totaal	941	564	377	855	489	366	674	421	253
Januari	86	55	31	73	38	35	76	52	24
Februari	67	38	29	75	45	30	67	37	30
Maart	97	59	38	80	52	28	62	37	25
April	75	47	28	57	37	20	56	37	19
Mei	70	42	28	69	36	33	65	47	18
Juni	96	67	29	73	40	33	54	34	20
Juli	77	36	41	74	41	33	55	38	17
Augustus	56	34	22	59	33	26	51	30	21
September	65	40	25	78	40	38	57	36	21
Oktober	78	41	37	69	46	23	47	26	21
November	96	55	41	72	37	35	48	30	18
December	78	50	28	76	44	32	36	17	19

Maandelijks evolutie van de kindersterfte per geslacht en per arrondissement

	Totaal	Januari	Februari	Maart	April	Mei	Juni
België							
Mannen + Vrouwen	518	49	39	46	48	56	42
Mannen	296	27	26	26	28	34	27
Vrouwen	222	22	13	20	20	22	15
<i>Brussels Hoofdstedelijk Gewest</i>							
Mannen + Vrouwen	68	3	7	4	9	9	1
Mannen	34	3	5	1	2	6	1
Vrouwen	34	0	2	3	7	3	0
<i>Vlaams Gewest</i>							
Mannen + Vrouwen	266	26	21	24	29	26	25
Mannen	156	11	12	14	22	14	15
Vrouwen	110	15	9	10	7	12	10
Provincie Antwerpen							
Mannen + Vrouwen	61	6	1	2	8	9	7
Mannen	30	3	1	1	6	2	2
Vrouwen	31	3	0	1	2	7	5
Arrondissement Antwerpen							
Mannen + Vrouwen	41	6	1	2	4	5	4
Mannen	19	3	1	1	4	0	1
Vrouwen	22	3	0	1	0	5	3
Arrondissement Mechelen							
Mannen + Vrouwen	9	0	0	0	2	1	1
Mannen	4	0	0	0	1	0	0
Vrouwen	5	0	0	0	1	1	1
Arrondissement Turnhout							
Mannen + Vrouwen	11	0	0	0	2	3	2
Mannen	7	0	0	0	1	2	1
Vrouwen	4	0	0	0	1	1	1
Provincie Limburg							
Mannen + Vrouwen	26	1	2	3	2	1	6
Mannen	17	1	1	3	1	1	5
Vrouwen	9	0	1	0	1	0	1
Arrondissement Hasselt							
Mannen + Vrouwen	7	0	2	1	1	0	1
Mannen	5	0	1	1	1	0	1
Vrouwen	2	0	1	0	0	0	0
Arrondissement Maaseik							
Mannen + Vrouwen	12	1	0	2	0	0	4
Mannen	8	1	0	2	0	0	3
Vrouwen	4	0	0	0	0	0	1
Arrondissement Tongeren							
Mannen + Vrouwen	7	0	0	0	1	1	1
Mannen	4	0	0	0	0	1	1
Vrouwen	3	0	0	0	1	0	0
Provincie Oost-Vlaanderen							
Mannen + Vrouwen	72	9	7	8	6	7	6
Mannen	41	3	4	4	6	5	4
Vrouwen	31	6	3	4	0	2	2
Arrondissement Aalst							
Mannen + Vrouwen	10	0	0	1	2	1	1
Mannen	6	0	0	1	2	0	1
Vrouwen	4	0	0	0	0	1	0

Juli	Augustus	September	Oktober	November	December	
43	52	35	31	39	38	België
22	29	21	16	20	20	Mannen + Vrouwen
21	23	14	15	19	18	Mannen
						Vrouwen
						<i>Brussels Hoofdstedelijk Gewest</i>
7	7	5	2	5	9	Mannen + Vrouwen
2	4	2	1	2	5	Mannen
5	3	3	1	3	4	Vrouwen
						<i>Vlaams Gewest</i>
16	26	20	12	22	19	Mannen + Vrouwen
9	15	14	8	11	11	Mannen
7	11	6	4	11	8	Vrouwen
						Provincie Antwerpen
5	10	5	2	4	2	Mannen + Vrouwen
3	5	2	2	1	2	Mannen
2	5	3	0	3	0	Vrouwen
						Arrondissement Antwerpen
2	7	3	2	3	2	Mannen + Vrouwen
0	4	1	2	0	2	Mannen
2	3	2	0	3	0	Vrouwen
						Arrondissement Mechelen
1	3	0	0	1	0	Mannen + Vrouwen
1	1	0	0	1	0	Mannen
0	2	0	0	0	0	Vrouwen
						Arrondissement Turnhout
2	0	2	0	0	0	Mannen + Vrouwen
2	0	1	0	0	0	Mannen
0	0	1	0	0	0	Vrouwen
						Provincie Limburg
0	3	4	1	1	2	Mannen + Vrouwen
0	1	4	0	0	0	Mannen
0	2	0	1	1	2	Vrouwen
						Arrondissement Hasselt
0	1	1	0	0	0	Mannen + Vrouwen
0	0	1	0	0	0	Mannen
0	1	0	0	0	0	Vrouwen
						Arrondissement Maaseik
0	0	2	0	1	2	Mannen + Vrouwen
0	0	2	0	0	0	Mannen
0	0	0	0	1	2	Vrouwen
						Arrondissement Tongeren
0	2	1	1	0	0	Mannen + Vrouwen
0	1	1	0	0	0	Mannen
0	1	0	1	0	0	Vrouwen
						Provincie Oost-Vlaanderen
4	6	5	1	9	4	Mannen + Vrouwen
3	2	3	1	4	2	Mannen
1	4	2	0	5	2	Vrouwen
						Arrondissement Aalst
1	2	1	1	0	0	Mannen + Vrouwen
1	0	0	1	0	0	Mannen
0	2	1	0	0	0	Vrouwen

**Maandelijks evolutie van de kindersterfte per geslacht en per arrondissement -
vervolg**

	Totaal	Januari	Februari	Maart	April	Mei	Juni
Arrondissement Dendermonde							
Mannen + Vrouwen	7	1	0	1	1	1	1
Mannen	5	0	0	0	1	1	1
Vrouwen	2	1	0	1	0	0	0
Arrondissement Eeklo							
Mannen + Vrouwen	6	1	1	0	0	0	0
Mannen	5	1	0	0	0	0	0
Vrouwen	1	0	1	0	0	0	0
Arrondissement Gent							
Mannen + Vrouwen	28	4	4	2	1	4	2
Mannen	12	0	3	0	1	3	1
Vrouwen	16	4	1	2	0	1	1
Arrondissement Oudenaarde							
Mannen + Vrouwen	6	2	0	0	1	0	1
Mannen	3	1	0	0	1	0	1
Vrouwen	3	1	0	0	0	0	0
Arrondissement Sint-Niklaas							
Mannen + Vrouwen	15	1	2	4	1	1	1
Mannen	10	1	1	3	1	1	0
Vrouwen	5	0	1	1	0	0	1
Provincie Vlaams-Brabant							
Mannen + Vrouwen	57	9	5	2	5	6	5
Mannen	37	3	3	1	5	4	3
Vrouwen	20	6	2	1	0	2	2
Arrondissement Halle-Vilvoorde							
Mannen + Vrouwen	32	4	2	1	2	4	3
Mannen	23	2	2	1	2	3	2
Vrouwen	9	2	0	0	0	1	1
Arrondissement Leuven							
Mannen + Vrouwen	25	5	3	1	3	2	2
Mannen	14	1	1	0	3	1	1
Vrouwen	11	4	2	1	0	1	1
Provincie West-Vlaanderen							
Mannen + Vrouwen	50	1	6	9	8	3	1
Mannen	31	1	3	5	4	2	1
Vrouwen	19	0	3	4	4	1	0
Arrondissement Brugge							
Mannen + Vrouwen	13	1	2	1	3	0	0
Mannen	8	1	1	0	1	0	0
Vrouwen	5	0	1	1	2	0	0
Arrondissement Diksmuide							
Mannen + Vrouwen	2	0	0	1	1	0	0
Mannen	1	0	0	1	0	0	0
Vrouwen	1	0	0	0	1	0	0
Arrondissement Ieper							
Mannen + Vrouwen	3	0	0	0	0	0	0
Mannen	2	0	0	0	0	0	0
Vrouwen	1	0	0	0	0	0	0
Arrondissement Kortrijk							
Mannen + Vrouwen	14	0	1	3	2	2	0
Mannen	9	0	1	2	2	1	0
Vrouwen	5	0	0	1	0	1	0

Juli	Augustus	September	Oktober	November	December	
						Arrondissement Dendermonde
0	0	0	0	0	2	Mannen + Vrouwen
0	0	0	0	0	2	Mannen
0	0	0	0	0	0	Vrouwen
						Arrondissement Eeklo
1	0	2	0	1	0	Mannen + Vrouwen
1	0	2	0	1	0	Mannen
0	0	0	0	0	0	Vrouwen
						Arrondissement Gent
2	2	1	0	5	1	Mannen + Vrouwen
1	0	1	0	2	0	Mannen
1	2	0	0	3	1	Vrouwen
						Arrondissement Oudenaarde
0	0	1	0	1	0	Mannen + Vrouwen
0	0	0	0	0	0	Mannen
0	0	1	0	1	0	Vrouwen
						Arrondissement Sint-Niklaas
0	2	0	0	2	1	Mannen + Vrouwen
0	2	0	0	1	0	Mannen
0	0	0	0	1	1	Vrouwen
						Provincie Vlaams-Brabant
2	2	2	7	6	6	Mannen + Vrouwen
1	2	2	5	5	3	Mannen
1	0	0	2	1	3	Vrouwen
						Arrondissement Halle-Vilvoorde
1	1	2	6	2	4	Mannen + Vrouwen
1	1	2	4	1	2	Mannen
0	0	0	2	1	2	Vrouwen
						Arrondissement Leuven
1	1	0	1	4	2	Mannen + Vrouwen
0	1	0	1	4	1	Mannen
1	0	0	0	0	1	Vrouwen
						Provincie West-Vlaanderen
5	5	4	1	2	5	Mannen + Vrouwen
2	5	3	0	1	4	Mannen
3	0	1	1	1	1	Vrouwen
						Arrondissement Brugge
2	2	0	0	0	2	Mannen + Vrouwen
1	2	0	0	0	2	Mannen
1	0	0	0	0	0	Vrouwen
						Arrondissement Diksmuide
0	0	0	0	0	0	Mannen + Vrouwen
0	0	0	0	0	0	Mannen
0	0	0	0	0	0	Vrouwen
						Arrondissement Ieper
1	0	1	0	0	1	Mannen + Vrouwen
0	0	1	0	0	1	Mannen
1	0	0	0	0	0	Vrouwen
						Arrondissement Kortrijk
1	1	2	0	1	1	Mannen + Vrouwen
0	1	1	0	0	1	Mannen
1	0	1	0	1	0	Vrouwen

**Maandelijkse evolutie van de kindersterfte per geslacht en per arrondissement -
vervolg**

	Totaal	Januari	Februari	Maart	April	Mei	Juni
Arrondissement Oostende							
Mannen + Vrouwen	4	0	0	1	1	0	0
Mannen	2	0	0	0	0	0	0
Vrouwen	2	0	0	1	1	0	0
Arrondissement Roeselare							
Mannen + Vrouwen	9	0	2	2	0	1	0
Mannen	6	0	0	2	0	1	0
Vrouwen	3	0	2	0	0	0	0
Arrondissement Tielt							
Mannen + Vrouwen	3	0	1	0	1	0	1
Mannen	3	0	1	0	1	0	1
Vrouwen	0	0	0	0	0	0	0
Arrondissement Veurne							
Mannen + Vrouwen	2	0	0	1	0	0	0
Mannen	0	0	0	0	0	0	0
Vrouwen	2	0	0	1	0	0	0
<i>Waals Gewest</i>							
Mannen + Vrouwen	184	20	11	18	10	21	16
Mannen	106	13	9	11	4	14	11
Vrouwen	78	7	2	7	6	7	5
Provincie Waals-Brabant							
Mannen + Vrouwen	14	1	1	1	0	3	1
Mannen	9	1	1	0	0	3	0
Vrouwen	5	0	0	1	0	0	1
Arrondissement Nijvel							
Mannen + Vrouwen	14	1	1	1	0	3	1
Mannen	9	1	1	0	0	3	0
Vrouwen	5	0	0	1	0	0	1
Provincie Henegouwen							
Mannen + Vrouwen	70	6	5	7	4	9	3
Mannen	44	5	5	3	1	6	2
Vrouwen	26	1	0	4	3	3	1
Arrondissement Aat							
Mannen + Vrouwen	2	0	0	0	0	1	0
Mannen	0	0	0	0	0	0	0
Vrouwen	2	0	0	0	0	1	0
Arrondissement Charleroi							
Mannen + Vrouwen	23	2	1	3	2	1	0
Mannen	14	2	1	2	0	1	0
Vrouwen	9	0	0	1	2	0	0
Arrondissement Bergen							
Mannen + Vrouwen	13	2	0	2	1	1	0
Mannen	7	1	0	0	1	1	0
Vrouwen	6	1	0	2	0	0	0
Arrondissement Moeskroen							
Mannen + Vrouwen	10	0	1	1	0	0	1
Mannen	8	0	1	1	0	0	1
Vrouwen	2	0	0	0	0	0	0
Arrondissement Zinnik							
Mannen + Vrouwen	10	2	1	1	0	2	1
Mannen	5	2	1	0	0	1	0
Vrouwen	5	0	0	1	0	1	1

Juli	Augustus	September	Oktober	November	December	
						Arrondissement Oostende
0	0	1	0	1	0	Mannen + Vrouwen
0	0	1	0	1	0	Mannen
0	0	0	0	0	0	Vrouwen
						Arrondissement Roeselare
1	2	0	1	0	0	Mannen + Vrouwen
1	2	0	0	0	0	Mannen
0	0	0	1	0	0	Vrouwen
						Arrondissement Tielt
0	0	0	0	0	0	Mannen + Vrouwen
0	0	0	0	0	0	Mannen
0	0	0	0	0	0	Vrouwen
						Arrondissement Veurne
0	0	0	0	0	1	Mannen + Vrouwen
0	0	0	0	0	0	Mannen
0	0	0	0	0	1	Vrouwen
						<i>Waals Gewest</i>
20	19	10	17	12	10	Mannen + Vrouwen
11	10	5	7	7	4	Mannen
9	9	5	10	5	6	Vrouwen
						Provincie Waals-Brabant
2	3	0	0	1	1	Mannen + Vrouwen
1	1	0	0	1	1	Mannen
1	2	0	0	0	0	Vrouwen
						Arrondissement Nijvel
2	3	0	0	1	1	Mannen + Vrouwen
1	1	0	0	1	1	Mannen
1	2	0	0	0	0	Vrouwen
						Provincie Henegouwen
8	10	4	7	2	5	Mannen + Vrouwen
5	8	3	3	1	2	Mannen
3	2	1	4	1	3	Vrouwen
						Arrondissement Aat
0	0	0	0	0	1	Mannen + Vrouwen
0	0	0	0	0	0	Mannen
0	0	0	0	0	1	Vrouwen
						Arrondissement Charleroi
1	5	3	3	0	2	Mannen + Vrouwen
1	4	2	1	0	0	Mannen
0	1	1	2	0	2	Vrouwen
						Arrondissement Bergen
1	3	0	2	0	1	Mannen + Vrouwen
0	2	0	1	0	1	Mannen
1	1	0	1	0	0	Vrouwen
						Arrondissement Moeskroen
6	0	0	0	0	1	Mannen + Vrouwen
4	0	0	0	0	1	Mannen
2	0	0	0	0	0	Vrouwen
						Arrondissement Zinnik
0	1	0	1	1	0	Mannen + Vrouwen
0	1	0	0	0	0	Mannen
0	0	0	1	1	0	Vrouwen

**Maandelijks evolutie van de kindersterfte per geslacht en per arrondissement -
vervolg**

	Totaal	Januari	Februari	Maart	April	Mei	Juni
Arrondissement Thuin							
Mannen + Vrouwen	6	0	2	0	1	0	0
Mannen	5	0	2	0	0	0	0
Vrouwen	1	0	0	0	1	0	0
Arrondissement Doornik							
Mannen + Vrouwen	6	0	0	0	0	4	1
Mannen	5	0	0	0	0	3	1
Vrouwen	1	0	0	0	0	1	0
Provincie Luik							
Mannen + Vrouwen	53	6	4	7	4	3	8
Mannen	27	3	2	6	2	2	6
Vrouwen	26	3	2	1	2	1	2
Arrondissement Hoei							
Mannen + Vrouwen	4	0	1	0	1	0	1
Mannen	1	0	0	0	1	0	0
Vrouwen	3	0	1	0	0	0	1
Arrondissement Luik							
Mannen + Vrouwen	29	3	0	4	1	2	5
Mannen	17	2	0	4	1	2	4
Vrouwen	12	1	0	0	0	0	1
Arrondissement Verviers							
Mannen + Vrouwen	16	1	2	3	2	1	2
Mannen	6	0	1	2	0	0	2
Vrouwen	10	1	1	1	2	1	0
dont C. Germanophone							
Mannen + Vrouwen	4	1	1	1	0	0	0
Mannen	1	0	1	0	0	0	0
Vrouwen	3	1	0	1	0	0	0
Arrondissement Borgworm							
Mannen + Vrouwen	4	2	1	0	0	0	0
Mannen	3	1	1	0	0	0	0
Vrouwen	1	1	0	0	0	0	0
Provincie Luxemburg							
Mannen + Vrouwen	18	3	0	2	1	2	0
Mannen	10	2	0	2	0	0	0
Vrouwen	8	1	0	0	1	2	0
Arrondissement Aarlen							
Mannen + Vrouwen	2	0	0	0	0	0	0
Mannen	1	0	0	0	0	0	0
Vrouwen	1	0	0	0	0	0	0
Arrondissement Bastenaken							
Mannen + Vrouwen	2	0	0	1	0	0	0
Mannen	2	0	0	1	0	0	0
Vrouwen	0	0	0	0	0	0	0
Arrondissement Marche-en-Famenne							
Mannen + Vrouwen	5	0	0	1	0	2	0
Mannen	2	0	0	1	0	0	0
Vrouwen	3	0	0	0	0	2	0
Arrondissement Neufchâteau							
Mannen + Vrouwen	6	2	0	0	1	0	0
Mannen	3	1	0	0	0	0	0
Vrouwen	3	1	0	0	1	0	0

Juli	Augustus	September	Oktober	November	December	
						Arrondissement Thuin
0	1	1	1	0	0	Mannen + Vrouwen
0	1	1	1	0	0	Mannen
0	0	0	0	0	0	Vrouwen
						Arrondissement Doornik
0	0	0	0	1	0	Mannen + Vrouwen
0	0	0	0	1	0	Mannen
0	0	0	0	0	0	Vrouwen
						Provincie Luik
4	3	3	6	4	1	Mannen + Vrouwen
1	0	1	2	2	0	Mannen
3	3	2	4	2	1	Vrouwen
						Arrondissement Hoei
0	0	1	0	0	0	Mannen + Vrouwen
0	0	0	0	0	0	Mannen
0	0	1	0	0	0	Vrouwen
						Arrondissement Luik
3	1	1	4	4	1	Mannen + Vrouwen
1	0	0	1	2	0	Mannen
2	1	1	3	2	1	Vrouwen
						Arrondissement Verviers
1	2	1	1	0	0	Mannen + Vrouwen
0	0	1	0	0	0	Mannen
1	2	0	1	0	0	Vrouwen
						dont C. Germanophone
0	0	0	1	0	0	Mannen + Vrouwen
0	0	0	0	0	0	Mannen
0	0	0	1	0	0	Vrouwen
						Arrondissement Borgworm
0	0	0	1	0	0	Mannen + Vrouwen
0	0	0	1	0	0	Mannen
0	0	0	0	0	0	Vrouwen
						Provincie Luxemburg
4	1	2	1	1	1	Mannen + Vrouwen
3	1	1	0	1	0	Mannen
1	0	1	1	0	1	Vrouwen
						Arrondissement Aarlen
1	0	1	0	0	0	Mannen + Vrouwen
1	0	0	0	0	0	Mannen
0	0	1	0	0	0	Vrouwen
						Arrondissement Bastenaken
0	1	0	0	0	0	Mannen + Vrouwen
0	1	0	0	0	0	Mannen
0	0	0	0	0	0	Vrouwen
						Arrondissement Marche-en-Famenne
0	0	1	0	0	1	Mannen + Vrouwen
0	0	1	0	0	0	Mannen
0	0	0	0	0	1	Vrouwen
						Arrondissement Neufchâteau
2	0	0	1	0	0	Mannen + Vrouwen
2	0	0	0	0	0	Mannen
0	0	0	1	0	0	Vrouwen

**Maandelijkse evolutie van de kindersterfte per geslacht en per arrondissement -
vervolg en einde**

	Totaal	Januari	Februari	Maart	April	Mei	Juni
Arrondissement Virton							
Mannen + Vrouwen	3	1	0	0	0	0	0
Mannen	2	1	0	0	0	0	0
Vrouwen	1	0	0	0	0	0	0
Provincie Namen							
Mannen + Vrouwen	29	4	1	1	1	4	4
Mannen	16	2	1	0	1	3	3
Vrouwen	13	2	0	1	0	1	1
Arrondissement Dinant							
Mannen + Vrouwen	6	0	0	0	0	2	1
Mannen	2	0	0	0	0	1	0
Vrouwen	4	0	0	0	0	1	1
Arrondissement Namen							
Mannen + Vrouwen	19	3	1	1	1	2	2
Mannen	11	1	1	0	1	2	2
Vrouwen	8	2	0	1	0	0	0
Arrondissement Philippeville							
Mannen + Vrouwen	4	1	0	0	0	0	1
Mannen	3	1	0	0	0	0	1
Vrouwen	1	0	0	0	0	0	0

Juli	Augustus	September	Oktober	November	December	
						Arrondissement Virton
1	0	0	0	1	0	Mannen + Vrouwen
0	0	0	0	1	0	Mannen
1	0	0	0	0	0	Vrouwen
						Provincie Namen
2	2	1	3	4	2	Mannen + Vrouwen
1	0	0	2	2	1	Mannen
1	2	1	1	2	1	Vrouwen
						Arrondissement Dinant
1	1	0	0	0	1	Mannen + Vrouwen
0	0	0	0	0	1	Mannen
1	1	0	0	0	0	Vrouwen
						Arrondissement Namen
1	1	1	2	3	1	Mannen + Vrouwen
1	0	0	1	2	0	Mannen
0	1	1	1	1	1	Vrouwen
						Arrondissement Philippeville
0	0	0	1	1	0	Mannen + Vrouwen
0	0	0	1	0	0	Mannen
0	0	0	0	1	0	Vrouwen

Sterftecijfers volgens nationaliteit

Evolutie van de sterfgevallen van Belgen en vreemdelingen naar geslacht

Totale bevolking

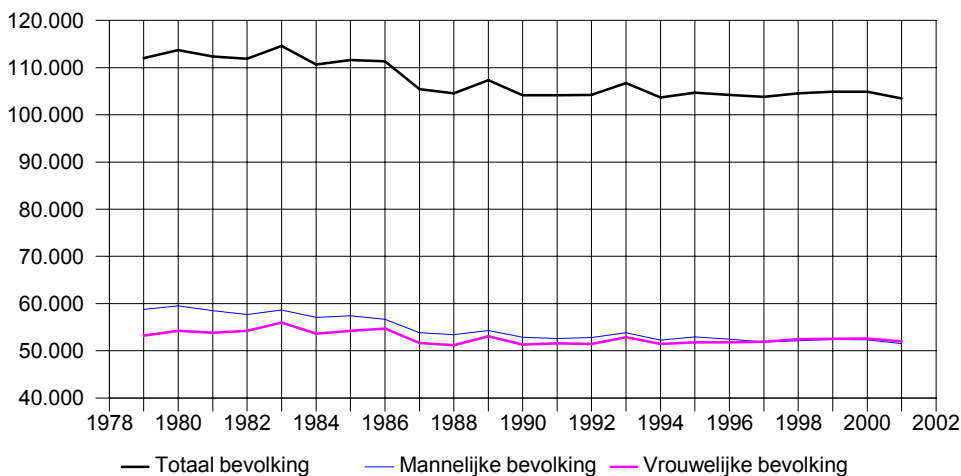

Belgische bevolking

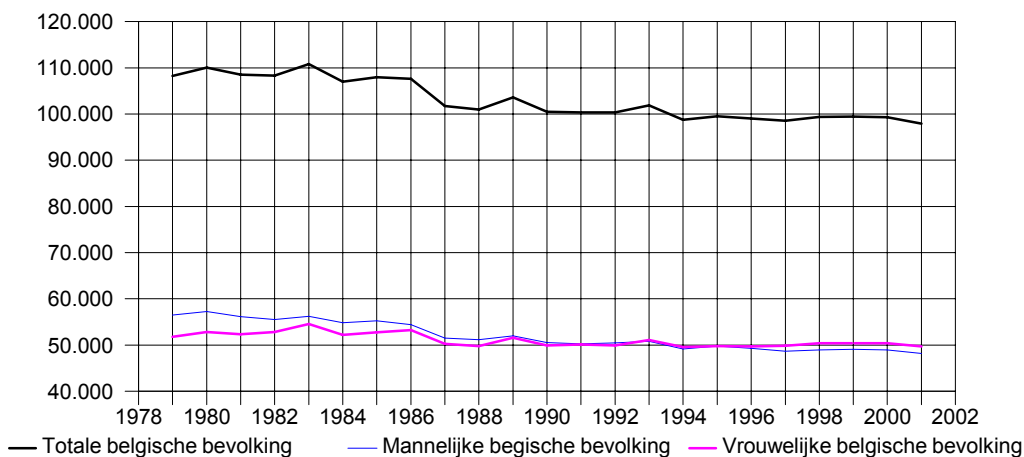

Vreemde bevolking

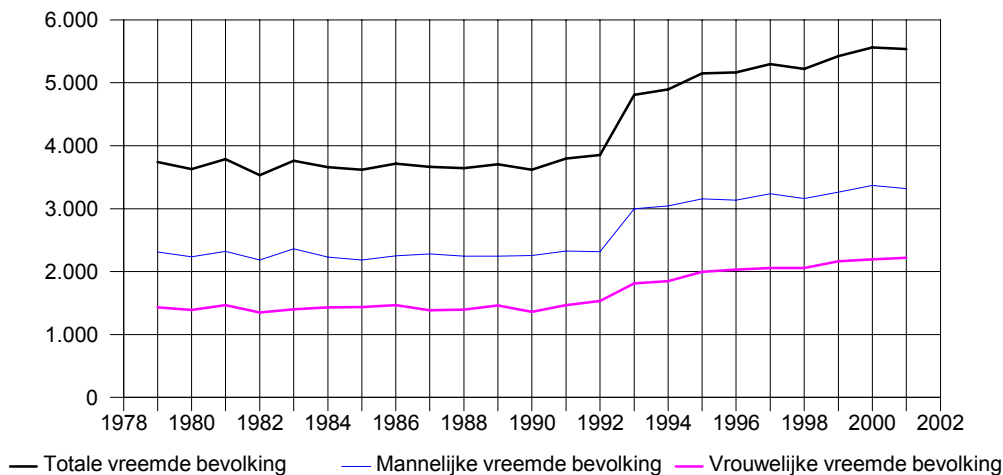

Evolutie van de sterfgevallen van Belgen en vreemdelingen per geslacht en per gewest

2001

	Totaal	Belgische bevolking			Vreemde bevolking		
		Totaal	Mannen	Vrouwen	Totaal	Mannen	Vrouwen
België	103.447	97.911	48.187	49.724	5.536	3.319	2.217
<i>Brussels Hoofdstedelijk Gewest</i>	10.176	9.178	4.046	5.132	998	615	383
<i>Vlaams Gewest</i>	56.521	55.011	27.745	27.266	1.510	966	544
<i>Waals Gewest</i>	36.750	33.722	16.396	17.326	3.028	1.738	1.290
waarvan D. Gemeenschap	616	550	254	296	66	39	27

2000

	Totaal	Belgische bevolking			Vreemde bevolking		
		Totaal	Mannen	Vrouwen	Totaal	Mannen	Vrouwen
België	104.903	99.338	48.962	50.376	5.565	3.368	2.197
<i>Brussels Hoofdstedelijk Gewest</i>	10.213	9.137	4.048	5.089	1.076	630	446
<i>Vlaams Gewest</i>	57.502	55.974	28.272	27.702	1.528	969	559
<i>Waals Gewest</i>	37.188	34.227	16.642	17.585	2.961	1.769	1.192
waarvan D. Gemeenschap	653	574	279	295	79	43	36

1999

	Totaal	Belgische bevolking			Vreemde bevolking		
		Totaal	Mannen	Vrouwen	Totaal	Mannen	Vrouwen
België	104.904	99.482	49.106	50.376	5.422	3.260	2.162
<i>Brussels Hoofdstedelijk Gewest</i>	10.553	9.559	4.254	5.305	994	599	395
<i>Vlaams Gewest</i>	57.411	55.961	28.246	27.715	1.450	923	527
<i>Waals Gewest</i>	36.940	33.962	16.606	17.356	2.978	1.738	1.240
waarvan D. Gemeenschap	629	556	254	302	73	44	29

1998

	Totaal	Belgische bevolking			Vreemde bevolking		
		Totaal	Mannen	Vrouwen	Totaal	Mannen	Vrouwen
België	104.583	99.359	48.945	50.414	5.224	3.164	2.060
<i>Brussels Hoofdstedelijk Gewest</i>	10.381	9.431	4.185	5.246	950	543	407
<i>Vlaams Gewest</i>	57.075	55.717	28.165	27.552	1.358	857	501
<i>Waals Gewest</i>	37.127	34.211	16.595	17.616	2.916	1.764	1.152
waarvan D. Gemeenschap	631	569	299	270	62	42	20

1997

	Totaal	Belgische bevolking			Vreemde bevolking		
		Totaal	Mannen	Vrouwen	Totaal	Mannen	Vrouwen
België	103.802	98.507	48.631	49.876	5.295	3.235	2.060
<i>Brussels Hoofdstedelijk Gewest</i>	10.487	9.465	4.242	5.223	1.022	608	414
<i>Vlaams Gewest</i>	56.546	55.217	28.032	27.185	1.329	857	472
<i>Waals Gewest</i>	36.769	33.825	16.357	17.468	2.944	1.770	1.174
waarvan D. Gemeenschap	636	555	287	268	81	49	32

**Evolutie van de sterfgevallen van Belgen en vreemdelingen per geslacht
en per gewest - vervolg en einde**

1996

	Totaal	Belgische bevolking			Vreemde bevolking		
		Totaal	Mannen	Vrouwen	Totaal	Mannen	Vrouwen
België	104.205	99.039	49.308	49.731	5.166	3.133	2.033
<i>Brussels Hoofdstedelijk Gewest</i>	10.458	9.465	4.254	5.211	993	581	412
<i>Vlaams Gewest</i>	56.816	55.496	28.315	27.181	1.320	859	461
<i>Waals Gewest</i>	36.931	34.078	16.739	17.339	2.853	1.693	1.160
waarvan D. Gemeenschap	625	558	291	267	67	41	26

1995

	Totaal	Belgische bevolking			Vreemde bevolking		
		Totaal	Mannen	Vrouwen	Totaal	Mannen	Vrouwen
België	104.676	99.524	49.753	49.771	5.152	3.154	1.998
<i>Brussels Hoofdstedelijk Gewest</i>	10.753	9.792	4.437	5.355	961	574	387
<i>Vlaams Gewest</i>	56.967	55.626	28.508	27.118	1.341	844	497
<i>Waals Gewest</i>	36.956	34.106	16.808	17.298	2.850	1.736	1.114
waarvan D. Gemeenschap	668	596	314	282	72	51	21

1994

	Totaal	Belgische bevolking			Vreemde bevolking		
		Totaal	Mannen	Vrouwen	Totaal	Mannen	Vrouwen
België	103.662	98.768	49.180	49.588	4.894	3.042	1.852
<i>Brussels Hoofdstedelijk Gewest</i>	10.909	9.950	4.482	5.468	959	568	391
<i>Vlaams Gewest</i>	56.364	55.046	27.973	27.073	1.318	873	445
<i>Waals Gewest</i>	36.389	33.772	16.725	17.047	2.617	1.601	1.016
waarvan D. Gemeenschap	634	561	282	279	73	43	30

1993

	Totaal	Belgische bevolking			Vreemde bevolking		
		Totaal	Mannen	Vrouwen	Totaal	Mannen	Vrouwen
België	106.692	101.882	50.818	51.064	4.810	3.000	1.810
<i>Brussels Hoofdstedelijk Gewest</i>	10.961	10.016	4.533	5.483	945	582	363
<i>Vlaams Gewest</i>	58.161	56.904	29.048	27.856	1.257	808	449
<i>Waals Gewest</i>	37.570	34.962	17.237	17.725	2.608	1.610	998
waarvan D. Gemeenschap	611	552	237	315	59	36	23

1992

	Totaal	Belgische bevolking			Vreemde bevolking		
		Totaal	Mannen	Vrouwen	Totaal	Mannen	Vrouwen
België	104.200	100.348	50.450	49.898	3.852	2.316	1.536
<i>Brussels Hoofdstedelijk Gewest</i>	11.204	10.400	4.743	5.657	804	471	333
<i>Vlaams Gewest</i>	56.403	55.458	28.554	26.904	945	580	365
<i>Waals Gewest</i>	36.593	34.490	17.153	17.337	2.103	1.265	838

Sterfgevallen van Belgen en vreemdelingen per geslacht en per arrondissement

	Totaal	Belgische bevolking			Vreemde bevolking		
		Totaal	Mannen	Vrouwen	Totaal	Mannen	Vrouwen
België	103.447	97.911	48.187	49.724	5.536	3.319	2.217
<i>Brussels Hoofdstedelijk Gewest</i>	10.176	9.178	4.046	5.132	998	615	383
<i>Vlaams Gewest</i>	56.521	55.011	27.745	27.266	1.510	966	544
Provincie Antwerpen	15.809	15.272	7.510	7.762	537	342	195
Arrondissement Antwerpen	9.554	9.166	4.401	4.765	388	256	132
Arrondissement Mechelen	3.067	3.024	1.479	1.545	43	24	19
Arrondissement Turnhout	3.188	3.082	1.630	1.452	106	62	44
Provincie Limburg	6.086	5.666	2.963	2.703	420	277	143
Arrondissement Hasselt	3.049	2.852	1.489	1.363	197	125	72
Arrondissement Maaseik	1.439	1.314	696	618	125	87	38
Arrondissement Tongeren	1.598	1.500	778	722	98	65	33
Provincie Oost-Vlaanderen	13.844	13.649	6.927	6.722	195	128	67
Arrondissement Aalst	2.765	2.747	1.379	1.368	18	13	5
Arrondissement Dendermonde	1.828	1.814	916	898	14	10	4
Arrondissement Eeklo	815	798	428	370	17	13	4
Arrondissement Gent	5.079	4.985	2.506	2.479	94	59	35
Arrondissement Oudenaarde	1.262	1.247	631	616	15	8	7
Arrondissement Sint-Niklaas	2.095	2.058	1.067	991	37	25	12
Provincie Vlaams-Brabant	9.421	9.200	4.670	4.530	221	136	85
Arrondissement Halle-Vilvoorde	5.074	4.922	2.529	2.393	152	90	62
Arrondissement Leuven	4.347	4.278	2.141	2.137	69	46	23
Provincie West-Vlaanderen	11.361	11.224	5.675	5.549	137	83	54
Arrondissement Brugge	2.710	2.676	1.323	1.353	34	19	15
Arrondissement Diksmuide	500	500	256	244			
Arrondissement Ieper	1.090	1.065	541	524	25	15	10
Arrondissement Kortrijk	2.615	2.577	1.328	1.249	38	25	13
Arrondissement Oostende	1.660	1.634	801	833	26	16	10
Arrondissement Roeselare	1.262	1.258	646	612	4	3	1
Arrondissement Tielt	852	849	422	427	3	1	2
Arrondissement Veurne	672	665	358	307	7	4	3
<i>Waa's Gewest</i>	36.750	33.722	16.396	17.326	3.028	1.738	1.290
Provincie Waals-Brabant	3.113	2.961	1.453	1.508	152	98	54
Arrondissement Nijvel	3.113	2.961	1.453	1.508	152	98	54
Provincie Henegouwen	15.018	13.430	6.611	6.819	1.588	894	694
Arrondissement Aat	936	893	453	440	43	26	17
Arrondissement Charleroi	4.914	4.295	2.071	2.224	619	378	241
Arrondissement Bergen	2.974	2.654	1.296	1.358	320	179	141
Arrondissement Moeskroen	851	721	370	351	130	61	69
Arrondissement Zinnik	1.890	1.672	808	864	218	128	90
Arrondissement Thuin	1.683	1.548	738	810	135	74	61
Arrondissement Doornik	1.770	1.647	875	772	123	48	75
Provincie Luik	11.309	10.290	4.912	5.378	1.019	591	428
Arrondissement Hoei	1.106	1.058	516	542	48	28	20
Arrondissement Luik	6.701	5.932	2.792	3.140	769	447	322
Arrondissement Verviers	2.680	2.494	1.192	1.302	186	105	81
<i>vaarvan D. Gemeenschap</i>	616	550	254	296	66	39	27
Arrondissement Borgworm	822	806	412	394	16	11	5
Provincie Luxemburg	2.527	2.447	1.235	1.212	80	50	30
Arrondissement Aarlen	472	440	216	224	32	24	8
Arrondissement Bastenaken	394	389	188	201	5	2	3
Arrondissement Marche-en-Famenne	529	515	274	241	14	9	5
Arrondissement Neufchâteau	598	586	296	290	12	8	4
Arrondissement Virton	534	517	261	256	17	7	10
Provincie Namen	4.783	4.594	2.185	2.409	189	105	84
Arrondissement Dinant	1.100	1.068	535	533	32	18	14
Arrondissement Namen	2.966	2.845	1.322	1.523	121	65	56
Arrondissement Philippeville	717	681	328	353	36	22	14

Sterftcijfers (‰) van Belgen en vreemdelingen per geslacht en arrondissement

	Totaal	Belgische bevolking			Vreemde bevolking		
		Totaal	Mannen	Vrouwen	Totaal	Mannen	Vrouwen
België	10,08	10,41	10,54	10,30	6,42	7,44	5,33
<i>Brussels Hfdst. Gewest</i>	10,55	13,08	12,31	13,76	3,80	4,64	2,94
<i>Vlaams Gewest</i>	9,50	9,70	9,95	9,45	5,37	6,55	4,08
Prov. Antwerpen	9,61	9,89	9,93	9,86	5,26	6,26	4,10
Arr. Antwerpen	10,26	10,71	10,59	10,81	5,15	6,36	3,76
Arr. Mechelen	10,01	10,18	10,15	10,21	4,64	4,89	4,35
Arr. Turnhout	7,82	7,90	8,35	7,45	6,05	6,56	5,45
Prov. Limburg	7,66	7,75	8,14	7,37	6,57	8,40	4,62
Arr. Hasselt	7,93	7,93	8,33	7,53	7,94	10,11	5,78
Arr. Maaseik	6,53	6,59	6,95	6,23	5,97	7,83	3,86
Arr. Tongeren	8,41	8,73	9,12	8,34	5,39	6,83	3,80
Prov. Oost-Vlaanderen	10,15	10,28	10,63	9,95	5,35	6,64	3,91
Arr. Aalst	10,54	10,60	10,85	10,36	5,65	7,74	3,32
Arr. Dendermonde	9,80	9,89	10,13	9,65	4,54	6,32	2,66
Arr. Eeklo	10,26	10,27	11,11	9,44	9,89	13,03	5,55
Arr. Gent	10,23	10,44	10,74	10,15	4,92	5,90	3,85
Arr. Oudenaarde	11,03	11,08	11,42	10,75	8,09	8,29	7,87
Arr. Sint-Niklaas	9,34	9,49	10,00	9,00	4,94	6,16	3,50
Prov. Vlaams Brabant	9,25	9,59	9,96	9,23	3,76	4,50	2,98
Arr. Halle-Vilvoorde	9,06	9,43	9,98	8,91	3,97	4,63	3,28
Arr. Leuven	9,49	9,77	9,94	9,61	3,37	4,26	2,38
Prov. West-Vlaanderen	10,05	10,11	10,38	9,84	6,98	7,95	5,89
Arr. Brugge	9,98	10,04	10,15	9,94	6,84	7,25	6,38
Arr. Diksmuide	10,40	10,46	10,69	10,23	0,00	0,00	0,00
Arr. Ieper	10,45	10,42	10,70	10,15	11,78	12,93	10,40
Arr. Kortrijk	9,41	9,48	9,92	9,05	6,38	7,77	4,75
Arr. Oostende	11,61	11,66	11,75	11,58	9,24	10,83	7,49
Arr. Roeselare	8,97	9,01	9,35	8,69	3,62	5,10	1,93
Arr. Tielt	9,68	9,73	9,68	9,79	3,66	2,29	5,22
Arr. Veurne	11,84	12,05	13,31	10,85	4,48	4,87	4,05
<i>Waals Gewest</i>	10,98	11,13	11,26	11,02	9,52	10,48	8,48
Prov. Waals Brabant	8,84	9,19	9,32	9,06	5,12	6,38	3,77
Arr. Nijvel	8,84	9,19	9,32	9,06	5,12	6,38	3,77
Prov. Henegouwen	11,73	11,89	12,27	11,55	10,55	11,45	9,58
Arr. Aat	11,79	11,79	12,36	11,27	11,75	13,07	10,19
Arr. Charleroi	11,69	11,93	12,19	11,69	10,28	11,77	8,58
Arr. Bergen	11,94	12,22	12,59	11,90	9,98	11,29	8,70
Arr. Moeskroen	12,15	12,16	12,96	11,41	12,13	11,52	12,73
Arr. Zinnik	10,85	10,95	11,06	10,85	10,18	11,50	8,75
Arr. Thuin	11,51	11,57	11,46	11,66	10,87	11,28	10,41
Arr. Doornik	12,58	12,61	13,82	11,47	12,24	9,39	15,18
Prov. Luik	11,09	11,29	11,22	11,35	9,40	10,40	8,29
Arr. Hoei	11,00	10,94	10,95	10,93	12,46	13,00	11,77
Arr. Luik	11,47	11,70	11,60	11,79	9,95	11,07	8,73
Arr. Verviers	10,06	10,36	10,14	10,56	7,29	7,89	6,63
<i>Waarvan Duitstalige Gem.</i>	8,67	9,36	8,81	9,89	5,38	6,09	4,60
Arr. Borgworm	11,95	12,03	12,70	11,41	8,91	11,43	6,00
Prov. Luxemburg	10,16	10,29	10,58	10,01	7,30	8,49	5,92
Arr. Aarlen	9,02	9,23	9,32	9,14	6,90	9,12	3,98
Arr. Bastenaken	9,59	9,76	9,51	10,00	4,05	3,08	5,13
Arr. Marche-en-Famenne	10,39	10,41	11,25	9,60	9,58	12,43	6,78
Arr. Neufchâteau	10,73	10,78	11,12	10,46	8,58	11,66	5,62
Arr. Virton	10,97	11,13	11,43	10,83	7,65	5,86	9,75
Prov. Namen	10,73	10,75	10,56	10,92	10,29	10,72	9,79
Arr. Dinant	10,97	10,96	11,28	10,66	11,17	11,90	10,36
Arr. Namen	10,45	10,52	10,13	10,88	9,06	9,09	9,02
Arr. Philippeville	11,61	11,43	11,31	11,55	16,75	19,45	13,75

**Maandelijks evolutie van de sterfgevallen van Belgen en vreemdelingen
per geslacht**

	Totaal			Belgen			Vreemdelingen		
	M + V	Mannen	Vrouwen	M + V	Mannen	Vrouwen	M + V	Mannen	Vrouwen
Total	103.447	51.506	51.941	97.911	48.187	49.724	5.536	3.319	2.217
Januari	10.102	4.954	5.148	9.551	4.616	4.935	551	338	213
Februari	8.463	4.137	4.326	8.006	3.855	4.151	457	282	175
Maart	9.114	4.561	4.553	8.620	4.253	4.367	494	308	186
April	8.563	4.210	4.353	8.092	3.947	4.145	471	263	208
Mei	8.872	4.429	4.443	8.401	4.149	4.252	471	280	191
Juni	8.301	4.190	4.111	7.859	3.919	3.940	442	271	171
Juli	8.301	4.196	4.105	7.853	3.930	3.923	448	266	182
Augustus	8.278	4.226	4.052	7.857	3.972	3.885	421	254	167
September	7.736	3.878	3.858	7.332	3.634	3.698	404	244	160
Oktober	7.973	3.931	4.042	7.528	3.667	3.861	445	264	181
November	8.268	4.115	4.153	7.829	3.856	3.973	439	259	180
December	9.476	4.679	4.797	8.983	4.389	4.594	493	290	203

Sterfgevallen naar nationaliteit, burgerlijke staat en geslacht

	Totaal			Ongehuwd		
	M + V	Mannen	Vrouwen	M + V	Mannen	Vrouwen
Europe						
België	97.911	48.187	49.724	10.577	5.893	4.684
Duitsland	212	124	88	20	12	8
Oostenrijk	13	7	6	2	2	0
Bosnië-Herzegowina	3	1	2	0	0	0
Bulgarije	2	2	0	1	1	0
Kroatië	3	1	2	0	0	0
Denemarken	3	3	0	2	2	0
Spanje	221	150	71	23	13	10
Finland	1	0	1	0	0	0
Frankrijk	973	476	497	117	66	51
Groot-Brittannië	146	101	45	18	10	8
Griekenland	92	66	26	6	4	2
Hongarije	10	5	5	3	1	2
Ierland	7	5	2	3	1	2
Italië	1.949	1.174	775	145	104	41
Luxemburg	59	33	26	12	4	8
Macedonie (V.J.R.)	4	1	3	0	0	0
Malta	1	1	0	0	0	0
Noorwegen	10	8	2	3	3	0
Nederland	688	456	232	87	53	34
Polen	95	43	52	21	12	9
Portugal	61	36	25	15	9	6
Roemenië	3	2	1	0	0	0
Rusland	4	2	2	1	0	1
Slovakije	2	1	1	0	0	0
Slovenië	4	3	1	0	0	0
Zweden	8	8	0	1	1	0
Zwitserland	30	15	15	6	1	5
Tjechië	3	1	2	0	0	0
Turkije	191	124	67	17	12	5
Oekraïne	2	0	2	0	0	0
Sovjetunie (ex)	3	2	1	1	1	0
Joegoslavië (ex)	31	20	11	2	0	2
Joegoslavië (Fed. Rep.)	2	1	1	2	1	1
	Totaal			Ongehuwd		
	M + V	Mannen	Vrouwen	M + V	Mannen	Vrouwen
Asie						
China (Volksrep.)	5	4	1	1	1	0
India	2	1	1	1	1	0
Indonesië	1	0	1	1	0	1
Iran	4	3	1	0	0	0
Israël	5	3	2	0	0	0
Japan	2	0	2	1	0	1
Libanon	2	2	0	1	1	0
Pakistan	4	3	1	0	0	0
Filipijnen	4	2	2	0	0	0
Syrië	2	2	0	0	0	0
Taiwan	2	0	2	0	0	0
Thailand	5	1	4	3	1	2
Zuid-Vietnam	1	0	1	0	0	0

Gehuwd			Weduwstaat			Gescheiden			
M + V	Mannen	Vrouwen	M + V	Mannen	Vrouwen	M + V	Mannen	Vrouwen	
39.642	27.833	11.809	41.548	10.866	30.682	6.144	3.595	2.549	Europe
98	73	25	67	15	52	27	24	3	België
4	2	2	4	0	4	3	3	0	Duitsland
3	1	2	0	0	0	0	0	0	Oostenrijk
1	1	0	0	0	0	0	0	0	Bosnië-Herzegowina
1	0	1	2	1	1	0	0	0	Bulgarije
1	1	0	0	0	0	0	0	0	Kroatië
143	112	31	46	18	28	9	7	2	Denemarken
1	0	1	0	0	0	0	0	0	Spanje
342	243	99	424	106	318	90	61	29	Finland
74	64	10	44	21	23	10	6	4	Frankrijk
64	50	14	17	8	9	5	4	1	Groot-Brittannië
3	3	0	2	0	2	2	1	1	Griekenland
2	2	0	2	2	0	0	0	0	Hongarije
1.002	814	188	734	204	530	68	52	16	Ierland
23	22	1	22	7	15	2	0	2	Italië
3	1	2	1	0	1	0	0	0	Luxemburg
1	1	0	0	0	0	0	0	0	Macedonie (V.J.R.)
5	5	0	1	0	1	1	0	1	Malta
353	274	79	192	87	105	56	42	14	Noorwegen
19	17	2	48	8	40	7	6	1	Nederland
26	16	10	13	6	7	7	5	2	Polen
2	1	1	1	1	0	0	0	0	Portugal
1	1	0	2	1	1	0	0	0	Roemenië
1	1	0	1	0	1	0	0	0	Rusland
2	2	0	2	1	1	0	0	0	Slovakije
7	7	0	0	0	0	0	0	0	Slovenië
8	6	2	9	5	4	7	3	4	Zweden
2	1	1	1	0	1	0	0	0	Zwitserland
146	104	42	24	4	20	4	4	0	Tjechië
0	0	0	2	0	2	0	0	0	Turkije
1	0	1	1	1	0	0	0	0	Oekraïne
15	14	1	12	4	8	2	2	0	Sovjetunie (ex)
0	0	0	0	0	0	0	0	0	Joegoslavië (ex)
									Joegoslavië (Fed. Rep.)
Gehuwd			Weduwstaat			Gescheiden			
M + V	Mannen	Vrouwen	M + V	Mannen	Vrouwen	M + V	Mannen	Vrouwen	
3	3	0	1	0	1	0	0	0	Asie
1	0	1	0	0	0	0	0	0	China (Volksrep.)
0	0	0	0	0	0	0	0	0	India
3	3	0	1	0	1	0	0	0	Indonesië
1	1	0	2	0	2	2	2	0	Iran
0	0	0	1	0	1	0	0	0	Israël
1	1	0	0	0	0	0	0	0	Japan
4	3	1	0	0	0	0	0	0	Libanon
4	2	2	0	0	0	0	0	0	Pakistan
1	1	0	0	0	0	1	1	0	Filipijnen
0	0	0	2	0	2	0	0	0	Syrië
2	0	2	0	0	0	0	0	0	Taiwan
0	0	0	1	0	1	0	0	0	Thailand
									Zuid-Vietnam

Sterfgevallen naar nationaliteit, burgerlijke staat en geslacht - vervolg

	Totaal			Ongehuwd		
	M + V	Mannen	Vrouwen	M + V	Mannen	Vrouwen
Afrique						
Zuid-Afrika (Rep.)	1	0	1	0	0	0
Algerije	46	42	4	1	1	0
Burundi	2	0	2	1	0	1
Kameroen	1	1	0	1	1	0
Kongo (Demo. Rep.)	26	14	12	10	5	5
Ivoorkust	1	1	0	0	0	0
Ghana	1	0	1	1	0	1
Marokko	299	200	99	39	23	16
Mauritius	2	1	1	1	1	0
Nigeria	2	2	0	2	2	0
Sierra Leone	1	0	1	1	0	1
Tunesië	9	8	1	1	1	0
Amérique						
Brazilië	1	1	0	0	0	0
Canada	11	7	4	2	1	1
Verenigde Staten van Amerika	42	27	15	7	4	3
Peru	1	1	0	0	0	0
Réfugié politique						
Politiek vluchteling	4	1	3	0	0	0
Van Albanese afkomst	7	4	3	1	0	1
Van Armeense afkomst	1	1	0	0	0	0
Van Bulgaarse afkomst	2	1	1	1	1	0
Van Cambodjaanse afkomst	1	0	1	0	0	0
Van Ghanese afkomst	2	1	1	0	0	0
Van Hongaarse afkomst	11	10	1	3	3	0
Van Iraanse afkomst	1	1	0	1	1	0
Van Letlandse afkomst	2	2	0	1	1	0
Van Litouwse afkomst	2	2	0	0	0	0
Van Poolse afkomst	70	34	36	18	14	4
Van Roemeense afkomst	5	2	3	1	0	1
Van Ruandese afkomst	3	2	1	1	0	1
Van Russische afkomst	7	4	3	3	2	1
Van Tsjechische afkomst	3	2	1	0	0	0
Van Turkse afkomst	6	1	5	0	0	0
Van Oekraïense afkomst	11	7	4	2	2	0
Van Vietnamese afkomst	5	1	4	1	0	1
Van Joegoslavische afkomst	10	5	5	2	1	1
Van Zairese afkomst	4	2	2	3	2	1

Gehuwd			Weduwstaat			Gescheiden			
M + V	Mannen	Vrouwen	M + V	Mannen	Vrouwen	M + V	Mannen	Vrouwen	
1	0	1	0	0	0	0	0	0	Afrique
37	34	3	3	2	1	5	5	0	Zuid-Afrika (Rep.)
1	0	1	0	0	0	0	0	0	Algerije
0	0	0	0	0	0	0	0	0	Burundi
13	9	4	3	0	3	0	0	0	Kameroen
0	0	0	0	0	0	1	1	0	Kongo (Demo. Rep.)
0	0	0	0	0	0	0	0	0	Ivoorkust
200	156	44	34	5	29	26	16	10	Ghana
1	0	1	0	0	0	0	0	0	Marokko
0	0	0	0	0	0	0	0	0	Mauritius
0	0	0	0	0	0	0	0	0	Nigeria
0	0	0	0	0	0	0	0	0	Sierra Leone
4	4	0	1	0	1	3	3	0	Tunesië
Gehuwd			Weduwstaat			Gescheiden			
M + V	Mannen	Vrouwen	M + V	Mannen	Vrouwen	M + V	Mannen	Vrouwen	
1	1	0	0	0	0	0	0	0	Amérique
5	5	0	4	1	3	0	0	0	Brazilië
24	18	6	9	5	4	2	0	2	Canada
1	1	0	0	0	0	0	0	0	Verenigde Staten van Amerika
									Peru
Gehuwd			Weduwstaat			Gescheiden			
M + V	Mannen	Vrouwen	M + V	Mannen	Vrouwen	M + V	Mannen	Vrouwen	
1	1	0	3	0	3	0	0	0	Réfugié politique
5	4	1	1	0	1	0	0	0	Politiek vluchteling
1	1	0	0	0	0	0	0	0	Van Albanese afkomst
1	0	1	0	0	0	0	0	0	Van Armeense afkomst
0	0	0	1	0	1	0	0	0	Van Bulgaarse afkomst
2	1	1	0	0	0	0	0	0	Van Cambodjaanse afkomst
4	4	0	2	1	1	2	2	0	Van Ghanese afkomst
0	0	0	0	0	0	0	0	0	Van Hongaarse afkomst
1	1	0	0	0	0	0	0	0	Van Iraanse afkomst
2	2	0	0	0	0	0	0	0	Van Letlandse afkomst
13	10	3	36	9	27	3	1	2	Van Litouwse afkomst
1	1	0	3	1	2	0	0	0	Van Poolse afkomst
2	2	0	0	0	0	0	0	0	Van Roemeense afkomst
1	1	0	3	1	2	0	0	0	Van Ruandese afkomst
1	1	0	2	1	1	0	0	0	Van Russische afkomst
2	0	2	4	1	3	0	0	0	Van Tsjechische afkomst
5	5	0	4	0	4	0	0	0	Van Turkse afkomst
2	1	1	2	0	2	0	0	0	Van Oekraïense afkomst
3	2	1	4	1	3	1	1	0	Van Vietnamese afkomst
1	0	1	0	0	0	0	0	0	Van Joegoslavische afkomst
									Van Zairese afkomst

Sterfgevallen naar nationaliteit, burgerlijke staat en geslacht - vervolg en einde

	Totaal			Ongehuwd		
	M + V	Mannen	Vrouwen	M + V	Mannen	Vrouwen
Apatride et inconnu						
Vaderlandsloos	6	5	1	2	2	0
Onbekend	6	5	1	2	1	1
Tsjechoslovakije (ex)	1	0	1	0	0	0
U.S.S.R.	3	2	1	0	0	0
Gambia	1	1	0	0	0	0
Angola	1	1	0	0	0	0
Argentinië	2	0	2	0	0	0
Chili	4	2	2	1	0	1
Australië	1	1	0	0	0	0
Van Chileense afkomst	4	3	1	1	1	0
Van Angolese afkomst	1	0	1	0	0	0
Van Laotiaanse afkomst	3	2	1	1	0	1
Wit-Rusland	2	1	1	0	0	0
Zuid-Korea	1	0	1	0	0	0
Bangladesh	1	1	0	0	0	0
Afghanistan	1	1	0	0	0	0
Georgie	1	0	1	1	0	1
Irak	1	1	0	1	1	0
Kongo Republiek	1	1	0	0	0	0
Ethiopië	1	1	0	0	0	0
Somalia	1	1	0	0	0	0
Erithrea	1	0	1	0	0	0
Mauritanië	1	1	0	0	0	0
Cuba	1	1	0	1	1	0
Mexico	1	1	0	1	1	0
El Salvador	1	0	1	1	0	1
Suriname	2	0	2	0	0	0
Van Spaanse afkomst	2	2	0	0	0	0
Van Egyptische afkomst	3	1	2	2	0	2
Van Iraakse afkomst	1	1	0	0	0	0
Van Columbiaanse afkomst	1	1	0	1	1	0
Van Kongolese afkomst	1	1	0	0	0	0

	Gehuwd		Weduwstaat			Gescheiden				
	M + V	Mannen	Vrouwen	M + V	Mannen	Vrouwen	M + V	Mannen		Vrouwen
	1	1	0	2	1	1	1	1	0	Apatride et inconnu
	4	4	0	0	0	0	0	0	0	Vaderlandsloos
	1	0	1	0	0	0	0	0	0	Onbekend
	3	2	1	0	0	0	0	0	0	Tsjechoslovakije (ex)
	1	1	0	0	0	0	0	0	0	U.S.S.R.
	1	1	0	0	0	0	0	0	0	Gambia
	0	0	0	2	0	2	0	0	0	Angola
	0	0	0	3	2	1	0	0	0	Argentinië
	1	1	0	0	0	0	0	0	0	Chili
	3	2	1	0	0	0	0	0	0	Australië
	0	0	0	1	0	1	0	0	0	Van Chileense afkomst
	2	2	0	0	0	0	0	0	0	Van Angolese afkomst
	2	1	1	0	0	0	0	0	0	Van Laotiaanse afkomst
	0	0	0	1	0	1	0	0	0	Wit-Rusland
	1	1	0	0	0	0	0	0	0	Zuid-Korea
	1	1	0	0	0	0	0	0	0	Bangladesh
	0	0	0	0	0	0	0	0	0	Afghanistan
	0	0	0	0	0	0	0	0	0	Georgie
	1	1	0	0	0	0	0	0	0	Irak
	0	0	0	1	1	0	0	0	0	Kongo Republiek
	1	1	0	0	0	0	0	0	0	Ethiopië
	1	0	1	0	0	0	0	0	0	Somalia
	0	0	0	0	0	0	1	1	0	Erithrea
	0	0	0	0	0	0	0	0	0	Mauritanië
	0	0	0	0	0	0	0	0	0	Cuba
	0	0	0	0	0	0	0	0	0	Mexico
	0	0	0	0	0	0	0	0	0	El Salvador
	1	0	1	1	0	1	0	0	0	Suriname
	2	2	0	0	0	0	0	0	0	Van Spaanse afkomst
	1	1	0	0	0	0	0	0	0	Van Egyptische afkomst
	1	1	0	0	0	0	0	0	0	Van Iraakse afkomst
	0	0	0	0	0	0	0	0	0	Van Columbiaanse afkomst
	1	1	0	0	0	0	0	0	0	Van Kongolese afkomst

Sterfgevallen per nationaliteitsgroep, leeftijdsgroep en geslacht

België

	Totaal			Belgen			Vreemdelingen		
	M + V	Mannen	Vrouwen	M + V	Mannen	Vrouwen	M + V	Mannen	Vrouwen
Totaal	103.447	51.506	51.941	97.911	48.187	49.724	5.536	3.319	2.217
< 20	1.176	709	467	1.095	661	434	81	48	33
20 tot 39	2.602	1.833	769	2.393	1.687	706	209	146	63
40 tot 59	10.805	7.044	3.761	10.048	6.489	3.559	757	555	202
60 tot 79	42.116	25.188	16.928	39.385	23.330	16.055	2.731	1.858	873
80 tot 99	46.266	16.666	29.600	44.522	15.958	28.564	1.744	708	1.036
>= 100	482	66	416	468	62	406	14	4	10

	Totaal			Belgen			Vreemdelingen		
	M + V	Mannen	Vrouwen	M + V	Mannen	Vrouwen	M + V	Mannen	Vrouwen
< 5	1.362	774	588	617	348	269	45	27	18
5 tot 9	204	115	89	92	49	43	7	6	1
10 tot 14	203	118	85	91	53	38	8	5	3
15 tot 19	648	450	198	295	211	84	21	10	11
20 tot 24	1.003	775	228	459	359	100	30	20	10
25 tot 29	1.082	810	272	485	365	120	41	29	12
30 tot 34	1.348	960	388	582	412	170	67	48	19
35 tot 39	1.934	1.240	694	867	551	316	71	49	22
40 tot 44	3.153	2.071	1.082	1.393	895	498	130	99	31
45 tot 49	4.679	3.085	1.594	2.122	1.388	734	152	108	44
50 tot 54	6.612	4.278	2.334	2.971	1.894	1.077	228	166	62
55 tot 59	7.850	5.159	2.691	3.562	2.312	1.250	247	182	65
60 tot 64	10.621	7.105	3.516	4.685	3.077	1.608	427	325	102
65 tot 69	16.660	10.775	5.885	7.447	4.775	2.672	605	422	183
70 tot 74	24.820	15.156	9.664	11.332	6.835	4.497	741	511	230
75 tot 79	34.606	19.014	15.592	15.921	8.643	7.278	958	600	358
80 tot 84	31.187	14.506	16.681	14.552	6.700	7.852	720	383	337
85 tot 89	34.083	12.343	21.740	16.240	5.849	10.391	556	223	333
90 tot 94	21.883	5.750	16.133	10.456	2.764	7.692	339	78	261
95 tot 99	6.906	1.358	5.548	3.274	645	2.629	129	24	105
100 tot 104	909	125	784	436	58	378	14	4	10
105 tot 109	64	8	56	32	4	28	0	0	0

	Totaal			Belgen			Vreemdelingen		
	M + V	Mannen	Vrouwen	M + V	Mannen	Vrouwen	M + V	Mannen	Vrouwen
Totaal	103.447	51.506	51.941	97.911	48.187	49.724	5.536	3.319	2.217
0	518	296	222	479	273	206	39	23	16
1	51	23	28	47	20	27	4	3	1
2	42	23	19	41	23	18	1	0	1
3	27	19	8	26	18	8	1	1	0
4	24	14	10	24	14	10	0	0	0
5	19	10	9	19	10	9	0	0	0
6	19	12	7	16	9	7	3	3	0
7	27	11	16	24	9	15	3	2	1
8	21	15	6	20	14	6	1	1	0
9	13	7	6	13	7	6	0	0	0
10	18	11	7	14	9	5	4	2	2
11	16	8	8	15	7	8	1	1	0
12	14	5	9	13	4	9	1	1	0
13	22	12	10	21	12	9	1	0	1

EU15			Marokko			Turkije			Totaal
M + V	Mannen	Vrouwen	M + V	Mannen	Vrouwen	M + V	Mannen	Vrouwen	
4.433	2.639	1.794	299	200	99	191	124	67	< 20
32	22	10	19	9	10	14	8	6	20 tot 39
111	77	34	34	26	8	18	16	2	40 tot 59
590	453	137	56	31	25	38	21	17	60 tot 79
2.194	1.478	716	170	120	50	111	76	35	80 tot 99
1.497	608	889	20	14	6	10	3	7	>= 100
9	1	8	0	0	0	0	0	0	

EU15			Marokko			Turkije			Totaal
M + V	Mannen	Vrouwen	M + V	Mannen	Vrouwen	M + V	Mannen	Vrouwen	
21	17	4	11	4	7	6	3	3	< 5
1	1	0	2	1	1	3	3	0	5 tot 9
1	0	1	1	1	0	3	1	2	10 tot 14
9	4	5	5	3	2	2	1	1	15 tot 19
20	13	7	3	2	1	2	2	0	20 tot 24
17	12	5	9	7	2	4	3	1	25 tot 29
32	26	6	12	9	3	6	5	1	30 tot 34
42	26	16	10	8	2	6	6	0	35 tot 39
92	72	20	8	7	1	7	4	3	40 tot 44
109	82	27	16	9	7	6	2	4	45 tot 49
184	139	45	19	11	8	11	8	3	50 tot 54
205	160	45	13	4	9	14	7	7	55 tot 59
315	242	73	48	34	14	34	25	9	60 tot 64
458	309	149	59	43	16	39	29	10	65 tot 69
599	415	184	44	30	14	31	19	12	70 tot 74
822	512	310	19	13	6	7	3	4	75 tot 79
624	327	297	15	11	4	4	2	2	80 tot 84
485	196	289	5	3	2	1	0	1	85 tot 89
289	65	224	0	0	0	4	1	3	90 tot 94
99	20	79	0	0	0	1	0	1	95 tot 99
9	1	8	0	0	0	0	0	0	100 tot 104
0	0	0	0	0	0	0	0	0	105 tot 109

EU15			Marokko			Turkije			Totaal
M + V	Mannen	Vrouwen	M + V	Mannen	Vrouwen	M + V	Mannen	Vrouwen	
4.433	2.639	1.794	299	200	99	191	124	67	
18	14	4	9	3	6	6	3	3	0
2	2	0	2	1	1	0	0	0	1
0	0	0	0	0	0	0	0	0	2
1	1	0	0	0	0	0	0	0	3
0	0	0	0	0	0	0	0	0	4
0	0	0	0	0	0	0	0	0	5
1	1	0	1	1	0	0	0	0	6
0	0	0	1	0	1	2	2	0	7
0	0	0	0	0	0	1	1	0	8
0	0	0	0	0	0	0	0	0	9
0	0	0	1	1	0	2	0	2	10
0	0	0	0	0	0	0	0	0	11
0	0	0	0	0	0	0	0	0	12
1	0	1	0	0	0	0	0	0	13

Sterfgevallen per nationaliteitsgroep, leeftijdsgroep en geslacht - vervolg

België

	Totaal			Belgen			Vreemdelingen		
	M + V	Mannen	Vrouwen	M + V	Mannen	Vrouwen	M + V	Mannen	Vrouwen
14	29	22	7	28	21	7	1	1	0
15	37	25	12	35	24	11	2	1	1
16	63	43	20	61	42	19	2	1	1
17	59	41	18	54	39	15	5	2	3
18	68	46	22	63	45	18	5	1	4
19	89	66	23	82	61	21	7	5	2
20	93	72	21	87	68	19	6	4	2
21	98	69	29	92	66	26	6	3	3
22	110	89	21	102	82	20	8	7	1
23	97	79	18	93	76	17	4	3	1
24	91	70	21	85	67	18	6	3	3
25	111	95	16	103	88	15	8	7	1
26	92	66	26	86	61	25	6	5	1
27	104	68	36	93	62	31	11	6	5
28	116	87	29	107	80	27	9	7	2
29	103	78	25	96	74	22	7	4	3
30	129	91	38	118	82	36	11	9	2
31	106	76	30	97	71	26	9	5	4
32	132	92	40	119	82	37	13	10	3
33	127	92	35	113	82	31	14	10	4
34	155	109	46	135	95	40	20	14	6
35	170	104	66	158	95	63	12	9	3
36	169	104	65	157	98	59	12	6	6
37	198	126	72	185	116	69	13	10	3
38	193	136	57	178	123	55	15	13	2
39	208	130	78	189	119	70	19	11	8
40	246	156	90	225	139	86	21	17	4
41	280	195	85	252	173	79	28	22	6
42	322	214	108	291	189	102	31	25	6
43	324	210	114	297	194	103	27	16	11
44	351	219	132	328	200	128	23	19	4
45	404	267	137	375	248	127	29	19	10
46	416	270	146	384	249	135	32	21	11
47	456	286	170	433	267	166	23	19	4
48	503	346	157	471	321	150	32	25	7
49	495	327	168	459	303	156	36	24	12
50	549	360	189	504	324	180	45	36	9
51	607	387	220	561	355	206	46	32	14
52	621	404	217	585	380	205	36	24	12
53	704	445	259	654	406	248	50	39	11
54	718	464	254	667	429	238	51	35	16
55	771	510	261	720	470	250	51	40	11
56	750	483	267	715	460	255	35	23	12
57	816	528	288	763	489	274	53	39	14
58	730	487	243	685	453	232	45	34	11
59	742	486	256	679	440	239	63	46	17
60	775	508	267	706	454	252	69	54	15
61	904	598	306	826	535	291	78	63	15
62	1.114	736	378	1.027	668	359	87	68	19
63	1.058	697	361	979	642	337	79	55	24
64	1.261	863	398	1.147	778	369	114	85	29
65	1.261	854	407	1.143	761	382	118	93	25
66	1.449	906	543	1.349	843	506	100	63	37
67	1.565	1.000	565	1.458	927	531	107	73	34
68	1.805	1.178	627	1.664	1.083	581	141	95	46
69	1.972	1.259	713	1.833	1.161	672	139	98	41

	EU15			Marokko			Turkije			
	M + V	Mannen	Vrouwen	M + V	Mannen	Vrouwen	M + V	Mannen	Vrouwen	
0	0	0	0	0	0	0	1	1	0	14
1	1	0	0	0	0	0	0	0	0	15
1	0	1	1	1	1	0	0	0	0	16
2	1	1	1	1	0	1	1	1	0	17
2	0	2	2	1	0	1	1	0	1	18
3	2	1	2	2	2	0	0	0	0	19
4	2	2	2	1	1	0	0	0	0	20
4	2	2	0	0	0	0	1	1	0	21
6	5	1	0	0	0	0	1	1	0	22
4	3	1	0	0	0	0	0	0	0	23
2	1	1	2	1	1	1	0	0	0	24
2	2	0	2	1	1	1	1	1	0	25
1	1	0	3	3	0	0	0	0	0	26
6	3	3	1	1	0	0	0	0	0	27
6	4	2	0	0	0	0	2	2	0	28
2	2	0	3	2	1	1	1	0	1	29
5	3	2	2	2	0	0	1	1	0	30
2	2	0	1	0	1	3	2	1	1	31
9	9	0	1	0	1	0	0	0	0	32
6	5	1	2	1	1	2	2	0	0	33
10	7	3	6	6	0	0	0	0	0	34
6	4	2	0	0	0	2	2	0	0	35
5	2	3	2	1	1	1	1	1	0	36
8	6	2	5	4	1	0	0	0	0	37
9	7	2	3	3	0	0	0	0	0	38
14	7	7	0	0	0	3	3	0	0	39
15	13	2	2	1	1	1	0	1	1	40
22	18	4	0	0	0	4	3	1	1	41
20	16	4	1	1	0	1	1	0	0	42
20	12	8	2	2	0	1	0	1	1	43
15	13	2	3	3	0	0	0	0	0	44
20	12	8	3	2	1	3	2	1	1	45
28	18	10	3	2	1	0	0	0	0	46
19	17	2	1	0	1	1	0	1	1	47
24	22	2	2	1	1	2	0	2	2	48
18	13	5	7	4	3	0	0	0	0	49
39	32	7	0	0	0	2	2	0	0	50
35	25	10	6	3	3	2	2	0	0	51
28	20	8	4	3	1	2	0	2	2	52
43	33	10	2	2	0	2	2	0	0	53
39	29	10	7	3	4	3	2	1	1	54
44	35	9	1	0	1	2	2	0	0	55
32	22	10	0	0	0	1	0	1	1	56
43	34	9	2	0	2	4	2	2	2	57
37	31	6	4	1	3	3	1	2	2	58
49	38	11	6	3	3	4	2	2	2	59
55	43	12	2	1	1	9	7	2	2	60
56	45	11	8	6	2	6	4	2	2	61
66	56	10	9	5	4	5	4	1	1	62
52	33	19	16	13	3	5	4	1	1	63
86	65	21	13	9	4	9	6	3	3	64
86	67	19	17	14	3	6	4	2	2	65
76	48	28	14	9	5	6	4	2	2	66
74	47	27	12	10	2	12	9	3	3	67
114	73	41	8	5	3	8	6	2	2	68
108	74	34	8	5	3	7	6	1	1	69

Sterfgevallen per nationaliteitsgroep, leeftijdsgroep en geslacht - vervolg en einde

België

	Totaal			Belgen			Vreemdelingen		
	M + V	Mannen	Vrouwen	M + V	Mannen	Vrouwen	M + V	Mannen	Vrouwen
70	2.160	1.375	785	2.018	1.273	745	142	102	40
71	2.273	1.407	866	2.143	1.314	829	130	93	37
72	2.417	1.475	942	2.275	1.376	899	142	99	43
73	2.526	1.522	1.004	2.374	1.424	950	152	98	54
74	2.697	1.567	1.130	2.522	1.448	1.074	175	119	56
75	2.848	1.621	1.227	2.693	1.524	1.169	155	97	58
76	3.278	1.858	1.420	3.104	1.752	1.352	174	106	68
77	3.440	1.881	1.559	3.215	1.739	1.476	225	142	83
78	3.510	1.924	1.586	3.312	1.793	1.519	198	131	67
79	3.803	1.959	1.844	3.597	1.835	1.762	206	124	82
80	3.930	1.905	2.025	3.730	1.799	1.931	200	106	94
81	3.951	1.932	2.019	3.769	1.828	1.941	182	104	78
82	2.580	1.187	1.393	2.468	1.129	1.339	112	58	54
83	2.295	988	1.307	2.179	927	1.252	116	61	55
84	2.516	1.071	1.445	2.406	1.017	1.389	110	54	56
85	2.875	1.169	1.706	2.776	1.123	1.653	99	46	53
86	3.529	1.367	2.162	3.427	1.327	2.100	102	40	62
87	3.680	1.320	2.360	3.552	1.266	2.286	128	54	74
88	3.495	1.169	2.326	3.380	1.128	2.252	115	41	74
89	3.217	1.047	2.170	3.105	1.005	2.100	112	42	70
90	2.912	850	2.062	2.818	829	1.989	94	21	73
91	2.461	667	1.794	2.378	649	1.729	83	18	65
92	2.124	551	1.573	2.056	537	1.519	68	14	54
93	1.814	437	1.377	1.764	425	1.339	50	12	38
94	1.484	337	1.147	1.440	324	1.116	44	13	31
95	1.156	233	923	1.106	219	887	50	14	36
96	827	177	650	799	173	626	28	4	24
97	676	141	535	654	139	515	22	2	20
98	430	79	351	424	77	347	6	2	4
99	314	39	275	291	37	254	23	2	21
100	208	34	174	201	32	169	7	2	5
101	117	13	104	115	12	103	2	1	1
102	69	8	61	67	8	59	2	0	2
103	37	6	31	34	5	29	3	1	2
104	19	1	18	19	1	18	0	0	0
105	13	1	12	13	1	12	0	0	0
106	13	3	10	13	3	10	0	0	0
107	3	0	3	3	0	3	0	0	0
108	2	0	2	2	0	2	0	0	0
109	1	0	1	1	0	1	0	0	0

	EU15			Marokko			Turkije			
	M + V	Mannen	Vrouwen	M + V	Mannen	Vrouwen	M + V	Mannen	Vrouwen	
118	85	33	4	4	0	10	7	3	70	
101	74	27	16	10	6	5	3	2	71	
114	84	30	6	2	4	8	3	5	72	
124	79	45	7	5	2	4	2	2	73	
142	93	49	11	9	2	4	4	0	74	
137	87	50	3	2	1	2	1	1	75	
140	83	57	5	3	2	2	0	2	76	
194	122	72	5	4	1	0	0	0	77	
170	110	60	3	3	0	3	2	1	78	
181	110	71	3	1	2	0	0	0	79	
184	99	85	2	1	1	1	0	1	80	
150	85	65	7	5	2	0	0	0	81	
100	51	49	3	2	1	0	0	0	82	
100	50	50	2	2	0	0	0	0	83	
90	42	48	1	1	0	3	2	1	84	
84	39	45	3	2	1	0	0	0	85	
88	34	54	1	1	0	0	0	0	86	
114	49	65	1	0	1	0	0	0	87	
103	38	65	0	0	0	1	0	1	88	
96	36	60	0	0	0	0	0	0	89	
86	18	68	0	0	0	1	0	1	90	
67	16	51	0	0	0	2	0	2	91	
57	9	48	0	0	0	0	0	0	92	
42	11	31	0	0	0	0	0	0	93	
37	11	26	0	0	0	1	1	0	94	
38	10	28	0	0	0	1	0	1	95	
20	4	16	0	0	0	0	0	0	96	
17	2	15	0	0	0	0	0	0	97	
3	2	1	0	0	0	0	0	0	98	
21	2	19	0	0	0	0	0	0	99	
5	1	4	0	0	0	0	0	0	100	
0	0	0	0	0	0	0	0	0	101	
2	0	2	0	0	0	0	0	0	102	
2	0	2	0	0	0	0	0	0	103	
0	0	0	0	0	0	0	0	0	104	
0	0	0	0	0	0	0	0	0	105	
0	0	0	0	0	0	0	0	0	106	
0	0	0	0	0	0	0	0	0	107	
0	0	0	0	0	0	0	0	0	108	
0	0	0	0	0	0	0	0	0	109	

Sterfgevallen naar geslacht, leeftijd, burgerlijke staat en geboortjaar

Deze tabel geeft het aantal overlijdens per leeftijd, geslacht, burgerlijke staat en geboortjaar. Er kan in het jaar van overlijden een onderscheid gemaakt worden of de personen voor of na hun verjaardag gestorven zijn.

De kolommen "Jaar +" (Verjaardag +) en "Jaar -" (Verjaardag -) bieden dit onderscheid.

De kolom "Jaar +" geeft het aantal personen die overleden zijn op de gegeven leeftijd nadat ze in het kalenderjaar van overlijden verjaard waren.

De kolom "Jaar -" geeft het aantal personen die overleden zijn op de gegeven leeftijd nadat ze verjaard waren in het vorige kalenderjaar.

		Totaal		Ongehuwd		Gehuwd		Weduwstaat		Gescheiden	
		Jaar +	Jaar -	Jaar +	Jaar -	Jaar +	Jaar -	Jaar +	Jaar -	Jaar +	Jaar -
Totale bevolking	M + V	52.247	51.200	5.812	5.401	21.504	20.878	21.595	21.765	3.336	3.156
	M	26.098	25.408	3.230	3.054	15.200	14.775	5.673	5.725	1.995	1.854
	V	26.149	25.792	2.582	6.304	6.304	6.103	15.922	16.040	1.341	1.302
Belgische bevolk.	M + V	49.348	48.563	5.496	5.081	20.002	19.640	20.695	20.853	3.155	2.989
	M	24.359	23.828	3.044	2.849	14.040	13.793	5.414	5.452	1.861	1.734
	V	24.989	24.735	2.452	5.962	5.962	5.847	15.281	15.401	1.294	1.255
Vreemde bevolk.	M + V	2.899	2.637	316	320	1.502	1.238	900	912	181	167
	M	1.739	1.580	186	205	1.160	982	259	273	134	120
	V	1.160	1.057	130	342	342	256	641	639	47	47

Sterfgevallen naar geslacht, leeftijd, burgerlijke staat en geboortejaar

Leeftijd / geboortejaar		Totaal		Ongehuwd		Gehuwd		Weduwstaat		Gescheiden	
		Jaar +	Jaar -	Jaar +	Jaar -	Jaar +	Jaar -	Jaar +	Jaar -	Jaar +	Jaar -
0 jaar / 2001 - 2000											
Totale bevolking	M + V	440	78	440	78	0	0	0	0	0	0
	M	252	44	252	44	0	0	0	0	0	0
	V	188	34	188	0	0	0	0	0	0	0
<i>Belgische bevolking</i>	M + V	408	71	408	71	0	0	0	0	0	0
	M	233	40	233	44	0	0	0	0	0	0
	V	175	31	175	0	0	0	0	0	0	0
<i>Vreemde bevolking</i>	M + V	32	7	32	7	0	0	0	0	0	0
	M	19	4	19	4	0	0	0	0	0	0
	V	13	3	13	0	0	0	0	0	0	0
1 jaar / 2000 - 1999											
Totale bevolking	M + V	32	19	32	19	0	0	0	0	0	0
	M	18	5	18	5	0	0	0	0	0	0
	V	14	14	14	0	0	0	0	0	0	0
<i>Belgische bevolking</i>	M + V	30	17	30	17	0	0	0	0	0	0
	M	16	4	16	5	0	0	0	0	0	0
	V	14	13	14	0	0	0	0	0	0	0
<i>Vreemde bevolking</i>	M + V	2	2	2	2	0	0	0	0	0	0
	M	2	1	2	1	0	0	0	0	0	0
	V	0	1	0	0	0	0	0	0	0	0
2 jaar / 1999 - 1998											
Totale bevolking	M + V	20	22	20	22	0	0	0	0	0	0
	M	10	13	10	13	0	0	0	0	0	0
	V	10	9	10	0	0	0	0	0	0	0
<i>Belgische bevolking</i>	M + V	19	22	19	22	0	0	0	0	0	0
	M	10	13	10	13	0	0	0	0	0	0
	V	9	9	9	0	0	0	0	0	0	0
<i>Vreemde bevolking</i>	M + V	1	0	1	0	0	0	0	0	0	0
	M	0	0	0	0	0	0	0	0	0	0
	V	1	0	1	0	0	0	0	0	0	0
3 jaar / 1998 - 1997											
Totale bevolking	M + V	12	15	12	15	0	0	0	0	0	0
	M	9	10	9	10	0	0	0	0	0	0
	V	3	5	3	0	0	0	0	0	0	0
<i>Belgische bevolking</i>	M + V	12	14	12	14	0	0	0	0	0	0
	M	9	9	9	10	0	0	0	0	0	0
	V	3	5	3	0	0	0	0	0	0	0
<i>Vreemde bevolking</i>	M + V	0	1	0	1	0	0	0	0	0	0
	M	0	1	0	1	0	0	0	0	0	0
	V	0	0	0	0	0	0	0	0	0	0
4 jaar / 1997 - 1996											
Totale bevolking	M + V	10	14	10	14	0	0	0	0	0	0
	M	3	11	3	11	0	0	0	0	0	0
	V	7	3	7	0	0	0	0	0	0	0
<i>Belgische bevolking</i>	M + V	10	14	10	14	0	0	0	0	0	0
	M	3	11	3	11	0	0	0	0	0	0
	V	7	3	7	0	0	0	0	0	0	0
<i>Vreemde bevolking</i>	M + V	0	0	0	0	0	0	0	0	0	0
	M	0	0	0	0	0	0	0	0	0	0
	V	0	0	0	0	0	0	0	0	0	0

Sterfgevallen naar geslacht, leeftijd, burgerlijke staat en geboortjaar - vervolg

Leeftijd / geboortjaar		Totaal		Ongehuwd		Gehuwd		Weduwstaat		Gescheiden	
		Jaar +	Jaar -	Jaar +	Jaar -	Jaar +	Jaar -	Jaar +	Jaar -	Jaar +	Jaar -
5 jaar / 1996 - 1995											
Totale bevolking	M + V	8	11	8	11	0	0	0	0	0	0
	M	4	6	4	6	0	0	0	0	0	0
	V	4	5	4	0	0	0	0	0	0	0
<i>Belgische bevolking</i>	M + V	8	11	8	11	0	0	0	0	0	0
	M	4	6	4	6	0	0	0	0	0	0
	V	4	5	4	0	0	0	0	0	0	0
<i>Vreemde bevolking</i>	M + V	0	0	0	0	0	0	0	0	0	0
	M	0	0	0	0	0	0	0	0	0	0
	V	0	0	0	0	0	0	0	0	0	0
6 jaar / 1995 - 1994											
Totale bevolking	M + V	12	7	12	7	0	0	0	0	0	0
	M	6	6	6	6	0	0	0	0	0	0
	V	6	1	6	0	0	0	0	0	0	0
<i>Belgische bevolking</i>	M + V	10	6	10	6	0	0	0	0	0	0
	M	4	5	4	6	0	0	0	0	0	0
	V	6	1	6	0	0	0	0	0	0	0
<i>Vreemde bevolking</i>	M + V	2	1	2	1	0	0	0	0	0	0
	M	2	1	2	1	0	0	0	0	0	0
	V	0	0	0	0	0	0	0	0	0	0
7 jaar / 1994 - 1993											
Totale bevolking	M + V	15	12	15	12	0	0	0	0	0	0
	M	6	5	6	5	0	0	0	0	0	0
	V	9	7	9	0	0	0	0	0	0	0
<i>Belgische bevolking</i>	M + V	14	10	14	10	0	0	0	0	0	0
	M	6	3	6	5	0	0	0	0	0	0
	V	8	7	8	0	0	0	0	0	0	0
<i>Vreemde bevolking</i>	M + V	1	2	1	2	0	0	0	0	0	0
	M	0	2	0	2	0	0	0	0	0	0
	V	1	0	1	0	0	0	0	0	0	0
8 jaar / 1993 - 1992											
Totale bevolking	M + V	12	9	12	9	0	0	0	0	0	0
	M	9	6	9	6	0	0	0	0	0	0
	V	3	3	3	0	0	0	0	0	0	0
<i>Belgische bevolking</i>	M + V	12	8	12	8	0	0	0	0	0	0
	M	9	5	9	6	0	0	0	0	0	0
	V	3	3	3	0	0	0	0	0	0	0
<i>Vreemde bevolking</i>	M + V	0	1	0	1	0	0	0	0	0	0
	M	0	1	0	1	0	0	0	0	0	0
	V	0	0	0	0	0	0	0	0	0	0
9 jaar / 1992 - 1991											
Totale bevolking	M + V	7	6	7	6	0	0	0	0	0	0
	M	4	3	4	3	0	0	0	0	0	0
	V	3	3	3	0	0	0	0	0	0	0
<i>Belgische bevolking</i>	M + V	7	6	7	6	0	0	0	0	0	0
	M	4	3	4	3	0	0	0	0	0	0
	V	3	3	3	0	0	0	0	0	0	0
<i>Vreemde bevolking</i>	M + V	0	0	0	0	0	0	0	0	0	0
	M	0	0	0	0	0	0	0	0	0	0
	V	0	0	0	0	0	0	0	0	0	0

Sterfgevallen naar geslacht, leeftijd, burgerlijke staat en geboortjaar - vervolg

Leeftijd / geboortjaar		Totaal		Ongehuwd		Gehuwd		Weduwstaat		Gescheiden	
		Jaar +	Jaar -	Jaar +	Jaar -	Jaar +	Jaar -	Jaar +	Jaar -	Jaar +	Jaar -
10 jaar / 1991 - 1990											
Totale bevolking	M + V	8	10	8	10	0	0	0	0	0	0
	M	6	5	6	5	0	0	0	0	0	0
	V	2	5	2	0	0	0	0	0	0	0
<i>Belgische bevolking</i>	M + V	6	8	6	8	0	0	0	0	0	0
	M	4	5	4	5	0	0	0	0	0	0
	V	2	3	2	0	0	0	0	0	0	0
<i>Vreemde bevolking</i>	M + V	2	2	2	2	0	0	0	0	0	0
	M	2	0	2	0	0	0	0	0	0	0
	V	0	2	0	0	0	0	0	0	0	0
11 jaar / 1990 - 1989											
Totale bevolking	M + V	10	6	10	6	0	0	0	0	0	0
	M	5	3	5	3	0	0	0	0	0	0
	V	5	3	5	0	0	0	0	0	0	0
<i>Belgische bevolking</i>	M + V	9	6	9	6	0	0	0	0	0	0
	M	4	3	4	3	0	0	0	0	0	0
	V	5	3	5	0	0	0	0	0	0	0
<i>Vreemde bevolking</i>	M + V	1	0	1	0	0	0	0	0	0	0
	M	1	0	1	0	0	0	0	0	0	0
	V	0	0	0	0	0	0	0	0	0	0
12 jaar / 1989 - 1988											
Totale bevolking	M + V	5	9	5	9	0	0	0	0	0	0
	M	2	3	2	3	0	0	0	0	0	0
	V	3	6	3	0	0	0	0	0	0	0
<i>Belgische bevolking</i>	M + V	4	9	4	9	0	0	0	0	0	0
	M	1	3	1	3	0	0	0	0	0	0
	V	3	6	3	0	0	0	0	0	0	0
<i>Vreemde bevolking</i>	M + V	1	0	1	0	0	0	0	0	0	0
	M	1	0	1	0	0	0	0	0	0	0
	V	0	0	0	0	0	0	0	0	0	0
13 jaar / 1988 - 1987											
Totale bevolking	M + V	12	10	12	10	0	0	0	0	0	0
	M	5	7	5	7	0	0	0	0	0	0
	V	7	3	7	0	0	0	0	0	0	0
<i>Belgische bevolking</i>	M + V	11	10	11	10	0	0	0	0	0	0
	M	5	7	5	7	0	0	0	0	0	0
	V	6	3	6	0	0	0	0	0	0	0
<i>Vreemde bevolking</i>	M + V	1	0	1	0	0	0	0	0	0	0
	M	0	0	0	0	0	0	0	0	0	0
	V	1	0	1	0	0	0	0	0	0	0
14 jaar / 1987 - 1986											
Totale bevolking	M + V	11	18	11	18	0	0	0	0	0	0
	M	9	13	9	13	0	0	0	0	0	0
	V	2	5	2	0	0	0	0	0	0	0
<i>Belgische bevolking</i>	M + V	11	17	11	17	0	0	0	0	0	0
	M	9	12	9	13	0	0	0	0	0	0
	V	2	5	2	0	0	0	0	0	0	0
<i>Vreemde bevolking</i>	M + V	0	1	0	1	0	0	0	0	0	0
	M	0	1	0	1	0	0	0	0	0	0
	V	0	0	0	0	0	0	0	0	0	0

Sterfgevallen naar geslacht, leeftijd, burgerlijke staat en geboortjaar - vervolg

Leeftijd / geboortjaar		Totaal		Ongehuwd		Gehuwd		Weduwstaat		Gescheiden	
		Jaar +	Jaar -	Jaar +	Jaar -	Jaar +	Jaar -	Jaar +	Jaar -	Jaar +	Jaar -
15 jaar / 1986 - 1985											
Totale bevolking	M + V	15	22	15	22	0	0	0	0	0	0
	M	11	14	11	14	0	0	0	0	0	0
	V	4	8	4	0	0	0	0	0	0	0
<i>Belgische bevolking</i>	M + V	14	21	14	21	0	0	0	0	0	0
	M	10	14	10	14	0	0	0	0	0	0
	V	4	7	4	0	0	0	0	0	0	0
<i>Vreemde bevolking</i>	M + V	1	1	1	1	0	0	0	0	0	0
	M	1	0	1	0	0	0	0	0	0	0
	V	0	1	0	0	0	0	0	0	0	0
16 jaar / 1985 - 1984											
Totale bevolking	M + V	26	37	26	37	0	0	0	0	0	0
	M	18	25	18	25	0	0	0	0	0	0
	V	8	12	8	0	0	0	0	0	0	0
<i>Belgische bevolking</i>	M + V	25	36	25	36	0	0	0	0	0	0
	M	18	24	18	25	0	0	0	0	0	0
	V	7	12	7	0	0	0	0	0	0	0
<i>Vreemde bevolking</i>	M + V	1	1	1	1	0	0	0	0	0	0
	M	0	1	0	1	0	0	0	0	0	0
	V	1	0	1	0	0	0	0	0	0	0
17 jaar / 1984 - 1983											
Totale bevolking	M + V	30	29	30	29	0	0	0	0	0	0
	M	20	21	20	21	0	0	0	0	0	0
	V	10	8	10	0	0	0	0	0	0	0
<i>Belgische bevolking</i>	M + V	28	26	28	26	0	0	0	0	0	0
	M	19	20	19	21	0	0	0	0	0	0
	V	9	6	9	0	0	0	0	0	0	0
<i>Vreemde bevolking</i>	M + V	2	3	2	3	0	0	0	0	0	0
	M	1	1	1	1	0	0	0	0	0	0
	V	1	2	1	0	0	0	0	0	0	0
18 jaar / 1983 - 1982											
Totale bevolking	M + V	40	28	40	27	0	1	0	0	0	0
	M	29	17	29	17	0	0	0	0	0	0
	V	11	11	11	0	0	1	0	0	0	0
<i>Belgische bevolking</i>	M + V	39	24	39	24	0	0	0	0	0	0
	M	28	17	28	17	0	0	0	0	0	0
	V	11	7	11	0	0	0	0	0	0	0
<i>Vreemde bevolking</i>	M + V	1	4	1	3	0	1	0	0	0	0
	M	1	0	1	0	0	0	0	0	0	0
	V	0	4	0	0	0	1	0	0	0	0
19 jaar / 1982 - 1981											
Totale bevolking	M + V	41	48	40	48	1	0	0	0	0	0
	M	30	36	30	36	0	0	0	0	0	0
	V	11	12	10	1	1	0	0	0	0	0
<i>Belgische bevolking</i>	M + V	37	45	36	45	1	0	0	0	0	0
	M	27	34	27	36	0	0	0	0	0	0
	V	10	11	9	1	1	0	0	0	0	0
<i>Vreemde bevolking</i>	M + V	4	3	4	3	0	0	0	0	0	0
	M	3	2	3	2	0	0	0	0	0	0
	V	1	1	1	0	0	0	0	0	0	0

Sterfgevallen naar geslacht, leeftijd, burgerlijke staat en geboortjaar - vervolg

Leeftijd / geboortjaar		Totaal		Ongehuwd		Gehuwd		Weduwstaat		Gescheiden	
		Jaar +	Jaar -	Jaar +	Jaar -	Jaar +	Jaar -	Jaar +	Jaar -	Jaar +	Jaar -
20 jaar / 1981 - 1980											
Totale bevolking	M + V	44	49	42	47	2	2	0	0	0	0
	M	33	39	33	37	0	2	0	0	0	0
	V	11	10	9	2	2	0	0	0	0	0
<i>Belgische bevolking</i>	M + V	41	46	39	45	2	1	0	0	0	0
	M	32	36	32	37	0	1	0	0	0	0
	V	9	10	7	2	2	0	0	0	0	0
<i>Vreemde bevolking</i>	M + V	3	3	3	2	0	1	0	0	0	0
	M	1	3	1	2	0	1	0	0	0	0
	V	2	0	2	0	0	0	0	0	0	0
21 jaar / 1980 - 1979											
Totale bevolking	M + V	57	41	56	40	1	1	0	0	0	0
	M	41	28	40	28	1	0	0	0	0	0
	V	16	13	16	0	0	1	0	0	0	0
<i>Belgische bevolking</i>	M + V	54	38	54	37	0	1	0	0	0	0
	M	40	26	40	28	0	0	0	0	0	0
	V	14	12	14	0	0	1	0	0	0	0
<i>Vreemde bevolking</i>	M + V	3	3	2	3	1	0	0	0	0	0
	M	1	2	0	2	1	0	0	0	0	0
	V	2	1	2	0	0	0	0	0	0	0
22 jaar / 1979 - 1978											
Totale bevolking	M + V	58	52	56	51	2	1	0	0	0	0
	M	46	43	45	42	1	1	0	0	0	0
	V	12	9	11	1	1	0	0	0	0	0
<i>Belgische bevolking</i>	M + V	54	48	52	47	2	1	0	0	0	0
	M	42	40	41	42	1	1	0	0	0	0
	V	12	8	11	1	1	0	0	0	0	0
<i>Vreemde bevolking</i>	M + V	4	4	4	4	0	0	0	0	0	0
	M	4	3	4	3	0	0	0	0	0	0
	V	0	1	0	0	0	0	0	0	0	0
23 jaar / 1978 - 1977											
Totale bevolking	M + V	45	52	41	48	4	3	0	0	0	1
	M	37	42	34	39	3	3	0	0	0	0
	V	8	10	7	1	1	0	0	0	0	1
<i>Belgische bevolking</i>	M + V	44	49	40	45	4	3	0	0	0	1
	M	36	40	33	39	3	3	0	0	0	0
	V	8	9	7	1	1	0	0	0	0	1
<i>Vreemde bevolking</i>	M + V	1	3	1	3	0	0	0	0	0	0
	M	1	2	1	2	0	0	0	0	0	0
	V	0	1	0	0	0	0	0	0	0	0
24 jaar / 1977 - 1976											
Totale bevolking	M + V	42	49	41	46	1	3	0	0	0	0
	M	30	40	29	39	1	1	0	0	0	0
	V	12	9	12	0	0	2	0	0	0	0
<i>Belgische bevolking</i>	M + V	40	45	39	43	1	2	0	0	0	0
	M	29	38	28	39	1	1	0	0	0	0
	V	11	7	11	0	0	1	0	0	0	0
<i>Vreemde bevolking</i>	M + V	2	4	2	3	0	1	0	0	0	0
	M	1	2	1	2	0	0	0	0	0	0
	V	1	2	1	0	0	1	0	0	0	0

Sterfgevallen naar geslacht, leeftijd, burgerlijke staat en geboortjaar - vervolg

Leeftijd / geboortjaar		Totaal		Ongehuwd		Gehuwd		Weduwstaat		Gescheiden	
		Jaar +	Jaar -	Jaar +	Jaar -	Jaar +	Jaar -	Jaar +	Jaar -	Jaar +	Jaar -
25 jaar / 1976 - 1975											
Totale bevolking	M + V	58	53	50	44	7	9	0	0	1	0
	M	51	44	45	36	6	8	0	0	0	0
	V	7	9	5	1	1	1	0	0	1	0
<i>Belgische bevolking</i>	M + V	55	48	47	40	7	8	0	0	1	0
	M	49	39	43	36	6	7	0	0	0	0
	V	6	9	4	1	1	1	0	0	1	0
<i>Vreemde bevolking</i>	M + V	3	5	3	4	0	1	0	0	0	0
	M	2	5	2	4	0	1	0	0	0	0
	V	1	0	1	0	0	0	0	0	0	0
26 jaar / 1975 - 1974											
Totale bevolking	M + V	35	57	27	36	8	16	0	0	0	5
	M	27	39	21	30	6	8	0	0	0	1
	V	8	18	6	2	2	8	0	0	0	4
<i>Belgische bevolking</i>	M + V	34	52	27	35	7	12	0	0	0	5
	M	26	35	21	30	5	5	0	0	0	1
	V	8	17	6	2	2	7	0	0	0	4
<i>Vreemde bevolking</i>	M + V	1	5	0	1	1	4	0	0	0	0
	M	1	4	0	1	1	3	0	0	0	0
	V	0	1	0	0	0	1	0	0	0	0
27 jaar / 1974 - 1973											
Totale bevolking	M + V	55	49	42	35	11	13	0	0	2	1
	M	36	32	30	23	5	8	0	0	1	1
	V	19	17	12	6	6	5	0	0	1	0
<i>Belgische bevolking</i>	M + V	49	44	38	33	9	10	0	0	2	1
	M	34	28	29	23	4	6	0	0	1	1
	V	15	16	9	5	5	4	0	0	1	0
<i>Vreemde bevolking</i>	M + V	6	5	4	2	2	3	0	0	0	0
	M	2	4	1	2	1	2	0	0	0	0
	V	4	1	3	1	1	1	0	0	0	0
28 jaar / 1973 - 1972											
Totale bevolking	M + V	62	54	41	34	20	18	0	0	1	2
	M	44	43	33	28	11	13	0	0	0	2
	V	18	11	8	9	9	5	0	0	1	0
<i>Belgische bevolking</i>	M + V	59	48	40	30	18	17	0	0	1	1
	M	41	39	32	28	9	12	0	0	0	1
	V	18	9	8	9	9	5	0	0	1	0
<i>Vreemde bevolking</i>	M + V	3	6	1	4	2	1	0	0	0	1
	M	3	4	1	2	2	1	0	0	0	1
	V	0	2	0	0	0	0	0	0	0	0
29 jaar / 1972 - 1971											
Totale bevolking	M + V	59	44	42	22	16	18	0	2	1	2
	M	43	35	33	18	10	14	0	2	0	1
	V	16	9	9	6	6	4	0	0	1	1
<i>Belgische bevolking</i>	M + V	54	42	39	21	15	17	0	2	0	2
	M	39	35	30	18	9	14	0	2	0	1
	V	15	7	9	6	6	3	0	0	0	1
<i>Vreemde bevolking</i>	M + V	5	2	3	1	1	1	0	0	1	0
	M	4	0	3	0	1	0	0	0	0	0
	V	1	2	0	0	0	1	0	0	1	0

Sterfgevallen naar geslacht, leeftijd, burgerlijke staat en geboortjaar - vervolg

Leeftijd / geboortjaar		Totaal		Ongehuwd		Gehuwd		Weduwstaat		Gescheiden	
		Jaar +	Jaar -	Jaar +	Jaar -	Jaar +	Jaar -	Jaar +	Jaar -	Jaar +	Jaar -
30 jaar / 1971 - 1970											
Totale bevolking	M + V	55	74	33	37	19	31	0	1	3	5
	M	41	50	27	27	11	20	0	0	3	3
	V	14	24	6	8	8	11	0	1	0	2
<i>Belgische bevolking</i>	M + V	49	69	28	35	18	28	0	1	3	5
	M	36	46	23	27	10	17	0	0	3	3
	V	13	23	5	8	8	11	0	1	0	2
<i>Vreemde bevolking</i>	M + V	6	5	5	2	1	3	0	0	0	0
	M	5	4	4	1	1	3	0	0	0	0
	V	1	1	1	0	0	0	0	0	0	0
31 jaar / 1970 - 1969											
Totale bevolking	M + V	53	53	28	29	19	20	0	0	6	4
	M	39	37	23	20	14	13	0	0	2	4
	V	14	16	5	5	5	7	0	0	4	0
<i>Belgische bevolking</i>	M + V	49	48	27	27	16	17	0	0	6	4
	M	36	35	22	20	12	12	0	0	2	4
	V	13	13	5	4	4	5	0	0	4	0
<i>Vreemde bevolking</i>	M + V	4	5	1	2	3	3	0	0	0	0
	M	3	2	1	1	2	1	0	0	0	0
	V	1	3	0	1	1	2	0	0	0	0
32 jaar / 1969 - 1968											
Totale bevolking	M + V	65	67	41	32	18	29	1	0	5	6
	M	45	47	30	23	10	19	0	0	5	5
	V	20	20	11	8	8	10	1	0	0	1
<i>Belgische bevolking</i>	M + V	59	60	39	28	16	26	1	0	3	6
	M	41	41	28	23	10	16	0	0	3	5
	V	18	19	11	6	6	10	1	0	0	1
<i>Vreemde bevolking</i>	M + V	6	7	2	4	2	3	0	0	2	0
	M	4	6	2	3	0	3	0	0	2	0
	V	2	1	0	2	2	0	0	0	0	0
33 jaar / 1968 - 1967											
Totale bevolking	M + V	66	61	31	26	29	30	2	1	4	4
	M	43	49	23	19	17	26	1	1	2	3
	V	23	12	8	12	12	4	1	0	2	1
<i>Belgische bevolking</i>	M + V	60	53	31	23	24	26	2	1	3	3
	M	39	43	23	19	14	22	1	1	1	3
	V	21	10	8	10	10	4	1	0	2	0
<i>Vreemde bevolking</i>	M + V	6	8	0	3	5	4	0	0	1	1
	M	4	6	0	2	3	4	0	0	1	0
	V	2	2	0	2	2	0	0	0	0	1
34 jaar / 1967 - 1966											
Totale bevolking	M + V	76	79	34	49	32	24	0	0	10	6
	M	55	54	26	38	21	14	0	0	8	2
	V	21	25	8	11	11	10	0	0	2	4
<i>Belgische bevolking</i>	M + V	67	68	30	44	29	18	0	0	8	6
	M	50	45	24	38	19	10	0	0	7	2
	V	17	23	6	10	10	8	0	0	1	4
<i>Vreemde bevolking</i>	M + V	9	11	4	5	3	6	0	0	2	0
	M	5	9	2	5	2	4	0	0	1	0
	V	4	2	2	1	1	2	0	0	1	0

Sterfgevallen naar geslacht, leeftijd, burgerlijke staat en geboortjaar - vervolg

Leeftijd / geboortjaar		Totaal		Ongehuwd		Gehuwd		Weduwstaat		Gescheiden	
		Jaar +	Jaar -	Jaar +	Jaar -	Jaar +	Jaar -	Jaar +	Jaar -	Jaar +	Jaar -
35 jaar / 1966 - 1965											
Totale bevolking	M + V	83	87	28	34	42	37	1	2	12	14
	M	52	52	22	21	23	24	0	1	7	6
	V	31	35	6	19	19	13	1	1	5	8
<i>Belgische bevolking</i>	M + V	76	82	26	34	37	32	1	2	12	14
	M	47	48	21	21	19	20	0	1	7	6
	V	29	34	5	18	18	12	1	1	5	8
<i>Vreemde bevolking</i>	M + V	7	5	2	0	5	5	0	0	0	0
	M	5	4	1	0	4	4	0	0	0	0
	V	2	1	1	1	1	1	0	0	0	0
36 jaar / 1965 - 1964											
Totale bevolking	M + V	85	84	31	25	41	45	1	0	12	14
	M	51	53	20	20	24	24	1	0	6	9
	V	34	31	11	17	17	21	0	0	6	5
<i>Belgische bevolking</i>	M + V	77	80	30	23	37	44	1	0	9	13
	M	48	50	20	20	22	23	1	0	5	8
	V	29	30	10	15	15	21	0	0	4	5
<i>Vreemde bevolking</i>	M + V	8	4	1	2	4	1	0	0	3	1
	M	3	3	0	1	2	1	0	0	1	1
	V	5	1	1	2	2	0	0	0	2	0
37 jaar / 1964 - 1963											
Totale bevolking	M + V	101	97	44	42	41	33	2	2	14	20
	M	64	62	30	31	25	18	1	1	8	12
	V	37	35	14	16	16	15	1	1	6	8
<i>Belgische bevolking</i>	M + V	91	94	37	40	38	32	2	2	14	20
	M	57	59	24	31	24	17	1	1	8	12
	V	34	35	13	14	14	15	1	1	6	8
<i>Vreemde bevolking</i>	M + V	10	3	7	2	3	1	0	0	0	0
	M	7	3	6	2	1	1	0	0	0	0
	V	3	0	1	2	2	0	0	0	0	0
38 jaar / 1963 - 1962											
Totale bevolking	M + V	102	91	30	28	48	43	1	1	23	19
	M	72	64	25	21	32	29	0	1	15	13
	V	30	27	5	16	16	14	1	0	8	6
<i>Belgische bevolking</i>	M + V	95	83	28	25	44	40	1	0	22	18
	M	66	57	23	21	29	26	0	0	14	12
	V	29	26	5	15	15	14	1	0	8	6
<i>Vreemde bevolking</i>	M + V	7	8	2	3	4	3	0	1	1	1
	M	6	7	2	2	3	3	0	1	1	1
	V	1	1	0	1	1	0	0	0	0	0
39 jaar / 1962 - 1961											
Totale bevolking	M + V	107	101	36	28	50	55	2	2	19	16
	M	70	60	32	20	25	31	0	0	13	9
	V	37	41	4	25	25	24	2	2	6	7
<i>Belgische bevolking</i>	M + V	100	89	34	23	46	50	2	1	18	15
	M	66	53	31	20	22	28	0	0	13	8
	V	34	36	3	24	24	22	2	1	5	7
<i>Vreemde bevolking</i>	M + V	7	12	2	5	4	5	0	1	1	1
	M	4	7	1	3	3	3	0	0	0	1
	V	3	5	1	1	1	2	0	1	1	0

Sterfgevallen naar geslacht, leeftijd, burgerlijke staat en geboortjaar - vervolg

Leeftijd / geboortjaar		Totaal		Ongehuwd		Gehuwd		Weduwstaat		Gescheiden	
		Jaar +	Jaar -	Jaar +	Jaar -	Jaar +	Jaar -	Jaar +	Jaar -	Jaar +	Jaar -
40 jaar / 1961 - 1960											
Totale bevolking	M + V	133	113	39	32	59	43	1	6	34	32
	M	81	75	25	25	34	28	0	2	22	20
	V	52	38	14	25	25	15	1	4	12	12
<i>Belgische bevolking</i>	M + V	119	106	34	29	54	40	1	6	30	31
	M	70	69	21	25	31	26	0	2	18	19
	V	49	37	13	23	23	14	1	4	12	12
<i>Vreemde bevolking</i>	M + V	14	7	5	3	5	3	0	0	4	1
	M	11	6	4	3	3	2	0	0	4	1
	V	3	1	1	2	2	1	0	0	0	0
41 jaar / 1960 - 1959											
Totale bevolking	M + V	160	120	42	20	87	72	4	2	27	26
	M	112	83	34	16	59	45	1	1	18	21
	V	48	37	8	28	28	27	3	1	9	5
<i>Belgische bevolking</i>	M + V	143	109	36	17	78	67	4	1	25	24
	M	99	74	30	16	52	41	1	0	16	19
	V	44	35	6	26	26	26	3	1	9	5
<i>Vreemde bevolking</i>	M + V	17	11	6	3	9	5	0	1	2	2
	M	13	9	4	2	7	4	0	1	2	2
	V	4	2	2	2	2	1	0	0	0	0
42 jaar / 1959 - 1958											
Totale bevolking	M + V	163	159	47	38	75	81	3	5	38	35
	M	112	102	37	29	49	49	0	2	26	22
	V	51	57	10	26	26	32	3	3	12	13
<i>Belgische bevolking</i>	M + V	148	143	40	30	70	75	3	5	35	33
	M	99	90	30	29	46	46	0	2	23	20
	V	49	53	10	24	24	29	3	3	12	13
<i>Vreemde bevolking</i>	M + V	15	16	7	8	5	6	0	0	3	2
	M	13	12	7	7	3	3	0	0	3	2
	V	2	4	0	2	2	3	0	0	0	0
43 jaar / 1958 - 1957											
Totale bevolking	M + V	171	153	31	32	86	71	4	4	50	46
	M	102	108	21	23	48	55	0	1	33	29
	V	69	45	10	38	38	16	4	3	17	17
<i>Belgische bevolking</i>	M + V	155	142	29	31	74	64	3	4	49	43
	M	94	100	20	23	42	50	0	1	32	26
	V	61	42	9	32	32	14	3	3	17	17
<i>Vreemde bevolking</i>	M + V	16	11	2	1	12	7	1	0	1	3
	M	8	8	1	0	6	5	0	0	1	3
	V	8	3	1	6	6	2	1	0	0	0
44 jaar / 1957 - 1956											
Totale bevolking	M + V	180	171	30	36	115	97	1	3	34	35
	M	112	107	25	31	66	54	0	1	21	21
	V	68	64	5	49	49	43	1	2	13	14
<i>Belgische bevolking</i>	M + V	168	160	28	34	108	91	1	2	31	33
	M	101	99	23	31	60	49	0	1	18	20
	V	67	61	5	48	48	42	1	1	13	13
<i>Vreemde bevolking</i>	M + V	12	11	2	2	7	6	0	1	3	2
	M	11	8	2	2	6	5	0	0	3	1
	V	1	3	0	1	1	1	0	1	0	1

Sterfgevallen naar geslacht, leeftijd, burgerlijke staat en geboortjaar - vervolg

Leeftijd / geboortjaar		Totaal		Ongehuwd		Gehuwd		Weduwstaat		Gescheiden	
		Jaar +	Jaar -	Jaar +	Jaar -	Jaar +	Jaar -	Jaar +	Jaar -	Jaar +	Jaar -
45 jaar / 1956 - 1955											
Totale bevolking	M + V	190	214	46	35	99	110	7	6	38	63
	M	122	145	32	27	62	69	2	1	26	48
	V	68	69	14	37	37	41	5	5	12	15
<i>Belgische bevolking</i>	M + V	172	203	42	33	88	106	6	6	36	58
	M	112	136	30	27	56	65	1	1	25	44
	V	60	67	12	32	32	41	5	5	11	14
<i>Vreemde bevolking</i>	M + V	18	11	4	2	11	4	1	0	2	5
	M	10	9	2	1	6	4	1	0	1	4
	V	8	2	2	5	5	0	0	0	1	1
46 jaar / 1955 - 1954											
Totale bevolking	M + V	226	190	39	39	119	111	7	5	61	35
	M	149	121	32	31	70	63	3	3	44	24
	V	77	69	7	49	49	48	4	2	17	11
<i>Belgische bevolking</i>	M + V	204	180	35	38	104	103	7	5	58	34
	M	137	112	29	31	63	56	3	3	42	23
	V	67	68	6	41	41	47	4	2	16	11
<i>Vreemde bevolking</i>	M + V	22	10	4	1	15	8	0	0	3	1
	M	12	9	3	1	7	7	0	0	2	1
	V	10	1	1	8	8	1	0	0	1	0
47 jaar / 1954 - 1953											
Totale bevolking	M + V	231	225	44	30	132	130	6	8	49	57
	M	145	141	35	19	77	80	2	3	31	39
	V	86	84	9	55	55	50	4	5	18	18
<i>Belgische bevolking</i>	M + V	214	219	42	27	123	127	5	8	44	57
	M	131	136	33	19	70	77	1	3	27	39
	V	83	83	9	53	53	50	4	5	17	18
<i>Vreemde bevolking</i>	M + V	17	6	2	3	9	3	1	0	5	0
	M	14	5	2	2	7	3	1	0	4	0
	V	3	1	0	2	2	0	0	0	1	0
48 jaar / 1953 - 1952											
Totale bevolking	M + V	252	251	34	46	141	140	11	8	66	57
	M	165	181	24	35	89	104	7	5	45	37
	V	87	70	10	52	52	36	4	3	21	20
<i>Belgische bevolking</i>	M + V	238	233	31	43	132	130	11	8	64	52
	M	155	166	22	35	83	96	7	5	43	32
	V	83	67	9	49	49	34	4	3	21	20
<i>Vreemde bevolking</i>	M + V	14	18	3	3	9	10	0	0	2	5
	M	10	15	2	2	6	8	0	0	2	5
	V	4	3	1	3	3	2	0	0	0	0
49 jaar / 1952 - 1951											
Totale bevolking	M + V	260	235	33	43	147	126	12	12	68	54
	M	170	157	19	34	95	77	7	4	49	42
	V	90	78	14	52	52	49	5	8	19	12
<i>Belgische bevolking</i>	M + V	239	220	31	39	132	118	10	11	66	52
	M	157	146	19	34	85	72	6	3	47	40
	V	82	74	12	47	47	46	4	8	19	12
<i>Vreemde bevolking</i>	M + V	21	15	2	4	15	8	2	1	2	2
	M	13	11	0	3	10	5	1	1	2	2
	V	8	4	2	5	5	3	1	0	0	0

Sterfgevallen naar geslacht, leeftijd, burgerlijke staat en geboortjaar - vervolg

Leeftijd / geboortjaar		Totaal		Ongehuwd		Gehuwd		Weduwstaat		Gescheiden	
		Jaar +	Jaar -	Jaar +	Jaar -	Jaar +	Jaar -	Jaar +	Jaar -	Jaar +	Jaar -
50 jaar / 1951 - 1950											
Totale bevolking	M + V	263	286	26	32	164	162	12	22	61	70
	M	183	177	20	25	112	99	6	9	45	44
	V	80	109	6	52	52	63	6	13	16	26
<i>Belgische bevolking</i>	M + V	243	261	25	30	148	145	12	21	58	65
	M	168	156	20	25	99	84	6	9	43	40
	V	75	105	5	49	49	61	6	12	15	25
<i>Vreemde bevolking</i>	M + V	20	25	1	2	16	17	0	1	3	5
	M	15	21	0	2	13	15	0	0	2	4
	V	5	4	1	3	3	2	0	1	1	1
51 jaar / 1950 - 1949											
Totale bevolking	M + V	307	300	41	37	179	189	16	12	71	62
	M	196	191	30	28	100	116	8	6	58	41
	V	111	109	11	79	79	73	8	6	13	21
<i>Belgische bevolking</i>	M + V	284	277	37	31	164	173	15	12	68	61
	M	181	174	27	28	90	104	8	6	56	40
	V	103	103	10	74	74	69	7	6	12	21
<i>Vreemde bevolking</i>	M + V	23	23	4	6	15	16	1	0	3	1
	M	15	17	3	4	10	12	0	0	2	1
	V	8	6	1	5	5	4	1	0	1	0
52 jaar / 1949 - 1948											
Totale bevolking	M + V	315	306	43	52	195	181	16	10	61	63
	M	207	197	33	43	131	110	4	3	39	41
	V	108	109	10	64	64	71	12	7	22	22
<i>Belgische bevolking</i>	M + V	295	290	39	51	183	169	15	10	58	60
	M	193	187	30	43	122	102	4	3	37	39
	V	102	103	9	61	61	67	11	7	21	21
<i>Vreemde bevolking</i>	M + V	20	16	4	1	12	12	1	0	3	3
	M	14	10	3	0	9	8	0	0	2	2
	V	6	6	1	3	3	4	1	0	1	1
53 jaar / 1948 - 1947											
Totale bevolking	M + V	366	338	48	38	220	206	18	24	80	70
	M	228	217	30	27	147	127	5	10	46	53
	V	138	121	18	73	73	79	13	14	34	17
<i>Belgische bevolking</i>	M + V	345	309	45	37	205	186	18	23	77	63
	M	211	195	28	27	135	111	5	9	43	49
	V	134	114	17	70	70	75	13	14	34	14
<i>Vreemde bevolking</i>	M + V	21	29	3	1	15	20	0	1	3	7
	M	17	22	2	1	12	16	0	1	3	4
	V	4	7	1	3	3	4	0	0	0	3
54 jaar / 1947 - 1946											
Totale bevolking	M + V	364	354	45	53	229	208	22	19	68	74
	M	234	230	32	43	142	130	7	4	53	53
	V	130	124	13	87	87	78	15	15	15	21
<i>Belgische bevolking</i>	M + V	336	331	41	49	205	195	22	19	68	68
	M	218	211	30	43	128	120	7	4	53	48
	V	118	120	11	77	77	75	15	15	15	20
<i>Vreemde bevolking</i>	M + V	28	23	4	4	24	13	0	0	0	6
	M	16	19	2	4	14	10	0	0	0	5
	V	12	4	2	10	10	3	0	0	0	1

Sterfgevallen naar geslacht, leeftijd, burgerlijke staat en geboortjaar - vervolg

Leeftijd / geboortjaar		Totaal		Ongehuwd		Gehuwd		Weduwstaat		Gescheiden	
		Jaar +	Jaar -	Jaar +	Jaar -	Jaar +	Jaar -	Jaar +	Jaar -	Jaar +	Jaar -
55 jaar / 1946 - 1945											
Totale bevolking	M + V	426	345	47	36	274	226	31	15	74	68
	M	282	228	40	32	174	147	14	3	54	46
	V	144	117	7	100	100	79	17	12	20	22
<i>Belgische bevolking</i>	M + V	399	321	45	34	256	206	29	15	69	66
	M	259	211	38	32	159	133	12	3	50	44
	V	140	110	7	97	97	73	17	12	19	22
<i>Vreemde bevolking</i>	M + V	27	24	2	2	18	20	2	0	5	2
	M	23	17	2	1	15	14	2	0	4	2
	V	4	7	0	3	3	6	0	0	1	0
56 jaar / 1945 - 1944											
Totale bevolking	M + V	374	376	36	45	250	249	26	26	62	56
	M	246	237	26	31	162	159	14	9	44	38
	V	128	139	10	88	88	90	12	17	18	18
<i>Belgische bevolking</i>	M + V	352	363	33	44	235	239	25	25	59	55
	M	232	228	24	31	154	152	13	8	41	37
	V	120	135	9	81	81	87	12	17	18	18
<i>Vreemde bevolking</i>	M + V	22	13	3	1	15	10	1	1	3	1
	M	14	9	2	0	8	7	1	1	3	1
	V	8	4	1	7	7	3	0	0	0	0
57 jaar / 1944 - 1943											
Totale bevolking	M + V	414	402	38	46	267	257	37	35	72	64
	M	271	257	25	33	182	167	14	14	50	43
	V	143	145	13	85	85	90	23	21	22	21
<i>Belgische bevolking</i>	M + V	385	378	36	41	248	243	33	33	68	61
	M	250	239	23	33	168	158	13	13	46	40
	V	135	139	13	80	80	85	20	20	22	21
<i>Vreemde bevolking</i>	M + V	29	24	2	5	19	14	4	2	4	3
	M	21	18	2	5	14	9	1	1	4	3
	V	8	6	0	5	5	5	3	1	0	0
58 jaar / 1943 - 1942											
Totale bevolking	M + V	375	355	46	44	238	230	26	33	65	48
	M	256	231	36	31	161	151	10	18	49	31
	V	119	124	10	77	77	79	16	15	16	17
<i>Belgische bevolking</i>	M + V	348	337	43	41	217	215	26	33	62	48
	M	238	215	35	31	146	137	10	18	47	31
	V	110	122	8	71	71	78	16	15	15	17
<i>Vreemde bevolking</i>	M + V	27	18	3	3	21	15	0	0	3	0
	M	18	16	1	2	15	14	0	0	2	0
	V	9	2	2	6	6	1	0	0	1	0
59 jaar / 1942 - 1941											
Totale bevolking	M + V	377	365	41	40	232	236	25	32	79	57
	M	243	243	32	33	140	158	10	9	61	43
	V	134	122	9	92	92	78	15	23	18	14
<i>Belgische bevolking</i>	M + V	341	338	38	39	205	215	22	31	76	53
	M	219	221	29	33	123	139	9	9	58	41
	V	122	117	9	82	82	76	13	22	18	12
<i>Vreemde bevolking</i>	M + V	36	27	3	1	27	21	3	1	3	4
	M	24	22	3	1	17	19	1	0	3	2
	V	12	5	0	10	10	2	2	1	0	2

Sterfgevallen naar geslacht, leeftijd, burgerlijke staat en geboortjaar - vervolg

Leeftijd / geboortjaar		Totaal		Ongehuwd		Gehuwd		Weduwstaat		Gescheiden	
		Jaar +	Jaar -	Jaar +	Jaar -	Jaar +	Jaar -	Jaar +	Jaar -	Jaar +	Jaar -
60 jaar / 1941 - 1940											
Totale bevolking	M + V	404	371	44	31	266	239	28	34	66	67
	M	257	251	26	28	183	162	6	13	42	48
	V	147	120	18	83	83	77	22	21	24	19
<i>Belgische bevolking</i>	M + V	363	343	38	28	238	223	24	32	63	60
	M	227	227	24	28	158	149	5	12	40	41
	V	136	116	14	80	80	74	19	20	23	19
<i>Vreemde bevolking</i>	M + V	41	28	6	3	28	16	4	2	3	7
	M	30	24	2	3	25	13	1	1	2	7
	V	11	4	4	3	3	3	3	1	1	0
61 jaar / 1940 - 1939											
Totale bevolking	M + V	475	429	42	53	320	279	45	41	68	56
	M	316	282	32	38	223	193	16	14	45	37
	V	159	147	10	97	97	86	29	27	23	19
<i>Belgische bevolking</i>	M + V	431	395	39	49	286	257	43	37	63	52
	M	279	256	29	38	196	174	14	13	40	33
	V	152	139	10	90	90	83	29	24	23	19
<i>Vreemde bevolking</i>	M + V	44	34	3	4	34	22	2	4	5	4
	M	37	26	3	2	27	19	2	1	5	4
	V	7	8	0	7	7	3	0	3	0	0
62 jaar / 1939 - 1938											
Totale bevolking	M + V	576	538	60	56	379	360	56	56	81	66
	M	374	362	46	39	251	257	18	22	59	44
	V	202	176	14	128	128	103	38	34	22	22
<i>Belgische bevolking</i>	M + V	534	493	55	53	346	326	52	53	81	61
	M	344	324	43	39	224	227	18	20	59	39
	V	190	169	12	122	122	99	34	33	22	22
<i>Vreemde bevolking</i>	M + V	42	45	5	3	33	34	4	3	0	5
	M	30	38	3	1	27	30	0	2	0	5
	V	12	7	2	6	6	4	4	1	0	0
63 jaar / 1938 - 1937											
Totale bevolking	M + V	528	530	50	52	350	346	65	72	63	60
	M	364	333	37	38	250	219	34	31	43	45
	V	164	197	13	100	100	127	31	41	20	15
<i>Belgische bevolking</i>	M + V	484	495	46	46	317	321	63	71	58	57
	M	329	313	34	38	223	207	33	30	39	42
	V	155	182	12	94	94	114	30	41	19	15
<i>Vreemde bevolking</i>	M + V	44	35	4	6	33	25	2	1	5	3
	M	35	20	3	4	27	12	1	1	4	3
	V	9	15	1	6	6	13	1	0	1	0
64 jaar / 1937 - 1936											
Totale bevolking	M + V	622	639	46	48	408	429	77	99	91	63
	M	433	430	39	38	297	306	31	43	66	43
	V	189	209	7	111	111	123	46	56	25	20
<i>Belgische bevolking</i>	M + V	556	591	44	46	360	395	70	90	82	60
	M	384	394	37	38	260	279	30	38	57	40
	V	172	197	7	100	100	116	40	52	25	20
<i>Vreemde bevolking</i>	M + V	66	48	2	2	48	34	7	9	9	3
	M	49	36	2	1	37	27	1	5	9	3
	V	17	12	0	11	11	7	6	4	0	0

Sterfgevallen naar geslacht, leeftijd, burgerlijke staat en geboortjaar - vervolg

Leeftijd / geboortjaar		Totaal		Ongehuwd		Gehuwd		Weduwstaat		Gescheiden	
		Jaar +	Jaar -	Jaar +	Jaar -	Jaar +	Jaar -	Jaar +	Jaar -	Jaar +	Jaar -
65 jaar / 1936 - 1935											
Totale bevolking	M + V	640	621	51	58	446	400	74	93	69	70
	M	456	398	41	38	337	283	32	32	46	45
	V	184	223	10	109	109	117	42	61	23	25
<i>Belgische bevolking</i>	M + V	567	576	48	57	387	368	70	86	62	65
	M	394	367	39	38	285	256	30	32	40	42
	V	173	209	9	102	102	112	40	54	22	23
<i>Vreemde bevolking</i>	M + V	73	45	3	1	59	32	4	7	7	5
	M	62	31	2	1	52	27	2	0	6	3
	V	11	14	1	7	7	5	2	7	1	2
66 jaar / 1935 - 1934											
Totale bevolking	M + V	736	713	62	70	478	467	125	110	71	66
	M	460	446	49	54	322	312	49	31	40	49
	V	276	267	13	156	156	155	76	79	31	17
<i>Belgische bevolking</i>	M + V	675	674	57	67	439	445	112	102	67	60
	M	421	422	45	54	295	296	44	29	37	44
	V	254	252	12	144	144	149	68	73	30	16
<i>Vreemde bevolking</i>	M + V	61	39	5	3	39	22	13	8	4	6
	M	39	24	4	1	27	16	5	2	3	5
	V	22	15	1	12	12	6	8	6	1	1
67 jaar / 1934 - 1933											
Totale bevolking	M + V	788	777	71	73	525	505	123	129	69	70
	M	499	501	55	58	359	354	42	49	43	40
	V	289	276	16	166	166	151	81	80	26	30
<i>Belgische bevolking</i>	M + V	724	734	68	72	474	476	118	120	64	66
	M	454	473	54	58	321	333	40	46	39	37
	V	270	261	14	153	153	143	78	74	25	29
<i>Vreemde bevolking</i>	M + V	64	43	3	1	51	29	5	9	5	4
	M	45	28	1	1	38	21	2	3	4	3
	V	19	15	2	13	13	8	3	6	1	1
68 jaar / 1933 - 1932											
Totale bevolking	M + V	883	922	63	82	587	606	155	171	78	63
	M	569	609	45	63	428	439	49	66	47	41
	V	314	313	18	159	159	167	106	105	31	22
<i>Belgische bevolking</i>	M + V	814	850	61	79	539	554	145	158	69	59
	M	522	561	44	63	388	401	49	61	41	39
	V	292	289	17	151	151	153	96	97	28	20
<i>Vreemde bevolking</i>	M + V	69	72	2	3	48	52	10	13	9	4
	M	47	48	1	3	40	38	0	5	6	2
	V	22	24	1	8	8	14	10	8	3	2
69 jaar / 1932 - 1931											
Totale bevolking	M + V	983	989	90	85	634	631	181	203	78	70
	M	643	616	64	54	470	431	62	79	47	52
	V	340	373	26	164	164	200	119	124	31	18
<i>Belgische bevolking</i>	M + V	895	938	86	79	575	599	158	191	76	69
	M	583	578	60	54	421	407	56	71	46	51
	V	312	360	26	154	154	192	102	120	30	18
<i>Vreemde bevolking</i>	M + V	88	51	4	6	59	32	23	12	2	1
	M	60	38	4	5	49	24	6	8	1	1
	V	28	13	0	10	10	8	17	4	1	0

Sterfgevallen naar geslacht, leeftijd, burgerlijke staat en geboortjaar - vervolg

Leeftijd / geboortjaar		Totaal		Ongehuwd		Gehuwd		Weduwstaat		Gescheiden	
		Jaar +	Jaar -	Jaar +	Jaar -	Jaar +	Jaar -	Jaar +	Jaar -	Jaar +	Jaar -
70 jaar / 1931 - 1930											
Totale bevolking	M + V	1.034	1.126	111	111	640	679	211	252	72	84
	M	650	725	82	80	450	494	75	92	43	59
	V	384	401	29	190	190	185	136	160	29	25
<i>Belgische bevolking</i>	M + V	967	1.051	106	101	591	634	200	238	70	78
	M	600	673	78	80	409	456	71	89	42	53
	V	367	378	28	182	182	178	129	149	28	25
<i>Vreemde bevolking</i>	M + V	67	75	5	10	49	45	11	14	2	6
	M	50	52	4	5	41	38	4	3	1	6
	V	17	23	1	8	8	7	7	11	1	0
71 jaar / 1930 - 1929											
Totale bevolking	M + V	1.182	1.091	98	89	708	667	275	258	101	77
	M	727	680	69	60	503	489	90	83	65	48
	V	455	411	29	205	205	178	185	175	36	29
<i>Belgische bevolking</i>	M + V	1.115	1.028	96	81	667	630	257	243	95	74
	M	680	634	68	60	467	458	85	77	60	47
	V	435	394	28	200	200	172	172	166	35	27
<i>Vreemde bevolking</i>	M + V	67	63	2	8	41	37	18	15	6	3
	M	47	46	1	8	36	31	5	6	5	1
	V	20	17	1	5	5	6	13	9	1	2
72 jaar / 1929 - 1928											
Totale bevolking	M + V	1.185	1.232	92	116	713	739	296	305	84	72
	M	731	744	64	75	518	530	104	95	45	44
	V	454	488	28	195	195	209	192	210	39	28
<i>Belgische bevolking</i>	M + V	1.116	1.159	88	113	675	687	274	291	79	68
	M	686	690	62	75	489	487	95	89	40	42
	V	430	469	26	186	186	200	179	202	39	26
<i>Vreemde bevolking</i>	M + V	69	73	4	3	38	52	22	14	5	4
	M	45	54	2	3	29	43	9	6	5	2
	V	24	19	2	9	9	9	13	8	0	2
73 jaar / 1928 - 1927											
Totale bevolking	M + V	1.282	1.244	97	102	739	732	379	329	67	81
	M	759	763	64	65	523	540	133	111	39	47
	V	523	481	33	216	216	192	246	218	28	34
<i>Belgische bevolking</i>	M + V	1.196	1.178	93	95	685	694	357	310	61	79
	M	705	719	62	65	480	510	129	104	34	45
	V	491	459	31	205	205	184	228	206	27	34
<i>Vreemde bevolking</i>	M + V	86	66	4	7	54	38	22	19	6	2
	M	54	44	2	5	43	30	4	7	5	2
	V	32	22	2	11	11	8	18	12	1	0
74 jaar / 1927 - 1926											
Totale bevolking	M + V	1.302	1.395	90	105	740	819	397	412	75	59
	M	752	815	62	70	531	575	121	132	38	38
	V	550	580	28	209	209	244	276	280	37	21
<i>Belgische bevolking</i>	M + V	1.216	1.306	84	94	685	774	375	382	72	56
	M	693	755	59	70	486	537	113	123	35	35
	V	523	551	25	199	199	237	262	259	37	21
<i>Vreemde bevolking</i>	M + V	86	89	6	11	55	45	22	30	3	3
	M	59	60	3	10	45	38	8	9	3	3
	V	27	29	3	10	10	7	14	21	0	0

Sterfgevallen naar geslacht, leeftijd, burgerlijke staat en geboortjaar - vervolg

Leeftijd / geboortjaar		Totaal		Ongehuwd		Gehuwd		Weduwstaat		Gescheiden	
		Jaar +	Jaar -	Jaar +	Jaar -	Jaar +	Jaar -	Jaar +	Jaar -	Jaar +	Jaar -
75 jaar / 1926 - 1925											
Totale bevolking	M + V	1.437	1.411	113	99	782	782	469	472	73	58
	M	818	803	64	59	564	548	152	161	38	35
	V	619	608	49	218	218	234	317	311	35	23
<i>Belgische bevolking</i>	M + V	1.351	1.342	106	93	731	740	442	452	72	57
	M	767	757	58	59	529	516	142	151	38	35
	V	584	585	48	202	202	224	300	301	34	22
<i>Vreemde bevolking</i>	M + V	86	69	7	6	51	42	27	20	1	1
	M	51	46	6	4	35	32	10	10	0	0
	V	35	23	1	16	16	10	17	10	1	1
76 jaar / 1925 - 1924											
Totale bevolking	M + V	1.639	1.639	106	128	870	864	586	576	77	71
	M	929	929	47	77	637	629	197	178	48	45
	V	710	710	59	233	233	235	389	398	29	26
<i>Belgische bevolking</i>	M + V	1.547	1.557	99	122	816	824	559	544	73	67
	M	873	879	44	77	595	596	188	170	46	41
	V	674	678	55	221	221	228	371	374	27	26
<i>Vreemde bevolking</i>	M + V	92	82	7	6	54	40	27	32	4	4
	M	56	50	3	5	42	33	9	8	2	4
	V	36	32	4	12	12	7	18	24	2	0
77 jaar / 1924 - 1923											
Totale bevolking	M + V	1.705	1.735	116	137	889	868	626	661	74	69
	M	938	943	69	77	627	626	199	207	43	33
	V	767	792	47	262	262	242	427	454	31	36
<i>Belgische bevolking</i>	M + V	1.604	1.611	111	131	834	807	587	608	72	65
	M	877	862	67	77	582	571	187	189	41	31
	V	727	749	44	252	252	236	400	419	31	34
<i>Vreemde bevolking</i>	M + V	101	124	5	6	55	61	39	53	2	4
	M	61	81	2	6	45	55	12	18	2	2
	V	40	43	3	10	10	6	27	35	0	2
78 jaar / 1923 - 1922											
Totale bevolking	M + V	1.785	1.725	134	122	859	863	719	667	73	73
	M	958	966	72	63	631	665	213	201	42	37
	V	827	759	62	228	228	198	506	466	31	36
<i>Belgische bevolking</i>	M + V	1.683	1.629	130	115	804	816	679	629	70	69
	M	887	906	71	63	579	625	198	190	39	35
	V	796	723	59	225	225	191	481	439	31	34
<i>Vreemde bevolking</i>	M + V	102	96	4	7	55	47	40	38	3	4
	M	71	60	1	7	52	40	15	11	3	2
	V	31	36	3	3	3	7	25	27	0	2
79 jaar / 1922 - 1921											
Totale bevolking	M + V	1.935	1.868	140	143	870	840	853	821	72	64
	M	999	960	63	79	617	607	283	244	36	30
	V	936	908	77	253	253	233	570	577	36	34
<i>Belgische bevolking</i>	M + V	1.839	1.758	136	134	821	788	814	776	68	60
	M	943	892	60	79	580	567	268	223	35	28
	V	896	866	76	241	241	221	546	553	33	32
<i>Vreemde bevolking</i>	M + V	96	110	4	9	49	52	39	45	4	4
	M	56	68	3	5	37	40	15	21	1	2
	V	40	42	1	12	12	12	24	24	3	2

Sterfgevallen naar geslacht, leeftijd, burgerlijke staat en geboortjaar - vervolg

Leeftijd / geboortjaar		Totaal		Ongehuwd		Gehuwd		Weduwstaat		Gescheiden	
		Jaar +	Jaar -	Jaar +	Jaar -	Jaar +	Jaar -	Jaar +	Jaar -	Jaar +	Jaar -
80 jaar / 1921 - 1920											
Totale bevolking	M + V	2.004	1.926	151	108	874	836	898	927	81	55
	M	969	936	64	55	620	603	256	254	29	24
	V	1.035	990	87	254	254	233	642	673	52	31
<i>Belgische bevolking</i>	M + V	1.903	1.827	147	106	819	792	861	877	76	52
	M	915	884	62	55	579	569	247	240	27	22
	V	988	943	85	240	240	223	614	637	49	30
<i>Vreemde bevolking</i>	M + V	101	99	4	2	55	44	37	50	5	3
	M	54	52	2	2	41	34	9	14	2	2
	V	47	47	2	14	14	10	28	36	3	1
81 jaar / 1920 - 1919											
Totale bevolking	M + V	2.157	1.794	134	105	955	699	1.002	929	66	61
	M	1.105	827	72	50	712	485	281	264	40	28
	V	1.052	967	62	243	243	214	721	665	26	33
<i>Belgische bevolking</i>	M + V	2.056	1.713	127	97	902	671	963	888	64	57
	M	1.045	783	68	50	666	464	272	248	39	27
	V	1.011	930	59	236	236	207	691	640	25	30
<i>Vreemde bevolking</i>	M + V	101	81	7	8	53	28	39	41	2	4
	M	60	44	4	6	46	21	9	16	1	1
	V	41	37	3	7	7	7	30	25	1	3
82 jaar / 1919 - 1918											
Totale bevolking	M + V	1.429	1.151	97	85	545	413	748	613	39	40
	M	656	531	34	34	406	304	202	177	14	16
	V	773	620	63	139	139	109	546	436	25	24
<i>Belgische bevolking</i>	M + V	1.356	1.112	94	80	517	398	710	597	35	37
	M	619	510	33	34	385	293	190	170	11	15
	V	737	602	61	132	132	105	520	427	24	22
<i>Vreemde bevolking</i>	M + V	73	39	3	5	28	15	38	16	4	3
	M	37	21	1	2	21	11	12	7	3	1
	V	36	18	2	7	7	4	26	9	1	2
83 jaar / 1918 - 1917											
Totale bevolking	M + V	1.118	1.177	74	87	350	385	670	673	24	32
	M	478	510	37	29	255	290	179	175	7	16
	V	640	667	37	95	95	95	491	498	17	16
<i>Belgische bevolking</i>	M + V	1.054	1.125	68	84	329	368	636	642	21	31
	M	444	483	33	29	240	274	165	164	6	16
	V	610	642	35	89	89	94	471	478	15	15
<i>Vreemde bevolking</i>	M + V	64	52	6	3	21	17	34	31	3	1
	M	34	27	4	0	15	16	14	11	1	0
	V	30	25	2	6	6	1	20	20	2	1
84 jaar / 1917 - 1916											
Totale bevolking	M + V	1.142	1.374	90	104	372	432	650	810	30	28
	M	484	587	29	41	282	315	161	216	12	15
	V	658	787	61	90	90	117	489	594	18	13
<i>Belgische bevolking</i>	M + V	1.093	1.313	87	96	356	417	621	773	29	27
	M	458	559	28	41	270	302	149	206	11	14
	V	635	754	59	86	86	115	472	567	18	13
<i>Vreemde bevolking</i>	M + V	49	61	3	8	16	15	29	37	1	1
	M	26	28	1	4	12	13	12	10	1	1
	V	23	33	2	4	4	2	17	27	0	0

Sterfgevallen naar geslacht, leeftijd, burgerlijke staat en geboortjaar - vervolg

Leeftijd / geboortjaar		Totaal		Ongehuwd		Gehuwd		Weduwstaat		Gescheiden	
		Jaar +	Jaar -	Jaar +	Jaar -	Jaar +	Jaar -	Jaar +	Jaar -	Jaar +	Jaar -
85 jaar / 1916 - 1915											
Totale bevolking	M + V	1.337	1.538	102	107	364	450	845	943	26	38
	M	515	654	34	40	263	339	211	263	7	12
	V	822	884	68	101	101	111	634	680	19	26
<i>Belgische bevolking</i>	M + V	1.294	1.482	100	105	348	432	820	908	26	37
	M	498	625	34	40	252	324	205	251	7	11
	V	796	857	66	96	96	108	615	657	19	26
<i>Vreemde bevolking</i>	M + V	43	56	2	2	16	18	25	35	0	1
	M	17	29	0	1	11	15	6	12	0	1
	V	26	27	2	5	5	3	19	23	0	0
86 jaar / 1915 - 1914											
Totale bevolking	M + V	1.697	1.832	131	142	427	420	1.100	1.224	39	46
	M	664	703	29	43	327	334	288	314	20	12
	V	1.033	1.129	102	100	100	86	812	910	19	34
<i>Belgische bevolking</i>	M + V	1.648	1.779	127	138	417	408	1.066	1.188	38	45
	M	646	681	28	43	319	324	280	306	19	11
	V	1.002	1.098	99	98	98	84	786	882	19	34
<i>Vreemde bevolking</i>	M + V	49	53	4	4	10	12	34	36	1	1
	M	18	22	1	3	8	10	8	8	1	1
	V	31	31	3	2	2	2	26	28	0	0
87 jaar / 1914 - 1913											
Totale bevolking	M + V	1.820	1.860	118	128	407	397	1.255	1.291	40	44
	M	654	666	28	34	309	294	303	327	14	11
	V	1.166	1.194	90	98	98	103	952	964	26	33
<i>Belgische bevolking</i>	M + V	1.762	1.790	115	124	393	382	1.217	1.241	37	43
	M	627	639	26	34	297	283	291	313	13	11
	V	1.135	1.151	89	96	96	99	926	928	24	32
<i>Vreemde bevolking</i>	M + V	58	70	3	4	14	15	38	50	3	1
	M	27	27	2	2	12	11	12	14	1	0
	V	31	43	1	2	2	4	26	36	2	1
88 jaar / 1913 - 1912											
Totale bevolking	M + V	1.669	1.826	124	119	325	326	1.190	1.330	30	51
	M	555	614	35	34	243	253	270	312	7	15
	V	1.114	1.212	89	82	82	73	920	1.018	23	36
<i>Belgische bevolking</i>	M + V	1.609	1.771	118	116	319	312	1.145	1.295	27	48
	M	536	592	32	34	240	243	257	302	7	14
	V	1.073	1.179	86	79	79	69	888	993	20	34
<i>Vreemde bevolking</i>	M + V	60	55	6	3	6	14	45	35	3	3
	M	19	22	3	1	3	10	13	10	0	1
	V	41	33	3	3	3	4	32	25	3	2
89 jaar / 1912 - 1911											
Totale bevolking	M + V	1.642	1.575	112	132	277	256	1.214	1.153	39	34
	M	525	522	28	35	192	196	295	283	10	8
	V	1.117	1.053	84	85	85	60	919	870	29	26
<i>Belgische bevolking</i>	M + V	1.585	1.520	110	125	264	246	1.174	1.116	37	33
	M	502	503	28	35	183	188	282	275	9	7
	V	1.083	1.017	82	81	81	58	892	841	28	26
<i>Vreemde bevolking</i>	M + V	57	55	2	7	13	10	40	37	2	1
	M	23	19	0	2	9	8	13	8	1	1
	V	34	36	2	4	4	2	27	29	1	0

Sterfgevallen naar geslacht, leeftijd, burgerlijke staat en geboortjaar - vervolg

Leeftijd / geboortjaar		Totaal		Ongehuwd		Gehuwd		Weduwstaat		Gescheiden	
		Jaar +	Jaar -	Jaar +	Jaar -	Jaar +	Jaar -	Jaar +	Jaar -	Jaar +	Jaar -
90 jaar / 1911 - 1910											
Totale bevolking	M + V	1.420	1.492	112	122	204	181	1.081	1.145	23	44
	M	445	405	28	21	153	131	259	245	5	8
	V	975	1.087	84	51	51	50	822	900	18	36
<i>Belgische bevolking</i>	M + V	1.381	1.437	106	113	201	176	1.051	1.107	23	41
	M	437	392	27	21	151	127	254	238	5	8
	V	944	1.045	79	50	50	49	797	869	18	33
<i>Vreemde bevolking</i>	M + V	39	55	6	9	3	5	30	38	0	3
	M	8	13	1	2	2	4	5	7	0	0
	V	31	42	5	1	1	1	25	31	0	3
91 jaar / 1910 - 1909											
Totale bevolking	M + V	1.253	1.208	108	103	153	131	968	951	24	23
	M	334	333	17	20	116	102	199	203	2	8
	V	919	875	91	37	37	29	769	748	22	15
<i>Belgische bevolking</i>	M + V	1.214	1.164	106	100	147	128	938	915	23	21
	M	326	323	17	20	112	100	195	196	2	7
	V	888	841	89	35	35	28	743	719	21	14
<i>Vreemde bevolking</i>	M + V	39	44	2	3	6	3	30	36	1	2
	M	8	10	0	0	4	2	4	7	0	1
	V	31	34	2	2	2	1	26	29	1	1
92 jaar / 1909 - 1908											
Totale bevolking	M + V	1.041	1.083	94	81	101	119	824	851	22	32
	M	278	273	19	19	75	84	176	167	8	3
	V	763	810	75	26	26	35	648	684	14	29
<i>Belgische bevolking</i>	M + V	1.006	1.050	92	77	98	112	795	831	21	30
	M	272	265	18	19	72	80	174	163	8	3
	V	734	785	74	26	26	32	621	668	13	27
<i>Vreemde bevolking</i>	M + V	35	33	2	4	3	7	29	20	1	2
	M	6	8	1	0	3	4	2	4	0	0
	V	29	25	1	0	0	3	27	16	1	2
93 jaar / 1908 - 1907											
Totale bevolking	M + V	942	872	80	57	84	69	758	736	20	10
	M	228	209	11	11	64	50	148	145	5	3
	V	714	663	69	20	20	19	610	591	15	7
<i>Belgische bevolking</i>	M + V	919	845	78	57	84	63	738	715	19	10
	M	221	204	11	11	64	45	141	145	5	3
	V	698	641	67	20	20	18	597	570	14	7
<i>Vreemde bevolking</i>	M + V	23	27	2	0	0	6	20	21	1	0
	M	7	5	0	0	0	5	7	0	0	0
	V	16	22	2	0	0	1	13	21	1	0
94 jaar / 1907 - 1906											
Totale bevolking	M + V	779	705	72	60	51	34	637	586	19	25
	M	182	155	12	11	39	28	123	112	8	4
	V	597	550	60	12	12	6	514	474	11	21
<i>Belgische bevolking</i>	M + V	755	685	70	59	50	31	616	572	19	23
	M	174	150	11	11	38	25	117	110	8	4
	V	581	535	59	12	12	6	499	462	11	19
<i>Vreemde bevolking</i>	M + V	24	20	2	1	1	3	21	14	0	2
	M	8	5	1	0	1	3	6	2	0	0
	V	16	15	1	0	0	0	15	12	0	2

Sterfgevallen naar geslacht, leeftijd, burgerlijke staat en geboortjaar - vervolg

Leeftijd / geboortjaar		Totaal		Ongehuwd		Gehuwd		Weduwstaat		Gescheiden	
		Jaar +	Jaar -	Jaar +	Jaar -	Jaar +	Jaar -	Jaar +	Jaar -	Jaar +	Jaar -
95 jaar / 1906 - 1905											
Totale bevolking	M + V	580	576	47	48	38	27	482	483	13	18
	M	115	118	8	4	32	22	73	91	2	1
	V	465	458	39	6	6	5	409	392	11	17
<i>Belgische bevolking</i>	M + V	558	548	44	44	36	24	465	463	13	17
	M	111	108	8	4	31	19	70	85	2	1
	V	447	440	36	5	5	5	395	378	11	16
<i>Vreemde bevolking</i>	M + V	22	28	3	4	2	3	17	20	0	1
	M	4	10	0	1	1	3	3	6	0	0
	V	18	18	3	1	1	0	14	14	0	1
96 jaar / 1905 - 1904											
Totale bevolking	M + V	470	357	47	35	23	13	392	297	8	12
	M	99	78	5	1	20	9	73	66	1	2
	V	371	279	42	3	3	4	319	231	7	10
<i>Belgische bevolking</i>	M + V	455	344	46	33	23	13	378	286	8	12
	M	98	75	5	1	20	9	72	64	1	2
	V	357	269	41	3	3	4	306	222	7	10
<i>Vreemde bevolking</i>	M + V	15	13	1	2	0	0	14	11	0	0
	M	1	3	0	1	0	0	1	2	0	0
	V	14	10	1	0	0	0	13	9	0	0
97 jaar / 1904 - 1903											
Totale bevolking	M + V	349	327	36	39	16	12	291	270	6	6
	M	76	65	1	4	14	8	60	53	1	0
	V	273	262	35	2	2	4	231	217	5	6
<i>Belgische bevolking</i>	M + V	340	314	36	36	16	12	282	260	6	6
	M	76	63	1	4	14	8	60	51	1	0
	V	264	251	35	2	2	4	222	209	5	6
<i>Vreemde bevolking</i>	M + V	9	13	0	3	0	0	9	10	0	0
	M	0	2	0	0	0	0	0	2	0	0
	V	9	11	0	0	0	0	9	8	0	0
98 jaar / 1903 - 1902											
Totale bevolking	M + V	231	199	24	22	7	4	195	171	5	2
	M	50	29	2	4	6	3	41	21	1	1
	V	181	170	22	1	1	1	154	150	4	1
<i>Belgische bevolking</i>	M + V	228	196	22	22	6	3	195	170	5	1
	M	49	28	2	4	5	3	41	21	1	0
	V	179	168	20	1	1	0	154	149	4	1
<i>Vreemde bevolking</i>	M + V	3	3	2	0	1	1	0	1	0	1
	M	1	1	0	0	1	0	0	0	0	1
	V	2	2	2	0	0	1	0	1	0	0
99 jaar / 1902 - 1901											
Totale bevolking	M + V	163	151	19	13	2	1	137	134	5	3
	M	30	9	2	1	0	1	25	7	3	0
	V	133	142	17	2	2	0	112	127	2	3
<i>Belgische bevolking</i>	M + V	152	139	16	11	2	1	130	124	4	3
	M	28	9	2	1	0	1	24	7	2	0
	V	124	130	14	2	2	0	106	117	2	3
<i>Vreemde bevolking</i>	M + V	11	12	3	2	0	0	7	10	1	0
	M	2	0	0	0	0	0	1	0	1	0
	V	9	12	3	0	0	0	6	10	0	0

Sterfgevallen naar geslacht, leeftijd, burgerlijke staat en geboortjaar - vervolg

Leeftijd / geboortjaar		Totaal		Ongehuwd		Gehuwd		Weduwstaat		Gescheiden	
		Jaar +	Jaar -	Jaar +	Jaar -	Jaar +	Jaar -	Jaar +	Jaar -	Jaar +	Jaar -
100 jaar / 1901 - 1900											
Totale bevolking	M + V	120	88	9	15	3	0	106	73	2	0
	M	18	16	0	1	3	0	15	15	0	0
	V	102	72	9	0	0	0	91	58	2	0
<i>Belgische bevolking</i>	M + V	116	85	9	14	2	0	103	71	2	0
	M	16	16	0	1	2	0	14	15	0	0
	V	100	69	9	0	0	0	89	56	2	0
<i>Vreemde bevolking</i>	M + V	4	3	0	1	1	0	3	2	0	0
	M	2	0	0	0	1	0	1	0	0	0
	V	2	3	0	0	0	0	2	2	0	0
101 jaar / 1900 - 1899											
Totale bevolking	M + V	63	54	10	3	1	0	51	50	1	1
	M	5	8	0	0	0	0	5	8	0	0
	V	58	46	10	1	1	0	46	42	1	1
<i>Belgische bevolking</i>	M + V	61	54	10	3	1	0	49	50	1	1
	M	4	8	0	0	0	0	4	8	0	0
	V	57	46	10	1	1	0	45	42	1	1
<i>Vreemde bevolking</i>	M + V	2	0	0	0	0	0	2	0	0	0
	M	1	0	0	0	0	0	1	0	0	0
	V	1	0	0	0	0	0	1	0	0	0
102 jaar / 1899 - 1898											
Totale bevolking	M + V	33	36	3	5	1	1	29	30	0	0
	M	4	4	0	0	1	1	3	3	0	0
	V	29	32	3	0	0	0	26	27	0	0
<i>Belgische bevolking</i>	M + V	33	34	3	4	1	1	29	29	0	0
	M	4	4	0	0	1	1	3	3	0	0
	V	29	30	3	0	0	0	26	26	0	0
<i>Vreemde bevolking</i>	M + V	0	2	0	1	0	0	0	1	0	0
	M	0	0	0	0	0	0	0	0	0	0
	V	0	2	0	0	0	0	0	1	0	0
103 jaar / 1898 - 1897											
Totale bevolking	M + V	16	21	4	2	0	0	12	18	0	1
	M	2	4	0	0	0	0	2	4	0	0
	V	14	17	4	0	0	0	10	14	0	1
<i>Belgische bevolking</i>	M + V	14	20	3	2	0	0	11	17	0	1
	M	1	4	0	0	0	0	1	4	0	0
	V	13	16	3	0	0	0	10	13	0	1
<i>Vreemde bevolking</i>	M + V	2	1	1	0	0	0	1	1	0	0
	M	1	0	0	0	0	0	1	0	0	0
	V	1	1	1	0	0	0	0	1	0	0
104 jaar / 1897 - 1896											
Totale bevolking	M + V	11	8	0	0	1	0	9	8	1	0
	M	1	0	0	0	1	0	0	0	0	0
	V	10	8	0	0	0	0	9	8	1	0
<i>Belgische bevolking</i>	M + V	11	8	0	0	1	0	9	8	1	0
	M	1	0	0	0	1	0	0	0	0	0
	V	10	8	0	0	0	0	9	8	1	0
<i>Vreemde bevolking</i>	M + V	0	0	0	0	0	0	0	0	0	0
	M	0	0	0	0	0	0	0	0	0	0
	V	0	0	0	0	0	0	0	0	0	0

Sterfgevallen naar geslacht, leeftijd, burgerlijke staat en geboortjaar - einde

Leeftijd / geboortjaar		Totaal		Ongehuwd		Gehuwd		Weduwstaat		Gescheiden	
		Jaar +	Jaar -	Jaar +	Jaar -	Jaar +	Jaar -	Jaar +	Jaar -	Jaar +	Jaar -
105 jaar / 1896 - 1895											
Totale bevolking	M + V	7	6	0	1	0	0	7	5	0	0
	M	0	1	0	0	0	0	0	1	0	0
	V	7	5	0	0	0	0	7	4	0	0
<i>Belgische bevolking</i>	M + V	7	6	0	1	0	0	7	5	0	0
	M	0	1	0	0	0	0	0	1	0	0
	V	7	5	0	0	0	0	7	4	0	0
<i>Vreemde bevolking</i>	M + V	0	0	0	0	0	0	0	0	0	0
	M	0	0	0	0	0	0	0	0	0	0
	V	0	0	0	0	0	0	0	0	0	0
106 jaar / 1895 - 1894											
Totale bevolking	M + V	9	4	1	0	0	0	8	4	0	0
	M	2	1	0	0	0	0	2	1	0	0
	V	7	3	1	0	0	0	6	3	0	0
<i>Belgische bevolking</i>	M + V	9	4	1	0	0	0	8	4	0	0
	M	2	1	0	0	0	0	2	1	0	0
	V	7	3	1	0	0	0	6	3	0	0
<i>Vreemde bevolking</i>	M + V	0	0	0	0	0	0	0	0	0	0
	M	0	0	0	0	0	0	0	0	0	0
	V	0	0	0	0	0	0	0	0	0	0
107 jaar / 1894 - 1893											
Totale bevolking	M + V	2	1	2	1	0	0	0	0	0	0
	M	0	0	0	0	0	0	0	0	0	0
	V	2	1	2	0	0	0	0	0	0	0
<i>Belgische bevolking</i>	M + V	2	1	2	1	0	0	0	0	0	0
	M	0	0	0	0	0	0	0	0	0	0
	V	2	1	2	0	0	0	0	0	0	0
<i>Vreemde bevolking</i>	M + V	0	0	0	0	0	0	0	0	0	0
	M	0	0	0	0	0	0	0	0	0	0
	V	0	0	0	0	0	0	0	0	0	0

Informatie

Waar vindt u de statistische informatie ?

In vijf grote steden van het land heeft het publiek toegang tot :

- ◇ Jaarboeken, gespecialiseerde publicaties en een selectie van diskettes en cd-rom's.
- ◇ Een leeszaal, waar men onze publicaties maar ook statistische publicaties van andere ministeries en Belgische en internationale instellingen kan raadplegen.

Al onze bibliotheken zijn op werkdagen open van 9 tot 12 en van 13 tot 16 uur.

Brussel

Leuvenseweg 44, 1000 Brussel
tel. 02/548 63 65 – 02/548 63 66 fax 02/548 63 67
e-mail : info@statbel.mineco.fgov.be

Trein (B) : Centraal Station of station Congres
Metro (M) : lijn 1A en 1B, station Park of Kunst-Wet
lijn 2, station Kunst-Wet of Madou
Tram-Bus : 92, 93, 94 halte Park
65, 66 halte Drukpersstraat
29, 63 halte Congres
Parking (P) : Administratief Centrum (betaalparking)

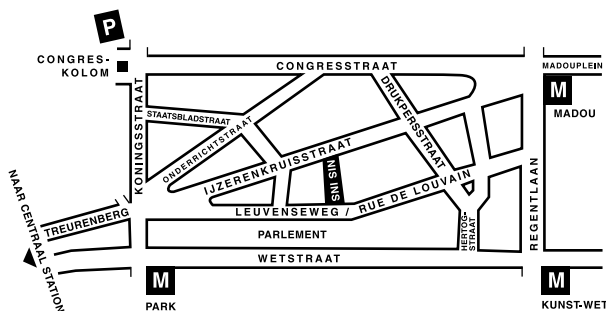

Antwerpen

Italiëlei 124 - bus 85, 2000 Antwerpen
tel. 03/229 07 00 fax 03/233 28 30
e-mail : info.antwerpen@statbel.mineco.fgov.be

Trein (B) : Centraal Station
Metro (M) : halte Opera
Tram-Bus : vlakbij (Fr. Rooseveltplaats)

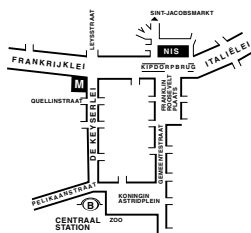

Charleroi

Tour Biarent, Bd Audent 14/5., 6000 Charleroi
tel. 071/ 27.44.14 fax 071/ 27.44.19
e-mail : info.charleroi@statbel.mineco.fgov.be

Trein (B) : Charleroi Sud, 20 min van het station (Place Buisset, Rue du Collège, Place Charles II, Boulevard Tirou, Rue de la Montagne)
Bus : halte Tirou
Autoweg : kleine ring van Charleroi - uitrit Gare du Sud
Parking (P) : betaalparking tegenover het NIS

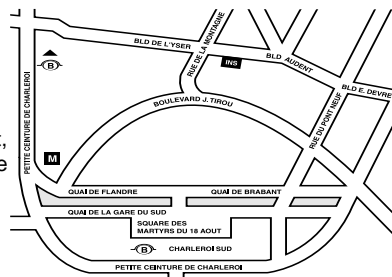

Gent

Coupure rechts 620, 9000 Gent
tel. 09/267.27.00 fax 09/267.27.29
e-mail : info.gent@statbel.mineco.fgov.be

Trein (B) : Gent St.-Pieters
Tram-Bus : 40, 43 halte Theresianenstraat
Autoweg : gemakkelijk bereikbaar langs E40 (uitrit 13 - Gent-West/Drongen)
Parking (P) : op de "Coupure Rechts"

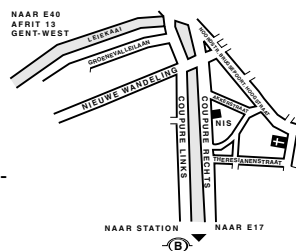

Luik

Bd de la Sauvenière 73-75, 4000 Luik
tel. 04/223 84 11 fax 04/222 49 94
e-mail : info.liege@statbel.mineco.fgov.be

Trein (B) : station Guillemins of Palais
Tram-Bus : (Guillemins) 1 en 4 halte Sauvenière
Parking (P) : Neujean (op 20 m - zelfde straatkant)
Mercure (tegenover)

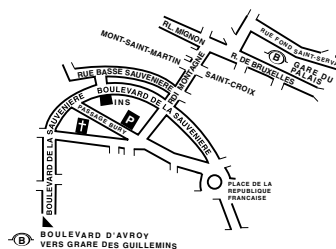

We verspreiden tal van producten die de Belgische socio-economische realiteit in cijfers weergeven.

Al deze producten, opgenomen in onze catalogus, kunt u verkrijgen in onze regionale centra of bij onze dienst documentatie - verkoop in Brussel. Onze catalogus wordt u op eenvoudige aanvraag toegestuurd. (zie adressen hiernaast) .

Een keuze uit onze gegevens en de lijst van onze publicaties vindt u eveneens op onze website:
<http://statbel.fgov.be>

Bevolking : andere publicaties

Bevolkingsvoorzichten 2000 - 2050

Deze publicatie is de vrucht van een nauwe samenwerking tussen het N.I.S., het Planbureau en diverse experts. Deze resultaten, onmisbaar bij het nemen van economische en sociale beslissingen, zijn gebaseerd op de hypothesen betreffende het geboortecijfer, het sterftcijfer of de migraties tussen de arrondissementen en van en naar het buitenland. Als uitgangspunt neemt men de gegevens waargenomen tot 1 januari 2000 maar ook de meest recente politieke beslissingen omtrent naturalisatie en regularisatie. Verscheidene gespecialiseerde teams hebben meegewerkt aan het toetsen van de evolutiehypothesen.

Deze bevolkingsvoorzichten van 2000 tot 2050 verstrekken informatie over de globale evolutie van het land wat betreft het aantal inwoners naargelang geslacht en leeftijd, over de vruchtbaarheid of de vergrijzing van de bevolking, maar eveneens over de specifieke kenmerken van de evolutie in elk arrondissement.

Loop van de bevolking

Op basis van informatie uit het Rijksregister van natuurlijke personen, maakt deze brochure een inventaris van alle statistieken van wijzigingen die in de loop van het jaar plaatsvonden in de administratieve situatie van Belgische of buitenlandse inwoners op verschillende geografische niveaus, tot op het gemeentelijk niveau.

De natuurlijke bewegingen (geboorten, overlijdens), de nationaliteitsveranderingen en de migratiebewegingen (verhuizen, ...) worden vermeld. Deze laatste worden eveneens geanalyseerd volgens hun meest relevante kenmerken.

Enkele andere publicaties

Algemene Publicaties

Regionaal Statistisch Jaarboek
Statistisch tijdschrift - *Maandelijks*

Grondgebied en leefmilieu

Statistiek van de bodembezetting (diskette)
Overzicht milieustatistieken - *Jaarlijks*

Samenleving

Sterfgevallen - *Jaarlijks*
Verkeersongevallen - *Jaarlijks*
Fiscale statistiek van de inkomens - *Jaarlijks*

Economie en financiën

Verkoop van onroerende goederen - *Jaarlijks*

Landbouw

Land- en tuinbouw telling op 15 mei - *Jaarlijks*

Industrie

Industriële productie en bouwbedrijf - *maandelijks*

Handel, diensten en vervoer

Maandelijkse vervoerstatistieken - *maandelijks*
Binnenlandse handel - *jaarlijks*



FEDERALE OVERHEIDSDIENST
ECONOMIE, K.M.O.,
MIDDENSTAND & ENERGIE

Statistiek en
Economische Informatie

Eerste uitgave

Gedrukt door de
drukkerij van het NIS
B-1000 Brussel

Oktober 2004