

Bevolking en huishoudens

Sterfte

De Algemene Directie Statistiek en Economische Informatie biedt onpartijdige statistische informatie. De informatie wordt conform de wet verspreid, meer bepaald voor wat betreft de privacy.

De statistieken worden ingedeeld in acht domeinen:

- Algemeen
- Grondgebied en leefmilieu
- Bevolking
- Samenleving
- Economie en financiën
- Landbouw en vergelijkbare activiteiten
- Industrie
- Diensten, handel en vervoer

Alle rechten voorbehouden. Het vertalen, bewerken, reproduceren op welke wijze dan ook, inbegrepen fotografie en microfilm, is niet toegelaten, tenzij met schriftelijke machtiging vanwege de Algemene Directie Statistiek en Economische Informatie. Het citeren van korte uittreksels als toelichting of bewijsvoering in een artikel, een boekbespreking of een boek is evenwel toegestaan, mits de bron duidelijk en nauwkeurig wordt vermeld.

Verantwoordelijke uitgever: Fernand Sonck

© 2004, **ALGEMENE DIRECTIE STATISTIEK EN ECONOMISCHE INFORMATIE** | uitgever
B-1000 Brussel – Leuvenseweg 44

Voorwoord

Sterfgevallen

De gegevens over de overlijdens kunnen vanuit twee bronnen verkregen worden: de overlijdensformulieren en het rijksregister.

De formulieren worden bij ieder overlijden ingevuld. Ze bevatten socio-demografische inlichtingen over de overleden persoon evenals een medische strook waar de doodsoorzaak op staat. Wegens die strook volgen de formulieren een lang traject en loopt de overlijdensstatistiek een aanzienlijke vertraging op. Daarom leek het gepast overlijdenstabellen te publiceren waarvan de gegevens uit het rijksregister komen, aangezien die tamelijk vlug beschikbaar zijn. Vandaar deze brochure.

De overlijdens worden uitgesplitst volgens enkele criteria: geslacht, leeftijd, geboortejaar, burgerlijke staat en nationaliteit van de overledenen. De tabellen zijn op verschillende niveaus in tijd en ruimte opgesteld: enerzijds per dag en per maand, anderzijds per gewest, provincie, arrondissement en gemeente. Er werden sterftecijfers en percentages berekend en bepaalde tabellen geven een chronologische evolutie. De eerste brochure betreft het jaar 1998. De chronologische tabellen hierin gaan ten minste terug tot 1993, het eerste jaar waarvoor alle gegevens van de tabellen beschikbaar zijn. Zoals gewoonlijk is de verblijfplaats het basis criterium voor de tabellen. Een enkele tabel maakt een onderscheid tussen het aantal overlijdens in de gemeente van verblijf, het aantal overlijdens buiten de gemeente van verblijf en het aantal overlijdens van personen die niet in de gemeente verblijven.

Deze brochure bevat geen tabellen over de doodgeborenen en de perinatale mortaliteit, daar deze gegevens alleen uit de overlijdensformulieren kunnen gehaald worden. Ze bevat evenmin tabellen over de neonatale mortaliteit maar wel over de overlijdens van kinderen van minder dan een jaar (kindersterfte). Sommige overlijdens van kinderen, vooral op de eerste levensdag maar in geringere mate ook op de volgende levensdagen, zijn niet in het rijksregister opgenomen. Men moet er bijgevolg rekening mee houden dat het aantal overlijdens van kinderen van minder dan een jaar licht werd onderschat.

De doodgeborenen, de perinatale en neonatale mortaliteit en de kindersterfte zullen opgenomen worden in een brochure met als bron de geboorte- en overlijdensformulieren. Deze brochure zal dus ook gegevens uit de geboorteformulieren bevatten.

De specifieke brochure over de doodsoorzaken blijft uiteraard bestaan.

Bevolking en huishoudens

Sterfte in 2000

Inhoudsopgave

Algemene tabellen

Evolutie van de sterfgevallen en het sterftecijfer (‰) naar geslacht vanaf 1932.....	2
Evolutie van de sterfgevallen en het sterftecijfer (‰) per gewest en per geslacht	3
Evolutie van de sterfgevallen en het sterftecijfer (‰) per provincie.....	4
Sterftecijfer (‰) per provincie volgens geslacht (kaarten).....	5
Sterfgevallen naar burgerlijke staat en geslacht per arrondissement	8
Sterftecijfer (‰) naar burgerlijke staat en geslacht per arrondissement	10
Sterfgevallen per gemeente, burgerlijke staat en geslacht.....	12
Maandelijks evolutie van de sterfgevallen per arrondissement	36
Sterfgevallen en sterftecijfer (‰) per geslacht en weekdag.....	38
Maandelijks en dagelijkse evolutie van de sterfgevallen per geslacht (grafieken).....	39
Dagelijkse evolutie van de sterfgevallen per geslacht	40
Evolutie van de sterfgevallen per geslacht en leeftijdsgroep.....	44
Evolutie van de indeling (in %) van de sterfgevallen per geslacht en leeftijdsgroep.....	46
Evolutie in indexcijfers (basis 1993 = 100) van de sterfgevallen per geslacht en leeftijdsgroep	48
Evolutie van het sterftecijfer (‰) per geslacht en leeftijdsgroep.....	50
Indeling (in %) van sterfgevallen per geslacht en leeftijdsgroep (grafiek).....	52
Sterfgevallen naar leeftijdsgroep en geslacht per arrondissement	54
Sterfgevallen per geslacht, leeftijdsklasse, burgerlijke staat en geboortejaar, per gewest	
<i>België</i>	70
<i>Brussels Hoofdstedelijk Gewest</i>	79
<i>Vlaams Gewest</i>	88
<i>Waals Gewest</i>	97
Duitstalige Gemeenschap	106
Sterfgevallen van inwoners en niet-inwoners per geslacht en per gemeente.....	114

Zuigelingensterfte

Evolutie van de kindersterfte en het kindersterftcijfer (‰) per provincie en geslacht	142
Evolutie van de kindersterfte per arrondissement	143
Evolutie van de kindersterfte en het kindersterftcijfer (‰) per geslacht en per arrondissement.....	144
Evolutie van de kindersterfte per maand en per geslacht.....	151
Maandelijks evolutie van de kindersterfte per geslacht en per arrondissement	152

Mortaliteit volgens nationaliteit

Evolutie van de sterfgevallen van Belgen en vreemdelingen naar geslacht (grafieken).....	164
Evolutie van de sterfgevallen van Belgen en vreemdelingen per geslacht en per gewest.....	165
Sterfgevallen van Belgen en vreemdelingen per geslacht en per arrondissement	167
Sterftcijfers (‰) van de Belgen en vreemdelingen per geslacht en per arrondissement	168
Maandelijks evolutie van de sterfgevallen van Belgen en vreemdelingen per geslacht	169
Sterfgevallen naar nationaliteit, burgerlijke staat en geslacht	170
Sterfgevallen per nationaliteitsgroep, leeftijdsgroep en geslacht.....	176
Sterfgevallen naar geslacht, leeftijd, burgerlijke staat en geboortjaar	182

Conventionele tekens

Gegevens ontbreken	..
0 of minder dan de helft van de gebruikte eenheid	-
Voorlopige cijfers	(*)
Verbeterde cijfers	-
De komma wordt gebruikt om de eenheden af te zonderen van de decimalen	,

Algemene tabellen

Evolutie van de sterfgevallen en het sterftcijfer (%) naar geslacht vanaf 1932

	Absolute cijfers			Sterftcijfers ‰		
	Totaal	Mannen	Vrouwen	Totaal	Mannen	Vrouwen
2000	104.903	52.330	52.573	10,25	10,45	10,05
1999	104.904	52.366	52.538	10,27	10,49	10,06
1998	104.583	52.109	52.474	10,26	10,46	10,07
1997	103.802	51.866	51.936	10,21	10,43	9,99
1996	104.205	52.441	51.764	10,27	10,58	9,98
1990	104.130	52.825	51.305	10,47	10,87	10,08
1980	113.698	59.493	54.205	11,54	12,35	10,76
1970	118.660	62.878	55.782	12,28	13,29	11,31
1960	113.938	61.057	52.881	12,48	13,64	11,37
1932	109.226	56.442	52.784	13,30	13,88	12,73

Sterftcijfers ‰

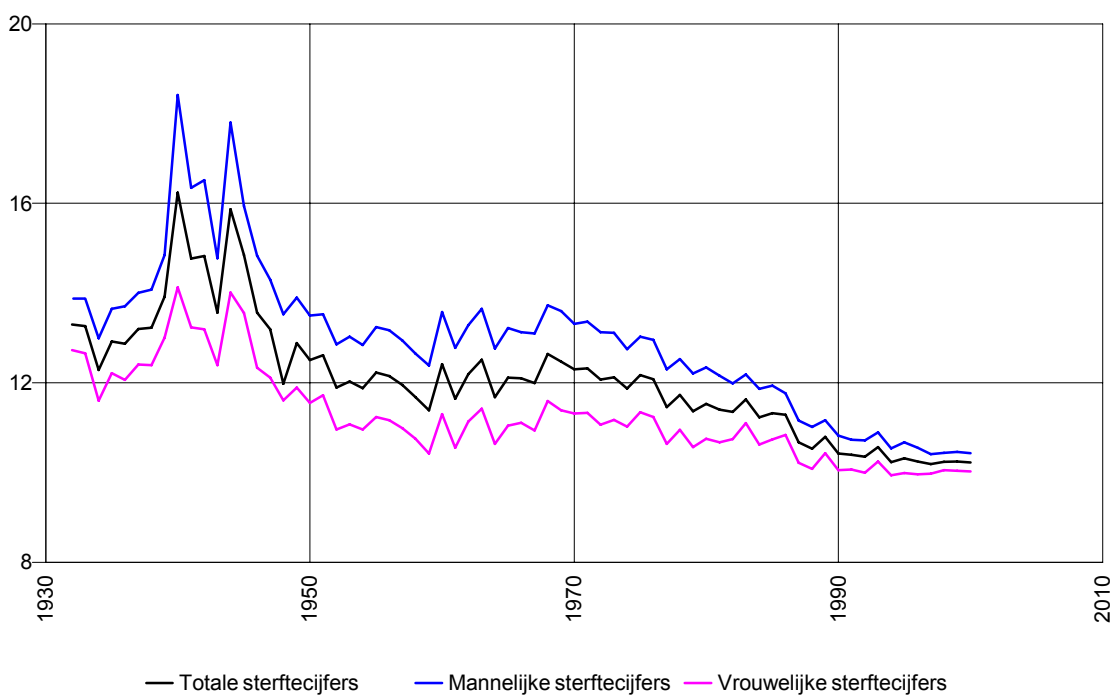

Evolutie van de sterfgevallen en het sterftecijfer (‰) per gewest en per geslacht

Absolute cijfers

		2000	1999	1998	1997	1996	1995	1994	1993
België	M + V	104.903	104.904	104.583	103.802	104.205	104.676	103.662	106.692
	M	52.330	52.366	52.109	51.866	52.441	52.907	52.222	53.818
	V	52.573	52.538	52.474	51.936	51.764	51.769	51.440	52.874
<i>Brussels Hfdst. Gewest</i>	M + V	10.213	10.553	10.381	10.487	10.458	10.753	10.909	10.961
	M	4.678	4.853	4.728	4.850	4.835	5.011	5.050	5.115
	V	5.535	5.700	5.653	5.637	5.623	5.742	5.859	5.846
<i>Vlaams Gewest</i>	M + V	57.502	57.411	57.075	56.546	56.816	56.967	56.364	58.161
	M	29.241	29.169	29.022	28.889	29.174	29.352	28.846	29.856
	V	28.261	28.242	28.053	27.657	27.642	27.615	27.518	28.305
<i>Waals Gewest</i>	M + V	37.188	36.940	37.127	36.769	36.931	36.956	36.389	37.570
	M	18.411	18.344	18.359	18.127	18.432	18.544	18.326	18.847
	V	18.777	18.596	18.768	18.642	18.499	18.412	18.063	18.723
<i>waarvan Duitstalige Gem.</i>	M + V	653	629	631	636	625	668	634	611
	M	322	298	341	336	332	365	325	273
	V	331	331	290	300	293	303	309	338

Sterftecijfers (‰)

		2000	1999	1998	1997	1996	1995	1994	1993
België	M + V	10,25	10,27	10,26	10,21	10,27	10,33	10,26	10,60
	M	10,45	10,49	10,46	10,43	10,58	10,68	10,57	10,93
	V	10,05	10,06	10,07	9,99	9,98	10,00	9,97	10,28
<i>Brussels Hfdst. Gewest</i>	M + V	10,65	11,06	10,89	11,03	11,03	11,30	11,49	11,53
	M	10,22	10,67	10,42	10,74	10,74	11,10	11,24	11,38
	V	11,04	11,41	11,32	11,30	11,29	11,48	11,72	11,67
<i>Vlaams Gewest</i>	M + V	9,68	9,69	9,65	9,59	9,66	9,71	9,64	9,99
	M	9,98	9,98	9,95	9,93	10,05	10,13	9,99	10,38
	V	9,39	9,40	9,36	9,26	9,28	9,30	9,30	9,60
<i>Waals Gewest</i>	M + V	11,14	11,08	11,16	11,07	11,14	11,16	11,01	11,41
	M	11,37	11,36	11,39	11,26	11,47	11,54	11,43	11,80
	V	10,91	10,83	10,95	10,89	10,83	10,79	10,61	11,04
<i>waarvan Duitstalige Gem.</i>	M + V	9,22	8,93	9,00	9,12	9,00	9,69	9,22	
	M	9,16	8,53	9,81	9,72	9,64	10,65	9,51	
	V	9,28	9,32	8,20	8,54	8,37	8,73	8,94	

Evolutie van de sterftecijfers per gewest (‰)

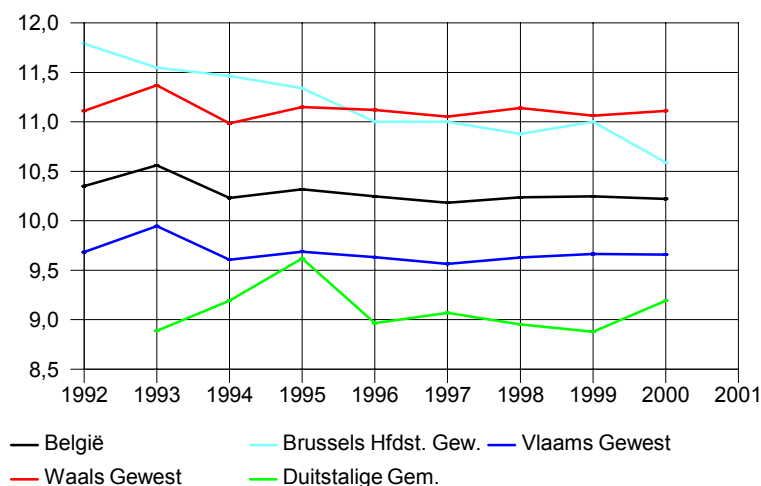

Evolutie van de sterfgevallen en het sterftcijfer (‰) per provincie

Absolute cijfers

	2000	1999	1998	1997	1996	1995	1994	1993	1992
België	104.903	104.904	104.583	103.802	104.205	104.676	103.662	106.692	104.200
<i>Brussels Hfdst. Gewest</i>	10.213	10.553	10.381	10.487	10.458	10.753	10.909	10.961	11.204
<i>Vlaams Gewest</i>	57.502	57.411	57.075	56.546	56.816	56.967	56.364	58.161	56.403
Provincie Antwerpen	16.341	16.219	16.263	15.902	15.912	16.255	15.931	16.594	16.008
Provincie Limburg	6.158	5.993	5.924	5.686	5.644	5.823	5.562	5.659	5.531
Provincie Oost-Vlaanderen	14.021	14.110	14.109	14.223	14.143	14.284	13.985	14.826	14.248
Provincie Vlaams Brabant	9.547	9.634	9.453	9.384	9.268	9.172			
Provincie West-Vlaanderen	11.435	11.455	11.326	11.351	11.849	11.433	11.589	11.788	11.274
<i>Waals Gewest</i>	37.188	36.940	37.127	36.769	36.931	36.956	36.389	37.570	36.593
Provincie Waals Brabant	3.152	3.096	3.211	3.045	3.151	3.058			
Provincie Henegouwen	15.348	15.169	15.191	15.311	15.179	15.175	14.958	15.432	15.089
Provincie Luik	11.380	11.394	11.354	11.115	11.338	11.276	11.149	11.601	11.482
<i>waarvan Duitstalige Gem.</i>	653	629	631	636	625	668	634	611	
Provincie Luxemburg	2.494	2.569	2.654	2.572	2.614	2.554	2.534	2.638	2.463
Provincie Namen	4.814	4.712	4.717	4.726	4.649	4.893	4.840	4.911	4.614

Sterftcijfers (‰)

	2000	1999	1998	1997	1996	1995	1994	1993	1992
België	10,25	10,27	10,26	10,21	10,27	10,33	10,26	10,60	10,40
<i>Brussels Hfdst. Gewest</i>	10,65	11,06	10,89	11,03	11,03	11,30	11,49	11,53	11,78
<i>Vlaams Gewest</i>	9,68	9,69	9,65	9,59	9,66	9,71	9,64	9,99	9,73
Provincie Antwerpen	9,94	9,88	9,93	9,72	9,75	9,98	9,80	10,25	9,94
Provincie Limburg	7,78	7,61	7,56	7,29	7,28	7,55	7,25	7,43	7,32
Provincie Oost-Vlaanderen	10,30	10,38	10,39	10,50	10,46	10,59	10,38	11,03	10,63
Provincie Vlaams Brabant	9,41	9,52	9,38	9,34	9,28	9,18			
Provincie West-Vlaanderen	10,13	10,16	10,07	10,10	10,55	10,20	10,36	10,56	10,14
<i>Waals Gewest</i>	11,14	11,08	11,16	11,07	11,14	11,16	11,01	11,41	11,17
Provincie Waals Brabant	9,01	8,91	9,32	8,91	9,29	9,02			
Provincie Henegouwen	12,00	11,85	11,84	11,92	11,81	11,79	11,63	12,00	11,76
Provincie Luik	11,16	11,19	11,17	10,95	11,18	11,11	10,99	11,47	11,41
<i>waarvan Duitstalige Gem.</i>	9,22	8,93	9,00	9,12	9,00	9,69	9,22		
Provincie Luxemburg	10,10	10,48	10,89	10,61	10,83	10,63	10,64	11,14	10,50
Provincie Namen	10,84	10,68	10,75	10,80	10,67	11,26	11,20	11,43	10,82

Sterftecijfer (‰) per provincie volgens geslacht

Mannen en vrouwen

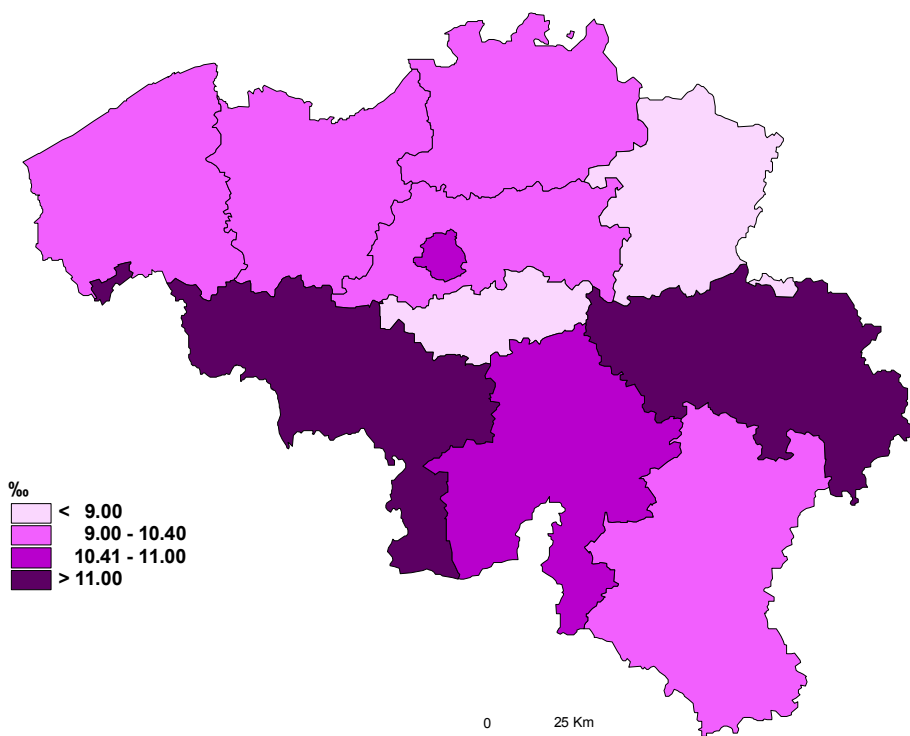

Sterfecijfer (‰) per provincie volgens geslacht
Mannen

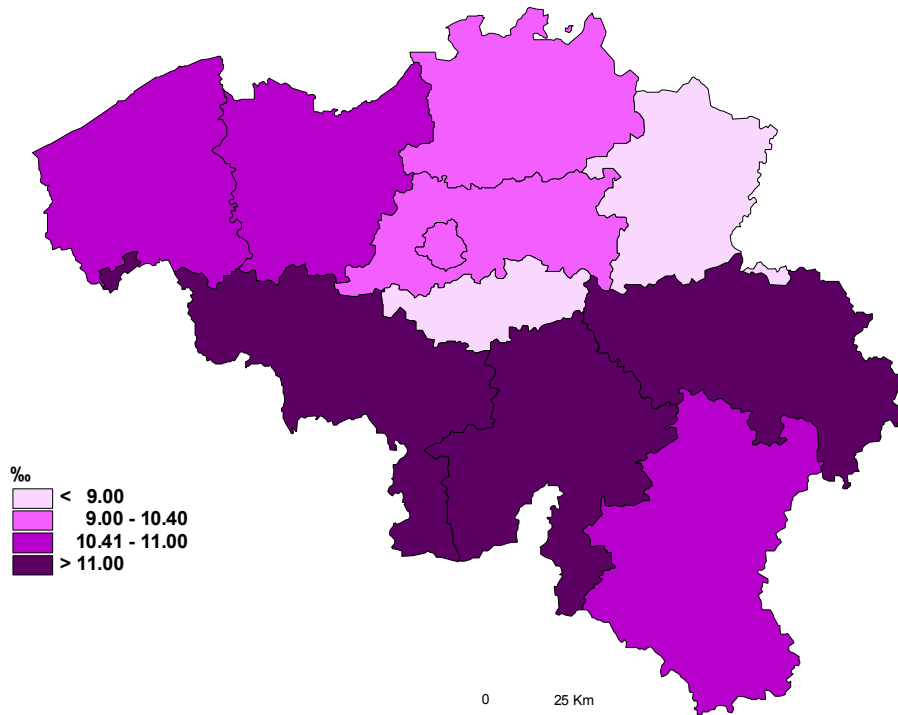

Sterftecijfer (‰) per provincie volgens geslacht

Vrouwen

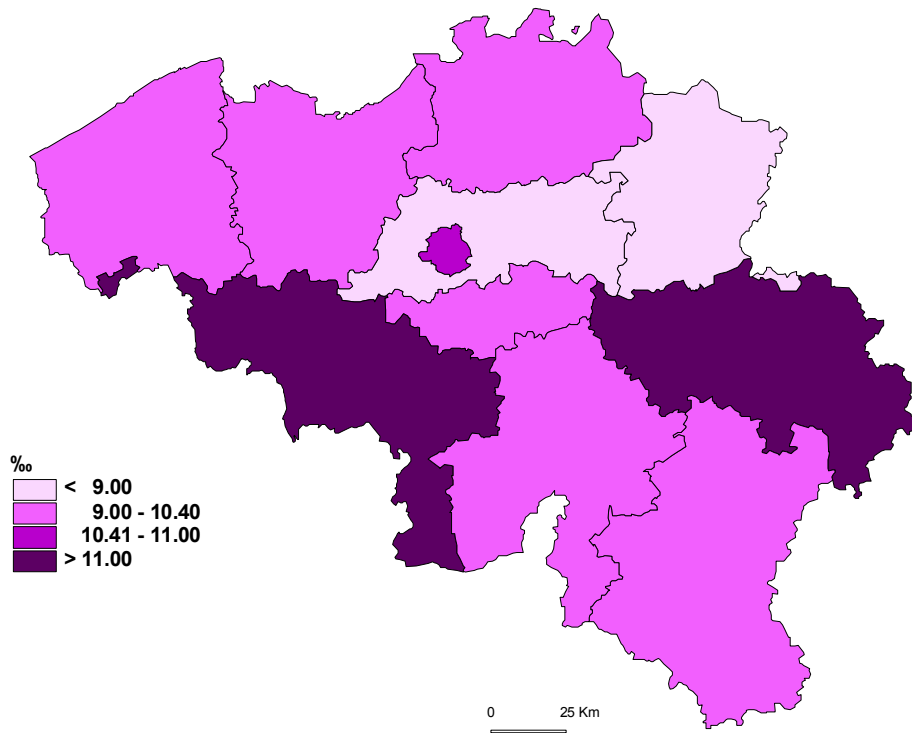

Sterfgevallen naar burgerlijke staat en geslacht per arrondissement

	Totaal			Ongehuwd		
	M + V	Mannen	Vrouwen	M + V	Mannen	Vrouwen
België	104.903	52.330	52.573	11.280	6.455	4.825
<i>Brussels Hoofdstedelijk Gewest</i>	10.213	4.678	5.535	1.246	601	645
<i>Vlaams Gewest</i>	57.502	29.241	28.261	6.354	3.579	2.775
Provincie Antwerpen	16.341	8.139	8.202	1.737	988	749
Arr. Antwerpen	9.795	4.753	5.042	986	519	467
Arr. Mechelen	3.244	1.644	1.600	347	196	151
Arr. Turnhout	3.302	1.742	1.560	404	273	131
Provincie Limburg	6.158	3.284	2.874	765	485	280
Arr. Hasselt	3.046	1.613	1.433	374	233	141
Arr. Maaseik	1.484	806	678	169	118	51
Arr. Tongeren	1.628	865	763	222	134	88
Provincie Oost-Vlaanderen	14.021	7.053	6.968	1.571	853	718
Arr. Aalst	2.751	1.425	1.326	283	163	120
Arr. Dendermonde	1.960	1.006	954	201	106	95
Arr. Eeklo	826	404	422	104	67	37
Arr. Gent	5.134	2.551	2.583	592	316	276
Arr. Oudenaarde	1.251	598	653	172	82	90
Arr. Sint-Niklaas	2.099	1.069	1.030	219	119	100
Provincie Vlaams-Brabant	9.547	4.918	4.629	1.003	581	422
Arr. Halle-Vilvoorde	5.175	2.655	2.520	457	260	197
Arr. Leuven	4.372	2.263	2.109	546	321	225
Provincie West-Vlaanderen	11.435	5.847	5.588	1.278	672	606
Arr. Brugge	2.728	1.365	1.363	315	164	151
Arr. Diksmuide	508	257	251	73	33	40
Arr. Ieper	1.017	531	486	127	67	60
Arr. Kortrijk	2.669	1.352	1.317	270	150	120
Arr. Oostende	1.665	836	829	154	85	69
Arr. Roeselare	1.333	697	636	143	66	77
Arr. Tielt	872	466	406	132	67	65
Arr. Veurne	643	343	300	64	40	24
<i>Waals Gewest</i>	37.188	18.411	18.777	3.680	2.275	1.405
Provincie Waals-Brabant	3.152	1.493	1.659	259	134	125
Arr. Nijvel	3.152	1.493	1.659	259	134	125
Provincie Henegouwen	15.348	7.675	7.673	1.357	902	455
Arr. Aat	942	489	453	79	54	25
Arr. Charleroi	4.958	2.447	2.511	401	277	124
Arr. Bergen	3.081	1.565	1.516	252	172	80
Arr. Moeskroen	858	427	431	54	30	24
Arr. Zinnik	1.991	983	1.008	192	124	68
Arr. Thuin	1.763	892	871	160	114	46
Arr. Doornik	1.755	872	883	219	131	88
Provincie Luik	11.380	5.523	5.857	1.173	709	464
Arr. Hoi	1.116	533	583	93	64	29
Arr. Luik	6.726	3.266	3.460	642	392	250
Arr. Verviers	2.759	1.340	1.419	347	196	151
<i>waarvan D. Gemeenschap</i>	653	322	331	77	41	36
Arr. Borgworm	779	384	395	91	57	34
Provincie Luxemburg	2.494	1.281	1.213	341	197	144
Arr. Aarlen	474	249	225	51	26	25
Arr. Bastenaken	418	219	199	77	43	34
Arr. Marche-en-Famenne	488	259	229	61	41	20
Arr. Neufchâteau	604	296	308	89	50	39
Arr. Virton	510	258	252	63	37	26
Provincie Namen	4.814	2.439	2.375	550	333	217
Arr. Dinant	1.058	583	475	134	82	52
Arr. Namen	3.035	1.502	1.533	343	207	136
Arr. Philippeville	721	354	367	73	44	29

M + V	Gehuwd		M + V	Weduwnaren- Weduwen		M + V	Gescheidenen	
	Mannen	Vrouwen		Mannen	Vrouwen		Mannen	Vrouwen
42.986	30.505	12.481	44.462	11.747	32.715	6.175	3.623	2.552
3.585	2.544	1.041	4.312	1.021	3.291	1.070	512	558
24.581	17.317	7.264	23.952	6.728	17.224	2.615	1.617	998
6.927	4.792	2.135	6.843	1.885	4.958	834	474	360
4.027	2.796	1.231	4.184	1.116	3.068	598	322	276
1.407	973	434	1.367	402	965	123	73	50
1.493	1.023	470	1.292	367	925	113	79	34
2.851	2.032	819	2.342	643	1.699	200	124	76
1.382	990	392	1.173	313	860	117	77	40
718	497	221	564	169	395	33	22	11
751	545	206	605	161	444	50	25	25
5.820	4.076	1.744	6.005	1.719	4.286	625	405	220
1.215	855	360	1.140	326	814	113	81	32
826	583	243	859	267	592	74	50	24
312	212	100	376	103	273	34	22	12
2.097	1.464	633	2.196	618	1.578	249	153	96
481	340	141	556	145	411	42	31	11
889	622	267	878	260	618	113	68	45
4.159	2.949	1.210	3.979	1.127	2.852	406	261	145
2.316	1.648	668	2.179	615	1.564	223	132	91
1.843	1.301	542	1.800	512	1.288	183	129	54
4.824	3.468	1.356	4.783	1.354	3.429	550	353	197
1.122	797	325	1.139	316	823	152	88	64
216	152	64	200	56	144	19	16	3
420	308	112	430	131	299	40	25	15
1.127	799	328	1.148	323	825	124	80	44
689	490	199	705	184	521	117	77	40
605	442	163	540	157	383	45	32	13
361	269	92	363	122	241	16	8	8
284	211	73	258	65	193	37	27	10
14.820	10.644	4.176	16.198	3.998	12.200	2.490	1.494	996
1.364	927	437	1.344	326	1.018	185	106	79
1.364	927	437	1.344	326	1.018	185	106	79
6.109	4.420	1.689	6.808	1.714	5.094	1.074	639	435
382	273	109	417	117	300	64	45	19
1.991	1.429	562	2.196	520	1.676	370	221	149
1.271	926	345	1.354	345	1.009	204	122	82
350	264	86	399	105	294	55	28	27
789	554	235	887	235	652	123	70	53
678	499	179	794	205	589	131	74	57
648	475	173	761	187	574	127	79	48
4.465	3.181	1.284	4.916	1.159	3.757	826	474	352
414	283	131	525	129	396	84	57	27
2.672	1.899	773	2.857	674	2.183	555	301	254
1.072	776	296	1.186	272	914	154	96	58
275	206	69	277	60	217	24	15	9
307	223	84	348	84	264	33	20	13
982	737	245	1.076	286	790	95	61	34
194	153	41	203	50	153	26	20	6
167	126	41	164	45	119	10	5	5
198	146	52	211	57	154	18	15	3
220	164	56	263	65	198	32	17	15
203	148	55	235	69	166	9	4	5
1.900	1.379	521	2.054	513	1.541	310	214	96
424	338	86	439	117	322	61	46	15
1.186	841	345	1.303	318	985	203	136	67
290	200	90	312	78	234	46	32	14

Sterftecijfer (‰) naar burgerlijke staat en geslacht per arrondissement

	Totaal			Ongehuwd		
	M + V	Mannen	Vrouwen	M + V	Mannen	Vrouwen
België	10,25	10,45	10,05	2,74	2,93	2,52
<i>Brussels Hoofdstedelijk Gewest</i>	10,65	10,22	11,04	2,78	2,59	2,99
<i>Vlaams Gewest</i>	9,68	9,98	9,39	2,78	2,91	2,63
Provincie Antwerpen	9,94	10,04	9,84	2,69	2,85	2,51
Arr. Antwerpen	10,51	10,43	10,59	2,65	2,62	2,69
Arr. Mechelen	10,61	10,93	10,30	3,00	3,15	2,82
Arr. Turnhout	8,13	8,54	7,72	2,56	3,16	1,83
Provincie Limburg	7,78	8,30	7,26	2,48	2,87	2,00
Arr. Hasselt	7,95	8,46	7,45	2,52	2,88	2,08
Arr. Maaseik	6,78	7,29	6,27	1,94	2,46	1,30
Arr. Tongeren	8,59	9,16	8,03	3,04	3,34	2,66
Provincie Oost-Vlaanderen	10,30	10,53	10,07	3,03	3,07	3,00
Arr. Aalst	10,49	11,06	9,93	2,98	3,17	2,75
Arr. Dendermonde	10,51	10,93	10,10	2,90	2,82	2,99
Arr. Eeklo	10,39	10,21	10,57	3,52	4,11	2,80
Arr. Gent	10,36	10,51	10,22	3,03	3,04	3,02
Arr. Oudenaarde	10,94	10,65	11,22	3,98	3,52	4,51
Arr. Sint-Niklaas	9,39	9,68	9,10	2,56	2,60	2,53
Provincie Vlaams-Brabant	9,41	9,89	8,95	2,53	2,75	2,27
Arr. Halle-Vilvoorde	9,27	9,76	8,80	2,10	2,26	1,91
Arr. Leuven	9,58	10,04	9,13	3,05	3,34	2,72
Provincie West-Vlaanderen	10,13	10,51	9,76	3,05	2,97	3,15
Arr. Brugge	10,07	10,29	9,87	3,08	3,00	3,17
Arr. Diksmuide	10,59	10,69	10,48	4,07	3,33	4,99
Arr. Ieper	9,75	10,26	9,25	3,20	3,10	3,33
Arr. Kortrijk	9,59	9,84	9,35	2,61	2,69	2,52
Arr. Oostende	11,69	12,05	11,35	3,04	3,10	2,96
Arr. Roeselare	9,49	10,02	8,97	2,78	2,37	3,26
Arr. Tielt	9,90	10,58	9,22	4,01	3,72	4,37
Arr. Veurne	11,41	12,47	10,39	3,15	3,68	2,54
<i>Waa's Gewest</i>	11,14	11,37	10,91	2,66	3,08	2,18
Provincie Waals-Brabant	9,01	8,77	9,24	1,73	1,70	1,77
Arr. Nijvel	9,01	8,77	9,24	1,73	1,70	1,77
Provincie Henegouwen	12,00	12,45	11,58	2,61	3,24	1,88
Arr. Aat	11,91	12,70	11,16	2,48	3,12	1,72
Arr. Charleroi	11,78	12,09	11,48	2,36	3,05	1,57
Arr. Bergen	12,36	13,15	11,63	2,43	3,11	1,65
Arr. Moeskroen	12,25	12,61	11,91	1,97	2,06	1,87
Arr. Zinnik	11,49	11,73	11,26	2,73	3,30	2,08
Arr. Thuin	12,07	12,59	11,57	2,75	3,65	1,71
Arr. Doornik	12,49	12,75	12,23	3,76	4,18	3,28
Provincie Luik	11,16	11,17	11,15	2,80	3,16	2,38
Arr. Hoi	11,16	10,87	11,44	2,23	2,84	1,51
Arr. Luik	11,48	11,59	11,38	2,69	3,08	2,24
Arr. Verviers	10,39	10,27	10,50	3,10	3,24	2,93
<i>waarvan D. Gemeenschap</i>	9,22	9,16	9,28	2,68	2,58	2,79
Arr. Borgworm	11,42	11,61	11,25	3,39	3,97	2,72
Provincie Luxemburg	10,10	10,53	9,69	3,21	3,42	2,96
Arr. Aarlen	9,13	9,72	8,56	2,35	2,19	2,55
Arr. Bastenaken	10,30	10,87	9,74	4,23	4,31	4,15
Arr. Marche-en-Famenne	9,69	10,43	8,97	2,80	3,50	1,99
Arr. Neufchâteau	10,86	10,88	10,85	3,69	3,86	3,48
Arr. Virton	10,54	10,82	10,27	3,07	3,31	2,79
Provincie Namen	10,84	11,31	10,41	2,93	3,33	2,47
Arr. Dinant	10,61	11,98	9,31	3,14	3,59	2,62
Arr. Namen	10,73	10,96	10,52	2,86	3,25	2,42
Arr. Philippeville	11,72	11,81	11,65	2,88	3,26	2,46

Gehuwd			Weduwstaat			Gescheiden		
M + V	Mannen	Vrouwen	M + V	Mannen	Vrouwen	M + V	Mannen	Vrouwen
8,97	12,75	5,20	60,71	86,55	54,83	10,34	13,14	7,93
9,70	13,76	5,64	62,21	91,37	56,61	14,76	17,26	13,03
8,34	11,76	4,93	60,25	84,05	54,25	8,48	11,04	6,16
8,73	12,08	5,38	61,93	83,01	56,48	8,82	10,67	7,18
9,28	12,89	5,67	62,69	84,17	57,36	9,97	11,59	8,57
9,26	12,82	5,71	63,43	86,69	57,05	7,52	9,56	5,73
7,18	9,84	4,52	58,21	76,25	53,21	6,22	8,79	3,70
7,02	10,02	4,03	52,41	74,73	47,09	6,30	8,07	4,64
7,07	10,14	4,01	52,04	73,63	47,03	7,08	9,72	4,65
6,33	8,77	3,90	52,88	77,20	46,60	4,44	5,98	2,93
7,73	11,24	4,24	52,70	74,40	47,65	6,43	6,63	6,24
8,63	12,09	5,17	62,54	88,86	55,90	8,51	11,55	5,74
9,11	12,83	5,40	58,31	84,61	51,86	7,90	11,81	4,30
8,76	12,36	5,15	64,84	97,30	56,35	7,70	10,82	4,81
7,79	10,59	4,99	64,82	86,99	59,13	8,32	10,72	5,89
8,83	12,33	5,33	64,61	92,03	57,85	8,69	11,40	6,31
8,40	11,88	4,92	63,36	84,45	58,23	8,38	12,47	4,35
7,95	11,13	4,77	59,95	82,99	53,68	9,62	12,10	7,34
8,30	11,80	4,82	60,11	84,65	53,93	8,03	11,27	5,29
8,41	12,02	4,84	59,47	83,41	53,44	7,86	10,50	5,76
8,16	11,53	4,79	60,90	86,20	54,54	8,24	12,19	4,65
8,44	12,14	4,74	59,70	84,24	53,54	9,44	12,38	6,63
8,38	11,92	4,85	60,60	84,61	54,65	9,58	11,82	7,60
8,70	12,24	5,16	59,19	75,98	54,50	10,26	16,53	3,40
7,93	11,64	4,23	57,50	85,62	50,27	9,51	11,76	7,21
7,91	11,22	4,60	60,60	84,80	54,51	9,26	12,20	6,44
9,95	14,18	5,74	59,30	83,67	53,77	11,05	14,79	7,42
8,18	11,96	4,41	58,31	82,72	52,02	7,74	11,05	4,45
7,77	11,59	3,96	63,11	97,21	53,59	5,34	5,14	5,57
10,19	15,12	5,24	55,77	71,35	51,95	10,48	15,36	5,64
10,05	14,48	5,65	61,00	89,82	55,20	11,51	15,02	8,52
8,65	11,81	5,52	60,91	81,66	56,32	8,93	11,88	6,70
8,65	11,81	5,52	60,91	81,66	56,32	8,93	11,88	6,70
10,82	15,74	5,96	62,01	95,65	55,45	12,57	16,12	9,49
10,81	15,48	6,16	60,58	98,98	52,61	12,72	18,91	7,16
10,85	15,60	6,12	59,58	90,14	53,91	12,08	15,76	8,98
11,90	17,58	6,38	61,16	100,67	53,93	12,30	16,16	9,08
10,68	16,19	5,22	69,93	99,43	63,23	13,05	14,31	11,96
10,11	14,30	5,97	63,58	98,99	56,31	11,12	13,64	8,94
10,20	15,04	5,37	63,81	97,53	56,95	14,64	17,13	12,32
10,53	15,45	5,62	64,43	93,08	58,56	14,08	18,48	10,12
9,97	14,23	5,72	60,57	83,65	55,82	11,62	14,63	9,09
9,51	13,00	6,02	67,66	94,02	62,00	11,86	16,71	7,35
10,57	15,06	6,11	58,09	81,48	53,36	12,32	14,92	10,21
8,94	12,97	4,93	63,52	83,82	59,25	10,34	13,92	7,26
8,05	12,09	4,03	58,03	74,81	54,65	7,70	10,37	5,39
9,69	14,09	5,30	62,69	86,87	57,59	8,07	10,45	5,97
8,83	13,27	4,40	58,83	92,68	51,96	8,58	11,49	5,91
8,02	12,68	3,38	56,30	90,42	50,11	10,86	18,12	4,65
9,31	14,04	4,57	55,63	94,74	48,12	6,63	7,05	6,26
8,94	13,16	4,70	56,66	86,63	50,23	6,65	11,01	2,23
8,88	13,23	4,52	60,49	86,67	55,03	13,73	15,03	12,51
9,19	13,44	4,96	64,12	106,15	55,06	4,23	3,99	4,45
9,81	14,25	5,37	60,04	90,68	53,96	11,08	16,22	6,49
9,72	15,51	3,94	56,93	87,90	50,47	10,83	16,97	5,13
9,68	13,74	5,62	60,31	90,91	54,40	10,93	15,86	6,70
10,54	14,55	6,54	63,73	94,20	57,52	12,19	16,81	7,48

Sterfgevallen per gemeente, burgerlijke staat en geslacht

	Totaal			Ongehuwd		
	M + V	Mannen	Vrouwen	M + V	Mannen	Vrouwen
België	104.903	52.330	52.573	11.280	6.455	4.825
<i>Brussels Hoofdstedelijk Gewest</i>	10.213	4.678	5.535	1.246	601	645
Anderlecht	1.052	523	529	99	51	48
Oudergem	345	151	194	30	10	20
Sint-Agatha-Berchem	248	96	152	19	5	14
Brussel	1.397	698	699	193	116	77
Etterbeek	413	175	238	45	19	26
Evere	366	166	200	28	15	13
Vorst	448	203	245	56	31	25
Ganshoren	299	136	163	33	15	18
Elsene	717	318	399	137	64	73
Jette	478	212	266	56	26	30
Koekelberg	183	87	96	20	10	10
Sint-Jans-Molenbeek	779	358	421	74	41	33
Sint-Gillis	378	178	200	73	38	35
Sint-Joost-ten-Node	134	65	69	24	11	13
Schaarbeek	902	414	488	116	58	58
Ukkel	909	376	533	111	42	69
Watermaal-Bosvoorde	316	153	163	50	26	24
Sint-Lambrechts-Woluwe	483	193	290	44	10	34
Sint-Pieters-Woluwe	366	176	190	38	13	25
<i>Vlaams Gewest</i>	57.502	29.241	28.261	6.354	3.579	2.775
Provincie Antwerpen	16.341	8.139	8.202	1.737	988	749
<i>Arrondissement Antwerpen</i>	9.795	4.753	5.042	986	519	467
Aartselaar	143	61	82	11	7	4
Antwerpen	5.329	2.560	2.769	552	294	258
Boechout	133	58	75	19	10	9
Boom	190	96	94	23	19	4
Borsbeek	96	51	45	7	3	4
Brasschaat	316	145	171	29	15	14
Brecht	180	105	75	12	10	2
Edegem	219	111	108	12	6	6
Essen	131	64	67	11	6	5
Hemiksem	105	58	47	5	4	1
Hove	82	35	47	7	2	5
Kalmthout	171	77	94	32	17	15
Kapellen	285	123	162	20	7	13
Kontich	130	62	68	15	4	11
Lint	57	29	28	5	3	2
Mortsel	244	126	118	32	21	11
Niel	91	49	42	9	4	5
Ranst	157	77	80	15	9	6
Rumst	135	57	78	12	7	5
Schelle	72	37	35	3	2	1
Schilde	153	81	72	19	8	11
Schoten	287	161	126	16	10	6
Stabroek	124	66	58	6	3	3
Wijnegem	120	48	72	12	4	8
Wommelgem	131	62	69	2	2	0
Wuustwezel	120	62	58	18	6	12
Zandhoven	113	54	59	15	10	5
Zoersel	176	75	101	21	8	13
Zwijndrecht	195	109	86	17	8	9

M + V	Gehuwd		Weduwnaren -Weduwen			Gescheidenen		
	Mannen	Vrouwen	M + V	Mannen	Vrouwen	M + V	Mannen	Vrouwen
42.986	30.505	12.481	6.175	3.623	2.552	44.462	11.747	32.715
3.585	2.544	1.041	1.070	512	558	4.312	1.021	3.291
394	287	107	113	61	52	446	124	322
135	98	37	20	6	14	160	37	123
76	54	22	32	15	17	121	22	99
479	327	152	167	91	76	558	164	394
126	90	36	55	19	36	187	47	140
132	88	44	33	17	16	173	46	127
148	103	45	57	24	33	187	45	142
114	77	37	33	15	18	119	29	90
211	152	59	71	40	31	298	62	236
160	123	37	38	17	21	224	46	178
73	51	22	14	8	6	76	18	58
289	207	82	80	43	37	336	67	269
116	84	32	59	31	28	130	25	105
48	34	14	18	9	9	44	11	33
323	234	89	94	44	50	369	78	291
296	207	89	78	30	48	424	97	327
123	90	33	28	13	15	115	24	91
184	122	62	52	18	34	203	43	160
158	116	42	28	11	17	142	36	106
24.581	17.317	7.264	2.615	1.617	998	23.952	6.728	17.224
6.927	4.792	2.135	834	474	360	6.843	1.885	4.958
4.027	2.796	1.231	598	322	276	4.184	1.116	3.068
51	36	15	4	1	3	77	17	60
2.110	1.460	650	422	239	183	2.245	567	1.678
42	31	11	5	3	2	67	14	53
80	51	29	9	4	5	78	22	56
32	28	4	6	2	4	51	18	33
148	95	53	19	11	8	120	24	96
100	71	29	7	4	3	61	20	41
102	71	31	5	4	1	100	30	70
65	44	21	2	0	2	53	14	39
48	32	16	3	1	2	49	21	28
32	19	13	4	1	3	39	13	26
59	37	22	4	1	3	76	22	54
108	75	33	16	6	10	141	35	106
53	35	18	6	1	5	56	22	34
23	18	5	1	1	0	28	7	21
105	80	25	12	7	5	95	18	77
43	32	11	3	2	1	36	11	25
63	44	19	3	3	0	76	21	55
56	39	17	2	1	1	65	10	55
40	27	13	1	0	1	28	8	20
80	55	25	5	1	4	49	17	32
136	104	32	15	8	7	120	39	81
67	45	22	7	3	4	44	15	29
46	34	12	5	2	3	57	8	49
51	30	21	7	3	4	71	27	44
61	45	16	2	2	0	39	9	30
47	27	20	5	2	3	46	15	31
65	41	24	9	2	7	81	24	57
81	65	16	7	5	2	90	31	59

Sterfgevallen per gemeente, burgerlijke staat en geslacht - vervolg

	Totaal			Ongehuwd		
	M + V	Mannen	Vrouwen	M + V	Mannen	Vrouwen
Malle	110	54	56	29	10	19
<i>Arrondissement Mechelen</i>	3.244	1.644	1.600	347	196	151
Berlaar	117	63	54	20	8	12
Bonheiden	160	75	85	12	5	7
Bornem	212	108	104	26	18	8
Duffel	190	86	104	38	16	22
Heist-op-den-Berg	368	177	191	35	21	14
Lier	344	186	158	40	22	18
Mechelen	817	411	406	71	37	34
Nijlen	190	98	92	16	9	7
Putte	149	83	66	22	15	7
Puurs	158	79	79	13	10	3
Sint-Amands	111	54	57	9	8	1
Sint-Katelijne-Waver	213	100	113	22	11	11
Willebroek	215	124	91	23	16	7
<i>Arrondissement Turnhout</i>	3.302	1.742	1.560	404	273	131
Arendonk	116	67	49	16	9	7
Baarle-Hertog	19	9	10	2	1	1
Balen	193	104	89	20	16	4
Beerse	116	65	51	10	7	3
Dessel	71	46	25	9	9	0
Geel	314	166	148	46	31	15
Grobbendonk	92	51	41	10	9	1
Herentals	206	106	100	32	21	11
Herenthout	72	36	36	11	7	4
Herselt	126	60	66	14	8	6
Hoogstraten	141	68	73	18	12	6
Hulshout	64	32	32	7	5	2
Kasterlee	122	68	54	16	13	3
Lille	104	54	50	16	11	5
Meerhout	89	42	47	14	10	4
Merksplas	46	26	20	5	4	1
Mol	281	158	123	26	20	6
Olen	86	39	47	6	3	3
Oud-Turnhout	77	45	32	5	3	2
Ravels	85	46	39	13	9	4
Retie	47	23	24	7	6	1
Rijkevorsel	83	35	48	4	4	0
Turnhout	316	155	161	40	17	23
Vorselaar	67	39	28	12	8	4
Vosselaar	77	40	37	3	1	2
Westerlo	156	82	74	26	18	8
Laakdal	136	80	56	16	11	5
Provincie Limburg	6.158	3.284	2.874	765	485	280
<i>Arrondissement Hasselt</i>	3.046	1.613	1.433	374	233	141
As	45	29	16	12	8	4
Beringen	269	144	125	36	23	13
Diepenbeek	108	56	52	18	13	5
Genk	519	305	214	66	43	23
Gingelom	99	46	53	8	7	1
Halen	62	34	28	2	1	1
Hasselt	584	282	302	67	29	38
Herk-de-Stad	93	48	45	18	10	8
Leopoldsburg	102	51	51	5	4	1

M + V	Gehuwd		Weduwnaren -Weduwen			Gescheidenen		
	Mannen	Vrouwen	M + V	Mannen	Vrouwen	M + V	Mannen	Vrouwen
33	25	8	2	2	0	46	17	29
1.407	973	434	123	73	50	1.367	402	965
54	38	16	1	0	1	42	17	25
64	42	22	7	6	1	77	22	55
95	68	27	5	1	4	86	21	65
69	45	24	6	3	3	77	22	55
160	107	53	16	10	6	157	39	118
156	108	48	11	7	4	137	49	88
374	254	120	44	29	15	328	91	237
86	64	22	10	3	7	78	22	56
59	46	13	6	3	3	62	19	43
76	47	29	2	2	0	67	20	47
32	22	10	4	2	2	66	22	44
84	60	24	2	1	1	105	28	77
98	72	26	9	6	3	85	30	55
1.493	1.023	470	113	79	34	1.292	367	925
44	33	11	3	3	0	53	22	31
12	7	5				5	1	4
96	60	36	4	3	1	73	25	48
49	39	10	5	3	2	52	16	36
29	22	7	4	4	0	29	11	18
132	86	46	13	9	4	123	40	83
42	25	17	4	2	2	36	15	21
77	53	24	12	10	2	85	22	63
32	20	12	2	1	1	27	8	19
54	39	15	5	3	2	53	10	43
66	41	25	7	3	4	50	12	38
34	23	11				23	4	19
63	44	19	2	1	1	41	10	31
47	32	15	5	5	0	36	6	30
38	26	12	2	0	2	35	6	29
23	15	8	3	2	1	15	5	10
145	109	36	10	8	2	100	21	79
41	25	16	1	1	0	38	10	28
38	30	8				34	12	22
39	24	15	4	3	1	29	10	19
18	10	8				22	7	15
31	18	13	3	2	1	45	11	34
146	104	42	11	7	4	119	27	92
22	16	6	4	3	1	29	12	17
42	31	11	2	1	1	30	7	23
68	44	24	4	3	1	58	17	41
65	47	18	3	2	1	52	20	32
2.851	2.032	819	200	124	76	2.342	643	1.699
1.382	990	392	117	77	40	1.173	313	860
25	16	9	3	3	0	5	2	3
117	78	39	12	8	4	104	35	69
40	27	13	9	7	2	41	9	32
247	195	52	15	12	3	191	55	136
42	30	12				49	9	40
32	23	9	3	2	1	25	8	17
264	184	80	28	16	12	225	53	172
38	24	14	1	1	0	36	13	23
53	32	21	4	2	2	40	13	27

Sterfgevallen per gemeente, burgerlijke staat en geslacht - vervolg

	Totaal			Ongehuwd		
	M + V	Mannen	Vrouwen	M + V	Mannen	Vrouwen
Lummen	91	49	42	13	9	4
Nieuwerkerken	64	33	31	7	5	2
Opglabbeek	52	31	21	5	4	1
Sint-Truiden	387	195	192	66	40	26
Tessenderlo	112	59	53	9	6	3
Zonhoven	124	64	60	16	11	5
Zutendaal	47	25	22	3	3	0
Ham	73	45	28	5	5	0
Heusden-Zolder	215	117	98	18	12	6
<i>Arrondissement Maaseik</i>	1.484	806	678	169	118	51
Bocholt	90	50	40	13	5	8
Bree	115	62	53	15	9	6
Kinrooi	61	29	32	7	5	2
Lommel	211	121	90	23	20	3
Maaseik	165	95	70	19	15	4
Neerpelt	110	62	48	11	3	8
Overpelt	76	38	38	11	7	4
Peer	95	48	47	12	9	3
Hamont-Achel	113	62	51	11	8	3
Hechtel-Eksel	63	33	30	3	3	0
Houthalen-Helchteren	186	98	88	24	18	6
Meeuwen-Gruitrode	63	35	28	6	4	2
Dilsen-Stokkem	136	73	63	14	12	2
<i>Arrondissement Tongeren</i>	1.628	865	763	222	134	88
Alken	70	36	34	12	8	4
Bilzen	247	140	107	43	24	19
Borgloon	111	53	58	11	6	5
Heers	86	42	44	15	10	5
Hoeselt	68	37	31	5	4	1
Kortesseem	65	25	40	6	2	4
Lanaken	181	116	65	36	25	11
Riemst	136	65	71	15	9	6
Tongeren	303	165	138	32	18	14
Wellen	54	25	29	2	2	0
Maasmechelen	264	140	124	39	21	18
Voeren	43	21	22	6	5	1
Provincie Oost-Vlaanderen	14.021	7.053	6.968	1.571	853	718
<i>Arrondissement Aalst</i>	2.751	1.425	1.326	283	163	120
Aalst	763	421	342	66	36	30
Denderleeuw	167	85	82	17	12	5
Geraardsbergen	383	192	191	41	25	16
Haaltert	172	89	83	21	8	13
Herzele	148	66	82	12	11	1
Lede	150	77	73	24	13	11
Ninove	341	176	165	39	23	16
Sint-Lievens-Houtem	112	58	54	13	8	5
Zottegem	275	146	129	28	17	11
Erpe-Mere	240	115	125	22	10	12
<i>Arrondissement Dendermonde</i>	1.960	1.006	954	201	106	95
Berlare	167	83	84	17	7	10
Buggenhout	138	60	78	15	7	8
Dendermonde	497	260	237	53	30	23
Hamme	221	114	107	24	13	11
Laarne	99	54	45	6	3	3

M + V	Gehuwd		Weduwnaren -Weduwen			Gescheidenen		
	Mannen	Vrouwen	M + V	Mannen	Vrouwen	M + V	Mannen	Vrouwen
38	30	8				40	10	30
28	24	4				29	4	25
30	21	9	1	1	0	16	5	11
149	111	38	17	12	5	155	32	123
50	36	14	8	5	3	45	12	33
60	41	19	6	3	3	42	9	33
25	17	8	2	2	0	17	3	14
37	31	6	1	1	0	30	8	22
107	70	37	7	2	5	83	33	50
718	497	221	33	22	11	564	169	395
46	31	15	1	1	0	30	13	17
46	35	11	2	0	2	52	18	34
27	19	8				27	5	22
94	67	27	7	5	2	87	29	58
72	55	17	5	4	1	69	21	48
57	45	12	2	1	1	40	13	27
31	21	10	2	2	0	32	8	24
44	29	15	1	1	0	38	9	29
56	37	19	3	1	2	43	16	27
37	23	14	3	2	1	20	5	15
95	62	33	2	2	0	65	16	49
39	26	13				18	5	13
74	47	27	5	3	2	43	11	32
751	545	206	50	25	25	605	161	444
24	20	4	2	0	2	32	8	24
104	82	22	9	6	3	91	28	63
58	35	23	4	1	3	38	11	27
35	22	13	2	1	1	34	9	25
39	26	13				24	7	17
26	18	8	2	1	1	31	4	27
79	66	13	13	9	4	53	16	37
70	46	24	1	0	1	50	10	40
147	113	34	5	1	4	119	33	86
27	17	10	1	0	1	24	6	18
127	92	35	8	4	4	90	23	67
15	8	7	3	2	1	19	6	13
5.820	4.076	1.744	625	405	220	6.005	1.719	4.286
1.215	855	360	113	81	32	1.140	326	814
362	259	103	43	31	12	292	95	197
66	44	22	8	6	2	76	23	53
156	117	39	15	11	4	171	39	132
71	51	20	5	3	2	75	27	48
63	37	26	4	1	3	69	17	52
63	43	20	10	9	1	53	12	41
153	100	53	12	9	3	137	44	93
46	31	15	3	2	1	50	17	33
131	97	34	8	6	2	108	26	82
104	76	28	5	3	2	109	26	83
826	583	243	74	50	24	859	267	592
69	48	21	5	3	2	76	25	51
58	37	21	4	2	2	61	14	47
203	149	54	21	14	7	220	67	153
90	59	31	6	5	1	101	37	64
46	34	12	7	6	1	40	11	29

Sterfgevallen per gemeente, burgerlijke staat en geslacht - vervolg

	Totaal			Ongehuwd		
	M + V	Mannen	Vrouwen	M + V	Mannen	Vrouwen
Lebbeke	187	113	74	22	14	8
Waasmunster	82	41	41	12	7	5
Wetteren	256	132	124	21	11	10
Wichelen	103	58	45	12	9	3
Zeke	210	91	119	19	5	14
<i>Arrondissement Eeklo</i>	826	404	422	104	67	37
Assenede	135	62	73	11	9	2
Eeklo	223	100	123	24	10	14
Kaprijke	66	29	37	13	6	7
Maldegem	221	116	105	31	24	7
Sint-Laureins	59	31	28	5	2	3
Zelzate	122	66	56	20	16	4
<i>Arrondissement Gent</i>	5.134	2.551	2.583	592	316	276
Aalter	165	86	79	20	12	8
Deinze	277	149	128	35	16	19
De Pinte	61	35	26	2	1	1
Destelbergen	152	91	61	14	11	3
Evergem	327	151	176	28	14	14
Gavere	113	60	53	12	3	9
Gent	2.509	1.245	1.264	317	167	150
Knesselare	86	47	39	17	14	3
Lochristi	166	71	95	14	7	7
Lovendegem	68	32	36	13	2	11
Melle	109	41	68	15	6	9
Merelbeke	213	103	110	8	6	2
Moerbeke	68	35	33	9	8	1
Nazareth	146	57	89	14	9	5
Nevele	96	57	39	11	7	4
Oosterzele	100	43	57	11	4	7
Sint-Martens-Latem	65	36	29	8	5	3
Waarschoot	87	44	43	8	4	4
Wachtebeke	94	47	47	8	5	3
Zomergem	108	50	58	19	9	10
Zulte	124	71	53	9	6	3
<i>Arrondissement Oudenaarde</i>	1.251	598	653	172	82	90
Kruishoutem	72	34	38	8	3	5
Oudenaarde	242	114	128	31	14	17
Ronse	298	153	145	37	24	13
Zingem	70	33	37	9	6	3
Brakel	182	70	112	30	10	20
Kluisbergen	64	37	27	10	5	5
Wortegem-Petegem	50	30	20	4	1	3
Horebeke	38	18	20	6	4	2
Lierde	59	29	30	2	0	2
Maarkedal	105	41	64	24	7	17
Zwalm	71	39	32	11	8	3
<i>Arrondissement Sint-Niklaas</i>	2.099	1.069	1.030	219	119	100
Beveren	402	227	175	38	26	12
Kruibeke	140	76	64	12	7	5
Lokeren	339	160	179	36	20	16
Sint-Gillis-Waas	165	94	71	21	12	9
Sint-Niklaas	682	334	348	80	30	50
Stekene	139	70	69	14	12	2
Temse	232	108	124	18	12	6

M + V	Gehuwd		Weduwnaren -Weduwen			Gescheidenen		
	Mannen	Vrouwen	M + V	Mannen	Vrouwen	M + V	Mannen	Vrouwen
85	68	17	5	2	3	75	29	46
35	27	8	4	3	1	31	4	27
100	69	31	14	11	3	121	41	80
51	31	20	1	1	0	39	17	22
89	61	28	7	3	4	95	22	73
312	212	100	34	22	12	376	103	273
53	37	16	4	2	2	67	14	53
81	54	27	15	9	6	103	27	76
22	14	8				31	9	22
87	62	25	1	1	0	102	29	73
23	18	5	3	2	1	28	9	19
46	27	19	11	8	3	45	15	30
2.097	1.464	633	249	153	96	2.196	618	1.578
73	50	23	3	2	1	69	22	47
105	80	25	5	3	2	132	50	82
33	22	11	4	4	0	22	8	14
65	50	15	11	6	5	62	24	38
138	97	41	14	11	3	147	29	118
54	42	12	2	2	0	45	13	32
1.016	695	321	171	105	66	1.005	278	727
36	26	10	1	0	1	32	7	25
66	37	29	4	2	2	82	25	57
27	20	7	2	0	2	26	10	16
36	23	13	1	0	1	57	12	45
88	63	25	8	3	5	109	31	78
24	14	10	5	5	0	30	8	22
46	33	13	1	0	1	85	15	70
48	34	14	2	1	1	35	15	20
45	28	17	4	2	2	40	9	31
36	25	11	1	0	1	20	6	14
37	29	8				42	11	31
34	27	7	5	4	1	47	11	36
32	24	8	3	1	2	54	16	38
58	45	13	2	2	0	55	18	37
481	340	141	42	31	11	556	145	411
27	21	6	1	0	1	36	10	26
107	75	32	5	1	4	99	24	75
109	77	32	17	14	3	135	38	97
26	18	8	4	2	2	31	7	24
56	36	20	5	4	1	91	20	71
22	17	5	2	2	0	30	13	17
26	22	4	3	3	0	17	4	13
12	8	4	2	2	0	18	4	14
38	21	17	3	3	0	16	5	11
30	23	7				51	11	40
28	22	6				32	9	23
889	622	267	113	68	45	878	260	618
195	138	57	21	16	5	148	47	101
58	43	15	6	5	1	64	21	43
128	91	37	18	10	8	157	39	118
70	50	20	10	7	3	64	25	39
267	193	74	48	24	24	287	87	200
58	43	15	4	2	2	63	13	50
113	64	49	6	4	2	95	28	67

Sterfgevallen per gemeente, burgerlijke staat en geslacht - vervolg

	Totaal			Ongehuwd		
	M + V	Mannen	Vrouwen	M + V	Mannen	Vrouwen
Provincie Vlaams-Brabant	9.547	4.918	4.629	1.003	581	422
<i>Arrondissement Halle-Vilvoorde</i>	5.175	2.655	2.520	457	260	197
Asse	265	150	115	26	17	9
Beersel	198	107	91	12	4	8
Bever	25	16	9	3	1	2
Dilbeek	381	188	193	29	18	11
Galmaarden	78	49	29	10	5	5
Gooik	85	47	38	9	6	3
Grimbergen	319	163	156	22	13	9
Halle	338	178	160	32	16	16
Herne	68	34	34	6	3	3
Hoeilaart	84	38	46	10	6	4
Kampenhout	77	46	31	7	5	2
Kapelle-op-den-Bos	75	34	41	5	3	2
Liedekerke	127	63	64	13	8	5
Londerzeel	161	73	88	16	5	11
Machelen	111	60	51	6	3	3
Meise	143	77	66	11	9	2
Merchtem	125	70	55	22	14	8
Opwijk	102	49	53	15	9	6
Overijse	180	86	94	21	12	9
Pepingen	65	21	44	10	4	6
Sint-Pieters-Leeuw	287	148	139	23	16	7
Steenokkerzeel	89	40	49	11	3	8
Ternat	105	56	49	13	10	3
Vilvoorde	390	204	186	25	14	11
Zaventem	236	127	109	16	10	6
Zemst	168	78	90	11	5	6
Roosdaal	109	53	56	9	7	2
Drogenbos	75	34	41	9	5	4
Kraainem	101	53	48	8	3	5
Linkebeek	46	18	28	2	1	1
Sint-Genesius-Rode	134	76	58	9	5	4
Wemmel	145	69	76	12	6	6
Wezembeek-Oppem	99	47	52	8	3	5
Lennik	91	57	34	10	8	2
Affligem	93	46	47	6	3	3
<i>Arrondissement Leuven</i>	4.372	2.263	2.109	546	321	225
Aarschot	285	172	113	41	32	9
Begijnendijk	76	43	33	11	8	3
Bekkevoort	64	30	34	9	7	2
Bertem	81	35	46	14	3	11
Bierbeek	73	49	24	11	9	2
Boortmeerbeek	92	44	48	8	5	3
Boutersem	93	45	48	16	13	3
Diest	202	96	106	26	14	12
Geetbets	60	34	26	9	5	4
Haacht	116	64	52	10	7	3
Herent	173	76	97	13	6	7
Hoegaarden	61	29	32	4	3	1
Holsbeek	94	48	46	8	7	1
Huldenberg	93	51	42	19	5	14
Keerbergen	100	57	43	6	5	1
Kortenaken	72	40	32	12	10	2

M + V	Gehuwd		Weduwnaren -Weduwen			Gescheidenen		
	Mannen	Vrouwen	M + V	Mannen	Vrouwen	M + V	Mannen	Vrouwen
4.159	2.949	1.210	406	261	145	3.979	1.127	2.852
2.316	1.648	668	223	132	91	2.179	615	1.564
120	89	31	11	8	3	108	36	72
103	72	31	10	8	2	73	23	50
10	9	1	3	2	1	9	4	5
170	116	54	21	14	7	161	40	121
40	32	8	2	0	2	26	12	14
35	22	13	2	2	0	39	17	22
152	108	44	11	8	3	134	34	100
152	111	41	14	7	7	140	44	96
31	23	8	7	6	1	24	2	22
36	22	14	3	1	2	35	9	26
36	30	6	1	1	0	33	10	23
26	17	9	2	2	0	42	12	30
53	39	14	2	2	0	59	14	45
76	50	26	5	4	1	64	14	50
51	36	15	2	1	1	52	20	32
66	48	18	7	3	4	59	17	42
58	44	14	5	3	2	40	9	31
41	25	16	1	0	1	45	15	30
70	49	21	10	3	7	79	22	57
18	12	6				37	5	32
124	87	37	16	8	8	124	37	87
39	27	12	3	2	1	36	8	28
46	36	10	3	2	1	43	8	35
182	134	48	19	11	8	164	45	119
118	86	32	11	6	5	91	25	66
76	46	30	9	4	5	72	23	49
41	26	15	3	3	0	56	17	39
21	13	8	9	5	4	36	11	25
43	37	6	7	4	3	43	9	34
17	12	5	2	0	2	25	5	20
67	50	17	6	4	2	52	17	35
60	41	19	7	3	4	66	19	47
51	32	19	7	4	3	33	8	25
40	33	7	2	1	1	39	15	24
47	34	13				40	9	31
1.843	1.301	542	183	129	54	1.800	512	1.288
126	89	37	10	8	2	108	43	65
30	24	6	2	1	1	33	10	23
27	15	12	3	3	0	25	5	20
28	22	6	4	3	1	35	7	28
38	29	9	4	4	0	20	7	13
39	22	17	5	4	1	40	13	27
26	20	6	1	0	1	50	12	38
90	59	31	8	4	4	78	19	59
27	17	10	2	2	0	22	10	12
67	44	23	3	2	1	36	11	25
62	40	22	3	2	1	95	28	67
27	20	7	4	3	1	26	3	23
42	27	15	2	1	1	42	13	29
38	32	6	1	0	1	35	14	21
47	33	14	4	3	1	43	16	27
29	20	9	1	1	0	30	9	21

Sterfgevallen per gemeente, burgerlijke staat en geslacht - vervolg

	Totaal			Ongehuwd		
	M + V	Mannen	Vrouwen	M + V	Mannen	Vrouwen
Kortenberg	146	73	73	18	13	5
Landen	132	68	64	9	4	5
Leuven	879	427	452	143	67	76
Lubbeek	97	47	50	7	2	5
Oud-Heverlee	80	41	39	4	3	1
Rotselaar	114	67	47	10	6	4
Tervuren	143	70	73	12	7	5
Tienen	392	206	186	51	26	25
Tremelo	140	74	66	23	18	5
Zoutleeuw	106	65	41	13	10	3
Lintar	63	40	23	7	6	1
Scherpenheuvel-Zichem	207	103	104	20	12	8
Tielt-Winge	80	42	38	6	5	1
Glabbeek	58	27	31	6	3	3
Provincie West-Vlaanderen	11.435	5.847	5.588	1.278	672	606
<i>Arrondissement Brugge</i>	2.728	1.365	1.363	315	164	151
Beernem	131	83	48	26	23	3
Blankenberge	234	107	127	13	5	8
Brugge	1.206	563	643	165	75	90
Damme	103	56	47	11	5	6
Jabbeke	120	71	49	21	14	7
Oostkamp	180	92	88	16	8	8
Torhout	156	91	65	19	15	4
Zedelgem	170	93	77	14	7	7
Zuienkerke	22	11	11	1	0	1
Knokke-Heist	406	198	208	29	12	17
<i>Arrondissement Diksmuide</i>	508	257	251	73	33	40
Diksmuide	144	70	74	22	9	13
Houthulst	111	56	55	8	4	4
Koekelare	97	52	45	12	6	6
Kortemark	119	63	56	21	10	11
Lo-Reninge	37	16	21	10	4	6
<i>Arrondissement Ieper</i>	1.017	531	486	127	67	60
Ieper	336	157	179	49	19	30
Mesen	10	6	4			
Poperinge	189	105	84	21	12	9
Wervik	176	93	83	20	12	8
Zonnebeke	117	63	54	9	7	2
Heuvelland	80	46	34	12	8	4
Langemark-Poelkapelle	74	39	35	8	4	4
Vleteren	35	22	13	8	5	3
<i>Arrondissement Kortrijk</i>	2.669	1.352	1.317	270	150	120
Anzegem	120	55	65	14	8	6
Avelgem	103	50	53	12	6	6
Deerlijk	95	53	42	8	5	3
Harelbeke	237	132	105	21	14	7
Kortrijk	834	427	407	101	45	56
Kuurne	135	70	65	9	7	2
Lendeledede	54	27	27	7	3	4
Menen	346	165	181	37	19	18
Waregem	257	140	117	17	13	4
Wevelgem	272	130	142	23	14	9
Zwevegem	202	94	108	18	13	5
Spiere-Helkijn	14	9	5	3	3	0

M + V	Gehuwd		Weduwnaren -Weduwen			Gescheidenen		
	Mannen	Vrouwen	M + V	Mannen	Vrouwen	M + V	Mannen	Vrouwen
58	41	17	8	4	4	62	15	47
59	43	16	4	3	1	60	18	42
339	246	93	52	33	19	345	81	264
38	27	11	2	2	0	50	16	34
40	25	15	3	2	1	33	11	22
66	46	20	3	3	0	35	12	23
70	46	24	8	4	4	53	13	40
168	127	41	18	14	4	155	39	116
43	30	13	12	11	1	62	15	47
40	36	4	3	2	1	50	17	33
25	18	7	2	2	0	29	14	15
96	63	33	10	7	3	81	21	60
39	28	11				35	9	26
19	12	7	1	1	0	32	11	21
4.824	3.468	1.356	550	353	197	4.783	1.354	3.429
1.122	797	325	152	88	64	1.139	316	823
51	38	13	5	4	1	49	18	31
80	63	17	18	11	7	123	28	95
474	321	153	68	36	32	499	131	368
47	38	9	4	4	0	41	9	32
58	45	13	2	0	2	39	12	27
75	50	25	5	4	1	84	30	54
67	47	20	10	8	2	60	21	39
87	63	24	3	3	0	66	20	46
11	7	4	2	1	1	8	3	5
172	125	47	35	17	18	170	44	126
216	152	64	19	16	3	200	56	144
63	44	19	5	3	2	54	14	40
47	34	13	6	5	1	50	13	37
38	27	11	6	6	0	41	13	28
58	39	19	1	1	0	39	13	26
10	8	2	1	1	0	16	3	13
420	308	112	40	25	15	430	131	299
130	90	40	26	15	11	131	33	98
5	3	2	1	1	0	4	2	2
83	67	16	2	2	0	83	24	59
69	54	15	4	2	2	83	25	58
48	36	12	2	1	1	58	19	39
36	24	12	2	2	0	30	12	18
33	24	9	3	2	1	30	9	21
16	10	6				11	7	4
1.127	799	328	124	80	44	1.148	323	825
54	36	18	1	1	0	51	10	41
43	34	9	3	2	1	45	8	37
47	31	16	3	3	0	37	14	23
123	84	39	9	7	2	84	27	57
331	253	78	42	25	17	360	104	256
51	39	12	8	4	4	67	20	47
16	8	8	4	3	1	27	13	14
122	87	35	24	12	12	163	47	116
124	91	33	12	7	5	104	29	75
113	74	39	11	9	2	125	33	92
97	60	37	5	5	0	82	16	66
6	2	4	2	2	0	3	2	1

Sterfgevallen per gemeente, burgerlijke staat en geslacht - vervolg

	Totaal			Ongehuwd		
	M + V	Mannen	Vrouwen	M + V	Mannen	Vrouwen
<i>Arrondissement Oostende</i>	1.665	836	829	154	85	69
Bredene	135	66	69	4	3	1
Gistel	102	54	48	13	6	7
Ichtegem	108	59	49	9	5	4
Middelkerke	187	94	93	17	12	5
Oostende	963	470	493	96	49	47
Oudenburg	58	35	23	10	7	3
De Haan	112	58	54	5	3	2
<i>Arrondissement Roeselare</i>	1.333	697	636	143	66	77
Hooglede	63	33	30	6	3	3
Ingelmunster	101	56	45	8	4	4
Izegem	239	123	116	23	10	13
Ledegem	82	42	40	10	4	6
Lichtervelde	81	52	29	9	6	3
Moorslede	106	51	55	16	7	9
Roeselare	558	293	265	55	27	28
Staden	103	47	56	16	5	11
<i>Arrondissement Tielt</i>	872	466	406	132	67	65
Dentergem	98	45	53	17	9	8
Meulebeke	117	55	62	18	12	6
Oostrozebeke	72	41	31	6	3	3
Pittem	74	44	30	20	8	12
Ruiselede	49	24	25	5	4	1
Tielt	175	98	77	23	7	16
Wielsbeke	72	37	35	10	8	2
Wingene	126	77	49	19	10	9
Ardooie	89	45	44	14	6	8
<i>Arrondissement Veurne</i>	643	343	300	64	40	24
Alveringem	51	27	24	7	4	3
De Panne	105	69	36	12	8	4
Koksijde	204	110	94	11	7	4
Nieuwpoort	131	67	64	12	9	3
Veurne	152	70	82	22	12	10
<i>Waals Gewest</i>	37.188	18.411	18.777	3.680	2.275	1.405
Provincie Waals-Brabant	3.152	1.493	1.659	259	134	125
<i>Arrondissement Nijvel</i>	3.152	1.493	1.659	259	134	125
Bevekom	49	25	24	4	1	3
Eigenbrakel	345	153	192	20	10	10
Kasteelbrakel	81	37	44	6	5	1
Chaumont-Gistoux	77	33	44	5	3	2
Court-Saint-Etienne	69	36	33	7	4	3
Genepiën	153	68	85	11	7	4
Graven	112	55	57	14	6	8
Incourt	26	14	12	4	3	1
Itter	78	36	42	6	3	3
Geldenaken	114	52	62	12	5	7
Terhulpen	70	30	40	14	3	11
Mont-Saint-Guibert	57	29	28	5	4	1
Nijvel	221	99	122	17	9	8
Perwijs	77	40	37	6	5	1
Rixensart	211	108	103	16	7	9
Tubeke	221	105	116	9	5	4
Villers-la-Ville	89	54	35	5	3	2

M + V	Gehuwd		Weduwnaren -Weduwen			Gescheidenen		
	Mannen	Vrouwen	M + V	Mannen	Vrouwen	M + V	Mannen	Vrouwen
689	490	199	117	77	40	705	184	521
58	40	18	11	8	3	62	15	47
45	31	14	5	3	2	39	14	25
49	33	16	3	3	0	47	18	29
66	49	17	16	11	5	88	22	66
399	285	114	73	44	29	395	92	303
26	18	8	2	2	0	20	8	12
46	34	12	7	6	1	54	15	39
605	442	163	45	32	13	540	157	383
30	24	6	2	1	1	25	5	20
50	35	15	3	2	1	40	15	25
107	84	23	7	7	0	102	22	80
38	29	9				34	9	25
47	37	10	3	3	0	22	6	16
38	26	12	2	1	1	50	17	33
253	178	75	26	17	9	224	71	153
42	29	13	2	1	1	43	12	31
361	269	92	16	8	8	363	122	241
32	21	11				49	15	34
43	34	9	2	0	2	54	9	45
33	24	9				33	14	19
32	26	6	1	0	1	21	10	11
16	10	6	1	0	1	27	10	17
77	63	14	5	4	1	70	24	46
30	19	11	1	0	1	31	10	21
60	49	11	3	2	1	44	16	28
38	23	15	3	2	1	34	14	20
284	211	73	37	27	10	258	65	193
21	15	6	2	1	1	21	7	14
46	40	6	12	9	3	35	12	23
113	79	34	8	7	1	72	17	55
52	38	14	10	6	4	57	14	43
52	39	13	5	4	1	73	15	58
14.820	10.644	4.176	2.490	1.494	996	16.198	3.998	12.200
1.364	927	437	185	106	79	1.344	326	1.018
1.364	927	437	185	106	79	1.344	326	1.018
27	18	9	1	0	1	17	6	11
150	100	50	19	9	10	156	34	122
28	21	7	6	2	4	41	9	32
33	19	14	5	3	2	34	8	26
33	24	9	1	0	1	28	8	20
67	39	28	4	3	1	71	19	52
45	35	10	4	4	0	49	10	39
12	7	5	1	1	0	9	3	6
27	20	7	7	5	2	38	8	30
48	31	17	12	7	5	42	9	33
29	21	8	4	3	1	23	3	20
23	17	6	6	3	3	23	5	18
89	58	31	11	5	6	104	27	77
28	17	11	6	4	2	37	14	23
99	77	22	8	4	4	88	20	68
100	61	39	23	15	8	89	24	65
45	30	15	3	3	0	36	18	18

Sterfgevallen per gemeente, burgerlijke staat en geslacht - vervolg

	Totaal			Ongehuwd		
	M + V	Mannen	Vrouwen	M + V	Mannen	Vrouwen
Waterloo	231	107	124	25	13	12
Waver	266	123	143	20	9	11
Chastre	44	22	22	2	1	1
Hélécine	38	16	22	1	1	0
Lasne	89	43	46	4	1	3
Orp-Jauche	70	33	37	10	5	5
Ottignies-Louvain-la-Neuve	170	91	79	25	15	10
Ramillies	41	18	23	1	1	0
Rebecq	88	39	49	4	1	3
Walhain	65	27	38	6	4	2
Provincie Henegouwen	15.348	7.675	7.673	1.357	902	455
<i>Arrondissement Aat</i>	942	489	453	79	54	25
Aat	283	153	130	26	16	10
Beloeil	162	99	63	14	13	1
Bernissart	142	71	71	6	3	3
Brugelle	25	11	14	2	1	1
Chièvres	87	34	53	7	3	4
Elzele	58	31	27	2	2	0
Vloesberg	47	22	25	6	5	1
Frasnes-lez-Anvaing	138	68	70	16	11	5
<i>Arrondissement Charleroi</i>	4.958	2.447	2.511	401	277	124
Chapelle-lez-Herlaimont	155	72	83	4	1	3
Charleroi	2.488	1.204	1.284	231	160	71
Châtelet	401	201	200	23	18	5
Courcelles	346	190	156	25	19	6
Farciennes	145	78	67	12	11	1
Fleurus	240	112	128	19	10	9
Fontaine-l'Evêque	188	101	87	21	13	8
Gerpennes	141	76	65	7	5	2
Manage	250	128	122	25	17	8
Montigny-le-Tilleul	128	62	66	5	5	0
Pont-à-Celles	163	79	84	10	7	3
Seneffe	107	42	65	5	3	2
Aiseau-Presles	106	56	50	5	2	3
Les Bons Villers	100	46	54	9	6	3
<i>Arrondissement Bergen</i>	3.081	1.565	1.516	252	172	80
Boussu	234	116	118	24	18	6
Dour	264	126	138	19	14	5
Frameries	275	137	138	18	11	7
Hensies	82	36	46	3	2	1
Jurbeke	95	47	48	9	7	2
Lens	58	30	28	5	5	0
Bergen	1.068	541	527	87	59	28
Quaregnon	234	128	106	17	10	7
Quiévrain	97	49	48	12	6	6
Saint-Ghislain	326	166	160	30	20	10
Colfontaine	212	118	94	12	10	2
Honnelles	63	32	31	9	6	3
Quévy	73	39	34	7	4	3
<i>Arrondissement Moeskroen</i>	858	427	431	54	30	24
Moeskroen	639	328	311	41	22	19
Komen-Waasten	219	99	120	13	8	5
<i>Arrondissement Zinnik</i>	1.991	983	1.008	192	124	68
's Gravenbrakel	197	86	111	11	10	1

M + V	Gehuwd		Weduwnaren -Weduwen			Gescheidenen		
	Mannen	Vrouwen	M + V	Mannen	Vrouwen	M + V	Mannen	Vrouwen
97	64	33	15	8	7	94	22	72
111	75	36	23	14	9	112	25	87
21	14	7	2	2	0	19	5	14
20	12	8	1	0	1	16	3	13
50	33	17	5	1	4	30	8	22
31	22	9	1	1	0	28	5	23
72	55	17	8	4	4	65	17	48
14	10	4	5	2	3	21	5	16
38	29	9	3	3	0	43	6	37
27	18	9	1	0	1	31	5	26
6.109	4.420	1.689	1.074	639	435	6.808	1.714	5.094
382	273	109	64	45	19	417	117	300
113	88	25	19	15	4	125	34	91
60	48	12	16	10	6	72	28	44
68	48	20	7	5	2	61	15	46
12	8	4	2	0	2	9	2	7
34	17	17	6	4	2	40	10	30
27	19	8	2	2	0	27	8	19
16	10	6	3	2	1	22	5	17
52	35	17	9	7	2	61	15	46
1.991	1.429	562	370	221	149	2.196	520	1.676
60	45	15	12	5	7	79	21	58
948	666	282	220	122	98	1.089	256	833
180	132	48	30	18	12	168	33	135
159	121	38	23	18	5	139	32	107
68	54	14	6	1	5	59	12	47
85	66	19	15	11	4	121	25	96
79	59	20	9	7	2	79	22	57
60	43	17	5	5	0	69	23	46
102	73	29	15	11	4	108	27	81
50	36	14	6	3	3	67	18	49
57	40	17	15	12	3	81	20	61
47	28	19	6	3	3	49	8	41
54	42	12	5	3	2	42	9	33
42	24	18	3	2	1	46	14	32
1.271	926	345	204	122	82	1.354	345	1.009
95	71	24	13	7	6	102	20	82
107	74	33	10	5	5	128	33	95
112	85	27	23	13	10	122	28	94
39	28	11	5	1	4	35	5	30
37	25	12	7	4	3	42	11	31
27	20	7	1	0	1	25	5	20
446	316	130	80	54	26	455	112	343
105	79	26	5	4	1	107	35	72
34	22	12	12	8	4	39	13	26
122	87	35	28	13	15	146	46	100
99	80	19	15	9	6	86	19	67
23	18	5	2	1	1	29	7	22
25	21	4	3	3	0	38	11	27
350	264	86	55	28	27	399	105	294
267	206	61	42	23	19	289	77	212
83	58	25	13	5	8	110	28	82
789	554	235	123	70	53	887	235	652
74	45	29	12	8	4	100	23	77

Sterfgevallen per gemeente, burgerlijke staat en geslacht - vervolg

	Totaal			Ongehuwd		
	M + V	Mannen	Vrouwen	M + V	Mannen	Vrouwen
Edingen	107	48	59	12	6	6
La Louvière	871	447	424	78	51	27
Lessen	232	132	100	27	21	6
Le Roeulx	84	36	48	12	5	7
Opzullik	70	32	38	2	1	1
Zinnik	301	147	154	39	26	13
Ecaussinnes	129	55	74	11	4	7
<i>Arrondissement Thuin</i>	1.763	892	871	160	114	46
Anderlues	156	75	81	11	10	1
Beaumont	81	51	30	12	7	5
Binche	424	219	205	38	26	12
Chimay	96	56	40	21	13	8
Erquelinnes	109	63	46	13	10	3
Froidchapelle	45	26	19	4	4	0
Lobbès	51	23	28	5	1	4
Merbes-le-Château	34	22	12	2	1	1
Momignies	58	34	24	8	6	2
Thuin	162	82	80	17	13	4
Estinnes	86	45	41	4	3	1
Ham-sur-Heure-Nalinnes	142	65	77	7	5	2
Morlanwelz	269	105	164	15	12	3
Sivry-Rance	50	26	24	3	3	0
<i>Arrondissement Doornik</i>	1.755	872	883	219	131	88
Antoing	78	31	47	10	5	5
Celles	84	43	41	16	6	10
Estaimpuis	99	59	40	10	8	2
Pecq	60	33	27	9	5	4
Péruwelz	184	93	91	20	17	3
Rumes	81	41	40	14	11	3
Doornik	870	427	443	103	56	47
Brunehaut	93	39	54	10	9	1
Leuze-en-Hainaut	160	87	73	23	13	10
Mont-de-l'Enclus	46	19	27	4	1	3
Provincie Luik	11.380	5.523	5.857	1.173	709	464
<i>Arrondissement Hoei</i>	1.116	533	583	93	64	29
Amay	181	76	105	11	7	4
Burdinne	22	13	9	1	0	1
Clavier	49	25	24	6	3	3
Ferrières	33	14	19	3	2	1
Hamoir	28	13	15	3	1	2
Héron	40	18	22	4	3	1
Hoei	259	129	130	26	19	7
Marchin	35	13	22	1	1	0
Modave	33	26	7	3	3	0
Nandrin	72	20	52	8	4	4
Ouffet	22	12	10	1	1	0
Verlaine	22	15	7	3	3	0
Villers-Le-Bouillet	69	34	35	4	3	1
Wanze	144	73	71	10	8	2
Anthisnes	30	15	15	2	1	1
Engis	62	31	31	6	4	2
Tinlot	15	6	9	1	1	0
<i>Arrondissement Luik</i>	6.726	3.266	3.460	642	392	250
Ans	307	146	161	29	14	15

M + V	Gehuwd		Weduwnaren -Weduwen			Gescheidenen		
	Mannen	Vrouwen	M + V	Mannen	Vrouwen	M + V	Mannen	Vrouwen
39	29	10	5	2	3	51	11	40
360	260	100	58	34	24	375	102	273
79	62	17	19	9	10	107	40	67
37	25	12	2	1	1	33	5	28
33	19	14	1	1	0	34	11	23
119	82	37	20	12	8	123	27	96
48	32	16	6	3	3	64	16	48
678	499	179	131	74	57	794	205	589
55	43	12	10	4	6	80	18	62
30	24	6	5	3	2	34	17	17
176	136	40	27	11	16	183	46	137
37	23	14	11	9	2	27	11	16
46	33	13	13	11	2	37	9	28
23	18	5	2	1	1	16	3	13
19	14	5	4	3	1	23	5	18
18	14	4	2	1	1	12	6	6
21	16	5	5	3	2	24	9	15
66	45	21	16	8	8	63	16	47
36	24	12	7	4	3	39	14	25
54	40	14	9	5	4	72	15	57
71	50	21	18	10	8	165	33	132
26	19	7	2	1	1	19	3	16
648	475	173	127	79	48	761	187	574
28	17	11	6	4	2	34	5	29
31	27	4	2	1	1	35	9	26
45	39	6	6	2	4	38	10	28
29	23	6	4	2	2	18	3	15
68	47	21	17	10	7	79	19	60
23	17	6	3	2	1	41	11	30
318	235	83	59	34	25	390	102	288
37	18	19	8	5	3	38	7	31
53	43	10	19	16	3	65	15	50
16	9	7	3	3	0	23	6	17
4.465	3.181	1.284	826	474	352	4.916	1.159	3.757
414	283	131	84	57	27	525	129	396
61	42	19	8	5	3	101	22	79
5	4	1	3	3	0	13	6	7
21	10	11	5	4	1	17	8	9
12	8	4	3	2	1	15	2	13
8	5	3	2	1	1	15	6	9
18	14	4	2	0	2	16	1	15
80	59	21	31	22	9	122	29	93
16	8	8	3	2	1	15	2	13
19	17	2				11	6	5
21	10	11	2	2	0	41	4	37
12	8	4	3	1	2	6	2	4
8	6	2	1	1	0	10	5	5
31	22	9	5	3	2	29	6	23
54	44	10	9	6	3	71	15	56
16	9	7	1	1	0	11	4	7
27	15	12	6	4	2	23	8	15
5	2	3				9	3	6
2.672	1.899	773	555	301	254	2.857	674	2.183
130	95	35	27	10	17	121	27	94

Sterfgevallen per gemeente, burgerlijke staat en geslacht - vervolg

	Totaal			Ongehuwd		
	M + V	Mannen	Vrouwen	M + V	Mannen	Vrouwen
Awans	97	37	60	6	3	3
Aywaille	87	51	36	7	6	1
Bitsingen	94	38	56	13	6	7
Beyne-Heusay	108	66	42	9	4	5
Chaufontaine	278	112	166	20	7	13
Comblain-au-Pont	44	24	20	1	1	0
Dalhem	46	27	19	3	3	0
Esneux	151	70	81	12	5	7
Fléron	131	62	69	14	10	4
Herstal	464	220	244	36	28	8
Juprelle	77	22	55	2	1	1
Luik	2.355	1.165	1.190	286	171	115
Oupeye	225	97	128	19	10	9
Saint-Nicolas	234	121	113	19	12	7
Seraing	761	379	382	55	39	16
Soumagne	134	70	64	11	9	2
Sprimont	123	52	71	18	5	13
Wezet	161	79	82	16	11	5
Grâce-Hollogne	237	122	115	18	14	4
Blégny	113	60	53	12	6	6
Flémalle	354	173	181	28	21	7
Neupré	82	38	44	5	3	2
Trooz	63	35	28	3	3	0
<i>Arrondissement Verviers</i>	2.759	1.340	1.419	347	196	151
Aubel	40	25	15	7	6	1
Baelen	36	17	19	7	3	4
Dison	143	75	68	23	17	6
Herve	136	68	68	16	5	11
Jalhay	69	29	40	4	1	3
Lierneux	48	23	25	11	5	6
Limburg	65	28	37	12	8	4
Malmedy	118	60	58	13	7	6
Olné	27	17	10	1	1	0
Pepinster	100	45	55	13	7	6
Plombières	104	50	54	17	8	9
Spa	160	77	83	20	11	9
Stavelot	61	31	30	6	2	4
Stoumont	31	16	15	4	1	3
Theux	122	63	59	15	8	7
Thimister-Clermont	36	15	21	5	0	5
Trois-Ponts	28	15	13	3	2	1
Verviers	632	300	332	76	51	25
Weismes	52	23	29	5	2	3
Welkenraedt	98	41	57	12	10	2
dont C. Gemeenschap	653	322	331	77	41	36
Amel	41	20	21	7	4	3
Büllingen	44	24	20	6	3	3
Burg-Reuland	33	14	19	5	3	2
Bütgenbach	55	29	26	5	2	3
Eupen	186	85	101	21	12	9
Kelmis	83	43	40	6	3	3
Lontzen	40	22	18	7	5	2
Raeren	95	49	46	9	4	5
Sankt Vith	76	36	40	11	5	6

M + V	Gehuwd		Weduwnaren -Weduwen			Gescheidenen		
	Mannen	Vrouwen	M + V	Mannen	Vrouwen	M + V	Mannen	Vrouwen
31	19	12	7	3	4	53	12	41
43	32	11	4	2	2	33	11	22
32	22	10	4	3	1	45	7	38
57	43	14	7	5	2	35	14	21
111	71	40	20	9	11	127	25	102
17	13	4	5	3	2	21	7	14
25	17	8	2	1	1	16	6	10
57	44	13	8	4	4	74	17	57
45	35	10	7	4	3	65	13	52
172	125	47	38	19	19	218	48	170
26	13	13	5	1	4	44	7	37
915	649	266	235	134	101	919	211	708
89	57	32	16	8	8	101	22	79
106	77	29	15	9	6	94	23	71
306	220	86	75	47	28	325	73	252
46	35	11	8	4	4	69	22	47
46	37	9	5	1	4	54	9	45
71	51	20	8	4	4	66	13	53
100	76	24	14	7	7	105	25	80
46	31	15	9	6	3	46	17	29
134	96	38	27	12	15	165	44	121
37	21	16	3	1	2	37	13	24
30	20	10	6	4	2	24	8	16
1.072	776	296	154	96	58	1.186	272	914
14	13	1	3	3	0	16	3	13
13	9	4	2	2	0	14	3	11
54	42	12	8	6	2	58	10	48
63	39	24	9	8	1	48	16	32
28	20	8	3	1	2	34	7	27
15	12	3	2	1	1	20	5	15
23	14	9	3	1	2	27	5	22
45	36	9	6	5	1	54	12	42
12	10	2	1	1	0	13	5	8
38	25	13	9	2	7	40	11	29
38	28	10	1	0	1	48	14	34
59	41	18	18	11	7	63	14	49
23	18	5	3	2	1	29	9	20
12	8	4	1	1	0	14	6	8
49	33	16	6	3	3	52	19	33
14	8	6	3	3	0	14	4	10
15	9	6	2	2	0	8	2	6
228	169	59	46	26	20	282	54	228
21	16	5	1	1	0	25	4	21
33	20	13	3	2	1	50	9	41
275	206	69	24	15	9	277	60	217
16	13	3				18	3	15
20	18	2				18	3	15
17	10	7				11	1	10
19	17	2	2	1	1	29	9	20
79	55	24	7	2	5	79	16	63
39	28	11	8	7	1	30	5	25
12	12	0				21	5	16
44	30	14	4	4	0	38	11	27
29	23	6	3	1	2	33	7	26

Sterfgevallen per gemeente, burgerlijke staat en geslacht - vervolg

	Totaal			Ongehuwd		
	M + V	Mannen	Vrouwen	M + V	Mannen	Vrouwen
<i>Arrondissement Borgworm</i>	779	384	395	91	57	34
Berloz	27	12	15	2	0	2
Braives	54	28	26	6	4	2
Crisnée	29	16	13	7	3	4
Donceel	29	14	15	2	1	1
Fexhe-le-Haut-Clocher	25	13	12			
Geer	25	12	13	3	2	1
Hannuit	148	73	75	20	14	6
Lijsem	45	29	16	7	5	2
Oerle	38	16	22	6	3	3
Remicourt	57	28	29	4	2	2
Saint-Georges-sur-Meuse	74	37	37	5	4	1
Borgworm	161	75	86	22	14	8
Wasseiges	32	16	16	4	4	0
Faimes	35	15	20	3	1	2
Provincie Luxemburg	2.494	1.281	1.213	341	197	144
<i>Arrondissement Aarlen</i>	474	249	225	51	26	25
Aarlen	221	110	111	26	13	13
Attert	39	20	19	7	3	4
Aubange	138	81	57	12	8	4
Martelange	20	11	9	3	2	1
Messancy	56	27	29	3	0	3
<i>Arrondissement Bastenaken</i>	418	219	199	77	43	34
Bastenaken	130	57	73	21	8	13
Bertogne	23	15	8	3	3	0
Fauvillers	15	7	8	2	1	1
Houffalize	56	26	30	8	4	4
Vielsalm	75	46	29	16	8	8
Vaux-sur-Sûre	43	26	17	10	8	2
Gouvy	55	33	22	10	6	4
Sainte-Ode	21	9	12	7	5	2
<i>Arrondissement Marche-en-Famenne</i>	488	259	229	61	41	20
Durbuy	110	58	52	14	9	5
Erezée	30	22	8	10	6	4
Hotton	35	24	11	3	2	1
La Roche-en-Ardenne	49	33	16	7	7	0
Marche-en-Famenne	146	63	83	12	9	3
Nassogne	43	18	25	6	2	4
Rendeux	29	16	13	3	2	1
Tenneville	23	12	11	1	0	1
Manhay	23	13	10	5	4	1
<i>Arrondissement Neufchâteau</i>	604	296	308	89	50	39
Bertrix	81	38	43	14	9	5
Bouillon	94	42	52	12	9	3
Daverdisse	13	9	4	1	1	0
Herbeumont	18	9	9	3	1	2
Léglise	40	17	23	9	2	7
Libin	46	22	24	8	3	5
Neufchâteau	68	37	31	9	6	3
Paliseul	50	25	25	9	6	3
Saint-Hubert	52	25	27	9	5	4
Tellin	24	12	12			
Wellin	41	22	19	4	2	2
Libramont-Chevigny	77	38	39	11	6	5

M + V	Gehuwd		Weduwnaren -Weduwen			Gescheidenen		
	Mannen	Vrouwen	M + V	Mannen	Vrouwen	M + V	Mannen	Vrouwen
307	223	84	33	20	13	348	84	264
12	9	3	1	1	0	12	2	10
20	17	3	1	1	0	27	6	21
14	12	2				8	1	7
11	8	3	4	2	2	12	3	9
7	7	0	3	2	1	15	4	11
12	8	4				10	2	8
54	37	17	2	1	1	72	21	51
20	17	3				18	7	11
14	10	4	3	2	1	15	1	14
22	17	5	2	1	1	29	8	21
38	22	16	8	6	2	23	5	18
61	43	18	7	3	4	71	15	56
8	6	2	1	1	0	19	5	14
14	10	4	1	0	1	17	4	13
982	737	245	95	61	34	1.076	286	790
194	153	41	26	20	6	203	50	153
90	67	23	9	7	2	96	23	73
18	14	4	3	1	2	11	2	9
59	51	8	8	6	2	59	16	43
5	3	2	3	3	0	9	3	6
22	18	4	3	3	0	28	6	22
167	126	41	10	5	5	164	45	119
52	34	18	4	2	2	53	13	40
11	10	1				9	2	7
5	4	1				8	2	6
20	11	9	2	1	1	26	10	16
36	31	5	2	1	1	21	6	15
13	11	2				20	7	13
24	21	3	2	1	1	19	5	14
6	4	2				8	0	8
198	146	52	18	15	3	211	57	154
38	27	11	4	4	0	54	18	36
14	13	1	1	1	0	5	2	3
21	17	4	1	1	0	10	4	6
25	20	5	1	1	0	16	5	11
53	33	20	8	7	1	73	14	59
15	10	5	1	1	0	21	5	16
16	13	3				10	1	9
9	6	3				13	6	7
7	7	0	2	0	2	9	2	7
220	164	56	32	17	15	263	65	198
32	22	10	7	3	4	28	4	24
33	23	10	5	2	3	44	8	36
7	6	1				5	2	3
8	7	1				7	1	6
17	12	5	1	1	0	13	2	11
15	12	3	2	1	1	21	6	15
25	18	7	3	1	2	31	12	19
15	10	5	2	1	1	24	8	16
18	13	5	2	2	0	23	5	18
8	8	0	5	3	2	11	1	10
13	12	1	2	2	0	22	6	16
29	21	8	3	1	2	34	10	24

Sterfgevallen per gemeente, burgerlijke staat en geslacht - vervolg en einde

	Totaal			Ongehuwd		
	M + V	Mannen	Vrouwen	M + V	Mannen	Vrouwen
<i>Arrondissement Virton</i>	510	258	252	63	37	26
Chiny	76	45	31	10	6	4
Etalle	35	22	13	5	5	0
Florenville	89	39	50	13	6	7
Meix-devant-Virton	27	15	12			
Musson	28	14	14	3	2	1
Saint-Léger	25	16	9	3	2	1
Tintigny	20	11	9	1	1	0
Virton	125	55	70	13	5	8
Habay	62	30	32	8	6	2
Rouvroy	23	11	12	7	4	3
Provincie Namen	4.814	2.439	2.375	550	333	217
<i>Arrondissement Dinant</i>	1.058	583	475	134	82	52
Anhée	75	38	37	12	11	1
Beauraing	94	52	42	17	6	11
Bièvre	41	26	15	7	4	3
Ciney	160	87	73	21	14	7
Dinant	144	74	70	19	11	8
Gedinne	52	36	16	8	6	2
Hamois	49	32	17	5	4	1
Havelange	49	26	23	9	7	2
Houyet	65	24	41	7	4	3
Onhaye	29	19	10	3	0	3
Rochefort	112	61	51	12	6	6
Somme-Leuze	31	17	14	3	1	2
Yvoir	61	28	33	6	5	1
Hastière	56	41	15	2	2	0
Vresse-sur-Semois	40	22	18	3	1	2
<i>Arrondissement Namen</i>	3.035	1.502	1.533	343	207	136
Andenne	279	157	122	26	19	7
Assesse	37	21	16	5	4	1
Eghezée	143	71	72	22	14	8
Floreffe	75	42	33	9	7	2
Fosses-la-Ville	96	44	52	6	5	1
Gesves	60	22	38	5	2	3
Mettet	106	59	47	7	3	4
Namen	1.176	557	619	177	94	83
Ohey	28	19	9	2	2	0
Profondeville	103	46	57	8	3	5
Sombreffe	89	48	41	6	5	1
Sambreville	342	171	171	27	22	5
Fernelmont	54	28	26	4	4	0
Jemeppe-sur-Sambre	191	102	89	15	10	5
La Bruyère	55	27	28	4	3	1
Gembloux	201	88	113	20	10	10
<i>Arrondissement Philippeville</i>	721	354	367	73	44	29
Cerfontaine	53	27	26	4	3	1
Couvin	144	73	71	21	12	9
Doische	41	19	22	5	4	1
Florennes	115	62	53	14	11	3
Philippeville	79	37	42	5	1	4
Viroinval	89	43	46	5	2	3
Walcourt	200	93	107	19	11	8

M + V	Gehuwd		Weduwnaren -Weduwen			Gescheidenen		
	Mannen	Vrouwen	M + V	Mannen	Vrouwen	M + V	Mannen	Vrouwen
203	148	55	9	4	5	235	69	166
39	31	8	2	2	0	25	6	19
15	10	5	1	0	1	14	7	7
26	20	6	1	0	1	49	13	36
18	13	5				9	2	7
13	9	4				12	3	9
10	9	1	1	0	1	11	5	6
8	7	1				11	3	8
40	26	14	2	1	1	70	23	47
24	17	7	1	0	1	29	7	22
10	6	4	1	1	0	5	0	5
1.900	1.379	521	310	214	96	2.054	513	1.541
424	338	86	61	46	15	439	117	322
33	22	11	4	1	3	26	4	22
33	30	3	2	2	0	42	14	28
19	18	1				15	4	11
61	48	13	9	8	1	69	17	52
44	32	12	14	10	4	67	21	46
24	21	3	3	3	0	17	6	11
20	19	1	1	1	0	23	8	15
21	15	6	1	1	0	18	3	15
18	13	5	1	1	0	39	6	33
17	15	2	1	0	1	8	4	4
47	35	12	9	8	1	44	12	32
13	11	2	3	2	1	12	3	9
23	15	8	1	1	0	31	7	24
33	29	4	9	6	3	12	4	8
18	15	3	3	2	1	16	4	12
1.186	841	345	203	136	67	1.303	318	985
114	77	37	22	16	6	117	45	72
21	13	8	1	1	0	10	3	7
55	45	10	4	2	2	62	10	52
35	27	8	2	2	0	29	6	23
36	24	12	6	5	1	48	10	38
13	10	3	3	3	0	39	7	32
49	37	12	11	9	2	39	10	29
409	292	117	96	54	42	494	117	377
21	15	6				5	2	3
37	26	11	4	3	1	54	14	40
49	37	12	3	0	3	31	6	25
144	97	47	14	11	3	157	41	116
21	14	7	4	4	0	25	6	19
79	60	19	18	16	2	79	16	63
22	16	6	4	2	2	25	6	19
81	51	30	11	8	3	89	19	70
290	200	90	46	32	14	312	78	234
28	19	9	3	2	1	18	3	15
44	30	14	15	11	4	64	20	44
12	10	2	2	2	0	22	3	19
49	36	13	5	3	2	47	12	35
38	27	11	2	1	1	34	8	26
34	26	8	4	3	1	46	12	34
85	52	33	15	10	5	81	20	61

Maandelijks evolutie van de sterfgevallen per arrondissement

	Totaal	Januari	Februari	Maart	April	Mei	Juni
België	104.903	12.008	9.169	8.788	8.417	8.247	8.197
<i>Brussels Hoofdstedelijk Gewest</i>	10.213	1.204	876	862	807	788	815
<i>Vlaams Gewest</i>	57.502	6.430	5.124	4.836	4.629	4.597	4.490
Provincie Antwerpen	16.341	1.759	1.396	1.396	1.371	1.243	1.282
Arr. Antwerpen	9.795	1.086	833	827	803	777	764
Arr. Mechelen	3.244	344	288	276	282	230	242
Arr. Turnhout	3.302	329	275	293	286	236	276
Provincie Limburg	6.158	691	540	489	451	475	513
Arr. Hasselt	3.046	321	265	256	216	235	264
Arr. Maaseik	1.484	197	123	107	111	118	117
Arr. Tongeren	1.628	173	152	126	124	122	132
Provincie Oost-Vlaanderen	14.021	1.579	1.294	1.193	1.111	1.146	1.080
Arr. Aalst	2.751	309	248	220	213	239	220
Arr. Dendermonde	1.960	228	180	196	156	150	147
Arr. Eeklo	826	100	85	63	63	73	69
Arr. Gent	5.134	538	454	435	404	429	399
Arr. Oudenaarde	1.251	151	123	114	100	101	92
Arr. Sint-Niklaas	2.099	253	204	165	175	154	153
Provincie Vlaams-Brabant	9.547	1.070	874	790	778	771	758
Arr. Halle-Vilvoorde	5.175	603	479	408	399	425	424
Arr. Leuven	4.372	467	395	382	379	346	334
Provincie West-Vlaanderen	11.435	1.331	1.020	968	918	962	857
Arr. Brugge	2.728	300	232	219	229	231	195
Arr. Diksmuide	508	48	41	40	42	37	47
Arr. Ieper	1.017	104	83	92	72	73	80
Arr. Kortrijk	2.669	337	234	251	213	222	195
Arr. Oostende	1.665	207	180	141	132	144	132
Arr. Roeselare	1.333	154	122	109	97	117	85
Arr. Tielt	872	105	85	73	76	81	67
Arr. Veurne	643	76	43	43	57	57	56
<i>Waa's Gewest</i>	37.188	4.374	3.169	3.090	2.981	2.862	2.892
Provincie Waals-Brabant	3.152	378	276	250	250	264	274
Arr. Nijvel	3.152	378	276	250	250	264	274
Provincie Henegouwen	15.348	1.789	1.307	1.313	1.266	1.123	1.176
Arr. Aat	942	89	90	83	87	84	76
Arr. Charleroi	4.958	619	415	414	422	366	374
Arr. Bergen	3.081	335	253	275	260	208	224
Arr. Moeskroen	858	96	81	72	66	57	61
Arr. Zinnik	1.991	227	180	170	171	142	152
Arr. Thuin	1.763	229	149	156	118	126	145
Arr. Doornik	1.755	194	139	143	142	140	144
Provincie Luik	11.380	1.362	962	935	883	895	885
Arr. Hoi	1.116	111	84	83	80	96	93
Arr. Luik	6.726	838	576	559	504	537	518
waarvan D. Gemeenschap	653	55	62	60	41	55	52
Arr. Verviers	2.759	324	237	233	224	200	227
Arr. Borgworm	779	89	65	60	75	62	47
Provincie Luxemburg	2.494	271	224	216	196	219	183
Arr. Aarlen	474	54	44	45	29	43	31
Arr. Bastenaken	418	58	31	34	33	38	27
Arr. Marche-en-Famenne	488	37	42	50	39	42	41
Arr. Neufchâteau	604	65	67	46	44	52	43
Arr. Virton	510	57	40	41	51	44	41
Provincie Namen	4.814	574	400	376	386	361	374
Arr. Dinant	1.058	109	104	80	91	78	74
Arr. Namen	3.035	374	229	243	247	223	237
Arr. Philippeville	721	91	67	53	48	60	63

Juli	Augustus	September	Oktober	November	December	
8.236	8.253	7.733	8.366	8.626	8.863	België
809	775	803	826	804	844	<i>Brussels Hoofdstedelijk Gewest</i>
4.517	4.560	4.135	4.559	4.739	4.886	<i>Vlaams Gewest</i>
1.295	1.316	1.222	1.336	1.315	1.410	Provincie Antwerpen
789	780	706	806	782	842	Arr. Antwerpen
243	277	265	269	255	273	Arr. Mechelen
263	259	251	261	278	295	Arr. Turnhout
485	499	431	511	508	565	Provincie Limburg
247	234	214	272	243	279	Arr. Hasselt
108	122	107	133	121	120	Arr. Maaseik
130	143	110	106	144	166	Arr. Tongeren
1.139	1.059	1.004	1.089	1.190	1.137	Provincie Oost-Vlaanderen
232	199	199	226	247	199	Arr. Aalst
156	141	159	127	166	154	Arr. Dendermonde
64	61	56	58	63	71	Arr. Eeklo
409	415	351	407	448	445	Arr. Gent
108	86	86	102	90	98	Arr. Oudenaarde
170	157	153	169	176	170	Arr. Sint-Niklaas
714	793	650	760	780	809	Provincie Vlaams-Brabant
398	418	345	428	414	434	Arr. Halle-Vilvoorde
316	375	305	332	366	375	Arr. Leuven
884	893	828	863	946	965	Provincie West-Vlaanderen
232	219	193	204	236	238	Arr. Brugge
33	45	45	37	46	47	Arr. Diksmuide
90	80	85	74	89	95	Arr. Ieper
195	207	192	200	202	221	Arr. Kortrijk
120	123	106	130	124	126	Arr. Oostende
109	108	112	91	120	109	Arr. Roeselare
59	57	51	74	75	69	Arr. Tielt
46	54	44	53	54	60	Arr. Veurne
2.910	2.918	2.795	2.981	3.083	3.133	<i>Waa's Gewest</i>
229	237	217	236	261	280	Provincie Waals-Brabant
229	237	217	236	261	280	Arr. Nijvel
1.174	1.201	1.160	1.279	1.307	1.253	Provincie Henegouwen
59	75	71	78	81	69	Arr. Aat
381	392	356	389	420	410	Arr. Charleroi
232	250	239	277	275	253	Arr. Bergen
69	60	76	71	80	69	Arr. Moeskroen
156	178	140	161	145	169	Arr. Zinnik
141	121	138	149	150	141	Arr. Thuin
136	125	140	154	156	142	Arr. Doornik
925	901	890	893	899	950	Provincie Luik
98	89	90	92	98	102	Arr. Hoei
521	535	522	524	540	552	Arr. Luik
56	55	49	54	61	53	waarvan D. Gemeenschap
243	210	219	205	199	238	Arr. Verviers
63	67	59	72	62	58	Arr. Borgworm
205	196	176	185	216	207	Provincie Luxemburg
44	44	29	36	38	37	Arr. Aarlen
27	29	29	34	36	42	Arr. Bastenaken
45	37	38	41	36	40	Arr. Marche-en-Famenne
44	47	37	43	66	50	Arr. Neufchâteau
45	39	43	31	40	38	Arr. Virton
377	383	352	388	400	443	Provincie Namen
79	91	81	84	95	92	Arr. Dinant
237	242	218	259	243	283	Arr. Namen
61	50	53	45	62	68	Arr. Philippeville

Sterfgevallen en sterftecijfer (‰) per geslacht en weekdag*Per weekdag*

	Absolute cijfers			Sterftecijfers ‰		
	M + V	Mannen	Vrouwen	M + V	Mannen	Vrouwen
Algemeen totaal	104.903	52.330	52.573	10,25	10,45	10,05
Maandag	15.001	7.526	7.475	1,47	1,50	1,43
Dinsdag	15.211	7.635	7.576	1,49	1,53	1,45
Woensdag	14.795	7.318	7.477	1,44	1,46	1,43
Donderdag	15.004	7.407	7.597	1,47	1,48	1,45
Vrijdag	14.934	7.445	7.489	1,46	1,49	1,43
Zaterdag	14.966	7.458	7.508	1,46	1,49	1,43
Zondag	14.992	7.541	7.451	1,46	1,51	1,42

Per feestdag

	Absolute cijfers			Sterftecijfers ‰		
	M + V	Mannen	Vrouwen	M + V	Mannen	Vrouwen
Totaal feestdagen	4.013	1.980	2.033	0,39	0,40	0,39
Nieuwjaar	424	194	230	0,04	0,04	0,04
Pasen	289	132	157	0,03	0,03	0,03
Paasmaandag	288	152	136	0,03	0,03	0,03
Feest van de arbeid	255	126	129	0,02	0,03	0,02
O.L.H. Hemelvaart	275	145	130	0,03	0,03	0,02
Pinksteren	267	141	126	0,03	0,03	0,02
Pinkstermaandag	236	104	132	0,02	0,02	0,03
Nationale feestdag	232	115	117	0,02	0,02	0,02
O.L.V. Hemelvaart	275	122	153	0,03	0,02	0,03
Allerheiligen	273	151	122	0,03	0,03	0,02
Allerzielen	279	123	156	0,03	0,02	0,03
Wapenstilstand	310	169	141	0,03	0,03	0,03
Kerstmis	292	134	158	0,03	0,03	0,03
2de Kerstdag	318	172	146	0,03	0,03	0,03

Maandelijks en dagelijkse evolutie van de sterfgevallen per geslacht

Dagelijkse evolutie grafiek

Absolute cijfers

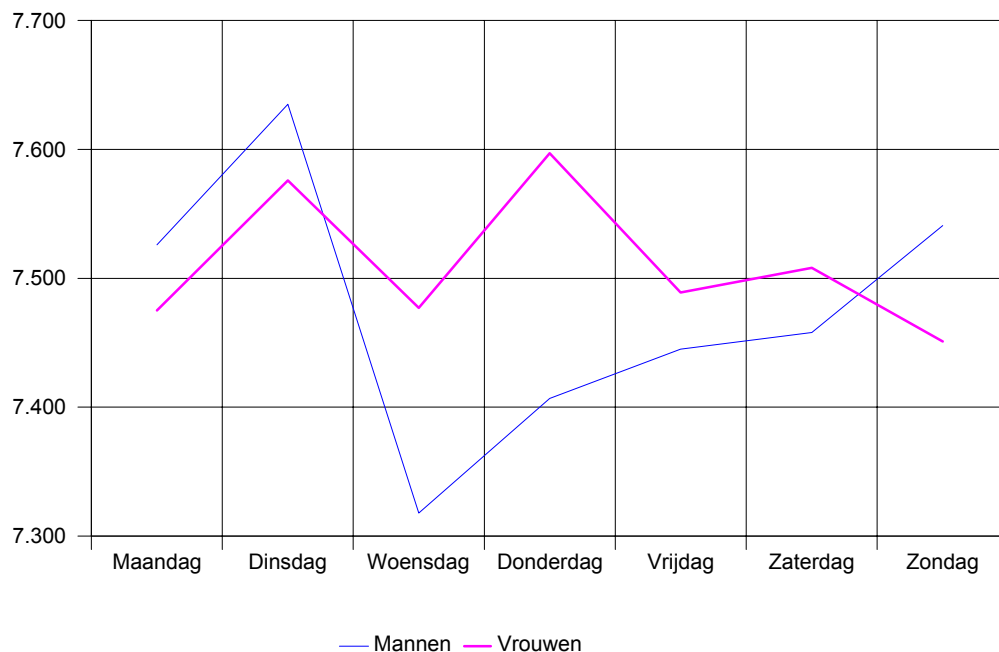

Maandelijks evolutie grafiek

Absolute cijfers

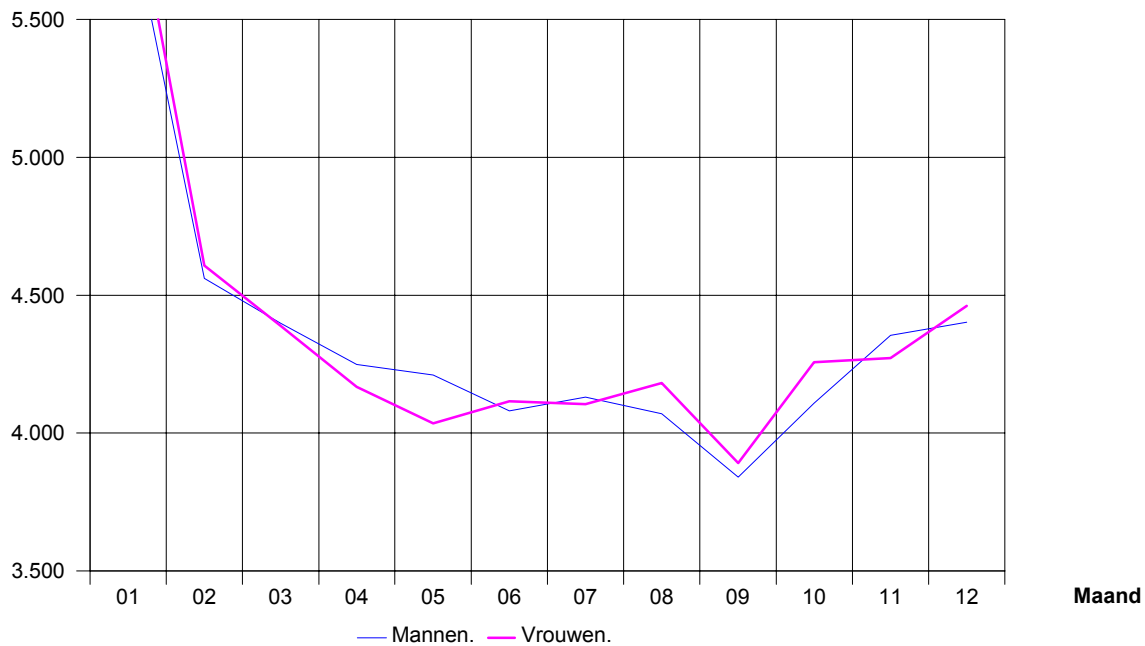

Dagelijkse evolutie van de sterfgevallen per geslacht

Dag	Geslacht	Totaal	Januari	Februari	Maart	April	Mei	Juni
Totaal	M + V	104.903	12.008	9.169	8.788	8.417	8.247	8.197
	Mannen	52.330	5.921	4.561	4.399	4.249	4.211	4.081
	Vrouwen	52.573	6.087	4.608	4.389	4.168	4.036	4.116
01	M + V	3.550	424	372	301	279	255	275
	Mannen	1.804	194	198	145	141	126	145
	Vrouwen	1.746	230	174	156	138	129	130
02	M + V	3.441	404	369	324	246	254	277
	Mannen	1.696	222	175	165	120	124	146
	Vrouwen	1.745	182	194	159	126	130	131
03	M + V	3.530	424	315	304	284	279	257
	Mannen	1.732	214	152	153	139	140	131
	Vrouwen	1.798	210	163	151	145	139	126
04	M + V	3.474	413	355	259	291	277	290
	Mannen	1.729	191	167	101	148	141	153
	Vrouwen	1.745	222	188	158	143	136	137
05	M + V	3.377	388	313	260	282	279	276
	Mannen	1.661	179	168	123	146	143	148
	Vrouwen	1.716	209	145	137	136	136	128
06	M + V	3.597	439	343	278	283	299	258
	Mannen	1.813	218	197	141	150	159	124
	Vrouwen	1.784	221	146	137	133	140	134
07	M + V	3.426	397	319	289	283	264	267
	Mannen	1.787	208	167	150	146	134	134
	Vrouwen	1.639	189	152	139	137	130	133
08	M + V	3.437	381	332	274	256	301	290
	Mannen	1.700	191	161	139	132	152	158
	Vrouwen	1.737	190	171	135	124	149	132
09	M + V	3.535	372	302	302	294	282	309
	Mannen	1.765	179	131	152	168	150	151
	Vrouwen	1.770	193	171	150	126	132	158
10	M + V	3.573	416	327	320	267	296	270
	Mannen	1.763	216	151	158	129	154	138
	Vrouwen	1.810	200	176	162	138	142	132
11	M + V	3.565	416	316	298	290	295	267
	Mannen	1.799	194	154	146	156	139	141
	Vrouwen	1.766	222	162	152	134	156	126
12	M + V	3.415	407	311	268	272	257	236
	Mannen	1.690	198	154	121	131	135	104
	Vrouwen	1.725	209	157	147	141	122	132
13	M + V	3.433	378	294	285	299	252	278
	Mannen	1.674	180	136	140	137	128	146
	Vrouwen	1.759	198	158	145	162	124	132
14	M + V	3.431	403	330	302	310	269	267
	Mannen	1.738	203	168	164	163	127	134
	Vrouwen	1.693	200	162	138	147	142	133
15	M + V	3.420	367	321	318	271	274	262
	Mannen	1.726	200	150	168	143	143	128
	Vrouwen	1.694	167	171	150	128	131	134
16	M + V	3.366	373	315	246	293	308	244
	Mannen	1.676	183	154	115	164	160	110
	Vrouwen	1.690	190	161	131	129	148	134

Juli	Augustus	September	Oktober	November	December	Geslacht	Dag
8.236	8.253	7.733	8.366	8.626	8.863	M + V	Totaal
4.131	4.071	3.841	4.109	4.354	4.402	Mannen	
4.105	4.182	3.892	4.257	4.272	4.461	Vrouwen	
295	273	260	256	273	287	M + V	01
156	137	127	135	151	149	Mannen	
139	136	133	121	122	138	Vrouwen	
287	261	219	249	279	272	M + V	02
139	121	98	125	123	138	Mannen	
148	140	121	124	156	134	Vrouwen	
298	283	226	283	292	285	M + V	03
145	124	123	134	142	135	Mannen	
153	159	103	149	150	150	Vrouwen	
288	275	240	252	285	249	M + V	04
152	132	118	135	155	136	Mannen	
136	143	122	117	130	113	Vrouwen	
250	239	272	282	254	282	M + V	05
111	117	124	140	119	143	Mannen	
139	122	148	142	135	139	Vrouwen	
308	281	251	246	312	299	M + V	06
157	154	129	118	135	131	Mannen	
151	127	122	128	177	168	Vrouwen	
287	250	242	254	309	265	M + V	07
151	137	140	139	144	137	Mannen	
136	113	102	115	165	128	Vrouwen	
222	271	258	285	286	281	M + V	08
110	135	124	111	141	146	Mannen	
112	136	134	174	145	135	Vrouwen	
268	269	277	320	271	269	M + V	09
124	136	137	178	125	134	Mannen	
144	133	140	142	146	135	Vrouwen	
276	309	270	269	287	266	M + V	10
128	142	130	136	146	135	Mannen	
148	167	140	133	141	131	Vrouwen	
236	287	263	286	310	301	M + V	11
122	143	134	140	169	161	Mannen	
114	144	129	146	141	140	Vrouwen	
275	254	285	262	296	292	M + V	12
144	129	153	129	152	140	Mannen	
131	125	132	133	144	152	Vrouwen	
294	287	219	278	318	251	M + V	13
156	147	101	125	158	120	Mannen	
138	140	118	153	160	131	Vrouwen	
235	279	224	282	272	258	M + V	14
121	141	108	139	142	128	Mannen	
114	138	116	143	130	130	Vrouwen	
254	275	260	264	276	278	M + V	15
129	122	128	141	143	131	Mannen	
125	153	132	123	133	147	Vrouwen	
224	296	235	258	308	266	M + V	16
123	162	114	119	160	112	Mannen	
101	134	121	139	148	154	Vrouwen	

Dagelijkse evolutie van de sterfgevallen per geslacht - vervolg en einde

Dag	Geslacht	Totaal	Januari	Februari	Maart	April	Mei	Juni
Totaal	M + V	104.903	12.008	9.169	8.788	8.417	8.247	8.197
	Mannen	52.330	5.921	4.561	4.399	4.249	4.211	4.081
	Vrouwen	52.573	6.087	4.608	4.389	4.168	4.036	4.116
17	M + V	3.426	407	312	320	282	257	252
	Mannen	1.732	200	150	166	135	134	134
	Vrouwen	1.694	207	162	154	147	123	118
18	M + V	3.325	410	303	270	284	261	260
	Mannen	1.662	210	148	135	143	136	124
	Vrouwen	1.663	200	155	135	141	125	136
19	M + V	3.407	377	303	271	286	235	302
	Mannen	1.710	187	146	131	157	121	158
	Vrouwen	1.697	190	157	140	129	114	144
20	M + V	3.371	345	283	303	274	238	334
	Mannen	1.692	162	149	164	138	124	160
	Vrouwen	1.679	183	134	139	136	114	174
21	M + V	3.357	372	295	268	269	261	304
	Mannen	1.708	175	139	140	140	138	158
	Vrouwen	1.649	197	156	128	129	123	146
22	M + V	3.469	360	311	293	268	268	292
	Mannen	1.701	167	157	148	132	132	134
	Vrouwen	1.768	193	154	145	136	136	158
23	M + V	3.382	369	292	248	289	246	280
	Mannen	1.634	170	151	122	132	121	121
	Vrouwen	1.748	199	141	126	157	125	159
24	M + V	3.445	390	306	314	288	233	269
	Mannen	1.737	192	160	158	152	124	118
	Vrouwen	1.708	198	146	156	136	109	151
25	M + V	3.339	389	282	260	284	269	245
	Mannen	1.651	188	152	140	142	131	118
	Vrouwen	1.688	201	130	120	142	138	127
26	M + V	3.388	334	313	244	299	259	269
	Mannen	1.655	155	148	128	145	120	124
	Vrouwen	1.733	179	165	116	154	139	145
27	M + V	3.476	404	328	267	263	257	267
	Mannen	1.718	194	169	125	131	144	138
	Vrouwen	1.758	210	159	142	132	113	129
28	M + V	3.454	352	314	279	307	257	271
	Mannen	1.710	191	153	145	135	137	136
	Vrouwen	1.744	161	161	134	172	120	135
29	M + V	3.380	390	293	269	278	233	276
	Mannen	1.692	199	156	138	135	121	131
	Vrouwen	1.688	191	137	131	143	112	145
30	M + V	3.093	373		295	246	246	253
	Mannen	1.554	189		142	119	133	136
	Vrouwen	1.539	184		153	127	113	117
31	M + V	2.021	334		259		286	
	Mannen	1.021	172		136		140	
	Vrouwen	1.000	162		123		146	

Juli	Augustus	September	Oktober	November	December	Geslacht	Dag
8.236	8.253	7.733	8.366	8.626	8.863	M + V	Totaal
4.131	4.071	3.841	4.109	4.354	4.402	Mannen	
4.105	4.182	3.892	4.257	4.272	4.461	Vrouwen	
271	271	258	258	259	279	M + V	17
148	137	127	122	125	154	Mannen	
123	134	131	136	134	125	Vrouwen	
269	222	227	235	309	275	M + V	18
135	101	121	109	158	142	Mannen	
134	121	106	126	151	133	Vrouwen	
246	299	243	282	279	284	M + V	19
122	142	110	142	145	149	Mannen	
124	157	133	140	134	135	Vrouwen	
266	261	262	271	270	264	M + V	20
143	129	141	136	133	113	Mannen	
123	132	121	135	137	151	Vrouwen	
232	270	245	245	292	304	M + V	21
115	147	114	122	158	162	Mannen	
117	123	131	123	134	142	Vrouwen	
243	272	275	277	291	319	M + V	22
115	130	125	144	146	171	Mannen	
128	142	150	133	145	148	Vrouwen	
253	253	305	274	291	282	M + V	23
119	125	156	127	152	138	Mannen	
134	128	149	147	139	144	Vrouwen	
277	248	282	265	295	278	M + V	24
140	118	145	145	165	120	Mannen	
137	130	137	120	130	158	Vrouwen	
267	260	268	272	251	292	M + V	25
134	131	134	119	128	134	Mannen	
133	129	134	153	123	158	Vrouwen	
272	277	270	259	274	318	M + V	26
122	141	134	126	140	172	Mannen	
150	136	136	133	134	146	Vrouwen	
256	266	274	277	294	323	M + V	27
123	136	137	131	137	153	Mannen	
133	130	137	146	157	170	Vrouwen	
280	229	280	273	309	303	M + V	28
142	112	139	119	154	147	Mannen	
138	117	141	154	155	156	Vrouwen	
279	242	268	269	277	306	M + V	29
129	113	137	132	154	147	Mannen	
150	129	131	137	123	159	Vrouwen	
269	244	275	285	307	300	M + V	30
139	111	133	145	154	153	Mannen	
130	133	142	140	153	147	Vrouwen	
259	250		298		335	M + V	31
137	119		146		171	Mannen	
122	131		152		164	Vrouwen	

Evolutie van de sterfgevallen per geslacht en leeftijdsgroep

		2000	1999	1998	1997	1996	1995	1994
Totaal	M + V	104.903	104.904	104.583	103.802	104.205	104.676	103.662
	Mannen	52.330	52.366	52.109	51.866	52.441	52.907	52.222
	Vrouwen	52.573	52.538	52.474	51.936	51.764	51.769	51.440
Minder dan 20 jaar	M + V	1.187	1.193	1.252	1.253	1.261	1.409	1.603
	Mannen	716	742	742	739	771	883	979
	Vrouwen	471	451	510	514	490	526	624
Van 20 tot 39 jaar	M + V	2.786	2.686	2.665	2.873	2.940	3.044	3.159
	Mannen	1.961	1.908	1.847	2.021	2.072	2.136	2.249
	Vrouwen	825	778	818	852	868	908	910
Van 40 tot 59 jaar	M + V	10.536	10.501	10.467	10.378	10.251	10.432	10.343
	Mannen	6.861	6.896	6.686	6.705	6.642	6.821	6.700
	Vrouwen	3.675	3.605	3.781	3.673	3.609	3.611	3.643
Van 60 tot 79 jaar	M + V	43.827	44.593	44.426	42.483	42.250	42.665	41.991
	Mannen	26.402	26.861	26.795	25.752	25.907	25.916	25.447
	Vrouwen	17.425	17.732	17.631	16.731	16.343	16.749	16.544
Van 80 tot 99 jaar	M + V	46.118	45.474	45.369	46.433	47.146	46.823	46.276
	Mannen	16.330	15.889	15.971	16.591	16.991	17.098	16.789
	Vrouwen	29.788	29.585	29.398	29.842	30.155	29.725	29.487
100 jaar en meer	M + V	449	457	404	382	357	303	290
	Mannen	60	70	68	58	58	53	58
	Vrouwen	389	387	336	324	299	250	232

		2000	1999	1998	1997	1996	1995	1994
Minder dan 5 jaar	M + V	693	683	733	751	711	850	1.014
	Mannen	390	404	402	421	405	524	589
	Vrouwen	303	279	331	330	306	326	425
Van 5 tot 9 jaar	M + V	62	95	104	97	89	92	97
	Mannen	36	56	50	58	58	47	56
	Vrouwen	26	39	54	39	31	45	41
Van 10 tot 14 jaar	M + V	101	99	101	90	120	132	119
	Mannen	55	52	54	51	69	78	70
	Vrouwen	46	47	47	39	51	54	49
Van 15 tot 19 jaar	M + V	331	316	314	315	341	335	373
	Mannen	235	230	236	209	239	234	264
	Vrouwen	96	86	78	106	102	101	109
Van 20 tot 24 jaar	M + V	551	491	493	515	547	551	642
	Mannen	415	365	383	397	428	405	512
	Vrouwen	136	126	110	118	119	146	130
Van 25 tot 29 jaar	M + V	534	534	538	589	593	633	655
	Mannen	400	404	403	443	419	481	481
	Vrouwen	134	130	135	146	174	152	174
Van 30 tot 34 jaar	M + V	707	664	679	714	756	768	777
	Mannen	493	482	462	484	533	521	542
	Vrouwen	214	182	217	230	223	247	235
Van 35 tot 39 jaar	M + V	994	997	955	1.055	1.044	1.092	1.085
	Mannen	653	657	599	697	692	729	714
	Vrouwen	341	340	356	358	352	363	371
Van 40 tot 44 jaar	M + V	1.465	1.471	1.498	1.518	1.539	1.548	1.560
	Mannen	931	913	921	990	984	976	1.001
	Vrouwen	534	558	577	528	555	572	559

Evolutie van de sterfgevallen per geslacht en leeftijdsgroep - vervolg en einde

		2000	1999	1998	1997	1996	1995	1994
Van 45 tot 49 jaar	M + V	2.207	2.213	2.225	2.175	2.257	2.268	2.148
	Mannen	1.411	1.437	1.407	1.364	1.428	1.469	1.386
	Vrouwen	796	776	818	811	829	799	762
Van 50 tot 54 jaar	M + V	3.177	3.157	3.101	2.975	2.784	2.628	2.625
	Mannen	2.087	2.081	1.964	1.890	1.828	1.761	1.688
	Vrouwen	1.090	1.076	1.137	1.085	956	867	937
Van 55 tot 59 jaar	M + V	3.687	3.660	3.643	3.710	3.671	3.988	4.010
	Mannen	2.432	2.465	2.394	2.461	2.402	2.615	2.625
	Vrouwen	1.255	1.195	1.249	1.249	1.269	1.373	1.385
Van 60 tot 64 jaar	M + V	5.315	5.556	5.587	5.620	5.929	6.487	6.457
	Mannen	3.445	3.684	3.699	3.709	4.011	4.300	4.275
	Vrouwen	1.870	1.872	1.888	1.911	1.918	2.187	2.182
Van 65 tot 69 jaar	M + V	8.516	8.872	9.256	9.236	9.379	9.703	9.713
	Mannen	5.619	5.806	6.035	6.017	6.127	6.308	6.286
	Vrouwen	2.897	3.066	3.221	3.219	3.252	3.395	3.427
Van 70 tot 74 jaar	M + V	12.678	12.721	13.283	13.240	13.749	14.012	13.949
	Mannen	7.802	7.827	8.204	8.236	8.492	8.542	8.492
	Vrouwen	4.876	4.894	5.079	5.004	5.257	5.470	5.457
Van 75 tot 79 jaar	M + V	17.318	17.444	16.300	14.387	13.193	12.463	11.872
	Mannen	9.536	9.544	8.857	7.790	7.277	6.766	6.394
	Vrouwen	7.782	7.900	7.443	6.597	5.916	5.697	5.478
Van 80 tot 84 jaar	M + V	14.324	14.116	15.310	16.947	18.071	18.807	18.773
	Mannen	6.603	6.353	6.855	7.540	8.053	8.529	8.350
	Vrouwen	7.721	7.763	8.455	9.407	10.018	10.278	10.423
Van 85 tot 89 jaar	M + V	17.829	17.581	17.341	17.066	16.947	16.541	16.464
	Mannen	6.296	6.180	6.005	5.944	5.824	5.692	5.612
	Vrouwen	11.533	11.401	11.336	11.122	11.123	10.849	10.852
Van 90 tot 94 jaar	M + V	10.687	10.556	9.870	9.691	9.556	9.008	8.699
	Mannen	2.767	2.750	2.535	2.550	2.550	2.326	2.296
	Vrouwen	7.920	7.806	7.335	7.141	7.006	6.682	6.403
Van 95 tot 99 jaar	M + V	3.278	3.221	2.848	2.729	2.572	2.467	2.340
	Mannen	664	606	576	557	564	551	531
	Vrouwen	2.614	2.615	2.272	2.172	2.008	1.916	1.809
Van 100 tot 104 jaar	M + V	430	433	386	371	350	292	276
	Mannen	58	67	65	56	58	53	54
	Vrouwen	372	366	321	315	292	239	222
Van 105 tot 109 jaar	M + V	18	22	18	10	6	10	14
	Mannen	2	3	3	2	0	0	4
	Vrouwen	16	19	15	8	6	10	10
Van 110 tot 114 jaar	M + V	1	2	0	1	1	1	0
	Mannen	0	0	0	0	0	0	0
	Vrouwen	1	2	0	1	1	1	0

Evolutie van de indeling (in %) van de sterfgevallen per geslacht en leeftijdsgroep

		2000	1999	1998	1997	1996	1995	1994
Totaal	M + V	100,00	100,00	100,00	100,00	100,00	100,00	100,00
	Mannen	100,00	100,00	100,00	100,00	100,00	100,00	100,00
	Vrouwen	100,00	100,00	100,00	100,00	100,00	100,00	100,00
Minder dan 20 jaar	M + V	1,13	1,14	1,20	1,21	1,21	1,35	1,55
	Mannen	1,37	1,42	1,42	1,42	1,47	1,67	1,87
	Vrouwen	0,90	0,86	0,97	0,99	0,95	1,02	1,21
Van 20 tot 39 jaar	M + V	2,66	2,56	2,55	2,77	2,82	2,91	3,05
	Mannen	3,75	3,64	3,54	3,90	3,95	4,04	4,31
	Vrouwen	1,57	1,48	1,56	1,64	1,68	1,75	1,77
Van 40 tot 59 jaar	M + V	10,04	10,01	10,01	10,00	9,84	9,97	9,98
	Mannen	13,11	13,17	12,83	12,93	12,67	12,89	12,83
	Vrouwen	6,99	6,86	7,21	7,07	6,97	6,98	7,08
Van 60 tot 79 jaar	M + V	41,78	42,51	42,48	40,93	40,55	40,76	40,51
	Mannen	50,45	51,29	51,42	49,65	49,40	48,98	48,73
	Vrouwen	33,14	33,75	33,60	32,21	31,57	32,35	32,16
Van 80 tot 99 jaar	M + V	43,96	43,35	43,38	44,73	45,24	44,73	44,64
	Mannen	31,21	30,34	30,65	31,99	32,40	32,32	32,15
	Vrouwen	56,66	56,31	56,02	57,46	58,25	57,42	57,32
100 jaar en meer	M + V	0,43	0,44	0,39	0,37	0,34	0,29	0,28
	Mannen	0,11	0,13	0,13	0,11	0,11	0,10	0,11
	Vrouwen	0,74	0,74	0,64	0,62	0,58	0,48	0,45

		1999	1998	1997	1996	1995	1994	1993
Minder dan 5 jaar	M + V	0,65	0,70	0,72	0,68	0,81	0,98	
	Mannen	0,77	0,77	0,81	0,77	0,99	1,13	
	Vrouwen	0,53	0,63	0,64	0,59	0,63	0,83	
Van 5 tot 9 jaar	M + V	0,09	0,10	0,09	0,09	0,09	0,09	
	Mannen	0,11	0,10	0,11	0,11	0,09	0,11	
	Vrouwen	0,07	0,10	0,08	0,06	0,09	0,08	
Van 10 tot 14 jaar	M + V	0,09	0,10	0,09	0,12	0,13	0,11	
	Mannen	0,10	0,10	0,10	0,13	0,15	0,13	
	Vrouwen	0,09	0,09	0,08	0,10	0,10	0,10	
Van 15 tot 19 jaar	M + V	0,30	0,30	0,30	0,33	0,32	0,36	
	Mannen	0,44	0,45	0,40	0,46	0,44	0,51	
	Vrouwen	0,16	0,15	0,20	0,20	0,20	0,21	
Van 20 tot 24 jaar	M + V	0,47	0,47	0,50	0,52	0,53	0,62	
	Mannen	0,70	0,73	0,77	0,82	0,77	0,98	
	Vrouwen	0,24	0,21	0,23	0,23	0,28	0,25	
Van 25 tot 29 jaar	M + V	0,51	0,51	0,57	0,57	0,60	0,63	
	Mannen	0,77	0,77	0,85	0,80	0,91	0,92	
	Vrouwen	0,25	0,26	0,28	0,34	0,29	0,34	
Van 30 tot 34 jaar	M + V	0,63	0,65	0,69	0,73	0,73	0,75	
	Mannen	0,92	0,89	0,93	1,02	0,98	1,04	
	Vrouwen	0,35	0,41	0,44	0,43	0,48	0,46	
Van 35 tot 39 jaar	M + V	0,95	0,91	1,02	1,00	1,04	1,05	
	Mannen	1,25	1,15	1,34	1,32	1,38	1,37	
	Vrouwen	0,65	0,68	0,69	0,68	0,70	0,72	
Van 40 tot 44 jaar	M + V	1,40	1,43	1,46	1,48	1,48	1,50	
	Mannen	1,74	1,77	1,91	1,88	1,84	1,92	
	Vrouwen	1,06	1,10	1,02	1,07	1,10	1,09	

**Evolutie van de indeling (in %) van de sterfgevallen per geslacht en leeftijdsgroep -
vervolg en einde**

		1999	1998	1997	1996	1995	1994	1993
Van 45 tot 49 jaar	M + V	2,11	2,13	2,10	2,17	2,17	2,07	
	Mannen	2,74	2,70	2,63	2,72	2,78	2,65	
	Vrouwen	1,48	1,56	1,56	1,60	1,54	1,48	
Van 50 tot 54 jaar	M + V	3,01	2,97	2,87	2,67	2,51	2,53	
	Mannen	3,97	3,77	3,64	3,49	3,33	3,23	
	Vrouwen	2,05	2,17	2,09	1,85	1,67	1,82	
Van 55 tot 59 jaar	M + V	3,49	3,48	3,57	3,52	3,81	3,87	
	Mannen	4,71	4,59	4,74	4,58	4,94	5,03	
	Vrouwen	2,27	2,38	2,40	2,45	2,65	2,69	
Van 60 tot 64 jaar	M + V	5,30	5,34	5,41	5,69	6,20	6,23	
	Mannen	7,04	7,10	7,15	7,65	8,13	8,19	
	Vrouwen	3,56	3,60	3,68	3,71	4,22	4,24	
Van 65 tot 69 jaar	M + V	8,46	8,85	8,90	9,00	9,27	9,37	
	Mannen	11,09	11,58	11,60	11,68	11,92	12,04	
	Vrouwen	5,84	6,14	6,20	6,28	6,56	6,66	
Van 70 tot 74 jaar	M + V	12,13	12,70	12,76	13,19	13,39	13,46	
	Mannen	14,95	15,74	15,88	16,19	16,15	16,26	
	Vrouwen	9,32	9,68	9,63	10,16	10,57	10,61	
Van 75 tot 79 jaar	M + V	16,63	15,59	13,86	12,66	11,91	11,45	
	Mannen	18,23	17,00	15,02	13,88	12,79	12,24	
	Vrouwen	15,04	14,18	12,70	11,43	11,00	10,65	
Van 80 tot 84 jaar	M + V	13,46	14,64	16,33	17,34	17,97	18,11	
	Mannen	12,13	13,16	14,54	15,36	16,12	15,99	
	Vrouwen	14,78	16,11	18,11	19,35	19,85	20,26	
Van 85 tot 89 jaar	M + V	16,76	16,58	16,44	16,26	15,80	15,88	
	Mannen	11,80	11,52	11,46	11,11	10,76	10,75	
	Vrouwen	21,70	21,60	21,41	21,49	20,96	21,10	
Van 90 tot 94 jaar	M + V	10,06	9,44	9,34	9,17	8,61	8,39	
	Mannen	5,25	4,86	4,92	4,86	4,40	4,40	
	Vrouwen	14,86	13,98	13,75	13,53	12,91	12,45	
Van 95 tot 99 jaar	M + V	3,07	2,72	2,63	2,47	2,36	2,26	
	Mannen	1,16	1,11	1,07	1,08	1,04	1,02	
	Vrouwen	4,98	4,33	4,18	3,88	3,70	3,52	

Evolutie in indexcijfers (basis 1993 = 100) van de sterfgevallen per geslacht en leeftijdsgroep

		2000	1999	1998	1997	1996	1995	1994
Totaal	M + V	98,32	98,32	98,02	97,29	97,67	98,11	97,16
	Mannen	97,24	97,30	96,82	96,37	97,44	98,31	97,03
	Vrouwen	99,43	99,36	99,24	98,23	97,90	97,91	97,29
Minder dan 20 jaar	M + V	70,36	70,72	74,21	74,27	74,75	83,52	95,02
	Mannen	68,00	70,47	70,47	70,18	73,22	83,86	92,97
	Vrouwen	74,29	71,14	80,44	81,07	77,29	82,97	98,42
Van 20 tot 39 jaar	M + V	88,95	85,76	85,09	91,73	93,87	97,19	100,86
	Mannen	87,39	85,03	82,31	90,06	92,34	95,19	100,22
	Vrouwen	92,91	87,61	92,12	95,95	97,75	102,25	102,48
Van 40 tot 59 jaar	M + V	102,74	102,40	102,07	101,20	99,96	101,73	100,86
	Mannen	102,72	103,25	100,10	100,39	99,45	102,13	100,31
	Vrouwen	102,77	100,81	105,73	102,71	100,92	100,98	101,87
Van 60 tot 79 jaar	M + V	100,34	102,10	101,71	97,27	96,73	97,68	96,14
	Mannen	99,33	101,06	100,81	96,89	97,47	97,51	95,74
	Vrouwen	101,91	103,71	103,12	97,85	95,58	97,96	96,76
Van 80 tot 99 jaar	M + V	96,77	95,42	95,20	97,44	98,93	98,25	97,11
	Mannen	94,93	92,37	92,84	96,45	98,77	99,40	97,60
	Vrouwen	97,82	97,15	96,54	97,99	99,02	97,61	96,83
100 jaar en meer	M + V	156,99	159,79	141,26	133,57	124,83	105,94	101,40
	Mannen	98,36	114,75	111,48	95,08	95,08	86,89	95,08
	Vrouwen	172,89	172,00	149,33	144,00	132,89	111,11	103,11

		2000	1999	1998	1997	1996	1995	1994
Minder dan 5 jaar	M + V	62,60	61,70	66,21	67,84	64,23	76,78	91,60
	Mannen	58,38	60,48	60,18	63,02	60,63	78,44	88,17
	Vrouwen	69,02	63,55	75,40	75,17	69,70	74,26	96,81
Van 5 tot 9 jaar	M + V	64,58	98,96	108,33	101,04	92,71	95,83	101,04
	Mannen	70,59	109,80	98,04	113,73	113,73	92,16	109,80
	Vrouwen	57,78	86,67	120,00	86,67	68,89	100,00	91,11
Van 10 tot 14 jaar	M + V	85,59	83,90	85,59	76,27	101,69	111,86	100,85
	Mannen	79,71	75,36	78,26	73,91	100,00	113,04	101,45
	Vrouwen	93,88	95,92	95,92	79,59	104,08	110,20	100,00
Van 15 tot 19 jaar	M + V	90,44	86,34	85,79	86,07	93,17	91,53	101,91
	Mannen	88,68	86,79	89,06	78,87	90,19	88,30	99,62
	Vrouwen	95,05	85,15	77,23	104,95	100,99	100,00	107,92
Van 20 tot 24 jaar	M + V	88,16	78,56	78,88	82,40	87,52	88,16	102,72
	Mannen	87,18	76,68	80,46	83,40	89,92	85,08	107,56
	Vrouwen	91,28	84,56	73,83	79,19	79,87	97,99	87,25
Van 25 tot 29 jaar	M + V	78,07	78,07	78,65	86,11	86,70	92,54	95,76
	Mannen	78,13	78,91	78,71	86,52	81,84	93,95	93,95
	Vrouwen	77,91	75,58	78,49	84,88	101,16	88,37	101,16
Van 30 tot 34 jaar	M + V	91,82	86,23	88,18	92,73	98,18	99,74	100,91
	Mannen	87,72	85,77	82,21	86,12	94,84	92,70	96,44
	Vrouwen	102,88	87,50	104,33	110,58	107,21	118,75	112,98
Van 35 tot 39 jaar	M + V	94,40	94,68	90,69	100,19	99,15	103,70	103,04
	Mannen	94,09	94,67	86,31	100,43	99,71	105,04	102,88
	Vrouwen	94,99	94,71	99,16	99,72	98,05	101,11	103,34
Van 40 tot 44 jaar	M + V	93,85	94,23	95,96	97,25	98,59	99,17	99,94
	Mannen	95,59	93,74	94,56	101,64	101,03	100,21	102,77
	Vrouwen	90,97	95,06	98,30	89,95	94,55	97,44	95,23

Evolutie in indexcijfers (basis 1993 = 100) van de sterfgevallen per geslacht en leeftijdsgroep

		2000	1999	1998	1997	1996	1995	1994
Van 45 tot 49 jaar	M + V	102,89	103,17	103,73	101,40	105,22	105,73	100,14
	Mannen	99,23	101,05	98,95	95,92	100,42	103,31	97,47
	Vrouwen	110,10	107,33	113,14	112,17	114,66	110,51	105,39
Van 50 tot 54 jaar	M + V	127,39	126,58	124,34	119,29	111,63	105,37	105,25
	Mannen	130,52	130,14	122,83	118,20	114,32	110,13	105,57
	Vrouwen	121,79	120,22	127,04	121,23	106,82	96,87	104,69
Van 55 tot 59 jaar	M + V	90,92	90,26	89,84	91,49	90,53	98,35	98,89
	Mannen	90,61	91,84	89,20	91,69	89,49	97,43	97,80
	Vrouwen	91,54	87,16	91,10	91,10	92,56	100,15	101,02
Van 60 tot 64 jaar	M + V	80,37	84,02	84,49	84,98	89,66	98,09	97,64
	Mannen	77,56	82,94	83,27	83,50	90,30	96,80	96,24
	Vrouwen	86,14	86,23	86,96	88,02	88,35	100,74	100,51
Van 65 tot 69 jaar	M + V	83,96	87,47	91,26	91,06	92,47	95,66	95,76
	Mannen	84,84	87,66	91,12	90,85	92,51	95,24	94,91
	Vrouwen	82,30	87,10	91,51	91,45	92,39	96,45	97,36
Van 70 tot 74 jaar	M + V	97,21	97,54	101,85	101,52	105,42	107,44	106,95
	Mannen	97,59	97,90	102,61	103,01	106,22	106,84	106,22
	Vrouwen	96,61	96,97	100,63	99,15	104,16	108,38	108,12
Van 75 tot 79 jaar	M + V	124,78	125,69	117,44	103,66	95,06	89,80	85,54
	Mannen	126,83	126,93	117,79	103,60	96,78	89,99	85,04
	Vrouwen	122,36	124,21	117,03	103,73	93,02	89,58	86,13
Van 80 tot 84 jaar	M + V	72,96	71,90	77,98	86,32	92,05	95,80	95,62
	Mannen	76,93	74,02	79,87	87,85	93,83	99,37	97,29
	Vrouwen	69,88	70,26	76,52	85,14	90,67	93,02	94,33
Van 85 tot 89 jaar	M + V	106,14	104,66	103,23	101,60	100,89	98,47	98,01
	Mannen	109,82	107,80	104,74	103,68	101,59	99,28	97,89
	Vrouwen	104,23	103,04	102,45	100,52	100,52	98,05	98,08
Van 90 tot 94 jaar	M + V	119,70	118,23	110,55	108,55	107,03	100,90	97,44
	Mannen	116,75	116,03	106,96	107,59	107,59	98,14	96,88
	Vrouwen	120,77	119,03	111,85	108,89	106,83	101,89	97,64
Van 95 tot 99 jaar	M + V	142,71	140,23	123,99	118,81	111,97	107,40	101,87
	Mannen	128,68	117,44	111,63	107,95	109,30	106,78	102,91
	Vrouwen	146,77	146,83	127,57	121,95	112,75	107,58	101,57

Evolutie van het sterftecijfer (‰) per geslacht en leeftijdsgroep

		2000	1999	1998	1997	1996	1995	1994
Totaal	M + V	10,25	10,27	10,26	10,21	10,27	10,33	10,26
	Mannen	10,46	10,49	10,46	10,43	10,58	10,68	10,57
	Vrouwen	10,04	10,06	10,07	9,99	9,98	10,00	9,97
Minder dan 20 jaar	M + V	0,49	0,49	0,52	0,51	0,52	0,58	0,66
	Mannen	0,60	0,60	0,60	0,59	0,62	0,71	0,78
	Vrouwen	0,38	0,38	0,43	0,43	0,41	0,44	0,52
Van 20 tot 39 jaar	M + V	0,93	0,92	0,90	0,96	0,98	1,00	1,03
	Mannen	1,30	1,29	1,23	1,33	1,36	1,38	1,44
	Vrouwen	0,54	0,54	0,56	0,58	0,59	0,61	0,61
Van 40 tot 59 jaar	M + V	3,92	3,98	4,03	4,05	4,06	4,19	4,20
	Mannen	5,12	5,20	5,12	5,21	5,24	5,45	5,42
	Vrouwen	2,71	2,75	2,92	2,88	2,87	2,91	2,97
Van 60 tot 79 jaar	M + V	23,67	23,83	24,13	23,45	23,64	24,08	23,85
	Mannen	31,72	31,96	32,42	31,70	32,33	32,66	32,38
	Vrouwen	17,09	17,20	17,38	16,75	16,57	17,12	16,98
Van 80 tot 99 jaar	M + V	127,89	128,98	124,65	123,25	122,28	121,42	122,73
	Mannen	149,66	152,90	148,45	148,06	147,79	148,76	149,85
	Vrouwen	118,62	118,98	114,66	112,75	111,45	109,81	111,26
100 jaar en meer	M + V	498,36	494,05	456,50	467,56	485,71	478,67	505,23
	Mannen	608,70	598,29	535,43	517,86	574,26	490,74	542,06
	Vrouwen	482,54	478,96	443,27	459,57	471,61	476,19	496,79

		2000	1999	1998	1997	1996	1995	1994
Minder dan 5 jaar	M + V	1,18	1,18	1,25	1,26	1,18	1,38	1,63
	Mannen	1,37	1,36	1,34	1,39	1,31	1,67	1,86
	Vrouwen	0,99	0,99	1,16	1,14	1,04	1,09	1,40
Van 5 tot 9 jaar	M + V	0,15	0,15	0,17	0,16	0,15	0,15	0,16
	Mannen	0,18	0,17	0,16	0,18	0,18	0,15	0,18
	Vrouwen	0,13	0,13	0,18	0,13	0,10	0,15	0,14
Van 10 tot 14 jaar	M + V	0,16	0,17	0,17	0,15	0,20	0,22	0,19
	Mannen	0,17	0,17	0,18	0,17	0,22	0,25	0,22
	Vrouwen	0,16	0,16	0,16	0,13	0,17	0,18	0,16
Van 15 tot 19 jaar	M + V	0,51	0,51	0,50	0,51	0,55	0,55	0,61
	Mannen	0,73	0,73	0,74	0,66	0,76	0,75	0,85
	Vrouwen	0,29	0,28	0,26	0,35	0,34	0,34	0,36
Van 20 tot 24 jaar	M + V	0,78	0,78	0,78	0,80	0,82	0,80	0,91
	Mannen	1,15	1,15	1,19	1,21	1,27	1,16	1,43
	Vrouwen	0,41	0,41	0,35	0,37	0,36	0,43	0,38
Van 25 tot 29 jaar	M + V	0,76	0,75	0,74	0,80	0,80	0,84	0,84
	Mannen	1,14	1,12	1,10	1,19	1,11	1,25	1,22
	Vrouwen	0,38	0,37	0,38	0,40	0,48	0,41	0,46
Van 30 tot 34 jaar	M + V	0,87	0,85	0,85	0,89	0,93	0,94	0,96
	Mannen	1,25	1,22	1,14	1,18	1,29	1,26	1,32
	Vrouwen	0,49	0,48	0,56	0,58	0,56	0,62	0,59
Van 35 tot 39 jaar	M + V	1,23	1,24	1,19	1,32	1,32	1,39	1,41
	Mannen	1,60	1,61	1,47	1,72	1,73	1,84	1,82
	Vrouwen	0,85	0,85	0,90	0,91	0,91	0,94	0,98
Van 40 tot 44 jaar	M + V	1,89	1,92	1,99	2,04	2,10	2,14	2,18
	Mannen	2,33	2,36	2,42	2,63	2,65	2,66	2,75
	Vrouwen	1,45	1,47	1,55	1,44	1,54	1,61	1,59

Evolutie van het sterftecijfer (‰) per geslacht en leeftijdsgroep - vervolg en einde

		2000	1999	1998	1997	1996	1995	1994
Van 45 tot 49 jaar	M + V	3,10	3,13	3,16	3,10	3,20	3,30	3,21
	Mannen	3,99	4,02	3,95	3,84	4,00	4,22	4,10
	Vrouwen	2,20	2,23	2,35	2,34	2,38	2,36	2,31
Van 50 tot 54 jaar	M + V	4,69	4,82	4,92	5,02	5,11	4,95	5,00
	Mannen	6,14	6,31	6,20	6,35	6,69	6,63	6,45
	Vrouwen	3,22	3,30	3,63	3,68	3,51	3,27	3,56
Van 55 tot 59 jaar	M + V	7,11	7,19	7,12	7,08	6,77	7,24	7,27
	Mannen	9,66	9,80	9,49	9,54	9,01	9,68	9,69
	Vrouwen	4,60	4,64	4,81	4,69	4,60	4,90	4,93
Van 60 tot 64 jaar	M + V	10,57	10,54	10,60	10,49	10,82	11,55	11,40
	Mannen	14,50	14,46	14,54	14,39	15,24	15,98	15,79
	Vrouwen	6,89	6,87	6,92	6,87	6,73	7,47	7,38
Van 65 tot 69 jaar	M + V	17,02	16,90	17,54	17,65	18,08	18,84	18,81
	Mannen	23,94	23,84	24,75	24,94	25,71	26,70	26,59
	Vrouwen	10,99	10,89	11,35	11,42	11,60	12,17	12,23
Van 70 tot 74 jaar	M + V	27,79	27,76	28,92	28,80	29,86	30,51	31,87
	Mannen	39,21	39,30	41,19	41,48	42,82	43,36	45,32
	Vrouwen	18,96	18,89	19,52	19,16	20,06	20,86	21,80
Van 75 tot 79 jaar	M + V	45,98	48,35	49,89	49,18	50,71	52,84	49,50
	Mannen	63,32	66,78	68,71	67,86	71,66	74,25	69,98
	Vrouwen	34,55	36,26	37,63	37,12	37,30	39,36	36,89
Van 80 tot 84 jaar	M + V	82,99	82,43	81,48	82,29	82,75	84,14	85,49
	Mannen	108,86	110,37	108,92	109,36	110,77	115,26	115,63
	Vrouwen	69,48	68,29	67,66	68,66	68,76	68,74	70,72
Van 85 tot 89 jaar	M + V	136,05	139,21	140,30	141,57	142,76	142,81	144,91
	Mannen	170,57	176,55	177,88	182,47	182,33	183,48	185,27
	Vrouwen	122,60	124,89	126,18	126,43	128,19	127,93	130,24
Van 90 tot 94 jaar	M + V	226,10	229,56	224,16	229,32	232,52	229,18	233,44
	Mannen	276,10	279,19	267,52	278,99	284,44	271,57	278,67
	Vrouwen	212,54	216,03	212,27	215,62	218,03	217,36	220,60
Van 95 tot 99 jaar	M + V	336,36	355,68	336,56	342,19	349,88	353,59	355,41
	Mannen	375,46	404,00	405,92	399,57	413,19	407,54	411,31
	Vrouwen	328,44	346,08	322,59	330,04	335,45	340,62	341,77

Indeling (in %) van sterfgevallen per geslacht en leeftijdsgroep

% van sterfgevallen

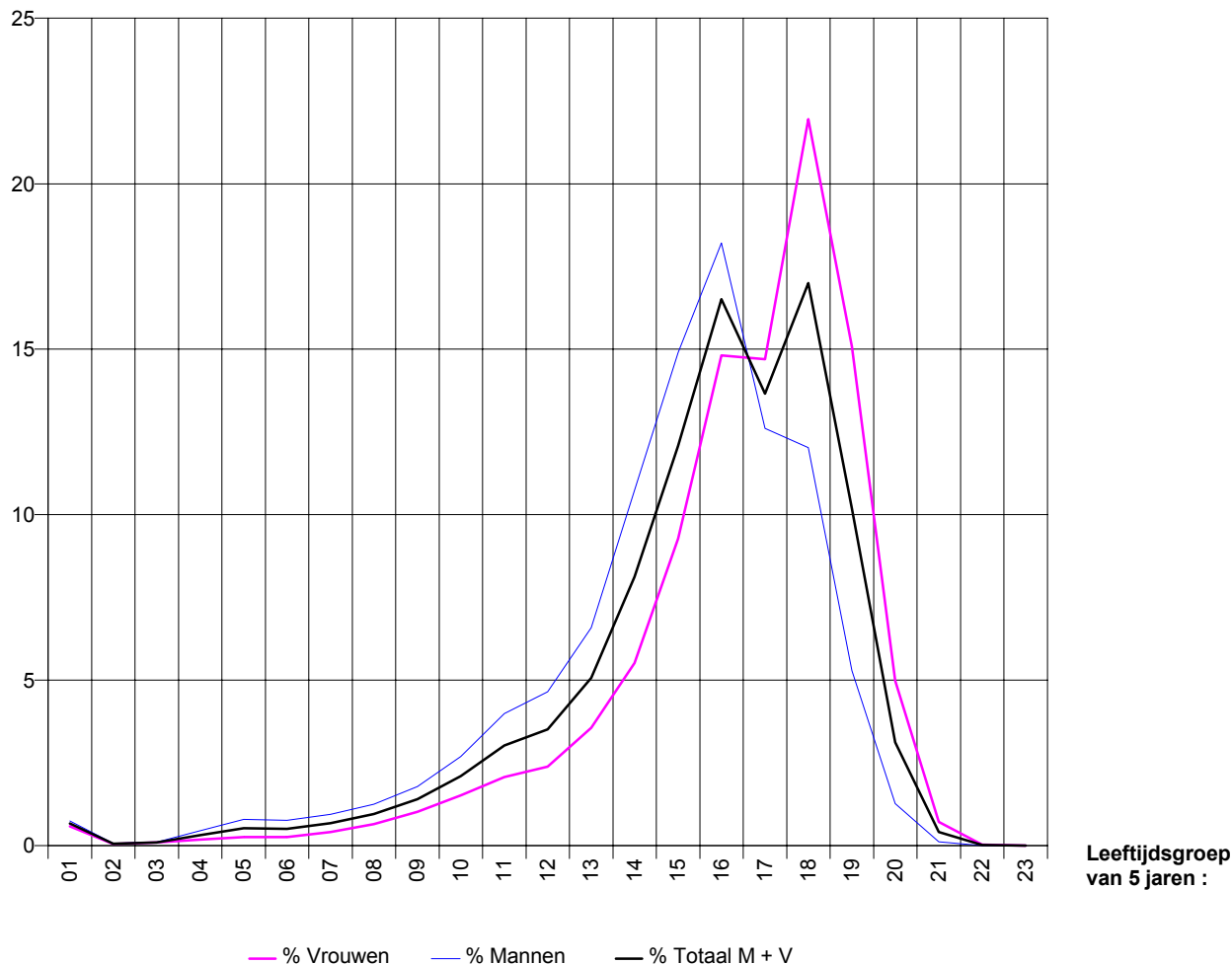

Leeftijdsgroep van 5 jaren :

- | | | |
|----------------------------|----------------------------|----------------------------|
| 01 : van 0 tot 4 jaar; | 02 : van 5 tot 9 jaar; | 03 : van 10 tot 14 jaar; |
| 04 : van 15 tot 19 jaar; | 05 : van 20 tot 24 jaar; | 06 : van 25 tot 29 jaar; |
| 07 : van 30 tot 34 jaar; | 08 : van 35 tot 39 jaar; | 09 : van 40 tot 44 jaar; |
| 10 : van 45 tot 49 jaar; | 11 : van 50 tot 54 jaar; | 12 : van 55 tot 59 jaar; |
| 13 : van 60 tot 64 jaar; | 14 : van 65 tot 69 jaar; | 15 : van 70 tot 74 jaar; |
| 16 : van 75 tot 79 jaar; | 17 : van 80 tot 84 jaar; | 18 : van 85 tot 89 jaar; |
| 19 : van 90 tot 94 jaar; | 20 : van 95 tot 99 jaar; | 21 : van 100 tot 104 jaar; |
| 22 : van 105 tot 109 jaar; | 23 : van 110 tot 114 jaar. | |

Sterfgevallen naar leeftijdsgroep en geslacht per arrondissement

		Totaal	Minder dan 20 jaar	Van 20 tot 39 jaar	Van 40 tot 59 jaar	Van 60 tot 79 jaar	Van 80 tot 99 jaar	100 jaar en meer	Minder dan 5 jaar
België	M + V	104.903	1.187	2.786	10.536	43.827	46.118	449	693
	Mannen	52.330	716	1.961	6.861	26.402	16.330	60	390
	Vrouwen	52.573	471	825	3.675	17.425	29.788	389	303
<i>Brussels Hoofdstedelijk Gewest</i>	M + V	10.213	128	268	950	3.906	4.878	83	89
	Mannen	4.678	72	187	598	2.223	1.584	14	46
	Vrouwen	5.535	56	81	352	1.683	3.294	69	43
<i>Vlaams Gewest</i>	M + V	57.502	644	1.461	5.483	23.904	25.784	226	367
	Mannen	29.241	384	993	3.553	14.650	9.631	30	204
	Vrouwen	28.261	260	468	1.930	9.254	16.153	196	163
Provincie Antwerpen	M + V	16.341	173	374	1.581	6.801	7.338	74	109
	Mannen	8.139	104	253	986	4.127	2.659	10	66
	Vrouwen	8.202	69	121	595	2.674	4.679	64	43
Arrondissement Antwerpen	M + V	9.795	106	211	923	4.039	4.470	46	66
	Mannen	4.753	61	137	578	2.394	1.577	6	39
	Vrouwen	5.042	45	74	345	1.645	2.893	40	27
Arrondissement Mechelen	M + V	3.244	27	70	306	1.350	1.480	11	17
	Mannen	1.644	17	49	188	820	567	3	11
	Vrouwen	1.600	10	21	118	530	913	8	6
Arrondissement Turnhout	M + V	3.302	40	93	352	1.412	1.388	17	26
	Mannen	1.742	26	67	220	913	515	1	16
	Vrouwen	1.560	14	26	132	499	873	16	10
Provincie Limburg	M + V	6.158	85	237	677	2.836	2.314	9	45
	Mannen	3.284	53	167	428	1.816	818	2	28
	Vrouwen	2.874	32	70	249	1.020	1.496	7	17
Arrondissement Hasselt	M + V	3.046	30	118	325	1.401	1.169	3	14
	Mannen	1.613	19	83	205	894	411	1	7
	Vrouwen	1.433	11	35	120	507	758	2	7
Arrondissement Maaseik	M + V	1.484	29	70	162	688	533	2	17
	Mannen	806	19	51	110	439	187	0	12
	Vrouwen	678	10	19	52	249	346	2	5
Arrondissement Tongeren	M + V	1.628	26	49	190	747	612	4	14
	Mannen	865	15	33	113	483	220	1	9
	Vrouwen	763	11	16	77	264	392	3	5
Provincie Oost-Vlaanderen	M + V	14.021	169	338	1.289	5.798	6.377	50	92
	Mannen	7.053	107	228	847	3.475	2.388	8	52
	Vrouwen	6.968	62	110	442	2.323	3.989	42	40
Arrondissement Aalst	M + V	2.751	28	71	290	1.159	1.195	8	16
	Mannen	1.425	15	44	207	727	429	3	7
	Vrouwen	1.326	13	27	83	432	766	5	9
Arrondissement Dendermonde	M + V	1.960	27	46	174	836	875	2	14
	Mannen	1.006	19	37	110	496	343	1	10
	Vrouwen	954	8	9	64	340	532	1	4
Arrondissement Eeklo	M + V	826	10	20	64	327	404	1	8
	Mannen	404	6	14	45	197	142	0	6
	Vrouwen	422	4	6	19	130	262	1	2
Arrondissement Gent	M + V	5.134	62	108	467	2.077	2.393	27	28
	Mannen	2.551	40	63	302	1.227	916	3	14
	Vrouwen	2.583	22	45	165	850	1.477	24	14

Van 5 tot 9 jaar	Van 10 tot 14 jaar	Van 15 tot 19 jaar	Van 20 tot 24 jaar	Van 25 tot 29 jaar	Van 30 tot 34 jaar	Van 35 tot 39 jaar		
62	101	331	551	534	707	994	M + V	België
36	55	235	415	400	493	653	Mannen	
26	46	96	136	134	214	341	Vrouwen	
7	7	25	38	54	80	96	M + V	<i>Brussels Hoofdstedelijk Gewest</i>
5	2	19	27	41	56	63	Mannen	
2	5	6	11	13	24	33	Vrouwen	
32	51	194	306	297	348	510	M + V	<i>Vlaams Gewest</i>
18	29	133	227	219	234	313	Mannen	
14	22	61	79	78	114	197	Vrouwen	
8	12	44	79	76	101	118	M + V	Provincie Antwerpen
4	5	29	57	55	69	72	Mannen	
4	7	15	22	21	32	46	Vrouwen	
5	6	29	44	44	51	72	M + V	Arrondissement Antwerpen
1	2	19	29	32	32	44	Mannen	
4	4	10	15	12	19	28	Vrouwen	
1	3	6	13	10	26	21	M + V	Arrondissement Mechelen
1	2	3	11	5	21	12	Mannen	
0	1	3	2	5	5	9	Vrouwen	
2	3	9	22	22	24	25	M + V	Arrondissement Turnhout
2	1	7	17	18	16	16	Mannen	
0	2	2	5	4	8	9	Vrouwen	
3	10	27	55	51	55	76	M + V	Provincie Limburg
1	6	18	42	38	38	49	Mannen	
2	4	9	13	13	17	27	Vrouwen	
1	2	13	27	26	25	40	M + V	Arrondissement Hasselt
1	1	10	20	20	19	24	Mannen	
0	1	3	7	6	6	16	Vrouwen	
1	4	7	16	13	19	22	M + V	Arrondissement Maaseik
0	2	5	14	9	13	15	Mannen	
1	2	2	2	4	6	7	Vrouwen	
1	4	7	12	12	11	14	M + V	Arrondissement Tongeren
0	3	3	8	9	6	10	Mannen	
1	1	4	4	3	5	4	Vrouwen	
9	15	53	59	72	83	124	M + V	Provincie Oost-Vlaanderen
4	8	43	45	56	52	75	Mannen	
5	7	10	14	16	31	49	Vrouwen	
1	2	9	12	15	18	26	M + V	Arrondissement Aalst
1	1	6	7	10	11	16	Mannen	
0	1	3	5	5	7	10	Vrouwen	
2	1	10	6	14	10	16	M + V	Arrondissement Dendermonde
0	0	9	6	13	8	10	Mannen	
2	1	1	0	1	2	6	Vrouwen	
0	0	2	4	3	6	7	M + V	Arrondissement Eeklo
0	0	0	4	2	4	4	Mannen	
0	0	2	0	1	2	3	Vrouwen	
3	8	23	19	19	27	43	M + V	Arrondissement Gent
1	6	19	14	12	15	22	Mannen	
2	2	4	5	7	12	21	Vrouwen	

Sterfgevallen naar leeftijdsgroep en geslacht per arrondissement - vervolg

		Van 40 tot 44 jaar	Van 45 tot 49 jaar	Van 50 tot 54 jaar	Van 55 tot 59 jaar	Van 60 tot 64 jaar	Van 65 tot 69 jaar	Van 70 tot 74 jaar	Van 75 tot 79 jaar
België	M + V	1.465	2.207	3.177	3.687	5.315	8.516	12.678	17.318
	Mannen	931	1.411	2.087	2.432	3.445	5.619	7.802	9.536
	Vrouwen	534	796	1.090	1.255	1.870	2.897	4.876	7.782
<i>Brussels Hoofdstedelijk Gewest</i>	M + V	147	200	262	341	491	801	1.077	1.537
	Mannen	97	123	159	219	300	502	608	813
	Vrouwen	50	77	103	122	191	299	469	724
<i>Vlaams Gewest</i>	M + V	752	1.086	1.588	2.057	2.982	4.681	6.909	9.332
	Mannen	463	680	1.040	1.370	1.930	3.117	4.359	5.244
	Vrouwen	289	406	548	687	1.052	1.564	2.550	4.088
Provincie Antwerpen	M + V	211	311	443	616	823	1.317	1.959	2.702
	Mannen	120	186	290	390	521	869	1.204	1.533
	Vrouwen	91	125	153	226	302	448	755	1.169
Arrondissement Antwerpen	M + V	121	173	267	362	460	766	1.207	1.606
	Mannen	69	101	175	233	284	487	724	899
	Vrouwen	52	72	92	129	176	279	483	707
Arrondissement Mechelen	M + V	40	60	79	127	158	255	387	550
	Mannen	21	41	49	77	102	171	244	303
	Vrouwen	19	19	30	50	56	84	143	247
Arrondissement Turnhout	M + V	50	78	97	127	205	296	365	546
	Mannen	30	44	66	80	135	211	236	331
	Vrouwen	20	34	31	47	70	85	129	215
Provincie Limburg	M + V	88	142	194	253	370	558	860	1.048
	Mannen	59	80	125	164	254	390	551	621
	Vrouwen	29	62	69	89	116	168	309	427
Arrondissement Hasselt	M + V	41	76	83	125	193	287	410	511
	Mannen	29	42	56	78	139	192	255	308
	Vrouwen	12	34	27	47	54	95	155	203
Arrondissement Maaseik	M + V	23	32	54	53	85	135	225	243
	Mannen	17	22	32	39	46	103	147	143
	Vrouwen	6	10	22	14	39	32	78	100
Arrondissement Tongeren	M + V	24	34	57	75	92	136	225	294
	Mannen	13	16	37	47	69	95	149	170
	Vrouwen	11	18	20	28	23	41	76	124
Provincie Oost-Vlaanderen	M + V	178	235	383	493	729	1.119	1.687	2.263
	Mannen	113	145	254	335	476	715	1.047	1.237
	Vrouwen	65	90	129	158	253	404	640	1.026
Arrondissement Aalst	M + V	43	56	84	107	156	228	367	408
	Mannen	31	41	59	76	108	157	227	235
	Vrouwen	12	15	25	31	48	71	140	173
Arrondissement Dendermonde	M + V	19	38	61	56	99	172	232	333
	Mannen	12	19	41	38	65	108	144	179
	Vrouwen	7	19	20	18	34	64	88	154
Arrondissement Eeklo	M + V	10	9	16	29	27	69	99	132
	Mannen	9	8	8	20	17	45	62	73
	Vrouwen	1	1	8	9	10	24	37	59
Arrondissement Gent	M + V	62	71	138	196	269	382	607	819
	Mannen	36	41	92	133	178	240	367	442
	Vrouwen	26	30	46	63	91	142	240	377

Van 80 tot 84 jaar	Van 85 tot 89 jaar	Van 90 tot 94 jaar	Van 95 tot 99 jaar	Van 100 tot 104 jaar	Van 105 tot 109 jaar	Van 110 tot 114 jaar		
14.324	17.829	10.687	3.278	430	18	1	M + V	België
6.603	6.296	2.767	664	58	2	0	Mannen	
7.721	11.533	7.920	2.614	372	16	1	Vrouwen	
1.335	1.875	1.231	437	80	2	1	M + V	<i>Brussels Hoofdstedelijk Gewest</i>
589	601	313	81	14	0	0	Mannen	
746	1.274	918	356	66	2	1	Vrouwen	
8.020	9.969	5.973	1.822	217	9	0	M + V	<i>Vlaams Gewest</i>
3.871	3.692	1.671	397	29	1	0	Mannen	
4.149	6.277	4.302	1.425	188	8	0	Vrouwen	
2.365	2.819	1.659	495	68	6	0	M + V	Provincie Antwerpen
1.122	995	447	95	10	0	0	Mannen	
1.243	1.824	1.212	400	58	6	0	Vrouwen	
1.448	1.679	1.027	316	44	2	0	M + V	Arrondissement Antwerpen
661	582	270	64	6	0	0	Mannen	
787	1.097	757	252	38	2	0	Vrouwen	
462	591	320	107	9	2	0	M + V	Arrondissement Mechelen
233	226	92	16	3	0	0	Mannen	
229	365	228	91	6	2	0	Vrouwen	
455	549	312	72	15	2	0	M + V	Arrondissement Turnhout
228	187	85	15	1	0	0	Mannen	
227	362	227	57	14	2	0	Vrouwen	
780	899	500	135	9	0	0	M + V	Provincie Limburg
364	310	118	26	2	0	0	Mannen	
416	589	382	109	7	0	0	Vrouwen	
411	430	249	79	3	0	0	M + V	Arrondissement Hasselt
192	143	61	15	1	0	0	Mannen	
219	287	188	64	2	0	0	Vrouwen	
168	223	113	29	2	0	0	M + V	Arrondissement Maaseik
81	78	22	6	0	0	0	Mannen	
87	145	91	23	2	0	0	Vrouwen	
201	246	138	27	4	0	0	M + V	Arrondissement Tongeren
91	89	35	5	1	0	0	Mannen	
110	157	103	22	3	0	0	Vrouwen	
1.939	2.501	1.497	440	50	0	0	M + V	Provincie Oost-Vlaanderen
904	944	426	114	8	0	0	Mannen	
1.035	1.557	1.071	326	42	0	0	Vrouwen	
386	463	275	71	8	0	0	M + V	Arrondissement Aalst
175	155	80	19	3	0	0	Mannen	
211	308	195	52	5	0	0	Vrouwen	
290	340	197	48	2	0	0	M + V	Arrondissement Dendermonde
145	132	55	11	1	0	0	Mannen	
145	208	142	37	1	0	0	Vrouwen	
102	159	98	45	1	0	0	M + V	Arrondissement Eeklo
46	53	27	16	0	0	0	Mannen	
56	106	71	29	1	0	0	Vrouwen	
714	938	567	174	27	0	0	M + V	Arrondissement Gent
342	371	163	40	3	0	0	Mannen	
372	567	404	134	24	0	0	Vrouwen	

Sterfgevallen naar leeftijdsgroep en geslacht per arrondissement - vervolg

		Totaal	Minder dan 20 jaar	Van 20 tot 39 jaar	Van 40 tot 59 jaar	Van 60 tot 79 jaar	Van 80 tot 99 jaar	100 jaar en meer	Minder dan 5 jaar
Arrondissement Oudenaarde	M + V	1.251	14	36	105	491	599	6	10
	Mannen	598	8	29	69	287	204	1	6
	Vrouwen	653	6	7	36	204	395	5	4
Arrondissement Sint-Niklaas	M + V	2.099	28	57	189	908	911	6	16
	Mannen	1.069	19	41	114	541	354	0	9
	Vrouwen	1.030	9	16	75	367	557	6	7
Arrondissement Halle-Vilvoorde	M + V	5.175	51	120	482	2.168	2.335	19	31
	Mannen	2.655	27	88	320	1.333	885	2	15
	Vrouwen	2.520	24	32	162	835	1.450	17	16
Arrondissement Leuven	M + V	4.372	44	110	385	1.765	2.055	13	23
	Mannen	2.263	26	69	264	1.084	820	0	13
	Vrouwen	2.109	18	41	121	681	1.235	13	10
Provincie West-Vlaanderen	M + V	11.435	122	282	1.069	4.536	5.365	61	67
	Mannen	5.847	67	188	708	2.815	2.061	8	30
	Vrouwen	5.588	55	94	361	1.721	3.304	53	37
Arrondissement Brugge	M + V	2.728	22	83	271	1.043	1.294	15	12
	Mannen	1.365	13	54	171	659	466	2	6
	Vrouwen	1.363	9	29	100	384	828	13	6
Arrondissement Diksmuide	M + V	508	8	12	41	194	248	5	1
	Mannen	257	5	7	30	110	105	0	0
	Vrouwen	251	3	5	11	84	143	5	1
Arrondissement Ieper	M + V	1.017	9	36	94	396	477	5	5
	Mannen	531	4	24	62	249	190	2	1
	Vrouwen	486	5	12	32	147	287	3	4
Arrondissement Kortrijk	M + V	2.669	30	63	253	1.077	1.236	10	19
	Mannen	1.352	20	44	160	664	463	1	12
	Vrouwen	1.317	10	19	93	413	773	9	7
Arrondissement Oostende	M + V	1.665	15	26	171	702	743	8	8
	Mannen	836	9	16	110	434	267	0	5
	Vrouwen	829	6	10	61	268	476	8	3
Arrondissement Roeselare	M + V	1.333	18	30	106	538	636	5	12
	Mannen	697	8	19	82	329	258	1	4
	Vrouwen	636	10	11	24	209	378	4	8
Arrondissement Tielt	M + V	872	15	18	74	327	430	8	6
	Mannen	466	6	13	56	213	177	1	1
	Vrouwen	406	9	5	18	114	253	7	5
Arrondissement Veurne	M + V	643	5	14	59	259	301	5	4
	Mannen	343	2	11	37	157	135	1	1
	Vrouwen	300	3	3	22	102	166	4	3
Waals Gewest	M + V	37.188	415	1.057	4.103	16.017	15.456	140	237
	Mannen	18.411	260	781	2.710	9.529	5.115	16	140
	Vrouwen	18.777	155	276	1.393	6.488	10.341	124	97
Arrondissement Nijvel	M + V	3.152	33	85	345	1.263	1.412	14	19
	Mannen	1.493	22	58	203	759	450	1	10
	Vrouwen	1.659	11	27	142	504	962	13	9
Provincie Henegouwen	M + V	15.348	153	433	1.764	6.797	6.150	51	90
	Mannen	7.675	92	329	1.193	4.019	2.034	8	56
	Vrouwen	7.673	61	104	571	2.778	4.116	43	34

Van 5 tot 9 jaar	Van 10 tot 14 jaar	Van 15 tot 19 jaar	Van 20 tot 24 jaar	Van 25 tot 29 jaar	Van 30 tot 34 jaar	Van 35 tot 39 jaar		
1	3	0	6	9	9	12	M + V	Arrondissement Oudenaarde
1	1	0	4	9	5	11	Mannen	
0	2	0	2	0	4	1	Vrouwen	
2	1	9	12	12	13	20	M + V	Arrondissement Sint-Niklaas
1	0	9	10	10	9	12	Mannen	
1	1	0	2	2	4	8	Vrouwen	
2	2	16	25	25	30	40	M + V	Arrondissement Halle-Vilvoorde
2	1	9	17	20	21	30	Mannen	
0	1	7	8	5	9	10	Vrouwen	
3	4	14	26	21	18	45	M + V	Arrondissement Leuven
2	3	8	21	12	14	22	Mannen	
1	1	6	5	9	4	23	Vrouwen	
7	8	40	62	52	61	107	M + V	Provincie West-Vlaanderen
5	6	26	45	38	40	65	Mannen	
2	2	14	17	14	21	42	Vrouwen	
1	3	6	11	11	21	40	M + V	Arrondissement Brugge
1	3	3	8	7	13	26	Mannen	
0	0	3	3	4	8	14	Vrouwen	
2	1	4	1	2	1	8	M + V	Arrondissement Diksmuide
2	0	3	0	1	1	5	Mannen	
0	1	1	1	1	0	3	Vrouwen	
0	0	4	7	8	12	9	M + V	Arrondissement Ieper
0	0	3	4	8	8	4	Mannen	
0	0	1	3	0	4	5	Vrouwen	
1	2	8	22	12	11	18	M + V	Arrondissement Kortrijk
1	1	6	17	9	8	10	Mannen	
0	1	2	5	3	3	8	Vrouwen	
0	0	7	4	7	3	12	M + V	Arrondissement Oostende
0	0	4	4	3	2	7	Mannen	
0	0	3	0	4	1	5	Vrouwen	
1	0	5	11	4	6	9	M + V	Arrondissement Roeselare
1	0	3	7	2	4	6	Mannen	
0	0	2	4	2	2	3	Vrouwen	
2	2	5	4	4	4	6	M + V	Arrondissement Tielt
0	2	3	3	4	3	3	Mannen	
2	0	2	1	0	1	3	Vrouwen	
0	0	1	2	4	3	5	M + V	Arrondissement Veurne
0	0	1	2	4	1	4	Mannen	
0	0	0	0	0	2	1	Vrouwen	
23	43	112	207	183	279	388	M + V	Waa's Gewest
13	24	83	161	140	203	277	Mannen	
10	19	29	46	43	76	111	Vrouwen	
3	2	9	18	16	19	32	M + V	Arrondissement Nijvel
3	2	7	12	10	15	21	Mannen	
0	0	2	6	6	4	11	Vrouwen	
10	17	36	79	67	117	170	M + V	Provincie Henegouwen
5	6	25	64	55	85	125	Mannen	
5	11	11	15	12	32	45	Vrouwen	

Sterfgevallen naar leeftijdsgroep en geslacht per arrondissement - vervolg

		Van 40 tot 44 jaar	Van 45 tot 49 jaar	Van 50 tot 54 jaar	Van 55 tot 59 jaar	Van 60 tot 64 jaar	Van 65 tot 69 jaar	Van 70 tot 74 jaar	Van 75 tot 79 jaar
Arrondissement Oudenaarde	M + V	15	27	32	31	66	85	133	207
	Mannen	10	15	23	21	41	49	86	111
	Vrouwen	5	12	9	10	25	36	47	96
Arrondissement Sint-Niklaas	M + V	29	34	52	74	112	183	249	364
	Mannen	15	21	31	47	67	116	161	197
	Vrouwen	14	13	21	27	45	67	88	167
Arrondissement Halle-Vilvoorde	M + V	53	108	144	177	270	400	612	886
	Mannen	32	75	90	123	168	259	407	499
	Vrouwen	21	33	54	54	102	141	205	387
Arrondissement Leuven	M + V	60	69	122	134	195	353	506	711
	Mannen	43	44	86	91	125	229	330	400
	Vrouwen	17	25	36	43	70	124	176	311
Provincie West-Vlaanderen	M + V	162	221	302	384	595	934	1.285	1.722
	Mannen	96	150	195	267	386	655	820	954
	Vrouwen	66	71	107	117	209	279	465	768
Arrondissement Brugge	M + V	40	55	78	98	132	218	302	391
	Mannen	28	36	42	65	85	146	197	231
	Vrouwen	12	19	36	33	47	72	105	160
Arrondissement Diksmuide	M + V	8	3	14	16	31	34	55	74
	Mannen	5	2	12	11	19	22	30	39
	Vrouwen	3	1	2	5	12	12	25	35
Arrondissement Ieper	M + V	9	21	33	31	44	75	109	168
	Mannen	6	10	23	23	28	56	72	93
	Vrouwen	3	11	10	8	16	19	37	75
Arrondissement Kortrijk	M + V	41	51	64	97	127	205	317	428
	Mannen	24	30	41	65	80	147	207	230
	Vrouwen	17	21	23	32	47	58	110	198
Arrondissement Oostende	M + V	31	32	52	56	99	150	189	264
	Mannen	16	26	32	36	68	110	121	135
	Vrouwen	15	6	20	20	31	40	68	129
Arrondissement Roeselare	M + V	13	24	28	41	77	128	142	191
	Mannen	7	21	22	32	49	85	88	107
	Vrouwen	6	3	6	9	28	43	54	84
Arrondissement Tielt	M + V	12	19	19	24	45	73	95	114
	Mannen	7	13	14	22	33	52	61	67
	Vrouwen	5	6	5	2	12	21	34	47
Arrondissement Veurne	M + V	8	16	14	21	40	51	76	92
	Mannen	3	12	9	13	24	37	44	52
	Vrouwen	5	4	5	8	16	14	32	40
Waals Gewest	M + V	566	921	1.327	1.289	1.842	3.034	4.692	6.449
	Mannen	371	608	888	843	1.215	2.000	2.835	3.479
	Vrouwen	195	313	439	446	627	1.034	1.857	2.970
Arrondissement Nijvel	M + V	39	72	116	118	131	243	372	517
	Mannen	24	36	74	69	80	165	225	289
	Vrouwen	15	36	42	49	51	78	147	228
Provincie Henegouwen	M + V	255	403	580	526	792	1.281	1.991	2.733
	Mannen	167	270	400	356	513	844	1.190	1.472
	Vrouwen	88	133	180	170	279	437	801	1.261

Van 80 tot 84 jaar	Van 85 tot 89 jaar	Van 90 tot 94 jaar	Van 95 tot 99 jaar	Van 100 tot 104 jaar	Van 105 tot 109 jaar	Van 110 tot 114 jaar		
164	250	139	46	6	0	0	M + V	Arrondissement Oudenaarde
59	93	39	13	1	0	0	Mannen	
105	157	100	33	5	0	0	Vrouwen	
283	351	221	56	6	0	0	M + V	Arrondissement Sint-Niklaas
137	140	62	15	0	0	0	Mannen	
146	211	159	41	6	0	0	Vrouwen	
739	896	535	165	18	1	0	M + V	Arrondissement Halle-Vilvoorde
357	352	149	27	2	0	0	Mannen	
382	544	386	138	16	1	0	Vrouwen	
661	775	459	160	12	1	0	M + V	Arrondissement Leuven
356	294	142	28	0	0	0	Mannen	
305	481	317	132	12	1	0	Vrouwen	
1.536	2.079	1.323	427	60	1	0	M + V	Provincie West-Vlaanderen
768	797	389	107	7	1	0	Mannen	
768	1.282	934	320	53	0	0	Vrouwen	
358	493	343	100	14	1	0	M + V	Arrondissement Brugge
178	163	107	18	1	1	0	Mannen	
180	330	236	82	13	0	0	Vrouwen	
67	93	64	24	5	0	0	M + V	Arrondissement Diksmuide
38	38	22	7	0	0	0	Mannen	
29	55	42	17	5	0	0	Vrouwen	
157	176	105	39	5	0	0	M + V	Arrondissement Ieper
76	66	37	11	2	0	0	Mannen	
81	110	68	28	3	0	0	Vrouwen	
325	524	300	87	10	0	0	M + V	Arrondissement Kortrijk
154	200	85	24	1	0	0	Mannen	
171	324	215	63	9	0	0	Vrouwen	
218	297	164	64	8	0	0	M + V	Arrondissement Oostende
107	108	33	19	0	0	0	Mannen	
111	189	131	45	8	0	0	Vrouwen	
190	241	149	56	5	0	0	M + V	Arrondissement Roeselare
97	102	46	13	1	0	0	Mannen	
93	139	103	43	4	0	0	Vrouwen	
127	155	119	29	8	0	0	M + V	Arrondissement Tielt
62	71	35	9	1	0	0	Mannen	
65	84	84	20	7	0	0	Vrouwen	
94	100	79	28	5	0	0	M + V	Arrondissement Veurne
56	49	24	6	1	0	0	Mannen	
38	51	55	22	4	0	0	Vrouwen	
4.969	5.985	3.483	1.019	133	7	0	M + V	Waa's Gewest
2.143	2.003	783	186	15	1	0	Mannen	
2.826	3.982	2.700	833	118	6	0	Vrouwen	
439	532	323	118	14	0	0	M + V	Arrondissement Nijvel
181	176	69	24	1	0	0	Mannen	
258	356	254	94	13	0	0	Vrouwen	
1.887	2.408	1.456	399	51	0	0	M + V	Provincie Henegouwen
851	799	319	65	8	0	0	Mannen	
1.036	1.609	1.137	334	43	0	0	Vrouwen	

Sterfgevallen naar leeftijdsgroep en geslacht per arrondissement - vervolg

		Totaal	Minder dan 20 jaar	Van 20 tot 39 jaar	Van 40 tot 59 jaar	Van 60 tot 79 jaar	Van 80 tot 99 jaar	100 jaar en meer	Minder dan 5 jaar
Arrondissement Aat	M + V	942	6	23	124	396	388	5	3
	Mannen	489	6	18	80	235	149	1	3
	Vrouwen	453	0	5	44	161	239	4	0
Arrondissement Charleroi	M + V	4.958	53	143	555	2.282	1.907	18	34
	Mannen	2.447	32	111	382	1.327	593	2	22
	Vrouwen	2.511	21	32	173	955	1.314	16	12
Arrondissement Bergen	M + V	3.081	31	87	383	1.417	1.156	7	15
	Mannen	1.565	13	67	256	836	393	0	6
	Vrouwen	1.516	18	20	127	581	763	7	9
Arrondissement Moeskroen	M + V	858	8	19	91	353	382	5	4
	Mannen	427	6	12	67	204	137	1	3
	Vrouwen	431	2	7	24	149	245	4	1
Arrondissement Zinnik	M + V	1.991	26	65	208	837	848	7	17
	Mannen	983	16	43	134	501	288	1	11
	Vrouwen	1.008	10	22	74	336	560	6	6
Arrondissement Thuin	M + V	1.763	14	41	218	782	707	1	9
	Mannen	892	10	34	145	471	231	1	6
	Vrouwen	871	4	7	73	311	476	0	3
Arrondissement Doornik	M + V	1.755	15	55	185	730	762	8	8
	Mannen	872	9	44	129	445	243	2	5
	Vrouwen	883	6	11	56	285	519	6	3
Provincie Luik	M + V	11.380	130	316	1.174	4.910	4.805	45	74
	Mannen	5.523	83	224	768	2.891	1.550	7	44
	Vrouwen	5.857	47	92	406	2.019	3.255	38	30
Arrondissement Hoei	M + V	1.116	14	23	116	464	496	3	10
	Mannen	533	11	19	75	265	163	0	7
	Vrouwen	583	3	4	41	199	333	3	3
Arrondissement Luik	M + V	6.726	67	193	721	2.948	2.763	34	41
	Mannen	3.266	39	134	466	1.742	881	4	20
	Vrouwen	3.460	28	59	255	1.206	1.882	30	21
Arrondissement Verviers	M + V	2.759	36	77	259	1.175	1.206	6	18
	Mannen	1.340	23	52	180	693	390	2	14
	Vrouwen	1.419	13	25	79	482	816	4	4
<i>waarvan D. Gemeenschap</i>	M + V	653	12	14	70	296	260	1	5
	Mannen	322	6	9	49	181	77	0	3
	Vrouwen	331	6	5	21	115	183	1	2
Arrondissement Borgworm	M + V	779	13	23	78	323	340	2	5
	Mannen	384	10	19	47	191	116	1	3
	Vrouwen	395	3	4	31	132	224	1	2
Provincie Luxemburg	M + V	2.494	31	81	253	1.026	1.094	9	12
	Mannen	1.281	18	61	167	650	385	0	5
	Vrouwen	1.213	13	20	86	376	709	9	7
Arrondissement Aarlen	M + V	474	8	14	55	216	180	1	4
	Mannen	249	3	13	41	134	58	0	1
	Vrouwen	225	5	1	14	82	122	1	3
Arrondissement Bastenaken	M + V	418	4	17	37	185	173	2	2
	Mannen	219	2	13	23	115	66	0	1
	Vrouwen	199	2	4	14	70	107	2	1

Van 5 tot 9 jaar	Van 10 tot 14 jaar	Van 15 tot 19 jaar	Van 20 tot 24 jaar	Van 25 tot 29 jaar	Van 30 tot 34 jaar	Van 35 tot 39 jaar		
1	0	2	4	4	4	11	M + V	Arrondissement Aat
1	0	2	3	4	3	8	Mannen	
0	0	0	1	0	1	3	Vrouwen	
5	7	7	30	18	38	57	M + V	Arrondissement Charleroi
2	4	4	25	15	28	43	Mannen	
3	3	3	5	3	10	14	Vrouwen	
1	5	10	12	15	26	34	M + V	Arrondissement Bergen
1	1	5	9	9	20	29	Mannen	
0	4	5	3	6	6	5	Vrouwen	
1	0	3	3	2	5	9	M + V	Arrondissement Moeskroen
1	0	2	3	1	4	4	Mannen	
0	0	1	0	1	1	5	Vrouwen	
1	3	5	11	6	20	28	M + V	Arrondissement Zinnik
0	1	4	10	6	12	15	Mannen	
1	2	1	1	0	8	13	Vrouwen	
0	1	4	11	7	9	14	M + V	Arrondissement Thuin
0	0	4	8	6	8	12	Mannen	
0	1	0	3	1	1	2	Vrouwen	
1	1	5	8	15	15	17	M + V	Arrondissement Doornik
0	0	4	6	14	10	14	Mannen	
1	1	1	2	1	5	3	Vrouwen	
5	14	37	62	58	82	114	M + V	Provincie Luik
3	10	26	49	42	54	79	Mannen	
2	4	11	13	16	28	35	Vrouwen	
0	2	2	3	5	4	11	M + V	Arrondissement Hoei
0	2	2	3	5	3	8	Mannen	
0	0	0	0	0	1	3	Vrouwen	
2	8	16	40	36	54	63	M + V	Arrondissement Luik
2	5	12	32	22	35	45	Mannen	
0	3	4	8	14	19	18	Vrouwen	
3	2	13	15	15	18	29	M + V	Arrondissement Verviers
1	1	7	10	13	12	17	Mannen	
2	1	6	5	2	6	12	Vrouwen	
2	0	5	3	2	2	7	M + V	waarvan D. Gemeenschap
1	0	2	2	2	0	5	Mannen	
1	0	3	1	0	2	2	Vrouwen	
0	2	6	4	2	6	11	M + V	Arrondissement Borgworm
0	2	5	4	2	4	9	Mannen	
0	0	1	0	0	2	2	Vrouwen	
2	8	9	15	15	25	26	M + V	Provincie Luxemburg
1	5	7	10	10	22	19	Mannen	
1	3	2	5	5	3	7	Vrouwen	
0	1	3	2	4	5	3	M + V	Arrondissement Aarlen
0	0	2	2	3	5	3	Mannen	
0	1	1	0	1	0	0	Vrouwen	
0	0	2	3	3	7	4	M + V	Arrondissement Bastenaken
0	0	1	1	2	6	4	Mannen	
0	0	1	2	1	1	0	Vrouwen	

Sterfgevallen naar leeftijdsgroep en geslacht per arrondissement - vervolg

		Van 40 tot 44 jaar	Van 45 tot 49 jaar	Van 50 tot 54 jaar	Van 55 tot 59 jaar	Van 60 tot 64 jaar	Van 65 tot 69 jaar	Van 70 tot 74 jaar	Van 75 tot 79 jaar
Arrondissement Aat	M + V	14	36	40	34	47	78	111	160
	Mannen	5	28	23	24	26	53	64	92
	Vrouwen	9	8	17	10	21	25	47	68
Arrondissement Charleroi	M + V	82	128	180	165	260	460	668	894
	Mannen	58	85	126	113	159	295	399	474
	Vrouwen	24	43	54	52	101	165	269	420
Arrondissement Bergen	M + V	53	88	142	100	163	245	425	584
	Mannen	34	58	99	65	106	168	253	309
	Vrouwen	19	30	43	35	57	77	172	275
Arrondissement Moeskroen	M + V	16	19	30	26	40	53	112	148
	Mannen	9	15	22	21	29	35	61	79
	Vrouwen	7	4	8	5	11	18	51	69
Arrondissement Zinnik	M + V	34	52	62	60	104	161	251	321
	Mannen	23	34	40	37	66	108	151	176
	Vrouwen	11	18	22	23	38	53	100	145
Arrondissement Thuin	M + V	30	36	66	86	88	154	212	328
	Mannen	20	22	44	59	61	104	126	180
	Vrouwen	10	14	22	27	27	50	86	148
Arrondissement Doornik	M + V	26	44	60	55	90	130	212	298
	Mannen	18	28	46	37	66	81	136	162
	Vrouwen	8	16	14	18	24	49	76	136
Provincie Luik	M + V	156	235	383	400	541	925	1.413	2.031
	Mannen	100	160	247	261	361	593	845	1.092
	Vrouwen	56	75	136	139	180	332	568	939
Arrondissement Hoei	M + V	20	25	36	35	52	87	126	199
	Mannen	15	12	25	23	36	50	78	101
	Vrouwen	5	13	11	12	16	37	48	98
Arrondissement Luik	M + V	86	134	250	251	311	561	867	1.209
	Mannen	54	95	159	158	204	369	504	665
	Vrouwen	32	39	91	93	107	192	363	544
Arrondissement Verviers	M + V	40	60	66	93	143	217	336	479
	Mannen	27	42	43	68	94	144	210	245
	Vrouwen	13	18	23	25	49	73	126	234
<i>waarvan D. Gemeenschap</i>	M + V	6	15	18	31	38	44	96	118
	Mannen	4	8	12	25	25	30	69	57
	Vrouwen	2	7	6	6	13	14	27	61
Arrondissement Borgworm	M + V	10	16	31	21	35	60	84	144
	Mannen	4	11	20	12	27	30	53	81
	Vrouwen	6	5	11	9	8	30	31	63
Provincie Luxemburg	M + V	38	74	70	71	132	198	311	385
	Mannen	29	49	46	43	96	134	210	210
	Vrouwen	9	25	24	28	36	64	101	175
Arrondissement Aarlen	M + V	9	15	14	17	19	44	63	90
	Mannen	7	10	12	12	13	30	43	48
	Vrouwen	2	5	2	5	6	14	20	42
Arrondissement Bastenaken	M + V	6	8	8	15	21	33	59	72
	Mannen	4	6	4	9	14	21	41	39
	Vrouwen	2	2	4	6	7	12	18	33

Van 80 tot 84 jaar	Van 85 tot 89 jaar	Van 90 tot 94 jaar	Van 95 tot 99 jaar	Van 100 tot 104 jaar	Van 105 tot 109 jaar	Van 110 tot 114 jaar		
126	153	85	24	5	0	0	M + V	Arrondissement Aat
57	62	22	8	1	0	0	Mannen	
69	91	63	16	4	0	0	Vrouwen	
593	750	433	131	18	0	0	M + V	Arrondissement Charleroi
272	219	84	18	2	0	0	Mannen	
321	531	349	113	16	0	0	Vrouwen	
384	452	258	62	7	0	0	M + V	Arrondissement Bergen
167	158	58	10	0	0	0	Mannen	
217	294	200	52	7	0	0	Vrouwen	
93	147	117	25	5	0	0	M + V	Arrondissement Moeskroen
45	58	31	3	1	0	0	Mannen	
48	89	86	22	4	0	0	Vrouwen	
265	336	195	52	7	0	0	M + V	Arrondissement Zinnik
135	106	42	5	1	0	0	Mannen	
130	230	153	47	6	0	0	Vrouwen	
223	267	165	52	1	0	0	M + V	Arrondissement Thuin
95	85	40	11	1	0	0	Mannen	
128	182	125	41	0	0	0	Vrouwen	
203	303	203	53	8	0	0	M + V	Arrondissement Doornik
80	111	42	10	2	0	0	Mannen	
123	192	161	43	6	0	0	Vrouwen	
1.604	1.854	1.049	298	41	4	0	M + V	Provincie Luik
656	609	227	58	6	1	0	Mannen	
948	1.245	822	240	35	3	0	Vrouwen	
181	188	104	23	3	0	0	M + V	Arrondissement Hoei
76	61	24	2	0	0	0	Mannen	
105	127	80	21	3	0	0	Vrouwen	
917	1.067	598	181	31	3	0	M + V	Arrondissement Luik
363	354	129	35	4	0	0	Mannen	
554	713	469	146	27	3	0	Vrouwen	
397	473	267	69	6	0	0	M + V	Arrondissement Verviers
164	160	52	14	2	0	0	Mannen	
233	313	215	55	4	0	0	Vrouwen	
74	105	64	17	1	0	0	M + V	waarvan D. Gemeenschap
30	28	16	3	0	0	0	Mannen	
44	77	48	14	1	0	0	Vrouwen	
109	126	80	25	1	1	0	M + V	Arrondissement Borgworm
53	34	22	7	0	1	0	Mannen	
56	92	58	18	1	0	0	Vrouwen	
369	423	229	73	9	0	0	M + V	Provincie Luxemburg
163	148	59	15	0	0	0	Mannen	
206	275	170	58	9	0	0	Vrouwen	
55	71	42	12	1	0	0	M + V	Arrondissement Aarlen
19	23	13	3	0	0	0	Mannen	
36	48	29	9	1	0	0	Vrouwen	
69	67	34	3	2	0	0	M + V	Arrondissement Bastenaken
39	22	5	0	0	0	0	Mannen	
30	45	29	3	2	0	0	Vrouwen	

Sterfgevallen naar leeftijdsgroep en geslacht per arrondissement - vervolg

		Totaal	Minder dan 20 jaar	Van 20 tot 39 jaar	Van 40 tot 59 jaar	Van 60 tot 79 jaar	Van 80 tot 99 jaar	100 jaar en meer	Minder dan 5 jaar
Arrondissement Marche-en-Famenne	M + V	488	8	15	41	218	203	3	2
	Mannen	259	5	11	32	143	68	0	0
	Vrouwen	229	3	4	9	75	135	3	2
Arrondissement Neufchâteau	M + V	604	7	17	75	214	289	2	3
	Mannen	296	4	11	47	133	101	0	2
	Vrouwen	308	3	6	28	81	188	2	1
Arrondissement Virton	M + V	510	4	18	45	193	249	1	1
	Mannen	258	4	13	24	125	92	0	1
	Vrouwen	252	0	5	21	68	157	1	0
Provincie Namen	M + V	4.814	68	142	567	2.021	1.995	21	42
	Mannen	2.439	45	109	379	1.210	696	0	25
	Vrouwen	2.375	23	33	188	811	1.299	21	17
Arrondissement Dinant	M + V	1.058	16	28	127	437	446	4	11
	Mannen	583	12	25	89	280	177	0	8
	Vrouwen	475	4	3	38	157	269	4	3
Arrondissement Namen	M + V	3.035	39	89	346	1.286	1.262	13	22
	Mannen	1.502	26	65	224	769	418	0	12
	Vrouwen	1.533	13	24	122	517	844	13	10
Arrondissement Philippeville	M + V	721	13	25	94	298	287	4	9
	Mannen	354	7	19	66	161	101	0	5
	Vrouwen	367	6	6	28	137	186	4	4

Van 5 tot 9 jaar	Van 10 tot 14 jaar	Van 15 tot 19 jaar	Van 20 tot 24 jaar	Van 25 tot 29 jaar	Van 30 tot 34 jaar	Van 35 tot 39 jaar		
1	3	2	3	1	5	6	M + V	Arrondissement Marche-en-Famenne
1	2	2	2	1	5	3	Mannen	
0	1	0	1	0	0	3	Vrouwen	
1	2	1	3	3	4	7	M + V	Arrondissement Neufchâteau
0	1	1	2	1	3	5	Mannen	
1	1	0	1	2	1	2	Vrouwen	
0	2	1	4	4	4	6	M + V	Arrondissement Virton
0	2	1	3	3	3	4	Mannen	
0	0	0	1	1	1	2	Vrouwen	
3	2	21	33	27	36	46	M + V	Provincie Namen
1	1	18	26	23	27	33	Mannen	
2	1	3	7	4	9	13	Vrouwen	
0	0	5	9	3	7	9	M + V	Arrondissement Dinant
0	0	4	9	3	7	6	Mannen	
0	0	1	0	0	0	3	Vrouwen	
1	2	14	21	22	20	26	M + V	Arrondissement Namen
1	1	12	15	19	14	17	Mannen	
0	1	2	6	3	6	9	Vrouwen	
2	0	2	3	2	9	11	M + V	Arrondissement Philippeville
0	0	2	2	1	6	10	Mannen	
2	0	0	1	1	3	1	Vrouwen	

Sterfgevallen naar leeftijdsgroep en geslacht per arrondissement - vervolg en einde

		Van 40 tot 44 jaar	Van 45 tot 49 jaar	Van 50 tot 54 jaar	Van 55 tot 59 jaar	Van 60 tot 64 jaar	Van 65 tot 69 jaar	Van 70 tot 74 jaar	Van 75 tot 79 jaar
Arrondissement Marche-en-Famenne	M + V	5	12	12	12	35	45	61	77
	Mannen	4	10	9	9	28	29	42	44
	Vrouwen	1	2	3	3	7	16	19	33
Arrondissement Neufchâteau	M + V	13	25	22	15	31	34	71	78
	Mannen	11	16	13	7	21	25	44	43
	Vrouwen	2	9	9	8	10	9	27	35
Arrondissement Virton	M + V	5	14	14	12	26	42	57	68
	Mannen	3	7	8	6	20	29	40	36
	Vrouwen	2	7	6	6	6	13	17	32
Provincie Namen	M + V	78	137	178	174	246	387	605	783
	Mannen	51	93	121	114	165	264	365	416
	Vrouwen	27	44	57	60	81	123	240	367
Arrondissement Dinant	M + V	23	31	27	46	51	88	136	162
	Mannen	15	22	23	29	36	63	88	93
	Vrouwen	8	9	4	17	15	25	48	69
Arrondissement Namen	M + V	43	88	118	97	156	245	381	504
	Mannen	27	58	75	64	102	163	230	274
	Vrouwen	16	30	43	33	54	82	151	230
Arrondissement Philippeville	M + V	12	18	33	31	39	54	88	117
	Mannen	9	13	23	21	27	38	47	49
	Vrouwen	3	5	10	10	12	16	41	68

Van 80 tot 84 jaar	Van 85 tot 89 jaar	Van 90 tot 94 jaar	Van 95 tot 99 jaar	Van 100 tot 104 jaar	Van 105 tot 109 jaar	Van 110 tot 114 jaar		
79	71	38	15	3	0	0	M + V	Arrondissement Marche-en-Famenne
32	24	8	4	0	0	0	Mannen	
47	47	30	11	3	0	0	Vrouwen	
83	119	63	24	2	0	0	M + V	Arrondissement Neufchâteau
34	43	18	6	0	0	0	Mannen	
49	76	45	18	2	0	0	Vrouwen	
83	95	52	19	1	0	0	M + V	Arrondissement Virton
39	36	15	2	0	0	0	Mannen	
44	59	37	17	1	0	0	Vrouwen	
670	768	426	131	18	3	0	M + V	Provincie Namen
292	271	109	24	0	0	0	Mannen	
378	497	317	107	18	3	0	Vrouwen	
146	171	102	27	4	0	0	M + V	Arrondissement Dinant
69	66	33	9	0	0	0	Mannen	
77	105	69	18	4	0	0	Vrouwen	
419	492	266	85	10	3	0	M + V	Arrondissement Namen
179	167	62	10	0	0	0	Mannen	
240	325	204	75	10	3	0	Vrouwen	
105	105	58	19	4	0	0	M + V	Arrondissement Philippeville
44	38	14	5	0	0	0	Mannen	
61	67	44	14	4	0	0	Vrouwen	

**Sterfgevallen per geslacht, leeftijdsklasse, burgerlijke staat en geboortjaar,
per gewest**

België

		Totaal		Ongehuwd		Gehuwd		Weduwstaat		Gescheiden	
		Jaar +	Jaar -	Jaar +	Jaar -	Jaar +	Jaar -	Jaar +	Jaar -	Jaar +	Jaar -
Totaal	M + V	51.798	53.105	5.749	5.531	21.523	21.463	21.404	23.058	3.122	3.053
	M	25.922	26.408	3.276	3.179	15.255	15.250	5.580	6.167	1.811	1.812
	V	25.876	26.697	2.473	2.352	6.268	6.213	15.824	16.891	1.311	1.241
Minder dan 20 jaar	M + V	782	405	782	405	0	0	0	0	0	0
	M	465	251	465	251	0	0	0	0	0	0
	V	317	154	317	154	0	0	0	0	0	0
Van 20 tot 39 jaar	M + V	1.406	1.380	784	767	516	478	9	2	97	133
	M	991	970	598	603	330	280	4	1	59	86
	V	415	410	186	164	186	198	5	1	38	47
Van 40 tot 59 jaar	M + V	5.201	5.335	707	767	3.244	3.297	247	286	1.003	985
	M	3.424	3.437	551	586	2.099	2.076	91	111	683	664
	V	1.777	1.898	156	181	1.145	1.221	156	175	320	321
Van 60 tot 79 jaar	M + V	21.585	22.242	1.781	1.834	12.598	12.490	5.779	6.493	1.427	1.425
	M	13.015	13.387	1.178	1.229	8.969	9.021	1.970	2.250	898	887
	V	8.570	8.855	603	605	3.629	3.469	3.809	4.243	529	538
Van 80 tot 99 jaar	M + V	22.588	23.530	1.667	1.738	5.159	5.192	15.172	16.091	590	509
	M	7.993	8.337	483	510	3.851	3.868	3.488	3.784	171	175
	V	14.595	15.193	1.184	1.228	1.308	1.324	11.684	12.307	419	334
100 jaar en meer	M + V	236	213	28	20	6	6	197	186	5	1
	M	34	26	1	0	6	5	27	21	0	0
	V	202	187	27	20	0	1	170	165	5	1
		Totaal		Ongehuwd		Gehuwd		Weduwstaat		Gescheiden	
		Jaar +	Jaar -	Jaar +	Jaar -	Jaar +	Jaar -	Jaar +	Jaar -	Jaar +	Jaar -
Minder dan 5 jaar	M + V	537	156	537	156	0	0	0	0	0	0
	M	302	88	302	88	0	0	0	0	0	0
	V	235	68	235	68	0	0	0	0	0	0
Van 5 tot 9 jaar	M + V	30	32	30	32	0	0	0	0	0	0
	M	20	16	20	16	0	0	0	0	0	0
	V	10	16	10	16	0	0	0	0	0	0
Van 10 tot 14 jaar	M + V	51	50	51	50	0	0	0	0	0	0
	M	32	23	32	23	0	0	0	0	0	0
	V	19	27	19	27	0	0	0	0	0	0
Van 15 tot 19 jaar	M + V	164	167	164	167	0	0	0	0	0	0
	M	111	124	111	124	0	0	0	0	0	0
	V	53	43	53	43	0	0	0	0	0	0
Van 20 tot 24 jaar	M + V	264	287	244	261	18	26	0	0	2	0
	M	198	217	189	206	7	11	0	0	2	0
	V	66	70	55	55	11	15	0	0	0	0
Van 25 tot 29 jaar	M + V	262	272	187	200	67	61	1	1	7	10
	M	195	205	147	166	41	34	1	1	6	4
	V	67	67	40	34	26	27	0	0	1	6
Van 30 tot 34 jaar	M + V	379	328	188	161	166	129	2	1	23	37
	M	265	228	135	123	117	84	1	0	12	21
	V	114	100	53	38	49	45	1	1	11	16
Van 35 tot 39 jaar	M + V	501	493	165	145	265	262	6	0	65	86
	M	333	320	127	108	165	151	2	0	39	61
	V	168	173	38	37	100	111	4	0	26	25
Van 40 tot 44 jaar	M + V	707	758	158	185	377	401	7	20	165	152
	M	455	476	125	136	222	232	1	6	107	102
	V	252	282	33	49	155	169	6	14	58	50

**Sterfgevallen per geslacht, leeftijdsklasse, burgerlijke staat en geboortejaar,
per gewest - vervolg**

		Totaal		Ongehuwd		Gehuwd		Weduwstaats		Gescheiden	
		Jaar +	Jaar -	Jaar +	Jaar -	Jaar +	Jaar -	Jaar +	Jaar -	Jaar +	Jaar -
Van 45 tot 49 jaar	M + V	1.101	1.106	176	183	672	669	29	40	224	214
	M	709	702	126	133	415	404	9	16	159	149
	V	392	404	50	50	257	265	20	24	65	65
Van 50 tot 54 jaar	M + V	1.597	1.580	184	198	1.015	954	85	92	313	336
	M	1.060	1.027	152	162	663	606	36	41	209	218
	V	537	553	32	36	352	348	49	51	104	118
Van 55 tot 59 jaar	M + V	1.796	1.891	189	201	1.180	1.273	126	134	301	283
	M	1.200	1.232	148	155	799	834	45	48	208	195
	V	596	659	41	46	381	439	81	86	93	88
Van 60 tot 64 jaar	M + V	2.650	2.665	233	292	1.790	1.705	299	335	328	333
	M	1.702	1.743	162	218	1.213	1.159	105	139	222	227
	V	948	922	71	74	577	546	194	196	106	106
Van 65 tot 69 jaar	M + V	4.254	4.262	405	402	2.766	2.736	713	763	370	361
	M	2.783	2.836	309	319	1.950	1.968	281	301	243	248
	V	1.471	1.426	96	83	816	768	432	462	127	113
Van 70 tot 74 jaar	M + V	6.305	6.373	538	521	3.786	3.684	1.613	1.790	368	378
	M	3.893	3.909	370	358	2.726	2.714	557	618	240	219
	V	2.412	2.464	168	163	1.060	970	1.056	1.172	128	159
Van 75 tot 79 jaar	M + V	8.376	8.942	605	619	4.256	4.365	3.154	3.605	361	353
	M	4.637	4.899	337	334	3.080	3.180	1.027	1.192	193	193
	V	3.739	4.043	268	285	1.176	1.185	2.127	2.413	168	160
Van 80 tot 84 jaar	M + V	7.011	7.313	487	492	2.607	2.688	3.713	3.943	204	190
	M	3.241	3.362	203	198	1.934	2.009	1.030	1.068	74	87
	V	3.770	3.951	284	294	673	679	2.683	2.875	130	103
Van 85 tot 89 jaar	M + V	8.595	9.234	594	655	1.913	1.895	5.853	6.480	235	204
	M	3.033	3.263	158	203	1.427	1.413	1.378	1.579	70	68
	V	5.562	5.971	436	452	486	482	4.475	4.901	165	136
Van 90 tot 94 jaar	M + V	5.331	5.356	430	442	559	534	4.222	4.290	120	90
	M	1.380	1.387	95	94	431	385	829	892	25	16
	V	3.951	3.969	335	348	128	149	3.393	3.398	95	74
Van 95 tot 99 jaar	M + V	1.651	1.627	156	149	80	75	1.384	1.378	31	25
	M	339	325	27	15	59	61	251	245	2	4
	V	1.312	1.302	129	134	21	14	1.133	1.133	29	21
Van 100 tot 104 jaar	M + V	225	205	26	19	6	6	188	179	5	1
	M	34	24	1	0	6	5	27	19	0	0
	V	191	181	25	19	0	1	161	160	5	1
Van 105 tot 109 jaar	M + V	10	8	2	1	0	0	8	7	0	0
	M	0	2	0	0	0	0	0	2	0	0
	V	10	6	2	1	0	0	8	5	0	0
Van 110 tot 114 jaar	M + V	1	0	0	0	0	0	1	0	0	0
	M	0	0	0	0	0	0	0	0	0	0
	V	1	0	0	0	0	0	1	0	0	0

Verklarende opmerking

Op volgende pagina geeft deze tabel het aantal overlijdens per leeftijd, geslacht, burgerlijke staat en geboortejaar. Er kan in het jaar van overlijden een onderscheid gemaakt worden of de personen voor of na hun verjaardag gestorven zijn.

De kolommen "Jaar +" (Verjaardag +) en "Jaar -" (Verjaardag -) bieden dit onderscheid.

De kolom "Jaar +" geeft het aantal personen die overleden zijn op de gegeven leeftijd nadat ze in het kalenderjaar van overlijden verjaard waren.

De kolom "Jaar -" geeft het aantal personen die overleden zijn op de gegeven leeftijd nadat ze verjaard waren in het vorige kalenderjaar.

**Sterfgevallen per geslacht, leeftijdsklasse, burgerlijke staat en geboortejaar,
per gewest - vervolg**

Leeftijd en geboortejaar		Totaal		Ongehuwd		Gehuwd		Weduwstaat		Gescheiden	
		Jaar +	Jaar -	Jaar +	Jaar -	Jaar +	Jaar -	Jaar +	Jaar -	Jaar +	Jaar -
0 jaar	M + V	462	92	462	92	0	0	0	0	0	0
2000 - 1999	M	256	49	256	49	0	0	0	0	0	0
	V	206	43	206	43	0	0	0	0	0	0
1 jaar	M + V	23	27	23	27	0	0	0	0	0	0
1999 - 1998	M	12	18	12	18	0	0	0	0	0	0
	V	11	9	11	9	0	0	0	0	0	0
2 jaar	M + V	24	13	24	13	0	0	0	0	0	0
1998 - 1997	M	18	8	18	8	0	0	0	0	0	0
	V	6	5	6	5	0	0	0	0	0	0
3 jaar	M + V	17	15	17	15	0	0	0	0	0	0
1997 - 1996	M	9	9	9	9	0	0	0	0	0	0
	V	8	6	8	6	0	0	0	0	0	0
4 jaar	M + V	11	9	11	9	0	0	0	0	0	0
1996 - 1995	M	7	4	7	4	0	0	0	0	0	0
	V	4	5	4	5	0	0	0	0	0	0
5 jaar	M + V	5	3	5	3	0	0	0	0	0	0
1995 - 1994	M	4	1	4	1	0	0	0	0	0	0
	V	1	2	1	2	0	0	0	0	0	0
6 jaar	M + V	3	9	3	9	0	0	0	0	0	0
1994 - 1993	M	2	5	2	5	0	0	0	0	0	0
	V	1	4	1	4	0	0	0	0	0	0
7 jaar	M + V	5	10	5	10	0	0	0	0	0	0
1993 - 1992	M	3	6	3	6	0	0	0	0	0	0
	V	2	4	2	4	0	0	0	0	0	0
8 jaar	M + V	10	5	10	5	0	0	0	0	0	0
1992 - 1991	M	6	1	6	1	0	0	0	0	0	0
	V	4	4	4	4	0	0	0	0	0	0
9 jaar	M + V	7	5	7	5	0	0	0	0	0	0
1991 - 1990	M	5	3	5	3	0	0	0	0	0	0
	V	2	2	2	2	0	0	0	0	0	0
10 jaar	M + V	10	4	10	4	0	0	0	0	0	0
1990 - 1989	M	4	2	4	2	0	0	0	0	0	0
	V	6	2	6	2	0	0	0	0	0	0
11 jaar	M + V	5	6	5	6	0	0	0	0	0	0
1989 - 1988	M	4	4	4	4	0	0	0	0	0	0
	V	1	2	1	2	0	0	0	0	0	0
12 jaar	M + V	9	13	9	13	0	0	0	0	0	0
1988 - 1987	M	6	4	6	4	0	0	0	0	0	0
	V	3	9	3	9	0	0	0	0	0	0
13 jaar	M + V	14	14	14	14	0	0	0	0	0	0
1987 - 1986	M	10	7	10	7	0	0	0	0	0	0
	V	4	7	4	7	0	0	0	0	0	0
14 jaar	M + V	13	13	13	13	0	0	0	0	0	0
1986 - 1985	M	8	6	8	6	0	0	0	0	0	0
	V	5	7	5	7	0	0	0	0	0	0
15 jaar	M + V	21	17	21	17	0	0	0	0	0	0
1985 - 1984	M	14	8	14	8	0	0	0	0	0	0
	V	7	9	7	9	0	0	0	0	0	0
16 jaar	M + V	22	26	22	26	0	0	0	0	0	0
1984 - 1983	M	15	20	15	20	0	0	0	0	0	0
	V	7	6	7	6	0	0	0	0	0	0

**Sterfgevallen per geslacht, leeftijdsklasse, burgerlijke staat en geboortejaar,
per gewest - vervolg**

Leeftijd en geboortejaar		Totaal		Ongehuwd		Gehuwd		Weduwstaat		Gescheiden	
		Jaar +	Jaar -	Jaar +	Jaar -	Jaar +	Jaar -	Jaar +	Jaar -	Jaar +	Jaar -
17 jaar	M + V	17	35	17	35	0	0	0	0	0	0
1983 - 1982	M	8	25	8	25	0	0	0	0	0	0
	V	9	10	9	10	0	0	0	0	0	0
18 jaar	M + V	47	47	47	47	0	0	0	0	0	0
1982 - 1981	M	30	37	30	37	0	0	0	0	0	0
	V	17	10	17	10	0	0	0	0	0	0
19 jaar	M + V	57	42	57	42	0	0	0	0	0	0
1981 - 1980	M	44	34	44	34	0	0	0	0	0	0
	V	13	8	13	8	0	0	0	0	0	0
20 jaar	M + V	52	48	51	48	1	0	0	0	0	0
1980 - 1979	M	44	36	43	36	1	0	0	0	0	0
	V	8	12	8	12	0	0	0	0	0	0
21 jaar	M + V	62	56	56	54	5	2	0	0	1	0
1979 - 1978	M	46	42	43	42	2	0	0	0	1	0
	V	16	14	13	12	3	2	0	0	0	0
22 jaar	M + V	54	54	53	48	1	6	0	0	0	0
1978 - 1977	M	40	41	40	38	0	3	0	0	0	0
	V	14	13	13	10	1	3	0	0	0	0
23 jaar	M + V	44	56	38	48	5	8	0	0	1	0
1977 - 1976	M	33	41	30	39	2	2	0	0	1	0
	V	11	15	8	9	3	6	0	0	0	0
24 jaar	M + V	52	73	46	63	6	10	0	0	0	0
1976 - 1975	M	35	57	33	51	2	6	0	0	0	0
	V	17	16	13	12	4	4	0	0	0	0
25 jaar	M + V	54	55	46	44	7	9	0	0	1	2
1975 - 1974	M	42	46	37	38	4	7	0	0	1	1
	V	12	9	9	6	3	2	0	0	0	1
26 jaar	M + V	45	58	35	45	10	11	0	0	0	2
1974 - 1973	M	34	41	28	33	6	6	0	0	0	2
	V	11	17	7	12	4	5	0	0	0	0
27 jaar	M + V	59	57	47	42	12	13	0	1	0	1
1973 - 1972	M	42	40	33	33	9	6	0	1	0	0
	V	17	17	14	9	3	7	0	0	0	1
28 jaar	M + V	60	45	37	29	20	13	1	0	2	3
1972 - 1971	M	46	32	31	25	13	7	1	0	1	0
	V	14	13	6	4	7	6	0	0	1	3
29 jaar	M + V	44	57	22	40	18	15	0	0	4	2
1971 - 1970	M	31	46	18	37	9	8	0	0	4	1
	V	13	11	4	3	9	7	0	0	0	1
30 jaar	M + V	77	42	49	23	24	18	0	0	4	1
1970 - 1969	M	61	28	38	19	20	9	0	0	3	0
	V	16	14	11	4	4	9	0	0	1	1
31 jaar	M + V	85	50	40	30	41	15	1	0	3	5
1969 - 1968	M	58	36	29	26	27	9	0	0	2	1
	V	27	14	11	4	14	6	1	0	1	4
32 jaar	M + V	72	60	35	26	29	24	0	0	8	10
1968 - 1967	M	47	46	25	21	19	19	0	0	3	6
	V	25	14	10	5	10	5	0	0	5	4
33 jaar	M + V	71	89	32	38	35	40	0	0	4	11
1967 - 1966	M	49	60	22	26	25	27	0	0	2	7
	V	22	29	10	12	10	13	0	0	2	4

**Sterfgevallen per geslacht, leeftijdsklasse, burgerlijke staat en geboortejaar,
per gewest - vervolg**

Leeftijd en geboortejaar		Totaal		Ongehuwd		Gehuwd		Weduwstaat		Gescheiden	
		Jaar +	Jaar -	Jaar +	Jaar -	Jaar +	Jaar -	Jaar +	Jaar -	Jaar +	Jaar -
34 jaar	M + V	74	87	32	44	37	32	1	1	4	10
1966 - 1965	M	50	58	21	31	26	20	1	0	2	7
	V	24	29	11	13	11	12	0	1	2	3
35 jaar	M + V	77	78	18	30	43	37	2	0	14	11
1965 - 1964	M	50	46	14	23	26	16	0	0	10	7
	V	27	32	4	7	17	21	2	0	4	4
36 jaar	M + V	100	85	40	26	45	39	0	0	15	20
1964 - 1963	M	67	60	29	20	28	24	0	0	10	16
	V	33	25	11	6	17	15	0	0	5	4
37 jaar	M + V	99	107	38	36	49	54	2	0	10	17
1963 - 1962	M	73	75	31	31	35	30	1	0	6	14
	V	26	32	7	5	14	24	1	0	4	3
38 jaar	M + V	113	117	38	29	63	66	0	0	12	22
1962 - 1961	M	74	77	30	19	38	43	0	0	6	15
	V	39	40	8	10	25	23	0	0	6	7
39 jaar	M + V	112	106	31	24	65	66	2	0	14	16
1961 - 1960	M	69	62	23	15	38	38	1	0	7	9
	V	43	44	8	9	27	28	1	0	7	7
40 jaar	M + V	106	127	26	33	60	65	1	1	19	28
1960 - 1959	M	66	84	24	25	34	40	0	0	8	19
	V	40	43	2	8	26	25	1	1	11	9
41 jaar	M + V	160	144	37	46	85	67	0	5	38	26
1959 - 1958	M	98	91	29	33	46	39	0	2	23	17
	V	62	53	8	13	39	28	0	3	15	9
42 jaar	M + V	135	154	32	32	70	88	2	2	31	32
1958 - 1957	M	90	97	23	24	44	48	0	0	23	25
	V	45	57	9	8	26	40	2	2	8	7
43 jaar	M + V	139	159	26	42	78	78	1	5	34	34
1957 - 1956	M	95	101	21	32	48	46	0	2	26	21
	V	44	58	5	10	30	32	1	3	8	13
44 jaar	M + V	167	174	37	32	84	103	3	7	43	32
1956 - 1955	M	106	103	28	22	50	59	1	2	27	20
	V	61	71	9	10	34	44	2	5	16	12
45 jaar	M + V	185	197	34	36	113	112	3	3	35	46
1955 - 1954	M	114	127	24	24	68	61	0	0	22	42
	V	71	70	10	12	45	51	3	3	13	4
46 jaar	M + V	180	189	31	30	105	107	4	6	40	46
1954 - 1953	M	110	126	22	21	60	69	0	1	28	35
	V	70	63	9	9	45	38	4	5	12	11
47 jaar	M + V	249	236	40	57	147	136	7	8	55	35
1953 - 1952	M	162	150	31	42	87	82	4	5	40	21
	V	87	86	9	15	60	54	3	3	15	14
48 jaar	M + V	222	214	33	24	140	141	6	10	43	39
1952 - 1951	M	152	130	22	19	97	82	1	5	32	24
	V	70	84	11	5	43	59	5	5	11	15
49 jaar	M + V	265	270	38	36	167	173	9	13	51	48
1951 - 1950	M	171	169	27	27	103	110	4	5	37	27
	V	94	101	11	9	64	63	5	8	14	21
50 jaar	M + V	281	284	31	38	192	165	9	16	49	65
1950 - 1949	M	183	176	27	28	117	103	3	7	36	38
	V	98	108	4	10	75	62	6	9	13	27

**Sterfgevallen per geslacht, leeftijdsklasse, burgerlijke staat en geboortejaar,
per gewest - vervolg**

Leeftijd en geboortejaar		Totaal		Ongehuwd		Gehuwd		Weduwstaat		Gescheiden	
		Jaar +	Jaar -	Jaar +	Jaar -	Jaar +	Jaar -	Jaar +	Jaar -	Jaar +	Jaar -
51 jaar	M + V	295	275	34	40	173	164	21	12	67	59
1949 - 1948	M	188	170	30	31	110	97	5	7	43	35
	V	107	105	4	9	63	67	16	5	24	24
52 jaar	M + V	301	318	39	35	195	184	17	18	50	81
1948 - 1947	M	199	208	32	28	128	120	8	4	31	56
	V	102	110	7	7	67	64	9	14	19	25
53 jaar	M + V	357	375	46	47	216	230	17	20	78	78
1947 - 1946	M	242	256	39	40	139	153	8	10	56	53
	V	115	119	7	7	77	77	9	10	22	25
54 jaar	M + V	363	328	34	38	239	211	21	26	69	53
1946 - 1945	M	248	217	24	35	169	133	12	13	43	36
	V	115	111	10	3	70	78	9	13	26	17
55 jaar	M + V	364	384	35	32	249	262	21	26	59	64
1945 - 1944	M	246	239	31	24	168	154	6	13	41	48
	V	118	145	4	8	81	108	15	13	18	16
56 jaar	M + V	363	409	40	51	222	270	29	24	72	64
1944 - 1943	M	230	262	29	37	144	177	10	6	47	42
	V	133	147	11	14	78	93	19	18	25	22
57 jaar	M + V	347	363	42	43	217	252	25	25	63	43
1943 - 1942	M	240	246	33	35	150	175	9	9	48	27
	V	107	117	9	8	67	77	16	16	15	16
58 jaar	M + V	367	345	40	29	249	225	26	32	52	59
1942 - 1941	M	248	226	29	20	173	155	11	10	35	41
	V	119	119	11	9	76	70	15	22	17	18
59 jaar	M + V	355	390	32	46	243	264	25	27	55	53
1941 - 1940	M	236	259	26	39	164	173	9	10	37	37
	V	119	131	6	7	79	91	16	17	18	16
60 jaar	M + V	439	468	39	57	299	298	37	46	64	67
1940 - 1939	M	296	297	29	38	212	200	13	14	42	45
	V	143	171	10	19	87	98	24	32	22	22
61 jaar	M + V	488	534	47	50	320	352	63	63	58	69
1939 - 1938	M	307	337	31	42	213	226	20	27	43	42
	V	181	197	16	8	107	126	43	36	15	27
62 jaar	M + V	554	512	47	53	387	331	55	69	65	59
1938 - 1937	M	353	337	37	41	258	221	17	31	41	44
	V	201	175	10	12	129	110	38	38	24	15
63 jaar	M + V	557	554	48	67	372	356	70	66	67	65
1937 - 1936	M	356	381	29	49	258	249	25	35	44	48
	V	201	173	19	18	114	107	45	31	23	17
64 jaar	M + V	612	597	52	65	412	368	74	91	74	73
1936 - 1935	M	390	391	36	48	272	263	30	32	52	48
	V	222	206	16	17	140	105	44	59	22	25
65 jaar	M + V	693	710	69	65	475	471	89	102	60	72
1935 - 1934	M	456	476	53	55	326	327	39	45	38	49
	V	237	234	16	10	149	144	50	57	22	23
66 jaar	M + V	761	718	73	68	518	495	98	96	72	59
1934 - 1933	M	493	487	55	58	353	351	40	34	45	44
	V	268	231	18	10	165	144	58	62	27	15
67 jaar	M + V	800	792	80	77	500	503	135	145	85	67
1933 - 1932	M	555	527	67	61	356	359	64	59	68	48
	V	245	265	13	16	144	144	71	86	17	19

**Sterfgevallen per geslacht, leeftijdsklasse, burgerlijke staat en geboortejaar,
per gewest - vervolg**

Leeftijd en geboortejaar		Totaal		Ongehuwd		Gehuwd		Weduwstaat		Gescheiden	
		Jaar +	Jaar -	Jaar +	Jaar -	Jaar +	Jaar -	Jaar +	Jaar -	Jaar +	Jaar -
68 jaar	M + V	933	975	88	99	594	597	170	195	81	84
1932 - 1931	M	588	664	62	70	426	456	53	83	47	55
	V	345	311	26	29	168	141	117	112	34	29
69 jaar	M + V	1.067	1.067	95	93	679	670	221	225	72	79
1931 - 1930	M	691	682	72	75	489	475	85	80	45	52
	V	376	385	23	18	190	195	136	145	27	27
70 jaar	M + V	1.137	1.089	107	87	713	673	229	248	88	81
1930 - 1929	M	748	692	79	65	523	482	86	94	60	51
	V	389	397	28	22	190	191	143	154	28	30
71 jaar	M + V	1.196	1.171	112	108	740	714	266	278	78	71
1929 - 1928	M	734	746	80	78	514	531	90	100	50	37
	V	462	425	32	30	226	183	176	178	28	34
72 jaar	M + V	1.262	1.226	107	110	767	712	319	324	69	80
1928 - 1927	M	800	739	70	70	560	512	126	109	44	48
	V	462	487	37	40	207	200	193	215	25	32
73 jaar	M + V	1.300	1.396	101	97	769	782	353	441	77	76
1927 - 1926	M	777	831	72	70	540	575	110	138	55	48
	V	523	565	29	27	229	207	243	303	22	28
74 jaar	M + V	1.410	1.491	111	119	797	803	446	499	56	70
1926 - 1925	M	834	901	69	75	589	614	145	177	31	35
	V	576	590	42	44	208	189	301	322	25	35
75 jaar	M + V	1.554	1.598	127	120	882	849	488	563	57	66
1925 - 1924	M	901	892	79	72	624	602	170	181	28	37
	V	653	706	48	48	258	247	318	382	29	29
76 jaar	M + V	1.586	1.738	123	124	812	912	567	619	84	83
1924 - 1923	M	916	1.023	78	74	602	688	187	214	49	47
	V	670	715	45	50	210	224	380	405	35	36
77 jaar	M + V	1.676	1.679	114	122	895	825	597	660	70	72
1923 - 1922	M	962	919	60	64	672	601	196	213	34	41
	V	714	760	54	58	223	224	401	447	36	31
78 jaar	M + V	1.741	1.964	120	128	833	922	723	838	65	76
1922 - 1921	M	911	1.055	62	70	585	669	228	278	36	38
	V	830	909	58	58	248	253	495	560	29	38
79 jaar	M + V	1.819	1.963	121	125	834	857	779	925	85	56
1921 - 1920	M	947	1.010	58	54	597	620	246	306	46	30
	V	872	953	63	71	237	237	533	619	39	26
80 jaar	M + V	2.107	1.889	149	129	906	826	977	869	75	65
1920 - 1919	M	1.041	990	70	62	665	638	280	258	26	32
	V	1.066	899	79	67	241	188	697	611	49	33
81 jaar	M + V	1.335	1.236	92	76	559	464	647	663	37	33
1919 - 1918	M	672	550	45	31	420	330	191	173	16	16
	V	663	686	47	45	139	134	456	490	21	17
82 jaar	M + V	1.078	1.197	77	86	375	404	600	674	26	33
1918 - 1917	M	484	497	30	31	279	293	167	159	8	14
	V	594	700	47	55	96	111	433	515	18	19
83 jaar	M + V	1.154	1.342	74	90	379	480	666	740	35	32
1917 - 1916	M	498	602	27	36	278	359	179	192	14	15
	V	656	740	47	54	101	121	487	548	21	17
84 jaar	M + V	1.337	1.649	95	111	388	514	823	997	31	27
1916 - 1915	M	546	723	31	38	292	389	213	286	10	10
	V	791	926	64	73	96	125	610	711	21	17

**Sterfgevallen per geslacht, leeftijdsklasse, burgerlijke staat en geboortejaar,
per gewest - vervolg**

Leeftijd en geboortejaar		Totaal		Ongehuwd		Gehuwd		Weduwstaat		Gescheiden	
		Jaar +	Jaar -	Jaar +	Jaar -	Jaar +	Jaar -	Jaar +	Jaar -	Jaar +	Jaar -
85 jaar	M + V	1.760	2.065	121	135	485	546	1.113	1.342	41	42
1915 - 1914	M	708	810	33	47	365	414	292	336	18	13
	V	1.052	1.255	88	88	120	132	821	1.006	23	29
86 jaar	M + V	1.864	1.931	135	137	439	440	1.243	1.318	47	36
1914 - 1913	M	675	700	37	49	333	316	293	320	12	15
	V	1.189	1.231	98	88	106	124	950	998	35	21
87 jaar	M + V	1.816	1.906	115	121	426	384	1.221	1.362	54	39
1913 - 1912	M	629	673	25	37	317	280	278	341	9	15
	V	1.187	1.233	90	84	109	104	943	1.021	45	24
88 jaar	M + V	1.692	1.690	125	129	339	305	1.180	1.215	48	41
1912 - 1911	M	581	555	36	39	244	223	283	283	18	10
	V	1.111	1.135	89	90	95	82	897	932	30	31
89 jaar	M + V	1.463	1.642	98	133	224	220	1.096	1.243	45	46
1911 - 1910	M	440	525	27	31	168	180	232	299	13	15
	V	1.023	1.117	71	102	56	40	864	944	32	31
90 jaar	M + V	1.433	1.471	88	122	217	199	1.100	1.123	28	27
1910 - 1909	M	426	422	26	22	159	146	237	251	4	3
	V	1.007	1.049	62	100	58	53	863	872	24	24
91 jaar	M + V	1.213	1.258	106	103	135	140	945	998	27	17
1909 - 1908	M	306	332	20	23	106	95	173	211	7	3
	V	907	926	86	80	29	45	772	787	20	14
92 jaar	M + V	1.093	1.080	100	77	88	94	873	891	32	18
1908 - 1907	M	273	277	24	18	72	72	170	185	7	2
	V	820	803	76	59	16	22	703	706	25	16
93 jaar	M + V	897	845	79	75	72	56	726	695	20	19
1907 - 1906	M	212	195	15	15	57	39	135	136	5	5
	V	685	650	64	60	15	17	591	559	15	14
94 jaar	M + V	695	702	57	65	47	45	578	583	13	9
1906 - 1905	M	163	161	10	16	37	33	114	109	2	3
	V	532	541	47	49	10	12	464	474	11	6
95 jaar	M + V	529	623	46	58	34	36	444	517	5	12
1905 - 1904	M	126	121	12	6	25	27	89	85	0	3
	V	403	502	34	52	9	9	355	432	5	9
96 jaar	M + V	434	380	44	30	20	11	361	333	9	6
1904 - 1903	M	86	74	7	1	13	9	65	64	1	0
	V	348	306	37	29	7	2	296	269	8	6
97 jaar	M + V	304	287	31	28	10	17	252	238	11	4
1903 - 1902	M	55	70	3	4	9	16	42	49	1	1
	V	249	217	28	24	1	1	210	189	10	3
98 jaar	M + V	234	216	22	16	12	8	195	191	5	1
1902 - 1901	M	47	37	4	1	11	6	32	30	0	0
	V	187	179	18	15	1	2	163	161	5	1
99 jaar	M + V	150	121	13	17	4	3	132	99	1	2
1901 - 1900	M	25	23	1	3	1	3	23	17	0	0
	V	125	98	12	14	3	0	109	82	1	2
100 jaar	M + V	102	75	8	3	3	2	88	69	3	1
1900 - 1899	M	13	9	1	0	3	2	9	7	0	0
	V	89	66	7	3	0	0	79	62	3	1
101 jaar	M + V	49	51	3	5	2	2	44	44	0	0
1899 - 1898	M	10	7	0	0	2	2	8	5	0	0
	V	39	44	3	5	0	0	36	39	0	0

**Sterfgevallen per geslacht, leeftijdsklasse, burgerlijke staat en geboortejaar,
per gewest - vervolg**

Leeftijd en geboortejaar		Totaal		Ongehuwd		Gehuwd		Weduwstaat		Gescheiden	
		Jaar +	Jaar -	Jaar +	Jaar -	Jaar +	Jaar -	Jaar +	Jaar -	Jaar +	Jaar -
102 jaar	M + V	42	47	9	6	1	2	30	39	2	0
1898 - 1897	M	9	6	0	0	1	1	8	5	0	0
	V	33	41	9	6	0	1	22	34	2	0
103 jaar	M + V	23	22	4	3	0	0	19	19	0	0
1897 - 1896	M	2	1	0	0	0	0	2	1	0	0
	V	21	21	4	3	0	0	17	18	0	0
104 jaar	M + V	9	10	2	2	0	0	7	8	0	0
1896 - 1895	M	0	1	0	0	0	0	0	1	0	0
	V	9	9	2	2	0	0	7	7	0	0
105 jaar	M + V	6	6	1	1	0	0	5	5	0	0
1895 - 1894	M	0	2	0	0	0	0	0	2	0	0
	V	6	4	1	1	0	0	5	3	0	0
106 jaar	M + V	2	1	1	0	0	0	1	1	0	0
1894 - 1893	M	0	0	0	0	0	0	0	0	0	0
	V	2	1	1	0	0	0	1	1	0	0
107 jaar	M + V	2	1	0	0	0	0	2	1	0	0
1893 - 1892	M	0	0	0	0	0	0	0	0	0	0
	V	2	1	0	0	0	0	2	1	0	0
110 jaar	M + V	1	0	0	0	0	0	1	0	0	0
1890 - 1889	M	0	0	0	0	0	0	0	0	0	0
	V	1	0	0	0	0	0	1	0	0	0

**Sterfgevallen per geslacht, leeftijdsklasse, burgerlijke staat en geboortjaar,
per gewest - vervolg**
Brussels Hoofdstedelijk Gewest

		Totaal		Ongehuwd		Gehuwd		Weduwstaat		Gescheiden	
		Jaar +	Jaar -	Jaar +	Jaar -	Jaar +	Jaar -	Jaar +	Jaar -	Jaar +	Jaar -
Totaal	M + V	5.110	5.103	636	610	1.805	1.780	2.092	2.220	577	493
	M	2.366	2.312	317	284	1.276	1.268	505	516	268	244
	V	2.744	2.791	319	326	529	512	1.587	1.704	309	249
Minder dan 20 jaar	M + V	92	36	92	36	0	0	0	0	0	0
	M	49	23	49	23	0	0	0	0	0	0
	V	43	13	43	13	0	0	0	0	0	0
Van 20 tot 39 jaar	M + V	139	129	89	77	40	40	0	0	10	12
	M	103	84	69	58	27	20	0	0	7	6
	V	36	45	20	19	13	20	0	0	3	6
Van 40 tot 59 jaar	M + V	474	476	91	102	236	238	20	26	127	110
	M	289	309	68	68	139	165	6	13	76	63
	V	185	167	23	34	97	73	14	13	51	47
Van 60 tot 79 jaar	M + V	1.962	1.944	168	187	1.020	968	505	539	269	250
	M	1.128	1.095	90	96	725	693	166	169	147	137
	V	834	849	78	91	295	275	339	370	122	113
Van 80 tot 99 jaar	M + V	2.403	2.475	190	204	506	531	1.539	1.619	168	121
	M	791	793	41	39	382	388	330	328	38	38
	V	1.612	1.682	149	165	124	143	1.209	1.291	130	83
100 jaar en meer	M + V	40	43	6	4	3	3	28	36	3	0
	M	6	8	0	0	3	2	3	6	0	0
	V	34	35	6	4	0	1	25	30	3	0

		Totaal		Ongehuwd		Gehuwd		Weduwstaat		Gescheiden	
		Jaar +	Jaar -	Jaar +	Jaar -	Jaar +	Jaar -	Jaar +	Jaar -	Jaar +	Jaar -
Minder dan 5 jaar	M + V	72	17	72	17	0	0	0	0	0	0
	M	34	12	34	12	0	0	0	0	0	0
	V	38	5	38	5	0	0	0	0	0	0
Van 5 tot 9 jaar	M + V	1	6	1	6	0	0	0	0	0	0
	M	1	4	1	4	0	0	0	0	0	0
	V	0	2	0	2	0	0	0	0	0	0
Van 10 tot 14 jaar	M + V	6	1	6	1	0	0	0	0	0	0
	M	2	0	2	0	0	0	0	0	0	0
	V	4	1	4	1	0	0	0	0	0	0
Van 15 tot 19 jaar	M + V	13	12	13	12	0	0	0	0	0	0
	M	12	7	12	7	0	0	0	0	0	0
	V	1	5	1	5	0	0	0	0	0	0
Van 20 tot 24 jaar	M + V	22	16	19	15	2	1	0	0	1	0
	M	14	13	13	12	0	1	0	0	1	0
	V	8	3	6	3	2	0	0	0	0	0
Van 25 tot 29 jaar	M + V	25	29	16	24	8	5	0	0	1	0
	M	18	23	12	20	5	3	0	0	1	0
	V	7	6	4	4	3	2	0	0	0	0
Van 30 tot 34 jaar	M + V	43	37	28	22	13	12	0	0	2	3
	M	33	23	22	13	10	7	0	0	1	3
	V	10	14	6	9	3	5	0	0	1	0
Van 35 tot 39 jaar	M + V	49	47	26	16	17	22	0	0	6	9
	M	38	25	22	13	12	9	0	0	4	3
	V	11	22	4	3	5	13	0	0	2	6
Van 40 tot 44 jaar	M + V	69	78	19	27	39	32	0	0	11	19
	M	43	54	16	19	21	24	0	0	6	11
	V	26	24	3	8	18	8	0	0	5	8

**Sterfgevallen per geslacht, leeftijdsklasse, burgerlijke staat en geboortejaar,
per gewest - vervolg**

		Totaal		Ongehuwd		Gehuwd		Weduwstaat		Gescheiden	
		Jaar +	Jaar -	Jaar +	Jaar -	Jaar +	Jaar -	Jaar +	Jaar -	Jaar +	Jaar -
Van 45 tot 49 jaar	M + V	106	94	26	24	50	48	1	2	29	20
	M	63	60	18	14	25	31	0	0	20	15
	V	43	34	8	10	25	17	1	2	9	5
Van 50 tot 54 jaar	M + V	122	140	30	26	53	68	7	9	32	37
	M	73	86	23	15	32	46	5	5	13	20
	V	49	54	7	11	21	22	2	4	19	17
Van 55 tot 59 jaar	M + V	177	164	16	25	94	90	12	15	55	34
	M	110	109	11	20	61	64	1	8	37	17
	V	67	55	5	5	33	26	11	7	18	17
Van 60 tot 64 jaar	M + V	244	247	28	29	136	134	29	30	51	54
	M	148	152	19	22	94	87	5	11	30	32
	V	96	95	9	7	42	47	24	19	21	22
Van 65 tot 69 jaar	M + V	412	389	32	45	250	206	62	82	68	56
	M	271	231	24	33	180	144	23	25	44	29
	V	141	158	8	12	70	62	39	57	24	27
Van 70 tot 74 jaar	M + V	557	520	49	48	296	270	131	127	81	75
	M	315	293	24	20	207	192	40	43	44	38
	V	242	227	25	28	89	78	91	84	37	37
Van 75 tot 79 jaar	M + V	749	788	59	65	338	358	283	300	69	65
	M	394	419	23	21	244	270	98	90	29	38
	V	355	369	36	44	94	88	185	210	40	27
Van 80 tot 84 jaar	M + V	668	667	39	55	228	231	344	341	57	40
	M	293	296	10	20	172	171	95	83	16	22
	V	375	371	29	35	56	60	249	258	41	18
Van 85 tot 89 jaar	M + V	909	966	83	72	185	210	572	639	69	45
	M	291	310	17	11	144	155	113	130	17	14
	V	618	656	66	61	41	55	459	509	52	31
Van 90 tot 94 jaar	M + V	615	616	47	55	79	74	456	463	33	24
	M	168	145	11	7	57	48	95	89	5	1
	V	447	471	36	48	22	26	361	374	28	23
Van 95 tot 99 jaar	M + V	211	226	21	22	14	16	167	176	9	12
	M	39	42	3	1	9	14	27	26	0	1
	V	172	184	18	21	5	2	140	150	9	11
Van 100 tot 104 jaar	M + V	39	41	6	4	3	3	27	34	3	0
	M	6	8	0	0	3	2	3	6	0	0
	V	33	33	6	4	0	1	24	28	3	0
Van 105 tot 109 jaar	M + V	0	2	0	0	0	0	0	2	0	0
	M	0	0	0	0	0	0	0	0	0	0
	V	0	2	0	0	0	0	0	2	0	0
Van 110 tot 114 jaar	M + V	1	0	0	0	0	0	1	0	0	0
	M	0	0	0	0	0	0	0	0	0	0
	V	1	0	0	0	0	0	1	0	0	0

Verklarende opmerking

Op volgende pagina geeft deze tabel het aantal overlijdens per leeftijd, geslacht, burgerlijke staat en geboortejaar. Er kan in het jaar van overlijden een onderscheid gemaakt worden of de personen voor of na hun verjaardag gestorven zijn.

De kolommen "Jaar +" (Verjaardag +) en "Jaar -" (Verjaardag -) bieden dit onderscheid.

De kolom "Jaar +" geeft het aantal personen die overleden zijn op de gegeven leeftijd nadat ze in het kalenderjaar van overlijden verjaard waren.

De kolom "Jaar -" geeft het aantal personen die overleden zijn op de gegeven leeftijd nadat ze verjaard waren in het vorige kalenderjaar.

**Sterfgevallen per geslacht, leeftijdsklasse, burgerlijke staat en geboortejaar,
per gewest - vervolg**

Leeftijd en geboortejaar		Totaal		Ongehuwd		Gehuwd		Weduwstaat		Gescheiden	
		Jaar +	Jaar -	Jaar +	Jaar -	Jaar +	Jaar -	Jaar +	Jaar -	Jaar +	Jaar -
0 jaar	M + V	64	10	64	10	0	0	0	0	0	0
2000 - 1999	M	27	6	27	6	0	0	0	0	0	0
	V	37	4	37	4	0	0	0	0	0	0
1 jaar	M + V	2	2	2	2	0	0	0	0	0	0
1999 - 1998	M	2	2	2	2	0	0	0	0	0	0
	V	0	0	0	0	0	0	0	0	0	0
2 jaar	M + V	6	0	6	0	0	0	0	0	0	0
1998 - 1997	M	5	0	5	0	0	0	0	0	0	0
	V	1	0	1	0	0	0	0	0	0	0
3 jaar	M + V	0	3	0	3	0	0	0	0	0	0
1996 - 1995	M	0	2	0	2	0	0	0	0	0	0
	V	0	1	0	1	0	0	0	0	0	0
4 jaar	M + V	0	2	0	2	0	0	0	0	0	0
1995 - 1994	M	0	2	0	2	0	0	0	0	0	0
	V	0	0	0	0	0	0	0	0	0	0
5 jaar	M + V	0	1	0	1	0	0	0	0	0	0
1994 - 1993	M	0	1	0	1	0	0	0	0	0	0
	V	0	0	0	0	0	0	0	0	0	0
6 jaar	M + V	0	1	0	1	0	0	0	0	0	0
1993 - 1992	M	0	0	0	0	0	0	0	0	0	0
	V	0	1	0	1	0	0	0	0	0	0
7 jaar	M + V	1	1	1	1	0	0	0	0	0	0
1993 - 1992	M	1	1	1	1	0	0	0	0	0	0
	V	0	0	0	0	0	0	0	0	0	0
8 jaar	M + V	0	2	0	2	0	0	0	0	0	0
1991 - 1990	M	0	1	0	1	0	0	0	0	0	0
	V	0	1	0	1	0	0	0	0	0	0
9 jaar	M + V	0	1	0	1	0	0	0	0	0	0
1990 - 1989	M	0	1	0	1	0	0	0	0	0	0
	V	0	0	0	0	0	0	0	0	0	0
10 jaar	M + V	3	0	3	0	0	0	0	0	0	0
1990 - 1989	M	1	0	1	0	0	0	0	0	0	0
	V	2	0	2	0	0	0	0	0	0	0
12 jaar	M + V	1	0	1	0	0	0	0	0	0	0
1988 - 1987	M	0	0	0	0	0	0	0	0	0	0
	V	1	0	1	0	0	0	0	0	0	0
13 jaar	M + V	1	1	1	1	0	0	0	0	0	0
1987 - 1986	M	1	0	1	0	0	0	0	0	0	0
	V	0	1	0	1	0	0	0	0	0	0
14 jaar	M + V	1	0	1	0	0	0	0	0	0	0
1986 - 1985	M	0	0	0	0	0	0	0	0	0	0
	V	1	0	1	0	0	0	0	0	0	0
15 jaar	M + V	2	1	2	1	0	0	0	0	0	0
1985 - 1984	M	2	1	2	1	0	0	0	0	0	0
	V	0	0	0	0	0	0	0	0	0	0
16 jaar	M + V	2	2	2	2	0	0	0	0	0	0
1984 - 1983	M	2	1	2	1	0	0	0	0	0	0
	V	0	1	0	1	0	0	0	0	0	0
17 jaar	M + V	2	0	2	0	0	0	0	0	0	0
1983 - 1982	M	2	0	2	0	0	0	0	0	0	0
	V	0	0	0	0	0	0	0	0	0	0

**Sterfgevallen per geslacht, leeftijdsklasse, burgerlijke staat en geboortejaar,
per gewest - vervolg**

Leeftijd en geboortejaar		Totaal		Ongehuwd		Gehuwd		Weduwstaat		Gescheiden	
		Jaar +	Jaar -	Jaar +	Jaar -	Jaar +	Jaar -	Jaar +	Jaar -	Jaar +	Jaar -
18 jaar	M + V	2	5	2	5	0	0	0	0	0	0
1982 - 1981	M	1	3	1	3	0	0	0	0	0	0
	V	1	2	1	2	0	0	0	0	0	0
19 jaar	M + V	5	4	5	4	0	0	0	0	0	0
1981 - 1980	M	5	2	5	2	0	0	0	0	0	0
	V	0	2	0	2	0	0	0	0	0	0
20 jaar	M + V	3	2	3	2	0	0	0	0	0	0
1980 - 1979	M	3	1	3	1	0	0	0	0	0	0
	V	0	1	0	1	0	0	0	0	0	0
21 jaar	M + V	7	0	5	0	1	0	0	0	1	0
1979 - 1978	M	5	0	4	0	0	0	0	0	1	0
	V	2	0	1	0	1	0	0	0	0	0
22 jaar	M + V	5	2	5	2	0	0	0	0	0	0
1978 - 1977	M	3	2	3	2	0	0	0	0	0	0
	V	2	0	2	0	0	0	0	0	0	0
23 jaar	M + V	2	4	1	3	1	1	0	0	0	0
1977 - 1976	M	0	3	0	2	0	1	0	0	0	0
	V	2	1	1	1	1	0	0	0	0	0
24 jaar	M + V	5	8	5	8	0	0	0	0	0	0
1976 - 1975	M	3	7	3	7	0	0	0	0	0	0
	V	2	1	2	1	0	0	0	0	0	0
25 jaar	M + V	4	7	4	4	0	3	0	0	0	0
1975 - 1974	M	3	5	3	3	0	2	0	0	0	0
	V	1	2	1	1	0	1	0	0	0	0
26 jaar	M + V	3	10	2	9	1	1	0	0	0	0
1974 - 1973	M	2	8	2	7	0	1	0	0	0	0
	V	1	2	0	2	1	0	0	0	0	0
27 jaar	M + V	6	3	4	3	2	0	0	0	0	0
1973 - 1972	M	4	2	2	2	2	0	0	0	0	0
	V	2	1	2	1	0	0	0	0	0	0
28 jaar	M + V	6	3	3	3	2	0	0	0	1	0
1972 - 1971	M	5	3	3	3	1	0	0	0	1	0
	V	1	0	0	0	1	0	0	0	0	0
29 jaar	M + V	6	6	3	5	3	1	0	0	0	0
1971 - 1970	M	4	5	2	5	2	0	0	0	0	0
	V	2	1	1	0	1	1	0	0	0	0
30 jaar	M + V	15	3	10	3	4	0	0	0	1	0
1970 - 1969	M	11	1	7	1	4	0	0	0	0	0
	V	4	2	3	2	0	0	0	0	1	0
31 jaar	M + V	5	5	3	3	2	2	0	0	0	0
1969 - 1968	M	3	4	2	3	1	1	0	0	0	0
	V	2	1	1	0	1	1	0	0	0	0
32 jaar	M + V	8	3	6	2	2	1	0	0	0	0
1968 - 1967	M	7	3	6	2	1	1	0	0	0	0
	V	1	0	0	0	1	0	0	0	0	0
33 jaar	M + V	5	14	4	4	1	8	0	0	0	2
1967 - 1966	M	2	9	2	2	0	5	0	0	0	2
	V	3	5	2	2	1	3	0	0	0	0
34 jaar	M + V	10	12	5	10	4	1	0	0	1	1
1966 - 1965	M	10	6	5	5	4	0	0	0	1	1
	V	0	6	0	5	0	1	0	0	0	0

**Sterfgevallen per geslacht, leeftijdsklasse, burgerlijke staat en geboortejaar,
per gewest - vervolg**

Leeftijd en geboortejaar		Totaal		Ongehuwd		Gehuwd		Weduwstaat		Gescheiden	
		Jaar +	Jaar -	Jaar +	Jaar -	Jaar +	Jaar -	Jaar +	Jaar -	Jaar +	Jaar -
35 jaar	M + V	10	8	5	3	4	5	0	0	1	0
1965 - 1964	M	9	2	5	2	3	0	0	0	1	0
	V	1	6	0	1	1	5	0	0	0	0
36 jaar	M + V	9	9	5	5	3	3	0	0	1	1
1964 - 1963	M	8	5	4	4	3	1	0	0	1	0
	V	1	4	1	1	0	2	0	0	0	1
37 jaar	M + V	8	8	4	1	3	5	0	0	1	2
1963 - 1962	M	6	5	4	1	1	3	0	0	1	1
	V	2	3	0	0	2	2	0	0	0	1
38 jaar	M + V	7	8	4	2	2	3	0	0	1	3
1962 - 1961	M	6	5	4	1	1	3	0	0	1	1
	V	1	3	0	1	1	0	0	0	0	2
39 jaar	M + V	15	14	8	5	5	6	0	0	2	3
1961 - 1960	M	9	8	5	5	4	2	0	0	0	1
	V	6	6	3	0	1	4	0	0	2	2
40 jaar	M + V	13	17	4	9	6	7	0	0	3	1
1960 - 1959	M	10	14	4	7	4	7	0	0	2	0
	V	3	3	0	2	2	0	0	0	1	1
41 jaar	M + V	18	6	6	2	10	1	0	0	2	3
1959 - 1958	M	11	3	6	2	5	0	0	0	0	1
	V	7	3	0	0	5	1	0	0	2	2
42 jaar	M + V	12	23	2	7	9	10	0	0	1	6
1958 - 1957	M	10	17	2	4	7	8	0	0	1	5
	V	2	6	0	3	2	2	0	0	0	1
43 jaar	M + V	5	14	2	5	3	6	0	0	0	3
1957 - 1956	M	2	10	1	4	1	4	0	0	0	2
	V	3	4	1	1	2	2	0	0	0	1
44 jaar	M + V	21	18	5	4	11	8	0	0	5	6
1956 - 1955	M	10	10	3	2	4	5	0	0	3	3
	V	11	8	2	2	7	3	0	0	2	3
45 jaar	M + V	17	16	3	2	8	8	0	0	6	6
1955 - 1954	M	10	12	2	1	3	6	0	0	5	5
	V	7	4	1	1	5	2	0	0	1	1
46 jaar	M + V	18	12	4	3	8	4	0	1	6	4
1954 - 1953	M	10	6	2	1	3	2	0	0	5	3
	V	8	6	2	2	5	2	0	1	1	1
47 jaar	M + V	28	27	9	11	13	13	1	1	5	2
1953 - 1952	M	20	15	9	7	6	7	0	0	5	1
	V	8	12	0	4	7	6	1	1	0	1
48 jaar	M + V	18	19	3	3	9	13	0	0	6	3
1952 - 1951	M	10	13	0	2	8	8	0	0	2	3
	V	8	6	3	1	1	5	0	0	4	0
49 jaar	M + V	25	20	7	5	12	10	0	0	6	5
1951 - 1950	M	13	14	5	3	5	8	0	0	3	3
	V	12	6	2	2	7	2	0	0	3	2
50 jaar	M + V	20	28	7	6	9	11	1	2	3	9
1950 - 1949	M	13	14	6	2	4	7	0	1	3	4
	V	7	14	1	4	5	4	1	1	0	5
51 jaar	M + V	25	13	9	5	10	5	0	0	6	3
1949 - 1948	M	17	5	8	4	8	0	0	0	1	1
	V	8	8	1	1	2	5	0	0	5	2

**Sterfgevallen per geslacht, leeftijdsklasse, burgerlijke staat en geboortejaar,
per gewest - vervolg**

Leeftijd en geboortejaar		Totaal		Ongehuwd		Gehuwd		Weduwstaat		Gescheiden	
		Jaar +	Jaar -	Jaar +	Jaar -	Jaar +	Jaar -	Jaar +	Jaar -	Jaar +	Jaar -
52 jaar	M + V	24	23	5	5	10	8	2	4	7	6
1948 - 1947	M	13	13	3	1	7	6	1	2	2	4
	V	11	10	2	4	3	2	1	2	5	2
53 jaar	M + V	21	42	5	6	10	24	0	1	6	11
1947 - 1946	M	10	28	3	4	5	16	0	0	2	8
	V	11	14	2	2	5	8	0	1	4	3
54 jaar	M + V	32	34	4	4	14	20	4	2	10	8
1946 - 1945	M	20	26	3	4	8	17	4	2	5	3
	V	12	8	1	0	6	3	0	0	5	5
55 jaar	M + V	33	37	1	6	18	21	5	1	9	9
1945 - 1944	M	20	25	1	5	13	13	0	1	6	6
	V	13	12	0	1	5	8	5	0	3	3
56 jaar	M + V	31	30	4	6	12	17	2	1	13	6
1944 - 1943	M	19	20	2	5	6	12	1	0	10	3
	V	12	10	2	1	6	5	1	1	3	3
57 jaar	M + V	35	28	5	3	17	16	1	3	12	6
1943 - 1942	M	23	16	4	2	12	13	0	0	7	1
	V	12	12	1	1	5	3	1	3	5	5
58 jaar	M + V	35	36	4	4	21	19	3	5	7	8
1942 - 1941	M	20	21	2	3	14	11	0	3	4	4
	V	15	15	2	1	7	8	3	2	3	4
59 jaar	M + V	43	33	2	6	26	17	1	5	14	5
1941 - 1940	M	28	27	2	5	16	15	0	4	10	3
	V	15	6	0	1	10	2	1	1	4	2
60 jaar	M + V	44	42	4	3	27	26	3	4	10	9
1940 - 1939	M	26	26	3	2	18	18	0	0	5	6
	V	18	16	1	1	9	8	3	4	5	3
61 jaar	M + V	41	46	5	3	24	29	6	2	6	12
1939 - 1938	M	28	22	3	2	18	16	1	1	6	3
	V	13	24	2	1	6	13	5	1	0	9
62 jaar	M + V	58	54	8	9	33	27	3	7	14	11
1938 - 1937	M	38	38	6	8	26	19	1	3	5	8
	V	20	16	2	1	7	8	2	4	9	3
63 jaar	M + V	43	54	2	7	25	30	4	6	12	11
1937 - 1936	M	26	34	1	6	16	17	0	2	9	9
	V	17	20	1	1	9	13	4	4	3	2
64 jaar	M + V	58	51	9	7	27	22	13	11	9	11
1936 - 1935	M	30	32	6	4	16	17	3	5	5	6
	V	28	19	3	3	11	5	10	6	4	5
65 jaar	M + V	66	70	6	5	40	43	7	10	13	12
1935 - 1934	M	42	49	4	5	27	34	2	3	9	7
	V	24	21	2	0	13	9	5	7	4	5
66 jaar	M + V	90	64	6	9	57	45	9	5	18	5
1934 - 1933	M	59	43	4	8	40	30	3	2	12	3
	V	31	21	2	1	17	15	6	3	6	2
67 jaar	M + V	80	57	5	6	47	21	16	18	12	12
1933 - 1932	M	60	32	5	5	35	12	10	9	10	6
	V	20	25	0	1	12	9	6	9	2	6
68 jaar	M + V	67	90	6	11	36	41	11	25	14	13
1932 - 1931	M	41	47	5	7	28	28	1	6	7	6
	V	26	43	1	4	8	13	10	19	7	7

**Sterfgevallen per geslacht, leeftijdsklasse, burgerlijke staat en geboortejaar,
per gewest - vervolg**

Leeftijd en geboortejaar		Totaal		Ongehuwd		Gehuwd		Weduwstaat		Gescheiden	
		Jaar +	Jaar -	Jaar +	Jaar -	Jaar +	Jaar -	Jaar +	Jaar -	Jaar +	Jaar -
69 jaar	M + V	109	108	9	14	70	56	19	24	11	14
1931 - 1930	M	69	60	6	8	50	40	7	5	6	7
	V	40	48	3	6	20	16	12	19	5	7
70 jaar	M + V	98	90	11	6	55	56	16	12	16	16
1930 - 1929	M	55	52	6	5	40	35	4	4	5	8
	V	43	38	5	1	15	21	12	8	11	8
71 jaar	M + V	113	98	9	10	63	46	23	27	18	15
1929 - 1928	M	59	55	5	3	37	33	6	10	11	9
	V	54	43	4	7	26	13	17	17	7	6
72 jaar	M + V	117	88	16	5	56	43	30	24	15	16
1928 - 1927	M	69	44	7	1	42	28	10	9	10	6
	V	48	44	9	4	14	15	20	15	5	10
73 jaar	M + V	113	115	2	13	68	63	21	29	22	10
1927 - 1926	M	70	67	1	6	49	48	6	7	14	6
	V	43	48	1	7	19	15	15	22	8	4
74 jaar	M + V	116	129	11	14	54	62	41	35	10	18
1926 - 1925	M	62	75	5	5	39	48	14	13	4	9
	V	54	54	6	9	15	14	27	22	6	9
75 jaar	M + V	129	138	6	6	66	77	47	46	10	9
1925 - 1924	M	75	87	3	3	50	60	18	16	4	8
	V	54	51	3	3	16	17	29	30	6	1
76 jaar	M + V	129	146	12	11	62	71	42	45	13	19
1924 - 1923	M	72	82	6	6	52	51	12	13	2	12
	V	57	64	6	5	10	20	30	32	11	7
77 jaar	M + V	155	162	14	14	69	73	58	60	14	15
1923 - 1922	M	86	87	5	6	50	55	25	17	6	9
	V	69	75	9	8	19	18	33	43	8	6
78 jaar	M + V	156	143	11	15	71	61	65	57	9	10
1922 - 1921	M	79	69	3	3	50	46	20	15	6	5
	V	77	74	8	12	21	15	45	42	3	5
79 jaar	M + V	180	199	16	19	70	76	71	92	23	12
1921 - 1920	M	82	94	6	3	42	58	23	29	11	4
	V	98	105	10	16	28	18	48	63	12	8
80 jaar	M + V	201	179	11	14	81	71	91	82	18	12
1920 - 1919	M	101	93	5	7	68	55	23	23	5	8
	V	100	86	6	7	13	16	68	59	13	4
81 jaar	M + V	122	101	6	8	57	35	52	56	7	2
1919 - 1918	M	64	34	1	3	45	19	17	11	1	1
	V	58	67	5	5	12	16	35	45	6	1
82 jaar	M + V	100	100	6	8	28	34	56	51	10	7
1918 - 1917	M	42	42	2	4	19	24	17	12	4	2
	V	58	58	4	4	9	10	39	39	6	5
83 jaar	M + V	111	129	6	13	27	39	66	66	12	11
1917 - 1916	M	40	53	1	2	19	32	17	12	3	7
	V	71	76	5	11	8	7	49	54	9	4
84 jaar	M + V	134	158	10	12	35	52	79	86	10	8
1916 - 1915	M	46	74	1	4	21	41	21	25	3	4
	V	88	84	9	8	14	11	58	61	7	4
85 jaar	M + V	156	206	16	18	36	59	93	121	11	8
1915 - 1914	M	68	66	7	1	31	46	25	18	5	1
	V	88	140	9	17	5	13	68	103	6	7

**Sterfgevallen per geslacht, leeftijdsklasse, burgerlijke staat en geboortejaar,
per gewest - vervolg**

Leeftijd en geboortejaar		Totaal		Ongehuwd		Gehuwd		Weduwstaat		Gescheiden	
		Jaar +	Jaar -	Jaar +	Jaar -	Jaar +	Jaar -	Jaar +	Jaar -	Jaar +	Jaar -
86 jaar	M + V	194	194	19	16	40	46	122	124	13	8
1914 - 1913	M	57	76	2	5	30	34	23	32	2	5
	V	137	118	17	11	10	12	99	92	11	3
87 jaar	M + V	205	205	19	14	47	42	121	143	18	6
1913 - 1912	M	56	62	2	1	36	30	16	27	2	4
	V	149	143	17	13	11	12	105	116	16	2
88 jaar	M + V	170	173	17	10	34	32	102	122	17	9
1912 - 1911	M	56	53	4	3	24	22	23	27	5	1
	V	114	120	13	7	10	10	79	95	12	8
89 jaar	M + V	184	188	12	14	28	31	134	129	10	14
1911 - 1910	M	54	53	2	1	23	23	26	26	3	3
	V	130	135	10	13	5	8	108	103	7	11
90 jaar	M + V	167	168	4	13	33	29	125	121	5	5
1910 - 1909	M	49	50	1	0	23	21	25	29	0	0
	V	118	118	3	13	10	8	100	92	5	5
91 jaar	M + V	154	132	19	13	21	12	106	102	8	5
1909 - 1908	M	40	25	3	2	14	5	20	18	3	0
	V	114	107	16	11	7	7	86	84	5	5
92 jaar	M + V	124	132	14	10	6	16	93	100	11	6
1908 - 1907	M	34	32	4	1	5	13	24	18	1	0
	V	90	100	10	9	1	3	69	82	10	6
93 jaar	M + V	98	102	6	7	12	10	75	80	5	5
1907 - 1906	M	26	21	1	2	10	5	14	14	1	0
	V	72	81	5	5	2	5	61	66	4	5
94 jaar	M + V	72	82	4	12	7	7	57	60	4	3
1906 - 1905	M	19	17	2	2	5	4	12	10	0	1
	V	53	65	2	10	2	3	45	50	4	2
95 jaar	M + V	62	67	7	8	7	9	46	45	2	5
1905 - 1904	M	12	16	1	1	4	7	7	7	0	1
	V	50	51	6	7	3	2	39	38	2	4
96 jaar	M + V	65	70	6	8	4	2	52	57	3	3
1904 - 1903	M	10	12	1	0	2	2	7	10	0	0
	V	55	58	5	8	2	0	45	47	3	3
97 jaar	M + V	40	41	5	3	1	4	33	31	1	3
1903 - 1902	M	9	8	1	0	1	4	7	4	0	0
	V	31	33	4	3	0	0	26	27	1	3
98 jaar	M + V	22	31	2	3	1	1	17	27	2	0
1902 - 1901	M	4	4	0	0	1	1	3	3	0	0
	V	18	27	2	3	0	0	14	24	2	0
99 jaar	M + V	22	17	1	0	1	0	19	16	1	1
1901 - 1900	M	4	2	0	0	1	0	3	2	0	0
	V	18	15	1	0	0	0	16	14	1	1
100 jaar	M + V	19	17	2	1	2	0	13	16	2	0
1900 - 1899	M	4	3	0	0	2	0	2	3	0	0
	V	15	14	2	1	0	0	11	13	2	0
101 jaar	M + V	8	12	0	2	1	1	7	9	0	0
1899 - 1898	M	1	2	0	0	1	1	0	1	0	0
	V	7	10	0	2	0	0	7	8	0	0
102 jaar	M + V	6	7	2	1	0	2	3	4	1	0
1898 - 1897	M	1	1	0	0	0	1	1	0	0	0
	V	5	6	2	1	0	1	2	4	1	0

**Sterfgevallen per geslacht, leeftijdsklasse, burgerlijke staat en geboortejaar,
per gewest - vervolg**

Leeftijd en geboortejaar		Totaal		Ongehuwd		Gehuwd		Weduwstaat		Gescheiden	
		Jaar +	Jaar -	Jaar +	Jaar -	Jaar +	Jaar -	Jaar +	Jaar -	Jaar +	Jaar -
103 jaar	M + V	4	3	1	0	0	0	3	3	0	0
1897 - 1896	M	0	1	0	0	0	0	0	1	0	0
	V	4	2	1	0	0	0	3	2	0	0
104 jaar	M + V	2	2	1	0	0	0	1	2	0	0
1896 - 1895	M	0	1	0	0	0	0	0	1	0	0
	V	2	1	1	0	0	0	1	1	0	0
105 jaar	M + V	0	2	0	0	0	0	0	2	0	0
1894 - 1893	M	0	0	0	0	0	0	0	0	0	0
	V	0	2	0	0	0	0	0	2	0	0
110 jaar	M + V	1	0	0	0	0	0	1	0	0	0
1890 - 1889	M	0	0	0	0	0	0	0	0	0	0
	V	1	0	0	0	0	0	1	0	0	0

**Sterfgevallen per geslacht, leeftijdsklasse, burgerlijke staat en geboortjaar,
per gewest - vervolg**
Vlaams Gewest

		Totaal		Ongehuwd		Gehuwd		Weduwstaat		Gescheiden	
		Jaar +	Jaar -	Jaar +	Jaar -	Jaar +	Jaar -	Jaar +	Jaar -	Jaar +	Jaar -
Totaal	M + V	28.320	29.182	3.219	3.135	12.360	12.221	11.415	12.537	1.326	1.289
	M	14.441	14.800	1.797	1.782	8.699	8.618	3.139	3.589	806	811
	V	13.879	14.382	1.422	1.353	3.661	3.603	8.276	8.948	520	478
Minder dan 20 jaar	M + V	423	221	423	221	0	0	0	0	0	0
	M	249	135	249	135	0	0	0	0	0	0
	V	174	86	174	86	0	0	0	0	0	0
Van 20 tot 39 jaar	M + V	736	725	392	396	290	267	3	0	51	62
	M	489	504	293	314	166	151	1	0	29	39
	V	247	221	99	82	124	116	2	0	22	23
Van 40 tot 59 jaar	M + V	2.737	2.746	366	397	1.808	1.799	109	119	454	431
	M	1.794	1.759	283	311	1.155	1.106	48	41	308	301
	V	943	987	83	86	653	693	61	78	146	130
Van 60 tot 79 jaar	M + V	11.808	12.096	1.013	1.040	7.234	7.089	2.961	3.362	600	605
	M	7.223	7.427	676	708	5.128	5.088	1.027	1.234	392	397
	V	4.585	4.669	337	332	2.106	2.001	1.934	2.128	208	208
Van 80 tot 99 jaar	M + V	12.492	13.292	1.012	1.070	3.027	3.064	8.234	8.968	219	190
	M	4.668	4.963	295	314	2.249	2.271	2.047	2.304	77	74
	V	7.824	8.329	717	756	778	793	6.187	6.664	142	116
100 jaar en meer	M + V	124	102	13	11	1	2	108	88	2	1
	M	18	12	1	0	1	2	16	10	0	0
	V	106	90	12	11	0	0	92	78	2	1
		Totaal		Ongehuwd		Gehuwd		Weduwstaat		Gescheiden	
		Jaar +	Jaar -	Jaar +	Jaar -	Jaar +	Jaar -	Jaar +	Jaar -	Jaar +	Jaar -
Minder dan 5 jaar	M + V	287	80	287	80	0	0	0	0	0	0
	M	160	44	160	44	0	0	0	0	0	0
	V	127	36	127	36	0	0	0	0	0	0
Van 5 tot 9 jaar	M + V	18	14	18	14	0	0	0	0	0	0
	M	11	7	11	7	0	0	0	0	0	0
	V	7	7	7	7	0	0	0	0	0	0
Van 10 tot 14 jaar	M + V	28	23	28	23	0	0	0	0	0	0
	M	19	10	19	10	0	0	0	0	0	0
	V	9	13	9	13	0	0	0	0	0	0
Van 15 tot 19 jaar	M + V	90	104	90	104	0	0	0	0	0	0
	M	59	74	59	74	0	0	0	0	0	0
	V	31	30	31	30	0	0	0	0	0	0
Van 20 tot 24 jaar	M + V	142	164	129	147	12	17	0	0	1	0
	M	104	123	98	117	5	6	0	0	1	0
	V	38	41	31	30	7	11	0	0	0	0
Van 25 tot 29 jaar	M + V	148	149	101	107	41	36	1	0	5	6
	M	110	109	81	89	24	18	1	0	4	2
	V	38	40	20	18	17	18	0	0	1	4
Van 30 tot 34 jaar	M + V	179	169	80	73	90	75	0	0	9	21
	M	117	117	53	57	59	48	0	0	5	12
	V	62	52	27	16	31	27	0	0	4	9
Van 35 tot 39 jaar	M + V	267	243	82	69	147	139	2	0	36	35
	M	158	155	61	51	78	79	0	0	19	25
	V	109	88	21	18	69	60	2	0	17	10
Van 40 tot 44 jaar	M + V	375	377	82	86	207	212	4	8	82	71
	M	234	229	60	61	119	116	1	2	54	50
	V	141	148	22	25	88	96	3	6	28	21

**Sterfgevallen per geslacht, leeftijdsklasse, burgerlijke staat en geboortejaar,
per gewest - vervolg**

		Totaal		Ongehuwd		Gehuwd		Weduwstaat		Gescheiden	
		Jaar +	Jaar -	Jaar +	Jaar -	Jaar +	Jaar -	Jaar +	Jaar -	Jaar +	Jaar -
Van 45 tot 49 jaar	M + V	556	530	85	87	361	346	10	14	100	83
	M	352	328	64	65	213	200	5	7	70	56
	V	204	202	21	22	148	146	5	7	30	27
Van 50 tot 54 jaar	M + V	811	777	89	106	552	489	39	34	131	148
	M	541	499	74	92	360	301	18	10	89	96
	V	270	278	15	14	192	188	21	24	42	52
Van 55 tot 59 jaar	M + V	995	1.062	110	118	688	752	56	63	141	129
	M	667	703	85	93	463	489	24	22	95	99
	V	328	359	25	25	225	263	32	41	46	30
Van 60 tot 64 jaar	M + V	1.497	1.485	132	164	1.071	997	142	169	152	155
	M	952	978	92	122	697	680	54	68	109	108
	V	545	507	40	42	374	317	88	101	43	47
Van 65 tot 69 jaar	M + V	2.350	2.331	232	225	1.600	1.581	360	378	158	147
	M	1.561	1.556	171	183	1.138	1.103	148	157	104	113
	V	789	775	61	42	462	478	212	221	54	34
Van 70 tot 74 jaar	M + V	3.434	3.475	295	296	2.166	2.086	834	933	139	160
	M	2.148	2.211	208	212	1.556	1.545	290	356	94	98
	V	1.286	1.264	87	84	610	541	544	577	45	62
Van 75 tot 79 jaar	M + V	4.527	4.805	354	355	2.397	2.425	1.625	1.882	151	143
	M	2.562	2.682	205	191	1.737	1.760	535	653	85	78
	V	1.965	2.123	149	164	660	665	1.090	1.229	66	65
Van 80 tot 84 jaar	M + V	3.880	4.140	304	284	1.515	1.605	1.983	2.164	78	87
	M	1.872	1.999	124	108	1.111	1.209	605	641	32	41
	V	2.008	2.141	180	176	404	396	1.378	1.523	46	46
Van 85 tot 89 jaar	M + V	4.752	5.217	348	411	1.151	1.108	3.171	3.626	82	72
	M	1.775	1.917	94	128	852	806	795	958	34	25
	V	2.977	3.300	254	283	299	302	2.376	2.668	48	47
Van 90 tot 94 jaar	M + V	2.920	3.053	260	279	312	310	2.300	2.438	48	26
	M	812	859	58	66	246	225	497	561	11	7
	V	2.108	2.194	202	213	66	85	1.803	1.877	37	19
Van 95 tot 99 jaar	M + V	940	882	100	96	49	41	780	740	11	5
	M	209	188	19	12	40	31	150	144	0	1
	V	731	694	81	84	9	10	630	596	11	4
Van 100 tot 104 jaar	M + V	119	98	13	10	1	2	103	85	2	1
	M	18	11	1	0	1	2	16	9	0	0
	V	101	87	12	10	0	0	87	76	2	1
Van 105 tot 109 jaar	M + V	5	4	0	1	0	0	5	3	0	0
	M	0	1	0	0	0	0	0	1	0	0
	V	5	3	0	1	0	0	5	2	0	0

Verklarende opmerking

Op volgende pagina geeft deze tabel het aantal overlijdens per leeftijd, geslacht, burgerlijke staat en geboortejaar. Er kan in het jaar van overlijden een onderscheid gemaakt worden of de personen voor of na hun verjaardag gestorven zijn.

De kolommen "Jaar +" (Verjaardag +) en "Jaar -" (Verjaardag -) bieden dit onderscheid.

De kolom "Jaar +" geeft het aantal personen die overleden zijn op de gegeven leeftijd nadat ze in het kalenderjaar van overlijden verjaard waren.

De kolom "Jaar -" geeft het aantal personen die overleden zijn op de gegeven leeftijd nadat ze verjaard waren in het vorige kalenderjaar.

**Sterfgevallen per geslacht, leeftijdsklasse, burgerlijke staat en geboortejaar,
per gewest - vervolg**

Leeftijd en geboortejaar		Totaal		Ongehuwd		Gehuwd		Weduwstaat		Gescheiden	
		Jaar +	Jaar -	Jaar +	Jaar -	Jaar +	Jaar -	Jaar +	Jaar -	Jaar +	Jaar -
0 jaar	M + V	246	48	246	48	0	0	0	0	0	0
2000 - 1999	M	136	24	136	24	0	0	0	0	0	0
	V	110	24	110	24	0	0	0	0	0	0
1 jaar	M + V	14	13	14	13	0	0	0	0	0	0
1999 - 1998	M	8	9	8	9	0	0	0	0	0	0
	V	6	4	6	4	0	0	0	0	0	0
2 jaar	M + V	11	8	11	8	0	0	0	0	0	0
1998 - 1997	M	8	5	8	5	0	0	0	0	0	0
	V	3	3	3	3	0	0	0	0	0	0
3 jaar	M + V	13	7	13	7	0	0	0	0	0	0
1997 - 1996	M	7	6	7	6	0	0	0	0	0	0
	V	6	1	6	1	0	0	0	0	0	0
4 jaar	M + V	3	4	3	4	0	0	0	0	0	0
1996 - 1995	M	1	0	1	0	0	0	0	0	0	0
	V	2	4	2	4	0	0	0	0	0	0
5 jaar	M + V	3	1	3	1	0	0	0	0	0	0
1995 - 1994	M	2	0	2	0	0	0	0	0	0	0
	V	1	1	1	1	0	0	0	0	0	0
6 jaar	M + V	3	4	3	4	0	0	0	0	0	0
1994 - 1993	M	2	2	2	2	0	0	0	0	0	0
	V	1	2	1	2	0	0	0	0	0	0
7 jaar	M + V	3	6	3	6	0	0	0	0	0	0
1993 - 1992	M	2	4	2	4	0	0	0	0	0	0
	V	1	2	1	2	0	0	0	0	0	0
8 jaar	M + V	4	1	4	1	0	0	0	0	0	0
1992 - 1991	M	2	0	2	0	0	0	0	0	0	0
	V	2	1	2	1	0	0	0	0	0	0
9 jaar	M + V	5	2	5	2	0	0	0	0	0	0
1991 - 1990	M	3	1	3	1	0	0	0	0	0	0
	V	2	1	2	1	0	0	0	0	0	0
10 jaar	M + V	5	1	5	1	0	0	0	0	0	0
1990 - 1989	M	1	0	1	0	0	0	0	0	0	0
	V	4	1	4	1	0	0	0	0	0	0
11 jaar	M + V	3	3	3	3	0	0	0	0	0	0
1989 - 1988	M	2	2	2	2	0	0	0	0	0	0
	V	1	1	1	1	0	0	0	0	0	0
12 jaar	M + V	5	6	5	6	0	0	0	0	0	0
1988 - 1987	M	4	0	4	0	0	0	0	0	0	0
	V	1	6	1	6	0	0	0	0	0	0
13 jaar	M + V	7	6	7	6	0	0	0	0	0	0
1987 - 1986	M	6	5	6	5	0	0	0	0	0	0
	V	1	1	1	1	0	0	0	0	0	0
14 jaar	M + V	8	7	8	7	0	0	0	0	0	0
1986 - 1985	M	6	3	6	3	0	0	0	0	0	0
	V	2	4	2	4	0	0	0	0	0	0
15 jaar	M + V	8	14	8	14	0	0	0	0	0	0
1985 - 1984	M	5	5	5	5	0	0	0	0	0	0
	V	3	9	3	9	0	0	0	0	0	0
16 jaar	M + V	14	14	14	14	0	0	0	0	0	0
1984 - 1983	M	9	10	9	10	0	0	0	0	0	0
	V	5	4	5	4	0	0	0	0	0	0

**Sterfgevallen per geslacht, leeftijdsklasse, burgerlijke staat en geboortejaar,
per gewest - vervolg**

Leeftijd en geboortejaar		Totaal		Ongehuwd		Gehuwd		Weduwstaat		Gescheiden	
		Jaar +	Jaar -	Jaar +	Jaar -	Jaar +	Jaar -	Jaar +	Jaar -	Jaar +	Jaar -
17 jaar	M + V	7	21	7	21	0	0	0	0	0	0
1983 - 1982	M	3	15	3	15	0	0	0	0	0	0
	V	4	6	4	6	0	0	0	0	0	0
18 jaar	M + V	28	29	28	29	0	0	0	0	0	0
1982 - 1981	M	18	23	18	23	0	0	0	0	0	0
	V	10	6	10	6	0	0	0	0	0	0
19 jaar	M + V	33	26	33	26	0	0	0	0	0	0
1981 - 1980	M	24	21	24	21	0	0	0	0	0	0
	V	9	5	9	5	0	0	0	0	0	0
20 jaar	M + V	29	30	28	30	1	0	0	0	0	0
1980 - 1979	M	23	25	22	25	1	0	0	0	0	0
	V	6	5	6	5	0	0	0	0	0	0
21 jaar	M + V	35	32	31	30	4	2	0	0	0	0
1979 - 1978	M	26	22	24	22	2	0	0	0	0	0
	V	9	10	7	8	2	2	0	0	0	0
22 jaar	M + V	25	30	25	26	0	4	0	0	0	0
1978 - 1977	M	18	21	18	20	0	1	0	0	0	0
	V	7	9	7	6	0	3	0	0	0	0
23 jaar	M + V	25	32	21	30	3	2	0	0	1	0
1977 - 1976	M	18	24	16	24	1	0	0	0	1	0
	V	7	8	5	6	2	2	0	0	0	0
24 jaar	M + V	28	40	24	31	4	9	0	0	0	0
1976 - 1975	M	19	31	18	26	1	5	0	0	0	0
	V	9	9	6	5	3	4	0	0	0	0
25 jaar	M + V	34	32	26	25	7	6	0	0	1	1
1975 - 1974	M	25	25	20	20	4	5	0	0	1	0
	V	9	7	6	5	3	1	0	0	0	1
26 jaar	M + V	26	29	23	21	3	7	0	0	0	1
1974 - 1973	M	22	18	20	14	2	3	0	0	0	1
	V	4	11	3	7	1	4	0	0	0	0
27 jaar	M + V	33	32	26	25	7	6	0	0	0	1
1973 - 1972	M	23	24	18	22	5	2	0	0	0	0
	V	10	8	8	3	2	4	0	0	0	1
28 jaar	M + V	30	26	16	16	12	9	1	0	1	1
1972 - 1971	M	23	17	14	14	8	3	1	0	0	0
	V	7	9	2	2	4	6	0	0	1	1
29 jaar	M + V	25	30	10	20	12	8	0	0	3	2
1971 - 1970	M	17	25	9	19	5	5	0	0	3	1
	V	8	5	1	1	7	3	0	0	0	1
30 jaar	M + V	32	29	19	12	13	17	0	0	0	0
1970 - 1969	M	26	20	14	11	12	9	0	0	0	0
	V	6	9	5	1	1	8	0	0	0	0
31 jaar	M + V	44	24	19	12	23	11	0	0	2	1
1969 - 1968	M	30	15	15	9	14	6	0	0	1	0
	V	14	9	4	3	9	5	0	0	1	1
32 jaar	M + V	35	31	15	12	17	11	0	0	3	8
1968 - 1967	M	21	23	9	11	10	8	0	0	2	4
	V	14	8	6	1	7	3	0	0	1	4
33 jaar	M + V	35	44	13	18	19	20	0	0	3	6
1967 - 1966	M	21	31	8	13	11	14	0	0	2	4
	V	14	13	5	5	8	6	0	0	1	2

**Sterfgevallen per geslacht, leeftijdsklasse, burgerlijke staat en geboortejaar,
per gewest - vervolg**

Leeftijd en geboortejaar		Totaal		Ongehuwd		Gehuwd		Weduwstaat		Gescheiden	
		Jaar +	Jaar -	Jaar +	Jaar -	Jaar +	Jaar -	Jaar +	Jaar -	Jaar +	Jaar -
34 jaar	M + V	33	41	14	19	18	16	0	0	1	6
1966 - 1965	M	19	28	7	13	12	11	0	0	0	4
	V	14	13	7	6	6	5	0	0	1	2
35 jaar	M + V	39	34	6	14	27	16	0	0	6	4
1965 - 1964	M	22	19	4	11	13	6	0	0	5	2
	V	17	15	2	3	14	10	0	0	1	2
36 jaar	M + V	60	39	24	10	27	22	0	0	9	7
1964 - 1963	M	35	30	16	8	13	16	0	0	6	6
	V	25	9	8	2	14	6	0	0	3	1
37 jaar	M + V	46	58	21	16	19	33	1	0	5	9
1963 - 1962	M	31	41	19	14	10	20	0	0	2	7
	V	15	17	2	2	9	13	1	0	3	2
38 jaar	M + V	67	59	20	17	40	32	0	0	7	10
1962 - 1961	M	42	36	14	11	26	19	0	0	2	6
	V	25	23	6	6	14	13	0	0	5	4
39 jaar	M + V	55	53	11	12	34	36	1	0	9	5
1961 - 1960	M	28	29	8	7	16	18	0	0	4	4
	V	27	24	3	5	18	18	1	0	5	1
40 jaar	M + V	51	67	11	15	32	32	1	1	7	19
1960 - 1959	M	31	47	10	11	20	21	0	0	1	15
	V	20	20	1	4	12	11	1	1	6	4
41 jaar	M + V	86	84	23	26	45	45	0	1	18	12
1959 - 1958	M	50	48	16	16	22	24	0	1	12	7
	V	36	36	7	10	23	21	0	0	6	5
42 jaar	M + V	80	65	17	11	44	43	2	0	17	11
1958 - 1957	M	46	40	10	10	26	22	0	0	10	8
	V	34	25	7	1	18	21	2	0	7	3
43 jaar	M + V	74	70	16	19	41	35	0	2	17	14
1957 - 1956	M	52	44	13	14	25	20	0	0	14	10
	V	22	26	3	5	16	15	0	2	3	4
44 jaar	M + V	84	91	15	15	45	57	1	4	23	15
1956 - 1955	M	55	50	11	10	26	29	1	1	17	10
	V	29	41	4	5	19	28	0	3	6	5
45 jaar	M + V	93	96	22	16	53	65	1	0	17	15
1955 - 1954	M	57	54	17	11	29	30	0	0	11	13
	V	36	42	5	5	24	35	1	0	6	2
46 jaar	M + V	104	86	17	13	69	51	1	2	17	20
1954 - 1953	M	63	62	12	10	40	34	0	0	11	18
	V	41	24	5	3	29	17	1	2	6	2
47 jaar	M + V	117	110	18	24	76	70	3	4	20	12
1953 - 1952	M	74	71	14	18	41	43	3	4	16	6
	V	43	39	4	6	35	27	0	0	4	6
48 jaar	M + V	105	109	12	17	71	69	3	5	19	18
1952 - 1951	M	72	61	9	14	49	36	1	2	13	9
	V	33	48	3	3	22	33	2	3	6	9
49 jaar	M + V	137	129	16	17	92	91	2	3	27	18
1951 - 1950	M	86	80	12	12	54	57	1	1	19	10
	V	51	49	4	5	38	34	1	2	8	8
50 jaar	M + V	151	136	15	19	109	82	6	5	21	30
1950 - 1949	M	102	86	15	15	70	50	3	2	14	19
	V	49	50	0	4	39	32	3	3	7	11

**Sterfgevallen per geslacht, leeftijdsklasse, burgerlijke staat en geboortejaar,
per gewest - vervolg**

Leeftijd en geboortejaar		Totaal		Ongehuwd		Gehuwd		Weduwstaat		Gescheiden	
		Jaar +	Jaar -	Jaar +	Jaar -	Jaar +	Jaar -	Jaar +	Jaar -	Jaar +	Jaar -
51 jaar	M + V	151	146	12	25	104	86	9	6	26	29
1949 - 1948	M	95	87	9	19	67	51	2	2	17	15
	V	56	59	3	6	37	35	7	4	9	14
52 jaar	M + V	153	140	20	18	103	87	6	6	24	29
1948 - 1947	M	101	92	19	17	61	56	3	1	18	18
	V	52	48	1	1	42	31	3	5	6	11
53 jaar	M + V	177	175	25	22	110	114	11	5	31	34
1947 - 1946	M	123	116	22	19	75	72	6	1	20	24
	V	54	59	3	3	35	42	5	4	11	10
54 jaar	M + V	179	180	17	22	126	120	7	12	29	26
1946 - 1945	M	120	118	9	22	87	72	4	4	20	20
	V	59	62	8	0	39	48	3	8	9	6
55 jaar	M + V	200	217	20	19	141	157	10	12	29	29
1945 - 1944	M	129	136	17	14	90	92	4	6	18	24
	V	71	81	3	5	51	65	6	6	11	5
56 jaar	M + V	194	234	21	30	133	162	9	12	31	30
1944 - 1943	M	130	151	15	22	89	103	5	4	21	22
	V	64	83	6	8	44	59	4	8	10	8
57 jaar	M + V	193	201	25	23	130	147	12	11	26	20
1943 - 1942	M	126	137	19	20	85	99	3	3	19	15
	V	67	64	6	3	45	48	9	8	7	5
58 jaar	M + V	210	195	24	22	139	132	13	16	34	25
1942 - 1941	M	151	129	19	15	100	90	7	5	25	19
	V	59	66	5	7	39	42	6	11	9	6
59 jaar	M + V	198	215	20	24	145	154	12	12	21	25
1941 - 1940	M	131	150	15	22	99	105	5	4	12	19
	V	67	65	5	2	46	49	7	8	9	6
60 jaar	M + V	249	280	20	30	183	191	17	24	29	35
1940 - 1939	M	170	174	16	19	124	125	6	8	24	22
	V	79	106	4	11	59	66	11	16	5	13
61 jaar	M + V	273	289	29	26	191	194	23	33	30	36
1939 - 1938	M	174	191	20	22	124	129	8	13	22	27
	V	99	98	9	4	67	65	15	20	8	9
62 jaar	M + V	290	286	21	32	217	193	27	32	25	29
1938 - 1937	M	181	190	18	24	136	129	9	15	18	22
	V	109	96	3	8	81	64	18	17	7	7
63 jaar	M + V	335	293	34	39	229	196	42	35	30	23
1937 - 1936	M	207	205	18	30	154	142	17	19	18	14
	V	128	88	16	9	75	54	25	16	12	9
64 jaar	M + V	350	337	28	37	251	223	33	45	38	32
1936 - 1935	M	220	218	20	27	159	155	14	13	27	23
	V	130	119	8	10	92	68	19	32	11	9
65 jaar	M + V	379	383	36	40	271	267	44	47	28	29
1935 - 1934	M	254	252	27	32	185	178	25	21	17	21
	V	125	131	9	8	86	89	19	26	11	8
66 jaar	M + V	431	408	40	39	314	294	49	48	28	27
1934 - 1933	M	284	277	31	33	216	202	21	20	16	22
	V	147	131	9	6	98	92	28	28	12	5
67 jaar	M + V	442	447	43	42	295	305	69	74	35	26
1933 - 1932	M	305	303	33	36	212	215	30	30	30	22
	V	137	144	10	6	83	90	39	44	5	4

**Sterfgevallen per geslacht, leeftijdsklasse, burgerlijke staat en geboortejaar,
per gewest - vervolg**

Leeftijd en geboortejaar		Totaal		Ongehuwd		Gehuwd		Weduwstaat		Gescheiden	
		Jaar +	Jaar -	Jaar +	Jaar -	Jaar +	Jaar -	Jaar +	Jaar -	Jaar +	Jaar -
68 jaar	M + V	535	526	60	56	353	347	85	92	37	31
1932 - 1931	M	344	365	42	41	253	257	26	44	23	23
	V	191	161	18	15	100	90	59	48	14	8
69 jaar	M + V	563	567	53	48	367	368	113	117	30	34
1931 - 1930	M	374	359	38	41	272	251	46	42	18	25
	V	189	208	15	7	95	117	67	75	12	9
70 jaar	M + V	591	575	64	52	386	362	108	128	33	33
1930 - 1929	M	391	370	49	40	274	253	44	55	24	22
	V	200	205	15	12	112	109	64	73	9	11
71 jaar	M + V	670	642	63	72	428	402	155	139	24	29
1929 - 1928	M	413	434	44	59	300	305	54	54	15	16
	V	257	208	19	13	128	97	101	85	9	13
72 jaar	M + V	695	689	50	61	449	431	169	160	27	37
1928 - 1927	M	441	439	36	40	327	312	61	62	17	25
	V	254	250	14	21	122	119	108	98	10	12
73 jaar	M + V	710	772	55	49	440	446	181	241	34	36
1927 - 1926	M	428	470	40	35	312	330	52	85	24	20
	V	282	302	15	14	128	116	129	156	10	16
74 jaar	M + V	768	797	63	62	463	445	221	265	21	25
1926 - 1925	M	475	498	39	38	343	345	79	100	14	15
	V	293	299	24	24	120	100	142	165	7	10
75 jaar	M + V	857	864	74	74	501	473	253	292	29	25
1925 - 1924	M	516	481	43	43	367	333	90	93	16	12
	V	341	383	31	31	134	140	163	199	13	13
76 jaar	M + V	865	940	70	72	448	517	305	323	42	28
1924 - 1923	M	494	566	48	43	322	395	99	111	25	17
	V	371	374	22	29	126	122	206	212	17	11
77 jaar	M + V	922	877	69	68	514	441	311	341	28	27
1923 - 1922	M	540	470	38	28	391	313	96	113	15	16
	V	382	407	31	40	123	128	215	228	13	11
78 jaar	M + V	946	1.072	75	72	483	521	366	443	22	36
1922 - 1921	M	510	594	42	43	334	374	124	161	10	16
	V	436	478	33	29	149	147	242	282	12	20
79 jaar	M + V	937	1.052	66	69	451	473	390	483	30	27
1921 - 1920	M	502	571	34	34	323	345	126	175	19	17
	V	435	481	32	35	128	128	264	308	11	10
80 jaar	M + V	1.124	1.046	82	65	497	498	512	454	33	29
1920 - 1919	M	563	584	36	27	352	386	164	153	11	18
	V	561	462	46	38	145	112	348	301	22	11
81 jaar	M + V	770	651	58	42	333	269	362	324	17	16
1919 - 1918	M	399	316	27	15	250	193	113	99	9	9
	V	371	335	31	27	83	76	249	225	8	7
82 jaar	M + V	575	717	54	55	218	251	296	396	7	15
1918 - 1917	M	283	297	21	16	165	178	94	98	3	5
	V	292	420	33	39	53	73	202	298	4	10
83 jaar	M + V	654	751	47	53	240	269	357	415	10	14
1917 - 1916	M	301	354	19	24	175	209	101	115	6	6
	V	353	397	28	29	65	60	256	300	4	8
84 jaar	M + V	757	975	63	69	227	318	456	575	11	13
1916 - 1915	M	326	448	21	26	169	243	133	176	3	3
	V	431	527	42	43	58	75	323	399	8	10

**Sterfgevallen per geslacht, leeftijdsklasse, burgerlijke staat en geboortejaar,
per gewest - vervolg**

Leeftijd en geboortejaar		Totaal		Ongehuwd		Gehuwd		Weduwstaat		Gescheiden	
		Jaar +	Jaar -	Jaar +	Jaar -	Jaar +	Jaar -	Jaar +	Jaar -	Jaar +	Jaar -
85 jaar	M + V	986	1.150	64	81	294	306	607	750	21	13
1915 - 1914	M	406	468	15	28	215	228	168	208	8	4
	V	580	682	49	53	79	78	439	542	13	9
86 jaar	M + V	1.025	1.091	81	87	262	251	670	739	12	14
1914 - 1913	M	396	390	24	30	199	169	168	186	5	5
	V	629	701	57	57	63	82	502	553	7	9
87 jaar	M + V	1.030	1.093	65	80	268	233	680	763	17	17
1913 - 1912	M	402	415	16	30	202	167	179	212	5	6
	V	628	678	49	50	66	66	501	551	12	11
88 jaar	M + V	940	968	80	85	202	184	638	684	20	15
1912 - 1911	M	320	327	21	22	143	131	145	171	11	3
	V	620	641	59	63	59	53	493	513	9	12
89 jaar	M + V	771	915	58	78	125	134	576	690	12	13
1911 - 1910	M	251	317	18	18	93	111	135	181	5	7
	V	520	598	40	60	32	23	441	509	7	6
90 jaar	M + V	809	839	51	74	127	110	619	645	12	10
1910 - 1909	M	247	253	13	15	95	77	138	158	1	3
	V	562	586	38	59	32	33	481	487	11	7
91 jaar	M + V	661	732	65	64	72	91	513	571	11	6
1909 - 1908	M	177	217	15	17	58	64	102	134	2	2
	V	484	515	50	47	14	27	411	437	9	4
92 jaar	M + V	579	608	60	50	50	51	456	502	13	5
1908 - 1907	M	152	169	15	14	42	41	90	114	5	0
	V	427	439	45	36	8	10	366	388	8	5
93 jaar	M + V	489	480	47	51	34	29	399	395	9	5
1907 - 1906	M	131	111	8	8	28	22	92	79	3	2
	V	358	369	39	43	6	7	307	316	6	3
94 jaar	M + V	382	394	37	40	29	29	313	325	3	0
1906 - 1905	M	105	109	7	12	23	21	75	76	0	0
	V	277	285	30	28	6	8	238	249	3	0
95 jaar	M + V	324	359	32	34	19	20	272	301	1	4
1905 - 1904	M	82	71	7	5	16	13	59	52	0	1
	V	242	288	25	29	3	7	213	249	1	3
96 jaar	M + V	237	191	32	17	11	5	192	168	2	1
1904 - 1903	M	55	42	6	0	9	4	40	38	0	0
	V	182	149	26	17	2	1	152	130	2	1
97 jaar	M + V	161	155	12	18	6	9	138	128	5	0
1903 - 1902	M	28	38	1	3	6	8	21	27	0	0
	V	133	117	11	15	0	1	117	101	5	0
98 jaar	M + V	141	109	16	12	10	6	112	91	3	0
1902 - 1901	M	32	24	4	1	9	5	19	18	0	0
	V	109	85	12	11	1	1	93	73	3	0
99 jaar	M + V	77	68	8	15	3	1	66	52	0	0
1901 - 1900	M	12	13	1	3	0	1	11	9	0	0
	V	65	55	7	12	3	0	55	43	0	0
100 jaar	M + V	54	35	4	1	1	1	48	32	1	1
1900 - 1899	M	7	5	1	0	1	1	5	4	0	0
	V	47	30	3	1	0	0	43	28	1	1
101 jaar	M + V	22	26	2	3	0	1	20	22	0	0
1899 - 1898	M	3	3	0	0	0	1	3	2	0	0
	V	19	23	2	3	0	0	17	20	0	0

**Sterfgevallen per geslacht, leeftijdsklasse, burgerlijke staat en geboortejaar,
per gewest - vervolg**

Leeftijd en geboortejaar		Totaal		Ongehuwd		Gehuwd		Weduwstaat		Gescheiden	
		Jaar +	Jaar -	Jaar +	Jaar -	Jaar +	Jaar -	Jaar +	Jaar -	Jaar +	Jaar -
102 jaar	M + V	24	20	4	3	0	0	19	17	1	0
1898 - 1897	M	6	3	0	0	0	0	6	3	0	0
	V	18	17	4	3	0	0	13	14	1	0
103 jaar	M + V	14	14	2	2	0	0	12	12	0	0
1897 - 1896	M	2	0	0	0	0	0	2	0	0	0
	V	12	14	2	2	0	0	10	12	0	0
104 jaar	M + V	5	3	1	1	0	0	4	2	0	0
1896 - 1895	M	0	0	0	0	0	0	0	0	0	0
	V	5	3	1	1	0	0	4	2	0	0
105 jaar	M + V	3	3	0	1	0	0	3	2	0	0
1895 - 1894	M	0	1	0	0	0	0	0	1	0	0
	V	3	2	0	1	0	0	3	1	0	0
106 jaar	M + V	1	1	0	0	0	0	1	1	0	0
1894 - 1893	M	0	0	0	0	0	0	0	0	0	0
	V	1	1	0	0	0	0	1	1	0	0
107 jaar	M + V	1	0	0	0	0	0	1	0	0	0
1893 - 1892	M	0	0	0	0	0	0	0	0	0	0
	V	1	0	0	0	0	0	1	0	0	0

**Sterfgevallen per geslacht, leeftijdsklasse, burgerlijke staat en geboortjaar,
per gewest - vervolg**
Waals Gewest

		Totaal		Ongehuwd		Gehuwd		Weduwstaat		Gescheiden	
		Jaar +	Jaar -	Jaar +	Jaar -	Jaar +	Jaar -	Jaar +	Jaar -	Jaar +	Jaar -
Totaal	M + V	18.368	18.820	1.894	1.786	7.358	7.462	7.897	8.301	1.219	1.271
	M	9.115	9.296	1.162	1.113	5.280	5.364	1.936	2.062	737	757
	V	9.253	9.524	732	673	2.078	2.098	5.961	6.239	482	514
Minder dan 20 jaar	M + V	267	148	267	148	0	0	0	0	0	0
	M	167	93	167	93	0	0	0	0	0	0
	V	100	55	100	55	0	0	0	0	0	0
Van 20 tot 39 jaar	M + V	531	526	303	294	186	171	6	2	36	59
	M	399	382	236	231	137	109	3	1	23	41
	V	132	144	67	63	49	62	3	1	13	18
Van 40 tot 59 jaar	M + V	1.990	2.113	250	268	1.200	1.260	118	141	422	444
	M	1.341	1.369	200	207	805	805	37	57	299	300
	V	649	744	50	61	395	455	81	84	123	144
Van 60 tot 79 jaar	M + V	7.815	8.202	600	607	4.344	4.433	2.313	2.592	558	570
	M	4.664	4.865	412	425	3.116	3.240	777	847	359	353
	V	3.151	3.337	188	182	1.228	1.193	1.536	1.745	199	217
Van 80 tot 99 jaar	M + V	7.693	7.763	465	464	1.626	1.597	5.399	5.504	203	198
	M	2.534	2.581	147	157	1.220	1.209	1.111	1.152	56	63
	V	5.159	5.182	318	307	406	388	4.288	4.352	147	135
100 jaar en meer	M + V	72	68	9	5	2	1	61	62	0	0
	M	10	6	0	0	2	1	8	5	0	0
	V	62	62	9	5	0	0	53	57	0	0
		Totaal		Ongehuwd		Gehuwd		Weduwstaat		Gescheiden	
		Jaar +	Jaar -	Jaar +	Jaar -	Jaar +	Jaar -	Jaar +	Jaar -	Jaar +	Jaar -
Minder dan 5 jaar	M + V	178	59	178	59	0	0	0	0	0	0
	M	108	32	108	32	0	0	0	0	0	0
	V	70	27	70	27	0	0	0	0	0	0
Van 5 tot 9 jaar	M + V	11	12	11	12	0	0	0	0	0	0
	M	8	5	8	5	0	0	0	0	0	0
	V	3	7	3	7	0	0	0	0	0	0
Van 10 tot 14 jaar	M + V	17	26	17	26	0	0	0	0	0	0
	M	11	13	11	13	0	0	0	0	0	0
	V	6	13	6	13	0	0	0	0	0	0
Van 15 tot 19 jaar	M + V	61	51	61	51	0	0	0	0	0	0
	M	40	43	40	43	0	0	0	0	0	0
	V	21	8	21	8	0	0	0	0	0	0
Van 20 tot 24 jaar	M + V	100	107	96	99	4	8	0	0	0	0
	M	80	81	78	77	2	4	0	0	0	0
	V	20	26	18	22	2	4	0	0	0	0
Van 25 tot 29 jaar	M + V	89	94	70	69	18	20	0	1	1	4
	M	67	73	54	57	12	13	0	1	1	2
	V	22	21	16	12	6	7	0	0	0	2
Van 30 tot 34 jaar	M + V	157	122	80	66	63	42	2	1	12	13
	M	115	88	60	53	48	29	1	0	6	6
	V	42	34	20	13	15	13	1	1	6	7
Van 35 tot 39 jaar	M + V	185	203	57	60	101	101	4	0	23	42
	M	137	140	44	44	75	63	2	0	16	33
	V	48	63	13	16	26	38	2	0	7	9
Van 40 tot 44 jaar	M + V	263	303	57	72	131	157	3	12	72	62
	M	178	193	49	56	82	92	0	4	47	41
	V	85	110	8	16	49	65	3	8	25	21

**Sterfgevallen per geslacht, leeftijdsklasse, burgerlijke staat en geboortejaar,
per gewest - vervolg**

		Totaal		Ongehuwd		Gehuwd		Weduwstaat		Gescheiden	
		Jaar +	Jaar -	Jaar +	Jaar -	Jaar +	Jaar -	Jaar +	Jaar -	Jaar +	Jaar -
Van 45 tot 49 jaar	M + V	439	482	65	72	261	275	18	24	95	111
	M	294	314	44	54	177	173	4	9	69	78
	V	145	168	21	18	84	102	14	15	26	33
Van 50 tot 54 jaar	M + V	664	663	65	66	410	397	39	49	150	151
	M	446	442	55	55	271	259	13	26	107	102
	V	218	221	10	11	139	138	26	23	43	49
Van 55 tot 59 jaar	M + V	624	665	63	58	398	431	58	56	105	120
	M	423	420	52	42	275	281	20	18	76	79
	V	201	245	11	16	123	150	38	38	29	41
Van 60 tot 64 jaar	M + V	909	933	73	99	583	574	128	136	125	124
	M	602	613	51	74	422	392	46	60	83	87
	V	307	320	22	25	161	182	82	76	42	37
Van 65 tot 69 jaar	M + V	1.492	1.542	141	132	916	949	291	303	144	158
	M	951	1.049	114	103	632	721	110	119	95	106
	V	541	493	27	29	284	228	181	184	49	52
Van 70 tot 74 jaar	M + V	2.314	2.378	194	177	1.324	1.328	648	730	148	143
	M	1.430	1.405	138	126	963	977	227	219	102	83
	V	884	973	56	51	361	351	421	511	46	60
Van 75 tot 79 jaar	M + V	3.100	3.349	192	199	1.521	1.582	1.246	1.423	141	145
	M	1.681	1.798	109	122	1.099	1.150	394	449	79	77
	V	1.419	1.551	83	77	422	432	852	974	62	68
Van 80 tot 84 jaar	M + V	2.463	2.506	144	153	864	852	1.386	1.438	69	63
	M	1.076	1.067	69	70	651	629	330	344	26	24
	V	1.387	1.439	75	83	213	223	1.056	1.094	43	39
Van 85 tot 89 jaar	M + V	2.934	3.051	163	172	577	577	2.110	2.215	84	87
	M	967	1.036	47	64	431	452	470	491	19	29
	V	1.967	2.015	116	108	146	125	1.640	1.724	65	58
Van 90 tot 94 jaar	M + V	1.796	1.687	123	108	168	150	1.466	1.389	39	40
	M	400	383	26	21	128	112	237	242	9	8
	V	1.396	1.304	97	87	40	38	1.229	1.147	30	32
Van 95 tot 99 jaar	M + V	500	519	35	31	17	18	437	462	11	8
	M	91	95	5	2	10	16	74	75	2	2
	V	409	424	30	29	7	2	363	387	9	6
Van 100 tot 104 jaar	M + V	67	66	7	5	2	1	58	60	0	0
	M	10	5	0	0	2	1	8	4	0	0
	V	57	61	7	5	0	0	50	56	0	0
Van 105 tot 109 jaar	M + V	5	2	2	0	0	0	3	2	0	0
	M	0	1	0	0	0	0	0	1	0	0
	V	5	1	2	0	0	0	3	1	0	0

Verklarende opmerking

Op volgende pagina geeft deze tabel het aantal overlijdens per leeftijd, geslacht, burgerlijke staat en geboortejaar. Er kan in het jaar van overlijden een onderscheid gemaakt worden of de personen voor of na hun verjaardag gestorven zijn.

De kolommen "Jaar +" (Verjaardag +) en "Jaar -" (Verjaardag -) bieden dit onderscheid.

De kolom "Jaar +" geeft het aantal personen die overleden zijn op de gegeven leeftijd nadat ze in het kalenderjaar van overlijden verjaard waren.

De kolom "Jaar -" geeft het aantal personen die overleden zijn op de gegeven leeftijd nadat ze verjaard waren in het vorige kalenderjaar.

**Sterfgevallen per geslacht, leeftijdsklasse, burgerlijke staat en geboortejaar,
per gewest - vervolg**

Leeftijd en geboortejaar		Totaal		Ongehuwd		Gehuwd		Weduwstaat		Gescheiden	
		Jaar +	Jaar -	Jaar +	Jaar -	Jaar +	Jaar -	Jaar +	Jaar -	Jaar +	Jaar -
0 jaar	M + V	152	34	152	34	0	0	0	0	0	0
2000 - 1999	M	93	19	93	19	0	0	0	0	0	0
	V	59	15	59	15	0	0	0	0	0	0
1 jaar	M + V	7	12	7	12	0	0	0	0	0	0
1999 - 1998	M	2	7	2	7	0	0	0	0	0	0
	V	5	5	5	5	0	0	0	0	0	0
2 jaar	M + V	7	5	7	5	0	0	0	0	0	0
1998 - 1997	M	5	3	5	3	0	0	0	0	0	0
	V	2	2	2	2	0	0	0	0	0	0
3 jaar	M + V	4	5	4	5	0	0	0	0	0	0
1997 - 1996	M	2	1	2	1	0	0	0	0	0	0
	V	2	4	2	4	0	0	0	0	0	0
4 jaar	M + V	8	3	8	3	0	0	0	0	0	0
1996 - 1995	M	6	2	6	2	0	0	0	0	0	0
	V	2	1	2	1	0	0	0	0	0	0
5 jaar	M + V	2	1	2	1	0	0	0	0	0	0
1995 - 1994	M	2	0	2	0	0	0	0	0	0	0
	V	0	1	0	1	0	0	0	0	0	0
6 jaar	M + V	0	4	0	4	0	0	0	0	0	0
1993 - 1992	M	0	3	0	3	0	0	0	0	0	0
	V	0	1	0	1	0	0	0	0	0	0
7 jaar	M + V	1	3	1	3	0	0	0	0	0	0
1993 - 1992	M	0	1	0	1	0	0	0	0	0	0
	V	1	2	1	2	0	0	0	0	0	0
8 jaar	M + V	6	2	6	2	0	0	0	0	0	0
1992 - 1991	M	4	0	4	0	0	0	0	0	0	0
	V	2	2	2	2	0	0	0	0	0	0
9 jaar	M + V	2	2	2	2	0	0	0	0	0	0
1991 - 1990	M	2	1	2	1	0	0	0	0	0	0
	V	0	1	0	1	0	0	0	0	0	0
10 jaar	M + V	2	3	2	3	0	0	0	0	0	0
1990 - 1989	M	2	2	2	2	0	0	0	0	0	0
	V	0	1	0	1	0	0	0	0	0	0
11 jaar	M + V	2	3	2	3	0	0	0	0	0	0
1989 - 1988	M	2	2	2	2	0	0	0	0	0	0
	V	0	1	0	1	0	0	0	0	0	0
12 jaar	M + V	3	7	3	7	0	0	0	0	0	0
1988 - 1987	M	2	4	2	4	0	0	0	0	0	0
	V	1	3	1	3	0	0	0	0	0	0
13 jaar	M + V	6	7	6	7	0	0	0	0	0	0
1987 - 1986	M	3	2	3	2	0	0	0	0	0	0
	V	3	5	3	5	0	0	0	0	0	0
14 jaar	M + V	4	6	4	6	0	0	0	0	0	0
1986 - 1985	M	2	3	2	3	0	0	0	0	0	0
	V	2	3	2	3	0	0	0	0	0	0
15 jaar	M + V	11	2	11	2	0	0	0	0	0	0
1985 - 1984	M	7	2	7	2	0	0	0	0	0	0
	V	4	0	4	0	0	0	0	0	0	0
16 jaar	M + V	6	10	6	10	0	0	0	0	0	0
1984 - 1983	M	4	9	4	9	0	0	0	0	0	0
	V	2	1	2	1	0	0	0	0	0	0

**Sterfgevallen per geslacht, leeftijdsklasse, burgerlijke staat en geboortejaar,
per gewest - vervolg**

Leeftijd en geboortejaar		Totaal		Ongehuwd		Gehuwd		Weduwstaat		Gescheiden	
		Jaar +	Jaar -	Jaar +	Jaar -	Jaar +	Jaar -	Jaar +	Jaar -	Jaar +	Jaar -
17 jaar	M + V	8	14	8	14	0	0	0	0	0	0
1983 - 1982	M	3	10	3	10	0	0	0	0	0	0
	V	5	4	5	4	0	0	0	0	0	0
18 jaar	M + V	17	13	17	13	0	0	0	0	0	0
1982 - 1981	M	11	11	11	11	0	0	0	0	0	0
	V	6	2	6	2	0	0	0	0	0	0
19 jaar	M + V	19	12	19	12	0	0	0	0	0	0
1981 - 1980	M	15	11	15	11	0	0	0	0	0	0
	V	4	1	4	1	0	0	0	0	0	0
20 jaar	M + V	20	16	20	16	0	0	0	0	0	0
1980 - 1979	M	18	10	18	10	0	0	0	0	0	0
	V	2	6	2	6	0	0	0	0	0	0
21 jaar	M + V	20	24	20	24	0	0	0	0	0	0
1979 - 1978	M	15	20	15	20	0	0	0	0	0	0
	V	5	4	5	4	0	0	0	0	0	0
22 jaar	M + V	24	22	23	20	1	2	0	0	0	0
1978 - 1977	M	19	18	19	16	0	2	0	0	0	0
	V	5	4	4	4	1	0	0	0	0	0
23 jaar	M + V	17	20	16	15	1	5	0	0	0	0
1977 - 1976	M	15	14	14	13	1	1	0	0	0	0
	V	2	6	2	2	0	4	0	0	0	0
24 jaar	M + V	19	25	17	24	2	1	0	0	0	0
1976 - 1975	M	13	19	12	18	1	1	0	0	0	0
	V	6	6	5	6	1	0	0	0	0	0
25 jaar	M + V	16	16	16	15	0	0	0	0	0	1
1975 - 1974	M	14	16	14	15	0	0	0	0	0	1
	V	2	0	2	0	0	0	0	0	0	0
26 jaar	M + V	16	19	10	15	6	3	0	0	0	1
1974 - 1973	M	10	15	6	12	4	2	0	0	0	1
	V	6	4	4	3	2	1	0	0	0	0
27 jaar	M + V	20	22	17	14	3	7	0	1	0	0
1973 - 1972	M	15	14	13	9	2	4	0	1	0	0
	V	5	8	4	5	1	3	0	0	0	0
28 jaar	M + V	24	16	18	10	6	4	0	0	0	2
1972 - 1971	M	18	12	14	8	4	4	0	0	0	0
	V	6	4	4	2	2	0	0	0	0	2
29 jaar	M + V	13	21	9	15	3	6	0	0	1	0
1971 - 1970	M	10	16	7	13	2	3	0	0	1	0
	V	3	5	2	2	1	3	0	0	0	0
30 jaar	M + V	30	10	20	8	7	1	0	0	3	1
1970 - 1969	M	24	7	17	7	4	0	0	0	3	0
	V	6	3	3	1	3	1	0	0	0	1
31 jaar	M + V	36	21	18	15	16	2	1	0	1	4
1969 - 1968	M	25	17	12	14	12	2	0	0	1	1
	V	11	4	6	1	4	0	1	0	0	3
32 jaar	M + V	29	26	14	12	10	12	0	0	5	2
1968 - 1967	M	19	20	10	8	8	10	0	0	1	2
	V	10	6	4	4	2	2	0	0	4	0
33 jaar	M + V	31	31	15	16	15	12	0	0	1	3
1967 - 1966	M	26	20	12	11	14	8	0	0	0	1
	V	5	11	3	5	1	4	0	0	1	2

**Sterfgevallen per geslacht, leeftijdsklasse, burgerlijke staat en geboortejaar,
per gewest - vervolg**

Leeftijd en geboortejaar		Totaal		Ongehuwd		Gehuwd		Weduwstaat		Gescheiden	
		Jaar +	Jaar -	Jaar +	Jaar -	Jaar +	Jaar -	Jaar +	Jaar -	Jaar +	Jaar -
34 jaar	M + V	31	34	13	15	15	15	1	1	2	3
1966 - 1965	M	21	24	9	13	10	9	1	0	1	2
	V	10	10	4	2	5	6	0	1	1	1
35 jaar	M + V	28	36	7	13	12	16	2	0	7	7
1965 - 1964	M	19	25	5	10	10	10	0	0	4	5
	V	9	11	2	3	2	6	2	0	3	2
36 jaar	M + V	31	37	11	11	15	14	0	0	5	12
1964 - 1963	M	24	25	9	8	12	7	0	0	3	10
	V	7	12	2	3	3	7	0	0	2	2
37 jaar	M + V	45	41	13	19	27	16	1	0	4	6
1963 - 1962	M	36	29	8	16	24	7	1	0	3	6
	V	9	12	5	3	3	9	0	0	1	0
38 jaar	M + V	39	50	14	10	21	31	0	0	4	9
1962 - 1961	M	26	36	12	7	11	21	0	0	3	8
	V	13	14	2	3	10	10	0	0	1	1
39 jaar	M + V	42	39	12	7	26	24	1	0	3	8
1961 - 1960	M	32	25	10	3	18	18	1	0	3	4
	V	10	14	2	4	8	6	0	0	0	4
40 jaar	M + V	42	43	11	9	22	26	0	0	9	8
1960 - 1959	M	25	23	10	7	10	12	0	0	5	4
	V	17	20	1	2	12	14	0	0	4	4
41 jaar	M + V	56	54	8	18	30	21	0	4	18	11
1959 - 1958	M	37	40	7	15	19	15	0	1	11	9
	V	19	14	1	3	11	6	0	3	7	2
42 jaar	M + V	43	66	13	14	17	35	0	2	13	15
1958 - 1957	M	34	40	11	10	11	18	0	0	12	12
	V	9	26	2	4	6	17	0	2	1	3
43 jaar	M + V	60	75	8	18	34	37	1	3	17	17
1957 - 1956	M	41	47	7	14	22	22	0	2	12	9
	V	19	28	1	4	12	15	1	1	5	8
44 jaar	M + V	62	65	17	13	28	38	2	3	15	11
1956 - 1955	M	41	43	14	10	20	25	0	1	7	7
	V	21	22	3	3	8	13	2	2	8	4
45 jaar	M + V	75	85	9	18	52	39	2	3	12	25
1955 - 1954	M	47	61	5	12	36	25	0	0	6	24
	V	28	24	4	6	16	14	2	3	6	1
46 jaar	M + V	58	91	10	14	28	52	3	3	17	22
1954 - 1953	M	37	58	8	10	17	33	0	1	12	14
	V	21	33	2	4	11	19	3	2	5	8
47 jaar	M + V	104	99	13	22	58	53	3	3	30	21
1953 - 1952	M	68	64	8	17	40	32	1	1	19	14
	V	36	35	5	5	18	21	2	2	11	7
48 jaar	M + V	99	86	18	4	60	59	3	5	18	18
1952 - 1951	M	70	56	13	3	40	38	0	3	17	12
	V	29	30	5	1	20	21	3	2	1	6
49 jaar	M + V	103	121	15	14	63	72	7	10	18	25
1951 - 1950	M	72	75	10	12	44	45	3	4	15	14
	V	31	46	5	2	19	27	4	6	3	11
50 jaar	M + V	110	120	9	13	74	72	2	9	25	26
1950 - 1949	M	68	76	6	11	43	46	0	4	19	15
	V	42	44	3	2	31	26	2	5	6	11

**Sterfgevallen per geslacht, leeftijdsklasse, burgerlijke staat en geboortejaar,
per gewest - vervolg**

Leeftijd en geboortejaar		Totaal		Ongehuwd		Gehuwd		Weduwstaat		Gescheiden	
		Jaar +	Jaar -	Jaar +	Jaar -	Jaar +	Jaar -	Jaar +	Jaar -	Jaar +	Jaar -
51 jaar	M + V	119	116	13	10	59	73	12	6	35	27
1949 - 1948	M	76	78	13	8	35	46	3	5	25	19
	V	43	38	0	2	24	27	9	1	10	8
52 jaar	M + V	124	155	14	12	82	89	9	8	19	46
1948 - 1947	M	85	103	10	10	60	58	4	1	11	34
	V	39	52	4	2	22	31	5	7	8	12
53 jaar	M + V	159	158	16	19	96	92	6	14	41	33
1947 - 1946	M	109	112	14	17	59	65	2	9	34	21
	V	50	46	2	2	37	27	4	5	7	12
54 jaar	M + V	152	114	13	12	99	71	10	12	30	19
1946 - 1945	M	108	73	12	9	74	44	4	7	18	13
	V	44	41	1	3	25	27	6	5	12	6
55 jaar	M + V	131	130	14	7	90	84	6	13	21	26
1945 - 1944	M	97	78	13	5	65	49	2	6	17	18
	V	34	52	1	2	25	35	4	7	4	8
56 jaar	M + V	138	145	15	15	77	91	18	11	28	28
1944 - 1943	M	81	91	12	10	49	62	4	2	16	17
	V	57	54	3	5	28	29	14	9	12	11
57 jaar	M + V	119	134	12	17	70	89	12	11	25	17
1943 - 1942	M	91	93	10	13	53	63	6	6	22	11
	V	28	41	2	4	17	26	6	5	3	6
58 jaar	M + V	122	114	12	3	89	74	10	11	11	26
1942 - 1941	M	77	76	8	2	59	54	4	2	6	18
	V	45	38	4	1	30	20	6	9	5	8
59 jaar	M + V	114	142	10	16	72	93	12	10	20	23
1941 - 1940	M	77	82	9	12	49	53	4	2	15	15
	V	37	60	1	4	23	40	8	8	5	8
60 jaar	M + V	146	146	15	24	89	81	17	18	25	23
1940 - 1939	M	100	97	10	17	70	57	7	6	13	17
	V	46	49	5	7	19	24	10	12	12	6
61 jaar	M + V	174	199	13	21	105	129	34	28	22	21
1939 - 1938	M	105	124	8	18	71	81	11	13	15	12
	V	69	75	5	3	34	48	23	15	7	9
62 jaar	M + V	206	172	18	12	137	111	25	30	26	19
1938 - 1937	M	134	109	13	9	96	73	7	13	18	14
	V	72	63	5	3	41	38	18	17	8	5
63 jaar	M + V	179	207	12	21	118	130	24	25	25	31
1937 - 1936	M	123	142	10	13	88	90	8	14	17	25
	V	56	65	2	8	30	40	16	11	8	6
64 jaar	M + V	204	209	15	21	134	123	28	35	27	30
1936 - 1935	M	140	141	10	17	97	91	13	14	20	19
	V	64	68	5	4	37	32	15	21	7	11
65 jaar	M + V	248	257	27	20	164	161	38	45	19	31
1935 - 1934	M	160	175	22	18	114	115	12	21	12	21
	V	88	82	5	2	50	46	26	24	7	10
66 jaar	M + V	240	246	27	20	147	156	40	43	26	27
1934 - 1933	M	150	167	20	17	97	119	16	12	17	19
	V	90	79	7	3	50	37	24	31	9	8
67 jaar	M + V	278	288	32	29	158	177	50	53	38	29
1933 - 1932	M	190	192	29	20	109	132	24	20	28	20
	V	88	96	3	9	49	45	26	33	10	9

**Sterfgevallen per geslacht, leeftijdsklasse, burgerlijke staat en geboortejaar,
per gewest - vervolg**

Leeftijd en geboortejaar		Totaal		Ongehuwd		Gehuwd		Weduwstaat		Gescheiden	
		Jaar +	Jaar -	Jaar +	Jaar -	Jaar +	Jaar -	Jaar +	Jaar -	Jaar +	Jaar -
68 jaar	M + V	331	359	22	32	205	209	74	78	30	40
1932 - 1931	M	203	252	15	22	145	171	26	33	17	26
	V	128	107	7	10	60	38	48	45	13	14
69 jaar	M + V	395	392	33	31	242	246	89	84	31	31
1931 - 1930	M	248	263	28	26	167	184	32	33	21	20
	V	147	129	5	5	75	62	57	51	10	11
70 jaar	M + V	448	424	32	29	272	255	105	108	39	32
1930 - 1929	M	302	270	24	20	209	194	38	35	31	21
	V	146	154	8	9	63	61	67	73	8	11
71 jaar	M + V	413	431	40	26	249	266	88	112	36	27
1929 - 1928	M	262	257	31	16	177	193	30	36	24	12
	V	151	174	9	10	72	73	58	76	12	15
72 jaar	M + V	450	449	41	44	262	238	120	140	27	27
1928 - 1927	M	290	256	27	29	191	172	55	38	17	17
	V	160	193	14	15	71	66	65	102	10	10
73 jaar	M + V	477	509	44	35	261	273	151	171	21	30
1927 - 1926	M	279	294	31	29	179	197	52	46	17	22
	V	198	215	13	6	82	76	99	125	4	8
74 jaar	M + V	526	565	37	43	280	296	184	199	25	27
1926 - 1925	M	297	328	25	32	207	221	52	64	13	11
	V	229	237	12	11	73	75	132	135	12	16
75 jaar	M + V	568	596	47	40	315	299	188	225	18	32
1925 - 1924	M	310	324	33	26	207	209	62	72	8	17
	V	258	272	14	14	108	90	126	153	10	15
76 jaar	M + V	592	652	41	41	302	324	220	251	29	36
1924 - 1923	M	350	375	24	25	228	242	76	90	22	18
	V	242	277	17	16	74	82	144	161	7	18
77 jaar	M + V	599	640	31	40	312	311	228	259	28	30
1923 - 1922	M	336	362	17	30	231	233	75	83	13	16
	V	263	278	14	10	81	78	153	176	15	14
78 jaar	M + V	639	749	34	41	279	340	292	338	34	30
1922 - 1921	M	322	392	17	24	201	249	84	102	20	17
	V	317	357	17	17	78	91	208	236	14	13
79 jaar	M + V	702	712	39	37	313	308	318	350	32	17
1921 - 1920	M	363	345	18	17	232	217	97	102	16	9
	V	339	367	21	20	81	91	221	248	16	8
80 jaar	M + V	782	664	56	50	328	257	374	333	24	24
1920 - 1919	M	377	313	29	28	245	197	93	82	10	6
	V	405	351	27	22	83	60	281	251	14	18
81 jaar	M + V	443	484	28	26	169	160	233	283	13	15
1919 - 1918	M	209	200	17	13	125	118	61	63	6	6
	V	234	284	11	13	44	42	172	220	7	9
82 jaar	M + V	403	380	17	23	129	119	248	227	9	11
1918 - 1917	M	159	158	7	11	95	91	56	49	1	7
	V	244	222	10	12	34	28	192	178	8	4
83 jaar	M + V	389	462	21	24	112	172	243	259	13	7
1917 - 1916	M	157	195	7	10	84	118	61	65	5	2
	V	232	267	14	14	28	54	182	194	8	5
84 jaar	M + V	446	516	22	30	126	144	288	336	10	6
1916 - 1915	M	174	201	9	8	102	105	59	85	4	3
	V	272	315	13	22	24	39	229	251	6	3

**Sterfgevallen per geslacht, leeftijdsklasse, burgerlijke staat en geboortejaar,
per gewest - vervolg**

Leeftijd en geboortejaar		Totaal		Ongehuwd		Gehuwd		Weduwstaat		Gescheiden	
		Jaar +	Jaar -	Jaar +	Jaar -	Jaar +	Jaar -	Jaar +	Jaar -	Jaar +	Jaar -
85 jaar	M + V	618	709	41	36	155	181	413	471	9	21
1915 - 1914	M	234	276	11	18	119	140	99	110	5	8
	V	384	433	30	18	36	41	314	361	4	13
86 jaar	M + V	645	646	35	34	137	143	451	455	22	14
1914 - 1913	M	222	234	11	14	104	113	102	102	5	5
	V	423	412	24	20	33	30	349	353	17	9
87 jaar	M + V	581	608	31	27	111	109	420	456	19	16
1913 - 1912	M	171	196	7	6	79	83	83	102	2	5
	V	410	412	24	21	32	26	337	354	17	11
88 jaar	M + V	582	549	28	34	103	89	440	409	11	17
1912 - 1911	M	205	175	11	14	77	70	115	85	2	6
	V	377	374	17	20	26	19	325	324	9	11
89 jaar	M + V	508	539	28	41	71	55	386	424	23	19
1911 - 1910	M	135	155	7	12	52	46	71	92	5	5
	V	373	384	21	29	19	9	315	332	18	14
90 jaar	M + V	457	464	33	35	57	60	356	357	11	12
1910 - 1909	M	130	119	12	7	41	48	74	64	3	0
	V	327	345	21	28	16	12	282	293	8	12
91 jaar	M + V	398	394	22	26	42	37	326	325	8	6
1909 - 1908	M	89	90	2	4	34	26	51	59	2	1
	V	309	304	20	22	8	11	275	266	6	5
92 jaar	M + V	390	340	26	17	32	27	324	289	8	7
1908 - 1907	M	87	76	5	3	25	18	56	53	1	2
	V	303	264	21	14	7	9	268	236	7	5
93 jaar	M + V	310	263	26	17	26	17	252	220	6	9
1907 - 1906	M	55	63	6	5	19	12	29	43	1	3
	V	255	200	20	12	7	5	223	177	5	6
94 jaar	M + V	241	226	16	13	11	9	208	198	6	6
1906 - 1905	M	39	35	1	2	9	8	27	23	2	2
	V	202	191	15	11	2	1	181	175	4	4
95 jaar	M + V	143	197	7	16	8	7	126	171	2	3
1905 - 1904	M	32	34	4	0	5	7	23	26	0	1
	V	111	163	3	16	3	0	103	145	2	2
96 jaar	M + V	132	119	6	5	5	4	117	108	4	2
1904 - 1903	M	21	20	0	1	2	3	18	16	1	0
	V	111	99	6	4	3	1	99	92	3	2
97 jaar	M + V	103	91	14	7	3	4	81	79	5	1
1903 - 1902	M	18	24	1	1	2	4	14	18	1	1
	V	85	67	13	6	1	0	67	61	4	0
98 jaar	M + V	71	76	4	1	1	1	66	73	0	1
1902 - 1901	M	11	9	0	0	1	0	10	9	0	0
	V	60	67	4	1	0	1	56	64	0	1
99 jaar	M + V	51	36	4	2	0	2	47	31	0	1
1901 - 1900	M	9	8	0	0	0	2	9	6	0	0
	V	42	28	4	2	0	0	38	25	0	1
100 jaar	M + V	29	23	2	1	0	1	27	21	0	0
1900 - 1899	M	2	1	0	0	0	1	2	0	0	0
	V	27	22	2	1	0	0	25	21	0	0
101 jaar	M + V	19	13	1	0	1	0	17	13	0	0
1899 - 1898	M	6	2	0	0	1	0	5	2	0	0
	V	13	11	1	0	0	0	12	11	0	0

**Sterfgevallen per geslacht, leeftijdsklasse, burgerlijke staat en geboortejaar,
per gewest - einde**

Leeftijd en geboortejaar		Totaal		Ongehuwd		Gehuwd		Weduwstaat		Gescheiden	
		Jaar +	Jaar -	Jaar +	Jaar -	Jaar +	Jaar -	Jaar +	Jaar -	Jaar +	Jaar -
102 jaar	M + V	12	20	3	2	1	0	8	18	0	0
1898 - 1897	M	2	2	0	0	1	0	1	2	0	0
	V	10	18	3	2	0	0	7	16	0	0
103 jaar	M + V	5	5	1	1	0	0	4	4	0	0
1897 - 1896	M	0	0	0	0	0	0	0	0	0	0
	V	5	5	1	1	0	0	4	4	0	0
104 jaar	M + V	2	5	0	1	0	0	2	4	0	0
1896 - 1895	M	0	0	0	0	0	0	0	0	0	0
	V	2	5	0	1	0	0	2	4	0	0
105 jaar	M + V	3	1	1	0	0	0	2	1	0	0
1895 - 1894	M	0	1	0	0	0	0	0	1	0	0
	V	3	0	1	0	0	0	2	0	0	0
106 jaar	M + V	1	0	1	0	0	0	0	0	0	0
1894 - 1893	M	0	0	0	0	0	0	0	0	0	0
	V	1	0	1	0	0	0	0	0	0	0
107 jaar	M + V	1	1	0	0	0	0	1	1	0	0
1893 - 1892	M	0	0	0	0	0	0	0	0	0	0
	V	1	1	0	0	0	0	1	1	0	0

**Sterfgevallen per geslacht, leeftijdsklasse, burgerlijke staat en geboortjaar,
per gewest - einde**
Duitstalige Gemeenschap

		Totaal		Ongehuwd		Gehuwd		Weduwstaat		Gescheiden	
		Jaar +	Jaar -	Jaar +	Jaar -	Jaar +	Jaar -	Jaar +	Jaar -	Jaar +	Jaar -
Totaal	M + V	345	308	45	32	142	133	143	134	15	9
	M	168	154	25	16	102	104	30	30	11	4
	V	177	154	20	16	40	29	113	104	4	5
Minder dan 20 jaar	M + V	7	5	7	5	0	0	0	0	0	0
	M	4	2	4	2	0	0	0	0	0	0
	V	3	3	3	3	0	0	0	0	0	0
Van 20 tot 39 jaar	M + V	10	4	5	2	3	2	0	0	2	0
	M	7	2	4	2	2	0	0	0	1	0
	V	3	2	1	0	1	2	0	0	1	0
Van 40 tot 59 jaar	M + V	39	31	6	0	26	28	2	1	5	2
	M	29	20	4	0	19	18	1	0	5	2
	V	10	11	2	0	7	10	1	1	0	0
Van 60 tot 79 jaar	M + V	159	137	15	15	94	77	44	39	6	6
	M	89	92	9	10	66	64	9	16	5	2
	V	70	45	6	5	28	13	35	23	1	4
Van 80 tot 99 jaar	M + V	130	130	12	10	19	26	97	93	2	1
	M	39	38	4	2	15	22	20	14	0	0
	V	91	92	8	8	4	4	77	79	2	1
100 jaar en meer	M + V	0	1	0	0	0	0	0	1	0	0
	M	0	0	0	0	0	0	0	0	0	0
	V	0	1	0	0	0	0	0	1	0	0
		Totaal		Ongehuwd		Gehuwd		Weduwstaat		Gescheiden	
		Jaar +	Jaar -	Jaar +	Jaar -	Jaar +	Jaar -	Jaar +	Jaar -	Jaar +	Jaar -
Minder dan 5 jaar	M + V	3	2	3	2	0	0	0	0	0	0
	M	2	1	2	1	0	0	0	0	0	0
	V	1	1	1	1	0	0	0	0	0	0
Van 5 tot 9 jaar	M + V	1	1	1	1	0	0	0	0	0	0
	M	1	0	1	0	0	0	0	0	0	0
	V	0	1	0	1	0	0	0	0	0	0
Van 15 tot 19 jaar	M + V	3	2	3	2	0	0	0	0	0	0
	M	1	1	1	1	0	0	0	0	0	0
	V	2	1	2	1	0	0	0	0	0	0
Van 20 tot 24 jaar	M + V	1	2	1	1	0	1	0	0	0	0
	M	1	1	1	1	0	0	0	0	0	0
	V	0	1	0	0	0	1	0	0	0	0
Van 25 tot 29 jaar	M + V	2	0	2	0	0	0	0	0	0	0
	M	2	0	2	0	0	0	0	0	0	0
	V	0	0	0	0	0	0	0	0	0	0
Van 30 tot 34 jaar	M + V	2	0	1	0	0	0	0	0	1	0
	M	0	0	0	0	0	0	0	0	0	0
	V	2	0	1	0	0	0	0	0	1	0
Van 35 tot 39 jaar	M + V	5	2	1	1	3	1	0	0	1	0
	M	4	1	1	1	2	0	0	0	1	0
	V	1	1	0	0	1	1	0	0	0	0
Van 40 tot 44 jaar	M + V	4	2	0	0	4	2	0	0	0	0
	M	2	2	0	0	2	2	0	0	0	0
	V	2	0	0	0	2	0	0	0	0	0
Van 45 tot 49 jaar	M + V	7	8	2	0	4	8	0	0	1	0
	M	3	5	0	0	2	5	0	0	1	0
	V	4	3	2	0	2	3	0	0	0	0

**Sterfgevallen per geslacht, leeftijdsklasse, burgerlijke staat en geboortejaar,
per gewest - einde**

		Totaal		Ongehuwd		Gehuwd		Weduwstaat		Gescheiden	
		Jaar +	Jaar -	Jaar +	Jaar -	Jaar +	Jaar -	Jaar +	Jaar -	Jaar +	Jaar -
Van 50 tot 54 jaar	M + V	13	5	3	0	9	4	0	1	1	0
	M	12	0	3	0	8	0	0	0	1	0
	V	1	5	0	0	1	4	0	1	0	0
Van 55 tot 59 jaar	M + V	15	16	1	0	9	14	2	0	3	2
	M	12	13	1	0	7	11	1	0	3	2
	V	3	3	0	0	2	3	1	0	0	0
Van 60 tot 64 jaar	M + V	23	15	0	1	20	13	1	1	2	0
	M	16	9	0	1	14	8	0	0	2	0
	V	7	6	0	0	6	5	1	1	0	0
Van 65 tot 69 jaar	M + V	23	21	0	6	17	11	6	3	0	1
	M	14	16	0	5	13	9	1	1	0	1
	V	9	5	0	1	4	2	5	2	0	0
Van 70 tot 74 jaar	M + V	48	48	8	3	27	31	11	13	2	1
	M	33	36	7	2	22	27	3	7	1	0
	V	15	12	1	1	5	4	8	6	1	1
Van 75 tot 79 jaar	M + V	65	53	7	5	30	22	26	22	2	4
	M	26	31	2	2	17	20	5	8	2	1
	V	39	22	5	3	13	2	21	14	0	3
Van 80 tot 84 jaar	M + V	35	39	3	4	9	14	23	21	0	0
	M	14	16	0	2	7	13	7	1	0	0
	V	21	23	3	2	2	1	16	20	0	0
Van 85 tot 89 jaar	M + V	54	51	4	2	9	10	39	38	2	1
	M	16	12	2	0	7	7	7	5	0	0
	V	38	39	2	2	2	3	32	33	2	1
Van 90 tot 94 jaar	M + V	30	34	4	3	1	2	25	29	0	0
	M	7	9	2	0	1	2	4	7	0	0
	V	23	25	2	3	0	0	21	22	0	0
Van 95 tot 99 jaar	M + V	11	6	1	1	0	0	10	5	0	0
	M	2	1	0	0	0	0	2	1	0	0
	V	9	5	1	1	0	0	8	4	0	0
Van 100 tot 104 jaar	M + V	0	1	0	0	0	0	0	1	0	0
	M	0	0	0	0	0	0	0	0	0	0
	V	0	1	0	0	0	0	0	1	0	0

Verklarende opmerking

Op volgende pagina geeft deze tabel het aantal overlijdens per leeftijd, geslacht, burgerlijke staat en geboortejaar. Er kan in het jaar van overlijden een onderscheid gemaakt worden of de personen voor of na hun verjaardag gestorven zijn.

De kolommen "Jaar +" (Verjaardag +) en "Jaar -" (Verjaardag -) bieden dit onderscheid.

De kolom "Jaar +" geeft het aantal personen die overleden zijn op de gegeven leeftijd nadat ze in het kalenderjaar van overlijden verjaard waren.

De kolom "Jaar -" geeft het aantal personen die overleden zijn op de gegeven leeftijd nadat ze verjaard waren in het vorige kalenderjaar.

**Sterfgevallen per geslacht, leeftijdsklasse, burgerlijke staat en geboortejaar,
per gewest - einde**

Leeftijd en geboortejaar		Totaal		Ongehuwd		Gehuwd		Weduwstaat		Gescheiden	
		Jaar +	Jaar -	Jaar +	Jaar -	Jaar +	Jaar -	Jaar +	Jaar -	Jaar +	Jaar -
0 jaar	M + V	2	2	2	2	0	0	0	0	0	0
2000 - 1999	M	1	1	1	1	0	0	0	0	0	0
	V	1	1	1	1	0	0	0	0	0	0
4 jaar	M + V	1	0	1	0	0	0	0	0	0	0
1996 - 1995	M	1	0	1	0	0	0	0	0	0	0
	V	0	0	0	0	0	0	0	0	0	0
5 jaar	M + V	1	0	1	0	0	0	0	0	0	0
1995 - 1994	M	1	0	1	0	0	0	0	0	0	0
	V	0	0	0	0	0	0	0	0	0	0
8 jaar	M + V	0	1	0	1	0	0	0	0	0	0
1991 - 1990	M	0	0	0	0	0	0	0	0	0	0
	V	0	1	0	1	0	0	0	0	0	0
16 jaar	M + V	0	1	0	1	0	0	0	0	0	0
1983 - 1982	M	0	0	0	0	0	0	0	0	0	0
	V	0	1	0	1	0	0	0	0	0	0
17 jaar	M + V	1	0	1	0	0	0	0	0	0	0
1983 - 1982	M	0	0	0	0	0	0	0	0	0	0
	V	1	0	1	0	0	0	0	0	0	0
18 jaar	M + V	1	0	1	0	0	0	0	0	0	0
1982 - 1981	M	0	0	0	0	0	0	0	0	0	0
	V	1	0	1	0	0	0	0	0	0	0
19 jaar	M + V	1	1	1	1	0	0	0	0	0	0
1981 - 1980	M	1	1	1	1	0	0	0	0	0	0
	V	0	0	0	0	0	0	0	0	0	0
23 jaar	M + V	1	1	1	0	0	1	0	0	0	0
1977 - 1976	M	1	0	1	0	0	0	0	0	0	0
	V	0	1	0	0	0	1	0	0	0	0
24 jaar	M + V	0	1	0	1	0	0	0	0	0	0
1975 - 1974	M	0	1	0	1	0	0	0	0	0	0
	V	0	0	0	0	0	0	0	0	0	0
25 jaar	M + V	1	0	1	0	0	0	0	0	0	0
1975 - 1974	M	1	0	1	0	0	0	0	0	0	0
	V	0	0	0	0	0	0	0	0	0	0
27 jaar	M + V	1	0	1	0	0	0	0	0	0	0
1973 - 1972	M	1	0	1	0	0	0	0	0	0	0
	V	0	0	0	0	0	0	0	0	0	0
31 jaar	M + V	1	0	1	0	0	0	0	0	0	0
1969 - 1968	M	0	0	0	0	0	0	0	0	0	0
	V	1	0	1	0	0	0	0	0	0	0
32 jaar	M + V	1	0	0	0	0	0	0	0	1	0
1968 - 1967	M	0	0	0	0	0	0	0	0	0	0
	V	1	0	0	0	0	0	0	0	1	0
36 jaar	M + V	1	0	1	0	0	0	0	0	0	0
1964 - 1963	M	1	0	1	0	0	0	0	0	0	0
	V	0	0	0	0	0	0	0	0	0	0
37 jaar	M + V	2	1	0	1	1	0	0	0	1	0
1963 - 1962	M	2	1	0	1	1	0	0	0	1	0
	V	0	0	0	0	0	0	0	0	0	0
38 jaar	M + V	0	1	0	0	0	1	0	0	0	0
1961 - 1960	M	0	0	0	0	0	0	0	0	0	0
	V	0	1	0	0	0	1	0	0	0	0

**Sterfgevallen per geslacht, leeftijdsklasse, burgerlijke staat en geboortejaar,
per gewest - einde**

Leeftijd en geboortejaar		Totaal		Ongehuwd		Gehuwd		Weduwstaat		Gescheiden	
		Jaar +	Jaar -	Jaar +	Jaar -	Jaar +	Jaar -	Jaar +	Jaar -	Jaar +	Jaar -
39 jaar	M + V	2	0	0	0	2	0	0	0	0	0
1961 - 1960	M	1	0	0	0	1	0	0	0	0	0
	V	1	0	0	0	1	0	0	0	0	0
40 jaar	M + V	1	0	0	0	1	0	0	0	0	0
1960 - 1959	M	0	0	0	0	0	0	0	0	0	0
	V	1	0	0	0	1	0	0	0	0	0
41 jaar	M + V	2	0	0	0	2	0	0	0	0	0
1959 - 1958	M	1	0	0	0	1	0	0	0	0	0
	V	1	0	0	0	1	0	0	0	0	0
43 jaar	M + V	1	1	0	0	1	1	0	0	0	0
1957 - 1956	M	1	1	0	0	1	1	0	0	0	0
	V	0	0	0	0	0	0	0	0	0	0
44 jaar	M + V	0	1	0	0	0	1	0	0	0	0
1955 - 1954	M	0	1	0	0	0	1	0	0	0	0
	V	0	0	0	0	0	0	0	0	0	0
45 jaar	M + V	2	1	0	0	2	1	0	0	0	0
1955 - 1954	M	1	1	0	0	1	1	0	0	0	0
	V	1	0	0	0	1	0	0	0	0	0
46 jaar	M + V	0	1	0	0	0	1	0	0	0	0
1953 - 1952	M	0	0	0	0	0	0	0	0	0	0
	V	0	1	0	0	0	1	0	0	0	0
47 jaar	M + V	2	4	1	0	1	4	0	0	0	0
1953 - 1952	M	1	2	0	0	1	2	0	0	0	0
	V	1	2	1	0	0	2	0	0	0	0
48 jaar	M + V	1	0	1	0	0	0	0	0	0	0
1952 - 1951	M	0	0	0	0	0	0	0	0	0	0
	V	1	0	1	0	0	0	0	0	0	0
49 jaar	M + V	2	2	0	0	1	2	0	0	1	0
1951 - 1950	M	1	2	0	0	0	2	0	0	1	0
	V	1	0	0	0	1	0	0	0	0	0
50 jaar	M + V	4	1	0	0	4	1	0	0	0	0
1950 - 1949	M	3	0	0	0	3	0	0	0	0	0
	V	1	1	0	0	1	1	0	0	0	0
51 jaar	M + V	1	1	0	0	1	1	0	0	0	0
1949 - 1948	M	1	0	0	0	1	0	0	0	0	0
	V	0	1	0	0	0	1	0	0	0	0
52 jaar	M + V	2	2	2	0	0	1	0	1	0	0
1948 - 1947	M	2	0	2	0	0	0	0	0	0	0
	V	0	2	0	0	0	1	0	1	0	0
53 jaar	M + V	1	1	1	0	0	1	0	0	0	0
1947 - 1946	M	1	0	1	0	0	0	0	0	0	0
	V	0	1	0	0	0	1	0	0	0	0
54 jaar	M + V	5	0	0	0	4	0	0	0	1	0
1946 - 1945	M	5	0	0	0	4	0	0	0	1	0
	V	0	0	0	0	0	0	0	0	0	0
55 jaar	M + V	1	8	0	0	1	8	0	0	0	0
1945 - 1944	M	1	6	0	0	1	6	0	0	0	0
	V	0	2	0	0	0	2	0	0	0	0
56 jaar	M + V	3	0	0	0	2	0	0	0	1	0
1944 - 1943	M	3	0	0	0	2	0	0	0	1	0
	V	0	0	0	0	0	0	0	0	0	0

**Sterfgevallen per geslacht, leeftijdsklasse, burgerlijke staat en geboortejaar,
per gewest - einde**

Leeftijd en geboortejaar		Totaal		Ongehuwd		Gehuwd		Weduwstaat		Gescheiden	
		Jaar +	Jaar -	Jaar +	Jaar -	Jaar +	Jaar -	Jaar +	Jaar -	Jaar +	Jaar -
57 jaar	M + V	3	4	1	0	1	3	0	0	1	1
1943 - 1942	M	2	3	1	0	0	2	0	0	1	1
	V	1	1	0	0	1	1	0	0	0	0
58 jaar	M + V	4	2	0	0	2	1	1	0	1	1
1942 - 1941	M	4	2	0	0	2	1	1	0	1	1
	V	0	0	0	0	0	0	0	0	0	0
59 jaar	M + V	4	2	0	0	3	2	1	0	0	0
1941 - 1940	M	2	2	0	0	2	2	0	0	0	0
	V	2	0	0	0	1	0	1	0	0	0
60 jaar	M + V	3	1	0	0	2	1	0	0	1	0
1940 - 1939	M	3	0	0	0	2	0	0	0	1	0
	V	0	1	0	0	0	1	0	0	0	0
61 jaar	M + V	3	4	0	0	3	4	0	0	0	0
1939 - 1938	M	2	1	0	0	2	1	0	0	0	0
	V	1	3	0	0	1	3	0	0	0	0
62 jaar	M + V	5	3	0	0	4	2	0	1	1	0
1938 - 1937	M	5	1	0	0	4	1	0	0	1	0
	V	0	2	0	0	0	1	0	1	0	0
63 jaar	M + V	7	2	0	1	6	1	1	0	0	0
1937 - 1936	M	3	2	0	1	3	1	0	0	0	0
	V	4	0	0	0	3	0	1	0	0	0
64 jaar	M + V	5	5	0	0	5	5	0	0	0	0
1936 - 1935	M	3	5	0	0	3	5	0	0	0	0
	V	2	0	0	0	2	0	0	0	0	0
65 jaar	M + V	6	3	0	2	4	1	2	0	0	0
1935 - 1934	M	4	3	0	2	3	1	1	0	0	0
	V	2	0	0	0	1	0	1	0	0	0
66 jaar	M + V	3	2	0	1	2	1	1	0	0	0
1934 - 1933	M	1	2	0	1	1	1	0	0	0	0
	V	2	0	0	0	1	0	1	0	0	0
67 jaar	M + V	4	5	0	1	4	2	0	2	0	0
1933 - 1932	M	2	2	0	0	2	2	0	0	0	0
	V	2	3	0	1	2	0	0	2	0	0
68 jaar	M + V	5	2	0	1	3	0	2	0	0	1
1932 - 1931	M	3	2	0	1	3	0	0	0	0	1
	V	2	0	0	0	0	0	2	0	0	0
69 jaar	M + V	5	9	0	1	4	7	1	1	0	0
1931 - 1930	M	4	7	0	1	4	5	0	1	0	0
	V	1	2	0	0	0	2	1	0	0	0
70 jaar	M + V	9	14	2	2	6	10	1	2	0	0
1930 - 1929	M	7	11	1	1	6	8	0	2	0	0
	V	2	3	1	1	0	2	1	0	0	0
71 jaar	M + V	7	4	0	0	5	3	1	1	1	0
1929 - 1928	M	4	2	0	0	4	2	0	0	0	0
	V	3	2	0	0	1	1	1	1	1	0
72 jaar	M + V	8	5	1	1	4	3	3	1	0	0
1928 - 1927	M	3	4	1	1	2	3	0	0	0	0
	V	5	1	0	0	2	0	3	1	0	0
73 jaar	M + V	12	12	5	0	4	6	2	6	1	0
1927 - 1926	M	10	8	5	0	3	6	1	2	1	0
	V	2	4	0	0	1	0	1	4	0	0

**Sterfgevallen per geslacht, leeftijdsklasse, burgerlijke staat en geboortejaar,
per gewest - einde**

Leeftijd en geboortejaar		Totaal		Ongehuwd		Gehuwd		Weduwstaat		Gescheiden	
		Jaar +	Jaar -	Jaar +	Jaar -	Jaar +	Jaar -	Jaar +	Jaar -	Jaar +	Jaar -
74 jaar	M + V	12	13	0	0	8	9	4	3	0	1
1926 - 1925	M	9	11	0	0	7	8	2	3	0	0
	V	3	2	0	0	1	1	2	0	0	1
75 jaar	M + V	18	6	1	1	10	4	7	0	0	1
1925 - 1924	M	6	3	0	0	6	3	0	0	0	0
	V	12	3	1	1	4	1	7	0	0	1
76 jaar	M + V	18	18	1	3	6	6	10	7	1	2
1924 - 1923	M	7	10	0	2	4	5	2	2	1	1
	V	11	8	1	1	2	1	8	5	0	1
77 jaar	M + V	9	12	2	0	5	6	2	6	0	0
1923 - 1922	M	4	11	1	0	2	6	1	5	0	0
	V	5	1	1	0	3	0	1	1	0	0
78 jaar	M + V	11	6	1	1	6	1	3	3	1	1
1922 - 1921	M	5	1	0	0	4	1	0	0	1	0
	V	6	5	1	1	2	0	3	3	0	1
79 jaar	M + V	9	11	2	0	3	5	4	6	0	0
1921 - 1920	M	4	6	1	0	1	5	2	1	0	0
	V	5	5	1	0	2	0	2	5	0	0
80 jaar	M + V	9	15	0	4	3	6	6	5	0	0
1920 - 1919	M	4	7	0	2	2	5	2	0	0	0
	V	5	8	0	2	1	1	4	5	0	0
81 jaar	M + V	7	6	0	0	3	3	4	3	0	0
1919 - 1918	M	3	3	0	0	2	3	1	0	0	0
	V	4	3	0	0	1	0	3	3	0	0
82 jaar	M + V	6	6	0	0	0	2	6	4	0	0
1918 - 1917	M	2	2	0	0	0	2	2	0	0	0
	V	4	4	0	0	0	0	4	4	0	0
83 jaar	M + V	5	8	1	0	2	2	2	6	0	0
1917 - 1916	M	2	3	0	0	2	2	0	1	0	0
	V	3	5	1	0	0	0	2	5	0	0
84 jaar	M + V	8	4	2	0	1	1	5	3	0	0
1916 - 1915	M	3	1	0	0	1	1	2	0	0	0
	V	5	3	2	0	0	0	3	3	0	0
85 jaar	M + V	4	14	0	2	1	3	3	8	0	1
1915 - 1914	M	1	3	0	0	1	3	0	0	0	0
	V	3	11	0	2	0	0	3	8	0	1
86 jaar	M + V	11	11	0	0	4	2	7	9	0	0
1914 - 1913	M	3	4	0	0	2	1	1	3	0	0
	V	8	7	0	0	2	1	6	6	0	0
87 jaar	M + V	20	10	2	0	2	2	15	8	1	0
1913 - 1912	M	5	1	0	0	2	1	3	0	0	0
	V	15	9	2	0	0	1	12	8	1	0
88 jaar	M + V	3	7	1	0	0	1	2	6	0	0
1912 - 1911	M	2	1	1	0	0	1	1	0	0	0
	V	1	6	0	0	0	0	1	6	0	0
89 jaar	M + V	16	9	1	0	2	2	12	7	1	0
1911 - 1910	M	5	3	1	0	2	1	2	2	0	0
	V	11	6	0	0	0	1	10	5	1	0
90 jaar	M + V	7	13	2	1	0	0	5	12	0	0
1910 - 1909	M	3	2	2	0	0	0	1	2	0	0
	V	4	11	0	1	0	0	4	10	0	0

**Sterfgevallen per geslacht, leeftijdsklasse, burgerlijke staat en geboortejaar,
per gewest - einde**

Leeftijd en geboortejaar		Totaal		Ongehuwd		Gehuwd		Weduwstaat		Gescheiden	
		Jaar +	Jaar -	Jaar +	Jaar -	Jaar +	Jaar -	Jaar +	Jaar -	Jaar +	Jaar -
91 jaar	M + V	8	7	0	1	1	2	7	4	0	0
1909 - 1908	M	2	3	0	0	1	2	1	1	0	0
	V	6	4	0	1	0	0	6	3	0	0
92 jaar	M + V	6	4	0	0	0	0	6	4	0	0
1908 - 1907	M	1	3	0	0	0	0	1	3	0	0
	V	5	1	0	0	0	0	5	1	0	0
93 jaar	M + V	7	4	2	0	0	0	5	4	0	0
1907 - 1906	M	0	0	0	0	0	0	0	0	0	0
	V	7	4	2	0	0	0	5	4	0	0
94 jaar	M + V	2	6	0	1	0	0	2	5	0	0
1906 - 1905	M	1	1	0	0	0	0	1	1	0	0
	V	1	5	0	1	0	0	1	4	0	0
95 jaar	M + V	4	1	0	0	0	0	4	1	0	0
1905 - 1904	M	1	0	0	0	0	0	1	0	0	0
	V	3	1	0	0	0	0	3	1	0	0
96 jaar	M + V	3	1	0	0	0	0	3	1	0	0
1904 - 1903	M	0	1	0	0	0	0	0	1	0	0
	V	3	0	0	0	0	0	3	0	0	0
97 jaar	M + V	3	4	1	1	0	0	2	3	0	0
1903 - 1902	M	1	0	0	0	0	0	1	0	0	0
	V	2	4	1	1	0	0	1	3	0	0
99 jaar	M + V	1	0	0	0	0	0	1	0	0	0
1901 - 1900	M	0	0	0	0	0	0	0	0	0	0
	V	1	0	0	0	0	0	1	0	0	0
102 jaar	M + V	0	1	0	0	0	0	0	1	0	0
1897 - 1896	M	0	0	0	0	0	0	0	0	0	0
	V	0	1	0	0	0	0	0	1	0	0

Sterfgevallen van inwoners en niet-inwoners per geslacht en per gemeente

	Sterfgevallen van inwoners			Sterfgevallen in de gemeente		
	M + V	Mannen	Vrouwen	M + V	Mannen	Vrouwen
België	104.903	52.330	52.573	64.766	30.990	33.776
<i>Brussels Hoofdstedelijk Gewest</i>	10.213	4.678	5.535	5.485	2.353	3.132
Anderlecht	1.052	523	529	788	377	411
Oudergem	345	151	194	142	55	87
Sint-Agatha-Berchem	248	96	152	141	45	96
Brussel	1.397	698	699	917	440	477
Etterbeek	413	175	238	213	77	136
Evere	366	166	200	134	55	79
Vorst	448	203	245	224	102	122
Ganshoren	299	136	163	111	42	69
Elsene	717	318	399	378	168	210
Jette	478	212	266	335	140	195
Koekelberg	183	87	96	50	23	27
Sint-Jans-Molenbeek	779	358	421	268	108	160
Sint-Gillis	378	178	200	127	53	74
Sint-Joost-ten-Node	134	65	69	57	24	33
Schaarbeek	902	414	488	439	182	257
Ukkel	909	376	533	635	234	401
Watermaal-Bosvoorde	316	153	163	138	67	71
Sint-Lambrechts-Woluwe	483	193	290	236	96	140
Sint-Pieters-Woluwe	366	176	190	152	65	87
<i>Vlaams Gewest</i>	57.502	29.241	28.261	36.927	17.932	18.995
Provincie Antwerpen	16.341	8.139	8.202	11.017	5.202	5.815
<i>Arrondissement Antwerpen</i>	9.795	4.753	5.042	6.901	3.164	3.737
Aartselaar	143	61	82	75	21	54
Antwerpen	5.329	2.560	2.769	4.731	2.223	2.508
Boechout	133	58	75	72	26	46
Boom	190	96	94	122	63	59
Borsbeek	96	51	45	35	16	19
Brasschaat	316	145	171	247	101	146
Brecht	180	105	75	69	41	28
Edegem	219	111	108	99	46	53
Essen	131	64	67	78	36	42
Hemiksem	105	58	47	27	12	15
Hove	82	35	47	42	12	30
Kalmthout	171	77	94	89	36	53
Kapellen	285	123	162	137	53	84
Kontich	130	62	68	54	27	27
Lint	57	29	28	27	9	18
Mortsel	244	126	118	123	61	62
Niel	91	49	42	43	23	20
Ranst	157	77	80	52	25	27
Rumst	135	57	78	75	25	50
Schelle	72	37	35	17	6	11
Schilde	153	81	72	59	31	28
Schoten	287	161	126	95	51	44
Stabroek	124	66	58	47	25	22
Wijnegem	120	48	72	59	15	44
Wommelgem	131	62	69	62	27	35
Wuustwezel	120	62	58	65	31	34
Zandhoven	113	54	59	44	16	28
Zoersel	176	75	101	69	18	51
Zwijndrecht	195	109	86	91	43	48
Malle	110	54	56	96	45	51
<i>Arrondissement Mechelen</i>	3.244	1.644	1.600	2.186	1.077	1.109

Sterfgevallen buiten de gemeente Inwoners			Sterfgevallen in de gemeente Niet-inwoners			
M + V	Mannen	Vrouwen	M + V	Mannen	Vrouwen	
40.137	21.340	18.797	39.232	20.725	18.507	België
4.728	2.325	2.403	6.027	3.082	2.945	<i>Brussels Hoofdstedelijk Gewest</i>
264	146	118	800	458	342	Anderlecht
203	96	107	32	12	20	Oudergem
107	51	56	200	105	95	Sint-Agatha-Berchem
480	258	222	1.495	757	738	Brussel
200	98	102	378	157	221	Etterbeek
232	111	121	21	7	14	Evere
224	101	123	220	109	111	Vorst
188	94	94	40	18	22	Ganshoren
339	150	189	260	110	150	Elsene
143	72	71	949	519	430	Jette
133	64	69	4	4	0	Koekelberg
511	250	261	23	10	13	Sint-Jans-Molenbeek
251	125	126	26	15	11	Sint-Gillis
77	41	36	81	44	37	Sint-Joost-ten-Node
463	232	231	136	58	78	Schaarbeek
274	142	132	635	306	329	Ukkel
178	86	92	40	17	23	Watermaal-Bosvoorde
247	97	150	669	370	299	Sint-Lambrechts-Woluwe
214	111	103	18	6	12	Sint-Pieters-Woluwe
20.575	11.309	9.266	19.426	10.572	8.854	<i>Vlaams Gewest</i>
5.324	2.937	2.387	5.361	2.917	2.444	Provincie Antwerpen
2.894	1.589	1.305	2.864	1.556	1.308	<i>Arrondissement Antwerpen</i>
68	40	28	11	2	9	Aartselaar
598	337	261	1.064	608	456	Antwerpen
61	32	29	8	2	6	Boechout
68	33	35	78	46	32	Boom
61	35	26	9	4	5	Borsbeek
69	44	25	420	203	217	Brasschaat
111	64	47	10	6	4	Brecht
120	65	55	437	268	169	Edegem
53	28	25	3	2	1	Essen
78	46	32	0	0	0	Hemiksem
40	23	17	8	3	5	Hove
82	41	41	9	4	5	Kalmthout
148	70	78	19	8	11	Kapellen
76	35	41	6	3	3	Kontich
30	20	10	1	0	1	Lint
121	65	56	85	50	35	Mortsel
48	26	22	7	6	1	Niel
105	52	53	5	2	3	Ranst
60	32	28	210	110	100	Rumst
55	31	24	2	2	0	Schelle
94	50	44	11	6	5	Schilde
192	110	82	8	3	5	Schoten
77	41	36	3	1	2	Stabroek
61	33	28	2	1	1	Wijnegem
69	35	34	17	7	10	Wommelgem
55	31	24	73	32	41	Wuustwezel
69	38	31	8	3	5	Zandhoven
107	57	50	45	20	25	Zoersel
104	66	38	13	8	5	Zwijndrecht
14	9	5	292	146	146	Malle
1.058	567	491	1.434	772	662	<i>Arrondissement Mechelen</i>

Sterfgevallen van inwoners en niet-inwoners per geslacht en per gemeente - vervolg

	Sterfgevallen van inwoners			Sterfgevallen in de gemeente		
	Totaal			Inwoners		
	M + V	Mannen	Vrouwen	M + V	Mannen	Vrouwen
Berlaar	117	63	54	52	26	26
Bonheiden	160	75	85	138	62	76
Bornem	212	108	104	180	95	85
Duffel	190	86	104	167	75	92
Heist-op-den-Berg	368	177	191	194	100	94
Lier	344	186	158	304	162	142
Mechelen	817	411	406	655	322	333
Nijlen	190	98	92	80	34	46
Putte	149	83	66	70	42	28
Puurs	158	79	79	62	27	35
Sint-Amands	111	54	57	59	23	36
Sint-Katelijne-Waver	213	100	113	90	38	52
Willebroek	215	124	91	135	71	64
<i>Arrondissement Turnhout</i>	3.302	1.742	1.560	1.930	961	969
Arendonk	116	67	49	71	38	33
Baarle-Hertog	19	9	10	5	3	2
Balen	193	104	89	84	48	36
Beerse	116	65	51	66	35	31
Dessel	71	46	25	26	18	8
Geel	314	166	148	272	142	130
Grobbendonk	92	51	41	40	17	23
Herentals	206	106	100	162	81	81
Herenthout	72	36	36	28	11	17
Herselt	126	60	66	70	28	42
Hoogstraten	141	68	73	62	23	39
Hulshout	64	32	32	24	12	12
Kasterlee	122	68	54	59	30	29
Lille	104	54	50	44	17	27
Meerhout	89	42	47	41	18	23
Merksplas	46	26	20	10	6	4
Mol	281	158	123	223	124	99
Olen	86	39	47	36	13	23
Oud-Turnhout	77	45	32	29	14	15
Ravels	85	46	39	33	15	18
Retie	47	23	24	17	9	8
Rijkevorsel	83	35	48	37	12	25
Turnhout	316	155	161	287	139	148
Vorselaar	67	39	28	32	17	15
Vosselaar	77	40	37	38	17	21
Westerlo	156	82	74	75	38	37
Laakdal	136	80	56	59	36	23
Provincie Limburg	6.158	3.284	2.874	3.690	1.918	1.772
<i>Arrondissement Hasselt</i>	3.046	1.613	1.433	2.009	1.045	964
As	45	29	16	21	11	10
Beringen	269	144	125	104	43	61
Diepenbeek	108	56	52	38	22	16
Genk	519	305	214	438	253	185
Gingelom	99	46	53	50	22	28
Halen	62	34	28	23	14	9
Hasselt	584	282	302	519	243	276
Herk-de-Stad	93	48	45	61	31	30
Leopoldsburg	102	51	51	28	19	9
Lummen	91	49	42	28	17	11
Nieuwerkerken	64	33	31	29	16	13
Opglabbeek	52	31	21	19	11	8

Sterfgevallen buiten de gemeente			Sterfgevallen in de gemeente			
Inwoners			Niet-inwoners			
M + V	Mannen	Vrouwen	M + V	Mannen	Vrouwen	
65	37	28	3	1	2	Berlaar
22	13	9	423	230	193	Bonheiden
32	13	19	111	61	50	Bornem
23	11	12	200	110	90	Duffel
174	77	97	36	19	17	Heist-op-den-Berg
40	24	16	396	213	183	Lier
162	89	73	212	107	105	Mechelen
110	64	46	4	3	1	Nijlen
79	41	38	5	3	2	Putte
96	52	44	9	7	2	Puurs
52	31	21	8	5	3	Sint-Amands
123	62	61	6	3	3	Sint-Katelijne-Waver
80	53	27	21	10	11	Willebroek
1.372	781	591	1.063	589	474	<i>Arrondissement Turnhout</i>
45	29	16	16	7	9	Arendonk
14	6	8	0	0	0	Baarle-Hertog
109	56	53	8	2	6	Balen
50	30	20	6	2	4	Beerse
45	28	17	4	1	3	Dessel
42	24	18	199	108	91	Geel
52	34	18	2	0	2	Grobbendonk
44	25	19	186	115	71	Herentals
44	25	19	2	1	1	Herenthout
56	32	24	14	8	6	Herselt
79	45	34	2	1	1	Hoogstraten
40	20	20	5	0	5	Hulshout
63	38	25	0	0	0	Kasterlee
60	37	23	13	7	6	Lille
48	24	24	2	1	1	Meerhout
36	20	16	3	3	0	Merksplas
58	34	24	111	55	56	Mol
50	26	24	11	2	9	Olen
48	31	17	1	1	0	Oud-Turnhout
52	31	21	1	0	1	Ravels
30	14	16	4	2	2	Retie
46	23	23	1	0	1	Rijkevorsel
29	16	13	454	261	193	Turnhout
35	22	13	0	0	0	Vorselaar
39	23	16	3	3	0	Vosselaar
81	44	37	2	1	1	Westerlo
77	44	33	13	8	5	Laakdal
2.468	1.366	1.102	2.220	1.196	1.024	Provincie Limburg
1.037	568	469	1.501	805	696	<i>Arrondissement Hasselt</i>
24	18	6	1	0	1	As
165	101	64	19	11	8	Beringen
70	34	36	5	4	1	Diepenbeek
81	52	29	424	249	175	Genk
49	24	25	6	3	3	Gingelom
39	20	19	4	0	4	Halen
65	39	26	539	275	264	Hasselt
32	17	15	88	39	49	Herk-de-Stad
74	32	42	1	0	1	Leopoldsburg
63	32	31	3	3	0	Lummen
35	17	18	6	2	4	Nieuwerkerken
33	20	13	0	0	0	Opglabbeek

Sterfgevallen van inwoners en niet-inwoners per geslacht en per gemeente - vervolg

	Sterfgevallen van inwoners			Sterfgevallen in de gemeente		
	Totaal			Inwoners		
	M + V	Mannen	Vrouwen	M + V	Mannen	Vrouwen
Sint-Truiden	387	195	192	341	167	174
Tessenderlo	112	59	53	52	28	24
Zonhoven	124	64	60	54	30	24
Zutendaal	47	25	22	17	6	11
Ham	73	45	28	30	21	9
Heusden-Zolder	215	117	98	157	91	66
<i>Arrondissement Maaseik</i>	1.484	806	678	828	442	386
Bocholt	90	50	40	43	28	15
Bree	115	62	53	80	41	39
Kinrooi	61	29	32	27	14	13
Lommel	211	121	90	152	82	70
Maaseik	165	95	70	124	72	52
Neerpelt	110	62	48	82	44	38
Overpelt	76	38	38	33	16	17
Peer	95	48	47	58	28	30
Hamont-Achel	113	62	51	56	25	31
Hechtel-Eksel	63	33	30	28	17	11
Houthalen-Helchteren	186	98	88	72	38	34
Meeuwen-Gruitrode	63	35	28	24	10	14
Dilsen-Stokkem	136	73	63	49	27	22
<i>Arrondissement Tongeren</i>	1.628	865	763	853	431	422
Alken	70	36	34	33	14	19
Bilzen	247	140	107	108	56	52
Borgloon	111	53	58	48	21	27
Heers	86	42	44	32	13	19
Hoeselt	68	37	31	30	12	18
Kortesseem	65	25	40	26	5	21
Lanaken	181	116	65	117	74	43
Riemst	136	65	71	49	25	24
Tongeren	303	165	138	255	136	119
Wellen	54	25	29	18	9	9
Maasmechelen	264	140	124	115	55	60
Voeren	43	21	22	22	11	11
Provincie Oost-Vlaanderen	14.021	7.053	6.968	9.618	4.665	4.953
<i>Arrondissement Aalst</i>	2.751	1.425	1.326	1.903	967	936
Aalst	763	421	342	680	379	301
Denderleeuw	167	85	82	70	31	39
Geraardsbergen	383	192	191	286	132	154
Haaltert	172	89	83	82	42	40
Herzele	148	66	82	74	34	40
Lede	150	77	73	63	28	35
Ninove	341	176	165	216	104	112
Sint-Lievens-Houtem	112	58	54	66	32	34
Zottegem	275	146	129	238	125	113
Erpe-Mere	240	115	125	128	60	68
<i>Arrondissement Dendermonde</i>	1.960	1.006	954	1.230	602	628
Berlare	167	83	84	70	31	39
Buggenhout	138	60	78	70	27	43
Dendermonde	497	260	237	403	206	197
Hamme	221	114	107	152	77	75
Laarne	99	54	45	44	24	20
Lebbeke	187	113	74	97	59	38
Waasmunster	82	41	41	37	17	20
Wetteren	256	132	124	196	96	100
Wichelen	103	58	45	47	24	23

Sterfgevallen buiten de gemeente Inwoners			Sterfgevallen in de gemeente Niet-inwoners			
M + V	Mannen	Vrouwen	M + V	Mannen	Vrouwen	
46	28	18	230	126	104	Sint-Truiden
60	31	29	5	4	1	Tessenderlo
70	34	36	4	3	1	Zonhoven
30	19	11	7	4	3	Zutendaal
43	24	19	6	3	3	Ham
58	26	32	153	79	74	Heusden-Zolder
656	364	292	370	193	177	<i>Arrondissement Maaseik</i>
47	22	25	5	4	1	Bocholt
35	21	14	31	15	16	Bree
34	15	19	7	4	3	Kinrooi
59	39	20	78	28	50	Lommel
41	23	18	88	49	39	Maaseik
28	18	10	121	69	52	Neerpelt
43	22	21	12	8	4	Overpelt
37	20	17	2	1	1	Peer
57	37	20	8	5	3	Hamont-Achel
35	16	19	5	3	2	Hechtel-Eksel
114	60	54	5	3	2	Houthalen-Helchteren
39	25	14	2	1	1	Meeuwen-Gruitrode
87	46	41	6	3	3	Dilsen-Stokkem
775	434	341	349	198	151	<i>Arrondissement Tongeren</i>
37	22	15	5	3	2	Alken
139	84	55	22	11	11	Bilzen
63	32	31	3	3	0	Borgloon
54	29	25	4	2	2	Heers
38	25	13	1	1	0	Hoeselt
39	20	19	4	4	0	Kortesseem
64	42	22	91	53	38	Lanaken
87	40	47	1	1	0	Riemst
48	29	19	211	119	92	Tongeren
36	16	20	0	0	0	Wellen
149	85	64	4	1	3	Maasmechelen
21	10	11	3	0	3	Voeren
4.403	2.388	2.015	4.584	2.505	2.079	Provincie Oost-Vlaanderen
848	458	390	1.294	714	580	<i>Arrondissement Aalst</i>
83	42	41	903	516	387	Aalst
97	54	43	7	3	4	Denderleeuw
97	60	37	72	32	40	Geraardsbergen
90	47	43	4	1	3	Haaltert
74	32	42	9	3	6	Herzele
87	49	38	11	5	6	Lede
125	72	53	45	25	20	Ninove
46	26	20	4	3	1	Sint-Lievens-Houtem
37	21	16	221	119	102	Zottegem
112	55	57	18	7	11	Erpe-Mere
730	404	326	413	212	201	<i>Arrondissement Dendermonde</i>
97	52	45	5	1	4	Berlare
68	33	35	6	3	3	Buggenhout
94	54	40	224	106	118	Dendermonde
69	37	32	5	3	2	Hamme
55	30	25	4	4	0	Laarne
90	54	36	4	2	2	Lebbeke
45	24	21	1	1	0	Waasmunster
60	36	24	72	44	28	Wetteren
56	34	22	3	2	1	Wichelen

Sterfgevallen van inwoners en niet-inwoners per geslacht en per gemeente - vervolg

	Sterfgevallen van inwoners			Sterfgevallen in de gemeente		
	Totaal			Inwoners		
	M + V	Mannen	Vrouwen	M + V	Mannen	Vrouwen
Zelee	210	91	119	114	41	73
<i>Arrondissement Eeklo</i>	826	404	422	456	216	240
Assenede	135	62	73	70	35	35
Eeklo	223	100	123	183	76	107
Kaprijke	66	29	37	39	14	25
Maldegem	221	116	105	79	43	36
Sint-Laureins	59	31	28	31	17	14
Zelzate	122	66	56	54	31	23
<i>Arrondissement Gent</i>	5.134	2.551	2.583	3.706	1.769	1.937
Aalter	165	86	79	80	38	42
Deinze	277	149	128	228	124	104
De Pinte	61	35	26	20	8	12
Destelbergen	152	91	61	53	30	23
Evergem	327	151	176	150	61	89
Gavere	113	60	53	50	25	25
Gent	2.509	1.245	1.264	2.374	1.163	1.211
Knesselare	86	47	39	32	18	14
Lochristi	166	71	95	93	35	58
Lovendegem	68	32	36	30	9	21
Melle	109	41	68	54	15	39
Merelbeke	213	103	110	93	42	51
Moerbeke	68	35	33	33	16	17
Nazareth	146	57	89	89	31	58
Nevele	96	57	39	48	28	20
Oosterzele	100	43	57	51	15	36
Sint-Martens-Latem	65	36	29	25	14	11
Waarschoot	87	44	43	46	20	26
Wachtebeke	94	47	47	47	19	28
Zomergem	108	50	58	61	28	33
Zulte	124	71	53	49	30	19
<i>Arrondissement Oudenaarde</i>	1.251	598	653	806	377	429
Kruishoutem	72	34	38	39	18	21
Oudenaarde	242	114	128	190	89	101
Ronse	298	153	145	265	132	133
Zingem	70	33	37	32	18	14
Brakel	182	70	112	95	34	61
Kluisbergen	64	37	27	32	20	12
Wortegem-Petegem	50	30	20	27	12	15
Horebeke	38	18	20	20	7	13
Lierde	59	29	30	19	11	8
Maarkedal	105	41	64	48	16	32
Zwalm	71	39	32	39	20	19
<i>Arrondissement Sint-Niklaas</i>	2.099	1.069	1.030	1.517	734	783
Beveren	402	227	175	244	137	107
Kruibeke	140	76	64	48	20	28
Lokeren	339	160	179	271	121	150
Sint-Gillis-Waas	165	94	71	121	64	57
Sint-Niklaas	682	334	348	591	282	309
Stekene	139	70	69	61	30	31
Temse	232	108	124	181	80	101
Provincie Vlaams-Brabant	9.547	4.918	4.629	4.892	2.385	2.507
<i>Arrondissement Halle-Vilvoorde</i>	5.175	2.655	2.520	2.426	1.186	1.240
Asse	265	150	115	161	88	73
Beersel	198	107	91	76	41	35
Bever	25	16	9	10	7	3

Sterfgevallen buiten de gemeente Inwoners			Sterfgevallen in de gemeente Niet-inwoners			
M + V	Mannen	Vrouwen	M + V	Mannen	Vrouwen	
96	50	46	89	46	43	Zelee
370	188	182	206	103	103	<i>Arrondissement Eeklo</i>
65	27	38	6	4	2	Assenede
40	24	16	188	89	99	Eeklo
27	15	12	2	2	0	Kaprijke
142	73	69	3	1	2	Maldegem
28	14	14	1	1	0	Sint-Laureins
68	35	33	6	6	0	Zelzate
1.428	782	646	1.658	928	730	<i>Arrondissement Gent</i>
85	48	37	36	22	14	Aalter
49	25	24	101	49	52	Deinze
41	27	14	1	0	1	De Pinte
99	61	38	4	3	1	Destelbergen
177	90	87	7	5	2	Evergem
63	35	28	4	2	2	Gavere
135	82	53	1.392	783	609	Gent
54	29	25	1	1	0	Knesselare
73	36	37	12	7	5	Lochristi
38	23	15	5	2	3	Lovendegem
55	26	29	16	8	8	Melle
120	61	59	39	22	17	Merebeke
35	19	16	0	0	0	Moerbeke
57	26	31	15	10	5	Nazareth
48	29	19	2	0	2	Nevele
49	28	21	7	3	4	Oosterzele
40	22	18	4	3	1	Sint-Martens-Latem
41	24	17	1	0	1	Waarschoot
47	28	19	3	3	0	Wachtebeke
47	22	25	4	3	1	Zomergem
75	41	34	4	2	2	Zulte
445	221	224	481	251	230	<i>Arrondissement Oudenaarde</i>
33	16	17	7	6	1	Kruishoutem
52	25	27	105	53	52	Oudenaarde
33	21	12	322	171	151	Ronse
38	15	23	0	0	0	Zingem
87	36	51	24	10	14	Brakel
32	17	15	2	0	2	Kluisbergen
23	18	5	2	2	0	Wortegem-Petegem
18	11	7	5	2	3	Horebeke
40	18	22	1	1	0	Lierde
57	25	32	9	4	5	Maarkedal
32	19	13	4	2	2	Zwalm
582	335	247	532	297	235	<i>Arrondissement Sint-Niklaas</i>
158	90	68	31	21	10	Beveren
92	56	36	7	6	1	Kruikebeke
68	39	29	85	46	39	Lokeren
44	30	14	76	41	35	Sint-Gillis-Waas
91	52	39	222	115	107	Sint-Niklaas
78	40	38	3	3	0	Stekene
51	28	23	108	65	43	Temse
4.655	2.533	2.122	3.272	1.748	1.524	Provincie Vlaams-Brabant
2.749	1.469	1.280	1.029	515	514	<i>Arrondissement Halle-Vilvoorde</i>
104	62	42	143	60	83	Asse
122	66	56	6	4	2	Beersel
15	9	6	0	0	0	Bever

Sterfgevallen van inwoners en niet-inwoners per geslacht en per gemeente - vervolg

	Sterfgevallen van inwoners			Sterfgevallen in de gemeente		
	Totaal			Inwoners		
	M + V	Mannen	Vrouwen	M + V	Mannen	Vrouwen
Dilbeek	381	188	193	161	76	85
Galmaarden	78	49	29	27	18	9
Gooik	85	47	38	33	17	16
Grimbergen	319	163	156	129	61	68
Halle	338	178	160	231	128	103
Herne	68	34	34	31	14	17
Hoeilaart	84	38	46	45	20	25
Kampenhout	77	46	31	25	14	11
Kapelle-op-den-Bos	75	34	41	34	17	17
Liedekerke	127	63	64	67	30	37
Londerzeel	161	73	88	80	33	47
Machelen	111	60	51	22	10	12
Meise	143	77	66	64	34	30
Merchtem	125	70	55	60	34	26
Opwijk	102	49	53	49	24	25
Overijse	180	86	94	85	40	45
Pepingen	65	21	44	39	11	28
Sint-Pieters-Leeuw	287	148	139	103	54	49
Steenokkerzeel	89	40	49	34	13	21
Ternat	105	56	49	45	21	24
Vilvoorde	390	204	186	313	157	156
Zaventem	236	127	109	91	45	46
Zemst	168	78	90	59	22	37
Roosdaal	109	53	56	54	22	32
Drogenbos	75	34	41	34	15	19
Kraainem	101	53	48	28	10	18
Linkebeek	46	18	28	21	5	16
Sint-Genesius-Rode	134	76	58	61	30	31
Wemmel	145	69	76	52	26	26
Wezembeek-Oppem	99	47	52	37	15	22
Lennik	91	57	34	27	19	8
Affligem	93	46	47	38	15	23
<i>Arrondissement Leuven</i>	4.372	2.263	2.109	2.466	1.199	1.267
Aarschot	285	172	113	140	80	60
Begijnendijk	76	43	33	38	19	19
Bekkevoort	64	30	34	27	9	18
Bertem	81	35	46	43	16	27
Bierbeek	73	49	24	20	12	8
Boortmeerbeek	92	44	48	32	10	22
Boutersem	93	45	48	36	18	18
Diest	202	96	106	143	69	74
Geetbets	60	34	26	26	15	11
Haacht	116	64	52	35	15	20
Herent	173	76	97	90	32	58
Hoegaarden	61	29	32	16	6	10
Holsbeek	94	48	46	44	22	22
Huldenberg	93	51	42	47	21	26
Keerbergen	100	57	43	40	21	19
Kortenaken	72	40	32	16	7	9
Kortenberg	146	73	73	46	19	27
Landen	132	68	64	42	24	18
Leuven	879	427	452	810	397	413
Lubbeek	97	47	50	37	16	21
Oud-Heverlee	80	41	39	20	12	8
Rotselaar	114	67	47	45	23	22

Sterfgevallen buiten de gemeente			Sterfgevallen in de gemeente			
Inwoners			Niet-inwoners			
M + V	Mannen	Vrouwen	M + V	Mannen	Vrouwen	
220	112	108	36	17	19	Dilbeek
51	31	20	8	8	0	Galmaarden
52	30	22	2	0	2	Gooik
190	102	88	22	11	11	Grimbergen
107	50	57	160	81	79	Halle
37	20	17	4	0	4	Herne
39	18	21	8	4	4	Hoeilaart
52	32	20	2	2	0	Kampenhout
41	17	24	6	1	5	Kapelle-op-den-Bos
60	33	27	16	11	5	Liedekerke
81	40	41	5	5	0	Londerzeel
89	50	39	7	6	1	Machelen
79	43	36	11	4	7	Meise
65	36	29	3	0	3	Merchtem
53	25	28	5	2	3	Opwijk
95	46	49	18	12	6	Overijse
26	10	16	51	19	32	Pepingen
184	94	90	55	30	25	Sint-Pieters-Leeuw
55	27	28	17	7	10	Steenokkerzeel
60	35	25	16	8	8	Ternat
77	47	30	355	187	168	Vilvoorde
145	82	63	16	11	5	Zaventem
109	56	53	6	4	2	Zemst
55	31	24	3	0	3	Roosdaal
41	19	22	6	3	3	Drogenbos
73	43	30	7	4	3	Kraainem
25	13	12	2	0	2	Linkebeek
73	46	27	9	2	7	Sint-Genesius-Rode
93	43	50	8	4	4	Wemmel
62	32	30	5	4	1	Wezembeek-Oppeem
64	38	26	6	3	3	Lennik
55	31	24	5	1	4	Affligem
1.906	1.064	842	2.243	1.233	1.010	<i>Arrondissement Leuven</i>
145	92	53	13	9	4	Aarschot
38	24	14	5	3	2	Begijnendijk
37	21	16	11	4	7	Bekkevoort
38	19	19	10	3	7	Bertem
53	37	16	13	10	3	Bierbeek
60	34	26	1	0	1	Boortmeerbeek
57	27	30	6	4	2	Boutersem
59	27	32	157	80	77	Diest
34	19	15	0	0	0	Geetbets
81	49	32	5	4	1	Haacht
83	44	39	35	11	24	Herent
45	23	22	0	0	0	Hoegaarden
50	26	24	3	2	1	Holsbeek
46	30	16	15	4	11	Huldenberg
60	36	24	8	6	2	Keerbergen
56	33	23	5	4	1	Kortenaken
100	54	46	14	7	7	Kortenberg
90	44	46	4	1	3	Landen
69	30	39	1.520	894	626	Leuven
60	31	29	15	6	9	Lubbeek
60	29	31	1	0	1	Oud-Heverlee
69	44	25	2	2	0	Rotselaar

Sterfgevallen van inwoners en niet-inwoners per geslacht en per gemeente - vervolg

	Sterfgevallen van inwoners			Sterfgevallen in de gemeente		
	Totaal			Inwoners		
	M + V	Mannen	Vrouwen	M + V	Mannen	Vrouwen
Tervuren	143	70	73	64	28	36
Tienen	392	206	186	326	164	162
Tremelo	140	74	66	89	40	49
Zoutleeuw	106	65	41	49	27	22
Lintar	63	40	23	19	13	6
Scherpenheuvel-Zichem	207	103	104	79	35	44
Tielt-Winge	80	42	38	28	17	11
Glabbek	58	27	31	19	12	7
Provincie West-Vlaanderen	11.435	5.847	5.588	7.710	3.762	3.948
<i>Arrondissement Brugge</i>	2.728	1.365	1.363	2.083	992	1.091
Beernem	131	83	48	64	40	24
Blankenberge	234	107	127	194	87	107
Brugge	1.206	563	643	1.103	506	597
Damme	103	56	47	75	43	32
Jabbeke	120	71	49	50	28	22
Oostkamp	180	92	88	98	43	55
Torhout	156	91	65	126	73	53
Zedelgem	170	93	77	54	27	27
Zuienkerke	22	11	11	10	5	5
Knokke-Heist	406	198	208	309	140	169
<i>Arrondissement Diksmuide</i>	508	257	251	249	122	127
Diksmuide	144	70	74	77	36	41
Houthulst	111	56	55	55	30	25
Koekelare	97	52	45	35	13	22
Kortemark	119	63	56	57	32	25
Lo-Reninge	37	16	21	25	11	14
<i>Arrondissement Ieper</i>	1.017	531	486	658	314	344
Ieper	336	157	179	303	141	162
Mesen	10	6	4	2	0	2
Poperinge	189	105	84	156	77	79
Wervik	176	93	83	84	45	39
Zonnebeke	117	63	54	47	21	26
Heuvelland	80	46	34	29	15	14
Langemark-Poelkapelle	74	39	35	24	7	17
Vleteren	35	22	13	13	8	5
<i>Arrondissement Kortrijk</i>	2.669	1.352	1.317	1.778	855	923
Anzegem	120	55	65	54	24	30
Avelgem	103	50	53	58	22	36
Deerlijk	95	53	42	41	22	19
Harelbeke	237	132	105	73	32	41
Kortrijk	834	427	407	769	382	387
Kuurne	135	70	65	65	30	35
Lendelede	54	27	27	26	13	13
Menen	346	165	181	264	122	142
Waregem	257	140	117	208	115	93
Wevelgem	272	130	142	124	52	72
Zwevegem	202	94	108	92	39	53
Spiere-Helkijn	14	9	5	4	2	2
<i>Arrondissement Oostende</i>	1.665	836	829	1.156	558	598
Bredene	135	66	69	53	21	32
Gistel	102	54	48	46	22	24
Ichtegem	108	59	49	36	18	18
Middelkerke	187	94	93	68	31	37
Oostende	963	470	493	879	428	451
Oudenburg	58	35	23	24	16	8

Sterfgevallen buiten de gemeente Inwoners			Sterfgevallen in de gemeente Niet-inwoners			
M + V	Mannen	Vrouwen	M + V	Mannen	Vrouwen	
79	42	37	6	4	2	Tervuren
66	42	24	312	141	171	Tienen
51	34	17	50	23	27	Tremelo
57	38	19	20	3	17	Zoutleeuw
44	27	17	1	1	0	Linters
128	68	60	3	3	0	Scherpenheuvel-Zichem
52	25	27	6	2	4	Tielt-Winge
39	15	24	2	2	0	Glabbeek
3.725	2.085	1.640	3.989	2.206	1.783	Provincie West-Vlaanderen
645	373	272	1.074	586	488	<i>Arrondissement Brugge</i>
67	43	24	12	8	4	Beernem
40	20	20	83	43	40	Blankenberge
103	57	46	517	297	220	Brugge
28	13	15	221	106	115	Damme
70	43	27	7	1	6	Jabbeke
82	49	33	9	6	3	Oostkamp
30	18	12	171	96	75	Torhout
116	66	50	5	4	1	Zedelgem
12	6	6	2	2	0	Zuienkerke
97	58	39	47	23	24	Knokke-Heist
259	135	124	50	24	26	<i>Arrondissement Diksmuide</i>
67	34	33	8	2	6	Diksmuide
56	26	30	10	7	3	Houthulst
62	39	23	3	1	2	Koekelare
62	31	31	26	13	13	Kortemark
12	5	7	3	1	2	Lo-Reninge
359	217	142	297	175	122	<i>Arrondissement Ieper</i>
33	16	17	211	121	90	Ieper
8	6	2	0	0	0	Mesen
33	28	5	61	38	23	Poperinge
92	48	44	14	6	8	Wervik
70	42	28	4	4	0	Zonnebeke
51	31	20	2	2	0	Heuvelland
50	32	18	4	3	1	Langemark-Poelkapelle
22	14	8	1	1	0	Vleteren
891	497	394	941	527	414	<i>Arrondissement Kortrijk</i>
66	31	35	5	2	3	Anzegem
45	28	17	9	7	2	Avelgem
54	31	23	5	1	4	Deerlijk
164	100	64	7	5	2	Harelbeke
65	45	20	663	371	292	Kortrijk
70	40	30	2	2	0	Kuurne
28	14	14	2	2	0	Lendelede
82	43	39	99	44	55	Menen
49	25	24	141	86	55	Waregem
148	78	70	5	4	1	Wevelgem
110	55	55	3	3	0	Zwevegem
10	7	3	0	0	0	Spiere-Helkijn
509	278	231	455	253	202	<i>Arrondissement Oostende</i>
82	45	37	9	6	3	Bredene
56	32	24	5	4	1	Gistel
72	41	31	4	2	2	Ichtegem
119	63	56	29	19	10	Middelkerke
84	42	42	379	210	169	Oostende
34	19	15	4	2	2	Oudenburg

Sterfgevallen van inwoners en niet-inwoners per geslacht en per gemeente - vervolg

	Sterfgevallen van inwoners			Sterfgevallen in de gemeente		
	Totaal			Inwoners		
	M + V	Mannen	Vrouwen	M + V	Mannen	Vrouwen
De Haan	112	58	54	50	22	28
<i>Arrondissement Roeselare</i>	1.333	697	636	953	506	447
Hooglede	63	33	30	26	13	13
Ingelmunster	101	56	45	37	22	15
Izegem	239	123	116	198	100	98
Ledegem	82	42	40	42	25	17
Lichtervelde	81	52	29	30	19	11
Moorslede	106	51	55	54	26	28
Roeselare	558	293	265	515	271	244
Staden	103	47	56	51	30	21
<i>Arrondissement Tielt</i>	872	466	406	500	248	252
Dentergem	98	45	53	65	27	38
Meulebeke	117	55	62	56	22	34
Oostrozebeke	72	41	31	32	16	16
Pittem	74	44	30	36	22	14
Ruiselede	49	24	25	31	14	17
Tielt	175	98	77	147	79	68
Wielsbeke	72	37	35	27	11	16
Wingene	126	77	49	64	38	26
Ardoeie	89	45	44	42	19	23
<i>Arrondissement Veurne</i>	643	343	300	333	167	166
Alveringem	51	27	24	28	14	14
De Panne	105	69	36	43	26	17
Koksijde	204	110	94	84	45	39
Nieuwpoort	131	67	64	46	23	23
Veurne	152	70	82	132	59	73
<i>Waals Gewest</i>	37.188	18.411	18.777	22.354	10.705	11.649
Provincie Waals-Brabant	3.152	1.493	1.659	1.679	769	910
<i>Arrondissement Nijvel</i>	3.152	1.493	1.659	1.679	769	910
Bevekom	49	25	24	20	11	9
Eigenbrakel	345	153	192	280	121	159
Kasteelbrakel	81	37	44	40	17	23
Chaumont-Gistoux	77	33	44	40	16	24
Court-Saint-Etienne	69	36	33	29	14	15
Genepiën	153	68	85	61	26	35
Graven	112	55	57	51	23	28
Incourt	26	14	12	14	9	5
Itter	78	36	42	34	15	19
Geldenaken	114	52	62	50	26	24
Terhulpen	70	30	40	32	14	18
Mont-Saint-Guibert	57	29	28	30	16	14
Nijvel	221	99	122	171	70	101
Perwijs	77	40	37	40	18	22
Rixensart	211	108	103	92	41	51
Tubeke	221	105	116	143	69	74
Villers-la-Ville	89	54	35	36	24	12
Waterloo	231	107	124	74	31	43
Waver	266	123	143	127	50	77
Chastre	44	22	22	12	5	7
Hélécine	38	16	22	12	6	6
Lasne	89	43	46	37	19	18
Orp-Jauche	70	33	37	33	19	14
Ottignies-Louvain-la-Neuve	170	91	79	134	74	60
Ramillies	41	18	23	14	6	8
Rebecq	88	39	49	42	20	22

Sterfgevallen buiten de gemeente Inwoners			Sterfgevallen in de gemeente Niet-inwoners			
M + V	Mannen	Vrouwen	M + V	Mannen	Vrouwen	
62	36	26	25	10	15	De Haan
380	191	189	685	364	321	<i>Arrondissement Roeselare</i>
37	20	17	1	1	0	Hooglede
64	34	30	1	1	0	Ingelmunster
41	23	18	121	60	61	Izegem
40	17	23	1	0	1	Ledegem
51	33	18	3	1	2	Lichtervelde
52	25	27	4	2	2	Moorslede
43	22	21	553	299	254	Roeselare
52	17	35	1	0	1	Staden
372	218	154	216	116	100	<i>Arrondissement Tielt</i>
33	18	15	8	4	4	Dentergem
61	33	28	3	1	2	Meulebeke
40	25	15	1	0	1	Oostrozebeke
38	22	16	0	0	0	Pittem
18	10	8	0	0	0	Ruiselede
28	19	9	191	102	89	Tielt
45	26	19	1	1	0	Wielsbeke
62	39	23	7	4	3	Wingene
47	26	21	5	4	1	Ardooië
310	176	134	271	161	110	<i>Arrondissement Veurne</i>
23	13	10	1	1	0	Alveringem
62	43	19	9	7	2	De Panne
120	65	55	84	48	36	Koksijde
85	44	41	12	7	5	Nieuwpoort
20	11	9	165	98	67	Veurne
14.834	7.706	7.128	13.779	7.071	6.708	<i>Waals Gewest</i>
1.473	724	749	1.096	514	582	Provincie Waals-Brabant
1.473	724	749	1.096	514	582	<i>Arrondissement Nijvel</i>
29	14	15	3	2	1	Bevekom
65	32	33	208	92	116	Eigenbrakel
41	20	21	7	4	3	Kasteelbrakel
37	17	20	2	0	2	Chaumont-Gistoux
40	22	18	5	2	3	Court-Saint-Etienne
92	42	50	14	7	7	Genepiën
61	32	29	12	7	5	Graven
12	5	7	1	1	0	Incourt
44	21	23	6	1	5	Itter
64	26	38	6	4	2	Geldenaken
38	16	22	99	35	64	Terhulpen
27	13	14	4	2	2	Mont-Saint-Guibert
50	29	21	97	37	60	Nijvel
37	22	15	7	4	3	Perwijs
119	67	52	12	4	8	Rixensart
78	36	42	72	30	42	Tubeke
53	30	23	4	2	2	Villers-la-Ville
157	76	81	14	8	6	Waterloo
139	73	66	97	39	58	Waver
32	17	15	2	2	0	Chastre
26	10	16	1	1	0	Hélécine
52	24	28	5	4	1	Lasne
37	14	23	3	1	2	Orp-Jauche
36	17	19	401	218	183	Ottignies-Louvain-la-Neuve
27	12	15	1	1	0	Ramillies
46	19	27	5	4	1	Rebecq

Sterfgevallen van inwoners en niet-inwoners per geslacht en per gemeente - vervolg

	Sterfgevallen van inwoners			Sterfgevallen in de gemeente		
	Totaal			Inwoners		
	M + V	Mannen	Vrouwen	M + V	Mannen	Vrouwen
Walhain	65	27	38	31	9	22
Provincie Henegouwen	15.348	7.675	7.673	9.460	4.588	4.872
<i>Arrondissement Aat</i>	942	489	453	492	263	229
Aat	283	153	130	239	131	108
Beloeil	162	99	63	75	44	31
Bernissart	142	71	71	54	34	20
Brugelle	25	11	14	4	3	1
Chièvres	87	34	53	31	12	19
Elzele	58	31	27	13	8	5
Vloesberg	47	22	25	20	8	12
Frasnes-lez-Anvaing	138	68	70	56	23	33
<i>Arrondissement Charleroi</i>	4.958	2.447	2.511	3.106	1.481	1.625
Chapelle-lez-Herlaimont	155	72	83	57	23	34
Charleroi	2.488	1.204	1.284	2.034	966	1.068
Châtelet	401	201	200	192	92	100
Courcelles	346	190	156	136	74	62
Farciennes	145	78	67	48	26	22
Fleurus	240	112	128	104	43	61
Fontaine-l'Evêque	188	101	87	71	34	37
Gerpennes	141	76	65	80	42	38
Manage	250	128	122	98	50	48
Montigny-le-Tilleul	128	62	66	99	46	53
Pont-à-Celles	163	79	84	71	32	39
Seneffe	107	42	65	39	14	25
Aiseau-Presles	106	56	50	36	19	17
Les Bons Villers	100	46	54	41	20	21
<i>Arrondissement Bergen</i>	3.081	1.565	1.516	1.797	891	906
Boussu	234	116	118	193	92	101
Dour	264	126	138	111	51	60
Frameries	275	137	138	175	85	90
Hensies	82	36	46	31	16	15
Jurbeke	95	47	48	41	18	23
Lens	58	30	28	16	9	7
Bergen	1.068	541	527	800	403	397
Quaregnon	234	128	106	70	36	34
Quiévrain	97	49	48	42	20	22
Saint-Ghislain	326	166	160	210	101	109
Colfontaine	212	118	94	56	31	25
Honnelles	63	32	31	24	13	11
Quévy	73	39	34	28	16	12
<i>Arrondissement Moeskroen</i>	858	427	431	706	338	368
Moeskroen	639	328	311	588	293	295
Komen-Waasten	219	99	120	118	45	73
<i>Arrondissement Zinnik</i>	1.991	983	1.008	1.367	673	694
's Gravenbrakel	197	86	111	86	33	53
Edingen	107	48	59	54	22	32
La Louvière	871	447	424	787	401	386
Lessen	232	132	100	90	53	37
Le Roeulx	84	36	48	39	17	22
Opzullik	70	32	38	29	13	16
Zinnik	301	147	154	233	113	120
Ecaussinnes	129	55	74	49	21	28
<i>Arrondissement Thuin</i>	1.763	892	871	786	368	418
Anderlues	156	75	81	65	33	32
Beaumont	81	51	30	36	21	15

Sterfgevallen buiten de gemeente			Sterfgevallen in de gemeente			
Inwoners			Niet-inwoners			
M + V	Mannen	Vrouwen	M + V	Mannen	Vrouwen	
34	18	16	8	2	6	Walhain
5.888	3.087	2.801	5.563	2.855	2.708	Provincie Henegouwen
450	226	224	238	118	120	<i>Arrondissement Aat</i>
44	22	22	205	104	101	Aat
87	55	32	6	2	4	Beloeil
88	37	51	1	1	0	Bernissart
21	8	13	0	0	0	Brugelette
56	22	34	7	1	6	Chièvres
45	23	22	2	2	0	Elzele
27	14	13	12	3	9	Vloesberg
82	45	37	5	5	0	Frasnes-lez-Anvaing
1.852	966	886	1.892	989	903	<i>Arrondissement Charleroi</i>
98	49	49	7	4	3	Chapelle-lez-Herlaimont
454	238	216	1.031	542	489	Charleroi
209	109	100	80	38	42	Châtelet
210	116	94	12	5	7	Courcelles
97	52	45	30	19	11	Farciennes
136	69	67	20	15	5	Fleurus
117	67	50	4	1	3	Fontaine-l'Évêque
61	34	27	231	112	119	Gerpinnes
152	78	74	11	8	3	Manage
29	16	13	434	234	200	Montigny-le-Tilleul
92	47	45	9	2	7	Pont-à-Celles
68	28	40	10	7	3	Seneffe
70	37	33	0	0	0	Aiseau-Presles
59	26	33	13	2	11	Les Bons Villers
1.284	674	610	1.245	647	598	<i>Arrondissement Bergen</i>
41	24	17	595	304	291	Boussu
153	75	78	11	6	5	Dour
100	52	48	100	56	44	Frameries
51	20	31	5	4	1	Hensies
54	29	25	9	3	6	Jurbeke
42	21	21	2	2	0	Lens
268	138	130	269	142	127	Bergen
164	92	72	5	2	3	Quaregnon
55	29	26	4	0	4	Quiévrain
116	65	51	230	120	110	Saint-Ghislain
156	87	69	2	2	0	Colfontaine
39	19	20	3	2	1	Honnelles
45	23	22	10	4	6	Quévy
152	89	63	47	22	25	<i>Arrondissement Moeskroen</i>
51	35	16	45	20	25	Moeskroen
101	54	47	2	2	0	Komen-Waasten
624	310	314	1.075	538	537	<i>Arrondissement Zinnik</i>
111	53	58	35	17	18	's Gravenbrakel
53	26	27	7	2	5	Edingen
84	46	38	818	419	399	La Louvière
142	79	63	9	6	3	Lessen
45	19	26	7	5	2	Le Roeulx
41	19	22	10	7	3	Opzullik
68	34	34	184	77	107	Zinnik
80	34	46	5	5	0	Ecaussinnes
977	524	453	441	216	225	<i>Arrondissement Thuin</i>
91	42	49	18	5	13	Anderlues
45	30	15	5	3	2	Beaumont

Sterfgevallen van inwoners en niet-inwoners per geslacht en per gemeente - vervolg

	Sterfgevallen van inwoners			Sterfgevallen in de gemeente		
	Totaal			Inwoners		
	M + V	Mannen	Vrouwen	M + V	Mannen	Vrouwen
Binche	424	219	205	171	74	97
Chimay	96	56	40	82	47	35
Erquennes	109	63	46	49	25	24
Froidchappelle	45	26	19	13	8	5
Lobbès	51	23	28	42	19	23
Merbes-le-Château	34	22	12	11	8	3
Momignies	58	34	24	16	10	6
Thuin	162	82	80	57	25	32
Estinnes	86	45	41	33	18	15
Ham-sur-Heure-Nalinnes	142	65	77	62	23	39
Morlanwelz	269	105	164	132	47	85
Sivry-Rance	50	26	24	17	10	7
<i>Arrondissement Doornik</i>	1.755	872	883	1.206	574	632
Antoing	78	31	47	22	6	16
Celles	84	43	41	46	22	24
Estaimpuis	99	59	40	35	19	16
Pecq	60	33	27	21	10	11
Péruwelz	184	93	91	101	50	51
Rumes	81	41	40	27	13	14
Doornik	870	427	443	824	395	429
Brunehaut	93	39	54	40	18	22
Leuze-en-Hainaut	160	87	73	65	35	30
Mont-de-l'Enclus	46	19	27	25	6	19
Provincie Luik	11.380	5.523	5.857	6.952	3.285	3.667
<i>Arrondissement Hoei</i>	1.116	533	583	607	296	311
Amay	181	76	105	95	35	60
Burdinne	22	13	9	8	5	3
Clavier	49	25	24	34	18	16
Ferrières	33	14	19	11	5	6
Hamoir	28	13	15	7	5	2
Héron	40	18	22	16	8	8
Hoei	259	129	130	224	113	111
Marchin	35	13	22	8	5	3
Modave	33	26	7	16	14	2
Nandrin	72	20	52	35	8	27
Ouffet	22	12	10	11	8	3
Verlaine	22	15	7	12	9	3
Villers-Le-Bouillet	69	34	35	28	11	17
Wanze	144	73	71	63	32	31
Anthisnes	30	15	15	10	6	4
Engis	62	31	31	20	9	11
Tinlot	15	6	9	9	5	4
<i>Arrondissement Luik</i>	6.726	3.266	3.460	4.249	2.018	2.231
Ans	307	146	161	109	54	55
Awans	97	37	60	41	14	27
Aywaille	87	51	36	30	16	14
Bitsingen	94	38	56	41	16	25
Beyne-Heusay	108	66	42	39	28	11
Chaudfontaine	278	112	166	137	51	86
Comblain-au-Pont	44	24	20	18	7	11
Dalhem	46	27	19	20	16	4
Esneux	151	70	81	91	40	51
Fléron	131	62	69	47	24	23
Herstal	464	220	244	292	118	174
Juprelle	77	22	55	36	8	28

Sterfgevallen buiten de gemeente			Sterfgevallen in de gemeente			
Inwoners			Niet-inwoners			
M + V	Mannen	Vrouwen	M + V	Mannen	Vrouwen	
253	145	108	16	10	6	Binche
14	9	5	175	89	86	Chimay
60	38	22	3	1	2	Erquelinnes
32	18	14	2	2	0	Froidchappelle
9	4	5	160	78	82	Lobbes
23	14	9	1	1	0	Merbes-le-Château
42	24	18	0	0	0	Momignies
105	57	48	6	5	1	Thuin
53	27	26	6	3	3	Estinnes
80	42	38	24	9	15	Ham-sur-Heure-Nalinnes
137	58	79	22	7	15	Morlanwelz
33	16	17	3	3	0	Sivry-Rance
549	298	251	625	325	300	<i>Arrondissement Doornik</i>
56	25	31	6	4	2	Antoing
38	21	17	2	2	0	Celles
64	40	24	1	1	0	Estaimpuis
39	23	16	6	3	3	Pecq
83	43	40	38	18	20	Péruwelz
54	28	26	0	0	0	Rumes
46	32	14	550	286	264	Doornik
53	21	32	7	1	6	Brunehaut
95	52	43	10	6	4	Leuze-en-Hainaut
21	13	8	5	4	1	Mont-de-l'Enclus
4.428	2.238	2.190	4.441	2.253	2.188	Provincie Luik
509	237	272	412	191	221	<i>Arrondissement Hoei</i>
86	41	45	24	11	13	Amay
14	8	6	1	0	1	Burdinne
15	7	8	17	9	8	Clavier
22	9	13	5	3	2	Ferrières
21	8	13	1	0	1	Hamoir
24	10	14	0	0	0	Héron
35	16	19	299	137	162	Hoei
27	8	19	1	0	1	Marchin
17	12	5	4	3	1	Modave
37	12	25	15	7	8	Nandrin
11	4	7	1	0	1	Ouffet
10	6	4	0	0	0	Verlaine
41	23	18	5	1	4	Villers-Le-Bouillet
81	41	40	10	5	5	Wanze
20	9	11	4	2	2	Anthisnes
42	22	20	2	1	1	Engis
6	1	5	23	12	11	Tinlot
2.477	1.248	1.229	2.761	1.421	1.340	<i>Arrondissement Luik</i>
198	92	106	20	7	13	Ans
56	23	33	31	3	28	Awans
57	35	22	8	6	2	Aywaille
53	22	31	9	1	8	Bitsingen
69	38	31	5	3	2	Beyne-Heusay
141	61	80	28	10	18	Chaufontaine
26	17	9	3	2	1	Comblain-au-Pont
26	11	15	1	1	0	Dalhem
60	30	30	81	36	45	Esneux
84	38	46	11	4	7	Fléron
172	102	70	179	96	83	Herstal
41	14	27	15	6	9	Juprelle

Sterfgevallen van inwoners en niet-inwoners per geslacht en per gemeente - vervolg

	Sterfgevallen van inwoners			Sterfgevallen in de gemeente		
	Totaal			Inwoners		
	M + V	Mannen	Vrouwen	M + V	Mannen	Vrouwen
Luik	2.355	1.165	1.190	2.013	1.000	1.013
Oupeye	225	97	128	136	51	85
Saint-Nicolas	234	121	113	128	66	62
Seraing	761	379	382	543	261	282
Soumagne	134	70	64	63	31	32
Sprimont	123	52	71	72	33	39
Wezet	161	79	82	69	32	37
Grâce-Hollogne	237	122	115	85	41	44
Blégny	113	60	53	37	19	18
Flémalle	354	173	181	147	63	84
Neupré	82	38	44	35	18	17
Trooz	63	35	28	20	11	9
<i>Arrondissement Verviers</i>	2.759	1.340	1.419	1.726	792	934
Aubel	40	25	15	23	10	13
Baelen	36	17	19	18	6	12
Dison	143	75	68	56	31	25
Herve	136	68	68	69	34	35
Jalhay	69	29	40	31	11	20
Lierneux	48	23	25	22	13	9
Limburg	65	28	37	34	14	20
Malmedy	118	60	58	98	48	50
Olné	27	17	10	7	6	1
Pepinster	100	45	55	46	14	32
Plombières	104	50	54	64	30	34
Spa	160	77	83	93	40	53
Stavelot	61	31	30	25	12	13
Stoumont	31	16	15	20	12	8
Theux	122	63	59	63	29	34
Thimister-Clermont	36	15	21	22	10	12
Trois-Ponts	28	15	13	3	3	0
Verviers	632	300	332	557	262	295
Weismes	52	23	29	25	9	16
Welkenraedt	98	41	57	56	22	34
<i>waarvan D. Gemeenschap</i>	653	322	331	394	176	218
Amel	41	20	21	26	13	13
Büllingen	44	24	20	16	8	8
Burg-Reuland	33	14	19	10	5	5
Bütgenbach	55	29	26	29	12	17
Eupen	186	85	101	160	67	93
Kelmis	83	43	40	25	12	13
Lontzen	40	22	18	22	13	9
Raeren	95	49	46	41	17	24
Sankt Vith	76	36	40	65	29	36
<i>Arrondissement Borgworm</i>	779	384	395	370	179	191
Berloz	27	12	15	8	6	2
Braives	54	28	26	24	12	12
Crisnée	29	16	13	7	5	2
Donceel	29	14	15	12	6	6
Faimes	35	15	20	12	3	9
Fexhe-le-Haut-Clocher	25	13	12	10	4	6
Geer	25	12	13	9	3	6
Hannuit	148	73	75	50	29	21
Lijsem	45	29	16	18	10	8
Oerle	38	16	22	19	6	13
Remicourt	57	28	29	23	12	11

Sterfgevallen buiten de gemeente Inwoners			Sterfgevallen in de gemeente Niet-inwoners			
M + V	Mannen	Vrouwen	M + V	Mannen	Vrouwen	
342	165	177	1.683	910	773	Luik
89	46	43	199	102	97	Oupeye
106	55	51	125	63	62	Saint-Nicolas
218	118	100	260	128	132	Seraing
71	39	32	6	2	4	Soumagne
51	19	32	21	7	14	Sprimont
92	47	45	26	12	14	Wezet
152	81	71	14	5	9	Grâce-Hollogne
76	41	35	7	1	6	Blégny
207	110	97	20	10	10	Flémalle
47	20	27	5	4	1	Neupré
43	24	19	4	2	2	Trooz
1.033	548	485	972	512	460	<i>Arrondissement Verviers</i>
17	15	2	3	2	1	Aubel
18	11	7	1	1	0	Baelen
87	44	43	11	7	4	Dison
67	34	33	8	4	4	Herve
38	18	20	14	9	5	Jalhay
26	10	16	3	2	1	Lierneux
31	14	17	4	3	1	Limburg
20	12	8	101	48	53	Malmedy
20	11	9	2	2	0	Olné
54	31	23	6	4	2	Pepinster
40	20	20	59	28	31	Plombières
67	37	30	44	21	23	Spa
36	19	17	5	2	3	Stavelot
11	4	7	44	30	14	Stoumont
59	34	25	13	5	8	Theux
14	5	9	5	3	2	Thimister-Clermont
25	12	13	1	0	1	Trois-Ponts
75	38	37	459	237	222	Verviers
27	14	13	8	5	3	Weismes
42	19	23	10	7	3	Welkenraedt
259	146	113	171	92	79	waarvan D. Gemeenschap
15	7	8	0	0	0	Amel
28	16	12	1	0	1	Büllingen
23	9	14	2	1	1	Burg-Reuland
26	17	9	9	5	4	Bütgenbach
26	18	8	100	50	50	Eupen
58	31	27	1	1	0	Kelmis
18	9	9	0	0	0	Lontzen
54	32	22	2	1	1	Raeren
11	7	4	56	34	22	Sankt Vith
409	205	204	296	129	167	<i>Arrondissement Borgworm</i>
19	6	13	1	1	0	Berloz
30	16	14	4	3	1	Braives
22	11	11	2	1	1	Crisnée
17	8	9	2	2	0	Donceel
23	12	11	2	1	1	Faimés
15	9	6	8	1	7	Fexhe-le-Haut-Clocher
16	9	7	1	1	0	Geer
98	44	54	9	4	5	Hannuit
27	19	8	4	2	2	Lijsem
19	10	9	1	0	1	Oerle
34	16	18	8	3	5	Remicourt

Sterfgevallen van inwoners en niet-inwoners per geslacht en per gemeente - vervolg

	Sterfgevallen van inwoners			Sterfgevallen in de gemeente		
	Totaal			Inwoners		
	M + V	Mannen	Vrouwen	M + V	Mannen	Vrouwen
Saint-Georges-sur-Meuse	74	37	37	30	16	14
Borgworm	161	75	86	127	56	71
Wasseiges	32	16	16	21	11	10
Provincie Luxemburg	2.494	1.281	1.213	1.369	675	694
<i>Arrondissement Aarlen</i>	474	249	225	264	140	124
Aarlen	221	110	111	167	81	86
Attert	39	20	19	12	8	4
Aubange	138	81	57	52	33	19
Martelange	20	11	9	7	4	3
Messancy	56	27	29	26	14	12
<i>Arrondissement Bastenaken</i>	418	219	199	236	119	117
Bastenaken	130	57	73	99	46	53
Bertogne	23	15	8	9	6	3
Fauvillers	15	7	8	5	2	3
Houffalize	56	26	30	32	11	21
Vielsalm	75	46	29	37	21	16
Vaux-sur-Sûre	43	26	17	20	12	8
Gouvy	55	33	22	19	14	5
Sainte-Ode	21	9	12	15	7	8
<i>Arrondissement Marche-en-Famenne</i>	488	259	229	271	133	138
Durbuy	110	58	52	58	28	30
Erezée	30	22	8	15	11	4
Hotton	35	24	11	14	11	3
La Roche-en-Ardenne	49	33	16	23	12	11
Marche-en-Famenne	146	63	83	115	47	68
Nassogne	43	18	25	15	5	10
Rendeux	29	16	13	10	6	4
Tenneville	23	12	11	15	7	8
Manhay	23	13	10	6	6	0
<i>Arrondissement Neufchâteau</i>	604	296	308	308	143	165
Bertrix	81	38	43	32	15	17
Bouillon	94	42	52	59	24	35
Daverdisse	13	9	4	4	2	2
Herbeumont	18	9	9	8	5	3
Léglise	40	17	23	22	8	14
Libin	46	22	24	20	11	9
Neufchâteau	68	37	31	32	16	16
Paliseul	50	25	25	26	12	14
Saint-Hubert	52	25	27	22	9	13
Tellin	24	12	12	8	3	5
Wellin	41	22	19	16	11	5
Libramont-Chevigny	77	38	39	59	27	32
<i>Arrondissement Virton</i>	510	258	252	290	140	150
Chiny	76	45	31	33	18	15
Etalle	35	22	13	12	6	6
Florenville	89	39	50	41	16	25
Meix-devant-Virton	27	15	12	9	6	3
Musson	28	14	14	13	9	4
Saint-Léger	25	16	9	11	6	5
Tintigny	20	11	9	11	5	6
Virton	125	55	70	117	51	66
Habay	62	30	32	36	20	16
Rouvroy	23	11	12	7	3	4
Provincie Namen	4.814	2.439	2.375	2.894	1.388	1.506
<i>Arrondissement Dinant</i>	1.058	583	475	556	293	263

Sterfgevallen buiten de gemeente Inwoners			Sterfgevallen in de gemeente Niet-inwoners			
M + V	Mannen	Vrouwen	M + V	Mannen	Vrouwen	
44	21	23	6	4	2	Saint-Georges-sur-Meuse
34	19	15	242	106	136	Borgworm
11	5	6	6	0	6	Wasseiges
1.125	606	519	1.009	539	470	Provincie Luxemburg
210	109	101	163	80	83	<i>Arrondissement Aarlen</i>
54	29	25	134	69	65	Aarlen
27	12	15	0	0	0	Attert
86	48	38	12	3	9	Aubange
13	7	6	8	3	5	Martelange
30	13	17	9	5	4	Messancy
182	100	82	229	136	93	<i>Arrondissement Bastenaken</i>
31	11	20	52	30	22	Bastenaken
14	9	5	2	1	1	Bertogne
10	5	5	1	1	0	Fauvillers
24	15	9	11	6	5	Houffalize
38	25	13	11	3	8	Vielsalm
23	14	9	13	8	5	Vaux-sur-Sûre
36	19	17	1	1	0	Gouvy
6	2	4	138	86	52	Sainte-Ode
217	126	91	165	93	72	<i>Arrondissement Marche-en-Famenne</i>
52	30	22	19	9	10	Durbuy
15	11	4	5	3	2	Erezée
21	13	8	4	4	0	Hotton
26	21	5	1	0	1	La Roche-en-Ardenne
31	16	15	127	72	55	Marche-en-Famenne
28	13	15	1	0	1	Nassogne
19	10	9	2	2	0	Rendeux
8	5	3	5	2	3	Tenneville
17	7	10	1	1	0	Manhay
296	153	143	279	143	136	<i>Arrondissement Neufchâteau</i>
49	23	26	5	2	3	Bertrix
35	18	17	11	4	7	Bouillon
9	7	2	3	3	0	Daverdisse
10	4	6	4	1	3	Herbeumont
18	9	9	3	1	2	Léglise
26	11	15	3	2	1	Libin
36	21	15	5	2	3	Neufchâteau
24	13	11	8	5	3	Paliseul
30	16	14	2	2	0	Saint-Hubert
16	9	7	7	3	4	Tellin
25	11	14	16	5	11	Wellin
18	11	7	212	113	99	Libramont-Chevigny
220	118	102	173	87	86	<i>Arrondissement Virton</i>
43	27	16	4	2	2	Chiny
23	16	7	4	3	1	Etalle
48	23	25	11	3	8	Florenville
18	9	9	0	0	0	Meix-devant-Virton
15	5	10	1	0	1	Musson
14	10	4	2	2	0	Saint-Léger
9	6	3	1	1	0	Tintigny
8	4	4	136	69	67	Virton
26	10	16	10	6	4	Habay
16	8	8	4	1	3	Rouvroy
1.920	1.051	869	1.670	910	760	Provincie Namen
502	290	212	606	370	236	<i>Arrondissement Dinant</i>

Sterfgevallen van inwoners en niet-inwoners per geslacht en per gemeente - einde

	Sterfgevallen van inwoners			Sterfgevallen in de gemeente		
	Totaal			Inwoners		
	M + V	Mannen	Vrouwen	M + V	Mannen	Vrouwen
Anhée	75	38	37	33	16	17
Beauraing	94	52	42	39	24	15
Bièvre	41	26	15	14	12	2
Ciney	160	87	73	85	46	39
Dinant	144	74	70	121	55	66
Gedinne	52	36	16	22	15	7
Hamois	49	32	17	20	12	8
Havelange	49	26	23	31	16	15
Houyet	65	24	41	32	11	21
Onhaye	29	19	10	13	7	6
Rochefort	112	61	51	46	27	19
Somme-Leuze	31	17	14	15	8	7
Yvoir	61	28	33	48	20	28
Hastière	56	41	15	21	14	7
Vresse-sur-Semois	40	22	18	16	10	6
<i>Arrondissement Namen</i>	3.035	1.502	1.533	2.016	941	1.075
Andenne	279	157	122	152	79	73
Assesse	37	21	16	14	8	6
Eghezée	143	71	72	73	32	41
Floreffe	75	42	33	34	19	15
Fosses-la-Ville	96	44	52	46	20	26
Gesves	60	22	38	33	11	22
Mettet	106	59	47	51	30	21
Namen	1.176	557	619	1.049	488	561
Ohey	28	19	9	12	9	3
Profondeville	103	46	57	37	12	25
Sombreffe	89	48	41	36	12	24
Sambreville	342	171	171	268	123	145
Fernelmont	54	28	26	19	11	8
Jemeppe-sur-Sambre	191	102	89	73	37	36
La Bruyère	55	27	28	19	8	11
Gembloux	201	88	113	100	42	58
<i>Arrondissement Philippeville</i>	721	354	367	322	154	168
Cerfontaine	53	27	26	23	12	11
Couvin	144	73	71	69	32	37
Doische	41	19	22	24	10	14
Florennes	115	62	53	58	28	30
Philippeville	79	37	42	32	20	12
Viroinval	89	43	46	36	17	19
Walcourt	200	93	107	80	35	45

Sterfgevallen buiten de gemeente Inwoners			Sterfgevallen in de gemeente Niet-inwoners			
M + V	Mannen	Vrouwen	M + V	Mannen	Vrouwen	
42	22	20	4	3	1	Anhée
55	28	27	8	5	3	Beauraing
27	14	13	2	1	1	Bièvre
75	41	34	15	9	6	Ciney
23	19	4	195	107	88	Dinant
30	21	9	9	4	5	Gedinne
29	20	9	4	4	0	Hamois
18	10	8	7	4	3	Havelange
33	13	20	14	5	9	Houyet
16	12	4	0	0	0	Onhaye
66	34	32	3	1	2	Rochefort
16	9	7	1	1	0	Somme-Leuze
13	8	5	332	219	113	Yvoir
35	27	8	7	5	2	Hastière
24	12	12	5	2	3	Vresse-sur-Semois
1.019	561	458	1.025	522	503	<i>Arrondissement Namen</i>
127	78	49	23	11	12	Andenne
23	13	10	3	3	0	Assesse
70	39	31	20	8	12	Eghezée
41	23	18	5	3	2	Floreffe
50	24	26	60	33	27	Fosses-la-Ville
27	11	16	4	0	4	Gesves
55	29	26	13	7	6	Mettet
127	69	58	675	353	322	Namen
16	10	6	0	0	0	Ohey
66	34	32	8	2	6	Profondeville
53	36	17	8	3	5	Sombrefe
74	48	26	162	81	81	Sambreville
35	17	18	8	2	6	Fernelmont
118	65	53	11	4	7	Jemeppe-sur-Sambre
36	19	17	5	1	4	La Bruyère
101	46	55	20	11	9	Gembloux
399	200	199	39	18	21	<i>Arrondissement Philippeville</i>
30	15	15	3	2	1	Cerfontaine
75	41	34	5	1	4	Couvin
17	9	8	4	3	1	Doische
57	34	23	11	3	8	Florennes
47	17	30	3	3	0	Philippeville
53	26	27	4	2	2	Viroinval
120	58	62	9	4	5	Walcourt

Zuigelingensterfte (minder dan een jaar)

Evolutie van de kindersterfte en het kindersterftcijfer (‰) per provincie en geslacht

2000	Absolute cijfers			Sterftcijfers (‰)		
	M + V	Mannen	Vrouwen	M + V	Mannen	Vrouwen
België	305	554	249	5,19	4,82	4,44
<i>Brussels Hoofdstedelijk Gewest</i>	33	74	41	4,69	5,43	6,22
<i>Vlaams Gewest</i>	160	294	134	5,07	4,75	4,42
Provincie Antwerpen	54	91	37	6,02	5,18	4,30
Provincie Limburg	21	34	13	5,05	4,23	3,36
Provincie Oost-Vlaanderen	43	75	32	5,80	5,19	4,55
Provincie Vlaams-Brabant	22	42	20	4,15	3,98	3,80
Provincie West-Vlaanderen	20	52	32	3,50	4,62	5,79
<i>Waals Gewest</i>	112	186	74	5,55	4,72	3,85
Provincie Waals-Brabant	6	13	7	2,98	3,30	3,64
Provincie Henegouwen	46	71	25	5,97	4,72	3,41
Provincie Luik	36	58	22	6,05	5,01	3,91
<i>waarvan Duitstalige Gem.</i>	2	4	2	5,22	5,26	5,29
Provincie Luxemburg	4	9	5	2,34	2,67	3,02
Provincie Namen	20	35	15	7,15	6,42	5,65

1999	Absolute cijfers			Sterftcijfers (‰)		
	M + V	Mannen	Vrouwen	M + V	Mannen	Vrouwen
België	325	556	231	5,62	4,90	4,15
<i>Brussels Hoofdstedelijk Gewest</i>	40	71	31	5,96	5,36	4,75
<i>Vlaams Gewest</i>	165	292	127	5,24	4,72	4,18
Provincie Antwerpen	40	80	40	4,45	4,54	4,64
Provincie Limburg	18	39	21	4,33	4,79	5,27
Provincie Oost-Vlaanderen	40	68	28	5,52	4,76	3,98
Provincie Vlaams-Brabant	27	44	17	5,02	4,13	3,23
Provincie West-Vlaanderen	40	61	21	6,97	5,43	3,83
<i>Waals Gewest</i>	120	193	73	6,11	5,04	3,91
Provincie Waals-Brabant	10	17	7	5,06	4,34	3,62
Provincie Henegouwen	44	66	22	5,91	4,51	3,05
Provincie Luik	28	60	32	4,77	5,25	5,76
<i>waarvan Duitstalige Gem.</i>	2	3	1	5,00	3,95	2,78
Provincie Luxemburg	16	20	4	9,77	6,37	2,66
Provincie Namen	22	30	8	8,14	5,77	3,21

1998	Absolute cijfers			Sterftcijfers (‰)		
	M + V	Mannen	Vrouwen	M + V	Mannen	Vrouwen
België	327	591	264	5,58	5,17	4,74
<i>Brussels Hoofdstedelijk Gewest</i>	35	67	32	5,35	5,19	5,03
<i>Vlaams Gewest</i>	173	322	149	5,34	5,11	4,86
Provincie Antwerpen	49	90	41	5,31	4,99	4,66
Provincie Limburg	14	38	24	3,36	4,64	5,98
Provincie Oost-Vlaanderen	54	88	34	7,14	6,02	4,81
Provincie Vlaams-Brabant	24	50	26	4,39	4,75	5,14
Provincie West-Vlaanderen	32	56	24	5,35	4,79	4,22
<i>Waals Gewest</i>	119	202	83	6,07	5,27	4,43
Provincie Waals-Brabant	15	19	4	7,41	4,81	2,07
Provincie Henegouwen	45	79	34	6,06	5,44	4,80
Provincie Luik	38	62	24	6,50	5,46	4,36
<i>waarvan Duitstalige Gem.</i>	4	4	0	9,11	4,95	0,00
Provincie Luxemburg	8	12	4	4,98	3,82	2,60
Provincie Namen	13	30	17	4,83	5,60	6,37

**Evolutie van de kindersterfte en het kindersterftcijfer (‰) per provincie en
 geslacht - vervolg**

1997	Absolute cijfers			Sterftcijfers (‰)		
	M + V	Mannen	Vrouwen	M + V	Mannen	Vrouwen
België	346	623	277	5,84	5,38	4,90
<i>Brussels Hoofdstedelijk Gewest</i>	47	74	27	7,06	5,80	4,43
<i>Vlaams Gewest</i>	186	329	143	5,64	5,10	4,52
Provincie Antwerpen	56	83	27	6,06	4,54	2,99
Provincie Limburg	26	51	25	5,97	5,96	5,95
Provincie Oost-Vlaanderen	44	79	35	5,73	5,26	4,78
Provincie Vlaams-Brabant	23	46	23	4,23	4,27	4,30
Provincie West-Vlaanderen	37	70	33	5,92	5,86	5,78
<i>Waals Gewest</i>	113	220	107	5,75	5,71	5,67
Provincie Waals-Brabant	10	16	6	4,96	4,08	3,15
Provincie Henegouwen	38	80	42	5,11	5,45	5,80
Provincie Luik	36	66	30	6,13	5,73	5,31
<i>waarvan Duitstalige Gem.</i>	2	2	0	4,42	2,41	0,00
Provincie Luxemburg	8	22	14	4,88	6,95	9,19
Provincie Namen	21	36	15	7,82	6,85	5,84

1996	Absolute cijfers			Sterftcijfers (‰)		
	M + V	Mannen	Vrouwen	M + V	Mannen	Vrouwen
België	332	578	246	5,65	5,02	4,35
<i>Brussels Hoofdstedelijk Gewest</i>	26	46	20	4,10	3,67	3,22
<i>Vlaams Gewest</i>	199	339	140	6,08	5,28	4,45
Provincie Antwerpen	50	86	36	5,42	4,75	4,05
Provincie Limburg	24	41	17	5,61	4,94	4,24
Provincie Oost-Vlaanderen	48	82	34	6,31	5,49	4,64
Provincie Vlaams-Brabant	24	44	20	4,38	4,11	3,82
Provincie West-Vlaanderen	53	86	33	8,64	7,09	5,50
<i>Waals Gewest</i>	107	193	86	5,44	5,01	4,57
Provincie Waals-Brabant	7	19	12	3,55	4,89	6,27
Provincie Henegouwen	41	79	38	5,44	5,41	5,37
Provincie Luik	29	54	25	4,91	4,66	4,40
<i>waarvan Duitstalige Gem.</i>	2	2	0	4,78	2,46	0,00
Provincie Luxemburg	13	15	2	7,98	4,72	1,29
Provincie Namen	17	26	9	6,49	4,97	3,45

1995	Absolute cijfers			Sterftcijfers (‰)		
	M + V	Mannen	Vrouwen	M + V	Mannen	Vrouwen
België	421	674	253	7,21	5,90	4,53
<i>Brussels Hoofdstedelijk Gewest</i>	46	78	32	7,27	6,32	5,32
<i>Vlaams Gewest</i>	244	385	141	7,42	5,99	4,49
Provincie Antwerpen	60	98	38	6,39	5,38	4,30
Provincie Limburg	36	56	20	8,29	6,62	4,85
Provincie Oost-Vlaanderen	58	100	42	7,81	6,81	5,79
Provincie Vlaams-Brabant	40	55	15	7,37	5,14	2,85
Provincie West-Vlaanderen	50	76	26	7,94	6,22	4,39
<i>Waals Gewest</i>	131	211	80	6,83	5,61	4,35
Provincie Waals-Brabant	4	9	5	2,14	2,41	2,69
Provincie Henegouwen	52	75	23	7,07	5,23	3,29
Provincie Luik	38	64	26	6,56	5,65	4,70
<i>waarvan Duitstalige Gem.</i>	4	9	5	8,85	10,50	12,35
Provincie Luxemburg	11	20	9	6,85	6,46	6,04
Provincie Namen	26	43	17	10,11	8,42	6,71

Evolutie van de kindersterfte per arrondissement

	2000	1999	1998	1997	1996	1995	1994
België	554	556	591	623	578	674	855
<i>Brussels Hoofdstedelijk Gewest</i>	74	71	67	74	46	78	88
<i>Vlaams Gewest</i>	294	292	322	329	339	385	459
Provincie Antwerpen	91	80	90	83	86	98	125
Arrondissement Antwerpen	55	40	50	52	53	51	66
Arrondissement Mechelen	15	26	19	15	17	20	25
Arrondissement Turnhout	21	14	21	16	16	27	34
Provincie Limburg	34	39	38	51	41	56	58
Arrondissement Hasselt	11	17	18	28	22	26	32
Arrondissement Maaseik	11	15	8	12	9	17	18
Arrondissement Tongeren	12	7	12	11	10	13	8
Provincie Oost-Vlaanderen	75	68	88	79	82	100	117
Arrondissement Aalst	10	13	19	11	16	20	21
Arrondissement Dendermonde	10	8	10	14	14	12	21
Arrondissement Eeklo	7	3	4	5	4	5	7
Arrondissement Gent	26	31	37	36	32	41	40
Arrondissement Oudenaarde	8	6	9	5	6	11	11
Arrondissement Sint-Niklaas	14	7	9	8	10	11	17
Provincie Vlaams-Brabant	42	44	50	46	44	55	0
Arrondissement Halle-Vilvoorde	25	21	24	35	22	36	48
Arrondissement Leuven	17	23	26	11	22	19	26
Provincie West-Vlaanderen	52	61	56	70	86	76	85
Arrondissement Brugge	9	14	12	11	14	16	17
Arrondissement Diksmuide	1	2	0	3	5	1	3
Arrondissement Ieper	5	9	6	7	10	3	5
Arrondissement Kortrijk	16	10	18	22	23	19	26
Arrondissement Oostende	5	7	9	6	9	12	8
Arrondissement Roeselare	9	8	6	9	14	10	11
Arrondissement Tielt	4	7	2	7	9	7	11
Arrondissement Veurne	3	4	3	5	2	8	4
<i>WaaIs Gewest</i>	186	193	202	220	193	211	308
Provincie Waals-Brabant	13	17	19	16	19	9	0
Arrondissement Nijvel	13	17	19	16	19	9	30
Provincie Henegouwen	71	66	79	80	79	75	136
Arrondissement Aat	2	6	3	4	4	1	8
Arrondissement Charleroi	24	22	29	28	21	27	43
Arrondissement Bergen	9	19	16	17	22	20	29
Arrondissement Moeskroen	3	2	7	6	4	4	6
Arrondissement Zinnik	16	6	9	13	8	6	17
Arrondissement Thuin	9	6	7	5	9	11	21
Arrondissement Doornik	8	5	8	7	11	6	12
Provincie Luik	58	60	62	66	54	64	85
Arrondissement Hoei	8	4	5	4	1	5	11
Arrondissement Luik	33	28	36	45	33	36	46
Arrondissement Verviers	13	22	17	11	18	21	21
<i>waarvan D. Gemeenschap</i>	4	3	4	2	2	9	7
Arrondissement Borgworm	4	6	4	6	2	2	7
Provincie Luxemburg	9	20	12	22	15	20	25
Arrondissement Aarlen	3	3	0	5	2	5	8
Arrondissement Bastenaken	2	7	0	3	1	3	5
Arrondissement Marche-en-Famenne	1	3	3	6	4	4	4
Arrondissement Neufchâteau	2	3	4	2	3	7	5
Arrondissement Virton	1	4	5	6	5	1	3
Provincie Namen	35	30	30	36	26	43	32
Arrondissement Dinant	9	8	10	7	4	9	4
Arrondissement Namen	18	19	20	20	17	31	23
Arrondissement Philippeville	8	3	0	9	5	3	5

Evolutie van de kindersterfte en het kindersterftcijfer (‰) per geslacht en per arrondissement

2000	Absolute cijfers			Sterftcijfers (‰)		
	Totaal	Mannen	Vrouwen	Totaal	Mannen	Vrouwen
België	554	305	249	4,82	5,19	4,44
<i>Brussels Hoofdstedelijk Gewest</i>	74	33	41	5,43	4,69	6,22
<i>Vlaams Gewest</i>	294	160	134	4,75	5,07	4,42
Provincie Antwerpen	91	54	37	5,18	6,02	4,30
Arrondissement Antwerpen	55	33	22	5,39	6,33	4,41
Arrondissement Mechelen	15	9	6	4,72	5,61	3,80
Arrondissement Turnhout	21	12	9	5,01	5,55	4,43
Provincie Limburg	34	21	13	4,23	5,05	3,36
Arrondissement Hasselt	11	6	5	2,78	2,99	2,57
Arrondissement Maaseik	11	8	3	4,86	6,70	2,81
Arrondissement Tongeren	12	7	5	6,61	7,31	5,83
Provincie Oost-Vlaanderen	75	43	32	5,19	5,80	4,55
Arrondissement Aalst	10	3	7	3,99	2,31	5,81
Arrondissement Dendermonde	10	6	4	5,28	5,98	4,48
Arrondissement Eeklo	7	6	1	9,32	16,39	2,60
Arrondissement Gent	26	14	12	4,63	4,87	4,37
Arrondissement Oudenaarde	8	5	3	6,62	8,04	5,12
Arrondissement Sint-Niklaas	14	9	5	5,66	7,19	4,10
Provincie Vlaams-Brabant	42	22	20	3,98	4,15	3,80
Arrondissement Halle-Vilvoorde	25	12	13	4,35	4,15	4,55
Arrondissement Leuven	17	10	7	3,53	4,15	2,91
Provincie West-Vlaanderen	52	20	32	4,62	3,50	5,79
Arrondissement Brugge	9	3	6	3,47	2,36	4,55
Arrondissement Diksmuide	1	0	1	2,02	0,00	4,12
Arrondissement Ieper	5	1	4	4,47	1,72	7,48
Arrondissement Kortrijk	16	10	6	5,61	6,92	4,26
Arrondissement Oostende	5	2	3	3,95	3,07	4,88
Arrondissement Roeselare	9	4	5	5,93	5,17	6,71
Arrondissement Tielt	4	0	4	4,29	0,00	9,17
Arrondissement Veurne	3	0	3	6,28	0,00	13,10
<i>Waals Gewest</i>	186	112	74	4,72	5,55	3,85
Provincie Waals-Brabant	13	6	7	3,30	2,98	3,64
Arrondissement Nijvel	13	6	7	3,30	2,98	3,64
Provincie Henegouwen	71	46	25	4,72	5,97	3,41
Arrondissement Aat	2	2	0	2,34	4,60	0,00
Arrondissement Charleroi	24	15	9	4,71	5,70	3,66
Arrondissement Bergen	9	5	4	3,11	3,39	2,81
Arrondissement Moeskroen	3	2	1	3,59	4,69	2,44
Arrondissement Zinnik	16	11	5	8,02	10,99	5,04
Arrondissement Thuin	9	6	3	5,25	6,80	3,61
Arrondissement Doornik	8	5	3	4,83	5,83	3,76
Provincie Luik	58	36	22	5,01	6,05	3,91
Arrondissement Hoei	8	6	2	6,73	10,07	3,37
Arrondissement Luik	33	17	16	5,15	5,14	5,16
Arrondissement Verviers	13	10	3	4,11	6,19	1,94
<i>waarvan D. Gemeenschap</i>	4	2	2	5,26	5,22	5,29
Arrondissement Borgworm	4	3	1	4,85	6,99	2,53
Provincie Luxemburg	9	4	5	2,67	2,34	3,02
Arrondissement Aarlen	3	1	2	4,24	2,73	5,87
Arrondissement Bastenaken	2	1	1	3,51	3,58	3,45
Arrondissement Marche-en-Famenne	1	0	1	1,45	0,00	2,99
Arrondissement Neufchâteau	2	1	1	2,79	2,73	2,85
Arrondissement Virton	1	1	0	1,47	2,92	0,00
Provincie Namen	35	20	15	6,42	7,15	5,65
Arrondissement Dinant	9	6	3	6,83	9,16	4,52
Arrondissement Namen	18	9	9	5,29	5,07	5,54
Arrondissement Philippeville	8	5	3	10,87	13,62	8,13

Evolutie van de kindersterfte en het kindersterftcijfer (‰) per geslacht en per arrondissement - vervolg

1999	Absolute cijfers			Sterftcijfers (‰)		
	Totaal	Mannen	Vrouwen	Totaal	Mannen	Vrouwen
België	556	325	231	4,90	5,62	4,15
<i>Brussels Hoofdstedelijk Gewest</i>	71	40	31	5,36	5,96	4,75
<i>Vlaams Gewest</i>	292	165	127	4,72	5,24	4,18
Provincie Antwerpen	80	40	40	4,54	4,45	4,64
Arrondissement Antwerpen	40	18	22	3,93	3,46	4,41
Arrondissement Mechelen	26	14	12	8,01	8,41	7,59
Arrondissement Turnhout	14	8	6	3,35	3,77	2,92
Provincie Limburg	39	18	21	4,79	4,33	5,27
Arrondissement Hasselt	17	8	9	4,23	3,87	4,61
Arrondissement Maaseik	15	8	7	6,49	6,82	6,15
Arrondissement Tongeren	7	2	5	3,86	2,18	5,59
Provincie Oost-Vlaanderen	68	40	28	4,76	5,52	3,98
Arrondissement Aalst	13	8	5	5,05	6,14	3,93
Arrondissement Dendermonde	8	3	5	4,20	3,21	5,16
Arrondissement Eeklo	3	2	1	3,74	4,83	2,57
Arrondissement Gent	31	20	11	5,70	7,13	4,17
Arrondissement Oudenaarde	6	5	1	5,10	8,36	1,73
Arrondissement Sint-Niklaas	7	2	5	2,93	1,68	4,18
Provincie Vlaams-Brabant	44	27	17	4,13	5,02	3,23
Arrondissement Halle-Vilvoorde	21	12	9	3,67	4,13	3,20
Arrondissement Leuven	23	15	8	4,67	6,06	3,27
Provincie West-Vlaanderen	61	40	21	5,43	6,97	3,83
Arrondissement Brugge	14	9	5	5,39	6,98	3,83
Arrondissement Diksmuide	2	2	0	4,15	7,41	0,00
Arrondissement Ieper	9	5	4	8,23	8,55	7,86
Arrondissement Kortrijk	10	9	1	3,55	6,27	0,72
Arrondissement Oostende	7	5	2	5,37	7,51	3,14
Arrondissement Roeselare	8	4	4	5,56	5,59	5,53
Arrondissement Tielt	7	4	3	7,09	7,69	6,41
Arrondissement Veurne	4	2	2	7,89	7,72	8,06
<i>Waa's Gewest</i>	193	120	73	5,04	6,11	3,91
Provincie Waals-Brabant	17	10	7	4,34	5,06	3,62
Arrondissement Nijvel	17	10	7	4,34	5,06	3,62
Provincie Henegouwen	66	44	22	4,51	5,91	3,05
Arrondissement Aat	6	5	1	6,64	10,87	2,25
Arrondissement Charleroi	22	14	8	4,46	5,64	3,27
Arrondissement Bergen	19	12	7	6,78	8,25	5,19
Arrondissement Moeskroen	2	1	1	2,54	2,46	2,64
Arrondissement Zinnik	6	4	2	2,96	3,89	2,00
Arrondissement Thuin	6	4	2	3,67	4,83	2,48
Arrondissement Doornik	5	4	1	3,21	5,11	1,29
Provincie Luik	60	28	32	5,25	4,77	5,76
Arrondissement Hoei	4	1	3	3,57	1,74	5,48
Arrondissement Luik	28	15	13	4,33	4,51	4,15
Arrondissement Verviers	22	10	12	7,08	6,31	7,88
<i>waarvan D. Gemeenschap</i>	3	2	1	3,95	5,00	2,78
Arrondissement Borgworm	6	2	4	8,16	5,21	11,40
Provincie Luxemburg	20	16	4	6,37	9,77	2,66
Arrondissement Aarlen	3	3	0	4,56	9,06	0,00
Arrondissement Bastenaken	7	5	2	12,05	15,92	7,49
Arrondissement Marche-en-Famenne	3	3	0	4,73	9,15	0,00
Arrondissement Neufchâteau	3	2	1	4,42	5,45	3,22
Arrondissement Virton	4	3	1	6,81	10,10	3,45
Provincie Namen	30	22	8	5,77	8,14	3,21
Arrondissement Dinant	8	6	2	6,66	10,02	3,32
Arrondissement Namen	19	14	5	5,66	7,80	3,20
Arrondissement Philippeville	3	2	1	4,67	6,45	3,01

Evolutie van de kindersterfte en het kindersterftcijfer (‰) per geslacht en per arrondissement - vervolg

1998	Absolute cijfers			Sterftcijfers (‰)		
	Totaal	Mannen	Vrouwen	Totaal	Mannen	Vrouwen
België	591	327	264	5,17	5,58	4,74
<i>Brussels Hoofdstedelijk Gewest</i>	67	35	32	5,19	5,35	5,03
<i>Vlaams Gewest</i>	322	173	149	5,11	5,34	4,86
Provincie Antwerpen	90	49	41	4,99	5,31	4,66
Arrondissement Antwerpen	50	25	25	4,78	4,65	4,91
Arrondissement Mechelen	19	9	10	5,66	5,19	6,17
Arrondissement Turnhout	21	15	6	4,98	7,05	2,87
Provincie Limburg	38	14	24	4,64	3,36	5,98
Arrondissement Hasselt	18	6	12	4,46	2,96	5,97
Arrondissement Maaseik	8	3	5	3,49	2,56	4,46
Arrondissement Tongeren	12	5	7	6,48	5,17	7,90
Provincie Oost-Vlaanderen	88	54	34	6,02	7,14	4,81
Arrondissement Aalst	19	12	7	7,47	8,96	5,81
Arrondissement Dendermonde	10	5	5	5,23	4,96	5,53
Arrondissement Eeklo	4	1	3	5,13	2,46	8,04
Arrondissement Gent	37	25	12	6,68	8,82	4,44
Arrondissement Oudenaarde	9	6	3	7,49	9,46	5,28
Arrondissement Sint-Niklaas	9	5	4	3,40	3,74	3,05
Provincie Vlaams-Brabant	50	24	26	4,75	4,39	5,14
Arrondissement Halle-Vilvoorde	24	13	11	4,23	4,47	3,97
Arrondissement Leuven	26	11	15	5,37	4,30	6,57
Provincie West-Vlaanderen	56	32	24	4,79	5,35	4,22
Arrondissement Brugge	12	4	8	4,35	2,82	5,98
Arrondissement Diksmuide	0	0	0	0,00	0,00	0,00
Arrondissement Ieper	6	3	3	5,19	5,18	5,20
Arrondissement Kortrijk	18	9	9	6,19	6,28	6,10
Arrondissement Oostende	9	9	0	7,01	13,04	0,00
Arrondissement Roeselare	6	4	2	3,87	4,85	2,75
Arrondissement Tielt	2	1	1	2,08	2,02	2,14
Arrondissement Veurne	3	2	1	5,74	7,25	4,05
<i>Waals Gewest</i>	202	119	83	5,27	6,07	4,43
Provincie Waals-Brabant	19	15	4	4,81	7,41	2,07
Arrondissement Nijvel	19	15	4	4,81	7,41	2,07
Provincie Henegouwen	79	45	34	5,44	6,06	4,80
Arrondissement Aat	3	1	2	3,34	2,16	4,59
Arrondissement Charleroi	29	18	11	6,02	7,34	4,66
Arrondissement Bergen	16	8	8	5,67	5,32	6,07
Arrondissement Moeskroen	7	2	5	8,95	5,00	13,09
Arrondissement Zinnik	9	6	3	4,43	5,87	2,98
Arrondissement Thuin	7	4	3	4,51	5,15	3,87
Arrondissement Doornik	8	6	2	4,96	7,40	2,50
Provincie Luik	62	38	24	5,46	6,50	4,36
Arrondissement Hoei	5	3	2	4,38	5,15	3,58
Arrondissement Luik	36	20	16	5,74	6,21	5,24
Arrondissement Verviers	17	14	3	5,31	8,28	1,99
<i>waarvan D. Gemeenschap</i>	4	4	0	4,95	9,11	0,00
Arrondissement Borgworm	4	1	3	5,40	2,82	7,77
Provincie Luxemburg	12	8	4	3,82	4,98	2,60
Arrondissement Aarlen	0	0	0	0,00	0,00	0,00
Arrondissement Bastenaken	0	0	0	0,00	0,00	0,00
Arrondissement Marche-en-Famenne	3	3	0	4,47	9,15	0,00
Arrondissement Neufchâteau	4	1	3	5,83	2,90	8,80
Arrondissement Virton	5	4	1	7,85	12,01	3,29
Provincie Namen	30	13	17	5,60	4,83	6,37
Arrondissement Dinant	10	3	7	7,78	4,57	11,13
Arrondissement Namen	20	10	10	5,91	5,88	5,94
Arrondissement Philippeville	0	0	0	0,00	0,00	0,00

Evolutie van de kindersterfte en het kindersterftcijfer (‰) per geslacht en per arrondissement - vervolg

1997	Absolute cijfers			Sterftcijfers (‰)		
	Totaal	Mannen	Vrouwen	Totaal	Mannen	Vrouwen
België	623	346	277	5,38	5,84	4,90
<i>Brussels Hoofdstedelijk Gewest</i>	74	47	27	5,80	7,06	4,43
<i>Vlaams Gewest</i>	329	186	143	5,10	5,64	4,52
Provincie Antwerpen	83	56	27	4,54	6,06	2,99
Arrondissement Antwerpen	52	34	18	4,85	6,27	3,40
Arrondissement Mechelen	15	13	2	4,53	7,94	1,20
Arrondissement Turnhout	16	9	7	3,77	4,14	3,39
Provincie Limburg	51	26	25	5,96	5,97	5,95
Arrondissement Hasselt	28	14	14	6,71	6,45	6,99
Arrondissement Maaseik	12	8	4	4,97	6,65	3,30
Arrondissement Tongeren	11	4	7	5,59	4,07	7,10
Provincie Oost-Vlaanderen	79	44	35	5,26	5,73	4,78
Arrondissement Aalst	11	7	4	4,08	5,17	2,99
Arrondissement Dendermonde	14	7	7	6,77	6,77	6,77
Arrondissement Eeklo	5	2	3	6,08	4,45	8,04
Arrondissement Gent	36	19	17	6,36	6,61	6,11
Arrondissement Oudenaarde	5	3	2	4,31	5,10	3,50
Arrondissement Sint-Niklaas	8	6	2	3,07	4,36	1,63
Provincie Vlaams-Brabant	46	23	23	4,27	4,23	4,30
Arrondissement Halle-Vilvoorde	35	15	20	5,98	5,03	6,96
Arrondissement Leuven	11	8	3	2,23	3,25	1,21
Provincie West-Vlaanderen	70	37	33	5,86	5,92	5,78
Arrondissement Brugge	11	6	5	3,87	4,12	3,61
Arrondissement Diksmuide	3	1	2	5,99	4,37	7,35
Arrondissement Ieper	7	4	3	6,21	6,77	5,59
Arrondissement Kortrijk	22	11	11	7,27	6,73	7,90
Arrondissement Oostende	6	2	4	4,27	2,79	5,81
Arrondissement Roeselare	9	6	3	5,79	7,60	3,92
Arrondissement Tielt	7	3	4	7,35	5,59	9,62
Arrondissement Veurne	5	4	1	9,24	13,61	4,05
<i>Waa's Gewest</i>	220	113	107	5,71	5,75	5,67
Provincie Waals-Brabant	16	10	6	4,08	4,96	3,15
Arrondissement Nijvel	16	10	6	4,08	4,96	3,15
Provincie Henegouwen	80	38	42	5,45	5,11	5,80
Arrondissement Aat	4	2	2	4,43	4,65	4,23
Arrondissement Charleroi	28	15	13	5,59	5,85	5,33
Arrondissement Bergen	17	8	9	5,98	5,49	6,49
Arrondissement Moeskroen	6	4	2	7,12	9,39	4,80
Arrondissement Zinnik	13	5	8	6,61	5,07	8,15
Arrondissement Thuin	5	2	3	3,18	2,55	3,81
Arrondissement Doornik	7	2	5	4,52	2,53	6,61
Provincie Luik	66	36	30	5,73	6,13	5,31
Arrondissement Hoei	4	1	3	3,56	1,71	5,57
Arrondissement Luik	45	26	19	6,93	7,95	5,90
Arrondissement Verviers	11	6	5	3,41	3,57	3,24
<i>waarvan D. Gemeenschap</i>	2	2	0	2,41	4,42	0,00
Arrondissement Borgworm	6	3	3	8,80	8,80	8,80
Provincie Luxemburg	22	8	14	6,95	4,88	9,19
Arrondissement Aarlen	5	1	4	7,05	2,63	12,16
Arrondissement Bastenaken	3	1	2	5,35	3,53	7,19
Arrondissement Marche-en-Famenne	6	3	3	9,27	9,01	9,55
Arrondissement Neufchâteau	2	1	1	3,14	3,09	3,21
Arrondissement Virton	6	2	4	9,80	6,23	13,75
Provincie Namen	36	21	15	6,85	7,82	5,84
Arrondissement Dinant	7	4	3	6,07	7,14	5,05
Arrondissement Namen	20	10	10	5,81	5,62	6,02
Arrondissement Philippeville	9	7	2	13,70	20,23	6,43

Evolutie van de kindersterfte en het kindersterftcijfer (‰) per geslacht en per arrondissement - vervolg

1996	Absolute cijfers			Sterftcijfers (‰)		
	Totaal	Mannen	Vrouwen	Totaal	Mannen	Vrouwen
België	578	332	246	5,02	5,65	4,35
<i>Brussels Hoofdstedelijk Gewest</i>	46	26	20	3,67	4,10	3,22
<i>Vlaams Gewest</i>	339	199	140	5,28	6,08	4,45
Provincie Antwerpen	86	50	36	4,75	5,42	4,05
Arrondissement Antwerpen	53	33	20	4,99	6,06	3,86
Arrondissement Mechelen	17	9	8	5,19	5,57	4,82
Arrondissement Turnhout	16	8	8	3,80	3,71	3,91
Provincie Limburg	41	24	17	4,94	5,61	4,24
Arrondissement Hasselt	22	14	8	5,57	6,81	4,22
Arrondissement Maaseik	9	3	6	3,77	2,44	5,19
Arrondissement Tongeren	10	7	3	5,12	7,04	3,13
Provincie Oost-Vlaanderen	82	48	34	5,49	6,31	4,64
Arrondissement Aalst	16	8	8	6,15	6,06	6,25
Arrondissement Dendermonde	14	6	8	6,89	5,76	8,06
Arrondissement Eeklo	4	2	2	4,96	4,96	4,96
Arrondissement Gent	32	19	13	5,60	6,49	4,67
Arrondissement Oudenaarde	6	6	0	4,77	9,57	0,00
Arrondissement Sint-Niklaas	10	7	3	3,97	5,43	2,44
Provincie Vlaams-Brabant	44	24	20	4,11	4,38	3,82
Arrondissement Halle-Vilvoorde	22	11	11	3,80	3,69	3,91
Arrondissement Leuven	22	13	9	4,47	5,20	3,72
Provincie West-Vlaanderen	86	53	33	7,09	8,64	5,50
Arrondissement Brugge	14	8	6	4,99	5,72	4,27
Arrondissement Diksmuide	5	5	0	9,58	19,01	0,00
Arrondissement Ieper	10	4	6	8,58	6,68	10,58
Arrondissement Kortrijk	23	12	11	7,34	7,66	7,02
Arrondissement Oostende	9	7	2	6,53	9,78	3,02
Arrondissement Roeselare	14	11	3	8,79	13,72	3,80
Arrondissement Tielt	9	4	5	9,05	7,75	10,46
Arrondissement Veurne	2	2	0	3,67	7,30	0,00
<i>WaaIs Gewest</i>	193	107	86	5,01	5,44	4,57
Provincie Waals-Brabant	19	7	12	4,89	3,55	6,27
Arrondissement Nijvel	19	7	12	4,89	3,55	6,27
Provincie Henegouwen	79	41	38	5,41	5,44	5,37
Arrondissement Aat	4	4	0	4,50	8,68	0,00
Arrondissement Charleroi	21	13	8	4,24	5,07	3,35
Arrondissement Bergen	22	11	11	7,91	7,93	7,88
Arrondissement Moeskroen	4	2	2	5,05	5,05	5,05
Arrondissement Zinnik	8	5	3	4,06	4,86	3,18
Arrondissement Thuin	9	3	6	5,63	3,50	8,10
Arrondissement Doornik	11	3	8	6,79	3,59	10,19
Provincie Luik	54	29	25	4,66	4,91	4,40
Arrondissement Hoei	1	1	0	0,92	1,81	0,00
Arrondissement Luik	33	15	18	4,97	4,43	5,53
Arrondissement Verviers	18	11	7	5,61	6,75	4,44
<i>waarvan D. Gemeenschap</i>	2	2	0	2,46	4,78	0,00
Arrondissement Borgworm	2	2	0	3,03	5,78	0,00
Provincie Luxemburg	15	13	2	4,72	7,98	1,29
Arrondissement Aarlen	2	1	1	2,98	2,96	3,00
Arrondissement Bastenaken	1	1	0	1,78	3,50	0,00
Arrondissement Marche-en-Famenne	4	4	0	6,32	12,08	0,00
Arrondissement Neufchâteau	3	3	0	4,56	9,62	0,00
Arrondissement Virton	5	4	1	7,68	11,02	3,47
Provincie Namen	26	17	9	4,97	6,49	3,45
Arrondissement Dinant	4	2	2	3,32	3,17	3,47
Arrondissement Namen	17	13	4	5,10	7,84	2,39
Arrondissement Philippeville	5	2	3	7,19	6,04	8,24

Evolutie van de kindersterfte en het kindersterftcijfer (‰) per geslacht en per arrondissement - vervolg

1995	Absolute cijfers			Sterftcijfers (‰)		
	Totaal	Mannen	Vrouwen	Totaal	Mannen	Vrouwen
België	674	421	253	5,90	7,21	4,53
<i>Brussels Hoofdstedelijk Gewest</i>	78	46	32	6,32	7,27	5,32
<i>Vlaams Gewest</i>	385	244	141	5,99	7,42	4,49
Provincie Antwerpen	98	60	38	5,38	6,39	4,30
Arrondissement Antwerpen	51	29	22	4,78	5,31	4,22
Arrondissement Mechelen	20	14	6	6,09	8,14	3,84
Arrondissement Turnhout	27	17	10	6,31	7,67	4,85
Provincie Limburg	56	36	20	6,62	8,29	4,85
Arrondissement Hasselt	26	16	10	6,35	7,75	4,93
Arrondissement Maaseik	17	15	2	7,06	11,93	1,74
Arrondissement Tongeren	13	5	8	6,63	4,91	8,49
Provincie Oost-Vlaanderen	100	58	42	6,81	7,81	5,79
Arrondissement Aalst	20	11	9	7,54	7,97	7,07
Arrondissement Dendermonde	12	7	5	6,02	7,18	4,90
Arrondissement Eeklo	5	1	4	6,42	2,43	10,90
Arrondissement Gent	41	26	15	7,36	9,31	5,40
Arrondissement Oudenaarde	11	7	4	9,43	12,05	6,84
Arrondissement Sint-Niklaas	11	6	5	4,36	4,66	4,04
Provincie Vlaams-Brabant	55	40	15	5,14	7,37	2,85
Arrondissement Halle-Vilvoorde	36	23	13	6,25	7,90	4,57
Arrondissement Leuven	19	17	2	3,85	6,76	0,83
Provincie West-Vlaanderen	76	50	26	6,22	7,94	4,39
Arrondissement Brugge	16	13	3	5,63	8,95	2,16
Arrondissement Diksmuide	1	1	0	1,91	3,55	0,00
Arrondissement Ieper	3	2	1	2,61	3,26	1,87
Arrondissement Kortrijk	19	11	8	5,98	6,90	5,06
Arrondissement Oostende	12	7	5	8,65	9,75	7,46
Arrondissement Roeselare	10	6	4	6,45	7,50	5,33
Arrondissement Tielt	7	5	2	6,92	9,80	3,99
Arrondissement Veurne	8	5	3	13,68	15,20	11,72
<i>WaaIs Gewest</i>	211	131	80	5,61	6,83	4,35
Provincie Waals-Brabant	9	4	5	2,41	2,14	2,69
Arrondissement Nijvel	9	4	5	2,41	2,14	2,69
Provincie Henegouwen	75	52	23	5,23	7,07	3,29
Arrondissement Aat	1	1	0	1,09	2,09	0,00
Arrondissement Charleroi	27	22	5	5,60	9,03	2,10
Arrondissement Bergen	20	11	9	7,17	7,83	6,51
Arrondissement Moeskroen	4	3	1	5,03	7,44	2,55
Arrondissement Zinnik	6	3	3	3,06	2,94	3,19
Arrondissement Thuin	11	9	2	7,40	11,41	2,87
Arrondissement Doornik	6	3	3	3,82	3,66	4,00
Provincie Luik	64	38	26	5,65	6,56	4,70
Arrondissement Hoei	5	4	1	4,51	6,87	1,90
Arrondissement Luik	36	24	12	5,72	7,55	3,85
Arrondissement Verviers	21	9	12	6,54	5,40	7,79
<i>waarvan D. Gemeenschap</i>	9	4	5	10,50	8,85	12,35
Arrondissement Borgworm	2	1	1	2,79	2,72	2,87
Provincie Luxemburg	20	11	9	6,46	6,85	6,04
Arrondissement Aarlen	5	1	4	7,56	3,08	11,90
Arrondissement Bastenaken	3	2	1	5,77	7,52	3,94
Arrondissement Marche-en-Famenne	4	3	1	6,35	8,82	3,45
Arrondissement Neufchâteau	7	4	3	10,42	11,40	9,35
Arrondissement Virton	1	1	0	1,63	3,10	0,00
Provincie Namen	43	26	17	8,42	10,11	6,71
Arrondissement Dinant	9	5	4	7,60	8,32	6,86
Arrondissement Namen	31	20	11	9,52	12,20	6,80
Arrondissement Philippeville	3	1	2	4,52	3,01	6,04

Evolutie van de kindersterfte en het kindersterftcijfer (‰) per geslacht en per arrondissement - vervolg en einde

1994	Absolute cijfers			Sterftcijfers (‰)		
	Totaal	Mannen	Vrouwen	Totaal	Mannen	Vrouwen
België	855	489	366	7,41	8,24	6,53
<i>Brussels Hoofdstedelijk Gewest</i>	88	49	39	7,04	7,53	6,52
<i>Vlaams Gewest</i>	459	265	194	7,07	7,94	6,14
Provincie Antwerpen	125	80	45	6,78	8,45	5,02
Arrondissement Antwerpen	66	46	20	6,08	8,25	3,78
Arrondissement Mechelen	25	15	10	7,52	8,82	6,16
Arrondissement Turnhout	34	19	15	8,01	8,69	7,29
Provincie Limburg	58	37	21	6,86	8,32	5,24
Arrondissement Hasselt	32	19	13	7,86	8,98	6,65
Arrondissement Maaseik	18	10	8	7,42	7,87	6,92
Arrondissement Tongeren	8	8	0	4,09	7,56	0,00
Provincie Oost-Vlaanderen	117	58	59	7,93	7,69	8,18
Arrondissement Aalst	21	9	12	8,18	6,84	9,59
Arrondissement Dendermonde	21	13	8	10,51	12,61	8,26
Arrondissement Eeklo	7	2	5	8,63	4,61	13,26
Arrondissement Gent	40	18	22	7,08	6,29	7,89
Arrondissement Oudenaarde	11	6	5	9,16	9,69	8,59
Arrondissement Sint-Niklaas	17	10	7	6,73	7,82	5,61
Arrondissement Halle-Vilvoorde	48	27	21	8,20	9,11	7,26
Arrondissement Leuven	26	16	10	5,26	6,25	4,19
Provincie West-Vlaanderen	85	47	38	6,79	7,34	6,22
Arrondissement Brugge	17	10	7	5,99	6,96	5,00
Arrondissement Diksmuide	3	0	3	5,38	0,00	10,83
Arrondissement Ieper	5	2	3	4,19	3,13	5,43
Arrondissement Kortrijk	26	18	8	7,90	10,57	5,03
Arrondissement Oostende	8	4	4	5,45	5,26	5,66
Arrondissement Roeselare	11	6	5	6,95	7,70	6,22
Arrondissement Tielt	11	7	4	11,00	14,08	7,95
Arrondissement Veurne	4	0	4	6,83	0,00	14,44
<i>Waa's Gewest</i>	308	175	133	8,13	9,00	7,21
Arrondissement Nijvel	30	16	14	7,86	8,05	7,65
Provincie Henegouwen	136	73	63	9,52	9,85	9,16
Arrondissement Aat	8	6	2	9,93	14,49	5,10
Arrondissement Charleroi	43	28	15	8,80	10,98	6,41
Arrondissement Bergen	29	15	14	10,40	10,34	10,46
Arrondissement Moeskroen	6	5	1	7,92	12,99	2,68
Arrondissement Zinnik	17	8	9	8,74	7,91	9,65
Arrondissement Thuin	21	9	12	13,22	10,88	15,77
Arrondissement Doornik	12	2	10	7,92	2,59	13,46
Provincie Luik	85	52	33	7,38	8,90	5,81
Arrondissement Hoei	11	7	4	9,32	11,69	6,88
Arrondissement Luik	46	27	19	7,17	8,27	6,02
Arrondissement Verviers	21	13	8	6,45	7,96	4,93
<i>waarvan D. Gemeenschap</i>	7	5	2	8,46	11,85	4,94
Arrondissement Borgworm	7	5	2	10,54	14,45	6,29
Provincie Luxemburg	25	15	10	8,30	9,70	6,82
Arrondissement Aarlen	8	6	2	11,89	17,39	6,10
Arrondissement Bastenaken	5	3	2	9,60	11,03	8,03
Arrondissement Marche-en-Famenne	4	2	2	6,94	6,76	7,14
Arrondissement Neufchâteau	5	2	3	7,82	5,95	9,90
Arrondissement Virton	3	2	1	4,97	6,73	3,26
Provincie Namen	32	19	13	6,08	7,12	5,00
Arrondissement Dinant	4	3	1	3,47	5,29	1,71
Arrondissement Namen	23	12	11	6,68	6,86	6,49
Arrondissement Philippeville	5	4	1	7,46	11,33	3,15

Evolutie van de kindersterfte per maand en per geslacht

	2000			1999			1998		
	Totaal	Mannen	Vrouwen	Totaal	Mannen	Vrouwen	Totaal	Mannen	Vrouwen
Totaal	554	305	249	556	325	231	591	327	264
Januari	55	31	24	50	26	24	50	32	18
Februari	56	29	27	41	24	17	59	27	32
Maart	42	23	19	51	28	23	43	23	20
April	37	21	16	46	33	13	44	28	16
Mei	47	28	19	40	23	17	46	24	22
Juni	38	24	14	38	19	19	54	28	26
Juli	29	12	17	48	27	21	46	29	17
Augustus	51	26	25	48	31	17	39	17	22
September	51	27	24	50	34	16	65	34	31
Oktober	52	27	25	48	27	21	49	30	19
November	51	26	25	52	30	22	41	22	19
December	45	31	14	44	23	21	55	33	22

	1997			1996			1995		
	Totaal	Mannen	Vrouwen	Totaal	Mannen	Vrouwen	Totaal	Mannen	Vrouwen
Totaal	623	346	277	578	332	246	674	421	253
Januari	58	29	29	50	28	22	76	52	24
Februari	44	22	22	42	27	15	67	37	30
Maart	59	33	26	47	27	20	62	37	25
April	45	24	21	49	32	17	56	37	19
Mei	52	33	19	45	25	20	65	47	18
Juni	58	40	18	58	29	29	54	34	20
Juli	42	30	12	41	19	22	55	38	17
Augustus	51	24	27	62	40	22	51	30	21
September	51	28	23	53	27	26	57	36	21
Oktober	57	33	24	47	29	18	47	26	21
November	56	25	31	46	28	18	48	30	18
December	50	25	25	38	21	17	36	17	19

	1993			1994		
	Totaal	Mannen	Vrouwen	Totaal	Mannen	Vrouwen
Totaal	941	564	377	855	489	366
Januari	86	55	31	73	38	35
Februari	67	38	29	75	45	30
Maart	97	59	38	80	52	28
April	75	47	28	57	37	20
Mei	70	42	28	69	36	33
Juni	96	67	29	73	40	33
Juli	77	36	41	74	41	33
Augustus	56	34	22	59	33	26
September	65	40	25	78	40	38
Oktober	78	41	37	69	46	23
November	96	55	41	72	37	35
December	78	50	28	76	44	32

Maandelijks evolutie van de kindersterfte per geslacht en per arrondissement

	Totaal	Januari	Februari	Maart	April	Mei	Juni
België							
Mannen + Vrouwen	554	55	56	42	37	47	38
Mannen	305	31	29	23	21	28	24
Vrouwen	249	24	27	19	16	19	14
<i>Brussels Hoofdstedelijk Gewest</i>							
Mannen + Vrouwen	74	5	11	5	5	5	6
Mannen	33	2	5	1	4	3	1
Vrouwen	41	3	6	4	1	2	5
<i>Vlaams Gewest</i>							
Mannen + Vrouwen	294	35	29	20	22	27	23
Mannen	160	18	17	10	11	16	16
Vrouwen	134	17	12	10	11	11	7
Provincie Antwerpen							
Mannen + Vrouwen	91	12	8	8	7	8	8
Mannen	54	7	4	4	4	6	5
Vrouwen	37	5	4	4	3	2	3
Arrondissement Antwerpen							
Mannen + Vrouwen	55	4	4	5	5	6	4
Mannen	33	3	1	2	2	5	3
Vrouwen	22	1	3	3	3	1	1
Arrondissement Mechelen							
Mannen + Vrouwen	15	2	1	1	2	1	2
Mannen	9	1	1	0	2	0	1
Vrouwen	6	1	0	1	0	1	1
Arrondissement Turnhout							
Mannen + Vrouwen	21	6	3	2	0	1	2
Mannen	12	3	2	2	0	1	1
Vrouwen	9	3	1	0	0	0	1
Provincie Limburg							
Mannen + Vrouwen	34	8	4	0	1	4	3
Mannen	21	4	2	0	0	4	3
Vrouwen	13	4	2	0	1	0	0
Arrondissement Hasselt							
Mannen + Vrouwen	11	3	1	0	1	0	1
Mannen	6	1	0	0	0	0	1
Vrouwen	5	2	1	0	1	0	0
Arrondissement Maaseik							
Mannen + Vrouwen	11	3	2	0	0	3	0
Mannen	8	2	1	0	0	3	0
Vrouwen	3	1	1	0	0	0	0
Arrondissement Tongeren							
Mannen + Vrouwen	12	2	1	0	0	1	2
Mannen	7	1	1	0	0	1	2
Vrouwen	5	1	0	0	0	0	0
Provincie Oost-Vlaanderen							
Mannen + Vrouwen	75	6	8	6	3	8	5
Mannen	43	3	8	3	2	3	4
Vrouwen	32	3	0	3	1	5	1
Arrondissement Aalst							
Mannen + Vrouwen	10	0	0	0	1	2	2
Mannen	3	0	0	0	0	0	2
Vrouwen	7	0	0	0	1	2	0

Juli	Augustus	September	Oktober	November	December	
29	51	51	52	51	45	België
12	26	27	27	26	31	Mannen + Vrouwen
17	25	24	25	25	14	Mannen
						Vrouwen
						<i>Brussels Hoofdstedelijk Gewest</i>
6	8	6	6	8	3	Mannen + Vrouwen
2	4	3	2	4	2	Mannen
4	4	3	4	4	1	Vrouwen
						<i>Vlaams Gewest</i>
14	25	21	31	26	21	Mannen + Vrouwen
6	10	8	18	14	16	Mannen
8	15	13	13	12	5	Vrouwen
						Provincie Antwerpen
5	5	5	11	7	7	Mannen + Vrouwen
2	2	4	6	4	6	Mannen
3	3	1	5	3	1	Vrouwen
						Arrondissement Antwerpen
2	1	3	9	7	5	Mannen + Vrouwen
1	1	2	5	4	4	Mannen
1	0	1	4	3	1	Vrouwen
						Arrondissement Mechelen
0	2	1	2	0	1	Mannen + Vrouwen
0	1	1	1	0	1	Mannen
0	1	0	1	0	0	Vrouwen
						Arrondissement Turnhout
3	2	1	0	0	1	Mannen + Vrouwen
1	0	1	0	0	1	Mannen
2	2	0	0	0	0	Vrouwen
						Provincie Limburg
1	5	1	2	2	3	Mannen + Vrouwen
0	4	0	1	1	2	Mannen
1	1	1	1	1	1	Vrouwen
						Arrondissement Hasselt
0	2	0	0	2	1	Mannen + Vrouwen
0	2	0	0	1	1	Mannen
0	0	0	0	1	0	Vrouwen
						Arrondissement Maaseik
0	1	0	1	0	1	Mannen + Vrouwen
0	1	0	1	0	0	Mannen
0	0	0	0	0	1	Vrouwen
						Arrondissement Tongeren
1	2	1	1	0	1	Mannen + Vrouwen
0	1	0	0	0	1	Mannen
1	1	1	1	0	0	Vrouwen
						Provincie Oost-Vlaanderen
4	4	11	7	8	5	Mannen + Vrouwen
4	2	2	5	3	4	Mannen
0	2	9	2	5	1	Vrouwen
						Arrondissement Aalst
0	1	2	0	1	1	Mannen + Vrouwen
0	0	0	0	1	0	Mannen
0	1	2	0	0	1	Vrouwen

**Maandelijks evolutie van de kindersterfte per geslacht en per arrondissement -
vervolg**

	Totaal	Januari	Februari	Maart	April	Mei	Juni
Arrondissement Dendermonde							
Mannen + Vrouwen	10	0	2	2	0	1	0
Mannen	6	0	2	1	0	0	0
Vrouwen	4	0	0	1	0	1	0
Arrondissement Eeklo							
Mannen + Vrouwen	7	0	3	0	0	0	1
Mannen	6	0	3	0	0	0	1
Vrouwen	1	0	0	0	0	0	0
Arrondissement Gent							
Mannen + Vrouwen	26	5	2	2	0	2	1
Mannen	14	3	2	1	0	1	1
Vrouwen	12	2	0	1	0	1	0
Arrondissement Oudenaarde							
Mannen + Vrouwen	8	0	0	1	0	1	1
Mannen	5	0	0	0	0	1	0
Vrouwen	3	0	0	1	0	0	1
Arrondissement Sint-Niklaas							
Mannen + Vrouwen	14	1	1	1	2	2	0
Mannen	9	0	1	1	2	1	0
Vrouwen	5	1	0	0	0	1	0
Provincie Vlaams-Brabant							
Mannen + Vrouwen	42	5	2	0	8	2	5
Mannen	22	2	1	0	4	1	3
Vrouwen	20	3	1	0	4	1	2
Arrondissement Halle-Vilvoorde							
Mannen + Vrouwen	25	4	1	0	5	2	5
Mannen	12	1	1	0	3	1	3
Vrouwen	13	3	0	0	2	1	2
Arrondissement Leuven							
Mannen + Vrouwen	17	1	1	0	3	0	0
Mannen	10	1	0	0	1	0	0
Vrouwen	7	0	1	0	2	0	0
Provincie West-Vlaanderen							
Mannen + Vrouwen	52	4	7	6	3	5	2
Mannen	20	2	2	3	1	2	1
Vrouwen	32	2	5	3	2	3	1
Arrondissement Brugge							
Mannen + Vrouwen	9	0	1	1	0	0	0
Mannen	3	0	0	1	0	0	0
Vrouwen	6	0	1	0	0	0	0
Arrondissement Diksmuide							
Mannen + Vrouwen	1	0	0	0	0	0	0
Mannen	0	0	0	0	0	0	0
Vrouwen	1	0	0	0	0	0	0
Arrondissement Ieper							
Mannen + Vrouwen	5	0	1	0	1	0	1
Mannen	1	0	0	0	1	0	0
Vrouwen	4	0	1	0	0	0	1
Arrondissement Kortrijk							
Mannen + Vrouwen	16	2	4	4	1	1	0
Mannen	10	1	2	2	0	1	0
Vrouwen	6	1	2	2	1	0	0

Juli	Augustus	September	Oktober	November	December	
						Arrondissement Dendermonde
0	2	1	0	1	1	Mannen + Vrouwen
0	1	0	0	1	1	Mannen
0	1	1	0	0	0	Vrouwen
						Arrondissement Eeklo
0	1	1	0	1	0	Mannen + Vrouwen
0	1	1	0	0	0	Mannen
0	0	0	0	1	0	Vrouwen
						Arrondissement Gent
1	0	5	3	4	1	Mannen + Vrouwen
1	0	1	2	1	1	Mannen
0	0	4	1	3	0	Vrouwen
						Arrondissement Oudenaarde
2	0	1	1	0	1	Mannen + Vrouwen
2	0	0	1	0	1	Mannen
0	0	1	0	0	0	Vrouwen
						Arrondissement Sint-Niklaas
1	0	1	3	1	1	Mannen + Vrouwen
1	0	0	2	0	1	Mannen
0	0	1	1	1	0	Vrouwen
						Provincie Vlaams-Brabant
2	4	2	5	4	3	Mannen + Vrouwen
0	0	1	3	4	3	Mannen
2	4	1	2	0	0	Vrouwen
						Arrondissement Halle-Vilvoorde
0	3	0	3	2	0	Mannen + Vrouwen
0	0	0	1	2	0	Mannen
0	3	0	2	0	0	Vrouwen
						Arrondissement Leuven
2	1	2	2	2	3	Mannen + Vrouwen
0	0	1	2	2	3	Mannen
2	1	1	0	0	0	Vrouwen
						Provincie West-Vlaanderen
2	7	2	6	5	3	Mannen + Vrouwen
0	2	1	3	2	1	Mannen
2	5	1	3	3	2	Vrouwen
						Arrondissement Brugge
0	2	0	3	1	1	Mannen + Vrouwen
0	0	0	1	1	0	Mannen
0	2	0	2	0	1	Vrouwen
						Arrondissement Diksmuide
0	0	0	0	1	0	Mannen + Vrouwen
0	0	0	0	0	0	Mannen
0	0	0	0	1	0	Vrouwen
						Arrondissement Ieper
0	0	0	1	1	0	Mannen + Vrouwen
0	0	0	0	0	0	Mannen
0	0	0	1	1	0	Vrouwen
						Arrondissement Kortrijk
0	1	1	1	0	1	Mannen + Vrouwen
0	1	1	1	0	1	Mannen
0	0	0	0	0	0	Vrouwen

**Maandelijks evolutie van de kindersterfte per geslacht en per arrondissement -
vervolg**

	Totaal	Januari	Februari	Maart	April	Mei	Juni
Arrondissement Oostende							
Mannen + Vrouwen	5	1	0	0	0	0	1
Mannen	2	0	0	0	0	0	1
Vrouwen	3	1	0	0	0	0	0
Arrondissement Roeselare							
Mannen + Vrouwen	9	1	1	1	0	3	0
Mannen	4	1	0	0	0	1	0
Vrouwen	5	0	1	1	0	2	0
Arrondissement Tielt							
Mannen + Vrouwen	4	0	0	0	1	0	0
Mannen	0	0	0	0	0	0	0
Vrouwen	4	0	0	0	1	0	0
Arrondissement Veurne							
Mannen + Vrouwen	3	0	0	0	0	1	0
Mannen	0	0	0	0	0	0	0
Vrouwen	3	0	0	0	0	1	0
<i>Waals Gewest</i>							
Mannen + Vrouwen	186	15	16	17	10	15	9
Mannen	112	11	7	12	6	9	7
Vrouwen	74	4	9	5	4	6	2
Provincie Waals-Brabant							
Mannen + Vrouwen	13	0	1	3	1	0	0
Mannen	6	0	1	1	0	0	0
Vrouwen	7	0	0	2	1	0	0
Arrondissement Nijvel							
Mannen + Vrouwen	13	0	1	3	1	0	0
Mannen	6	0	1	1	0	0	0
Vrouwen	7	0	0	2	1	0	0
Provincie Henegouwen							
Mannen + Vrouwen	71	10	6	3	3	5	5
Mannen	46	8	2	3	2	4	3
Vrouwen	25	2	4	0	1	1	2
Arrondissement Aat							
Mannen + Vrouwen	2	0	0	0	0	1	1
Mannen	2	0	0	0	0	1	1
Vrouwen	0	0	0	0	0	0	0
Arrondissement Charleroi							
Mannen + Vrouwen	24	6	3	1	0	2	0
Mannen	15	5	1	1	0	2	0
Vrouwen	9	1	2	0	0	0	0
Arrondissement Bergen							
Mannen + Vrouwen	9	1	0	0	0	0	1
Mannen	5	1	0	0	0	0	1
Vrouwen	4	0	0	0	0	0	0
Arrondissement Moeskroen							
Mannen + Vrouwen	3	1	0	0	1	0	0
Mannen	2	1	0	0	0	0	0
Vrouwen	1	0	0	0	1	0	0
Arrondissement Zinnik							
Mannen + Vrouwen	16	1	2	1	1	0	3
Mannen	11	1	1	1	1	0	1
Vrouwen	5	0	1	0	0	0	2

Juli	Augustus	September	Oktober	November	December	
						Arrondissement Oostende
0	2	0	1	0	0	Mannen + Vrouwen
0	0	0	1	0	0	Mannen
0	2	0	0	0	0	Vrouwen
						Arrondissement Roeselare
1	1	0	0	1	0	Mannen + Vrouwen
0	1	0	0	1	0	Mannen
1	0	0	0	0	0	Vrouwen
						Arrondissement Tielt
0	1	1	0	1	0	Mannen + Vrouwen
0	0	0	0	0	0	Mannen
0	1	1	0	1	0	Vrouwen
						Arrondissement Veurne
1	0	0	0	0	1	Mannen + Vrouwen
0	0	0	0	0	0	Mannen
1	0	0	0	0	1	Vrouwen
						Waals Gewest
9	18	24	15	17	21	Mannen + Vrouwen
4	12	16	7	8	13	Mannen
5	6	8	8	9	8	Vrouwen
						Provincie Waals-Brabant
1	2	1	1	1	2	Mannen + Vrouwen
0	2	1	0	0	1	Mannen
1	0	0	1	1	1	Vrouwen
						Arrondissement Nijvel
1	2	1	1	1	2	Mannen + Vrouwen
0	2	1	0	0	1	Mannen
1	0	0	1	1	1	Vrouwen
						Provincie Henegouwen
2	7	8	9	4	9	Mannen + Vrouwen
1	4	5	4	4	6	Mannen
1	3	3	5	0	3	Vrouwen
						Arrondissement Aat
0	0	0	0	0	0	Mannen + Vrouwen
0	0	0	0	0	0	Mannen
0	0	0	0	0	0	Vrouwen
						Arrondissement Charleroi
0	3	2	3	0	4	Mannen + Vrouwen
0	1	1	2	0	2	Mannen
0	2	1	1	0	2	Vrouwen
						Arrondissement Bergen
1	0	2	2	1	1	Mannen + Vrouwen
0	0	1	0	1	1	Mannen
1	0	1	2	0	0	Vrouwen
						Arrondissement Moeskroen
0	1	0	0	0	0	Mannen + Vrouwen
0	1	0	0	0	0	Mannen
0	0	0	0	0	0	Vrouwen
						Arrondissement Zinnik
0	0	3	2	1	2	Mannen + Vrouwen
0	0	2	1	1	2	Mannen
0	0	1	1	0	0	Vrouwen

**Maandelijkse evolutie van de kindersterfte per geslacht en per arrondissement -
vervolg**

	Totaal	Januari	Februari	Maart	April	Mei	Juni
Arrondissement Thuin							
Mannen + Vrouwen	9	1	0	0	1	1	0
Mannen	6	0	0	0	1	0	0
Vrouwen	3	1	0	0	0	1	0
Arrondissement Doornik							
Mannen + Vrouwen	8	0	1	1	0	1	0
Mannen	5	0	0	1	0	1	0
Vrouwen	3	0	1	0	0	0	0
Provincie Luik							
Mannen + Vrouwen	58	1	6	8	5	5	4
Mannen	36	0	3	7	3	2	4
Vrouwen	22	1	3	1	2	3	0
Arrondissement Hoei							
Mannen + Vrouwen	8	0	2	2	0	0	1
Mannen	6	0	1	2	0	0	1
Vrouwen	2	0	1	0	0	0	0
Arrondissement Luik							
Mannen + Vrouwen	33	1	2	4	3	4	2
Mannen	17	0	1	3	2	1	2
Vrouwen	16	1	1	1	1	3	0
Arrondissement Verviers							
Mannen + Vrouwen	13	0	2	1	2	1	1
Mannen	10	0	1	1	1	1	1
Vrouwen	3	0	1	0	1	0	0
dont C. Germanophone							
Mannen + Vrouwen	4	0	1	0	0	0	0
Mannen	2	0	0	0	0	0	0
Vrouwen	2	0	1	0	0	0	0
Arrondissement Borgworm							
Mannen + Vrouwen	4	0	0	1	0	0	0
Mannen	3	0	0	1	0	0	0
Vrouwen	1	0	0	0	0	0	0
Provincie Luxemburg							
Mannen + Vrouwen	9	1	1	0	0	1	0
Mannen	4	0	0	0	0	1	0
Vrouwen	5	1	1	0	0	0	0
Arrondissement Aarlen							
Mannen + Vrouwen	3	1	0	0	0	0	0
Mannen	1	0	0	0	0	0	0
Vrouwen	2	1	0	0	0	0	0
Arrondissement Bastenaken							
Mannen + Vrouwen	2	0	0	0	0	0	0
Mannen	1	0	0	0	0	0	0
Vrouwen	1	0	0	0	0	0	0
Arrondissement Marche-en-Famenne							
Mannen + Vrouwen	1	0	1	0	0	0	0
Mannen	0	0	0	0	0	0	0
Vrouwen	1	0	1	0	0	0	0
Arrondissement Neufchâteau							
Mannen + Vrouwen	2	0	0	0	0	1	0
Mannen	1	0	0	0	0	1	0
Vrouwen	1	0	0	0	0	0	0

Juli	Augustus	September	Oktober	November	December	
						Arrondissement Thuin
0	3	0	1	2	0	Mannen + Vrouwen
0	2	0	1	2	0	Mannen
0	1	0	0	0	0	Vrouwen
						Arrondissement Doornik
1	0	1	1	0	2	Mannen + Vrouwen
1	0	1	0	0	1	Mannen
0	0	0	1	0	1	Vrouwen
						Provincie Luik
4	6	10	1	6	2	Mannen + Vrouwen
2	6	6	1	2	0	Mannen
2	0	4	0	4	2	Vrouwen
						Arrondissement Hoei
1	0	0	0	2	0	Mannen + Vrouwen
1	0	0	0	1	0	Mannen
0	0	0	0	1	0	Vrouwen
						Arrondissement Luik
2	3	7	0	3	2	Mannen + Vrouwen
1	3	4	0	0	0	Mannen
1	0	3	0	3	2	Vrouwen
						Arrondissement Verviers
1	3	1	1	0	0	Mannen + Vrouwen
0	3	1	1	0	0	Mannen
1	0	0	0	0	0	Vrouwen
						dont C. Germanophone
1	2	0	0	0	0	Mannen + Vrouwen
0	2	0	0	0	0	Mannen
1	0	0	0	0	0	Vrouwen
						Arrondissement Borgworm
0	0	2	0	1	0	Mannen + Vrouwen
0	0	1	0	1	0	Mannen
0	0	1	0	0	0	Vrouwen
						Provincie Luxemburg
1	0	1	0	1	3	Mannen + Vrouwen
1	0	1	0	0	1	Mannen
0	0	0	0	1	2	Vrouwen
						Arrondissement Aarlen
1	0	0	0	1	0	Mannen + Vrouwen
1	0	0	0	0	0	Mannen
0	0	0	0	1	0	Vrouwen
						Arrondissement Bastenaken
0	0	0	0	0	2	Mannen + Vrouwen
0	0	0	0	0	1	Mannen
0	0	0	0	0	1	Vrouwen
						Arrondissement Marche-en-Famenne
0	0	0	0	0	0	Mannen + Vrouwen
0	0	0	0	0	0	Mannen
0	0	0	0	0	0	Vrouwen
						Arrondissement Neufchâteau
0	0	0	0	0	1	Mannen + Vrouwen
0	0	0	0	0	0	Mannen
0	0	0	0	0	1	Vrouwen

**Maandelijkse evolutie van de kindersterfte per geslacht en per arrondissement -
vervolg en einde**

	Totaal	Januari	Februari	Maart	April	Mei	Juni
Arrondissement Virton							
Mannen + Vrouwen	1	0	0	0	0	0	0
Mannen	1	0	0	0	0	0	0
Vrouwen	0	0	0	0	0	0	0
Provincie Namen							
Mannen + Vrouwen	35	3	2	3	1	4	0
Mannen	20	3	1	1	1	2	0
Vrouwen	15	0	1	2	0	2	0
Arrondissement Dinant							
Mannen + Vrouwen	9	0	1	0	1	0	0
Mannen	6	0	1	0	1	0	0
Vrouwen	3	0	0	0	0	0	0
Arrondissement Namen							
Mannen + Vrouwen	18	2	1	2	0	4	0
Mannen	9	2	0	1	0	2	0
Vrouwen	9	0	1	1	0	2	0
Arrondissement Philippeville							
Mannen + Vrouwen	8	1	0	1	0	0	0
Mannen	5	1	0	0	0	0	0
Vrouwen	3	0	0	1	0	0	0

Juli	Augustus	September	Oktober	November	December	
						Arrondissement Virton
0	0	1	0	0	0	Mannen + Vrouwen
0	0	1	0	0	0	Mannen
0	0	0	0	0	0	Vrouwen
						Provincie Namen
1	3	4	4	5	5	Mannen + Vrouwen
0	0	3	2	2	5	Mannen
1	3	1	2	3	0	Vrouwen
						Arrondissement Dinant
0	1	1	0	3	2	Mannen + Vrouwen
0	0	1	0	1	2	Mannen
0	1	0	0	2	0	Vrouwen
						Arrondissement Namen
1	2	1	3	1	1	Mannen + Vrouwen
0	0	0	2	1	1	Mannen
1	2	1	1	0	0	Vrouwen
						Arrondissement Philippeville
0	0	2	1	1	2	Mannen + Vrouwen
0	0	2	0	0	2	Mannen
0	0	0	1	1	0	Vrouwen

Sterftecijfers volgens nationaliteit

Evolutie van de sterfgevallen van Belgen en vreemdelingen naar geslacht

Totale bevolking

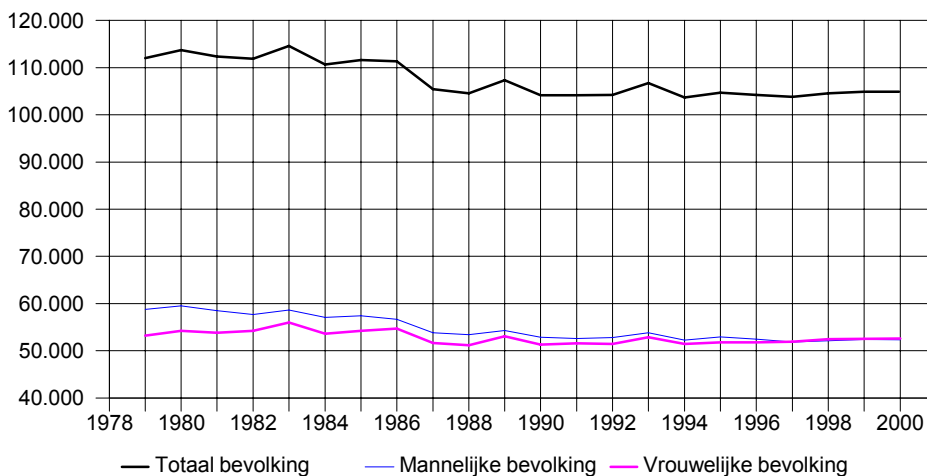

Belgische bevolking

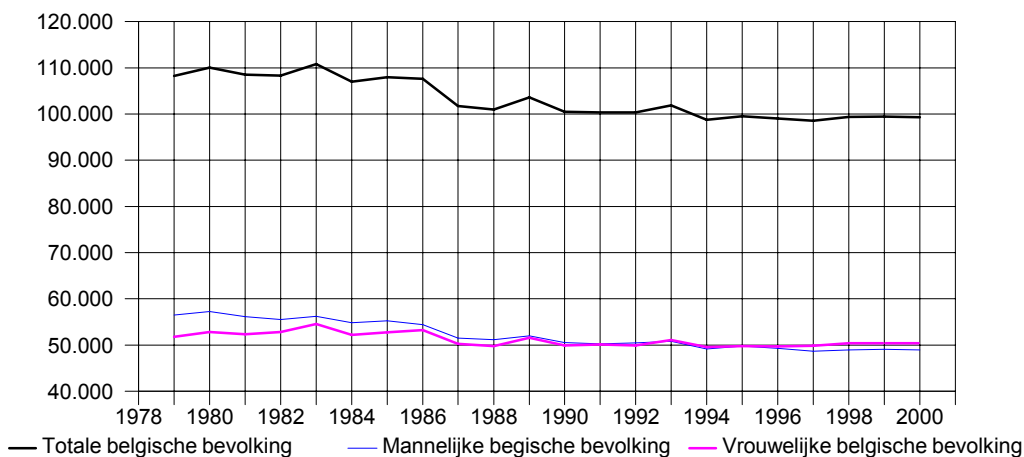

Vreemde bevolking

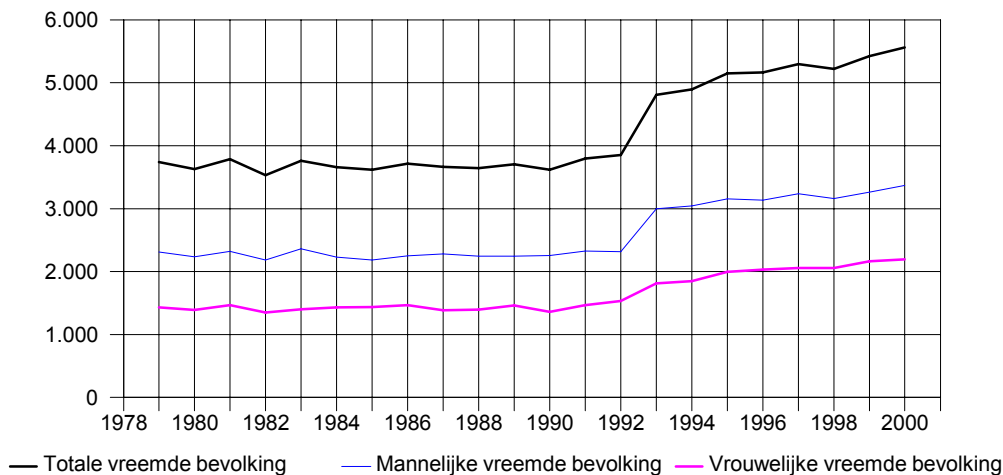

Evolutie van de sterfgevallen van Belgen en vreemdelingen per geslacht en per gewest

2000

	Totaal	Belgische bevolking			Vreemde bevolking		
		Totaal	Mannen	Vrouwen	Totaal	Mannen	Vrouwen
België	104.903	99.338	48.962	50.376	5.565	3.368	2.197
<i>Brussels Hoofdstedelijk Gewest</i>	10.213	9.137	4.048	5.089	1.076	630	446
<i>Vlaams Gewest</i>	57.502	55.974	28.272	27.702	1.528	969	559
<i>Waals Gewest</i>	37.188	34.227	16.642	17.585	2.961	1.769	1.192
waarvan D. Gemeenschap	653	574	279	295	79	43	36

1999

	Totaal	Belgische bevolking			Vreemde bevolking		
		Totaal	Mannen	Vrouwen	Totaal	Mannen	Vrouwen
België	104.904	99.482	49.106	50.376	5.422	3.260	2.162
<i>Brussels Hoofdstedelijk Gewest</i>	10.553	9.559	4.254	5.305	994	599	395
<i>Vlaams Gewest</i>	57.411	55.961	28.246	27.715	1.450	923	527
<i>Waals Gewest</i>	36.940	33.962	16.606	17.356	2.978	1.738	1.240
waarvan D. Gemeenschap	629	556	254	302	73	44	29

1998

	Totaal	Belgische bevolking			Vreemde bevolking		
		Totaal	Mannen	Vrouwen	Totaal	Mannen	Vrouwen
België	104.583	99.359	48.945	50.414	5.224	3.164	2.060
<i>Brussels Hoofdstedelijk Gewest</i>	10.381	9.431	4.185	5.246	950	543	407
<i>Vlaams Gewest</i>	57.075	55.717	28.165	27.552	1.358	857	501
<i>Waals Gewest</i>	37.127	34.211	16.595	17.616	2.916	1.764	1.152
waarvan D. Gemeenschap	631	569	299	270	62	42	20

1997

	Totaal	Belgische bevolking			Vreemde bevolking		
		Totaal	Mannen	Vrouwen	Totaal	Mannen	Vrouwen
België	103.802	98.507	48.631	49.876	5.295	3.235	2.060
<i>Brussels Hoofdstedelijk Gewest</i>	10.487	9.465	4.242	5.223	1.022	608	414
<i>Vlaams Gewest</i>	56.546	55.217	28.032	27.185	1.329	857	472
<i>Waals Gewest</i>	36.769	33.825	16.357	17.468	2.944	1.770	1.174
waarvan D. Gemeenschap	636	555	287	268	81	49	32

1996

	Totaal	Belgische bevolking			Vreemde bevolking		
		Totaal	Mannen	Vrouwen	Totaal	Mannen	Vrouwen
België	104.205	99.039	49.308	49.731	5.166	3.133	2.033
<i>Brussels Hoofdstedelijk Gewest</i>	10.458	9.465	4.254	5.211	993	581	412
<i>Vlaams Gewest</i>	56.816	55.496	28.315	27.181	1.320	859	461
<i>Waals Gewest</i>	36.931	34.078	16.739	17.339	2.853	1.693	1.160
waarvan D. Gemeenschap	625	558	291	267	67	41	26

**Evolutie van de sterfgevallen van Belgen en vreemdelingen per geslacht
en per gewest - vervolg en einde**

1995

	Totaal	Belgische bevolking			Vreemde bevolking		
		Totaal	Mannen	Vrouwen	Totaal	Mannen	Vrouwen
België	104.676	99.524	49.753	49.771	5.152	3.154	1.998
<i>Brussels Hoofdstedelijk Gewest</i>	10.753	9.792	4.437	5.355	961	574	387
<i>Vlaams Gewest</i>	56.967	55.626	28.508	27.118	1.341	844	497
<i>Waals Gewest</i>	36.956	34.106	16.808	17.298	2.850	1.736	1.114
waarvan D. Gemeenschap	668	596	314	282	72	51	21

1994

	Totaal	Belgische bevolking			Vreemde bevolking		
		Totaal	Mannen	Vrouwen	Totaal	Mannen	Vrouwen
België	103.662	98.768	49.180	49.588	4.894	3.042	1.852
<i>Brussels Hoofdstedelijk Gewest</i>	10.909	9.950	4.482	5.468	959	568	391
<i>Vlaams Gewest</i>	56.364	55.046	27.973	27.073	1.318	873	445
<i>Waals Gewest</i>	36.389	33.772	16.725	17.047	2.617	1.601	1.016
waarvan D. Gemeenschap	634	561	282	279	73	43	30

1993

	Totaal	Belgische bevolking			Vreemde bevolking		
		Totaal	Mannen	Vrouwen	Totaal	Mannen	Vrouwen
België	106.692	101.882	50.818	51.064	4.810	3.000	1.810
<i>Brussels Hoofdstedelijk Gewest</i>	10.961	10.016	4.533	5.483	945	582	363
<i>Vlaams Gewest</i>	58.161	56.904	29.048	27.856	1.257	808	449
<i>Waals Gewest</i>	37.570	34.962	17.237	17.725	2.608	1.610	998
waarvan D. Gemeenschap	611	552	237	315	59	36	23

1992

	Totaal	Belgische bevolking			Vreemde bevolking		
		Totaal	Mannen	Vrouwen	Totaal	Mannen	Vrouwen
België	104.200	100.348	50.450	49.898	3.852	2.316	1.536
<i>Brussels Hoofdstedelijk Gewest</i>	11.204	10.400	4.743	5.657	804	471	333
<i>Vlaams Gewest</i>	56.403	55.458	28.554	26.904	945	580	365
<i>Waals Gewest</i>	36.593	34.490	17.153	17.337	2.103	1.265	838

1991

	Totaal	Belgische bevolking			Vreemde bevolking		
		Totaal	Mannen	Vrouwen	Totaal	Mannen	Vrouwen
België	104.149	100.354	50.256	50.098	3.795	2.328	1.467
<i>Brussels Hoofdstedelijk Gewest</i>	11.339	10.506	4.764	5.742	833	488	345
<i>Vlaams Gewest</i>	55.797	54.866	28.093	26.773	931	604	327
<i>Waals Gewest</i>	37.013	34.982	17.399	17.583	2.031	1.236	795

Sterfgevallen van Belgen en vreemdelingen per geslacht en per arrondissement

	Totaal	Belgische bevolking			Vreemde bevolking		
		Totaal	Mannen	Vrouwen	Totaal	Mannen	Vrouwen
België	104.903	99.338	48.962	50.376	5.565	3.368	2.197
<i>Brussels Hoofdstedelijk Gewest</i>	10.213	9.137	4.048	5.089	1.076	630	446
<i>Vlaams Gewest</i>	57.502	55.974	28.272	27.702	1.528	969	559
Provincie Antwerpen	16.341	15.794	7.793	8.001	547	346	201
Arrondissement Antwerpen	9.795	9.392	4.500	4.892	403	253	150
Arrondissement Mechelen	3.244	3.196	1.613	1.583	48	31	17
Arrondissement Turnhout	3.302	3.206	1.680	1.526	96	62	34
Provincie Limburg	6.158	5.697	2.989	2.708	461	295	166
Arrondissement Hasselt	3.046	2.836	1.475	1.361	210	138	72
Arrondissement Maaseik	1.484	1.357	722	635	127	84	43
Arrondissement Tongeren	1.628	1.504	792	712	124	73	51
Provincie Oost-Vlaanderen	14.021	13.834	6.924	6.910	187	129	58
Arrondissement Aalst	2.751	2.734	1.416	1.318	17	9	8
Arrondissement Dendermonde	1.960	1.952	1.003	949	8	3	5
Arrondissement Eeklo	826	815	395	420	11	9	2
Arrondissement Gent	5.134	5.041	2.487	2.554	93	64	29
Arrondissement Oudenaarde	1.251	1.239	588	651	12	10	2
Arrondissement Sint-Niklaas	2.099	2.053	1.035	1.018	46	34	12
Provincie Vlaams-Brabant	9.547	9.374	4.811	4.563	173	107	66
Arrondissement Halle-Vilvoorde	5.175	5.054	2.581	2.473	121	74	47
Arrondissement Leuven	4.372	4.320	2.230	2.090	52	33	19
Provincie West-Vlaanderen	11.435	11.275	5.755	5.520	160	92	68
Arrondissement Brugge	2.728	2.685	1.336	1.349	43	29	14
Arrondissement Diksmuide	508	506	255	251	2	2	0
Arrondissement Ieper	1.017	996	520	476	21	11	10
Arrondissement Kortrijk	2.669	2.627	1.330	1.297	42	22	20
Arrondissement Oostende	1.665	1.631	818	813	34	18	16
Arrondissement Roeselare	1.333	1.332	697	635	1	0	1
Arrondissement Tielt	872	869	464	405	3	2	1
Arrondissement Veurne	643	629	335	294	14	8	6
<i>Waa's Gewest</i>	37.188	34.227	16.642	17.585	2.961	1.769	1.192
Provincie Waals-Brabant	3.152	3.011	1.407	1.604	141	86	55
Arrondissement Nijvel	3.152	3.011	1.407	1.604	141	86	55
Provincie Henegouwen	15.348	13.772	6.738	7.034	1.576	937	639
Arrondissement Aat	942	905	467	438	37	22	15
Arrondissement Charleroi	4.958	4.342	2.044	2.298	616	403	213
Arrondissement Bergen	3.081	2.755	1.372	1.383	326	193	133
Arrondissement Moeskroen	858	715	368	347	143	59	84
Arrondissement Zinnik	1.991	1.814	873	941	177	110	67
Arrondissement Thuin	1.763	1.614	799	815	149	93	56
Arrondissement Doornik	1.755	1.627	815	812	128	57	71
Provincie Luik	11.380	10.404	4.928	5.476	976	595	381
Arrondissement Hoei	1.116	1.063	503	560	53	30	23
Arrondissement Luik	6.726	5.996	2.820	3.176	730	446	284
Arrondissement Verviers	2.759	2.585	1.233	1.352	174	107	67
<i>vaarvan D. Gemeenschap</i>	653	574	279	295	79	43	36
Arrondissement Borgworm	779	760	372	388	19	12	7
Provincie Luxemburg	2.494	2.406	1.238	1.168	88	43	45
Arrondissement Aarlen	474	436	224	212	38	25	13
Arrondissement Bastenaken	418	410	216	194	8	3	5
Arrondissement Marche-en-Famenne	488	480	255	225	8	4	4
Arrondissement Neufchâteau	604	592	292	300	12	4	8
Arrondissement Virton	510	488	251	237	22	7	15
Provincie Namen	4.814	4.634	2.331	2.303	180	108	72
Arrondissement Dinant	1.058	1.026	562	464	32	21	11
Arrondissement Namen	3.035	2.911	1.428	1.483	124	74	50
Arrondissement Philippeville	721	697	341	356	24	13	11

Sterftcijfers (‰) van Belgen en vreemdelingen per geslacht en arrondissement

	Totaal	Belgische bevolking			Vreemde bevolking		
		Totaal	Mannen	Vrouwen	Totaal	Mannen	Vrouwen
België	10,25	10,63	10,78	10,49	6,20	7,23	5,10
<i>Brussels Hfdst. Gewest</i>	10,65	13,32	12,67	13,89	3,93	4,55	3,30
<i>Vlaams Gewest</i>	9,68	9,91	10,19	9,65	5,20	6,27	4,02
Prov. Antwerpen	9,94	10,29	10,36	10,21	5,04	5,95	3,99
Arr. Antwerpen	10,51	11,02	10,90	11,14	5,04	5,91	4,04
Arr. Mechelen	10,61	10,86	11,17	10,56	4,23	5,18	3,17
Arr. Turnhout	8,13	8,24	8,63	7,86	5,59	6,65	4,34
Prov. Limburg	7,78	7,87	8,28	7,46	6,89	8,54	5,13
Arr. Hasselt	7,95	7,99	8,35	7,63	7,52	9,85	5,17
Arr. Maaseik	6,78	6,85	7,25	6,44	6,16	7,67	4,44
Arr. Tongeren	8,59	8,79	9,33	8,26	6,75	7,61	5,82
Prov. Oost-Vlaanderen	10,30	10,47	10,68	10,27	4,65	6,03	3,08
Arr. Aalst	10,49	10,56	11,15	9,99	5,00	4,94	5,08
Arr. Dendermonde	10,51	10,66	11,11	10,23	2,35	1,70	3,05
Arr. Eeklo	10,39	10,49	10,26	10,72	6,19	8,63	2,72
Arr. Gent	10,36	10,61	10,72	10,51	4,55	5,94	3,01
Arr. Oudenaarde	10,94	11,06	10,70	11,40	5,27	8,55	1,81
Arr. Sint-Niklaas	9,39	9,56	9,80	9,33	5,14	7,04	2,91
Prov. Vlaams Brabant	9,41	9,80	10,29	9,33	2,97	3,57	2,33
Arr. Halle-Vilvoorde	9,27	9,72	10,21	9,25	3,18	3,84	2,50
Arr. Leuven	9,58	9,90	10,38	9,43	2,58	3,09	2,00
Prov. West-Vlaanderen	10,13	10,17	10,54	9,80	8,09	8,69	7,39
Arr. Brugge	10,07	10,10	10,27	9,93	8,65	10,99	6,00
Arr. Diksmuide	10,59	10,61	10,67	10,55	7,07	14,71	0,00
Arr. Ieper	9,75	9,74	10,27	9,23	10,18	9,73	10,74
Arr. Kortrijk	9,59	9,65	9,91	9,39	7,02	6,77	7,33
Arr. Oostende	11,69	11,69	12,05	11,34	11,83	11,85	11,82
Arr. Roeselare	9,49	9,56	10,10	9,03	0,89	0,00	1,90
Arr. Tielt	9,90	9,97	10,66	9,29	3,22	4,02	2,30
Arr. Veurne	11,41	11,48	12,55	10,45	8,99	9,83	8,06
<i>Waals Gewest</i>	11,14	11,37	11,51	11,24	8,98	10,24	7,59
Prov. Waals Brabant	9,01	9,42	9,10	9,72	4,64	5,45	3,77
Arr. Nijvel	9,01	9,42	9,10	9,72	4,64	5,45	3,77
Prov. Henegouwen	12,00	12,25	12,57	11,95	10,16	11,61	8,60
Arr. Aat	11,91	12,00	12,79	11,26	10,08	10,97	9,00
Arr. Charleroi	11,78	12,12	12,12	12,13	9,79	11,95	7,29
Arr. Bergen	12,36	12,72	13,36	12,15	9,93	11,81	8,07
Arr. Moeskroen	12,25	12,03	12,86	11,25	13,48	11,21	15,71
Arr. Zinnik	11,49	12,00	12,08	11,93	7,98	9,54	6,29
Arr. Thuin	12,07	12,11	12,47	11,78	11,64	13,76	9,27
Arr. Doornik	12,49	12,46	12,88	12,07	12,77	11,14	14,46
Prov. Luik	11,16	11,49	11,34	11,62	8,59	9,94	7,09
Arr. Hoei	11,16	11,08	10,77	11,39	12,89	12,88	12,91
Arr. Luik	11,48	11,89	11,80	11,97	8,97	10,43	7,35
Arr. Verviers	10,39	10,80	10,57	11,03	6,63	7,77	5,37
<i>Waarvan Duitstalige Gem.</i>	9,22	9,79	9,70	9,88	6,48	6,73	6,20
Arr. Borgworm	11,42	11,45	11,59	11,32	10,47	12,21	8,41
Prov. Luxemburg	10,10	10,21	10,71	9,73	7,86	7,17	8,66
Arr. Aarlen	9,13	9,24	9,76	8,74	8,08	9,42	6,35
Arr. Bastenaken	10,30	10,42	11,08	9,77	6,57	4,68	8,67
Arr. Marche-en-Famenne	9,69	9,84	10,61	9,09	5,05	5,04	5,06
Arr. Neufchâteau	10,86	10,92	11,01	10,84	8,58	5,80	11,30
Arr. Virton	10,54	10,59	11,10	10,10	9,60	5,73	14,01
Prov. Namen	10,84	10,92	11,36	10,51	9,17	10,32	7,87
Arr. Dinant	10,61	10,60	11,92	9,35	10,96	13,71	7,93
Arr. Namen	10,73	10,85	11,05	10,68	8,53	9,48	7,42
Arr. Philippeville	11,72	11,75	11,82	11,68	11,12	11,52	10,68

**Maandelijks evolutie van de sterfgevallen van Belgen en vreemdelingen
per geslacht**

	Totaal			Belgen			Vreemdelingen		
	M + V	Mannen	Vrouwen	M + V	Mannen	Vrouwen	M + V	Mannen	Vrouwen
Total	104.903	52.330	52.573	99.338	48.962	50.376	5.565	3.368	2.197
Januari	12.008	5.921	6.087	11.355	5.530	5.825	653	391	262
Februari	9.169	4.561	4.608	8.688	4.260	4.428	481	301	180
Maart	8.788	4.399	4.389	8.322	4.117	4.205	466	282	184
April	8.417	4.249	4.168	7.947	3.968	3.979	470	281	189
Mei	8.247	4.211	4.036	7.804	3.923	3.881	443	288	155
Juni	8.197	4.081	4.116	7.777	3.829	3.948	420	252	168
Juli	8.236	4.131	4.105	7.790	3.865	3.925	446	266	180
Augustus	8.253	4.071	4.182	7.829	3.819	4.010	424	252	172
September	7.733	3.841	3.892	7.285	3.566	3.719	448	275	173
Oktober	8.366	4.109	4.257	7.921	3.848	4.073	445	261	184
November	8.626	4.354	4.272	8.227	4.125	4.102	399	229	170
December	8.863	4.402	4.461	8.393	4.112	4.281	470	290	180

Sterfgevallen naar nationaliteit, burgerlijke staat en geslacht

	Totaal			Ongehuwd		
	M + V	Mannen	Vrouwen	M + V	Mannen	Vrouwen
Europe						
België	99.338	48.962	50.376	10.624	6.052	4.572
Duitsland	237	147	90	26	12	14
Oostenrijk	9	5	4	2	1	1
Bosnië-Herzegowina	7	3	4	0	0	0
Kroatië	8	3	5	1	1	0
Denemarken	6	5	1	1	1	0
Spanje	270	178	92	33	18	15
Finland	4	3	1	0	0	0
Frankrijk	1.020	471	549	119	52	67
Groot-Brittannië	130	75	55	12	4	8
Griekenland	97	64	33	4	4	0
Hongarije	4	2	2	2	2	0
Ierland	3	2	1	1	0	1
Italië	1.914	1.223	691	148	116	32
Luxemburg	71	44	27	12	5	7
Macedonie (V.J.R.)	3	3	0	1	1	0
Noorwegen	8	7	1	2	2	0
Nederland	685	441	244	103	56	47
Polen	68	29	39	8	7	1
Portugal	49	37	12	9	5	4
Roemenië	5	3	2	1	1	0
Rusland	1	1	0	0	0	0
Slovakije	2	0	2	0	0	0
Slovenië	1	1	0	0	0	0
Zweden	7	6	1	1	1	0
Zwitserland	32	15	17	9	3	6
Tsjechoslowakije	6	2	4	1	1	0
Tjechië	2	1	1	1	0	1
Turkije	178	120	58	20	13	7
Oekraïne	1	1	0	1	1	0
Sovjetunie (ex)	5	5	0	1	1	0
Joegoslavië (ex)	30	18	12	3	2	1
Joegoslavië (Fed. Rep.)	5	3	2	4	3	1
Asie						
China (Volksrep.)	6	6	0	0	0	0
India	6	4	2	1	1	0
Indonesië	2	1	1	0	0	0
Iran	3	0	3	1	0	1
Israël	4	0	4	1	0	1
Japan	3	2	1	0	0	0
Libanon	1	0	1	0	0	0
Pakistan	2	1	1	0	0	0
Filipijnen	3	0	3	1	0	1

Gehuwd			Weduwstaat			Gescheiden			
M + V	Mannen	Vrouwen	M + V	Mannen	Vrouwen	M + V	Mannen	Vrouwen	
40.142	28.300	11.842	42.721	11.205	31.516	5.851	3.405	2.446	Europe
119	93	26	74	27	47	18	15	3	België
4	3	1	1	0	1	2	1	1	Duitsland
4	3	1	3	0	3	0	0	0	Oostenrijk
1	1	0	6	1	5	0	0	0	Bosnië-Herzegowina
5	4	1	0	0	0	0	0	0	Kroatië
171	134	37	54	18	36	12	8	4	Denemarken
4	3	1	0	0	0	0	0	0	Spanje
395	287	108	421	90	331	85	42	43	Finland
68	48	20	35	13	22	15	10	5	Frankrijk
70	53	17	21	5	16	2	2	0	Groot-Brittannië
2	0	2	0	0	0	0	0	0	Griekenland
1	1	0	1	1	0	0	0	0	Hongarije
1.045	838	207	659	222	437	62	47	15	Ierland
26	24	2	28	11	17	5	4	1	Italië
1	1	0	1	1	0	0	0	0	Luxemburg
2	2	0	3	3	0	1	0	1	Macedonie (V.J.R.)
341	264	77	184	80	104	57	41	16	Noorwegen
15	13	2	41	6	35	4	3	1	Nederland
29	25	4	7	4	3	4	3	1	Polen
3	2	1	1	0	1	0	0	0	Portugal
1	1	0	0	0	0	0	0	0	Roemenië
0	0	0	2	0	2	0	0	0	Rusland
1	1	0	0	0	0	0	0	0	Slovakije
3	2	1	3	3	0	0	0	0	Slovenië
6	4	2	12	5	7	5	3	2	Zweden
1	0	1	4	1	3	0	0	0	Zwitserland
1	1	0	0	0	0	0	0	0	Tsjechoslowakije
136	103	33	21	3	18	1	1	0	Tjechië
0	0	0	0	0	0	0	0	0	Turkije
0	0	0	3	3	0	1	1	0	Oekraïne
19	13	6	5	1	4	3	2	1	Sovjetunie (ex)
1	0	1	0	0	0	0	0	0	Joegoslavië (ex)
									Joegoslavië (Fed. Rep.)

Gehuwd			Weduwstaat			Gescheiden			
M + V	Mannen	Vrouwen	M + V	Mannen	Vrouwen	M + V	Mannen	Vrouwen	
5	5	0	1	1	0	0	0	0	Asie
5	3	2	0	0	0	0	0	0	China (Volksrep.)
1	1	0	1	0	1	0	0	0	India
1	0	1	1	0	1	0	0	0	Indonesië
1	0	1	1	0	1	1	0	1	Iran
2	2	0	1	0	1	0	0	0	Israël
1	0	1	0	0	0	0	0	0	Japan
2	1	1	0	0	0	0	0	0	Libanon
0	0	0	2	0	2	0	0	0	Pakistan
									Filipijnen

Sterfgevallen naar nationaliteit, burgerlijke staat en geslacht - vervolg

	Totaal			Ongehuwd		
	M + V	Mannen	Vrouwen	M + V	Mannen	Vrouwen
Afrique						
Zuid-Afrika (Rep.)	4	1	3	0	0	0
Algerije	63	56	7	10	10	0
Burkina Faso	1	1	0	0	0	0
Kameroen	1	1	0	1	1	0
Kongo (Demo. Rep.)	25	13	12	13	5	8
Ghana	1	1	0	0	0	0
Libië	1	1	0	0	0	0
Madagaskar	1	0	1	0	0	0
Marokko	303	191	112	54	37	17
Mauritius	2	0	2	0	0	0
Nigeria	1	0	1	1	0	1
Ruanda	1	1	0	0	0	0
Tunesië	8	7	1	2	2	0
Amérique						
Brazilië	3	2	1	1	1	0
Canada	9	7	2	2	2	0
Verenigde Staten van Amerika	39	24	15	5	4	1
Haïti	1	0	1	0	0	0
Réfugié politique						
Politiek vluchteling	6	4	2	2	0	2
Van Albanese afkomst	4	1	3	0	0	0
Van Bulgaarse afkomst	1	1	0	0	0	0
Van Cambodjaanse afkomst	1	1	0	0	0	0
Van Estlandse afkomst	1	1	0	0	0	0
Van Hongaarse afkomst	13	6	7	4	2	2
Van Letlandse afkomst	1	1	0	0	0	0
Van Litouwse afkomst	2	1	1	0	0	0
Van Poolse afkomst	71	39	32	8	7	1
Van Roemeense afkomst	1	0	1	1	0	1
Van Ruandese afkomst	1	1	0	0	0	0
Van Russische afkomst	2	2	0	1	1	0
Van Sovjetse afkomst	1	0	1	0	0	0
Van Tsjechische afkomst	2	1	1	0	0	0
Van Turkse afkomst	12	6	6	0	0	0
Van Oekraïense afkomst	20	17	3	5	5	0
Van Vietnamese afkomst	3	3	0	2	2	0
Van Joegoslavische afkomst	10	7	3	1	1	0
Van Zairese afkomst	4	4	0	1	1	0

Gehuwd			Weduwstaat			Gescheiden			
M + V	Mannen	Vrouwen	M + V	Mannen	Vrouwen	M + V	Mannen	Vrouwen	
2	1	1	2	0	2	0	0	0	
36	33	3	10	6	4	7	7	0	Zuid-Afrika (Rep.)
1	1	0	0	0	0	0	0	0	Algerije
0	0	0	0	0	0	0	0	0	Burkina Faso
8	6	2	2	1	1	2	1	1	Kameroen
1	1	0	0	0	0	0	0	0	Kongo (Demo. Rep.)
1	1	0	0	0	0	0	0	0	Ghana
0	0	0	1	0	1	0	0	0	Libië
195	140	55	35	3	32	19	11	8	Madagaskar
1	0	1	1	0	1	0	0	0	Marokko
0	0	0	0	0	0	0	0	0	Mauritius
1	1	0	0	0	0	0	0	0	Nigeria
5	4	1	0	0	0	1	1	0	Ruanda
									Tunesië

Gehuwd			Weduwstaat			Gescheiden			
M + V	Mannen	Vrouwen	M + V	Mannen	Vrouwen	M + V	Mannen	Vrouwen	
2	1	1	0	0	0	0	0	0	
1	1	0	5	3	2	1	1	0	
19	16	3	14	4	10	1	0	1	Verenigde Staten van Amerika
1	0	1	0	0	0	0	0	0	Haiti

Gehuwd			Weduwstaat			Gescheiden			
M + V	Mannen	Vrouwen	M + V	Mannen	Vrouwen	M + V	Mannen	Vrouwen	
4	4	0	0	0	0	0	0	0	
4	1	3	0	0	0	0	0	0	Politiek vluchteling
0	0	0	1	1	0	0	0	0	Van Albanese afkomst
0	0	0	1	1	0	0	0	0	Van Bulgaarse afkomst
1	1	0	0	0	0	0	0	0	Van Cambodjaanse afkomst
5	3	2	4	1	3	0	0	0	Van Estlandse afkomst
1	1	0	0	0	0	0	0	0	Van Hongaarse afkomst
1	1	0	1	0	1	0	0	0	Van Letlandse afkomst
17	15	2	38	10	28	8	7	1	Van Litouwse afkomst
0	0	0	0	0	0	0	0	0	Van Poolse afkomst
1	1	0	0	0	0	0	0	0	Van Roemeense afkomst
0	0	0	1	1	0	0	0	0	Van Ruandese afkomst
0	0	0	1	0	1	0	0	0	Van Russische afkomst
1	1	0	1	0	1	0	0	0	Van Sovjetse afkomst
9	6	3	3	0	3	0	0	0	Van Tsjechische afkomst
5	5	0	8	5	3	2	2	0	Van Turkse afkomst
1	1	0	0	0	0	0	0	0	Van Oekraïense afkomst
5	4	1	2	0	2	2	2	0	Van Vietnamese afkomst
2	2	0	1	1	0	0	0	0	Van Joegoslavische afkomst
									Van Zairese afkomst

Afrique

Amérique

Réfugié politique

Sterfgevallen naar nationaliteit, burgerlijke staat en geslacht - vervolg en einde

	Totaal			Ongehuwd		
	M + V	Mannen	Vrouwen	M + V	Mannen	Vrouwen
Apatride et inconnu						
Vaderlandsloos	10	7	3	2	2	0
Onbekend	3	2	1	2	1	1
San Marino	1	1	0	0	0	0
Tsjechoslovakije (ex)	1	0	1	0	0	0
Litouwen	1	0	1	0	0	0
U.S.S.R.	2	2	0	0	0	0
Gambia	1	1	0	0	0	0
Guinee	1	0	1	1	0	1
Liberia	1	0	1	0	0	0
Togo	2	2	0	2	2	0
Angola	2	1	1	2	1	1
Comoren	1	1	0	1	1	0
Jamaica	1	1	0	1	1	0
Barbados	1	1	0	0	0	0
Argentinië	2	2	0	0	0	0
Bolivia	1	1	0	0	0	0
Chili	1	0	1	1	0	1
Paraguay	1	1	0	0	0	0
Venezuela	2	1	1	0	0	0
Australië	2	2	0	0	0	0
Van Chileense afkomst	2	2	0	0	0	0
Van Georgische afkomst	1	1	0	0	0	0
Van Syrische afkomst	2	1	1	0	0	0
Van Angolese afkomst	1	0	1	0	0	0
Van Laotiaanse afkomst	1	1	0	0	0	0
Van Zuid-Afrikaanse afkomst	1	1	0	0	0	0
Van Afghaanse afkomst	1	1	0	0	0	0
Van Kameroense afkomst	1	1	0	0	0	0

	Gehuwd		Weduwstaat			Gescheiden				
	M + V	Mannen	Vrouwen	M + V	Mannen	Vrouwen	M + V	Mannen		Vrouwen
	3	3	0	4	1	3	1	1	0	Apatride et inconnu
	0	0	0	1	1	0	0	0	0	Vaderlandsloos
	1	1	0	0	0	0	0	0	0	Onbekend
	0	0	0	1	0	1	0	0	0	San Marino
	0	0	0	1	0	1	0	0	0	Tsjechoslovakije (ex)
	2	2	0	0	0	0	0	0	0	Litouwen
	1	1	0	0	0	0	0	0	0	U.S.S.R.
	0	0	0	0	0	0	0	0	0	Gambia
	1	0	1	0	0	0	0	0	0	Guinee
	0	0	0	0	0	0	0	0	0	Liberia
	0	0	0	0	0	0	0	0	0	Togo
	0	0	0	0	0	0	0	0	0	Angola
	0	0	0	0	0	0	0	0	0	Comoren
	0	0	0	0	0	0	0	0	0	Jamaica
	1	1	0	0	0	0	0	0	0	Barbados
	1	1	0	1	1	0	0	0	0	Argentinië
	0	0	0	1	1	0	0	0	0	Bolivia
	0	0	0	0	0	0	0	0	0	Chili
	1	1	0	0	0	0	0	0	0	Paraguay
	1	1	0	1	0	1	0	0	0	Venezuela
	1	1	0	1	1	0	0	0	0	Australië
	2	2	0	0	0	0	0	0	0	Van Chileense afkomst
	1	1	0	0	0	0	0	0	0	Van Georgische afkomst
	1	0	1	1	1	0	0	0	0	Van Syrische afkomst
	1	0	1	0	0	0	0	0	0	Van Angolese afkomst
	0	0	0	0	0	0	1	1	0	Van Laotiaanse afkomst
	0	0	0	0	0	0	1	1	0	Van Zuid-Afrikaanse afkomst
	1	1	0	0	0	0	0	0	0	Van Afghaanse afkomst
	1	1	0	0	0	0	0	0	0	Van Kameroense afkomst

Sterfgevallen per nationaliteitsgroep, leeftijdsgroep en geslacht

België

	Totaal			Belgen			Vreemdelingen		
	M + V	Mannen	Vrouwen	M + V	Mannen	Vrouwen	M + V	Mannen	Vrouwen
Totaal	104.903	52.330	52.573	99.338	48.962	50.376	5.565	3.368	2.197
< 20	1.187	716	471	1.098	664	434	89	52	37
20 tot 39	2.786	1.961	825	2.530	1.776	754	256	185	71
40 tot 59	10.536	6.861	3.675	9.777	6.324	3.453	759	537	222
60 tot 79	43.827	26.402	17.425	41.057	24.491	16.566	2.770	1.911	859
80 tot 99	46.118	16.330	29.788	44.446	15.652	28.794	1.672	678	994
>= 100	449	60	389	430	55	375	19	5	14

	Totaal			Belgen			Vreemdelingen		
	M + V	Mannen	Vrouwen	M + V	Mannen	Vrouwen	M + V	Mannen	Vrouwen
< 5	1.427	801	626	634	359	275	59	31	28
5 tot 9	129	75	54	57	33	24	5	3	2
10 tot 14	206	112	94	96	52	44	5	3	2
15 tot 19	681	484	197	311	220	91	20	15	5
20 tot 24	1.132	852	280	514	388	126	37	27	10
25 tot 29	1.103	829	274	488	367	121	46	33	13
30 tot 34	1.476	1.034	442	625	429	196	82	64	18
35 tot 39	2.067	1.360	707	903	592	311	91	61	30
40 tot 44	3.037	1.932	1.105	1.341	846	495	124	85	39
45 tot 49	4.542	2.908	1.634	2.065	1.314	751	142	97	45
50 tot 54	6.544	4.309	2.235	2.962	1.931	1.031	215	156	59
55 tot 59	7.630	5.044	2.586	3.409	2.233	1.176	278	199	79
60 tot 64	11.000	7.159	3.841	4.915	3.153	1.762	400	292	108
65 tot 69	17.566	11.627	5.939	7.938	5.194	2.744	578	425	153
70 tot 74	26.110	16.125	9.985	11.862	7.240	4.622	816	562	254
75 tot 79	35.521	19.638	15.883	16.342	8.904	7.438	976	632	344
80 tot 84	29.194	13.496	15.698	13.709	6.280	7.429	615	323	292
85 tot 89	36.228	12.809	23.419	17.182	6.047	11.135	647	249	398
90 tot 94	21.644	5.601	16.043	10.371	2.687	7.684	316	80	236
95 tot 99	6.636	1.352	5.284	3.184	638	2.546	94	26	68
100 tot 104	878	121	757	412	53	359	18	5	13
105 tot 109	36	4	32	18	2	16	0	0	0
110 tot 114	2	0	2	0	0	0	1	0	1

	Totaal			Belgen			Vreemdelingen		
	M + V	Mannen	Vrouwen	M + V	Mannen	Vrouwen	M + V	Mannen	Vrouwen
Totaal	104.903	52.330	52.573	99.338	48.962	50.376	5.565	3.368	2.197
0	554	305	249	504	280	224	50	25	25
1	50	30	20	47	28	19	3	2	1
2	37	26	11	35	24	11	2	2	0
3	32	18	14	29	16	13	3	2	1
4	20	11	9	19	11	8	1	0	1
5	8	5	3	8	5	3	0	0	0
6	12	7	5	12	7	5	0	0	0
7	15	9	6	13	8	5	2	1	1
8	15	7	8	13	6	7	2	1	1
9	12	8	4	11	7	4	1	1	0
10	14	6	8	12	5	7	2	1	1
11	11	8	3	10	7	3	1	1	0
12	22	10	12	21	10	11	1	0	1
13	28	17	11	27	16	11	1	1	0

EU15			Marokko			Turkije			Totaal
M + V	Mannen	Vrouwen	M + V	Mannen	Vrouwen	M + V	Mannen	Vrouwen	
4.502	2.701	1.801	303	191	112	178	120	58	
31	19	12	27	15	12	11	6	5	< 20
145	104	41	39	31	8	22	18	4	20 tot 39
580	404	176	66	41	25	35	26	9	40 tot 59
2.294	1.583	711	146	93	53	103	69	34	60 tot 79
1.434	586	848	25	11	14	7	1	6	80 tot 99
18	5	13	0	0	0	0	0	0	>= 100

EU15			Marokko			Turkije			Totaal
M + V	Mannen	Vrouwen	M + V	Mannen	Vrouwen	M + V	Mannen	Vrouwen	
15	7	8	21	11	10	5	3	2	< 5
2	2	0	2	1	1	1	0	1	5 tot 9
3	2	1	0	0	0	1	0	1	10 tot 14
11	8	3	4	3	1	4	3	1	15 tot 19
17	12	5	7	6	1	6	4	2	20 tot 24
23	18	5	7	7	0	5	4	1	25 tot 29
40	30	10	13	9	4	9	9	0	30 tot 34
65	44	21	12	9	3	2	1	1	35 tot 39
89	58	31	12	7	5	6	5	1	40 tot 44
110	73	37	12	7	5	6	6	0	45 tot 49
171	128	43	12	5	7	7	2	5	50 tot 54
210	145	65	30	22	8	16	13	3	55 tot 59
293	219	74	42	27	15	35	23	12	60 tot 64
435	322	113	57	35	22	42	32	10	65 tot 69
701	489	212	30	19	11	23	13	10	70 tot 74
865	553	312	17	12	5	3	1	2	75 tot 79
529	280	249	14	9	5	3	1	2	80 tot 84
559	215	344	10	2	8	1	0	1	85 tot 89
266	67	199	1	0	1	3	0	3	90 tot 94
80	24	56	0	0	0	0	0	0	95 tot 99
18	5	13	0	0	0	0	0	0	100 tot 104
0	0	0	0	0	0	0	0	0	105 tot 109
0	0	0	0	0	0	0	0	0	110 tot 114

EU15			Marokko			Turkije			Totaal
M + V	Mannen	Vrouwen	M + V	Mannen	Vrouwen	M + V	Mannen	Vrouwen	
4.502	2.701	1.801	303	191	112	178	120	58	
14	7	7	18	8	10	3	2	1	0
1	0	1	1	1	0	0	0	0	1
0	0	0	1	1	0	0	0	0	2
0	0	0	1	1	0	1	1	0	3
0	0	0	0	0	0	1	0	1	4
0	0	0	0	0	0	0	0	0	5
0	0	0	0	0	0	0	0	0	6
0	0	0	1	1	0	1	0	1	7
1	1	0	1	0	1	0	0	0	8
1	1	0	0	0	0	0	0	0	9
0	0	0	0	0	0	1	0	1	10
1	1	0	0	0	0	0	0	0	11
1	0	1	0	0	0	0	0	0	12
1	1	0	0	0	0	0	0	0	13

Sterfgevallen per nationaliteitsgroep, leeftijdsgroep en geslacht - vervolg

België

	Totaal			Belgen			Vreemdelingen		
	M + V	Mannen	Vrouwen	M + V	Mannen	Vrouwen	M + V	Mannen	Vrouwen
14	26	14	12	26	14	12	0	0	0
15	38	22	16	35	21	14	3	1	2
16	48	35	13	47	34	13	1	1	0
17	52	33	19	49	31	18	3	2	1
18	94	67	27	87	61	26	7	6	1
19	99	78	21	93	73	20	6	5	1
20	100	80	20	90	70	20	10	10	0
21	118	88	30	116	86	30	2	2	0
22	108	81	27	102	77	25	6	4	2
23	100	74	26	88	67	21	12	7	5
24	125	92	33	118	88	30	7	4	3
25	109	88	21	103	83	20	6	5	1
26	103	75	28	92	67	25	11	8	3
27	116	82	34	105	74	31	11	8	3
28	105	78	27	95	72	23	10	6	4
29	101	77	24	93	71	22	8	6	2
30	119	89	30	107	80	27	12	9	3
31	135	94	41	114	77	37	21	17	4
32	132	93	39	119	84	35	13	9	4
33	160	109	51	143	95	48	17	14	3
34	161	108	53	142	93	49	19	15	4
35	155	96	59	138	88	50	17	8	9
36	185	127	58	171	117	54	14	10	4
37	206	148	58	185	131	54	21	17	4
38	230	151	79	212	138	74	18	13	5
39	218	131	87	197	118	79	21	13	8
40	233	150	83	212	137	75	21	13	8
41	304	189	115	276	168	108	28	21	7
42	289	187	102	269	172	97	20	15	5
43	298	196	102	272	177	95	26	19	7
44	341	209	132	312	192	120	29	17	12
45	382	241	141	358	221	137	24	20	4
46	369	236	133	352	226	126	17	10	7
47	485	312	173	448	288	160	37	24	13
48	436	282	154	412	265	147	24	17	7
49	535	340	195	495	314	181	40	26	14
50	565	359	206	526	329	197	39	30	9
51	570	358	212	526	325	201	44	33	11
52	619	407	212	581	386	195	38	21	17
53	732	498	234	687	465	222	45	33	12
54	691	465	226	642	426	216	49	39	10
55	748	485	263	699	450	249	49	35	14
56	772	492	280	725	461	264	47	31	16
57	710	486	224	656	443	213	54	43	11
58	712	474	238	653	433	220	59	41	18
59	745	495	250	676	446	230	69	49	20
60	907	593	314	816	526	290	91	67	24
61	1.022	644	378	960	604	356	62	40	22
62	1.066	690	376	983	630	353	83	60	23
63	1.111	737	374	1.037	685	352	74	52	22
64	1.209	781	428	1.119	708	411	90	73	17
65	1.403	932	471	1.305	859	446	98	73	25
66	1.479	980	499	1.372	907	465	107	73	34
67	1.592	1.082	510	1.474	989	485	118	93	25
68	1.908	1.252	656	1.780	1.158	622	128	94	34
69	2.134	1.373	761	2.007	1.281	726	127	92	35

	EU15			Marokko			Turkije			
	M + V	Mannen	Vrouwen	M + V	Mannen	Vrouwen	M + V	Mannen	Vrouwen	
0	0	0	0	0	0	0	0	0	0	14
0	0	0	0	2	1	1	1	0	1	15
1	1	0	0	0	0	0	0	0	0	16
1	0	1	1	1	1	0	1	1	0	17
4	3	1	1	1	1	0	1	1	0	18
5	4	1	0	0	0	0	1	1	0	19
6	6	0	2	2	2	0	1	1	0	20
0	0	0	1	1	0	1	1	1	0	21
3	2	1	2	1	1	1	1	1	0	22
4	2	2	1	1	1	0	3	1	2	23
4	2	2	1	1	1	0	0	0	0	24
3	3	0	0	0	0	0	2	2	0	25
7	6	1	1	1	1	0	2	1	1	26
4	3	1	2	2	2	0	1	1	0	27
7	4	3	1	1	1	0	0	0	0	28
2	2	0	3	3	3	0	0	0	0	29
2	1	1	4	3	1	4	4	4	0	30
12	10	2	2	1	1	0	0	0	0	31
7	3	4	2	2	0	2	2	2	0	32
9	8	1	1	1	0	1	1	1	0	33
10	8	2	4	2	2	2	2	2	0	34
10	4	6	3	2	1	0	0	0	0	35
9	6	3	3	3	0	0	0	0	0	36
15	13	2	1	1	0	2	1	1	1	37
15	11	4	2	1	1	0	0	0	0	38
16	10	6	3	2	1	0	0	0	0	39
14	9	5	3	1	2	1	0	0	1	40
19	13	6	1	1	0	3	3	3	0	41
14	9	5	0	0	0	1	1	1	0	42
23	17	6	2	1	1	0	0	0	0	43
19	10	9	6	4	2	1	1	1	0	44
21	18	3	2	1	1	1	1	1	0	45
14	7	7	1	1	0	0	0	0	0	46
25	15	10	3	1	2	5	5	5	0	47
18	13	5	2	1	1	0	0	0	0	48
32	20	12	4	3	1	0	0	0	0	49
31	26	5	4	1	3	2	1	1	1	50
36	28	8	3	2	1	1	0	0	1	51
31	18	13	2	1	1	0	0	0	0	52
35	25	10	0	0	0	2	0	0	2	53
38	31	7	3	1	2	2	1	1	1	54
39	28	11	5	3	2	4	3	3	1	55
39	26	13	1	0	1	4	2	2	2	56
38	28	10	8	7	1	6	6	6	0	57
46	32	14	6	4	2	2	2	2	0	58
48	31	17	10	8	2	0	0	0	0	59
63	45	18	10	6	4	10	9	9	1	60
46	32	14	7	5	2	6	2	2	4	61
62	47	15	7	5	2	10	6	6	4	62
60	42	18	3	2	1	3	2	2	1	63
62	53	9	15	9	6	6	4	4	2	64
72	56	16	13	6	7	3	3	3	0	65
79	52	27	13	9	4	9	7	7	2	66
88	70	18	9	5	4	13	10	10	3	67
101	75	26	11	7	4	7	6	6	1	68
95	69	26	11	8	3	10	6	6	4	69

Sterfgevallen per nationaliteitsgroep, leeftijdsgroep en geslacht - vervolg en einde

België

	Totaal			Belgen			Vreemdelingen		
	M + V	Mannen	Vrouwen	M + V	Mannen	Vrouwen	M + V	Mannen	Vrouwen
70	2.226	1.440	786	2.073	1.329	744	153	111	42
71	2.367	1.480	887	2.213	1.373	840	154	107	47
72	2.488	1.539	949	2.336	1.430	906	152	109	43
73	2.696	1.608	1.088	2.544	1.512	1.032	152	96	56
74	2.901	1.735	1.166	2.696	1.596	1.100	205	139	66
75	3.152	1.793	1.359	2.967	1.670	1.297	185	123	62
76	3.324	1.939	1.385	3.107	1.794	1.313	217	145	72
77	3.355	1.881	1.474	3.157	1.754	1.403	198	127	71
78	3.705	1.966	1.739	3.522	1.835	1.687	183	131	52
79	3.782	1.957	1.825	3.589	1.851	1.738	193	106	87
80	3.996	2.031	1.965	3.833	1.936	1.897	163	95	68
81	2.571	1.222	1.349	2.451	1.158	1.293	120	64	56
82	2.275	981	1.294	2.162	925	1.237	113	56	57
83	2.496	1.100	1.396	2.393	1.042	1.351	103	58	45
84	2.986	1.269	1.717	2.870	1.219	1.651	116	50	66
85	3.825	1.518	2.307	3.673	1.452	2.221	152	66	86
86	3.795	1.375	2.420	3.663	1.323	2.340	132	52	80
87	3.722	1.302	2.420	3.597	1.253	2.344	125	49	76
88	3.382	1.136	2.246	3.265	1.097	2.168	117	39	78
89	3.105	965	2.140	2.984	922	2.062	121	43	78
90	2.904	848	2.056	2.828	829	1.999	76	19	57
91	2.471	638	1.833	2.399	617	1.782	72	21	51
92	2.173	550	1.623	2.112	536	1.576	61	14	47
93	1.742	407	1.335	1.686	388	1.298	56	19	37
94	1.397	324	1.073	1.346	317	1.029	51	7	44
95	1.152	247	905	1.127	239	888	25	8	17
96	814	160	654	795	156	639	19	4	15
97	591	125	466	570	118	452	21	7	14
98	450	84	366	433	81	352	17	3	14
99	271	48	223	259	44	215	12	4	8
100	177	22	155	170	20	150	7	2	5
101	100	17	83	98	16	82	2	1	1
102	89	15	74	82	13	69	7	2	5
103	45	3	42	44	3	41	1	0	1
104	19	1	18	18	1	17	1	0	1
105	12	2	10	12	2	10	0	0	0
106	3	0	3	3	0	3	0	0	0
107	3	0	3	3	0	3	0	0	0
110	1	0	1	0	0	0	1	0	1

	EU15		Marokko			Turkije			
	M + V	Mannen	Vrouwen	M + V	Mannen	Vrouwen	M + V	Mannen	
125	98	27	13	6	7	8	3	5	70
136	96	40	6	5	1	3	2	1	71
134	97	37	3	2	1	3	2	1	72
126	79	47	4	2	2	3	3	0	73
180	119	61	4	4	0	6	3	3	74
162	106	56	5	5	0	0	0	0	75
189	122	67	2	2	0	0	0	0	76
180	117	63	4	2	2	0	0	0	77
158	113	45	5	3	2	2	1	1	78
176	95	81	1	0	1	1	0	1	79
142	83	59	5	3	2	0	0	0	80
104	61	43	1	1	0	1	0	1	81
96	47	49	3	2	1	0	0	0	82
88	49	39	2	1	1	0	0	0	83
99	40	59	3	2	1	2	1	1	84
135	58	77	1	0	1	0	0	0	85
115	45	70	2	0	2	1	0	1	86
110	44	66	4	1	3	0	0	0	87
99	31	68	2	1	1	0	0	0	88
100	37	63	1	0	1	0	0	0	89
66	18	48	0	0	0	1	0	1	90
59	17	42	0	0	0	1	0	1	91
53	12	41	1	0	1	1	0	1	92
47	16	31	0	0	0	0	0	0	93
41	4	37	0	0	0	0	0	0	94
21	8	13	0	0	0	0	0	0	95
15	4	11	0	0	0	0	0	0	96
20	6	14	0	0	0	0	0	0	97
14	3	11	0	0	0	0	0	0	98
10	3	7	0	0	0	0	0	0	99
7	2	5	0	0	0	0	0	0	100
2	1	1	0	0	0	0	0	0	101
7	2	5	0	0	0	0	0	0	102
1	0	1	0	0	0	0	0	0	103
1	0	1	0	0	0	0	0	0	104
0	0	0	0	0	0	0	0	0	105
0	0	0	0	0	0	0	0	0	106
0	0	0	0	0	0	0	0	0	107
0	0	0	0	0	0	0	0	0	110

Sterfgevallen naar geslacht, leeftijd, burgerlijke staat en geboortejaar

Deze tabel geeft het aantal overlijdens per leeftijd, geslacht, burgerlijke staat en geboortejaar. Er kan in het jaar van overlijden een onderscheid gemaakt worden of de personen voor of na hun verjaardag gestorven zijn.

De kolommen "Jaar +" (Verjaardag +) en "Jaar -" (Verjaardag -) bieden dit onderscheid.

De kolom "Jaar +" geeft het aantal personen die overleden zijn op de gegeven leeftijd nadat ze in het kalenderjaar van overlijden verjaard waren.

De kolom "Jaar -" geeft het aantal personen die overleden zijn op de gegeven leeftijd nadat ze verjaard waren in het vorige kalenderjaar.

		Totaal		Ongehuwd		Gehuwd		Weduwstaat		Gescheiden	
		Jaar +	Jaar -	Jaar +	Jaar -	Jaar +	Jaar -	Jaar +	Jaar -	Jaar +	Jaar -
Totale bevolking	M + V	51.798	53.105	5.749	5.531	21.523	21.463	21.404	23.058	3.122	3.053
	M	25.922	26.408	3.276	3.179	15.255	15.250	5.580	6.167	1.811	1.812
	V	25.876	26.697	2.473	6.268	6.268	6.213	15.824	16.891	1.311	1.241
Belgische bevolk.	M + V	48.885	50.453	5.412	5.212	19.986	20.156	20.535	22.186	2.952	2.899
	M	24.145	24.817	3.084	2.968	14.057	14.243	5.313	5.892	1.691	1.714
	V	24.740	25.636	2.328	5.929	5.929	5.913	15.222	16.294	1.261	1.185
Vreemde bevolk.	M + V	2.913	2.652	337	319	1.537	1.307	869	872	170	154
	M	1.777	1.591	192	211	1.198	1.007	267	275	120	98
	V	1.136	1.061	145	339	339	300	602	597	50	56

Sterfgevallen naar geslacht, leeftijd, burgerlijke staat en geboortjaar

Leeftijd / geboortjaar		Totaal		Ongehuwd		Gehuwd		Weduwstaat		Gescheiden	
		Jaar +	Jaar -	Jaar +	Jaar -	Jaar +	Jaar -	Jaar +	Jaar -	Jaar +	Jaar -
0 jaar / 2000 - 1999											
Totale bevolking	M + V	462	92	462	92	0	0	0	0	0	0
	M	256	49	256	49	0	0	0	0	0	0
	V	206	43	206	0	0	0	0	0	0	0
<i>Belgische bevolking</i>	M + V	418	86	418	86	0	0	0	0	0	0
	M	234	46	234	49	0	0	0	0	0	0
	V	184	40	184	0	0	0	0	0	0	0
<i>Vreemde bevolking</i>	M + V	44	6	44	6	0	0	0	0	0	0
	M	22	3	22	3	0	0	0	0	0	0
	V	22	3	22	0	0	0	0	0	0	0
1 jaar / 1999 - 1998											
Totale bevolking	M + V	23	27	23	27	0	0	0	0	0	0
	M	12	18	12	18	0	0	0	0	0	0
	V	11	9	11	0	0	0	0	0	0	0
<i>Belgische bevolking</i>	M + V	22	25	22	25	0	0	0	0	0	0
	M	11	17	11	18	0	0	0	0	0	0
	V	11	8	11	0	0	0	0	0	0	0
<i>Vreemde bevolking</i>	M + V	1	2	1	2	0	0	0	0	0	0
	M	1	1	1	1	0	0	0	0	0	0
	V	0	1	0	0	0	0	0	0	0	0
2 jaar / 1998 - 1997											
Totale bevolking	M + V	24	13	24	13	0	0	0	0	0	0
	M	18	8	18	8	0	0	0	0	0	0
	V	6	5	6	0	0	0	0	0	0	0
<i>Belgische bevolking</i>	M + V	23	12	23	12	0	0	0	0	0	0
	M	17	7	17	8	0	0	0	0	0	0
	V	6	5	6	0	0	0	0	0	0	0
<i>Vreemde bevolking</i>	M + V	1	1	1	1	0	0	0	0	0	0
	M	1	1	1	1	0	0	0	0	0	0
	V	0	0	0	0	0	0	0	0	0	0
3 jaar / 1997 - 1996											
Totale bevolking	M + V	17	15	17	15	0	0	0	0	0	0
	M	9	9	9	9	0	0	0	0	0	0
	V	8	6	8	0	0	0	0	0	0	0
<i>Belgische bevolking</i>	M + V	15	14	15	14	0	0	0	0	0	0
	M	8	8	8	9	0	0	0	0	0	0
	V	7	6	7	0	0	0	0	0	0	0
<i>Vreemde bevolking</i>	M + V	2	1	2	1	0	0	0	0	0	0
	M	1	1	1	1	0	0	0	0	0	0
	V	1	0	1	0	0	0	0	0	0	0
4 jaar / 1996 - 1995											
Totale bevolking	M + V	11	9	11	9	0	0	0	0	0	0
	M	7	4	7	4	0	0	0	0	0	0
	V	4	5	4	0	0	0	0	0	0	0
<i>Belgische bevolking</i>	M + V	11	8	11	8	0	0	0	0	0	0
	M	7	4	7	4	0	0	0	0	0	0
	V	4	4	4	0	0	0	0	0	0	0
<i>Vreemde bevolking</i>	M + V	0	1	0	1	0	0	0	0	0	0
	M	0	0	0	0	0	0	0	0	0	0
	V	0	1	0	0	0	0	0	0	0	0

Sterfgevallen naar geslacht, leeftijd, burgerlijke staat en geboortjaar - vervolg

Leeftijd / geboortjaar		Totaal		Ongehuwd		Gehuwd		Weduwstaat		Gescheiden	
		Jaar +	Jaar -	Jaar +	Jaar -	Jaar +	Jaar -	Jaar +	Jaar -	Jaar +	Jaar -
5 jaar / 1995 - 1994											
Totale bevolking	M + V	5	3	5	3	0	0	0	0	0	0
	M	4	1	4	1	0	0	0	0	0	0
	V	1	2	1	0	0	0	0	0	0	0
<i>Belgische bevolking</i>	M + V	5	3	5	3	0	0	0	0	0	0
	M	4	1	4	1	0	0	0	0	0	0
	V	1	2	1	0	0	0	0	0	0	0
<i>Vreemde bevolking</i>	M + V	0	0	0	0	0	0	0	0	0	0
	M	0	0	0	0	0	0	0	0	0	0
	V	0	0	0	0	0	0	0	0	0	0
6 jaar / 1994 - 1993											
Totale bevolking	M + V	3	9	3	9	0	0	0	0	0	0
	M	2	5	2	5	0	0	0	0	0	0
	V	1	4	1	0	0	0	0	0	0	0
<i>Belgische bevolking</i>	M + V	3	9	3	9	0	0	0	0	0	0
	M	2	5	2	5	0	0	0	0	0	0
	V	1	4	1	0	0	0	0	0	0	0
<i>Vreemde bevolking</i>	M + V	0	0	0	0	0	0	0	0	0	0
	M	0	0	0	0	0	0	0	0	0	0
	V	0	0	0	0	0	0	0	0	0	0
7 jaar / 1993 - 1992											
Totale bevolking	M + V	5	10	5	10	0	0	0	0	0	0
	M	3	6	3	6	0	0	0	0	0	0
	V	2	4	2	0	0	0	0	0	0	0
<i>Belgische bevolking</i>	M + V	5	8	5	8	0	0	0	0	0	0
	M	3	5	3	6	0	0	0	0	0	0
	V	2	3	2	0	0	0	0	0	0	0
<i>Vreemde bevolking</i>	M + V	0	2	0	2	0	0	0	0	0	0
	M	0	1	0	1	0	0	0	0	0	0
	V	0	1	0	0	0	0	0	0	0	0
8 jaar / 1992 - 1991											
Totale bevolking	M + V	10	5	10	5	0	0	0	0	0	0
	M	6	1	6	1	0	0	0	0	0	0
	V	4	4	4	0	0	0	0	0	0	0
<i>Belgische bevolking</i>	M + V	8	5	8	5	0	0	0	0	0	0
	M	5	1	5	1	0	0	0	0	0	0
	V	3	4	3	0	0	0	0	0	0	0
<i>Vreemde bevolking</i>	M + V	2	0	2	0	0	0	0	0	0	0
	M	1	0	1	0	0	0	0	0	0	0
	V	1	0	1	0	0	0	0	0	0	0
9 jaar / 1991 - 1990											
Totale bevolking	M + V	7	5	7	5	0	0	0	0	0	0
	M	5	3	5	3	0	0	0	0	0	0
	V	2	2	2	0	0	0	0	0	0	0
<i>Belgische bevolking</i>	M + V	7	4	7	4	0	0	0	0	0	0
	M	5	2	5	3	0	0	0	0	0	0
	V	2	2	2	0	0	0	0	0	0	0
<i>Vreemde bevolking</i>	M + V	0	1	0	1	0	0	0	0	0	0
	M	0	1	0	1	0	0	0	0	0	0
	V	0	0	0	0	0	0	0	0	0	0

Sterfgevallen naar geslacht, leeftijd, burgerlijke staat en geboortejaar - vervolg

Leeftijd / geboortejaar		Totaal		Ongehuwd		Gehuwd		Weduwstaat		Gescheiden	
		Jaar +	Jaar -	Jaar +	Jaar -	Jaar +	Jaar -	Jaar +	Jaar -	Jaar +	Jaar -
10 jaar / 1990 - 1989											
Totale bevolking	M + V	10	4	10	4	0	0	0	0	0	0
	M	4	2	4	2	0	0	0	0	0	0
	V	6	2	6	0	0	0	0	0	0	0
<i>Belgische bevolking</i>	M + V	9	3	9	3	0	0	0	0	0	0
	M	4	1	4	2	0	0	0	0	0	0
	V	5	2	5	0	0	0	0	0	0	0
<i>Vreemde bevolking</i>	M + V	1	1	1	1	0	0	0	0	0	0
	M	0	1	0	1	0	0	0	0	0	0
	V	1	0	1	0	0	0	0	0	0	0
11 jaar / 1989 - 1988											
Totale bevolking	M + V	5	6	5	6	0	0	0	0	0	0
	M	4	4	4	4	0	0	0	0	0	0
	V	1	2	1	0	0	0	0	0	0	0
<i>Belgische bevolking</i>	M + V	5	5	5	5	0	0	0	0	0	0
	M	4	3	4	4	0	0	0	0	0	0
	V	1	2	1	0	0	0	0	0	0	0
<i>Vreemde bevolking</i>	M + V	0	1	0	1	0	0	0	0	0	0
	M	0	1	0	1	0	0	0	0	0	0
	V	0	0	0	0	0	0	0	0	0	0
12 jaar / 1988 - 1987											
Totale bevolking	M + V	9	13	9	13	0	0	0	0	0	0
	M	6	4	6	4	0	0	0	0	0	0
	V	3	9	3	0	0	0	0	0	0	0
<i>Belgische bevolking</i>	M + V	9	12	9	12	0	0	0	0	0	0
	M	6	4	6	4	0	0	0	0	0	0
	V	3	8	3	0	0	0	0	0	0	0
<i>Vreemde bevolking</i>	M + V	0	1	0	1	0	0	0	0	0	0
	M	0	0	0	0	0	0	0	0	0	0
	V	0	1	0	0	0	0	0	0	0	0
13 jaar / 1987 - 1986											
Totale bevolking	M + V	14	14	14	14	0	0	0	0	0	0
	M	10	7	10	7	0	0	0	0	0	0
	V	4	7	4	0	0	0	0	0	0	0
<i>Belgische bevolking</i>	M + V	13	14	13	14	0	0	0	0	0	0
	M	9	7	9	7	0	0	0	0	0	0
	V	4	7	4	0	0	0	0	0	0	0
<i>Vreemde bevolking</i>	M + V	1	0	1	0	0	0	0	0	0	0
	M	1	0	1	0	0	0	0	0	0	0
	V	0	0	0	0	0	0	0	0	0	0
14 jaar / 1986 - 1985											
Totale bevolking	M + V	13	13	13	13	0	0	0	0	0	0
	M	8	6	8	6	0	0	0	0	0	0
	V	5	7	5	0	0	0	0	0	0	0
<i>Belgische bevolking</i>	M + V	13	13	13	13	0	0	0	0	0	0
	M	8	6	8	6	0	0	0	0	0	0
	V	5	7	5	0	0	0	0	0	0	0
<i>Vreemde bevolking</i>	M + V	0	0	0	0	0	0	0	0	0	0
	M	0	0	0	0	0	0	0	0	0	0
	V	0	0	0	0	0	0	0	0	0	0

Sterfgevallen naar geslacht, leeftijd, burgerlijke staat en geboortjaar - vervolg

Leeftijd / geboortjaar		Totaal		Ongehuwd		Gehuwd		Weduwstaat		Gescheiden	
		Jaar +	Jaar -	Jaar +	Jaar -	Jaar +	Jaar -	Jaar +	Jaar -	Jaar +	Jaar -
15 jaar / 1985 - 1984											
Totale bevolking	M + V	21	17	21	17	0	0	0	0	0	0
	M	14	8	14	8	0	0	0	0	0	0
	V	7	9	7	0	0	0	0	0	0	0
<i>Belgische bevolking</i>	M + V	19	16	19	16	0	0	0	0	0	0
	M	14	7	14	8	0	0	0	0	0	0
	V	5	9	5	0	0	0	0	0	0	0
<i>Vreemde bevolking</i>	M + V	2	1	2	1	0	0	0	0	0	0
	M	0	1	0	1	0	0	0	0	0	0
	V	2	0	2	0	0	0	0	0	0	0
16 jaar / 1984 - 1983											
Totale bevolking	M + V	22	26	22	26	0	0	0	0	0	0
	M	15	20	15	20	0	0	0	0	0	0
	V	7	6	7	0	0	0	0	0	0	0
<i>Belgische bevolking</i>	M + V	21	26	21	26	0	0	0	0	0	0
	M	14	20	14	20	0	0	0	0	0	0
	V	7	6	7	0	0	0	0	0	0	0
<i>Vreemde bevolking</i>	M + V	1	0	1	0	0	0	0	0	0	0
	M	1	0	1	0	0	0	0	0	0	0
	V	0	0	0	0	0	0	0	0	0	0
17 jaar / 1983 - 1982											
Totale bevolking	M + V	17	35	17	35	0	0	0	0	0	0
	M	8	25	8	25	0	0	0	0	0	0
	V	9	10	9	0	0	0	0	0	0	0
<i>Belgische bevolking</i>	M + V	16	33	16	33	0	0	0	0	0	0
	M	8	23	8	25	0	0	0	0	0	0
	V	8	10	8	0	0	0	0	0	0	0
<i>Vreemde bevolking</i>	M + V	1	2	1	2	0	0	0	0	0	0
	M	0	2	0	2	0	0	0	0	0	0
	V	1	0	1	0	0	0	0	0	0	0
18 jaar / 1982 - 1981											
Totale bevolking	M + V	47	47	47	47	0	0	0	0	0	0
	M	30	37	30	37	0	0	0	0	0	0
	V	17	10	17	0	0	0	0	0	0	0
<i>Belgische bevolking</i>	M + V	45	42	45	42	0	0	0	0	0	0
	M	29	32	29	37	0	0	0	0	0	0
	V	16	10	16	0	0	0	0	0	0	0
<i>Vreemde bevolking</i>	M + V	2	5	2	5	0	0	0	0	0	0
	M	1	5	1	5	0	0	0	0	0	0
	V	1	0	1	0	0	0	0	0	0	0
19 jaar / 1981 - 1980											
Totale bevolking	M + V	57	42	57	42	0	0	0	0	0	0
	M	44	34	44	34	0	0	0	0	0	0
	V	13	8	13	0	0	0	0	0	0	0
<i>Belgische bevolking</i>	M + V	53	40	53	40	0	0	0	0	0	0
	M	41	32	41	34	0	0	0	0	0	0
	V	12	8	12	0	0	0	0	0	0	0
<i>Vreemde bevolking</i>	M + V	4	2	4	2	0	0	0	0	0	0
	M	3	2	3	2	0	0	0	0	0	0
	V	1	0	1	0	0	0	0	0	0	0

Sterfgevallen naar geslacht, leeftijd, burgerlijke staat en geboortejaar - vervolg

Leeftijd / geboortejaar		Totaal		Ongehuwd		Gehuwd		Weduwstaat		Gescheiden	
		Jaar +	Jaar -	Jaar +	Jaar -	Jaar +	Jaar -	Jaar +	Jaar -	Jaar +	Jaar -
20 jaar / 1980 - 1979											
Totale bevolking	M + V	52	48	51	48	1	0	0	0	0	0
	M	44	36	43	36	1	0	0	0	0	0
	V	8	12	8	0	0	0	0	0	0	0
<i>Belgische bevolking</i>	M + V	49	41	49	41	0	0	0	0	0	0
	M	41	29	41	36	0	0	0	0	0	0
	V	8	12	8	0	0	0	0	0	0	0
<i>Vreemde bevolking</i>	M + V	3	7	2	7	1	0	0	0	0	0
	M	3	7	2	7	1	0	0	0	0	0
	V	0	0	0	0	0	0	0	0	0	0
21 jaar / 1979 - 1978											
Totale bevolking	M + V	62	56	56	54	5	2	0	0	1	0
	M	46	42	43	42	2	0	0	0	1	0
	V	16	14	13	3	3	2	0	0	0	0
<i>Belgische bevolking</i>	M + V	60	56	56	54	3	2	0	0	1	0
	M	44	42	43	42	0	0	0	0	1	0
	V	16	14	13	3	3	2	0	0	0	0
<i>Vreemde bevolking</i>	M + V	2	0	0	0	2	0	0	0	0	0
	M	2	0	0	0	2	0	0	0	0	0
	V	0	0	0	0	0	0	0	0	0	0
22 jaar / 1978 - 1977											
Totale bevolking	M + V	54	54	53	48	1	6	0	0	0	0
	M	40	41	40	38	0	3	0	0	0	0
	V	14	13	13	1	1	3	0	0	0	0
<i>Belgische bevolking</i>	M + V	50	52	49	47	1	5	0	0	0	0
	M	38	39	38	38	0	2	0	0	0	0
	V	12	13	11	1	1	3	0	0	0	0
<i>Vreemde bevolking</i>	M + V	4	2	4	1	0	1	0	0	0	0
	M	2	2	2	1	0	1	0	0	0	0
	V	2	0	2	0	0	0	0	0	0	0
23 jaar / 1977 - 1976											
Totale bevolking	M + V	44	56	38	48	5	8	0	0	1	0
	M	33	41	30	39	2	2	0	0	1	0
	V	11	15	8	3	3	6	0	0	0	0
<i>Belgische bevolking</i>	M + V	40	48	36	43	3	5	0	0	1	0
	M	31	36	30	39	0	2	0	0	1	0
	V	9	12	6	3	3	3	0	0	0	0
<i>Vreemde bevolking</i>	M + V	4	8	2	5	2	3	0	0	0	0
	M	2	5	0	5	2	0	0	0	0	0
	V	2	3	2	0	0	3	0	0	0	0
24 jaar / 1976 - 1975											
Totale bevolking	M + V	52	73	46	63	6	10	0	0	0	0
	M	35	57	33	51	2	6	0	0	0	0
	V	17	16	13	4	4	4	0	0	0	0
<i>Belgische bevolking</i>	M + V	50	68	44	59	6	9	0	0	0	0
	M	34	54	32	51	2	6	0	0	0	0
	V	16	14	12	4	4	3	0	0	0	0
<i>Vreemde bevolking</i>	M + V	2	5	2	4	0	1	0	0	0	0
	M	1	3	1	3	0	0	0	0	0	0
	V	1	2	1	0	0	1	0	0	0	0

Sterfgevallen naar geslacht, leeftijd, burgerlijke staat en geboortjaar - vervolg

Leeftijd / geboortjaar		Totaal		Ongehuwd		Gehuwd		Weduwstaat		Gescheiden	
		Jaar +	Jaar -	Jaar +	Jaar -	Jaar +	Jaar -	Jaar +	Jaar -	Jaar +	Jaar -
25 jaar / 1975 - 1974											
Totale bevolking	M + V	54	55	46	44	7	9	0	0	1	2
	M	42	46	37	38	4	7	0	0	1	1
	V	12	9	9	3	3	2	0	0	0	1
<i>Belgische bevolking</i>	M + V	52	51	44	42	7	7	0	0	1	2
	M	41	42	36	38	4	5	0	0	1	1
	V	11	9	8	3	3	2	0	0	0	1
<i>Vreemde bevolking</i>	M + V	2	4	2	2	0	2	0	0	0	0
	M	1	4	1	2	0	2	0	0	0	0
	V	1	0	1	0	0	0	0	0	0	0
26 jaar / 1974 - 1973											
Totale bevolking	M + V	45	58	35	45	10	11	0	0	0	2
	M	34	41	28	33	6	6	0	0	0	2
	V	11	17	7	4	4	5	0	0	0	0
<i>Belgische bevolking</i>	M + V	39	53	30	42	9	9	0	0	0	2
	M	29	38	23	33	6	5	0	0	0	2
	V	10	15	7	3	3	4	0	0	0	0
<i>Vreemde bevolking</i>	M + V	6	5	5	3	1	2	0	0	0	0
	M	5	3	5	2	0	1	0	0	0	0
	V	1	2	0	1	1	1	0	0	0	0
27 jaar / 1973 - 1972											
Totale bevolking	M + V	59	57	47	42	12	13	0	1	0	1
	M	42	40	33	33	9	6	0	1	0	0
	V	17	17	14	3	3	7	0	0	0	1
<i>Belgische bevolking</i>	M + V	57	48	45	35	12	11	0	1	0	1
	M	40	34	31	33	9	6	0	1	0	0
	V	17	14	14	3	3	5	0	0	0	1
<i>Vreemde bevolking</i>	M + V	2	9	2	7	0	2	0	0	0	0
	M	2	6	2	6	0	0	0	0	0	0
	V	0	3	0	0	0	2	0	0	0	0
28 jaar / 1972 - 1971											
Totale bevolking	M + V	60	45	37	29	20	13	1	0	2	3
	M	46	32	31	25	13	7	1	0	1	0
	V	14	13	6	7	7	6	0	0	1	3
<i>Belgische bevolking</i>	M + V	51	44	32	29	17	12	1	0	1	3
	M	40	32	28	25	11	7	1	0	0	0
	V	11	12	4	6	6	5	0	0	1	3
<i>Vreemde bevolking</i>	M + V	9	1	5	0	3	1	0	0	1	0
	M	6	0	3	0	2	0	0	0	1	0
	V	3	1	2	1	1	1	0	0	0	0
29 jaar / 1971 - 1970											
Totale bevolking	M + V	44	57	22	40	18	15	0	0	4	2
	M	31	46	18	37	9	8	0	0	4	1
	V	13	11	4	9	9	7	0	0	0	1
<i>Belgische bevolking</i>	M + V	41	52	21	37	16	14	0	0	4	1
	M	29	42	17	37	8	8	0	0	4	0
	V	12	10	4	8	8	6	0	0	0	1
<i>Vreemde bevolking</i>	M + V	3	5	1	3	2	1	0	0	0	1
	M	2	4	1	3	1	0	0	0	0	1
	V	1	1	0	1	1	1	0	0	0	0

Sterfgevallen naar geslacht, leeftijd, burgerlijke staat en geboortjaar - vervolg

Leeftijd / geboortjaar		Totaal		Ongehuwd		Gehuwd		Weduwstaat		Gescheiden	
		Jaar +	Jaar -	Jaar +	Jaar -	Jaar +	Jaar -	Jaar +	Jaar -	Jaar +	Jaar -
30 jaar / 1970 - 1969											
Totale bevolking	M + V	77	42	49	23	24	18	0	0	4	1
	M	61	28	38	19	20	9	0	0	3	0
	V	16	14	11	4	4	9	0	0	1	1
<i>Belgische bevolking</i>	M + V	69	38	45	23	21	14	0	0	3	1
	M	54	26	35	19	17	7	0	0	2	0
	V	15	12	10	4	4	7	0	0	1	1
<i>Vreemde bevolking</i>	M + V	8	4	4	0	3	4	0	0	1	0
	M	7	2	3	0	3	2	0	0	1	0
	V	1	2	1	0	0	2	0	0	0	0
31 jaar / 1969 - 1968											
Totale bevolking	M + V	85	50	40	30	41	15	1	0	3	5
	M	58	36	29	26	27	9	0	0	2	1
	V	27	14	11	14	14	6	1	0	1	4
<i>Belgische bevolking</i>	M + V	73	41	35	25	35	13	0	0	3	3
	M	48	29	25	26	21	8	0	0	2	0
	V	25	12	10	14	14	5	0	0	1	3
<i>Vreemde bevolking</i>	M + V	12	9	5	5	6	2	1	0	0	2
	M	10	7	4	5	6	1	0	0	0	1
	V	2	2	1	0	0	1	1	0	0	1
32 jaar / 1968 - 1967											
Totale bevolking	M + V	72	60	35	26	29	24	0	0	8	10
	M	47	46	25	21	19	19	0	0	3	6
	V	25	14	10	10	10	5	0	0	5	4
<i>Belgische bevolking</i>	M + V	67	52	34	22	26	21	0	0	7	9
	M	44	40	25	21	16	16	0	0	3	6
	V	23	12	9	10	10	5	0	0	4	3
<i>Vreemde bevolking</i>	M + V	5	8	1	4	3	3	0	0	1	1
	M	3	6	0	3	3	3	0	0	0	0
	V	2	2	1	0	0	0	0	0	1	1
33 jaar / 1967 - 1966											
Totale bevolking	M + V	71	89	32	38	35	40	0	0	4	11
	M	49	60	22	26	25	27	0	0	2	7
	V	22	29	10	10	10	13	0	0	2	4
<i>Belgische bevolking</i>	M + V	65	78	28	31	33	36	0	0	4	11
	M	44	51	19	26	23	23	0	0	2	7
	V	21	27	9	10	10	13	0	0	2	4
<i>Vreemde bevolking</i>	M + V	6	11	4	7	2	4	0	0	0	0
	M	5	9	3	5	2	4	0	0	0	0
	V	1	2	1	0	0	0	0	0	0	0
34 jaar / 1966 - 1965											
Totale bevolking	M + V	74	87	32	44	37	32	1	1	4	10
	M	50	58	21	31	26	20	1	0	2	7
	V	24	29	11	11	11	12	0	1	2	3
<i>Belgische bevolking</i>	M + V	65	77	28	40	33	26	1	1	3	10
	M	42	51	17	31	22	16	1	0	2	7
	V	23	26	11	11	11	10	0	1	1	3
<i>Vreemde bevolking</i>	M + V	9	10	4	4	4	6	0	0	1	0
	M	8	7	4	3	4	4	0	0	0	0
	V	1	3	0	0	0	2	0	0	1	0

Sterfgevallen naar geslacht, leeftijd, burgerlijke staat en geboortjaar - vervolg

Leeftijd / geboortjaar		Totaal		Ongehuwd		Gehuwd		Weduwstaat		Gescheiden	
		Jaar +	Jaar -	Jaar +	Jaar -	Jaar +	Jaar -	Jaar +	Jaar -	Jaar +	Jaar -
35 jaar / 1965 - 1964											
Totale bevolking	M + V	77	78	18	30	43	37	2	0	14	11
	M	50	46	14	23	26	16	0	0	10	7
	V	27	32	4	17	17	21	2	0	4	4
<i>Belgische bevolking</i>	M + V	68	70	16	26	39	33	1	0	12	11
	M	43	45	12	23	23	16	0	0	8	7
	V	25	25	4	16	16	17	1	0	4	4
<i>Vreemde bevolking</i>	M + V	9	8	2	4	4	4	1	0	2	0
	M	7	1	2	1	3	0	0	0	2	0
	V	2	7	0	1	1	4	1	0	0	0
36 jaar / 1964 - 1963											
Totale bevolking	M + V	100	85	40	26	45	39	0	0	15	20
	M	67	60	29	20	28	24	0	0	10	16
	V	33	25	11	17	17	15	0	0	5	4
<i>Belgische bevolking</i>	M + V	92	79	36	24	41	38	0	0	15	17
	M	62	55	27	20	25	23	0	0	10	14
	V	30	24	9	16	16	15	0	0	5	3
<i>Vreemde bevolking</i>	M + V	8	6	4	2	4	1	0	0	0	3
	M	5	5	2	2	3	1	0	0	0	2
	V	3	1	2	1	1	0	0	0	0	1
37 jaar / 1963 - 1962											
Totale bevolking	M + V	99	107	38	36	49	54	2	0	10	17
	M	73	75	31	31	35	30	1	0	6	14
	V	26	32	7	14	14	24	1	0	4	3
<i>Belgische bevolking</i>	M + V	89	96	37	30	42	49	2	0	8	17
	M	64	67	30	31	29	27	1	0	4	14
	V	25	29	7	13	13	22	1	0	4	3
<i>Vreemde bevolking</i>	M + V	10	11	1	6	7	5	0	0	2	0
	M	9	8	1	5	6	3	0	0	2	0
	V	1	3	0	1	1	2	0	0	0	0
38 jaar / 1962 - 1961											
Totale bevolking	M + V	113	117	38	29	63	66	0	0	12	22
	M	74	77	30	19	38	43	0	0	6	15
	V	39	40	8	25	25	23	0	0	6	7
<i>Belgische bevolking</i>	M + V	104	108	34	27	59	59	0	0	11	22
	M	68	70	27	19	36	37	0	0	5	15
	V	36	38	7	23	23	22	0	0	6	7
<i>Vreemde bevolking</i>	M + V	9	9	4	2	4	7	0	0	1	0
	M	6	7	3	1	2	6	0	0	1	0
	V	3	2	1	2	2	1	0	0	0	0
39 jaar / 1961 - 1960											
Totale bevolking	M + V	112	106	31	24	65	66	2	0	14	16
	M	69	62	23	15	38	38	1	0	7	9
	V	43	44	8	27	27	28	1	0	7	7
<i>Belgische bevolking</i>	M + V	99	98	28	23	57	60	1	0	13	15
	M	62	56	21	15	34	34	0	0	7	8
	V	37	42	7	23	23	26	1	0	6	7
<i>Vreemde bevolking</i>	M + V	13	8	3	1	8	6	1	0	1	1
	M	7	6	2	1	4	4	1	0	0	1
	V	6	2	1	4	4	2	0	0	1	0

Sterfgevallen naar geslacht, leeftijd, burgerlijke staat en geboortjaar - vervolg

Leeftijd / geboortjaar		Totaal		Ongehuwd		Gehuwd		Weduwstaat		Gescheiden	
		Jaar +	Jaar -	Jaar +	Jaar -	Jaar +	Jaar -	Jaar +	Jaar -	Jaar +	Jaar -
40 jaar / 1960 - 1959											
Totale bevolking	M + V	106	127	26	33	60	65	1	1	19	28
	M	66	84	24	25	34	40	0	0	8	19
	V	40	43	2	26	26	25	1	1	11	9
<i>Belgische bevolking</i>	M + V	94	118	25	27	50	63	0	1	19	27
	M	60	77	23	25	29	38	0	0	8	18
	V	34	41	2	21	21	25	0	1	11	9
<i>Vreemde bevolking</i>	M + V	12	9	1	6	10	2	1	0	0	1
	M	6	7	1	4	5	2	0	0	0	1
	V	6	2	0	5	5	0	1	0	0	0
41 jaar / 1959 - 1958											
Totale bevolking	M + V	160	144	37	46	85	67	0	5	38	26
	M	98	91	29	33	46	39	0	2	23	17
	V	62	53	8	39	39	28	0	3	15	9
<i>Belgische bevolking</i>	M + V	142	134	36	43	70	63	0	4	36	24
	M	84	84	28	33	35	37	0	2	21	15
	V	58	50	8	35	35	26	0	2	15	9
<i>Vreemde bevolking</i>	M + V	18	10	1	3	15	4	0	1	2	2
	M	14	7	1	3	11	2	0	0	2	2
	V	4	3	0	4	4	2	0	1	0	0
42 jaar / 1958 - 1957											
Totale bevolking	M + V	135	154	32	32	70	88	2	2	31	32
	M	90	97	23	24	44	48	0	0	23	25
	V	45	57	9	26	26	40	2	2	8	7
<i>Belgische bevolking</i>	M + V	127	142	32	29	63	80	2	2	30	31
	M	82	90	23	24	37	44	0	0	22	25
	V	45	52	9	26	26	36	2	2	8	6
<i>Vreemde bevolking</i>	M + V	8	12	0	3	7	8	0	0	1	1
	M	8	7	0	3	7	4	0	0	1	0
	V	0	5	0	0	0	4	0	0	0	1
43 jaar / 1957 - 1956											
Totale bevolking	M + V	139	159	26	42	78	78	1	5	34	34
	M	95	101	21	32	48	46	0	2	26	21
	V	44	58	5	30	30	32	1	3	8	13
<i>Belgische bevolking</i>	M + V	128	144	24	37	71	69	1	5	32	33
	M	87	90	20	32	43	40	0	2	24	20
	V	41	54	4	28	28	29	1	3	8	13
<i>Vreemde bevolking</i>	M + V	11	15	2	5	7	9	0	0	2	1
	M	8	11	1	4	5	6	0	0	2	1
	V	3	4	1	2	2	3	0	0	0	0
44 jaar / 1956 - 1955											
Totale bevolking	M + V	167	174	37	32	84	103	3	7	43	32
	M	106	103	28	22	50	59	1	2	27	20
	V	61	71	9	34	34	44	2	5	16	12
<i>Belgische bevolking</i>	M + V	153	159	34	29	74	92	3	7	42	31
	M	97	95	26	22	43	54	1	2	27	20
	V	56	64	8	31	31	38	2	5	15	11
<i>Vreemde bevolking</i>	M + V	14	15	3	3	10	11	0	0	1	1
	M	9	8	2	3	7	5	0	0	0	0
	V	5	7	1	3	3	6	0	0	1	1

Sterfgevallen naar geslacht, leeftijd, burgerlijke staat en geboortjaar - vervolg

Leeftijd / geboortjaar		Totaal		Ongehuwd		Gehuwd		Weduwstaat		Gescheiden	
		Jaar +	Jaar -	Jaar +	Jaar -	Jaar +	Jaar -	Jaar +	Jaar -	Jaar +	Jaar -
45 jaar / 1955 - 1954											
Totale bevolking	M + V	185	197	34	36	113	112	3	3	35	46
	M	114	127	24	24	68	61	0	0	22	42
	V	71	70	10	45	45	51	3	3	13	4
<i>Belgische bevolking</i>	M + V	169	189	30	33	103	109	2	3	34	44
	M	101	120	21	24	59	58	0	0	21	40
	V	68	69	9	44	44	51	2	3	13	4
<i>Vreemde bevolking</i>	M + V	16	8	4	3	10	3	1	0	1	2
	M	13	7	3	2	9	3	0	0	1	2
	V	3	1	1	1	1	0	1	0	0	0
46 jaar / 1954 - 1953											
Totale bevolking	M + V	180	189	31	30	105	107	4	6	40	46
	M	110	126	22	21	60	69	0	1	28	35
	V	70	63	9	45	45	38	4	5	12	11
<i>Belgische bevolking</i>	M + V	172	180	28	28	102	101	3	6	39	45
	M	105	121	19	21	58	66	0	1	28	34
	V	67	59	9	44	44	35	3	5	11	11
<i>Vreemde bevolking</i>	M + V	8	9	3	2	3	6	1	0	1	1
	M	5	5	3	1	2	3	0	0	0	1
	V	3	4	0	1	1	3	1	0	1	0
47 jaar / 1953 - 1952											
Totale bevolking	M + V	249	236	40	57	147	136	7	8	55	35
	M	162	150	31	42	87	82	4	5	40	21
	V	87	86	9	60	60	54	3	3	15	14
<i>Belgische bevolking</i>	M + V	229	219	37	52	135	126	5	6	52	35
	M	149	139	29	42	81	76	2	4	37	21
	V	80	80	8	54	54	50	3	2	15	14
<i>Vreemde bevolking</i>	M + V	20	17	3	5	12	10	2	2	3	0
	M	13	11	2	4	6	6	2	1	3	0
	V	7	6	1	6	6	4	0	1	0	0
48 jaar / 1952 - 1951											
Totale bevolking	M + V	222	214	33	24	140	141	6	10	43	39
	M	152	130	22	19	97	82	1	5	32	24
	V	70	84	11	43	43	59	5	5	11	15
<i>Belgische bevolking</i>	M + V	213	199	31	23	135	129	6	9	41	38
	M	144	121	21	19	92	74	1	5	30	24
	V	69	78	10	43	43	55	5	4	11	14
<i>Vreemde bevolking</i>	M + V	9	15	2	1	5	12	0	1	2	1
	M	8	9	1	1	5	8	0	0	2	0
	V	1	6	1	0	0	4	0	1	0	1
49 jaar / 1951 - 1950											
Totale bevolking	M + V	265	270	38	36	167	173	9	13	51	48
	M	171	169	27	27	103	110	4	5	37	27
	V	94	101	11	64	64	63	5	8	14	21
<i>Belgische bevolking</i>	M + V	238	257	34	35	150	163	8	12	46	47
	M	153	161	25	27	93	105	3	4	32	26
	V	85	96	9	57	57	58	5	8	14	21
<i>Vreemde bevolking</i>	M + V	27	13	4	1	17	10	1	1	5	1
	M	18	8	2	1	10	5	1	1	5	1
	V	9	5	2	7	7	5	0	0	0	0

Sterfgevallen naar geslacht, leeftijd, burgerlijke staat en geboortjaar - vervolg

Leeftijd / geboortjaar		Totaal		Ongehuwd		Gehuwd		Weduwstaat		Gescheiden	
		Jaar +	Jaar -	Jaar +	Jaar -	Jaar +	Jaar -	Jaar +	Jaar -	Jaar +	Jaar -
50 jaar / 1950 - 1949											
Totale bevolking	M + V	281	284	31	38	192	165	9	16	49	65
	M	183	176	27	28	117	103	3	7	36	38
	V	98	108	4	75	75	62	6	9	13	27
<i>Belgische bevolking</i>	M + V	263	263	30	32	178	151	9	16	46	64
	M	169	160	26	28	107	92	3	7	33	37
	V	94	103	4	71	71	59	6	9	13	27
<i>Vreemde bevolking</i>	M + V	18	21	1	6	14	14	0	0	3	1
	M	14	16	1	4	10	11	0	0	3	1
	V	4	5	0	4	4	3	0	0	0	0
51 jaar / 1949 - 1948											
Totale bevolking	M + V	295	275	34	40	173	164	21	12	67	59
	M	188	170	30	31	110	97	5	7	43	35
	V	107	105	4	63	63	67	16	5	24	24
<i>Belgische bevolking</i>	M + V	269	257	32	40	157	151	19	12	61	54
	M	166	159	28	31	96	90	4	7	38	31
	V	103	98	4	61	61	61	15	5	23	23
<i>Vreemde bevolking</i>	M + V	26	18	2	0	16	13	2	0	6	5
	M	22	11	2	0	14	7	1	0	5	4
	V	4	7	0	2	2	6	1	0	1	1
52 jaar / 1948 - 1947											
Totale bevolking	M + V	301	318	39	35	195	184	17	18	50	81
	M	199	208	32	28	128	120	8	4	31	56
	V	102	110	7	67	67	64	9	14	19	25
<i>Belgische bevolking</i>	M + V	280	301	37	35	179	171	16	17	48	78
	M	191	195	31	28	121	110	8	4	31	53
	V	89	106	6	58	58	61	8	13	17	25
<i>Vreemde bevolking</i>	M + V	21	17	2	0	16	13	1	1	2	3
	M	8	13	1	0	7	10	0	0	0	3
	V	13	4	1	9	9	3	1	1	2	0
53 jaar / 1947 - 1946											
Totale bevolking	M + V	357	375	46	47	216	230	17	20	78	78
	M	242	256	39	40	139	153	8	10	56	53
	V	115	119	7	77	77	77	9	10	22	25
<i>Belgische bevolking</i>	M + V	339	348	45	45	203	209	15	20	76	74
	M	229	236	39	40	129	138	7	10	54	50
	V	110	112	6	74	74	71	8	10	22	24
<i>Vreemde bevolking</i>	M + V	18	27	1	2	13	21	2	0	2	4
	M	13	20	0	2	10	15	1	0	2	3
	V	5	7	1	3	3	6	1	0	0	1
54 jaar / 1946 - 1945											
Totale bevolking	M + V	363	328	34	38	239	211	21	26	69	53
	M	248	217	24	35	169	133	12	13	43	36
	V	115	111	10	70	70	78	9	13	26	17
<i>Belgische bevolking</i>	M + V	337	305	29	36	221	192	20	24	67	53
	M	229	197	21	35	156	117	11	11	41	36
	V	108	108	8	65	65	75	9	13	26	17
<i>Vreemde bevolking</i>	M + V	26	23	5	2	18	19	1	2	2	0
	M	19	20	3	2	13	16	1	2	2	0
	V	7	3	2	5	5	3	0	0	0	0

Sterfgevallen naar geslacht, leeftijd, burgerlijke staat en geboortjaar - vervolg

Leeftijd / geboortjaar		Totaal		Ongehuwd		Gehuwd		Weduwstaat		Gescheiden	
		Jaar +	Jaar -	Jaar +	Jaar -	Jaar +	Jaar -	Jaar +	Jaar -	Jaar +	Jaar -
55 jaar / 1945 - 1944											
Totale bevolking	M + V	364	384	35	32	249	262	21	26	59	64
	M	246	239	31	24	168	154	6	13	41	48
	V	118	145	4	81	81	108	15	13	18	16
<i>Belgische bevolking</i>	M + V	339	360	33	30	231	247	19	24	56	59
	M	226	224	29	24	153	145	6	13	38	44
	V	113	136	4	78	78	102	13	11	18	15
<i>Vreemde bevolking</i>	M + V	25	24	2	2	18	15	2	2	3	5
	M	20	15	2	2	15	9	0	0	3	4
	V	5	9	0	3	3	6	2	2	0	1
56 jaar / 1944 - 1943											
Totale bevolking	M + V	363	409	40	51	222	270	29	24	72	64
	M	230	262	29	37	144	177	10	6	47	42
	V	133	147	11	78	78	93	19	18	25	22
<i>Belgische bevolking</i>	M + V	338	387	37	50	205	253	28	23	68	61
	M	213	248	27	37	132	164	10	6	44	42
	V	125	139	10	73	73	89	18	17	24	19
<i>Vreemde bevolking</i>	M + V	25	22	3	1	17	17	1	1	4	3
	M	17	14	2	1	12	13	0	0	3	0
	V	8	8	1	5	5	4	1	1	1	3
57 jaar / 1943 - 1942											
Totale bevolking	M + V	347	363	42	43	217	252	25	25	63	43
	M	240	246	33	35	150	175	9	9	48	27
	V	107	117	9	67	67	77	16	16	15	16
<i>Belgische bevolking</i>	M + V	321	335	41	41	197	231	23	25	60	38
	M	220	223	32	35	134	157	8	9	46	23
	V	101	112	9	63	63	74	15	16	14	15
<i>Vreemde bevolking</i>	M + V	26	28	1	2	20	21	2	0	3	5
	M	20	23	1	1	16	18	1	0	2	4
	V	6	5	0	4	4	3	1	0	1	1
58 jaar / 1942 - 1941											
Totale bevolking	M + V	367	345	40	29	249	225	26	32	52	59
	M	248	226	29	20	173	155	11	10	35	41
	V	119	119	11	76	76	70	15	22	17	18
<i>Belgische bevolking</i>	M + V	331	322	38	26	220	210	22	29	51	57
	M	224	209	28	20	152	143	9	8	35	41
	V	107	113	10	68	68	67	13	21	16	16
<i>Vreemde bevolking</i>	M + V	36	23	2	3	29	15	4	3	1	2
	M	24	17	1	3	21	12	2	2	0	0
	V	12	6	1	8	8	3	2	1	1	2
59 jaar / 1941 - 1940											
Totale bevolking	M + V	355	390	32	46	243	264	25	27	55	53
	M	236	259	26	39	164	173	9	10	37	37
	V	119	131	6	79	79	91	16	17	18	16
<i>Belgische bevolking</i>	M + V	320	356	29	43	215	237	24	24	52	52
	M	211	235	23	39	144	153	9	9	35	36
	V	109	121	6	71	71	84	15	15	17	16
<i>Vreemde bevolking</i>	M + V	35	34	3	3	28	27	1	3	3	1
	M	25	24	3	2	20	20	0	1	2	1
	V	10	10	0	8	8	7	1	2	1	0

Sterfgevallen naar geslacht, leeftijd, burgerlijke staat en geboortjaar - vervolg

Leeftijd / geboortjaar		Totaal		Ongehuwd		Gehuwd		Weduwstaat		Gescheiden	
		Jaar +	Jaar -	Jaar +	Jaar -	Jaar +	Jaar -	Jaar +	Jaar -	Jaar +	Jaar -
60 jaar / 1940 - 1939											
Totale bevolking	M + V	439	468	39	57	299	298	37	46	64	67
	M	296	297	29	38	212	200	13	14	42	45
	V	143	171	10	87	87	98	24	32	22	22
<i>Belgische bevolking</i>	M + V	392	424	37	55	264	262	32	43	59	64
	M	262	264	27	38	185	174	11	12	39	42
	V	130	160	10	79	79	88	21	31	20	22
<i>Vreemde bevolking</i>	M + V	47	44	2	2	35	36	5	3	5	3
	M	34	33	2	2	27	26	2	2	3	3
	V	13	11	0	8	8	10	3	1	2	0
61 jaar / 1939 - 1938											
Totale bevolking	M + V	488	534	47	50	320	352	63	63	58	69
	M	307	337	31	42	213	226	20	27	43	42
	V	181	197	16	107	107	126	43	36	15	27
<i>Belgische bevolking</i>	M + V	453	507	43	46	299	334	59	59	52	68
	M	283	321	29	42	198	216	19	25	37	42
	V	170	186	14	101	101	118	40	34	15	26
<i>Vreemde bevolking</i>	M + V	35	27	4	4	21	18	4	4	6	1
	M	24	16	2	4	15	10	1	2	6	0
	V	11	11	2	6	6	8	3	2	0	1
62 jaar / 1938 - 1937											
Totale bevolking	M + V	554	512	47	53	387	331	55	69	65	59
	M	353	337	37	41	258	221	17	31	41	44
	V	201	175	10	129	129	110	38	38	24	15
<i>Belgische bevolking</i>	M + V	503	480	43	53	350	307	50	66	60	54
	M	313	317	34	41	226	206	16	30	37	40
	V	190	163	9	124	124	101	34	36	23	14
<i>Vreemde bevolking</i>	M + V	51	32	4	0	37	24	5	3	5	5
	M	40	20	3	0	32	15	1	1	4	4
	V	11	12	1	5	5	9	4	2	1	1
63 jaar / 1937 - 1936											
Totale bevolking	M + V	557	554	48	67	372	356	70	66	67	65
	M	356	381	29	49	258	249	25	35	44	48
	V	201	173	19	114	114	107	45	31	23	17
<i>Belgische bevolking</i>	M + V	511	526	47	63	338	340	64	60	62	63
	M	325	360	28	49	232	236	24	31	41	46
	V	186	166	19	106	106	104	40	29	21	17
<i>Vreemde bevolking</i>	M + V	46	28	1	4	34	16	6	6	5	2
	M	31	21	1	2	26	13	1	4	3	2
	V	15	7	0	8	8	3	5	2	2	0
64 jaar / 1936 - 1935											
Totale bevolking	M + V	612	597	52	65	412	368	74	91	74	73
	M	390	391	36	48	272	263	30	32	52	48
	V	222	206	16	140	140	105	44	59	22	25
<i>Belgische bevolking</i>	M + V	552	567	51	63	363	346	67	86	71	72
	M	341	367	35	48	230	244	27	28	49	48
	V	211	200	16	133	133	102	40	58	22	24
<i>Vreemde bevolking</i>	M + V	60	30	1	2	49	22	7	5	3	1
	M	49	24	1	1	42	19	3	4	3	0
	V	11	6	0	7	7	3	4	1	0	1

Sterfgevallen naar geslacht, leeftijd, burgerlijke staat en geboortjaar - vervolg

Leeftijd / geboortjaar		Totaal		Ongehuwd		Gehuwd		Weduwstaat		Gescheiden	
		Jaar +	Jaar -	Jaar +	Jaar -	Jaar +	Jaar -	Jaar +	Jaar -	Jaar +	Jaar -
65 jaar / 1935 - 1934											
Totale bevolking	M + V	693	710	69	65	475	471	89	102	60	72
	M	456	476	53	55	326	327	39	45	38	49
	V	237	234	16	149	149	144	50	57	22	23
<i>Belgische bevolking</i>	M + V	635	670	64	62	432	445	83	96	56	67
	M	415	444	48	55	297	303	36	43	34	46
	V	220	226	16	135	135	142	47	53	22	21
<i>Vreemde bevolking</i>	M + V	58	40	5	3	43	26	6	6	4	5
	M	41	32	5	3	29	24	3	2	4	3
	V	17	8	0	14	14	2	3	4	0	2
66 jaar / 1934 - 1933											
Totale bevolking	M + V	761	718	73	68	518	495	98	96	72	59
	M	493	487	55	58	353	351	40	34	45	44
	V	268	231	18	165	165	144	58	62	27	15
<i>Belgische bevolking</i>	M + V	698	674	71	65	468	463	90	90	69	56
	M	452	455	54	58	318	326	38	32	42	41
	V	246	219	17	150	150	137	52	58	27	15
<i>Vreemde bevolking</i>	M + V	63	44	2	3	50	32	8	6	3	3
	M	41	32	1	2	35	25	2	2	3	3
	V	22	12	1	15	15	7	6	4	0	0
67 jaar / 1933 - 1932											
Totale bevolking	M + V	800	792	80	77	500	503	135	145	85	67
	M	555	527	67	61	356	359	64	59	68	48
	V	245	265	13	144	144	144	71	86	17	19
<i>Belgische bevolking</i>	M + V	734	740	73	76	457	465	124	138	80	61
	M	505	484	61	61	324	326	57	55	63	43
	V	229	256	12	133	133	139	67	83	17	18
<i>Vreemde bevolking</i>	M + V	66	52	7	1	43	38	11	7	5	6
	M	50	43	6	1	32	33	7	4	5	5
	V	16	9	1	11	11	5	4	3	0	1
68 jaar / 1932 - 1931											
Totale bevolking	M + V	933	975	88	99	594	597	170	195	81	84
	M	588	664	62	70	426	456	53	83	47	55
	V	345	311	26	168	168	141	117	112	34	29
<i>Belgische bevolking</i>	M + V	859	921	82	97	542	559	163	184	72	81
	M	532	626	58	70	380	427	51	78	43	52
	V	327	295	24	162	162	132	112	106	29	29
<i>Vreemde bevolking</i>	M + V	74	54	6	2	52	38	7	11	9	3
	M	56	38	4	1	46	29	2	5	4	3
	V	18	16	2	6	6	9	5	6	5	0
69 jaar / 1931 - 1930											
Totale bevolking	M + V	1.067	1.067	95	93	679	670	221	225	72	79
	M	691	682	72	75	489	475	85	80	45	52
	V	376	385	23	190	190	195	136	145	27	27
<i>Belgische bevolking</i>	M + V	1.008	999	90	90	636	626	213	212	69	71
	M	644	637	68	75	453	441	81	76	42	47
	V	364	362	22	183	183	185	132	136	27	24
<i>Vreemde bevolking</i>	M + V	59	68	5	3	43	44	8	13	3	8
	M	47	45	4	2	36	34	4	4	3	5
	V	12	23	1	7	7	10	4	9	0	3

Sterfgevallen naar geslacht, leeftijd, burgerlijke staat en geboortjaar - vervolg

Leeftijd / geboortjaar		Totaal		Ongehuwd		Gehuwd		Weduwstaat		Gescheiden	
		Jaar +	Jaar -	Jaar +	Jaar -	Jaar +	Jaar -	Jaar +	Jaar -	Jaar +	Jaar -
70 jaar / 1930 - 1929											
Totale bevolking	M + V	1.137	1.089	107	87	713	673	229	248	88	81
	M	748	692	79	65	523	482	86	94	60	51
	V	389	397	28	190	190	191	143	154	28	30
<i>Belgische bevolking</i>	M + V	1.046	1.027	101	84	642	633	219	234	84	76
	M	683	646	75	65	468	451	82	86	58	47
	V	363	381	26	174	174	182	137	148	26	29
<i>Vreemde bevolking</i>	M + V	91	62	6	3	71	40	10	14	4	5
	M	65	46	4	3	55	31	4	8	2	4
	V	26	16	2	16	16	9	6	6	2	1
71 jaar / 1929 - 1928											
Totale bevolking	M + V	1.196	1.171	112	108	740	714	266	278	78	71
	M	734	746	80	78	514	531	90	100	50	37
	V	462	425	32	226	226	183	176	178	28	34
<i>Belgische bevolking</i>	M + V	1.121	1.092	107	103	691	663	249	262	74	64
	M	686	687	79	78	476	485	85	94	46	33
	V	435	405	28	215	215	178	164	168	28	31
<i>Vreemde bevolking</i>	M + V	75	79	5	5	49	51	17	16	4	7
	M	48	59	1	3	38	46	5	6	4	4
	V	27	20	4	11	11	5	12	10	0	3
72 jaar / 1928 - 1927											
Totale bevolking	M + V	1.262	1.226	107	110	767	712	319	324	69	80
	M	800	739	70	70	560	512	126	109	44	48
	V	462	487	37	207	207	200	193	215	25	32
<i>Belgische bevolking</i>	M + V	1.182	1.154	102	106	716	664	296	306	68	78
	M	744	686	66	70	518	470	117	102	43	47
	V	438	468	36	198	198	194	179	204	25	31
<i>Vreemde bevolking</i>	M + V	80	72	5	4	51	48	23	18	1	2
	M	56	53	4	3	42	42	9	7	1	1
	V	24	19	1	9	9	6	14	11	0	1
73 jaar / 1927 - 1926											
Totale bevolking	M + V	1.300	1.396	101	97	769	782	353	441	77	76
	M	777	831	72	70	540	575	110	138	55	48
	V	523	565	29	229	229	207	243	303	22	28
<i>Belgische bevolking</i>	M + V	1.219	1.325	99	89	718	740	330	422	72	74
	M	730	782	70	70	504	543	106	128	50	48
	V	489	543	29	214	214	197	224	294	22	26
<i>Vreemde bevolking</i>	M + V	81	71	2	8	51	42	23	19	5	2
	M	47	49	2	7	36	32	4	10	5	0
	V	34	22	0	15	15	10	19	9	0	2
74 jaar / 1926 - 1925											
Totale bevolking	M + V	1.410	1.491	111	119	797	803	446	499	56	70
	M	834	901	69	75	589	614	145	177	31	35
	V	576	590	42	208	208	189	301	322	25	35
<i>Belgische bevolking</i>	M + V	1.314	1.382	103	104	738	743	418	469	55	66
	M	767	829	63	75	540	568	133	165	31	31
	V	547	553	40	198	198	175	285	304	24	35
<i>Vreemde bevolking</i>	M + V	96	109	8	15	59	60	28	30	1	4
	M	67	72	6	10	49	46	12	12	0	4
	V	29	37	2	10	10	14	16	18	1	0

Sterfgevallen naar geslacht, leeftijd, burgerlijke staat en geboortjaar - vervolg

Leeftijd / geboortjaar		Totaal		Ongehuwd		Gehuwd		Weduwstaat		Gescheiden	
		Jaar +	Jaar -	Jaar +	Jaar -	Jaar +	Jaar -	Jaar +	Jaar -	Jaar +	Jaar -
75 jaar / 1925 - 1924											
Totale bevolking	M + V	1.554	1.598	127	120	882	849	488	563	57	66
	M	901	892	79	72	624	602	170	181	28	37
	V	653	706	48	258	258	247	318	382	29	29
<i>Belgische bevolking</i>	M + V	1.458	1.509	123	115	827	798	455	535	53	61
	M	838	832	76	72	580	559	157	172	25	33
	V	620	677	47	247	247	239	298	363	28	28
<i>Vreemde bevolking</i>	M + V	96	89	4	5	55	51	33	28	4	5
	M	63	60	3	4	44	43	13	9	3	4
	V	33	29	1	11	11	8	20	19	1	1
76 jaar / 1924 - 1923											
Totale bevolking	M + V	1.586	1.738	123	124	812	912	567	619	84	83
	M	916	1.023	78	74	602	688	187	214	49	47
	V	670	715	45	210	210	224	380	405	35	36
<i>Belgische bevolking</i>	M + V	1.482	1.625	113	121	753	851	537	580	79	73
	M	850	944	69	74	559	637	177	196	45	40
	V	632	681	44	194	194	214	360	384	34	33
<i>Vreemde bevolking</i>	M + V	104	113	10	3	59	61	30	39	5	10
	M	66	79	9	3	43	51	10	18	4	7
	V	38	34	1	16	16	10	20	21	1	3
77 jaar / 1923 - 1922											
Totale bevolking	M + V	1.676	1.679	114	122	895	825	597	660	70	72
	M	962	919	60	64	672	601	196	213	34	41
	V	714	760	54	223	223	224	401	447	36	31
<i>Belgische bevolking</i>	M + V	1.575	1.582	109	113	832	779	568	622	66	68
	M	893	861	56	64	619	562	187	204	31	38
	V	682	721	53	213	213	217	381	418	35	30
<i>Vreemde bevolking</i>	M + V	101	97	5	9	63	46	29	38	4	4
	M	69	58	4	7	53	39	9	9	3	3
	V	32	39	1	10	10	7	20	29	1	1
78 jaar / 1922 - 1921											
Totale bevolking	M + V	1.741	1.964	120	128	833	922	723	838	65	76
	M	911	1.055	62	70	585	669	228	278	36	38
	V	830	909	58	248	248	253	495	560	29	38
<i>Belgische bevolking</i>	M + V	1.643	1.879	114	120	778	875	691	813	60	71
	M	840	995	58	70	541	629	209	265	32	36
	V	803	884	56	237	237	246	482	548	28	35
<i>Vreemde bevolking</i>	M + V	98	85	6	8	55	47	32	25	5	5
	M	71	60	4	5	44	40	19	13	4	2
	V	27	25	2	11	11	7	13	12	1	3
79 jaar / 1921 - 1920											
Totale bevolking	M + V	1.819	1.963	121	125	834	857	779	925	85	56
	M	947	1.010	58	54	597	620	246	306	46	30
	V	872	953	63	237	237	237	533	619	39	26
<i>Belgische bevolking</i>	M + V	1.723	1.866	114	117	794	809	734	887	81	53
	M	894	957	56	54	565	586	229	291	44	29
	V	829	909	58	229	229	223	505	596	37	24
<i>Vreemde bevolking</i>	M + V	96	97	7	8	40	48	45	38	4	3
	M	53	53	2	3	32	34	17	15	2	1
	V	43	44	5	8	8	14	28	23	2	2

Sterfgevallen naar geslacht, leeftijd, burgerlijke staat en geboortjaar - vervolg

Leeftijd / geboortjaar		Totaal		Ongehuwd		Gehuwd		Weduwstaat		Gescheiden	
		Jaar +	Jaar -	Jaar +	Jaar -	Jaar +	Jaar -	Jaar +	Jaar -	Jaar +	Jaar -
80 jaar / 1920 - 1919											
Totale bevolking	M + V	2.107	1.889	149	129	906	826	977	869	75	65
	M	1.041	990	70	62	665	638	280	258	26	32
	V	1.066	899	79	241	241	188	697	611	49	33
<i>Belgische bevolking</i>	M + V	2.005	1.828	139	121	858	793	937	850	71	64
	M	982	954	65	62	625	610	268	255	24	32
	V	1.023	874	74	233	233	183	669	595	47	32
<i>Vreemde bevolking</i>	M + V	102	61	10	8	48	33	40	19	4	1
	M	59	36	5	5	40	28	12	3	2	0
	V	43	25	5	8	8	5	28	16	2	1
81 jaar / 1919 - 1918											
Totale bevolking	M + V	1.335	1.236	92	76	559	464	647	663	37	33
	M	672	550	45	31	420	330	191	173	16	16
	V	663	686	47	139	139	134	456	490	21	17
<i>Belgische bevolking</i>	M + V	1.274	1.177	85	70	531	449	624	628	34	30
	M	636	522	43	31	399	319	179	160	15	14
	V	638	655	42	132	132	130	445	468	19	16
<i>Vreemde bevolking</i>	M + V	61	59	7	6	28	15	23	35	3	3
	M	36	28	2	2	21	11	12	13	1	2
	V	25	31	5	7	7	4	11	22	2	1
82 jaar / 1918 - 1917											
Totale bevolking	M + V	1.078	1.197	77	86	375	404	600	674	26	33
	M	484	497	30	31	279	293	167	159	8	14
	V	594	700	47	96	96	111	433	515	18	19
<i>Belgische bevolking</i>	M + V	1.025	1.137	73	79	352	385	575	641	25	32
	M	458	467	28	31	263	277	160	149	7	14
	V	567	670	45	89	89	108	415	492	18	18
<i>Vreemde bevolking</i>	M + V	53	60	4	7	23	19	25	33	1	1
	M	26	30	2	4	16	16	7	10	1	0
	V	27	30	2	7	7	3	18	23	0	1
83 jaar / 1917 - 1916											
Totale bevolking	M + V	1.154	1.342	74	90	379	480	666	740	35	32
	M	498	602	27	36	278	359	179	192	14	15
	V	656	740	47	101	101	121	487	548	21	17
<i>Belgische bevolking</i>	M + V	1.110	1.283	72	85	359	452	645	717	34	29
	M	471	571	25	36	260	336	173	186	13	14
	V	639	712	47	99	99	116	472	531	21	15
<i>Vreemde bevolking</i>	M + V	44	59	2	5	20	28	21	23	1	3
	M	27	31	2	1	18	23	6	6	1	1
	V	17	28	0	2	2	5	15	17	0	2
84 jaar / 1916 - 1915											
Totale bevolking	M + V	1.337	1.649	95	111	388	514	823	997	31	27
	M	546	723	31	38	292	389	213	286	10	10
	V	791	926	64	96	96	125	610	711	21	17
<i>Belgische bevolking</i>	M + V	1.282	1.588	90	105	369	496	793	961	30	26
	M	522	697	30	38	276	375	206	277	10	10
	V	760	891	60	93	93	121	587	684	20	16
<i>Vreemde bevolking</i>	M + V	55	61	5	6	19	18	30	36	1	1
	M	24	26	1	3	16	14	7	9	0	0
	V	31	35	4	3	3	4	23	27	1	1

Sterfgevallen naar geslacht, leeftijd, burgerlijke staat en geboortjaar - vervolg

Leeftijd / geboortjaar		Totaal		Ongehuwd		Gehuwd		Weduwstaat		Gescheiden	
		Jaar +	Jaar -	Jaar +	Jaar -	Jaar +	Jaar -	Jaar +	Jaar -	Jaar +	Jaar -
85 jaar / 1915 - 1914											
Totale bevolking	M + V	1.760	2.065	121	135	485	546	1.113	1.342	41	42
	M	708	810	33	47	365	414	292	336	18	13
	V	1.052	1.255	88	120	120	132	821	1.006	23	29
<i>Belgische bevolking</i>	M + V	1.687	1.986	116	130	467	522	1.063	1.294	41	40
	M	680	772	32	47	349	394	281	320	18	12
	V	1.007	1.214	84	118	118	128	782	974	23	28
<i>Vreemde bevolking</i>	M + V	73	79	5	5	18	24	50	48	0	2
	M	28	38	1	1	16	20	11	16	0	1
	V	45	41	4	2	2	4	39	32	0	1
86 jaar / 1914 - 1913											
Totale bevolking	M + V	1.864	1.931	135	137	439	440	1.243	1.318	47	36
	M	675	700	37	49	333	316	293	320	12	15
	V	1.189	1.231	98	106	106	124	950	998	35	21
<i>Belgische bevolking</i>	M + V	1.797	1.866	130	132	433	425	1.190	1.274	44	35
	M	657	666	36	49	327	304	283	302	11	14
	V	1.140	1.200	94	106	106	121	907	972	33	21
<i>Vreemde bevolking</i>	M + V	67	65	5	5	6	15	53	44	3	1
	M	18	34	1	3	6	12	10	18	1	1
	V	49	31	4	0	0	3	43	26	2	0
87 jaar / 1913 - 1912											
Totale bevolking	M + V	1.816	1.906	115	121	426	384	1.221	1.362	54	39
	M	629	673	25	37	317	280	278	341	9	15
	V	1.187	1.233	90	109	109	104	943	1.021	45	24
<i>Belgische bevolking</i>	M + V	1.762	1.835	108	113	413	370	1.189	1.315	52	37
	M	607	646	25	37	305	269	270	328	7	14
	V	1.155	1.189	83	108	108	101	919	987	45	23
<i>Vreemde bevolking</i>	M + V	54	71	7	8	13	14	32	47	2	2
	M	22	27	0	2	12	11	8	13	2	1
	V	32	44	7	1	1	3	24	34	0	1
88 jaar / 1912 - 1911											
Totale bevolking	M + V	1.692	1.690	125	129	339	305	1.180	1.215	48	41
	M	581	555	36	39	244	223	283	283	18	10
	V	1.111	1.135	89	95	95	82	897	932	30	31
<i>Belgische bevolking</i>	M + V	1.625	1.640	121	125	323	294	1.135	1.182	46	39
	M	556	541	35	39	233	217	271	278	17	9
	V	1.069	1.099	86	90	90	77	864	904	29	30
<i>Vreemde bevolking</i>	M + V	67	50	4	4	16	11	45	33	2	2
	M	25	14	1	2	11	6	12	5	1	1
	V	42	36	3	5	5	5	33	28	1	1
89 jaar / 1911 - 1910											
Totale bevolking	M + V	1.463	1.642	98	133	224	220	1.096	1.243	45	46
	M	440	525	27	31	168	180	232	299	13	15
	V	1.023	1.117	71	56	56	40	864	944	32	31
<i>Belgische bevolking</i>	M + V	1.408	1.576	95	130	213	208	1.056	1.195	44	43
	M	418	504	26	31	159	171	220	288	13	15
	V	990	1.072	69	54	54	37	836	907	31	28
<i>Vreemde bevolking</i>	M + V	55	66	3	3	11	12	40	48	1	3
	M	22	21	1	1	9	9	12	11	0	0
	V	33	45	2	2	2	3	28	37	1	3

Sterfgevallen naar geslacht, leeftijd, burgerlijke staat en geboortjaar - vervolg

Leeftijd / geboortjaar		Totaal		Ongehuwd		Gehuwd		Weduwstaat		Gescheiden	
		Jaar +	Jaar -	Jaar +	Jaar -	Jaar +	Jaar -	Jaar +	Jaar -	Jaar +	Jaar -
90 jaar / 1910 - 1909											
Totale bevolking	M + V	1.433	1.471	88	122	217	199	1.100	1.123	28	27
	M	426	422	26	22	159	146	237	251	4	3
	V	1.007	1.049	62	58	58	53	863	872	24	24
<i>Belgische bevolking</i>	M + V	1.392	1.436	85	118	209	193	1.072	1.098	26	27
	M	414	415	25	22	154	143	231	247	4	3
	V	978	1.021	60	55	55	50	841	851	22	24
<i>Vreemde bevolking</i>	M + V	41	35	3	4	8	6	28	25	2	0
	M	12	7	1	0	5	3	6	4	0	0
	V	29	28	2	3	3	3	22	21	2	0
91 jaar / 1909 - 1908											
Totale bevolking	M + V	1.213	1.258	106	103	135	140	945	998	27	17
	M	306	332	20	23	106	95	173	211	7	3
	V	907	926	86	29	29	45	772	787	20	14
<i>Belgische bevolking</i>	M + V	1.176	1.223	102	100	126	135	921	972	27	16
	M	293	324	20	23	97	92	169	208	7	3
	V	883	899	82	29	29	43	752	764	20	13
<i>Vreemde bevolking</i>	M + V	37	35	4	3	9	5	24	26	0	1
	M	13	8	0	2	9	3	4	3	0	0
	V	24	27	4	0	0	2	20	23	0	1
92 jaar / 1908 - 1907											
Totale bevolking	M + V	1.093	1.080	100	77	88	94	873	891	32	18
	M	273	277	24	18	72	72	170	185	7	2
	V	820	803	76	16	16	22	703	706	25	16
<i>Belgische bevolking</i>	M + V	1.062	1.050	98	75	86	93	848	864	30	18
	M	266	270	24	18	70	71	165	179	7	2
	V	796	780	74	16	16	22	683	685	23	16
<i>Vreemde bevolking</i>	M + V	31	30	2	2	2	1	25	27	2	0
	M	7	7	0	0	2	1	5	6	0	0
	V	24	23	2	0	0	0	20	21	2	0
93 jaar / 1907 - 1906											
Totale bevolking	M + V	897	845	79	75	72	56	726	695	20	19
	M	212	195	15	15	57	39	135	136	5	5
	V	685	650	64	15	15	17	591	559	15	14
<i>Belgische bevolking</i>	M + V	867	819	77	74	64	52	708	674	18	19
	M	201	187	15	15	50	36	131	131	5	5
	V	666	632	62	14	14	16	577	543	13	14
<i>Vreemde bevolking</i>	M + V	30	26	2	1	8	4	18	21	2	0
	M	11	8	0	0	7	3	4	5	0	0
	V	19	18	2	1	1	1	14	16	2	0
94 jaar / 1906 - 1905											
Totale bevolking	M + V	695	702	57	65	47	45	578	583	13	9
	M	163	161	10	16	37	33	114	109	2	3
	V	532	541	47	10	10	12	464	474	11	6
<i>Belgische bevolking</i>	M + V	669	677	54	63	45	44	558	562	12	8
	M	159	158	10	16	35	32	112	107	2	3
	V	510	519	44	10	10	12	446	455	10	5
<i>Vreemde bevolking</i>	M + V	26	25	3	2	2	1	20	21	1	1
	M	4	3	0	0	2	1	2	2	0	0
	V	22	22	3	0	0	0	18	19	1	1

Sterfgevallen naar geslacht, leeftijd, burgerlijke staat en geboortjaar - vervolg

Leeftijd / geboortjaar		Totaal		Ongehuwd		Gehuwd		Weduwstaat		Gescheiden	
		Jaar +	Jaar -	Jaar +	Jaar -	Jaar +	Jaar -	Jaar +	Jaar -	Jaar +	Jaar -
95 jaar / 1905 - 1904											
Totale bevolking	M + V	529	623	46	58	34	36	444	517	5	12
	M	126	121	12	6	25	27	89	85	0	3
	V	403	502	34	9	9	9	355	432	5	9
<i>Belgische bevolking</i>	M + V	517	610	44	52	31	34	437	512	5	12
	M	121	118	12	6	23	25	86	84	0	3
	V	396	492	32	8	8	9	351	428	5	9
<i>Vreemde bevolking</i>	M + V	12	13	2	6	3	2	7	5	0	0
	M	5	3	0	0	2	2	3	1	0	0
	V	7	10	2	1	1	0	4	4	0	0
96 jaar / 1904 - 1903											
Totale bevolking	M + V	434	380	44	30	20	11	361	333	9	6
	M	86	74	7	1	13	9	65	64	1	0
	V	348	306	37	7	7	2	296	269	8	6
<i>Belgische bevolking</i>	M + V	423	372	41	29	19	10	354	328	9	5
	M	83	73	5	1	13	8	64	64	1	0
	V	340	299	36	6	6	2	290	264	8	5
<i>Vreemde bevolking</i>	M + V	11	8	3	1	1	1	7	5	0	1
	M	3	1	2	0	0	1	1	0	0	0
	V	8	7	1	1	1	0	6	5	0	1
97 jaar / 1903 - 1902											
Totale bevolking	M + V	304	287	31	28	10	17	252	238	11	4
	M	55	70	3	4	9	16	42	49	1	1
	V	249	217	28	1	1	1	210	189	10	3
<i>Belgische bevolking</i>	M + V	295	275	28	27	9	16	247	228	11	4
	M	53	65	3	4	8	15	41	46	1	1
	V	242	210	25	1	1	1	206	182	10	3
<i>Vreemde bevolking</i>	M + V	9	12	3	1	1	1	5	10	0	0
	M	2	5	0	1	1	1	1	3	0	0
	V	7	7	3	0	0	0	4	7	0	0
98 jaar / 1902 - 1901											
Totale bevolking	M + V	234	216	22	16	12	8	195	191	5	1
	M	47	37	4	1	11	6	32	30	0	0
	V	187	179	18	1	1	2	163	161	5	1
<i>Belgische bevolking</i>	M + V	227	206	20	15	12	8	191	182	4	1
	M	45	36	4	1	11	6	30	29	0	0
	V	182	170	16	1	1	2	161	153	4	1
<i>Vreemde bevolking</i>	M + V	7	10	2	1	0	0	4	9	1	0
	M	2	1	0	0	0	0	2	1	0	0
	V	5	9	2	0	0	0	2	8	1	0
99 jaar / 1901 - 1900											
Totale bevolking	M + V	150	121	13	17	4	3	132	99	1	2
	M	25	23	1	3	1	3	23	17	0	0
	V	125	98	12	3	3	0	109	82	1	2
<i>Belgische bevolking</i>	M + V	146	113	13	15	4	0	128	96	1	2
	M	24	20	1	3	1	0	22	17	0	0
	V	122	93	12	3	3	0	106	79	1	2
<i>Vreemde bevolking</i>	M + V	4	8	0	2	0	3	4	3	0	0
	M	1	3	0	0	0	3	1	0	0	0
	V	3	5	0	0	0	0	3	3	0	0

Sterfgevallen naar geslacht, leeftijd, burgerlijke staat en geboortjaar - vervolg

Leeftijd / geboortjaar		Totaal		Ongehuwd		Gehuwd		Weduwstaat		Gescheiden	
		Jaar +	Jaar -	Jaar +	Jaar -	Jaar +	Jaar -	Jaar +	Jaar -	Jaar +	Jaar -
100 jaar / 1900 - 1899											
Totale bevolking	M + V	102	75	8	3	3	2	88	69	3	1
	M	13	9	1	0	3	2	9	7	0	0
	V	89	66	7	0	0	0	79	62	3	1
<i>Belgische bevolking</i>	M + V	98	72	7	3	3	2	85	66	3	1
	M	11	9	1	0	3	2	7	7	0	0
	V	87	63	6	0	0	0	78	59	3	1
<i>Vreemde bevolking</i>	M + V	4	3	1	0	0	0	3	3	0	0
	M	2	0	0	0	0	0	2	0	0	0
	V	2	3	1	0	0	0	1	3	0	0
101 jaar / 1899 - 1898											
Totale bevolking	M + V	49	51	3	5	2	2	44	44	0	0
	M	10	7	0	0	2	2	8	5	0	0
	V	39	44	3	0	0	0	36	39	0	0
<i>Belgische bevolking</i>	M + V	49	49	3	5	2	2	44	42	0	0
	M	10	6	0	0	2	2	8	4	0	0
	V	39	43	3	0	0	0	36	38	0	0
<i>Vreemde bevolking</i>	M + V	0	2	0	0	0	0	0	2	0	0
	M	0	1	0	0	0	0	0	1	0	0
	V	0	1	0	0	0	0	0	1	0	0
102 jaar / 1898 - 1897											
Totale bevolking	M + V	42	47	9	6	1	2	30	39	2	0
	M	9	6	0	0	1	1	8	5	0	0
	V	33	41	9	0	0	1	22	34	2	0
<i>Belgische bevolking</i>	M + V	38	44	9	6	1	1	28	37	0	0
	M	8	5	0	0	1	1	7	4	0	0
	V	30	39	9	0	0	0	21	33	0	0
<i>Vreemde bevolking</i>	M + V	4	3	0	0	0	1	2	2	2	0
	M	1	1	0	0	0	0	1	1	0	0
	V	3	2	0	0	0	1	1	1	2	0
103 jaar / 1897 - 1896											
Totale bevolking	M + V	23	22	4	3	0	0	19	19	0	0
	M	2	1	0	0	0	0	2	1	0	0
	V	21	21	4	0	0	0	17	18	0	0
<i>Belgische bevolking</i>	M + V	23	21	4	3	0	0	19	18	0	0
	M	2	1	0	0	0	0	2	1	0	0
	V	21	20	4	0	0	0	17	17	0	0
<i>Vreemde bevolking</i>	M + V	0	1	0	0	0	0	0	1	0	0
	M	0	0	0	0	0	0	0	0	0	0
	V	0	1	0	0	0	0	0	1	0	0
104 jaar / 1896 - 1895											
Totale bevolking	M + V	9	10	2	2	0	0	7	8	0	0
	M	0	1	0	0	0	0	0	1	0	0
	V	9	9	2	0	0	0	7	7	0	0
<i>Belgische bevolking</i>	M + V	8	10	1	2	0	0	7	8	0	0
	M	0	1	0	0	0	0	0	1	0	0
	V	8	9	1	0	0	0	7	7	0	0
<i>Vreemde bevolking</i>	M + V	1	0	1	0	0	0	0	0	0	0
	M	0	0	0	0	0	0	0	0	0	0
	V	1	0	1	0	0	0	0	0	0	0

Sterfgevallen naar geslacht, leeftijd, burgerlijke staat en geboortjaar - einde

Leeftijd / geboortjaar		Totaal		Ongehuwd		Gehuwd		Weduwstaat		Gescheiden	
		Jaar +	Jaar -	Jaar +	Jaar -	Jaar +	Jaar -	Jaar +	Jaar -	Jaar +	Jaar -
105 jaar / 1895 - 1894											
Totale bevolking	M + V	6	6	1	1	0	0	5	5	0	0
	M	0	2	0	0	0	0	0	2	0	0
	V	6	4	1	0	0	0	5	3	0	0
<i>Belgische bevolking</i>	M + V	6	6	1	1	0	0	5	5	0	0
	M	0	2	0	0	0	0	0	2	0	0
	V	6	4	1	0	0	0	5	3	0	0
<i>Vreemde bevolking</i>	M + V	0	0	0	0	0	0	0	0	0	0
	M	0	0	0	0	0	0	0	0	0	0
	V	0	0	0	0	0	0	0	0	0	0
106 jaar / 1894 - 1893											
Totale bevolking	M + V	2	1	1	0	0	0	1	1	0	0
	M	0	0	0	0	0	0	0	0	0	0
	V	2	1	1	0	0	0	1	1	0	0
<i>Belgische bevolking</i>	M + V	2	1	1	0	0	0	1	1	0	0
	M	0	0	0	0	0	0	0	0	0	0
	V	2	1	1	0	0	0	1	1	0	0
<i>Vreemde bevolking</i>	M + V	0	0	0	0	0	0	0	0	0	0
	M	0	0	0	0	0	0	0	0	0	0
	V	0	0	0	0	0	0	0	0	0	0
107 jaar / 1893 - 1892											
Totale bevolking	M + V	2	1	0	0	0	0	2	1	0	0
	M	0	0	0	0	0	0	0	0	0	0
	V	2	1	0	0	0	0	2	1	0	0
<i>Belgische bevolking</i>	M + V	2	1	0	0	0	0	2	1	0	0
	M	0	0	0	0	0	0	0	0	0	0
	V	2	1	0	0	0	0	2	1	0	0
<i>Vreemde bevolking</i>	M + V	0	0	0	0	0	0	0	0	0	0
	M	0	0	0	0	0	0	0	0	0	0
	V	0	0	0	0	0	0	0	0	0	0
110 jaar / 1890 - 1889											
Totale bevolking	M + V	1	0	0	0	0	0	1	0	0	0
	M	0	0	0	0	0	0	0	0	0	0
	V	1	0	0	0	0	0	1	0	0	0
<i>Belgische bevolking</i>	M + V	0	0	0	0	0	0	0	0	0	0
	M	0	0	0	0	0	0	0	0	0	0
	V	0	0	0	0	0	0	0	0	0	0
<i>Vreemde bevolking</i>	M + V	1	0	0	0	0	0	1	0	0	0
	M	0	0	0	0	0	0	0	0	0	0
	V	1	0	0	0	0	0	1	0	0	0

Informatie

Statistiek en Economische informatie

Waar vindt u de statistische informatie ?

In vijf grote steden van het land heeft het publiek toegang tot:

- ◇ Jaarboeken, gespecialiseerde publicaties en een selectie van diskettes en cd-rom's.
- ◇ Een leeszaal, waar men onze publicaties, andere ministeries en Belgische en internationale instellingen kan raadplegen.

Al onze bibliotheken zijn op werkdagen open van 9 tot 12 en van 13 tot 16 uur.

Brussel

Leuvenseweg 44, 1000 Brussel
tel. 02/548 63 65 – 02/548 63 66 fax 02/548 63 67
e-mail : info@statbel.mineco.fgov.be

Trein (B) : Centraal Station of station Congres
Metro (M) : lijn 1A en 1B, station Park of Kunst-Wet
lijn 2, station Kunst-Wet of Madou
Tram-Bus : 92, 93, 94 halte Park
65, 66 halte Drukpersstraat
29, 63 halte Congres
Parking (P) : Administratief Centrum (betaalparking)

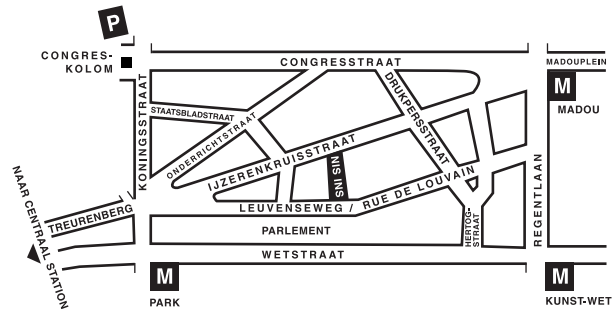

Antwerpen

Italiëlei 124 - bus 85, 2000 Antwerpen
tel. 03/229 07 00 fax 03/233 28 30
e-mail : info.antwerpen@statbel.mineco.fgov.be

Trein (B) : Centraal Station
Metro (M) : halte Opera
Tram-Bus : vlakbij (Fr. Rooseveltplaats)

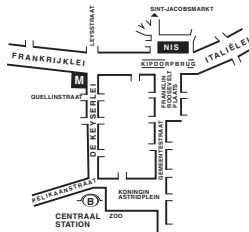

Charleroi

Tour Biarent, Bd Audent 14/5., 6000 Charleroi
tel. 071/ 27.44.14 fax 071/ 27.44.19
e-mail : info.charleroi@statbel.mineco.fgov.be

Trein (B) : Charleroi Sud, 20 min van het station (Place Buisset, Rue du Collège, Place Charles II, Boulevard Tirou, Rue de la Montagne)
Bus : halte Tirou
Autoweg : kleine ring van Charleroi - uitrit Gare du Sud
Parking (P) : betaalparking tegenover het NIS

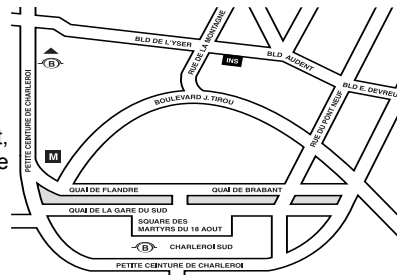

Gent

Coupure rechts 620, 9000 Gent
tel. 09/267.27.00 fax 09/267.27.29
e-mail : info.gent@statbel.mineco.fgov.be

Trein (B) : Gent St.-Pieters
Tram-Bus : 40, 43 halte Theresianenstraat
Autoweg : gemakkelijk bereikbaar langs E40 (uitrit 13 - Gent-West/Drongen)
Parking (P) : op de "Coupure Rechts"

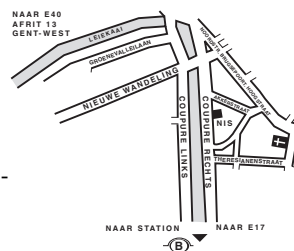

Luik

Bd de la Sauvenière 73-75, 4000 Luik
tel. 04/223 84 11 fax 04/222 49 94
e-mail : info.liege@statbel.mineco.fgov.be

Trein (B) : station Guillemins of Palais
Tram-Bus : (Guillemins) 1 en 4 halte Sauvenière
Parking (P) : Neujean (op 20 m - zelfde straatkant)
Mercure (tegenover)



We verspreiden tal van producten die de Belgische socio-economische realiteit in cijfers weergeven.

Al deze producten, opgenomen in onze catalogus, kunt u verkrijgen in onze regionale centra of bij onze dienst documentatie - verkoop in Brussel. Onze catalogus wordt u op eenvoudige aanvraag toegestuurd. (zie adressen hiernaast) .

Een keuze uit onze gegevens en de lijst van onze publicaties vindt u eveneens op onze website:

<http://statbel.fgov.be>

Bevolking : andere publicaties

Bevolkingsvooruitzichten 2000 - 2050

Deze publicatie is de vrucht van een nauwe samenwerking tussen het N.I.S., het Planbureau en diverse experts. Deze resultaten, onmisbaar bij het nemen van economische en sociale beslissingen, zijn gebaseerd op de hypothesen betreffende het geboortecijfer, het sterftcijfer of de migraties tussen de arrondissementen en van en naar het buitenland. Als uitgangspunt neemt men de gegevens waargenomen tot 1 januari 2000 maar ook de meest recente politieke beslissingen omtrent naturalisatie en regularisatie. Verscheidene gespecialiseerde teams hebben meegewerkt aan het toetsen van de evolutiehypothesen.

Deze bevolkingsvooruitzichten van 2000 tot 2050 verstrekken informatie over de globale evolutie van het land wat betreft het aantal inwoners naargelang geslacht en leeftijd, over de vruchtbaarheid of de vergrijzing van de bevolking, maar eveneens over de specifieke kenmerken van de evolutie in elk arrondissement.

Loop van de bevolking

Op basis van informatie uit het Rijksregister van natuurlijke personen, maakt deze brochure een inventaris van alle statistieken van wijzigingen die in de loop van het jaar plaatsvonden in de administratieve situatie van Belgische of buitenlandse inwoners op verschillende geografische niveaus, tot op het gemeentelijk niveau.

De natuurlijke bewegingen (geboorten, overlijdens), de nationaliteitsveranderingen en de migratiebewegingen (verhuizen, ...) worden vermeld. Deze laatste worden eveneens geanalyseerd volgens hun meest relevante kenmerken.

Enkele andere publicaties

Algemene Publicaties

Regionaal Statistisch Jaarboek
Statistisch tijdschrift - *Maandelijks*

Grondgebied en leefmilieu

Statistiek van de bodembezetting (diskette)
Overzicht milieustatistieken - *Jaarlijks*

Samenleving

Sterfgevallen - *Jaarlijks*
Verkeersongevallen - *Jaarlijks*
Fiscale statistiek van de inkomens - *Jaarlijks*

Economie en financiën

Verkoop van onroerende goederen - *Jaarlijks*

Landbouw

Land- en tuinbouwtelling op 15 mei - *Jaarlijks*

Industrie

Industriële productie en bouwbedrijf - *maandelijks*

Handel, diensten en vervoer

Maandelijkse vervoerstatistieken - *maandelijks*
Binnenlandse handel - *jaarlijks*



FEDERALE OVERHEIDSDIENST
ECONOMIE, K.M.O.,
MIDDENSTAND & ENERGIE

Statistiek en
Economische Informatie

Eerste uitgave

Gedrukt door de
drukkerij van het NIS
B-1000 Brussel

Oktober 2004