

Bevolking en huishoudens

Sterfte

Het Nationaal Instituut voor de Statistiek biedt onpartijdige informatie tegen een redelijke prijs.

De informatie wordt conform de wet verspreid, meer bepaald voor wat betreft de privacy.

De statistieken worden ingedeeld in acht domeinen:

Algemeen	Economie en financiën
Grondgebied en leefmilieu	Landbouw en vergelijkbare activiteiten
Bevolking	Industrie
Samenleving	Diensten, handel en vervoer

Alle rechten voorbehouden. Het vertalen, bewerken, reproduceren op welke wijze dan ook, inbegrepen fotografie en microfilm, is niet toegelaten, tenzij met schriftelijke machtiging vanwege het Nationaal Instituut voor de Statistiek.

Het citeren van korte uittreksels als toelichting of bewijsvoering in een artikel, een boekbespreking of een boek is evenwel toegestaan, mits de bron duidelijk en nauwkeurig wordt vermeld.

De auteurs zijn verantwoordelijk voor de analyse van de basisgegevens en voor de commentaren.

Verantwoordelijke uitgever: Hans D'Handt



Statistiek en
Economische Informatie

© 2003, NATIONAAL INSTITUUT VOOR DE STATISTIEK *uitgever*

B-1000 Brussel – 44 Leuvenseweg

Voorwoord

Sterfgevallen

De gegevens over de overlijdens kunnen vanuit twee bronnen verkregen worden: de overlijdensformulieren en het rijksregister.

De formulieren worden bij ieder overlijden ingevuld. Ze bevatten socio-demografische inlichtingen over de overleden persoon evenals een medische strook waar de doodsoorzaak op staat. Wegens die strook volgen de formulieren een lang traject en loopt de overlijdensstatistiek een aanzienlijke vertraging op. Daarom leek het gepast overlijdenstabellen te publiceren waarvan de gegevens uit het rijksregister komen, aangezien die tamelijk vlug beschikbaar zijn. Vandaar deze brochure.

De overlijdens worden uitgesplitst volgens enkele criteria: geslacht, leeftijd, geboortjaar, burgerlijke staat en nationaliteit van de overledenen. De tabellen zijn op verschillende niveaus in tijd en ruimte opgesteld: enerzijds per dag en per maand, anderzijds per gewest, provincie, arrondissement en gemeente. Er werden sterftecijfers en percentages berekend en bepaalde tabellen geven een chronologische evolutie. De eerste brochure betreft het jaar 1998. De chronologische tabellen hierin gaan ten minste terug tot 1993, het eerste jaar waarvoor alle gegevens van de tabellen beschikbaar zijn. Zoals gewoonlijk is de verblijfplaats het basiscriterium voor de tabellen. Een enkele tabel maakt een onderscheid tussen het aantal overlijdens in de gemeente van verblijf, het aantal overlijdens buiten de gemeente van verblijf en het aantal overlijdens van personen die niet in de gemeente verblijven.

Deze brochure bevat geen tabellen over de doodgeborenen en de perinatale mortaliteit, daar deze gegevens alleen uit de overlijdensformulieren kunnen gehaald worden. Ze bevat evenmin tabellen over de neonatale mortaliteit maar wel over de overlijdens van kinderen van minder dan een jaar (kindersterfte). Sommige overlijdens van kinderen, vooral op de eerste levensdag maar in geringere mate ook op de volgende levensdagen, zijn niet in het rijksregister opgenomen. Men moet er bijgevolg rekening mee houden dat het aantal overlijdens van kinderen van minder dan een jaar licht werd onderschat.

De doodgeborenen, de perinatale en neonatale mortaliteit en de kindersterfte zullen opgenomen worden in een brochure met als bron de geboorte- en overlijdensformulieren. Deze brochure zal dus ook gegevens uit de geboorteformulieren bevatten.

De specifieke brochure over de doodsoorzaken blijft uiteraard bestaan.

Bevolking en huishoudens

Sterfte in 1999

Inhoudsopgave

Algemene tabellen

Evolutie van de sterfgevallen en het sterftecijfer (‰) naar geslacht vanaf 1932.....	2
Evolutie van de sterfgevallen en het sterftecijfer (‰) per gewest en per geslacht	3
Evolutie van de sterfgevallen en het sterftecijfer (‰) per provincie.....	4
Sterftecijfer (‰) per provincie volgens geslacht (kaarten).....	5
Sterfgevallen naar burgerlijke staat en geslacht per arrondissement	8
Sterftecijfer (‰) naar burgerlijke staat en geslacht per arrondissement	10
Sterfgevallen per gemeente, burgerlijke staat en geslacht.....	12
Maandelijks evolutie van de sterfgevallen per arrondissement	36
Sterfgevallen en sterftecijfer (‰) per geslacht en weekdag.....	38
Maandelijks en dagelijkse evolutie van de sterfgevallen per geslacht (grafieken).....	39
Dagelijkse evolutie van de sterfgevallen per geslacht	40
Evolutie van de sterfgevallen per geslacht en leeftijdsgroep.....	44
Evolutie van de indeling (in %) van de sterfgevallen per geslacht en leeftijdsgroep.....	46
Evolutie in indexcijfers (basis 1993 = 100) van de sterfgevallen per geslacht en leeftijdsgroep	48
Evolutie van het sterftecijfer (‰) per geslacht en leeftijdsgroep.....	50
Indeling (in %) van sterfgevallen per geslacht en leeftijdsgroep (grafiek).....	52
Evolutie van de sterftecijfers per geslacht	53
Sterfgevallen naar leeftijdsgroep en geslacht per arrondissement	54
Sterfgevallen per geslacht, leeftijdsklasse, burgerlijke staat en geboortejaar, per gewest	
<i>België</i>	70
<i>Brussels Hoofdstedelijk Gewest</i>	79
<i>Vlaams Gewest</i>	88
<i>Waals Gewest</i>	96
Sterfgevallen van inwoners en niet-inwoners per geslacht en per gemeente.....	106

Zuigelingensterfte

Evolutie van de kindersterfte en het kindersterftcijfer (‰) per provincie en geslacht	132
Evolutie van de kindersterfte per arrondissement	135
Evolutie van de kindersterfte en het kindersterftcijfer (‰) per geslacht en per arrondissement.....	136
Evolutie van de kindersterfte per maand en per geslacht.....	143
Maandelijks evolutie van de kindersterfte per geslacht en per arrondissement	144

Mortaliteit volgens nationaliteit

Evolutie van de sterfgevallen van Belgen en vreemdelingen naar geslacht (grafieken).....	156
Evolutie van de sterfgevallen van Belgen en vreemdelingen per geslacht en per gewest.....	157
Sterfgevallen van Belgen en vreemdelingen per geslacht en per arrondissement	159
Sterftcijfers (‰) van de Belgen en vreemdelingen per geslacht en per arrondissement	160
Maandelijks evolutie van de sterfgevallen van Belgen en vreemdelingen per geslacht	161
Sterfgevallen naar nationaliteit, burgerlijke staat en geslacht	162
Sterfgevallen per nationaliteitsgroep, leeftijdsgroep en geslacht.....	168
Sterfgevallen naar geslacht, leeftijd, burgerlijke staat en geboortjaar	174

Conventionele tekens

Gegevens ontbreken	..
0 of minder dan de helft van de gebruikte eenheid	-
Voorlopige cijfers	(*)
Verbeterde cijfers	-
De komma wordt gebruikt om de eenheden af te zonderen van de decimalen	,

Algemene tabellen

Evolutie van de sterfgevallen en het sterftecijfer (‰) naar geslacht vanaf 1932

	Absolute cijfers			Sterftecijfers ‰		
	Totaal	Mannen	Vrouwen	Totaal	Mannen	Vrouwen
1999	104.904	52.366	52.538	10,25	10,46	10,04
1998	104.583	52.109	52.474	10,24	10,43	10,05
1997	103.802	51.866	51.936	10,18	10,41	9,97
1996	104.205	52.441	51.764	10,25	10,55	9,96
1995	104.676	52.907	51.769	10,32	10,67	9,99
1990	104.130	52.825	51.305	10,43	10,82	10,05
1980	113.698	59.493	54.205	11,53	12,34	10,75
1970	118.660	62.878	55.782	12,30	13,32	11,32
1960	113.938	61.057	52.881	12,41	13,57	11,30
1932	109.226	56.442	52.784	13,30	13,88	12,73

Sterftecijfers ‰

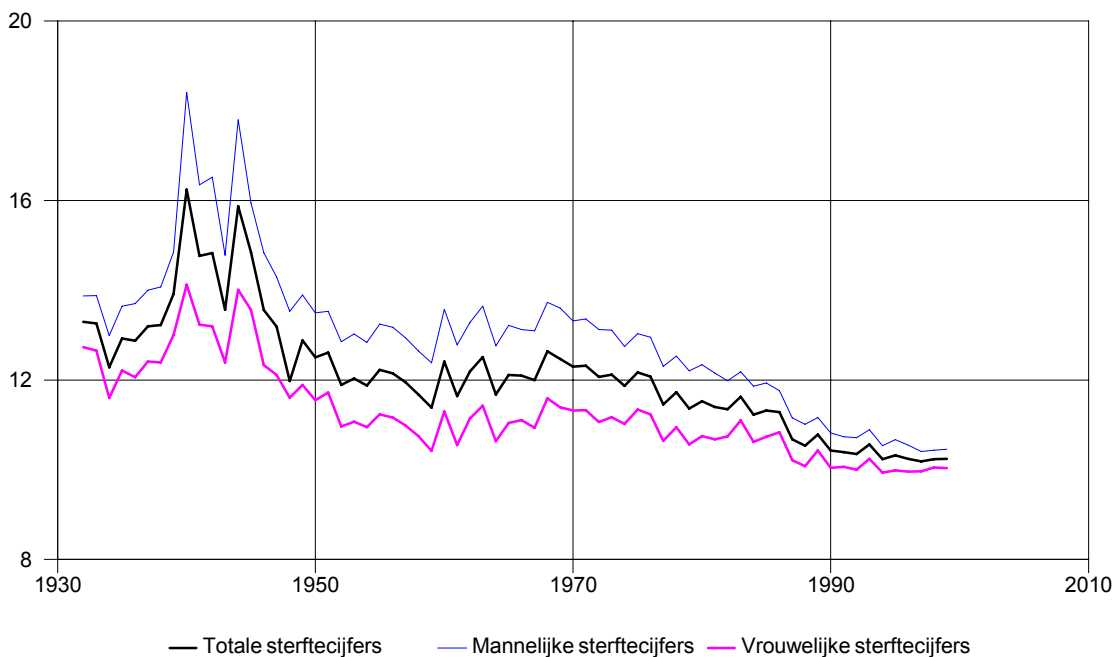

Evolutie van de sterfgevallen en het sterftcijfer (‰) per gewest en per geslacht

Absolute cijfers

		1999	1998	1997	1996	1995	1994	1993	1992
België	M + V	104.904	104.583	103.802	104.205	104.676	103.662	106.692	104.200
	M	52.366	52.109	51.866	52.441	52.907	52.222	53.818	52.766
	V	52.538	52.474	51.936	51.764	51.769	51.440	52.874	51.434
<i>Brussels Hfdst. Gewest</i>	M + V	10.553	10.381	10.487	10.458	10.753	10.909	10.961	11.204
	M	4.853	4.728	4.850	4.835	5.011	5.050	5.115	5.214
	V	5.700	5.653	5.637	5.623	5.742	5.859	5.846	5.990
<i>Vlaams Gewest</i>	M + V	57.411	57.075	56.546	56.816	56.967	56.364	58.161	56.403
	M	29.169	29.022	28.889	29.174	29.352	28.846	29.856	29.134
	V	28.242	28.053	27.657	27.642	27.615	27.518	28.305	27.269
<i>Waals Gewest</i>	M + V	36.940	37.127	36.769	36.931	36.956	36.389	37.570	36.593
	M	18.344	18.359	18.127	18.432	18.544	18.326	18.847	18.418
	V	18.596	18.768	18.642	18.499	18.412	18.063	18.723	18.175
<i>waarvan D. Gemeenschap</i>	M + V	629	631	636	625	668	634	611	
	M	298	341	336	332	365	325	273	
	V	331	290	300	293	303	309	338	

Sterftcijfers (‰)

		1999	1998	1997	1996	1995	1994	1993	1992
België	M + V	10,25	10,24	10,18	10,25	10,32	10,23	10,56	10,35
	M	10,46	10,43	10,41	10,55	10,67	10,54	10,89	10,72
	V	10,04	10,05	9,97	9,96	9,99	9,94	10,25	10,00
<i>Brussels Hfdst. Gewest</i>	M + V	11,00	10,88	11,00	11,00	11,34	11,46	11,55	11,79
	M	10,60	10,39	10,69	10,71	11,13	11,18	11,38	11,60
	V	11,37	11,32	11,29	11,27	11,53	11,72	11,70	11,96
<i>Vlaams Gewest</i>	M + V	9,66	9,63	9,56	9,63	9,69	9,61	9,95	9,68
	M	9,96	9,93	9,90	10,02	10,11	9,96	10,34	10,13
	V	9,38	9,34	9,23	9,25	9,27	9,27	9,57	9,25
<i>Waals Gewest</i>	M + V	11,06	11,14	11,05	11,12	11,15	10,98	11,37	11,11
	M	11,33	11,37	11,24	11,45	11,54	11,41	11,76	11,53
	V	10,81	10,93	10,87	10,81	10,78	10,59	11,00	10,72
<i>waarvan D. Gemeenschap</i>	M + V	8,88	8,95	9,07	8,97	9,62	9,19	8,89	
	M	8,48	9,76	9,67	9,61	10,59	9,49	7,98	
	V	9,28	8,16	8,49	8,34	8,66	8,90	9,78	

Evolutie van de sterftcijfers per gewest (‰)

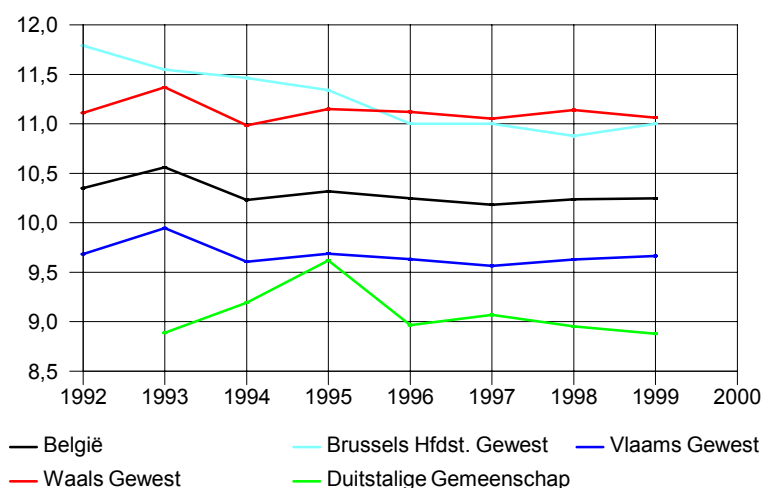

Evolutie van de sterfgevallen en het sterftecijfer (‰) per provincie

Absolute cijfers

	1999	1998	1997	1996	1995	1994	1993	1992	1991
België	104.904	104.583	103.802	104.205	104.676	103.662	106.692	104.200	104.149
Provincie Brabant						23.114	23.243	23.491	23.588
<i>Brussels Hoofdstedelijk Gewest</i>	10.553	10.381	10.487	10.458	10.753	10.909	10.961	11.204	11.339
<i>Vlaams Gewest</i>	57.411	57.075	56.546	56.816	56.967	56.364	58.161	56.403	55.797
Provincie Antwerpen	16.219	16.263	15.902	15.912	16.255	15.931	16.594	16.008	15.829
Provincie Limburg	5.993	5.924	5.686	5.644	5.823	5.562	5.659	5.531	5.346
Provincie Oost-Vlaanderen	14.110	14.109	14.223	14.143	14.284	13.985	14.826	14.248	14.344
Provincie Vlaams-Brabant	9.634	9.453	9.384	9.268	9.172				
Provincie West-Vlaanderen	11.455	11.326	11.351	11.849	11.433	11.589	11.788	11.274	10.982
<i>Waals Gewest</i>	36.940	37.127	36.769	36.931	36.956	36.389	37.570	36.593	37.013
Provincie Waals-Brabant	3.096	3.211	3.045	3.151	3.058				
Provincie Henegouwen	15.169	15.191	15.311	15.179	15.175	14.958	15.432	15.089	15.175
Provincie Luik	11.394	11.354	11.115	11.338	11.276	11.149	11.601	11.482	11.456
<i>waarvan D. Gemeenschap</i>	629	631	636	625	668	634	611		
Provincie Luxemburg	2.569	2.654	2.572	2.614	2.554	2.534	2.638	2.463	2.524
Provincie Namen	4.712	4.717	4.726	4.649	4.893	4.840	4.911	4.614	4.905

Sterftecijfers (‰)

	1999	1998	1997	1996	1995	1994	1993	1992	1991
België	10,25	10,24	10,18	10,25	10,32	10,23	10,56	10,35	10,39
Provincie Brabant						10,12	10,23	10,38	10,47
<i>Brussels Hoofdstedelijk Gewest</i>	11,00	10,88	11,00	11,00	11,34	11,46	11,55	11,79	11,92
<i>Vlaams Gewest</i>	9,66	9,63	9,56	9,63	9,69	9,61	9,95	9,68	9,63
Provincie Antwerpen	9,87	9,91	9,71	9,73	9,96	9,78	10,21	9,88	9,83
Provincie Limburg	7,57	7,52	7,25	7,24	7,51	7,21	7,38	7,26	7,08
Provincie Oost-Vlaanderen	10,36	10,38	10,48	10,44	10,57	10,36	11,01	10,60	10,70
Provincie Vlaams-Brabant	9,49	9,34	9,31	9,22	9,18				
Provincie West-Vlaanderen	10,15	10,05	10,09	10,54	10,18	10,34	10,53	10,10	9,88
<i>Waals Gewest</i>	11,06	11,14	11,05	11,12	11,15	10,98	11,37	11,11	11,30
Provincie Waals-Brabant	8,85	9,24	8,84	9,23	9,02				
Provincie Henegouwen	11,86	11,86	11,94	11,82	11,81	11,63	11,99	11,73	11,83
Provincie Luik	11,18	11,15	10,93	11,17	11,12	10,98	11,43	11,35	11,39
<i>waarvan D. Gemeenschap</i>	8,88	8,95	9,07	8,97	9,62	9,19	8,89		
Provincie Luxemburg	10,41	10,83	10,55	10,78	10,58	10,55	11,08	10,40	10,76
Provincie Namen	10,61	10,69	10,77	10,63	11,23	11,14	11,37	10,74	11,51

Sterftecijfer (‰) per provincie volgens geslacht

Mannen en vrouwen

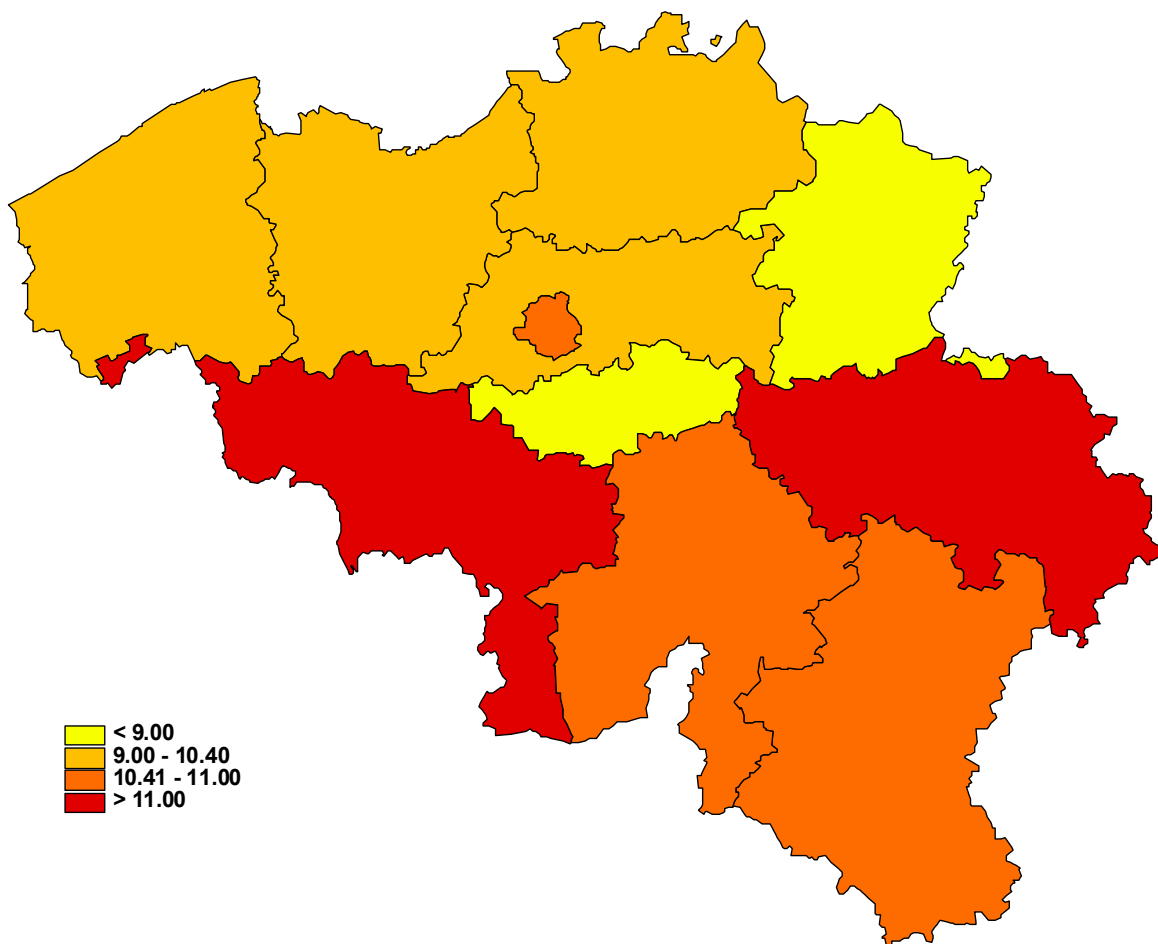

Sterftecijfer (‰) per provincie volgens geslacht
Mannen

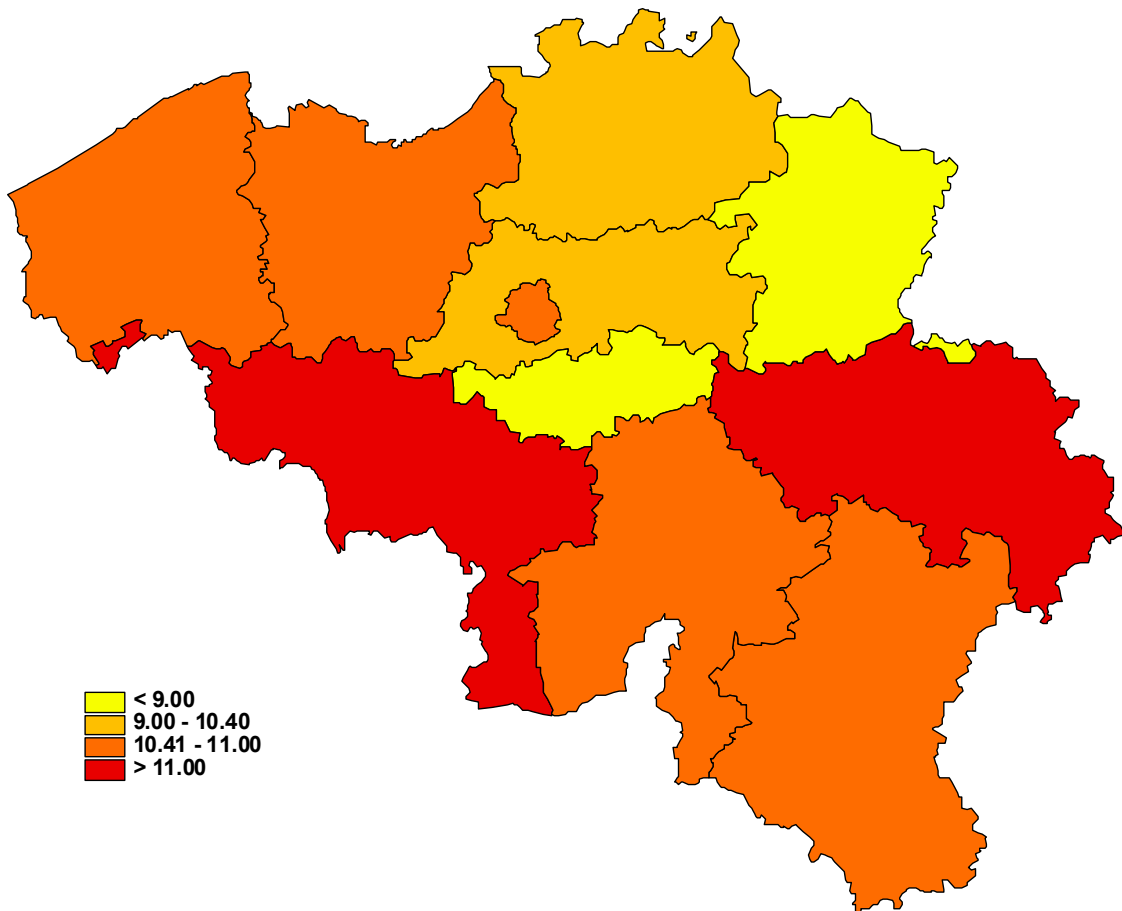

Sterftecijfer (‰) per provincie volgens geslacht

Vrouwen

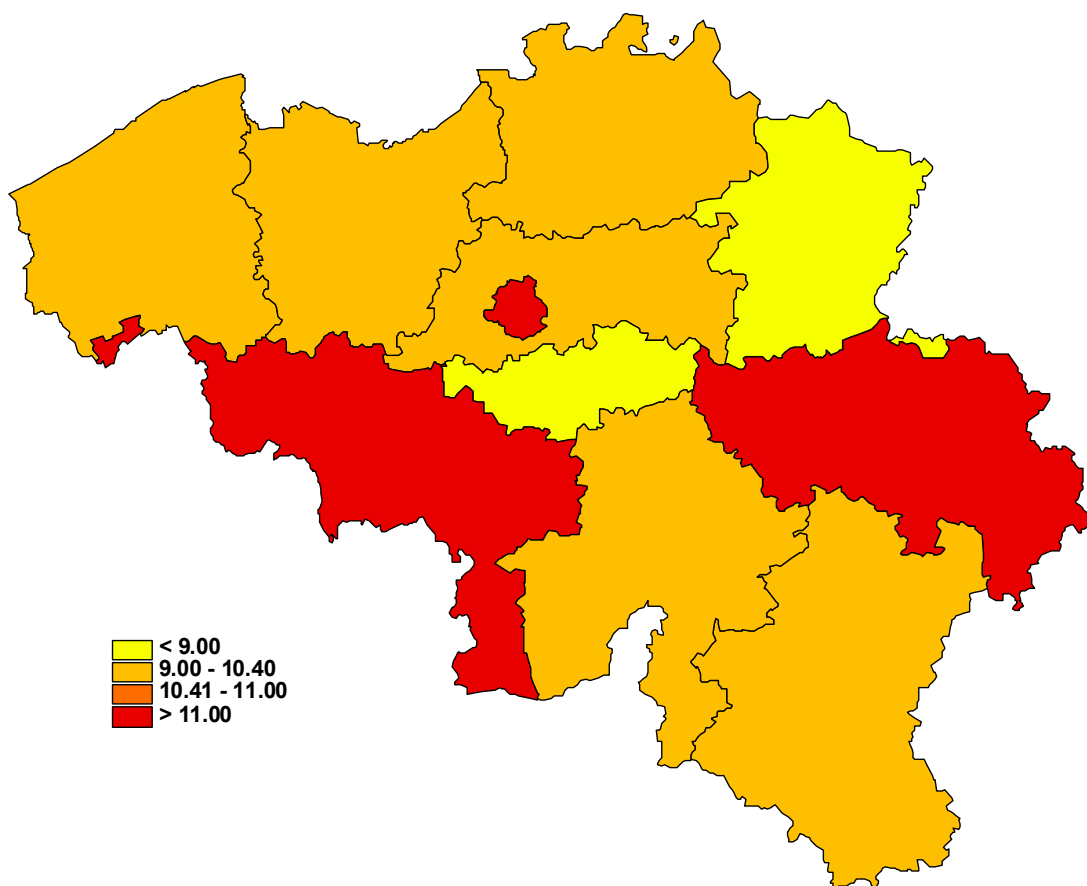

Sterfgevallen naar burgerlijke staat en geslacht per arrondissement

	Totaal			Ongehuwd		
	M + V	Mannen	Vrouwen	M + V	Mannen	Vrouwen
België	104.904	52.366	52.538	11.343	6.466	4.877
<i>Brussels Hoofdstedelijk Gewest</i>	10.553	4.853	5.700	1.317	673	644
<i>Vlaams Gewest</i>	57.411	29.169	28.242	6.443	3.592	2.851
Provincie Antwerpen	16.219	8.122	8.097	1.703	954	749
Arr. Antwerpen	9.684	4.754	4.930	945	511	434
Arr. Mechelen	3.322	1.655	1.667	366	185	181
Arr. Turnhout	3.213	1.713	1.500	392	258	134
Provincie Limburg	5.993	3.192	2.801	723	442	281
Arr. Hasselt	2.966	1.544	1.422	334	198	136
Arr. Maaseik	1.392	800	592	179	115	64
Arr. Tongeren	1.635	848	787	210	129	81
Provincie Oost-Vlaanderen	14.110	7.122	6.988	1.620	893	727
Arr. Aalst	2.745	1.396	1.349	273	146	127
Arr. Dendermonde	1.914	979	935	191	113	78
Arr. Eeklo	913	473	440	134	81	53
Arr. Gent	5.089	2.505	2.584	615	328	287
Arr. Oudenaarde	1.284	658	626	170	90	80
Arr. Sint-Niklaas	2.165	1.111	1.054	237	135	102
Provincie Vlaams-Brabant	9.634	4.926	4.708	1.000	582	418
Arr. Halle-Vilvoorde	5.135	2.620	2.515	465	271	194
Arr. Leuven	4.499	2.306	2.193	535	311	224
Provincie West-Vlaanderen	11.455	5.807	5.648	1.397	721	676
Arr. Brugge	2.720	1.332	1.388	367	181	186
Arr. Diksmuide	513	248	265	68	34	34
Arr. Ieper	1.094	550	544	149	83	66
Arr. Kortrijk	2.664	1.353	1.311	291	148	143
Arr. Oostende	1.580	800	780	162	79	83
Arr. Roeselare	1.317	710	607	153	79	74
Arr. Tielt	878	467	411	135	78	57
Arr. Veurne	689	347	342	72	39	33
<i>Waals Gewest</i>	36.940	18.344	18.596	3.583	2.201	1.382
Provincie Waals-Brabant	3.096	1.508	1.588	273	161	112
Arr. Nijvel	3.096	1.508	1.588	273	161	112
Provincie Henegouwen	15.169	7.647	7.522	1.292	853	439
Arr. Aat	963	515	448	94	66	28
Arr. Charleroi	4.989	2.479	2.510	381	263	118
Arr. Bergen	3.043	1.597	1.446	267	182	85
Arr. Moeskroen	863	390	473	82	46	36
Arr. Zinnik	1.824	923	901	147	100	47
Arr. Thuin	1.724	842	882	121	80	41
Arr. Doornik	1.763	901	862	200	116	84
Provincie Luik	11.394	5.526	5.868	1.150	673	477
Arr. Hoi	1.166	585	581	106	68	38
Arr. Luik	6.761	3.286	3.475	644	385	259
Arr. Verviers	2.731	1.315	1.416	339	188	151
<i>waarvan D. Gemeenschap</i>	629	298	331	72	38	34
Arr. Borgworm	736	340	396	61	32	29
Provincie Luxemburg	2.569	1.293	1.276	344	202	142
Arr. Aarlen	518	264	254	58	36	22
Arr. Bastenaken	428	222	206	66	31	35
Arr. Marche-en-Famenne	525	248	277	69	40	29
Arr. Neufchâteau	597	310	287	85	53	32
Arr. Virton	501	249	252	66	42	24
Provincie Namen	4.712	2.370	2.342	524	312	212
Arr. Dinant	1.089	545	544	135	80	55
Arr. Namen	2.965	1.492	1.473	326	196	130
Arr. Philippeville	658	333	325	63	36	27

M + V	Gehuwd		M + V	Weduwstaat		M + V	Uit de echt gescheiden	
	Mannen	Vrouwen		Mannen	Vrouwen		Mannen	Vrouwen
43.320	30.835	12.485	44.290	11.585	32.705	5.951	3.480	2.471
3.683	2.662	1.021	4.494	1.020	3.474	1.059	498	561
24.711	17.408	7.303	23.723	6.625	17.098	2.534	1.544	990
6.918	4.784	2.134	6.732	1.883	4.849	866	501	365
4.007	2.759	1.248	4.115	1.146	2.969	617	338	279
1.404	978	426	1.399	391	1.008	153	101	52
1.507	1.047	460	1.218	346	872	96	62	34
2.790	2.017	773	2.281	608	1.673	199	125	74
1.385	988	397	1.147	299	848	100	59	41
679	504	175	484	149	335	50	32	18
726	525	201	650	160	490	49	34	15
5.879	4.150	1.729	6.003	1.696	4.307	608	383	225
1.195	864	331	1.169	315	854	108	71	37
801	568	233	838	242	596	84	56	28
368	253	115	378	114	264	33	25	8
2.093	1.430	663	2.127	600	1.527	254	147	107
496	378	118	569	154	415	49	36	13
926	657	269	922	271	651	80	48	32
4.283	3.019	1.264	3.980	1.105	2.875	371	220	151
2.392	1.685	707	2.069	547	1.522	209	117	92
1.891	1.334	557	1.911	558	1.353	162	103	59
4.841	3.438	1.403	4.727	1.333	3.394	490	315	175
1.095	772	323	1.142	305	837	116	74	42
197	129	68	228	69	159	20	16	4
438	308	130	467	133	334	40	26	14
1.174	825	349	1.097	319	778	102	61	41
666	479	187	645	179	466	107	63	44
614	445	169	503	150	353	47	36	11
343	258	85	381	116	265	19	15	4
314	222	92	264	62	202	39	24	15
14.926	10.765	4.161	16.073	3.940	12.133	2.358	1.438	920
1.314	899	415	1.348	352	996	161	96	65
1.314	899	415	1.348	352	996	161	96	65
6.196	4.522	1.674	6.692	1.648	5.044	989	624	365
406	305	101	418	116	302	45	28	17
1.992	1.461	531	2.240	511	1.729	376	244	132
1.264	939	325	1.309	354	955	203	122	81
327	232	95	399	81	318	55	31	24
771	553	218	809	214	595	97	56	41
735	533	202	763	162	601	105	67	38
701	499	202	754	210	544	108	76	32
4.444	3.178	1.266	4.986	1.210	3.776	814	465	349
457	330	127	525	142	383	78	45	33
2.633	1.893	740	2.938	697	2.241	546	311	235
1.071	757	314	1.172	283	889	149	87	62
274	190	84	259	55	204	24	15	9
283	198	85	351	88	263	41	22	19
1.029	751	278	1.080	260	820	116	80	36
219	162	57	216	49	167	25	17	8
169	126	43	181	54	127	12	11	1
196	136	60	221	46	175	39	26	13
241	182	59	253	64	189	18	11	7
204	145	59	209	47	162	22	15	7
1.943	1.415	528	1.967	470	1.497	278	173	105
471	346	125	438	95	343	45	24	21
1.185	859	326	1.257	312	945	197	125	72
287	210	77	272	63	209	36	24	12

Sterftecijfer (‰) naar burgerlijke staat en geslacht per arrondissement

	Totaal			Ongehuwd		
	M + V	Mannen	Vrouwen	M + V	Mannen	Vrouwen
België	10,25	10,46	10,04	2,75	2,94	2,55
<i>Brussels Hoofdstedelijk Gewest</i>	11,00	10,60	11,37	2,94	2,90	2,98
<i>Vlaams Gewest</i>	9,66	9,96	9,38	2,82	2,92	2,70
Provincie Antwerpen	9,87	10,02	9,71	2,64	2,75	2,51
Arr. Antwerpen	10,39	10,43	10,35	2,54	2,58	2,50
Arr. Mechelen	10,87	11,00	10,74	3,16	2,97	3,37
Arr. Turnhout	7,91	8,39	7,42	2,48	2,99	1,87
Provincie Limburg	7,57	8,07	7,08	2,34	2,62	2,01
Arr. Hasselt	7,74	8,10	7,39	2,25	2,45	2,01
Arr. Maaseik	6,36	7,24	5,47	2,05	2,40	1,63
Arr. Tongeren	8,63	8,98	8,28	2,87	3,22	2,45
Provincie Oost-Vlaanderen	10,36	10,63	10,10	3,13	3,21	3,04
Arr. Aalst	10,47	10,84	10,11	2,87	2,84	2,91
Arr. Dendermonde	10,26	10,63	9,90	2,76	3,01	2,45
Arr. Eeklo	11,49	11,96	11,02	4,54	4,97	4,01
Arr. Gent	10,27	10,32	10,23	3,15	3,16	3,14
Arr. Oudenaarde	11,23	11,72	10,75	3,93	3,86	4,01
Arr. Sint-Niklaas	9,68	10,06	9,31	2,78	2,95	2,58
Provincie Vlaams-Brabant	9,49	9,90	9,10	2,52	2,76	2,25
Arr. Halle-Vilvoorde	9,20	9,63	8,79	2,13	2,36	1,88
Arr. Leuven	9,86	10,23	9,49	2,99	3,24	2,71
Provincie West-Vlaanderen	10,15	10,44	9,87	3,34	3,19	3,51
Arr. Brugge	10,04	10,04	10,05	3,59	3,31	3,91
Arr. Diksmuide	10,69	10,31	11,07	3,79	3,43	4,24
Arr. Ieper	10,49	10,63	10,36	3,76	3,84	3,66
Arr. Kortrijk	9,57	9,85	9,31	2,81	2,65	3,00
Arr. Oostende	11,09	11,53	10,68	3,19	2,88	3,56
Arr. Roeselare	9,38	10,20	8,56	2,97	2,84	3,13
Arr. Tielt	9,97	10,61	9,33	4,11	4,33	3,83
Arr. Veurne	12,22	12,62	11,85	3,54	3,59	3,49
<i>Waa's Gewest</i>	11,06	11,33	10,81	2,59	2,98	2,15
Provincie Waals-Brabant	8,85	8,85	8,84	1,83	2,04	1,59
Arr. Nijvel	8,85	8,85	8,84	1,83	2,04	1,59
Provincie Henegouwen	11,86	12,40	11,35	2,49	3,07	1,82
Arr. Aat	12,18	13,37	11,04	2,95	3,81	1,93
Arr. Charteroi	11,85	12,25	11,47	2,24	2,89	1,49
Arr. Bergen	12,20	13,42	11,09	2,57	3,29	1,75
Arr. Moeskroen	12,32	11,51	13,07	3,00	3,16	2,81
Arr. Zinnik	10,53	11,02	10,07	2,09	2,66	1,44
Arr. Thuin	11,80	11,89	11,72	2,08	2,56	1,52
Arr. Doornik	12,54	13,18	11,94	3,44	3,70	3,13
Provincie Luik	11,18	11,18	11,17	2,74	3,00	2,45
Arr. Hoi	11,66	11,93	11,40	2,54	3,02	1,98
Arr. Luik	11,54	11,67	11,43	2,70	3,03	2,32
Arr. Verviers	10,28	10,08	10,48	3,02	3,11	2,93
<i>waarvan D. Gemeenschap</i>	8,88	8,48	9,28	2,50	2,39	2,64
Arr. Borgworm	10,79	10,28	11,28	2,27	2,23	2,32
Provincie Luxemburg	10,41	10,63	10,19	3,24	3,50	2,92
Arr. Aarlen	9,98	10,31	9,66	2,67	3,03	2,24
Arr. Bastenaken	10,55	11,02	10,08	3,63	3,10	4,27
Arr. Marche-en-Famenne	10,43	9,99	10,85	3,17	3,42	2,88
Arr. Neufchâteau	10,74	11,39	10,11	3,52	4,10	2,86
Arr. Virton	10,35	10,44	10,27	3,22	3,76	2,57
Provincie Namen	10,61	10,99	10,26	2,79	3,12	2,41
Arr. Dinant	10,92	11,20	10,66	3,16	3,50	2,77
Arr. Namen	10,49	10,88	10,11	2,72	3,07	2,31
Arr. Philippeville	10,70	11,11	10,31	2,49	2,67	2,29

Gehuwd			Weduwstaat			Gescheiden		
M + V	Mannen	Vrouwen	M + V	Mannen	Vrouwen	M + V	Mannen	Vrouwen
9,04	12,89	5,20	60,48	85,35	54,82	9,96	12,63	7,68
9,97	14,40	5,53	64,84	91,28	59,75	14,61	16,79	13,10
8,39	11,82	4,95	59,68	82,76	53,86	8,21	10,54	6,11
8,72	12,06	5,38	60,93	82,92	55,24	9,16	11,28	7,28
9,23	12,72	5,75	61,65	86,43	55,51	10,28	12,16	8,66
9,24	12,89	5,61	64,92	84,32	59,60	9,35	13,22	5,96
7,25	10,07	4,42	54,87	71,89	50,16	5,28	6,90	3,70
6,87	9,95	3,80	51,05	70,66	46,37	6,27	8,13	4,52
7,09	10,12	4,06	50,89	70,34	46,37	6,05	7,45	4,76
5,99	8,90	3,08	45,38	68,07	39,52	6,72	8,69	4,79
7,48	10,83	4,13	56,62	73,94	52,59	6,30	9,02	3,74
8,72	12,31	5,12	62,52	87,67	56,18	8,28	10,92	5,87
8,96	12,97	4,96	59,80	81,75	54,41	7,55	10,35	4,97
8,49	12,05	4,94	63,25	88,19	56,73	8,74	12,11	5,61
9,19	12,64	5,74	65,16	96,28	57,18	8,07	12,18	3,93
8,81	12,04	5,58	62,58	89,35	55,98	8,87	10,95	7,03
8,66	13,20	4,12	64,84	89,69	58,80	9,78	14,48	5,15
8,28	11,76	4,81	62,95	86,50	56,54	6,81	8,54	5,22
8,55	12,08	5,03	60,12	83,00	54,36	7,33	9,50	5,50
8,69	12,29	5,12	56,47	74,19	52,00	7,36	9,31	5,82
8,37	11,82	4,93	64,65	93,94	57,29	7,30	9,73	5,08
8,47	12,03	4,90	59,00	82,93	52,99	8,41	11,05	5,89
8,18	11,54	4,82	60,76	81,66	55,58	7,31	9,94	4,99
7,94	10,39	5,48	67,48	93,62	60,18	10,80	16,53	4,53
8,27	11,64	4,91	62,45	86,93	56,15	9,51	12,23	6,73
8,24	11,58	4,89	57,91	83,75	51,40	7,62	9,30	6,00
9,62	13,86	5,39	54,26	81,40	48,10	10,10	12,10	8,17
8,30	12,04	4,57	54,31	79,03	47,94	8,08	12,43	3,77
7,39	11,12	3,66	66,24	92,43	58,93	6,35	9,63	2,78
11,26	15,91	6,61	57,07	68,06	54,37	11,05	13,65	8,46
10,12	14,64	5,63	60,53	88,52	54,90	10,90	14,46	7,87
8,34	11,46	5,24	61,09	88,18	55,10	7,77	10,76	5,51
8,34	11,46	5,24	61,09	88,18	55,10	7,77	10,76	5,51
10,98	16,10	5,90	60,95	91,97	54,90	11,57	15,74	7,96
11,49	17,29	5,71	60,72	98,14	52,96	8,94	11,76	6,41
10,86	15,95	5,78	60,78	88,58	55,62	12,28	17,40	7,95
11,84	17,82	6,01	59,13	103,30	51,04	12,24	16,16	8,97
9,98	14,23	5,77	69,93	76,70	68,39	13,05	15,85	10,63
9,88	14,28	5,54	57,98	90,14	51,39	8,77	10,91	6,92
11,06	16,07	6,06	61,31	77,07	58,11	11,73	15,51	8,21
11,39	16,23	6,56	63,84	104,53	55,50	11,98	17,78	6,75
9,92	14,22	5,64	61,43	87,33	56,10	11,45	14,35	9,02
10,50	15,16	5,84	67,66	103,50	59,97	11,01	13,19	8,99
10,42	15,02	5,84	59,74	84,26	54,78	12,12	15,42	9,45
8,93	12,66	5,23	62,77	87,21	57,63	10,01	12,61	7,76
8,02	11,15	4,90	54,26	68,58	51,37	7,70	10,37	5,39
8,93	12,51	5,36	63,23	91,00	57,37	10,02	11,50	8,73
9,26	13,52	5,00	59,05	84,25	53,93	10,48	15,07	6,25
9,05	13,42	4,70	59,90	88,61	54,70	10,44	15,40	6,20
9,42	14,04	4,80	61,40	113,68	51,35	7,96	15,51	1,25
8,85	12,26	5,42	59,34	69,91	57,08	14,40	19,08	9,67
9,72	14,68	4,76	58,19	85,33	52,53	7,73	9,73	5,84
9,23	13,16	5,32	57,03	72,31	53,73	10,35	14,96	6,23
10,03	14,62	5,45	57,49	83,08	52,42	9,93	13,12	7,10
10,80	15,88	5,73	56,80	71,37	53,76	7,99	8,86	7,18
9,67	14,03	5,31	58,18	89,19	52,19	10,61	14,58	7,20
10,43	15,27	5,59	55,56	76,09	51,38	9,54	12,61	6,41

Sterfgevallen per gemeente, burgerlijke staat en geslacht

	Totaal			Ongehuwd		
	M + V	Mannen	Vrouwen	M + V	Mannen	Vrouwen
België	104.904	52.366	52.538	11.343	6.466	4.877
<i>Brussels Hoofdstedelijk Gewest</i>	10.553	4.853	5.700	1.317	673	644
Anderlecht	1.026	482	544	101	55	46
Oudergem	331	129	202	30	8	22
Sint-Agatha-Berchem	280	119	161	23	10	13
Brussel	1.438	691	747	237	137	100
Etterbeek	427	182	245	63	32	31
Evere	341	161	180	25	14	11
Vorst	508	251	257	46	19	27
Ganshoren	293	141	152	28	16	12
Elsene	722	308	414	123	59	64
Jette	535	225	310	57	22	35
Koekelberg	221	120	101	32	19	13
Sint-Jans-Molenbeek	784	352	432	96	46	50
Sint-Gillis	386	166	220	58	34	24
Sint-Joost-ten-Node	135	69	66	24	14	10
Schaarbeek	945	454	491	134	74	60
Ukkel	964	442	522	93	45	48
Watermaal-Bosvoorde	314	149	165	37	14	23
Sint-Lambrechts-Woluwe	500	224	276	62	29	33
Sint-Pieters-Woluwe	403	188	215	48	26	22
<i>Vlaams Gewest</i>	57.411	29.169	28.242	6.443	3.592	2.851
Provincie Antwerpen	16.219	8.122	8.097	1.703	954	749
<i>Arrondissement Antwerpen</i>	9.684	4.754	4.930	945	511	434
Aartselaar	129	67	62	11	6	5
Antwerpen	5.300	2.570	2.730	534	287	247
Boechout	106	49	57	16	8	8
Boom	184	79	105	16	8	8
Borsbeek	87	42	45	6	3	3
Brasschaat	313	153	160	22	11	11
Brecht	183	104	79	20	12	8
Edegem	182	97	85	16	8	8
Essen	151	74	77	23	13	10
Hemiksem	89	50	39	7	6	1
Hove	71	28	43	3	2	1
Kalmthout	167	80	87	21	9	12
Kapellen	237	120	117	14	8	6
Kontich	140	63	77	8	2	6
Lint	64	34	30	6	4	2
Mortsel	256	118	138	14	7	7
Niel	104	48	56	14	7	7
Ranst	133	69	64	6	2	4
Rumst	144	71	73	19	12	7
Schelle	83	39	44	5	3	2
Schilde	162	93	69	20	12	8
Schoten	300	164	136	19	11	8
Stabroek	132	75	57	13	10	3
Wijnegem	115	53	62	9	5	4
Wommelgem	108	57	51	9	8	1
Wuustwezel	112	58	54	16	9	7
Zandhoven	87	47	40	9	7	2
Zoersel	207	80	127	28	14	14
Zwijndrecht	205	98	107	12	7	5

M + V	Gehuwd		M + V	Weduwstaat		M + V	Uit de echt gescheiden	
	Mannen	Vrouwen		Mannen	Vrouwen		Mannen	Vrouwen
43.320	30.835	12.485	44.290	11.585	32.705	5.951	3.480	2.471
3.683	2.662	1.021	4.494	1.020	3.474	1.059	498	561
382	268	114	438	103	335	105	56	49
126	87	39	153	25	128	22	9	13
101	77	24	132	26	106	24	6	18
436	316	120	561	136	425	204	102	102
140	99	41	185	35	150	39	16	23
147	104	43	144	37	107	25	6	19
197	151	46	216	54	162	49	27	22
125	86	39	119	29	90	21	10	11
229	153	76	296	60	236	74	36	38
179	129	50	248	48	200	51	26	25
82	58	24	90	33	57	17	10	7
261	191	70	367	82	285	60	33	27
124	86	38	155	29	126	49	17	32
38	28	10	49	14	35	24	13	11
314	236	78	384	90	294	113	54	59
340	253	87	453	107	346	78	37	41
104	84	20	136	31	105	37	20	17
193	139	54	207	49	158	38	7	31
165	117	48	161	32	129	29	13	16
24.711	17.408	7.303	23.723	6.625	17.098	2.534	1.544	990
6.918	4.784	2.134	6.732	1.883	4.849	866	501	365
4.007	2.759	1.248	4.115	1.146	2.969	617	338	279
49	37	12	62	22	40	7	2	5
2.105	1.453	652	2.233	601	1.632	428	229	199
33	24	9	53	14	39	4	3	1
66	41	25	91	24	67	11	6	5
42	28	14	36	10	26	3	1	2
155	108	47	123	27	96	13	7	6
75	57	18	79	29	50	9	6	3
92	66	26	65	17	48	9	6	3
59	40	19	65	18	47	4	3	1
39	29	10	38	13	25	5	2	3
29	20	9	35	6	29	4	0	4
71	51	20	71	18	53	4	2	2
110	75	35	104	31	73	9	6	3
72	43	29	58	17	41	2	1	1
30	20	10	26	8	18	2	2	0
126	81	45	103	24	79	13	6	7
40	24	16	44	13	31	6	4	2
67	46	21	55	16	39	5	5	0
52	36	16	71	21	50	2	2	0
41	29	12	33	5	28	4	2	2
68	50	18	72	29	43	2	2	0
150	109	41	116	34	82	15	10	5
66	46	20	48	18	30	5	1	4
41	26	15	57	17	40	8	5	3
39	28	11	56	17	39	4	4	0
47	29	18	42	15	27	7	5	2
39	25	14	34	11	23	5	4	1
71	43	28	93	17	76	15	6	9
80	51	29	105	37	68	8	3	5

Sterfgevallen per gemeente, burgerlijke staat en geslacht - vervolg

	Totaal			Ongehuwd		
	M + V	Mannen	Vrouwen	M + V	Mannen	Vrouwen
Malle	133	74	59	29	10	19
<i>Arrondissement Mechelen</i>	3.322	1.655	1.667	366	185	181
Berlaar	109	53	56	19	12	7
Bonheiden	133	61	72	9	3	6
Bornem	181	96	85	21	13	8
Duffel	181	87	94	31	12	19
Heist-op-den-Berg	465	223	242	54	31	23
Lier	326	144	182	32	13	19
Mechelen	874	466	408	67	31	36
Nijlen	185	99	86	23	17	6
Putte	151	76	75	16	8	8
Puurs	134	66	68	14	7	7
Sint-Amands	106	54	52	19	11	8
Sint-Katelijne-Waver	218	95	123	39	12	27
Willebroek	259	135	124	22	15	7
<i>Arrondissement Turnhout</i>	3.213	1.713	1.500	392	258	134
Arendonk	122	65	57	14	6	8
Baarle-Hertog	14	11	3	2	2	0
Balen	186	85	101	15	12	3
Beerse	113	50	63	16	11	5
Dessel	77	37	40	11	6	5
Geel	310	177	133	59	42	17
Grobbendonk	79	48	31	6	4	2
Herentals	243	142	101	32	22	10
Herenthout	88	36	52	9	7	2
Herselt	120	68	52	12	7	5
Hoogstraten	94	46	48	8	4	4
Hulshout	72	41	31	6	4	2
Kasterlee	104	55	49	15	10	5
Lille	95	58	37	15	14	1
Meerhout	81	38	43	10	6	4
Merksplas	40	24	16	5	4	1
Mol	267	147	120	21	10	11
Olen	68	35	33	10	5	5
Oud-Turnhout	74	39	35	11	9	2
Ravels	90	50	40	8	3	5
Retie	67	39	28	5	5	0
Rijkevorsel	78	36	42	7	4	3
Turnhout	348	181	167	38	23	15
Vorselaar	52	22	30	7	3	4
Vosselaar	68	35	33	7	3	4
Westerlo	153	88	65	27	19	8
Laakdal	110	60	50	16	13	3
Provincie Limburg	5.993	3.192	2.801	723	442	281
<i>Arrondissement Hasselt</i>	2.966	1.544	1.422	334	198	136
As	53	23	30	5	4	1
Beringen	280	137	143	37	20	17
Diepenbeek	113	52	61	20	10	10
Genk	483	269	214	49	32	17
Gingelom	77	42	35	10	5	5
Halen	72	37	35	8	4	4
Hasselt	560	282	278	66	31	35
Herk-de-Stad	79	30	49	12	4	8
Leopoldsburg	114	51	63	9	5	4

M + V	Gehuwd		M + V	Weduwstaat		M + V	Uit de echt gescheiden	
	Mannen	Vrouwen		Mannen	Vrouwen		Mannen	Vrouwen
53	44	9	47	17	30	4	3	1
1.404	978	426	1.399	391	1.008	153	101	52
46	25	21	41	14	27	3	2	1
49	36	13	69	20	49	6	2	4
85	56	29	71	24	47	4	3	1
69	47	22	76	24	52	5	4	1
181	123	58	213	57	156	17	12	5
125	90	35	148	27	121	21	14	7
375	285	90	373	109	264	59	41	18
97	64	33	59	15	44	6	3	3
72	46	26	61	20	41	2	2	0
72	50	22	42	6	36	6	3	3
36	24	12	45	14	31	6	5	1
85	56	29	88	26	62	6	1	5
112	76	36	113	35	78	12	9	3
1.507	1.047	460	1.218	346	872	96	62	34
55	42	13	52	16	36	1	1	0
8	7	1	3	2	1	1	0	1
87	56	31	81	15	66	3	2	1
44	31	13	50	6	44	3	2	1
35	22	13	31	9	22			
149	101	48	94	29	65	8	5	3
44	34	10	26	7	19	3	3	0
118	89	29	79	23	56	14	8	6
34	18	16	43	10	33	2	1	1
51	34	17	52	23	29	5	4	1
40	27	13	46	15	31			
37	28	9	28	8	20	1	1	0
47	32	15	41	12	29	1	1	0
46	32	14	33	11	22	1	1	0
35	24	11	35	8	27	1	0	1
22	15	7	12	4	8	1	1	0
131	101	30	107	30	77	8	6	2
32	24	8	22	4	18	4	2	2
39	24	15	22	5	17	2	1	1
50	34	16	29	10	19	3	3	0
33	22	11	28	11	17	1	1	0
42	27	15	29	5	24			
154	110	44	134	33	101	22	15	7
20	13	7	22	6	16	3	0	3
35	22	13	25	9	16	1	1	0
73	48	25	47	18	29	6	3	3
46	30	16	47	17	30	1	0	1
2.790	2.017	773	2.281	608	1.673	199	125	74
1.385	988	397	1.147	299	848	100	59	41
29	16	13	19	3	16			
121	77	44	118	39	79	4	1	3
47	33	14	45	9	36	1	0	1
259	189	70	153	36	117	22	12	10
38	29	9	26	6	20	3	2	1
28	24	4	34	9	25	2	0	2
246	183	63	221	52	169	27	16	11
34	19	15	31	7	24	2	0	2
48	27	21	47	11	36	10	8	2

Sterfgevallen per gemeente, burgerlijke staat en geslacht - vervolg

	Totaal			Ongehuwd		
	M + V	Mannen	Vrouwen	M + V	Mannen	Vrouwen
Lummen	103	58	45	18	13	5
Nieuwerkerken	65	36	29	12	6	6
Opglabbeek	37	23	14	1	1	0
Sint-Truiden	415	209	206	53	36	17
Tessenderlo	117	60	57	7	3	4
Zonhoven	119	62	57	9	7	2
Zutendaal	35	22	13	3	3	0
Ham	65	39	26	2	2	0
Heusden-Zolder	179	112	67	13	12	1
<i>Arrondissement Maaseik</i>	1.392	800	592	179	115	64
Bocholt	68	42	26	11	7	4
Bree	94	59	35	10	4	6
Kinrooi	79	48	31	14	11	3
Lommel	201	106	95	21	14	7
Maaseik	152	91	61	25	16	9
Neerpelt	98	57	41	16	11	5
Overpelt	78	40	38	7	4	3
Peer	114	61	53	16	11	5
Hamont-Achel	112	70	42	15	10	5
Hechtel-Eksel	55	30	25	6	2	4
Houthalen-Helchteren	137	79	58	16	10	6
Meeuwen-Gruitrode	60	36	24	8	5	3
Dilsen-Stokkem	144	81	63	14	10	4
<i>Arrondissement Tongeren</i>	1.635	848	787	210	129	81
Alken	95	48	47	7	5	2
Bilzen	221	119	102	29	14	15
Borgloon	97	47	50	12	6	6
Heers	78	40	38	7	4	3
Hoeselt	71	42	29	6	2	4
Kortesseem	64	37	27	10	8	2
Lanaken	214	115	99	47	34	13
Riemst	129	68	61	16	8	8
Tongeren	331	163	168	44	23	21
Wellen	46	27	19	3	3	0
Maasmechelen	255	130	125	24	18	6
Voeren	34	12	22	5	4	1
Provincie Oost-Vlaanderen	14.110	7.122	6.988	1.620	893	727
<i>Arrondissement Aalst</i>	2.745	1.396	1.349	273	146	127
Aalst	777	410	367	66	31	35
Denderleeuw	133	64	69	12	5	7
Geraardsbergen	362	165	197	33	18	15
Haaltert	155	81	74	13	7	6
Herzele	166	77	89	17	13	4
Lede	187	103	84	27	17	10
Ninove	358	174	184	39	18	21
Sint-Lievens-Houtem	100	49	51	15	9	6
Zottegem	278	159	119	28	16	12
Erpe-Mere	229	114	115	23	12	11
<i>Arrondissement Dendermonde</i>	1.914	979	935	191	113	78
Berlare	145	68	77	14	9	5
Buggenhout	145	73	72	13	9	4
Dendermonde	488	240	248	48	31	17
Hamme	254	128	126	31	17	14
Laarne	102	61	41	10	5	5

M + V	Gehuwd		M + V	Weduwstaat		M + V	Uit de echt gescheiden	
	Mannen	Vrouwen		Mannen	Vrouwen		Mannen	Vrouwen
44	32	12	41	13	28			
30	23	7	21	5	16	2	2	0
21	15	6	14	6	8	1	1	0
160	116	44	186	49	137	16	8	8
64	45	19	43	9	34	3	3	0
58	39	19	48	13	35	4	3	1
15	14	1	16	4	12	1	1	0
39	26	13	23	10	13	1	1	0
104	81	23	61	18	43	1	1	0
679	504	175	484	149	335	50	32	18
38	29	9	19	6	13			
47	42	5	36	12	24	1	1	0
33	23	10	30	12	18	2	2	0
91	62	29	78	26	52	11	4	7
75	56	19	48	17	31	4	2	2
45	32	13	33	11	22	4	3	1
35	24	11	33	10	23	3	2	1
46	36	10	48	12	36	4	2	2
61	47	14	32	9	23	4	4	0
29	19	10	15	4	11	5	5	0
74	52	22	44	16	28	3	1	2
34	25	9	16	4	12	2	2	0
71	57	14	52	10	42	7	4	3
726	525	201	650	160	490	49	34	15
51	32	19	35	9	26	2	2	0
109	83	26	79	21	58	4	1	3
36	32	4	44	8	36	5	1	4
39	30	9	32	6	26			
36	29	7	27	9	18	2	2	0
25	19	6	23	6	17	6	4	2
73	54	19	88	23	65	6	4	2
56	41	15	55	17	38	2	2	0
137	95	42	134	31	103	16	14	2
21	16	5	21	7	14	1	1	0
127	87	40	100	22	78	4	3	1
16	7	9	12	1	11	1	0	1
5.879	4.150	1.729	6.003	1.696	4.307	608	383	225
1.195	864	331	1.169	315	854	108	71	37
352	260	92	320	92	228	39	27	12
56	36	20	59	18	41	6	5	1
149	109	40	164	29	135	16	9	7
71	50	21	66	21	45	5	3	2
71	44	27	74	17	57	4	3	1
76	58	18	77	24	53	7	4	3
161	114	47	147	36	111	11	6	5
38	28	10	46	11	35	1	1	0
121	95	26	120	43	77	9	5	4
100	70	30	96	24	72	10	8	2
801	568	233	838	242	596	84	56	28
58	39	19	69	18	51	4	2	2
63	42	21	64	19	45	5	3	2
191	133	58	228	64	164	21	12	9
113	78	35	102	27	75	8	6	2
49	37	12	40	17	23	3	2	1

Sterfgevallen per gemeente, burgerlijke staat en geslacht - vervolg

	Totaal			Ongehuwd		
	M + V	Mannen	Vrouwen	M + V	Mannen	Vrouwen
Lebbeke	195	101	94	12	7	5
Waasmunster	89	58	31	10	6	4
Wetteren	239	116	123	18	9	9
Wichelen	88	44	44	14	4	10
Zeke	169	90	79	21	16	5
<i>Arrondissement Eeklo</i>	913	473	440	134	81	53
Assenede	161	84	77	14	9	5
Eeklo	226	105	121	27	12	15
Kaprijke	88	43	45	19	9	10
Maldegem	231	122	109	38	22	16
Sint-Laureins	60	32	28	9	8	1
Zelzate	147	87	60	27	21	6
<i>Arrondissement Gent</i>	5.089	2.505	2.584	615	328	287
Aalter	172	78	94	26	16	10
Deinze	285	129	156	33	14	19
De Pinte	59	28	31	9	3	6
Destelbergen	133	73	60	10	4	6
Evergem	341	162	179	38	22	16
Gavere	105	50	55	14	4	10
Gent	2.459	1.219	1.240	308	164	144
Knesselare	69	36	33	6	3	3
Lochristi	183	86	97	19	15	4
Lovendegem	75	32	43	15	7	8
Melle	121	55	66	19	5	14
Merelbeke	223	105	118	18	11	7
Moerbeke	63	39	24	4	2	2
Nazareth	131	62	69	17	11	6
Nevele	93	51	42	10	7	3
Oosterzele	114	67	47	15	11	4
Sint-Martens-Latem	66	36	30	4	2	2
Waarschoot	76	43	33	7	2	5
Wachtebeke	85	40	45	16	8	8
Zomergem	106	41	65	9	5	4
Zulte	130	73	57	18	12	6
<i>Arrondissement Oudenaarde</i>	1.284	658	626	170	90	80
Kruishoutem	85	46	39	5	3	2
Oudenaarde	281	146	135	42	21	21
Ronse	256	130	126	31	19	12
Zingem	79	44	35	13	6	7
Brakel	193	90	103	29	16	13
Kluisbergen	64	34	30	4	3	1
Wortegem-Petegem	63	33	30	9	8	1
Horebeke	26	15	11	7	5	2
Lierde	56	32	24	7	3	4
Maarkedal	95	38	57	12	2	10
Zwalm	86	50	36	11	4	7
<i>Arrondissement Sint-Niklaas</i>	2.165	1.111	1.054	237	135	102
Beveren	421	219	202	49	31	18
Kruibeke	138	69	69	12	7	5
Lokeren	325	164	161	38	22	16
Sint-Gillis-Waas	174	90	84	23	14	9
Sint-Niklaas	705	350	355	74	31	43
Stekene	148	85	63	11	10	1
Temse	254	134	120	30	20	10

M + V	Gehuwd		M + V	Weduwstaat		M + V	Uit de echt gescheiden	
	Mannen	Vrouwen		Mannen	Vrouwen		Mannen	Vrouwen
89	65	24	80	19	61	14	10	4
48	39	9	29	11	18	2	2	0
84	62	22	120	33	87	17	12	5
40	28	12	30	9	21	4	3	1
66	45	21	76	25	51	6	4	2
368	253	115	378	114	264	33	25	8
61	45	16	80	25	55	6	5	1
89	57	32	97	27	70	13	9	4
30	23	7	37	10	27	2	1	1
103	68	35	87	29	58	3	3	0
23	17	6	27	6	21	1	1	0
62	43	19	50	17	33	8	6	2
2.093	1.430	663	2.127	600	1.527	254	147	107
62	33	29	73	23	50	11	6	5
126	84	42	120	29	91	6	2	4
26	16	10	21	7	14	3	2	1
69	47	22	43	15	28	11	7	4
126	93	33	165	41	124	12	6	6
51	31	20	39	15	24	1	0	1
990	682	308	999	278	721	162	95	67
35	21	14	27	11	16	1	1	0
74	44	30	85	23	62	5	4	1
26	17	9	33	7	26	1	1	0
43	34	9	54	14	40	5	2	3
99	65	34	102	26	76	4	3	1
38	31	7	21	6	15			
45	31	14	64	17	47	5	3	2
33	23	10	48	19	29	2	2	0
51	41	10	44	11	33	4	4	0
34	20	14	20	8	12	8	6	2
44	30	14	24	11	13	1	0	1
25	17	8	39	13	26	5	2	3
40	29	11	53	7	46	4	0	4
56	41	15	53	19	34	3	1	2
496	378	118	569	154	415	49	36	13
38	27	11	40	14	26	2	2	0
105	78	27	127	42	85	7	5	2
101	75	26	102	22	80	22	14	8
28	23	5	36	13	23	2	2	0
65	51	14	96	21	75	3	2	1
27	21	6	31	8	23	2	2	0
28	18	10	23	5	18	3	2	1
10	8	2	9	2	7			
25	21	4	21	6	15	3	2	1
35	28	7	48	8	40			
34	28	6	36	13	23	5	5	0
926	657	269	922	271	651	80	48	32
195	137	58	166	44	122	11	7	4
54	36	18	66	23	43	6	3	3
144	104	40	139	37	102	4	1	3
80	52	28	67	24	43	4	0	4
276	200	76	311	92	219	44	27	17
64	48	16	69	23	46	4	4	0
113	80	33	104	28	76	7	6	1

Sterfgevallen per gemeente, burgerlijke staat en geslacht - vervolg

	Totaal			Ongehuwd		
	M + V	Mannen	Vrouwen	M + V	Mannen	Vrouwen
Provincie Vlaams-Brabant	9.634	4.926	4.708	1.000	582	418
<i>Arrondissement Halle-Vilvoorde</i>	5.135	2.620	2.515	465	271	194
Asse	285	144	141	24	15	9
Beersel	192	106	86	15	11	4
Bever	12	7	5	3	3	0
Dilbeek	361	198	163	34	19	15
Galmaarden	80	46	34	9	6	3
Gooik	84	44	40	6	4	2
Grimbergen	336	152	184	24	15	9
Halle	324	182	142	20	13	7
Herne	66	41	25	7	6	1
Hoeilaart	71	40	31	3	2	1
Kampenhout	94	46	48	12	6	6
Kapelle-op-den-Bos	88	44	44	8	4	4
Liedekerke	105	46	59	8	3	5
Londerzeel	176	88	88	12	5	7
Machelen	108	52	56	11	7	4
Meise	133	69	64	11	2	9
Merchtem	120	57	63	19	14	5
Opwijk	114	57	57	13	9	4
Overijse	205	102	103	27	12	15
Pepingen	36	18	18	4	3	1
Sint-Pieters-Leeuw	264	130	134	23	13	10
Steenokkerzeel	115	48	67	15	7	8
Ternat	143	69	74	12	6	6
Vilvoorde	362	183	179	25	15	10
Zaventem	220	113	107	13	8	5
Zemst	166	90	76	16	12	4
Roosdaal	102	53	49	12	8	4
Drogenbos	76	35	41	7	4	3
Kraainem	89	52	37	11	5	6
Linkebeek	50	25	25	4	4	0
Sint-Genesius-Rode	130	64	66	8	5	3
Wemmel	153	67	86	10	5	5
Wezembeek-Oppem	102	51	51	14	8	6
Lennik	59	34	25	6	2	4
Affligem	114	67	47	19	10	9
<i>Arrondissement Leuven</i>	4.499	2.306	2.193	535	311	224
Aarschot	281	160	121	32	27	5
Begijnendijk	77	39	38	7	5	2
Bekkevoort	74	45	29	11	10	1
Bertem	92	41	51	15	7	8
Bierbeek	85	41	44	8	4	4
Boortmeerbeek	70	38	32	5	3	2
Boutersem	77	41	36	6	5	1
Diest	197	108	89	22	12	10
Geetbets	54	34	20	9	6	3
Haacht	121	65	56	8	5	3
Herent	181	81	100	12	3	9
Hoegaarden	70	35	35	7	2	5
Holsbeek	71	39	32	7	3	4
Huldenberg	102	50	52	18	8	10
Keerbergen	83	42	41	6	5	1
Kortenaken	91	41	50	8	5	3

M + V	Gehuwd		M + V	Weduwstaat		M + V	Uit de echt gescheiden	
	Mannen	Vrouwen		Mannen	Vrouwen		Mannen	Vrouwen
4.283	3.019	1.264	3.980	1.105	2.875	371	220	151
2.392	1.685	707	2.069	547	1.522	209	117	92
131	94	37	117	26	91	13	9	4
96	67	29	70	24	46	11	4	7
6	3	3	3	1	2			
162	116	46	149	54	95	16	9	7
37	31	6	30	7	23	4	2	2
40	29	11	37	10	27	1	1	0
142	96	46	153	34	119	17	7	10
175	126	49	114	37	77	15	6	9
33	27	6	25	7	18	1	1	0
35	22	13	30	13	17	3	3	0
34	23	11	45	15	30	3	2	1
45	31	14	34	9	25	1	0	1
45	29	16	50	12	38	2	2	0
78	59	19	85	23	62	1	1	0
49	31	18	43	10	33	5	4	1
69	53	16	44	10	34	9	4	5
45	28	17	55	15	40	1	0	1
51	39	12	48	8	40	2	1	1
95	68	27	77	20	57	6	2	4
14	10	4	18	5	13			
133	89	44	97	20	77	11	8	3
53	30	23	46	10	36	1	1	0
68	46	22	61	16	45	2	1	1
156	116	40	159	41	118	22	11	11
102	75	27	92	22	70	13	8	5
87	57	30	58	17	41	5	4	1
48	37	11	38	6	32	4	2	2
27	19	8	36	9	27	6	3	3
43	32	11	31	13	18	4	2	2
23	19	4	20	1	19	3	1	2
65	43	22	49	11	38	8	5	3
72	47	25	65	11	54	6	4	2
48	33	15	32	6	26	8	4	4
37	26	11	15	5	10	1	1	0
48	34	14	43	19	24	4	4	0
1.891	1.334	557	1.911	558	1.353	162	103	59
118	89	29	120	36	84	11	8	3
37	27	10	30	5	25	3	2	1
33	27	6	30	8	22			
36	24	12	39	8	31	2	2	0
36	22	14	38	12	26	3	3	0
32	26	6	31	8	23	2	1	1
27	17	10	42	17	25	2	2	0
91	64	27	75	25	50	9	7	2
30	22	8	15	6	9			
56	43	13	52	14	38	5	3	2
76	51	25	86	23	63	7	4	3
27	21	6	34	10	24	2	2	0
34	23	11	27	10	17	3	3	0
42	32	10	41	9	32	1	1	0
38	27	11	36	10	26	3	0	3
39	24	15	42	10	32	2	2	0

Sterfgevallen per gemeente, burgerlijke staat en geslacht - vervolg

	Totaal			Ongehuwd		
	M + V	Mannen	Vrouwen	M + V	Mannen	Vrouwen
Kortenberg	149	76	73	12	8	4
Landen	151	81	70	17	12	5
Leuven	937	454	483	174	78	96
Lubbeek	105	52	53	10	7	3
Oud-Heverlee	70	40	30	5	2	3
Rotselaar	122	72	50	16	11	5
Tervuren	150	81	69	10	7	3
Tienen	392	186	206	31	21	10
Tremelo	143	91	52	15	14	1
Zoutleeuw	129	58	71	23	13	10
Lintar	80	44	36	9	6	3
Scherpenheuvel-Zichem	187	94	93	20	15	5
Tielt-Winge	97	45	52	7	3	4
Glabbek	61	32	29	5	4	1
Provincie West-Vlaanderen	11.455	5.807	5.648	1.397	721	676
<i>Arrondissement Brugge</i>	2.720	1.332	1.388	367	181	186
Beernem	152	97	55	31	26	5
Blankenberge	262	119	143	26	15	11
Brugge	1.226	571	655	178	73	105
Damme	83	37	46	17	6	11
Jabbeke	114	52	62	9	3	6
Oostkamp	165	83	82	20	11	9
Torhout	176	82	94	24	12	12
Zedelgem	153	78	75	19	11	8
Zuienkerke	18	10	8	2	1	1
Knokke-Heist	371	203	168	41	23	18
<i>Arrondissement Diksmuide</i>	513	248	265	68	34	34
Diksmuide	142	64	78	9	5	4
Houthulst	109	53	56	15	12	3
Koekelare	80	45	35	11	5	6
Kortemark	132	64	68	24	8	16
Lo-Reninge	50	22	28	9	4	5
<i>Arrondissement Ieper</i>	1.094	550	544	149	83	66
Ieper	378	177	201	50	25	25
Mesen	10	6	4	1	0	1
Poperinge	201	106	95	34	21	13
Wervik	193	96	97	25	15	10
Zonnebeke	132	65	67	13	6	7
Heuvelland	77	39	38	12	6	6
Langemark-Poelkapelle	66	37	29	9	5	4
Vleteren	37	24	13	5	5	0
<i>Arrondissement Kortrijk</i>	2.664	1.353	1.311	291	148	143
Anzegem	130	74	56	18	10	8
Avelgem	114	56	58	20	11	9
Deerlijk	89	37	52	12	5	7
Harelbeke	212	121	91	19	9	10
Kortrijk	811	418	393	102	51	51
Kuurne	120	64	56	10	4	6
Lendelede	53	18	35	5	2	3
Menen	388	181	207	33	18	15
Waregem	279	152	127	27	18	9
Wevelgem	264	116	148	27	11	16
Zwevegem	185	105	80	17	8	9
Spiere-Helkijn	19	11	8	1	1	0

M + V	Gehuwd		M + V	Weduwstaat		M + V	Uit de echt gescheiden	
	Mannen	Vrouwen		Mannen	Vrouwen		Mannen	Vrouwen
66	44	22	66	22	44	5	2	3
64	47	17	66	19	47	4	3	1
353	242	111	371	112	259	39	22	17
46	30	16	48	15	33	1	0	1
36	25	11	26	10	16	3	3	0
60	40	20	43	20	23	3	1	2
80	61	19	53	11	42	7	2	5
153	109	44	193	49	144	15	7	8
48	38	10	66	28	38	14	11	3
38	23	15	63	18	45	5	4	1
37	27	10	34	11	23			
83	56	27	77	18	59	7	5	2
48	34	14	39	5	34	3	3	0
27	19	8	28	9	19	1	0	1
4.841	3.438	1.403	4.727	1.333	3.394	490	315	175
1.095	772	323	1.142	305	837	116	74	42
67	49	18	46	15	31	8	7	1
101	67	34	125	32	93	10	5	5
477	329	148	517	135	382	54	34	20
32	22	10	32	9	23	2	0	2
62	41	21	40	6	34	3	2	1
60	46	14	81	23	58	4	3	1
61	48	13	85	21	64	6	1	5
71	47	24	60	18	42	3	2	1
8	6	2	6	1	5	2	2	0
156	117	39	150	45	105	24	18	6
197	129	68	228	69	159	20	16	4
56	33	23	70	20	50	7	6	1
34	23	11	55	15	40	5	3	2
36	28	8	31	10	21	2	2	0
56	36	20	47	16	31	5	4	1
15	9	6	25	8	17	1	1	0
438	308	130	467	133	334	40	26	14
142	95	47	163	43	120	23	14	9
4	3	1	5	3	2			
76	57	19	83	22	61	8	6	2
74	56	18	91	23	68	3	2	1
56	33	23	62	25	37	1	1	0
38	25	13	24	5	19	3	3	0
31	25	6	24	7	17	2	0	2
17	14	3	15	5	10			
1.174	825	349	1.097	319	778	102	61	41
55	45	10	52	15	37	5	4	1
48	30	18	41	10	31	5	5	0
37	18	19	38	13	25	2	1	1
102	74	28	82	33	49	9	5	4
356	248	108	313	93	220	40	26	14
57	40	17	51	18	33	2	2	0
18	10	8	30	6	24			
150	105	45	186	49	137	19	9	10
136	101	35	113	32	81	3	1	2
114	79	35	115	23	92	8	3	5
92	68	24	69	26	43	7	3	4
9	7	2	7	1	6	2	2	0

Sterfgevallen per gemeente, burgerlijke staat en geslacht - vervolg

	Totaal			Ongehuwd		
	M + V	Mannen	Vrouwen	M + V	Mannen	Vrouwen
<i>Arrondissement Oostende</i>	1.580	800	780	162	79	83
Bredene	119	67	52	9	5	4
Gistel	77	34	43	8	3	5
Ichtegem	104	55	49	10	5	5
Middelkerke	162	85	77	16	6	10
Oostende	929	456	473	109	53	56
Oudenburg	62	35	27	6	5	1
De Haan	127	68	59	4	2	2
<i>Arrondissement Roeselare</i>	1.317	710	607	153	79	74
Hooglede	79	39	40	9	5	4
Ingelmunster	105	56	49	18	7	11
Izegem	235	136	99	23	12	11
Ledegem	91	51	40	12	8	4
Lichtervelde	70	45	25	9	7	2
Moorslede	115	61	54	15	6	9
Roeselare	508	260	248	55	29	26
Staden	114	62	52	12	5	7
<i>Arrondissement Tielt</i>	878	467	411	135	78	57
Dentergem	105	58	47	20	11	9
Meulebeke	116	57	59	17	11	6
Oostrozebeke	67	40	27	11	9	2
Pittem	44	30	14	8	4	4
Ruiselede	53	23	30	6	3	3
Tielt	207	110	97	36	17	19
Wielsbeke	70	34	36	7	3	4
Wingene	127	68	59	18	13	5
Ardooie	89	47	42	12	7	5
<i>Arrondissement Veurne</i>	689	347	342	72	39	33
Alveringem	67	32	35	13	7	6
De Panne	140	72	68	11	5	6
Koksijde	231	116	115	20	12	8
Nieuwpoort	127	69	58	16	8	8
Veurne	124	58	66	12	7	5
<i>Waals Gewest</i>	36.940	18.344	18.596	3.583	2.201	1.382
Provincie Waals-Brabant	3.096	1.508	1.588	273	161	112
<i>Arrondissement Nijvel</i>	3.096	1.508	1.588	273	161	112
Bevekom	73	31	42	6	4	2
Eigenbrakel	324	157	167	25	23	2
Kasteelbrakel	87	41	46	6	5	1
Chaumont-Gistoux	73	40	33	9	7	2
Court-Saint-Etienne	83	46	37	4	2	2
Genepiën	128	59	69	10	4	6
Graven	110	47	63	8	5	3
Incourt	32	18	14	3	2	1
Itter	55	30	25	2	1	1
Geldenaken	134	61	73	20	9	11
Terhulpen	51	29	22	9	3	6
Mont-Saint-Guibert	48	23	25	5	2	3
Nijvel	234	108	126	19	10	9
Perwijs	73	42	31	10	7	3
Rixensart	176	82	94	16	8	8
Tubeke	211	98	113	11	6	5
Villers-la-Ville	59	29	30	8	5	3

M + V	Gehuwd		M + V	Weduwstaat		M + V	Uit de echt gescheiden	
	Mannen	Vrouwen		Mannen	Vrouwen		Mannen	Vrouwen
666	479	187	645	179	466	107	63	44
52	40	12	52	17	35	6	5	1
36	22	14	33	9	24			
47	35	12	42	11	31	5	4	1
76	57	19	61	18	43	9	4	5
372	262	110	372	100	272	76	41	35
22	16	6	30	10	20	4	4	0
61	47	14	55	14	41	7	5	2
614	445	169	503	150	353	47	36	11
32	24	8	36	8	28	2	2	0
50	39	11	36	9	27	1	1	0
101	75	26	99	37	62	12	12	0
39	29	10	39	13	26	1	1	0
41	30	11	17	7	10	3	1	2
56	41	15	40	11	29	4	3	1
242	166	76	188	50	138	23	15	8
53	41	12	48	15	33	1	1	0
343	258	85	381	116	265	19	15	4
30	24	6	52	20	32	3	3	0
43	31	12	55	14	41	1	1	0
21	16	5	35	15	20			
22	20	2	13	5	8	1	1	0
20	13	7	26	6	20	1	1	0
82	61	21	83	27	56	6	5	1
33	25	8	30	6	24			
55	38	17	51	14	37	3	3	0
37	30	7	36	9	27	4	1	3
314	222	92	264	62	202	39	24	15
26	18	8	26	5	21	2	2	0
61	45	16	54	15	39	14	7	7
124	80	44	75	16	59	12	8	4
55	44	11	47	11	36	9	6	3
48	35	13	62	15	47	2	1	1
14.926	10.765	4.161	16.073	3.940	12.133	2.358	1.438	920
1.314	899	415	1.348	352	996	161	96	65
1.314	899	415	1.348	352	996	161	96	65
26	18	8	38	8	30	3	1	2
134	84	50	141	37	104	24	13	11
34	25	9	40	9	31	7	2	5
30	19	11	26	8	18	8	6	2
41	33	8	32	6	26	6	5	1
59	39	20	54	13	41	5	3	2
40	24	16	56	14	42	6	4	2
13	11	2	14	3	11	2	2	0
21	17	4	30	10	20	2	2	0
56	36	20	55	14	41	3	2	1
19	14	5	17	7	10	6	5	1
15	13	2	26	6	20	2	2	0
98	66	32	106	24	82	11	8	3
29	22	7	30	10	20	4	3	1
81	57	24	74	15	59	5	2	3
93	62	31	97	24	73	10	6	4
24	16	8	24	7	17	3	1	2

Sterfgevallen per gemeente, burgerlijke staat en geslacht - vervolg

	Totaal			Ongehuwd		
	M + V	Mannen	Vrouwen	M + V	Mannen	Vrouwen
Waterloo	252	129	123	19	7	12
Waver	282	129	153	25	12	13
Chastre	45	26	19	6	4	2
Hélécine	49	21	28	10	6	4
Lasne	102	48	54	10	9	1
Orp-Jauche	58	36	22	5	5	0
Ottignies-Louvain-la-Neuve	164	76	88	14	8	6
Ramillies	49	31	18	3	2	1
Rebecq	99	53	46	6	3	3
Walhain	45	18	27	4	2	2
Provincie Henegouwen	15.169	7.647	7.522	1.292	853	439
<i>Arrondissement Aat</i>	963	515	448	94	66	28
Aat	305	162	143	30	22	8
Beloeil	178	104	74	14	11	3
Bernissart	123	72	51	7	6	1
Brugellette	29	16	13	3	3	0
Chièvres	71	31	40	6	3	3
Elzele	68	34	34	11	5	6
Vloesberg	55	29	26	10	8	2
Frasnes-lez-Anvaing	134	67	67	13	8	5
<i>Arrondissement Charleroi</i>	4.989	2.479	2.510	381	263	118
Chapelle-lez-Herlaimont	154	73	81	10	9	1
Charleroi	2.461	1.256	1.205	202	134	68
Châtelet	438	208	230	28	21	7
Courcelles	349	171	178	22	14	8
Farciennes	122	55	67	10	5	5
Fleurus	240	121	119	15	8	7
Fontaine-l'Evêque	192	98	94	16	12	4
Gerpennes	132	53	79	14	11	3
Manage	272	135	137	20	15	5
Montigny-le-Tilleul	148	76	72	8	6	2
Pont-à-Celles	178	82	96	7	7	0
Seneffe	96	44	52	6	5	1
Aiseau-Presles	106	59	47	12	9	3
Les Bons Villers	101	48	53	11	7	4
<i>Arrondissement Bergen</i>	3.043	1.597	1.446	267	182	85
Boussu	244	126	118	27	18	9
Dour	267	138	129	27	20	7
Frameries	253	148	105	16	9	7
Hensies	72	50	22	10	9	1
Jurbeke	91	51	40	9	7	2
Lens	44	21	23	1	1	0
Bergen	1.057	546	511	113	71	42
Quaregnon	221	120	101	14	8	6
Quiévrain	94	44	50	7	6	1
Saint-Ghislain	303	140	163	20	14	6
Colfontaine	229	128	101	16	14	2
Honnelles	63	34	29	3	1	2
Quévy	105	51	54	4	4	0
<i>Arrondissement Moeskroen</i>	863	390	473	82	46	36
Moeskroen	641	294	347	62	34	28
Komen-Waasten	222	96	126	20	12	8
<i>Arrondissement Zinnik</i>	1.824	923	901	147	100	47
's Gravenbrakel	200	92	108	16	10	6

M + V	Gehuwd		M + V	Weduwstaat		M + V	Uit de echt gescheiden	
	Mannen	Vrouwen		Mannen	Vrouwen		Mannen	Vrouwen
122	90	32	102	28	74	9	4	5
122	75	47	118	34	84	17	8	9
24	18	6	13	3	10	2	1	1
15	9	6	24	6	18			
37	21	16	50	17	33	5	1	4
27	23	4	24	7	17	2	1	1
67	45	22	76	17	59	7	6	1
19	16	3	22	9	13	5	4	1
50	32	18	38	14	24	5	4	1
18	14	4	21	2	19	2	0	2
6.196	4.522	1.674	6.692	1.648	5.044	989	624	365
406	305	101	418	116	302	45	28	17
127	89	38	129	39	90	19	12	7
76	64	12	82	24	58	6	5	1
70	52	18	44	13	31	2	1	1
10	7	3	14	4	10	2	2	0
26	17	9	35	10	25	4	1	3
27	21	6	25	5	20	5	3	2
17	15	2	28	6	22			
53	40	13	61	15	46	7	4	3
1.992	1.461	531	2.240	511	1.729	376	244	132
71	48	23	64	10	54	9	6	3
963	735	228	1.089	248	841	207	139	68
170	118	52	204	46	158	36	23	13
147	112	35	158	32	126	22	13	9
57	38	19	50	8	42	5	4	1
93	67	26	115	35	80	17	11	6
92	64	28	77	17	60	7	5	2
39	25	14	71	13	58	8	4	4
112	80	32	121	26	95	19	14	5
56	44	12	72	19	53	12	7	5
70	45	25	87	21	66	14	9	5
36	25	11	48	13	35	6	1	5
50	36	14	37	9	28	7	5	2
36	24	12	47	14	33	7	3	4
1.264	939	325	1.309	354	955	203	122	81
104	80	24	101	23	78	12	5	7
98	72	26	127	36	91	15	10	5
115	88	27	103	38	65	19	13	6
27	21	6	32	18	14	3	2	1
42	28	14	33	11	22	7	5	2
20	12	8	22	7	15	1	1	0
426	306	120	433	117	316	85	52	33
101	82	19	98	23	75	8	7	1
36	28	8	48	9	39	3	1	2
110	85	25	150	30	120	23	11	12
102	75	27	94	27	67	17	12	5
36	25	11	19	5	14	5	3	2
47	37	10	49	10	39	5	0	5
327	232	95	399	81	318	55	31	24
246	171	75	288	62	226	45	27	18
81	61	20	111	19	92	10	4	6
771	553	218	809	214	595	97	56	41
86	53	33	88	23	65	10	6	4

Sterfgevallen per gemeente, burgerlijke staat en geslacht - vervolg

	Totaal			Ongehuwd		
	M + V	Mannen	Vrouwen	M + V	Mannen	Vrouwen
Edingen	97	53	44	13	8	5
La Louvière	818	409	409	64	44	20
Lessen	202	107	95	14	10	4
Le Roeulx	76	46	30	8	5	3
Opzullik	59	37	22	4	1	3
Zinnik	266	130	136	22	16	6
Ecaussinnes	106	49	57	6	6	0
<i>Arrondissement Thuin</i>	1.724	842	882	121	80	41
Anderlues	165	77	88	11	7	4
Beaumont	87	38	49	9	7	2
Binche	398	201	197	26	16	10
Chimay	109	53	56	11	6	5
Erquelinnes	112	49	63	6	4	2
Froidchapelle	39	20	19	4	2	2
Lobbès	51	20	31	3	0	3
Merbes-le-Château	46	24	22	1	1	0
Momignies	58	30	28	9	8	1
Thuin	149	78	71	7	3	4
Estinnes	84	42	42	2	0	2
Ham-sur-Heure-Nalinnes	112	56	56	4	4	0
Morlanwelz	268	130	138	22	19	3
Sivry-Rance	46	24	22	6	3	3
<i>Arrondissement Doornik</i>	1.763	901	862	200	116	84
Antoing	94	41	53	8	7	1
Celles	65	30	35	13	7	6
Estaimpuis	114	60	54	13	8	5
Pecq	49	24	25	7	4	3
Péruwelz	202	101	101	20	14	6
Rumes	71	40	31	5	5	0
Doornik	857	432	425	102	48	54
Brunehaut	100	63	37	8	7	1
Leuze-en-Hainaut	162	87	75	21	14	7
Mont-de-l'Enclus	49	23	26	3	2	1
Provincie Luik	11.394	5.526	5.868	1.150	673	477
<i>Arrondissement Hoei</i>	1.166	585	581	106	68	38
Amay	200	97	103	13	9	4
Burdinne	23	10	13	2	1	1
Clavier	40	20	20	7	4	3
Ferrières	36	18	18	3	1	2
Hamoir	32	17	15	1	1	0
Héron	35	25	10	4	4	0
Hoei	283	130	153	24	14	10
Marchin	51	31	20	5	4	1
Modave	34	22	12	4	2	2
Nandrin	48	19	29	6	2	4
Ouffet	25	12	13	3	3	0
Verlaine	21	13	8	4	4	0
Villers-Le-Bouillet	54	27	27	6	2	4
Wanze	161	82	79	11	8	3
Anthisnes	30	12	18	1	0	1
Engis	66	35	31	8	6	2
Tinlot	27	15	12	4	3	1
<i>Arrondissement Luik</i>	6.761	3.286	3.475	644	385	259
Ans	311	156	155	28	15	13

M + V	Gehuwd		M + V	Weduwstaat		M + V	Uit de echt gescheiden	
	Mannen	Vrouwen		Mannen	Vrouwen		Mannen	Vrouwen
45	32	13	35	10	25	4	3	1
347	262	85	358	78	280	49	25	24
79	56	23	103	36	67	6	5	1
37	28	9	27	10	17	4	3	1
29	21	8	23	13	10	3	2	1
114	76	38	111	27	84	19	11	8
34	25	9	64	17	47	2	1	1
735	533	202	763	162	601	105	67	38
68	49	19	81	17	64	5	4	1
34	24	10	44	7	37			
164	123	41	179	41	138	29	21	8
40	25	15	44	12	32	14	10	4
51	32	19	47	9	38	8	4	4
15	11	4	17	5	12	3	2	1
24	18	6	22	2	20	2	0	2
25	19	6	20	4	16			
24	18	6	23	4	19	2	0	2
76	52	24	55	15	40	11	8	3
47	33	14	31	7	24	4	2	2
43	35	8	59	12	47	6	5	1
106	77	29	124	25	99	16	9	7
18	17	1	17	2	15	5	2	3
701	499	202	754	210	544	108	76	32
35	22	13	45	10	35	6	2	4
19	14	5	32	9	23	1	0	1
55	38	17	44	12	32	2	2	0
18	12	6	22	6	16	2	2	0
76	51	25	93	28	65	13	8	5
33	24	9	29	9	20	4	2	2
327	236	91	367	101	266	61	47	14
48	41	7	36	10	26	8	5	3
73	51	22	57	14	43	11	8	3
17	10	7	29	11	18			
4.444	3.178	1.266	4.986	1.210	3.776	814	465	349
457	330	127	525	142	383	78	45	33
81	56	25	94	24	70	12	8	4
6	6	0	14	3	11	1	0	1
17	12	5	15	3	12	1	1	0
12	9	3	18	5	13	3	3	0
19	14	5	11	1	10	1	1	0
19	16	3	11	4	7	1	1	0
100	72	28	133	32	101	26	12	14
23	19	4	20	7	13	3	1	2
18	15	3	10	4	6	2	1	1
14	10	4	21	3	18	7	4	3
10	6	4	11	2	9	1	1	0
9	6	3	8	3	5			
19	15	4	28	9	19	1	1	0
60	43	17	77	26	51	13	5	8
13	8	5	15	3	12	1	1	0
28	17	11	26	8	18	4	4	0
9	6	3	13	5	8	1	1	0
2.633	1.893	740	2.938	697	2.241	546	311	235
142	110	32	127	24	103	14	7	7

Sterfgevallen per gemeente, burgerlijke staat en geslacht - vervolg

	Totaal			Ongehuwd		
	M + V	Mannen	Vrouwen	M + V	Mannen	Vrouwen
Awans	99	44	55	8	5	3
Aywaille	117	65	52	12	11	1
Bitsingen	88	46	42	8	6	2
Beyne-Heusay	110	56	54	9	6	3
Chaufontaine	246	115	131	21	11	10
Comblain-au-Pont	54	30	24	4	0	4
Dalhem	39	29	10	3	2	1
Esneux	147	70	77	17	9	8
Fléron	140	70	70	10	8	2
Herstal	450	197	253	30	22	8
Juprelle	81	35	46	8	5	3
Luik	2.420	1.148	1.272	297	162	135
Oupeye	227	109	118	10	8	2
Saint-Nicolas	256	120	136	26	18	8
Seraing	805	395	410	61	38	23
Soumagne	130	66	64	11	10	1
Sprimont	126	61	65	12	7	5
Wezet	168	86	82	24	15	9
Grâce-Hollogne	208	112	96	14	10	4
Blégny	82	43	39	10	6	4
Flémalle	305	147	158	12	6	6
Neupré	75	46	29	4	2	2
Trooz	77	40	37	5	3	2
<i>Arrondissement Verviers</i>	2.731	1.315	1.416	339	188	151
Aubel	30	14	16	4	3	1
Baelen	40	20	20	5	1	4
Dison	143	64	79	15	8	7
Herve	151	78	73	19	11	8
Jalhay	67	31	36	8	4	4
Lierneux	35	15	20	9	4	5
Limburg	51	27	24	5	3	2
Malmedy	121	63	58	22	13	9
Olné	24	11	13	2	1	1
Pepinster	111	49	62	9	6	3
Plombières	95	48	47	14	5	9
Spa	152	72	80	15	11	4
Stavelot	87	42	45	13	7	6
Stoumont	46	22	24	10	5	5
Theux	98	48	50	20	9	11
Thimister-Clermont	45	29	16	6	5	1
Trois-Ponts	28	15	13	6	4	2
Verviers	608	279	329	63	35	28
Weismes	66	36	30	12	9	3
Welkenraedt	104	54	50	10	6	4
dont C. Gemeenschap	629	298	331	72	38	34
Amel	31	17	14	9	5	4
Büllingen	39	22	17	5	1	4
Burg-Reuland	28	16	12	5	4	1
Bütgenbach	42	20	22	4	1	3
Eupen	181	87	94	19	9	10
Kelmis	83	45	38	4	1	3
Lontzen	54	19	35	3	2	1
Raeren	91	36	55	9	6	3
Sankt Vith	80	36	44	14	9	5

M + V	Gehuwd		M + V	Weduwstaat		M + V	Uit de echt gescheiden	
	Mannen	Vrouwen		Mannen	Vrouwen		Mannen	Vrouwen
33	24	9	53	12	41	5	3	2
48	35	13	50	13	37	7	6	1
33	22	11	41	13	28	6	5	1
54	37	17	43	10	33	4	3	1
92	69	23	114	28	86	19	7	12
28	21	7	21	8	13	1	1	0
20	18	2	13	6	7	3	3	0
56	40	16	65	17	48	9	4	5
63	47	16	59	10	49	8	5	3
162	114	48	221	43	178	37	18	19
25	16	9	42	9	33	6	5	1
851	593	258	1.014	247	767	258	146	112
94	68	26	106	25	81	17	8	9
102	74	28	113	23	90	15	5	10
336	239	97	349	82	267	59	36	23
50	38	12	57	12	45	12	6	6
51	38	13	58	12	46	5	4	1
57	42	15	75	19	56	12	10	2
93	70	23	86	21	65	15	11	4
32	23	9	36	12	24	4	2	2
131	96	35	143	36	107	19	9	10
41	35	6	26	6	20	4	3	1
39	24	15	26	9	17	7	4	3
1.071	757	314	1.172	283	889	149	87	62
10	8	2	14	2	12	2	1	1
18	15	3	16	3	13	1	1	0
56	33	23	61	17	44	11	6	5
58	46	12	72	19	53	2	2	0
23	16	7	30	7	23	6	4	2
11	6	5	14	4	10	1	1	0
20	17	3	24	6	18	2	1	1
42	31	11	51	14	37	6	5	1
13	9	4	8	1	7	1	0	1
39	27	12	56	12	44	7	4	3
40	26	14	36	12	24	5	5	0
53	39	14	76	18	58	8	4	4
32	24	8	36	9	27	6	2	4
17	13	4	17	3	14	2	1	1
36	26	10	39	11	28	3	2	1
26	16	10	13	8	5			
8	4	4	12	6	6	2	1	1
230	160	70	262	55	207	53	29	24
23	20	3	29	6	23	2	1	1
42	31	11	47	15	32	5	2	3
274	190	84	259	55	204	24	15	9
11	8	3	10	4	6	1	0	1
21	17	4	13	4	9			
8	6	2	15	6	9			
20	15	5	17	4	13	1	0	1
77	55	22	75	15	60	10	8	2
42	28	14	29	10	19	8	6	2
18	13	5	31	4	27	2	0	2
45	27	18	37	3	34			
32	21	11	32	5	27	2	1	1

Sterfgevallen per gemeente, burgerlijke staat en geslacht - vervolg

	Totaal			Ongehuwd		
	M + V	Mannen	Vrouwen	M + V	Mannen	Vrouwen
<i>Arrondissement Borgworm</i>	736	340	396	61	32	29
Berloz	31	15	16	4	3	1
Braives	55	20	35	4	3	1
Crisnée	24	12	12	3	1	2
Donceel	21	11	10	2	1	1
Fexhe-le-Haut-Clocher	36	16	20	5	1	4
Geer	21	12	9	1	0	1
Hannuit	138	55	83	9	2	7
Lijsem	38	16	22			
Oerle	40	22	18	8	3	5
Remicourt	47	28	19	6	5	1
Saint-Georges-sur-Meuse	77	36	41	7	5	2
Borgworm	153	71	82	8	4	4
Wasseiges	20	11	9	3	3	0
Faimes	35	15	20	1	1	0
Provincie Luxemburg	2.569	1.293	1.276	344	202	142
<i>Arrondissement Aarlen</i>	518	264	254	58	36	22
Aarlen	240	124	116	31	17	14
Attert	27	9	18	4	1	3
Aubange	168	89	79	12	10	2
Martelange	24	12	12	3	2	1
Messancy	59	30	29	8	6	2
<i>Arrondissement Bastenaken</i>	428	222	206	66	31	35
Bastenaken	135	68	67	22	9	13
Bertogne	20	9	11	4	2	2
Fauvillers	17	13	4	3	2	1
Houffalize	73	34	39	8	3	5
Vielsalm	69	37	32	11	5	6
Vaux-sur-Sûre	51	30	21	9	6	3
Gouvy	40	19	21	5	3	2
Sainte-Ode	23	12	11	4	1	3
<i>Arrondissement Marche-en-Famenne</i>	525	248	277	69	40	29
Durbuy	119	55	64	10	9	1
Erezée	35	14	21	8	1	7
Hotton	35	17	18	4	1	3
La Roche-en-Ardenne	60	29	31	14	7	7
Marche-en-Famenne	158	67	91	17	10	7
Nassogne	41	26	15	6	4	2
Rendeux	23	11	12	1	1	0
Tenneville	25	11	14	4	3	1
Manhay	29	18	11	5	4	1
<i>Arrondissement Neufchâteau</i>	597	310	287	85	53	32
Bertrix	74	35	39	18	10	8
Bouillon	73	37	36	6	4	2
Daverdisse	20	11	9	1	0	1
Herbeumont	20	9	11	4	3	1
Léglise	39	20	19	5	3	2
Libin	39	21	18	5	2	3
Neufchâteau	73	41	32	8	6	2
Paliseul	57	29	28	13	7	6
Saint-Hubert	62	34	28	8	7	1
Tellin	25	15	10	3	3	0
Wellin	34	17	17	2	2	0
Libramont-Chevigny	81	41	40	12	6	6

M + V	Gehuwd		M + V	Weduwstaat		M + V	Uit de echt gescheiden	
	Mannen	Vrouwen		Mannen	Vrouwen		Mannen	Vrouwen
283	198	85	351	88	263	41	22	19
7	4	3	18	6	12	2	2	0
18	10	8	28	5	23	5	2	3
12	10	2	9	1	8			
7	6	1	10	2	8	2	2	0
14	8	6	16	7	9	1	0	1
12	7	5	8	5	3			
44	32	12	81	18	63	4	3	1
21	15	6	16	1	15	1	0	1
13	11	2	18	8	10	1	0	1
20	17	3	16	4	12	5	2	3
27	19	8	39	9	30	4	3	1
65	45	20	65	15	50	15	7	8
7	5	2	10	3	7			
16	9	7	17	4	13	1	1	0
1.029	751	278	1.080	260	820	116	80	36
219	162	57	216	49	167	25	17	8
103	81	22	94	17	77	12	9	3
10	6	4	11	0	11	2	2	0
76	53	23	72	22	50	8	4	4
10	6	4	11	4	7			
20	16	4	28	6	22	3	2	1
169	126	43	181	54	127	12	11	1
49	38	11	59	16	43	5	5	0
5	4	1	11	3	8			
9	8	1	4	2	2	1	1	0
28	18	10	35	11	24	2	2	0
28	22	6	28	9	19	2	1	1
22	17	5	19	6	13	1	1	0
17	11	6	17	4	13	1	1	0
11	8	3	8	3	5			
196	136	60	221	46	175	39	26	13
50	38	12	51	5	46	8	3	5
10	8	2	13	2	11	4	3	1
11	7	4	17	6	11	3	3	0
22	15	7	20	5	15	4	2	2
47	30	17	81	18	63	13	9	4
21	14	7	12	6	6	2	2	0
14	8	6	7	1	6	1	1	0
8	6	2	12	2	10	1	0	1
13	10	3	8	1	7	3	3	0
241	182	59	253	64	189	18	11	7
26	20	6	28	4	24	2	1	1
36	25	11	31	8	23			
11	10	1	8	1	7			
6	4	2	10	2	8			
16	13	3	17	4	13	1	0	1
21	15	6	13	4	9			
27	21	6	35	11	24	3	3	0
23	18	5	19	3	16	2	1	1
26	21	5	26	5	21	2	1	1
6	6	0	15	6	9	1	0	1
11	7	4	18	5	13	3	3	0
32	22	10	33	11	22	4	2	2

Sterfgevallen per gemeente, burgerlijke staat en geslacht - vervolg en einde

	Totaal			Ongehuwd		
	M + V	Mannen	Vrouwen	M + V	Mannen	Vrouwen
<i>Arrondissement Virton</i>	501	249	252	66	42	24
Chiny	55	29	26	8	6	2
Etalle	32	15	17	3	3	0
Florenville	79	38	41	12	9	3
Meix-devant-Virton	35	22	13	3	3	0
Musson	30	17	13	2	1	1
Saint-Léger	23	9	14	4	2	2
Tintigny	38	18	20	6	3	3
Virton	136	62	74	18	8	10
Habay	56	29	27	6	4	2
Rouvroy	17	10	7	4	3	1
Provincie Namen	4.712	2.370	2.342	524	312	212
<i>Arrondissement Dinant</i>	1.089	545	544	135	80	55
Anhée	78	42	36	8	5	3
Beauraing	105	59	46	16	7	9
Bièvre	32	16	16	4	3	1
Ciney	179	84	95	25	15	10
Dinant	161	84	77	20	14	6
Gedinne	50	23	27	8	6	2
Hamois	28	14	14	4	1	3
Havelange	49	28	21	7	3	4
Houyet	55	30	25	8	5	3
Onhaye	23	10	13	3	1	2
Rochefort	116	62	54	15	11	4
Somme-Leuze	36	20	16	3	3	0
Yvoir	78	23	55	6	1	5
Hastière	69	37	32	6	4	2
Vresse-sur-Semois	30	13	17	2	1	1
<i>Arrondissement Namen</i>	2.965	1.492	1.473	326	196	130
Andenne	272	149	123	21	18	3
Assesse	45	23	22	5	5	0
Eghezée	117	55	62	11	5	6
Floreffe	69	39	30	4	3	1
Fosses-la-Ville	92	42	50	11	7	4
Gesves	50	24	26	4	4	0
Mettet	119	63	56	16	11	5
Namen	1.136	547	589	146	71	75
Ohey	35	24	11	6	2	4
Profondeville	109	62	47	11	8	3
Sombreffe	85	36	49	7	4	3
Sambreville	316	162	154	28	20	8
Fernelmont	59	28	31	7	7	0
Jemeppe-sur-Sambre	185	91	94	16	10	6
La Bruyère	62	34	28	7	3	4
Gembloux	214	113	101	26	18	8
<i>Arrondissement Philippeville</i>	658	333	325	63	36	27
Cerfontaine	45	21	24	3	3	0
Couvin	145	65	80	20	7	13
Doische	30	14	16	5	3	2
Florennes	108	55	53	9	6	3
Philippeville	84	47	37	10	7	3
Viroinval	82	41	41	4	3	1
Walcourt	164	90	74	12	7	5

M + V	Gehuwd		M + V	Weduwstaat		M + V	Uit de echt gescheiden	
	Mannen	Vrouwen		Mannen	Vrouwen		Mannen	Vrouwen
204	145	59	209	47	162	22	15	7
25	19	6	19	3	16	3	1	2
17	10	7	11	2	9	1	0	1
30	18	12	36	10	26	1	1	0
19	16	3	11	2	9	2	1	1
19	15	4	9	1	8			
9	6	3	8	1	7	2	0	2
13	8	5	18	6	12	1	1	0
45	32	13	64	14	50	9	8	1
20	15	5	28	8	20	2	2	0
7	6	1	5	0	5	1	1	0
1.943	1.415	528	1.967	470	1.497	278	173	105
471	346	125	438	95	343	45	24	21
32	28	4	36	9	27	2	0	2
48	36	12	39	16	23	2	0	2
13	12	1	15	1	14			
69	52	17	79	15	64	6	2	4
74	53	21	55	9	46	12	8	4
18	12	6	23	5	18	1	0	1
14	11	3	9	1	8	1	1	0
23	20	3	16	3	13	3	2	1
22	19	3	23	6	17	2	0	2
11	6	5	9	3	6			
55	36	19	40	9	31	6	6	0
23	15	8	9	1	8	1	1	0
26	17	9	43	4	39	3	1	2
30	20	10	29	11	18	4	2	2
13	9	4	13	2	11	2	1	1
1.185	859	326	1.257	312	945	197	125	72
109	86	23	123	31	92	19	14	5
23	13	10	17	5	12			
50	33	17	47	13	34	9	4	5
26	23	3	33	8	25	6	5	1
29	18	11	44	11	33	8	6	2
20	14	6	24	6	18	2	0	2
42	32	10	52	14	38	9	6	3
440	317	123	470	112	358	80	47	33
19	17	2	10	5	5			
42	32	10	47	15	32	9	7	2
32	21	11	41	9	32	5	2	3
131	91	40	132	31	101	25	20	5
28	17	11	21	3	18	3	1	2
78	59	19	81	16	65	10	6	4
28	22	6	23	7	16	4	2	2
88	64	24	92	26	66	8	5	3
287	210	77	272	63	209	36	24	12
22	15	7	18	2	16	2	1	1
56	40	16	61	15	46	8	3	5
9	6	3	15	4	11	1	1	0
44	33	11	48	12	36	7	4	3
44	32	12	22	3	19	8	5	3
33	24	9	40	9	31	5	5	0
79	60	19	68	18	50	5	5	0

Maandelijks evolutie van de sterfgevallen per arrondissement

	Totaal	Januari	Februari	Maart	April	Mei	Juni
België	104.904	9.485	9.170	9.992	8.510	8.376	7.905
<i>Brussels Hoofdstedelijk Gewest</i>	10.553	919	964	1.017	842	911	759
<i>Vlaams Gewest</i>	57.411	5.180	4.911	5.495	4.723	4.535	4.379
Provincie Antwerpen	16.219	1.484	1.363	1.606	1.291	1.240	1.274
Arr. Antwerpen	9.684	923	810	955	770	739	750
Arr. Mechelen	3.322	296	289	334	265	254	273
Arr. Turnhout	3.213	265	264	317	256	247	251
Provincie Limburg	5.993	535	484	560	525	471	467
Arr. Hasselt	2.966	277	237	265	262	222	228
Arr. Maaseik	1.392	118	109	142	119	109	117
Arr. Tongeren	1.635	140	138	153	144	140	122
Provincie Oost-Vlaanderen	14.110	1.280	1.214	1.363	1.178	1.088	1.043
Arr. Aalst	2.745	235	242	267	230	208	167
Arr. Dendermonde	1.914	183	163	180	156	154	132
Arr. Eeklo	913	80	91	84	56	71	63
Arr. Gent	5.089	458	399	512	449	380	395
Arr. Oudenaarde	1.284	121	108	122	101	93	120
Arr. Sint-Niklaas	2.165	203	211	198	186	182	166
Provincie Vlaams-Brabant	9.634	887	871	907	772	776	741
Arr. Halle-Vilvoorde	5.135	465	470	482	423	392	410
Arr. Leuven	4.499	422	401	425	349	384	331
Provincie West-Vlaanderen	11.455	994	979	1.059	957	960	854
Arr. Brugge	2.720	249	209	236	229	197	210
Arr. Diksmuide	513	41	40	47	43	50	45
Arr. Ieper	1.094	98	105	93	109	85	88
Arr. Kortrijk	2.664	227	230	243	201	250	201
Arr. Oostende	1.580	129	145	148	123	135	113
Arr. Roeselare	1.317	124	104	136	106	124	90
Arr. Tielt	878	71	72	80	87	68	63
Arr. Veurne	689	55	74	76	59	51	44
<i>Waa's Gewest</i>	36.940	3.386	3.295	3.480	2.945	2.930	2.767
Provincie Waals-Brabant	3.096	283	284	299	246	232	236
Arr. Nijvel	3.096	283	284	299	246	232	236
Provincie Henegouwen	15.169	1.426	1.435	1.411	1.239	1.190	1.189
Arr. Aat	963	67	82	97	92	76	84
Arr. Charleroi	4.989	468	446	450	419	420	431
Arr. Bergen	3.043	283	304	288	256	203	225
Arr. Moeskroen	863	74	89	82	67	79	61
Arr. Zinnik	1.824	177	159	172	126	152	126
Arr. Thuin	1.724	185	175	172	134	132	121
Arr. Doornik	1.763	172	180	150	145	128	141
Provincie Luik	11.394	1.027	945	1.054	892	932	832
Arr. Hoi	1.166	106	107	119	102	85	64
Arr. Luik	6.761	620	569	604	519	533	495
waarvan D. Gemeenschap	629	46	48	72	54	51	55
Arr. Verviers	2.731	235	209	255	216	242	223
Arr. Borgworm	736	66	60	76	55	72	50
Provincie Luxemburg	2.569	237	210	244	204	201	191
Arr. Aarlen	518	45	52	51	40	40	39
Arr. Bastenaken	428	38	32	39	38	32	39
Arr. Marche-en-Famenne	525	44	44	48	34	36	32
Arr. Neufchâteau	597	55	46	53	49	52	47
Arr. Virton	501	55	36	53	43	41	34
Provincie Namen	4.712	413	421	472	364	375	319
Arr. Dinant	1.089	97	105	121	90	75	58
Arr. Namen	2.965	251	255	284	223	241	209
Arr. Philippeville	658	65	61	67	51	59	52

Juli	Augustus	September	Oktober	November	December	
8.322	8.271	7.736	8.630	8.435	10.072	België
851	837	809	846	803	995	<i>Brussels Hoofdstedelijk Gewest</i>
4.569	4.487	4.216	4.712	4.686	5.518	<i>Vlaams Gewest</i>
1.239	1.228	1.248	1.340	1.374	1.532	Provincie Antwerpen
712	782	729	803	809	902	Arr. Antwerpen
274	209	256	268	285	319	Arr. Mechelen
253	237	263	269	280	311	Arr. Turnhout
489	455	457	500	439	611	Provincie Limburg
242	230	216	239	219	329	Arr. Hasselt
117	94	114	123	93	137	Arr. Maaseik
130	131	127	138	127	145	Arr. Tongeren
1.157	1.123	1.006	1.133	1.146	1.379	Provincie Oost-Vlaanderen
224	223	201	217	242	289	Arr. Aalst
158	160	134	151	160	183	Arr. Dendermonde
73	83	66	77	82	87	Arr. Eeklo
414	393	349	424	406	510	Arr. Gent
125	89	104	101	91	109	Arr. Oudenaarde
163	175	152	163	165	201	Arr. Sint-Niklaas
735	777	687	796	825	860	Provincie Vlaams-Brabant
389	417	359	428	463	437	Arr. Halle-Vilvoorde
346	360	328	368	362	423	Arr. Leuven
949	904	818	943	902	1.136	Provincie West-Vlaanderen
236	239	187	237	218	273	Arr. Brugge
54	31	41	38	38	45	Arr. Diksmuide
80	64	85	92	88	107	Arr. Ieper
194	234	183	221	198	282	Arr. Kortrijk
144	106	112	130	147	148	Arr. Oostende
99	111	98	93	91	141	Arr. Roeselare
74	69	63	77	76	78	Arr. Tielt
68	50	49	55	46	62	Arr. Veurne
2.902	2.947	2.711	3.072	2.946	3.559	<i>Waa's Gewest</i>
255	244	220	268	237	292	Provincie Waals-Brabant
255	244	220	268	237	292	Arr. Nijvel
1.192	1.155	1.118	1.242	1.205	1.367	Provincie Henegouwen
82	62	72	82	84	83	Arr. Aat
375	358	368	409	380	465	Arr. Charleroi
227	263	220	252	265	257	Arr. Bergen
70	59	57	78	69	78	Arr. Moeskroen
173	148	129	149	148	165	Arr. Zinnik
127	121	134	138	128	157	Arr. Thuin
138	144	138	134	131	162	Arr. Doornik
891	958	851	925	912	1.175	Provincie Luik
97	100	99	90	88	109	Arr. Hoei
558	576	486	568	543	690	Arr. Luik
34	53	40	48	58	70	waarvan D. Gemeenschap
186	220	209	222	219	295	Arr. Verviers
50	62	57	45	62	81	Arr. Borgworm
206	227	179	219	207	244	Provincie Luxemburg
35	52	33	40	38	53	Arr. Aarlen
30	36	36	37	25	46	Arr. Bastenaken
49	53	38	41	44	62	Arr. Marche-en-Famenne
51	55	36	56	48	49	Arr. Neufchâteau
41	31	36	45	52	34	Arr. Virton
358	363	343	418	385	481	Provincie Namen
81	98	77	94	83	110	Arr. Dinant
234	222	226	263	248	309	Arr. Namen
43	43	40	61	54	62	Arr. Philippeville

Sterfgevallen en sterftecijfer (‰) per geslacht en weekdag*Per weekdag*

1999	Absolute cijfers			Sterftecijfers ‰		
	M + V	Mannen	Vrouwen	M + V	Mannen	Vrouwen
Algemeen totaal	104.904	52.366	52.538	10,25	10,46	10,04
Maandag	14.950	7.485	7.465	1,46	1,50	1,43
Dinsdag	15.016	7.566	7.450	1,47	1,51	1,42
Woensdag	14.932	7.460	7.472	1,46	1,49	1,43
Donderdag	15.118	7.533	7.585	1,48	1,50	1,45
Vrijdag	15.227	7.595	7.632	1,49	1,52	1,46
Zaterdag	15.096	7.510	7.586	1,47	1,50	1,45
Zondag	14.565	7.217	7.348	1,42	1,44	1,40

Per feestdag

	Absolute cijfers			Sterftecijfers ‰		
	M + V	Mannen	Vrouwen	M + V	Mannen	Vrouwen
Totaal feestdagen	4.066	2.039	2.027	0,40	0,41	0,39
Nieuwjaar	307	140	167	0,03	0,03	0,03
Pasen	313	164	149	0,03	0,03	0,03
Paasmaandag	285	148	137	0,03	0,03	0,03
Feest van de arbeid	266	142	124	0,03	0,03	0,02
O.L.H. Hemelvaart	256	121	135	0,03	0,02	0,03
Pinksteren	234	125	109	0,02	0,02	0,02
Pinkstermaandag	248	133	115	0,02	0,03	0,02
Nationale feestdag	245	124	121	0,02	0,02	0,02
O.L.V. Hemelvaart	260	134	126	0,03	0,03	0,02
Allerheiligen	284	144	140	0,03	0,03	0,03
Allerzielen	265	145	120	0,03	0,03	0,02
Wapenstilstand	295	135	160	0,03	0,03	0,03
Kerstmis	423	208	215	0,04	0,04	0,04
2de Kerstdag	385	176	209	0,04	0,04	0,04

Maandelijks en dagelijkse evolutie van de sterfgevallen per geslacht

Dagelijkse evolutie grafiek

Absolute cijfers

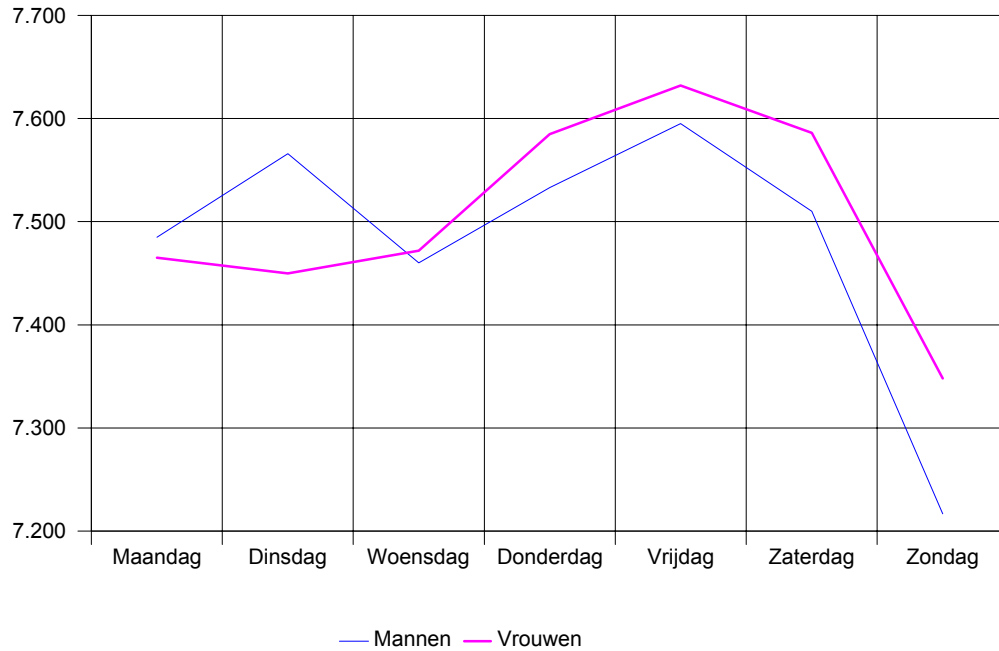

Maandelijks evolutie grafiek

Absolute cijfers

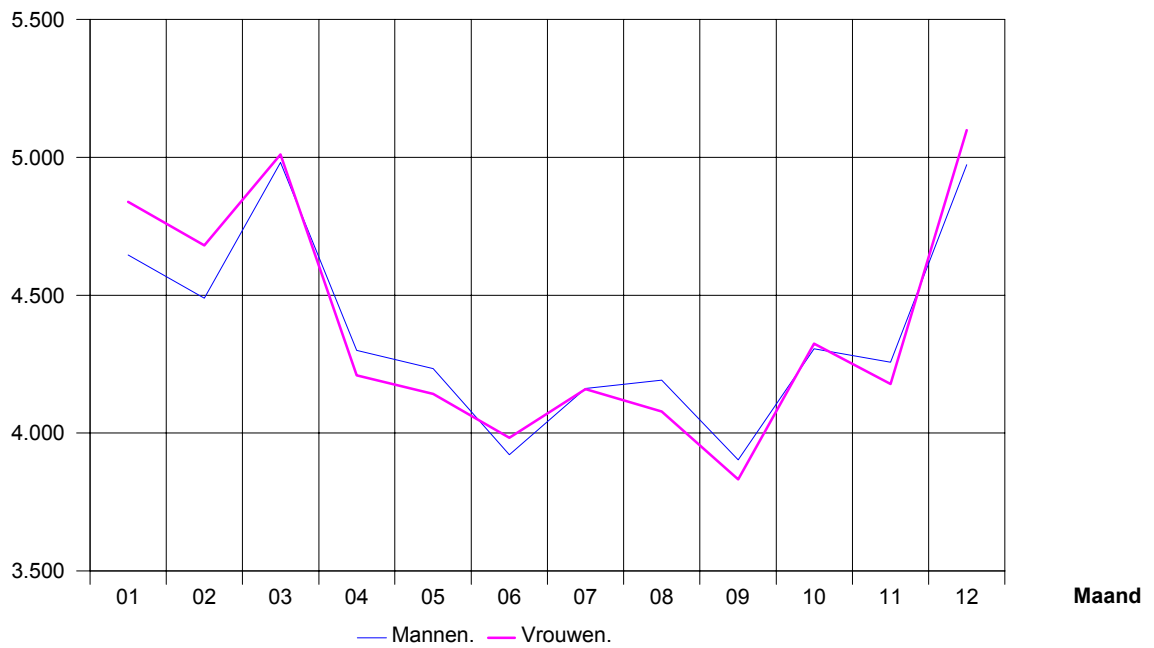

Dagelijkse evolutie van de sterfgevallen per geslacht

Dag	Geslacht	Totaal	Januari	Februari	Maart	April	Mei	Juni
Totaal	M + V	104.904	9.485	9.170	9.992	8.510	8.376	7.905
	Mannen	52.366	4.646	4.489	4.982	4.300	4.234	3.922
	Vrouwen	52.538	4.839	4.681	5.010	4.210	4.142	3.983
01	M + V	3.472	307	319	345	319	266	275
	Mannen	1.713	140	152	155	154	142	125
	Vrouwen	1.759	167	167	190	165	124	150
02	M + V	3.478	335	293	347	309	263	281
	Mannen	1.750	165	142	175	156	118	135
	Vrouwen	1.728	170	151	172	153	145	146
03	M + V	3.402	292	320	318	295	278	272
	Mannen	1.672	123	161	157	150	135	137
	Vrouwen	1.730	169	159	161	145	143	135
04	M + V	3.575	339	350	350	313	274	274
	Mannen	1.801	175	166	183	164	146	140
	Vrouwen	1.774	164	184	167	149	128	134
05	M + V	3.371	283	310	339	285	260	252
	Mannen	1.639	124	160	152	148	128	114
	Vrouwen	1.732	159	150	187	137	132	138
06	M + V	3.369	293	312	322	320	270	252
	Mannen	1.681	151	149	159	157	121	123
	Vrouwen	1.688	142	163	163	163	149	129
07	M + V	3.390	301	314	296	281	286	239
	Mannen	1.727	161	168	143	133	154	120
	Vrouwen	1.663	140	146	153	148	132	119
08	M + V	3.492	311	317	314	293	294	282
	Mannen	1.738	160	148	164	131	150	131
	Vrouwen	1.754	151	169	150	162	144	151
09	M + V	3.416	305	310	353	275	254	274
	Mannen	1.759	146	147	192	165	126	145
	Vrouwen	1.657	159	163	161	110	128	129
10	M + V	3.420	261	298	350	298	272	260
	Mannen	1.710	123	150	175	163	121	133
	Vrouwen	1.710	138	148	175	135	151	127
11	M + V	3.294	308	289	356	293	258	215
	Mannen	1.640	147	143	184	147	124	113
	Vrouwen	1.654	161	146	172	146	134	102
12	M + V	3.428	306	332	294	312	235	267
	Mannen	1.742	156	184	138	156	131	141
	Vrouwen	1.686	150	148	156	156	104	126
13	M + V	3.455	325	299	335	279	256	275
	Mannen	1.703	154	158	161	137	121	121
	Vrouwen	1.752	171	141	174	142	135	154
14	M + V	3.380	317	290	307	269	257	281
	Mannen	1.716	176	138	154	134	117	138
	Vrouwen	1.664	141	152	153	135	140	143
15	M + V	3.353	308	329	285	276	289	265
	Mannen	1.701	155	163	146	149	135	135
	Vrouwen	1.652	153	166	139	127	154	130
16	M + V	3.401	311	329	332	261	245	296
	Mannen	1.711	133	158	165	140	135	154
	Vrouwen	1.690	178	171	167	121	110	142

Juli	Augustus	September	Oktober	November	December	Geslacht	Dag
8.322	8.271	7.736	8.630	8.435	10.072	M + V	Totaal
4.162	4.192	3.903	4.306	4.257	4.973	Mannen	
4.160	4.079	3.833	4.324	4.178	5.099	Vrouwen	
261	288	263	263	284	282	M + V	01
130	154	130	143	144	144	Mannen	
131	134	133	120	140	138	Vrouwen	
258	285	261	273	265	308	M + V	02
142	140	125	143	145	164	Mannen	
116	145	136	130	120	144	Vrouwen	
288	293	249	249	270	278	M + V	03
142	158	137	110	130	132	Mannen	
146	135	112	139	140	146	Vrouwen	
263	291	264	282	290	285	M + V	04
128	141	122	149	148	139	Mannen	
135	150	142	133	142	146	Vrouwen	
248	295	297	254	272	276	M + V	05
133	148	149	126	124	133	Mannen	
115	147	148	128	148	143	Vrouwen	
241	291	229	292	273	274	M + V	06
131	155	131	138	136	130	Mannen	
110	136	98	154	137	144	Vrouwen	
241	284	271	296	257	324	M + V	07
117	145	141	155	131	159	Mannen	
124	139	130	141	126	165	Vrouwen	
260	290	279	272	285	295	M + V	08
126	145	150	139	156	138	Mannen	
134	145	129	133	129	157	Vrouwen	
256	269	270	272	266	312	M + V	09
127	132	127	135	154	163	Mannen	
129	137	143	137	112	149	Vrouwen	
278	280	269	276	283	295	M + V	10
136	152	137	125	163	132	Mannen	
142	128	132	151	120	163	Vrouwen	
247	239	254	255	295	285	M + V	11
121	112	144	131	135	139	Mannen	
126	127	110	124	160	146	Vrouwen	
313	239	257	271	293	309	M + V	12
154	110	132	138	146	156	Mannen	
159	129	125	133	147	153	Vrouwen	
298	277	267	277	272	295	M + V	13
156	131	140	130	150	144	Mannen	
142	146	127	147	122	151	Vrouwen	
280	267	273	247	283	309	M + V	14
145	150	143	128	141	152	Mannen	
135	117	130	119	142	157	Vrouwen	
265	260	255	269	274	278	M + V	15
132	134	128	142	144	138	Mannen	
133	126	127	127	130	140	Vrouwen	
241	266	250	294	283	293	M + V	16
114	134	122	146	157	153	Mannen	
127	132	128	148	126	140	Vrouwen	

Dagelijkse evolutie van de sterfgevallen per geslacht - vervolg en einde

Dag	Geslacht	Totaal	Januari	Februari	Maart	April	Mei	Juni
Totaal	M + V	104.904	9.485	9.170	9.992	8.510	8.376	7.905
	Mannen	52.366	4.646	4.489	4.982	4.300	4.234	3.922
	Vrouwen	52.538	4.839	4.681	5.010	4.210	4.142	3.983
17	M + V	3.402	304	364	330	266	271	256
	Mannen	1.730	168	173	167	132	144	125
	Vrouwen	1.672	136	191	163	134	127	131
18	M + V	3.509	344	356	314	252	284	259
	Mannen	1.756	167	175	154	122	150	133
	Vrouwen	1.753	177	181	160	130	134	126
19	M + V	3.435	293	326	312	291	266	263
	Mannen	1.727	141	158	156	150	137	142
	Vrouwen	1.708	152	168	156	141	129	121
20	M + V	3.401	293	344	313	269	249	255
	Mannen	1.663	137	151	155	122	121	125
	Vrouwen	1.738	156	193	158	147	128	130
21	M + V	3.500	308	356	364	285	279	249
	Mannen	1.788	150	179	191	151	139	131
	Vrouwen	1.712	158	177	173	134	140	118
22	M + V	3.430	307	334	318	272	270	225
	Mannen	1.692	145	158	155	134	131	110
	Vrouwen	1.738	162	176	163	138	139	115
23	M + V	3.409	319	326	313	265	234	260
	Mannen	1.700	138	146	163	132	125	135
	Vrouwen	1.709	181	180	150	133	109	125
24	M + V	3.455	305	330	323	270	248	264
	Mannen	1.721	148	178	165	136	133	133
	Vrouwen	1.734	157	152	158	134	115	131
25	M + V	3.611	318	361	338	243	296	257
	Mannen	1.767	143	172	168	130	155	113
	Vrouwen	1.844	175	189	170	113	141	144
26	M + V	3.566	302	340	322	289	251	291
	Mannen	1.736	150	165	157	154	125	153
	Vrouwen	1.830	152	175	165	135	126	138
27	M + V	3.531	309	372	300	278	292	295
	Mannen	1.727	157	181	153	144	146	139
	Vrouwen	1.804	152	191	147	134	146	156
28	M + V	3.364	286	350	254	261	291	233
	Mannen	1.664	150	166	126	117	149	118
	Vrouwen	1.700	136	184	128	144	142	115
29	M + V	3.221	316		310	305	291	261
	Mannen	1.592	159		142	154	169	131
	Vrouwen	1.629	157		168	151	122	130
30	M + V	3.264	285		320	286	325	277
	Mannen	1.631	142		170	138	172	129
	Vrouwen	1.633	143		150	148	153	148
31	M + V	2.110	294		318		272	
	Mannen	1.069	162		157		134	
	Vrouwen	1.041	132		161		138	

Juli	Augustus	September	Oktober	November	December	Geslacht	Dag
8.322	8.271	7.736	8.630	8.435	10.072	M + V	Totaal
4.162	4.192	3.903	4.306	4.257	4.973	Mannen	
4.160	4.079	3.833	4.324	4.178	5.099	Vrouwen	
258	254	235	259	267	338	M + V	17
131	135	117	123	153	162	Mannen	
127	119	118	136	114	176	Vrouwen	
303	243	252	281	310	311	M + V	18
153	120	124	147	158	153	Mannen	
150	123	128	134	152	158	Vrouwen	
358	266	223	279	260	298	M + V	19
178	117	120	139	134	155	Mannen	
180	149	103	140	126	143	Vrouwen	
291	229	236	296	290	336	M + V	20
153	118	113	140	151	177	Mannen	
138	111	123	156	139	159	Vrouwen	
245	239	267	297	264	347	M + V	21
124	129	141	156	126	171	Mannen	
121	110	126	141	138	176	Vrouwen	
236	254	266	305	317	326	M + V	22
116	127	155	156	152	153	Mannen	
120	127	111	149	165	173	Vrouwen	
258	242	258	283	311	340	M + V	23
136	130	125	147	150	173	Mannen	
122	112	133	136	161	167	Vrouwen	
271	236	268	277	295	368	M + V	24
116	116	132	132	150	182	Mannen	
155	120	136	145	145	186	Vrouwen	
240	291	279	298	267	423	M + V	25
118	148	132	154	126	208	Mannen	
122	143	147	144	141	215	Vrouwen	
238	269	274	282	323	385	M + V	26
107	139	127	131	152	176	Mannen	
131	130	147	151	171	209	Vrouwen	
238	272	225	302	291	357	M + V	27
119	128	114	145	115	186	Mannen	
119	144	111	157	176	171	Vrouwen	
270	263	240	288	234	394	M + V	28
141	139	118	142	107	191	Mannen	
129	124	122	146	127	203	Vrouwen	
290	248	245	293	268	394	M + V	29
152	122	108	137	135	183	Mannen	
138	126	137	156	133	211	Vrouwen	
285	268	260	280	293	385	M + V	30
138	133	119	143	144	203	Mannen	
147	135	141	137	149	182	Vrouwen	
303	283		268		372	M + V	31
146	150		136		184	Mannen	
157	133		132		188	Vrouwen	

Evolutie van de sterfgevallen per geslacht en leeftijdsgroep

		1999	1998	1997	1996	1995	1994	1993
Totaal	M + V	104.904	104.583	103.802	104.205	104.676	103.662	106.692
	Mannen	52.366	52.109	51.866	52.441	52.907	52.222	53.818
	Vrouwen	52.538	52.474	51.936	51.764	51.769	51.440	52.874
Minder dan 20 jaar	M + V	1.193	1.252	1.253	1.261	1.409	1.603	1.687
	Mannen	742	742	739	771	883	979	1.053
	Vrouwen	451	510	514	490	526	624	634
Van 20 tot 39 jaar	M + V	2.686	2.665	2.873	2.940	3.044	3.159	3.132
	Mannen	1.908	1.847	2.021	2.072	2.136	2.249	2.244
	Vrouwen	778	818	852	868	908	910	888
Van 40 tot 59 jaar	M + V	10.501	10.467	10.378	10.251	10.432	10.343	10.255
	Mannen	6.896	6.686	6.705	6.642	6.821	6.700	6.679
	Vrouwen	3.605	3.781	3.673	3.609	3.611	3.643	3.576
Van 60 tot 79 jaar	M + V	44.593	44.426	42.483	42.250	42.665	41.991	43.677
	Mannen	26.861	26.795	25.752	25.907	25.916	25.447	26.579
	Vrouwen	17.732	17.631	16.731	16.343	16.749	16.544	17.098
Van 80 tot 99 jaar	M + V	45.474	45.369	46.433	47.146	46.823	46.276	47.655
	Mannen	15.889	15.971	16.591	16.991	17.098	16.789	17.202
	Vrouwen	29.585	29.398	29.842	30.155	29.725	29.487	30.453
100 jaar en meer	M + V	457	404	382	357	303	290	286
	Mannen	70	68	58	58	53	58	61
	Vrouwen	387	336	324	299	250	232	225

		1999	1998	1997	1996	1995	1994	1993
Minder dan 5 jaar	M + V	683	733	751	711	850	1.014	1.107
	Mannen	404	402	421	405	524	589	668
	Vrouwen	279	331	330	306	326	425	439
Van 5 tot 9 jaar	M + V	95	104	97	89	92	97	96
	Mannen	56	50	58	58	47	56	51
	Vrouwen	39	54	39	31	45	41	45
Van 10 tot 14 jaar	M + V	99	101	90	120	132	119	118
	Mannen	52	54	51	69	78	70	69
	Vrouwen	47	47	39	51	54	49	49
Van 15 tot 19 jaar	M + V	316	314	315	341	335	373	366
	Mannen	230	236	209	239	234	264	265
	Vrouwen	86	78	106	102	101	109	101
Van 20 tot 24 jaar	M + V	491	493	515	547	551	642	625
	Mannen	365	383	397	428	405	512	476
	Vrouwen	126	110	118	119	146	130	149
Van 25 tot 29 jaar	M + V	534	538	589	593	633	655	684
	Mannen	404	403	443	419	481	481	512
	Vrouwen	130	135	146	174	152	174	172
Van 30 tot 34 jaar	M + V	664	679	714	756	768	777	770
	Mannen	482	462	484	533	521	542	562
	Vrouwen	182	217	230	223	247	235	208
Van 35 tot 39 jaar	M + V	997	955	1.055	1.044	1.092	1.085	1.053
	Mannen	657	599	697	692	729	714	694
	Vrouwen	340	356	358	352	363	371	359
Van 40 tot 44 jaar	M + V	1.471	1.498	1.518	1.539	1.548	1.560	1.561
	Mannen	913	921	990	984	976	1.001	974
	Vrouwen	558	577	528	555	572	559	587

Evolutie van de sterfgevallen per geslacht en leeftijdsgroep - vervolg en einde

		1999	1998	1997	1996	1995	1994	1993
Van 45 tot 49 jaar	M + V	2.213	2.225	2.175	2.257	2.268	2.148	2.145
	Mannen	1.437	1.407	1.364	1.428	1.469	1.386	1.422
	Vrouwen	776	818	811	829	799	762	723
Van 50 tot 54 jaar	M + V	3.157	3.101	2.975	2.784	2.628	2.625	2.494
	Mannen	2.081	1.964	1.890	1.828	1.761	1.688	1.599
	Vrouwen	1.076	1.137	1.085	956	867	937	895
Van 55 tot 59 jaar	M + V	3.660	3.643	3.710	3.671	3.988	4.010	4.055
	Mannen	2.465	2.394	2.461	2.402	2.615	2.625	2.684
	Vrouwen	1.195	1.249	1.249	1.269	1.373	1.385	1.371
Van 60 tot 64 jaar	M + V	5.556	5.587	5.620	5.929	6.487	6.457	6.613
	Mannen	3.684	3.699	3.709	4.011	4.300	4.275	4.442
	Vrouwen	1.872	1.888	1.911	1.918	2.187	2.182	2.171
Van 65 tot 69 jaar	M + V	8.872	9.256	9.236	9.379	9.703	9.713	10.143
	Mannen	5.806	6.035	6.017	6.127	6.308	6.286	6.623
	Vrouwen	3.066	3.221	3.219	3.252	3.395	3.427	3.520
Van 70 tot 74 jaar	M + V	12.721	13.283	13.240	13.749	14.012	13.949	13.042
	Mannen	7.827	8.204	8.236	8.492	8.542	8.492	7.995
	Vrouwen	4.894	5.079	5.004	5.257	5.470	5.457	5.047
Van 75 tot 79 jaar	M + V	17.444	16.300	14.387	13.193	12.463	11.872	13.879
	Mannen	9.544	8.857	7.790	7.277	6.766	6.394	7.519
	Vrouwen	7.900	7.443	6.597	5.916	5.697	5.478	6.360
Van 80 tot 84 jaar	M + V	14.116	15.310	16.947	18.071	18.807	18.773	19.632
	Mannen	6.353	6.855	7.540	8.053	8.529	8.350	8.583
	Vrouwen	7.763	8.455	9.407	10.018	10.278	10.423	11.049
Van 85 tot 89 jaar	M + V	17.581	17.341	17.066	16.947	16.541	16.464	16.798
	Mannen	6.180	6.005	5.944	5.824	5.692	5.612	5.733
	Vrouwen	11.401	11.336	11.122	11.123	10.849	10.852	11.065
Van 90 tot 94 jaar	M + V	10.556	9.870	9.691	9.556	9.008	8.699	8.928
	Mannen	2.750	2.535	2.550	2.550	2.326	2.296	2.370
	Vrouwen	7.806	7.335	7.141	7.006	6.682	6.403	6.558
Van 95 tot 99 jaar	M + V	3.221	2.848	2.729	2.572	2.467	2.340	2.297
	Mannen	606	576	557	564	551	531	516
	Vrouwen	2.615	2.272	2.172	2.008	1.916	1.809	1.781
Van 100 tot 104 jaar	M + V	433	386	371	350	292	276	269
	Mannen	67	65	56	58	53	54	60
	Vrouwen	366	321	315	292	239	222	209
Van 105 tot 109 jaar	M + V	22	18	10	6	10	14	16
	Mannen	3	3	2	0	0	4	1
	Vrouwen	19	15	8	6	10	10	15
Van 110 tot 114 jaar	M + V	2	0	1	1	1	0	1
	Mannen	0	0	0	0	0	0	0
	Vrouwen	2	0	1	1	1	0	1

Evolutie van de indeling (in %) van de sterfgevallen per geslacht en leeftijdsgroep

		1999	1998	1997	1996	1995	1994	1993
Totaal	M + V	100,00	100,00	100,00	100,00	100,00	100,00	100,00
	Mannen	100,00	100,00	100,00	100,00	100,00	100,00	100,00
	Vrouwen	100,00	100,00	100,00	100,00	100,00	100,00	100,00
Minder dan 20 jaar	M + V	1,14	1,20	1,21	1,21	1,35	1,55	1,58
	Mannen	1,42	1,42	1,42	1,47	1,67	1,87	1,96
	Vrouwen	0,86	0,97	0,99	0,95	1,02	1,21	1,20
Van 20 tot 39 jaar	M + V	2,56	2,55	2,77	2,82	2,91	3,05	2,94
	Mannen	3,64	3,54	3,90	3,95	4,04	4,31	4,17
	Vrouwen	1,48	1,56	1,64	1,68	1,75	1,77	1,68
Van 40 tot 59 jaar	M + V	10,01	10,01	10,00	9,84	9,97	9,98	9,61
	Mannen	13,17	12,83	12,93	12,67	12,89	12,83	12,41
	Vrouwen	6,86	7,21	7,07	6,97	6,98	7,08	6,76
Van 60 tot 79 jaar	M + V	42,51	42,48	40,93	40,55	40,76	40,51	40,94
	Mannen	51,29	51,42	49,65	49,40	48,98	48,73	49,39
	Vrouwen	33,75	33,60	32,21	31,57	32,35	32,16	32,34
Van 80 tot 99 jaar	M + V	43,35	43,38	44,73	45,24	44,73	44,64	44,67
	Mannen	30,34	30,65	31,99	32,40	32,32	32,15	31,96
	Vrouwen	56,31	56,02	57,46	58,25	57,42	57,32	57,60
100 jaar en meer	M + V	0,44	0,39	0,37	0,34	0,29	0,28	0,27
	Mannen	0,13	0,13	0,11	0,11	0,10	0,11	0,11
	Vrouwen	0,74	0,64	0,62	0,58	0,48	0,45	0,43

		1999	1998	1997	1996	1995	1994	1993
Minder dan 5 jaar	M + V	0,65	0,70	0,72	0,68	0,81	0,98	1,04
	Mannen	0,77	0,77	0,81	0,77	0,99	1,13	1,24
	Vrouwen	0,53	0,63	0,64	0,59	0,63	0,83	0,83
Van 5 tot 9 jaar	M + V	0,09	0,10	0,09	0,09	0,09	0,09	0,09
	Mannen	0,11	0,10	0,11	0,11	0,09	0,11	0,09
	Vrouwen	0,07	0,10	0,08	0,06	0,09	0,08	0,09
Van 10 tot 14 jaar	M + V	0,09	0,10	0,09	0,12	0,13	0,11	0,11
	Mannen	0,10	0,10	0,10	0,13	0,15	0,13	0,13
	Vrouwen	0,09	0,09	0,08	0,10	0,10	0,10	0,09
Van 15 tot 19 jaar	M + V	0,30	0,30	0,30	0,33	0,32	0,36	0,34
	Mannen	0,44	0,45	0,40	0,46	0,44	0,51	0,49
	Vrouwen	0,16	0,15	0,20	0,20	0,20	0,21	0,19
Van 20 tot 24 jaar	M + V	0,47	0,47	0,50	0,52	0,53	0,62	0,59
	Mannen	0,70	0,73	0,77	0,82	0,77	0,98	0,88
	Vrouwen	0,24	0,21	0,23	0,23	0,28	0,25	0,28
Van 25 tot 29 jaar	M + V	0,51	0,51	0,57	0,57	0,60	0,63	0,64
	Mannen	0,77	0,77	0,85	0,80	0,91	0,92	0,95
	Vrouwen	0,25	0,26	0,28	0,34	0,29	0,34	0,33
Van 30 tot 34 jaar	M + V	0,63	0,65	0,69	0,73	0,73	0,75	0,72
	Mannen	0,92	0,89	0,93	1,02	0,98	1,04	1,04
	Vrouwen	0,35	0,41	0,44	0,43	0,48	0,46	0,39
Van 35 tot 39 jaar	M + V	0,95	0,91	1,02	1,00	1,04	1,05	0,99
	Mannen	1,25	1,15	1,34	1,32	1,38	1,37	1,29
	Vrouwen	0,65	0,68	0,69	0,68	0,70	0,72	0,68
Van 40 tot 44 jaar	M + V	1,40	1,43	1,46	1,48	1,48	1,50	1,46
	Mannen	1,74	1,77	1,91	1,88	1,84	1,92	1,81
	Vrouwen	1,06	1,10	1,02	1,07	1,10	1,09	1,11

**Evolutie van de indeling (in %) van de sterfgevallen per geslacht en leeftijdsgroep -
vervolg en einde**

		1999	1998	1997	1996	1995	1994	1993
Van 45 tot 49 jaar	M + V	2,11	2,13	2,10	2,17	2,17	2,07	2,01
	Mannen	2,74	2,70	2,63	2,72	2,78	2,65	2,64
	Vrouwen	1,48	1,56	1,56	1,60	1,54	1,48	1,37
Van 50 tot 54 jaar	M + V	3,01	2,97	2,87	2,67	2,51	2,53	2,34
	Mannen	3,97	3,77	3,64	3,49	3,33	3,23	2,97
	Vrouwen	2,05	2,17	2,09	1,85	1,67	1,82	1,69
Van 55 tot 59 jaar	M + V	3,49	3,48	3,57	3,52	3,81	3,87	3,80
	Mannen	4,71	4,59	4,74	4,58	4,94	5,03	4,99
	Vrouwen	2,27	2,38	2,40	2,45	2,65	2,69	2,59
Van 60 tot 64 jaar	M + V	5,30	5,34	5,41	5,69	6,20	6,23	6,20
	Mannen	7,04	7,10	7,15	7,65	8,13	8,19	8,25
	Vrouwen	3,56	3,60	3,68	3,71	4,22	4,24	4,11
Van 65 tot 69 jaar	M + V	8,46	8,85	8,90	9,00	9,27	9,37	9,51
	Mannen	11,09	11,58	11,60	11,68	11,92	12,04	12,31
	Vrouwen	5,84	6,14	6,20	6,28	6,56	6,66	6,66
Van 70 tot 74 jaar	M + V	12,13	12,70	12,76	13,19	13,39	13,46	12,22
	Mannen	14,95	15,74	15,88	16,19	16,15	16,26	14,86
	Vrouwen	9,32	9,68	9,63	10,16	10,57	10,61	9,55
Van 75 tot 79 jaar	M + V	16,63	15,59	13,86	12,66	11,91	11,45	13,01
	Mannen	18,23	17,00	15,02	13,88	12,79	12,24	13,97
	Vrouwen	15,04	14,18	12,70	11,43	11,00	10,65	12,03
Van 80 tot 84 jaar	M + V	13,46	14,64	16,33	17,34	17,97	18,11	18,40
	Mannen	12,13	13,16	14,54	15,36	16,12	15,99	15,95
	Vrouwen	14,78	16,11	18,11	19,35	19,85	20,26	20,90
Van 85 tot 89 jaar	M + V	16,76	16,58	16,44	16,26	15,80	15,88	15,74
	Mannen	11,80	11,52	11,46	11,11	10,76	10,75	10,65
	Vrouwen	21,70	21,60	21,41	21,49	20,96	21,10	20,93
Van 90 tot 94 jaar	M + V	10,06	9,44	9,34	9,17	8,61	8,39	8,37
	Mannen	5,25	4,86	4,92	4,86	4,40	4,40	4,40
	Vrouwen	14,86	13,98	13,75	13,53	12,91	12,45	12,40
Van 95 tot 99 jaar	M + V	3,07	2,72	2,63	2,47	2,36	2,26	2,15
	Mannen	1,16	1,11	1,07	1,08	1,04	1,02	0,96
	Vrouwen	4,98	4,33	4,18	3,88	3,70	3,52	3,37

Evolutie in indexcijfers (basis 1993 = 100) van de sterfgevallen per geslacht en leeftijdsgroep

		1999	1998	1997	1996	1995	1994	1993
Totaal	M + V	98,32	98,02	97,29	97,67	98,11	97,16	100,00
	Mannen	97,30	96,82	96,37	97,44	98,31	97,03	100,00
	Vrouwen	99,36	99,24	98,23	97,90	97,91	97,29	100,00
Minder dan 20 jaar	M + V	70,72	74,21	74,27	74,75	83,52	95,02	100,00
	Mannen	70,47	70,47	70,18	73,22	83,86	92,97	100,00
	Vrouwen	71,14	80,44	81,07	77,29	82,97	98,42	100,00
Van 20 tot 39 jaar	M + V	85,76	85,09	91,73	93,87	97,19	100,86	100,00
	Mannen	85,03	82,31	90,06	92,34	95,19	100,22	100,00
	Vrouwen	87,61	92,12	95,95	97,75	102,25	102,48	100,00
Van 40 tot 59 jaar	M + V	102,40	102,07	101,20	99,96	101,73	100,86	100,00
	Mannen	103,25	100,10	100,39	99,45	102,13	100,31	100,00
	Vrouwen	100,81	105,73	102,71	100,92	100,98	101,87	100,00
Van 60 tot 79 jaar	M + V	102,10	101,71	97,27	96,73	97,68	96,14	100,00
	Mannen	101,06	100,81	96,89	97,47	97,51	95,74	100,00
	Vrouwen	103,71	103,12	97,85	95,58	97,96	96,76	100,00
Van 80 tot 99 jaar	M + V	95,42	95,20	97,44	98,93	98,25	97,11	100,00
	Mannen	92,37	92,84	96,45	98,77	99,40	97,60	100,00
	Vrouwen	97,15	96,54	97,99	99,02	97,61	96,83	100,00
100 jaar en meer	M + V	159,79	141,26	133,57	124,83	105,94	101,40	100,00
	Mannen	114,75	111,48	95,08	95,08	86,89	95,08	100,00
	Vrouwen	172,00	149,33	144,00	132,89	111,11	103,11	100,00

		1999	1998	1997	1996	1995	1994	1993
Minder dan 5 jaar	M + V	61,70	66,21	67,84	64,23	76,78	91,60	100,00
	Mannen	60,48	60,18	63,02	60,63	78,44	88,17	100,00
	Vrouwen	63,55	75,40	75,17	69,70	74,26	96,81	100,00
Van 5 tot 9 jaar	M + V	98,96	108,33	101,04	92,71	95,83	101,04	100,00
	Mannen	109,80	98,04	113,73	113,73	92,16	109,80	100,00
	Vrouwen	86,67	120,00	86,67	68,89	100,00	91,11	100,00
Van 10 tot 14 jaar	M + V	83,90	85,59	76,27	101,69	111,86	100,85	100,00
	Mannen	75,36	78,26	73,91	100,00	113,04	101,45	100,00
	Vrouwen	95,92	95,92	79,59	104,08	110,20	100,00	100,00
Van 15 tot 19 jaar	M + V	86,34	85,79	86,07	93,17	91,53	101,91	100,00
	Mannen	86,79	89,06	78,87	90,19	88,30	99,62	100,00
	Vrouwen	85,15	77,23	104,95	100,99	100,00	107,92	100,00
Van 20 tot 24 jaar	M + V	78,56	78,88	82,40	87,52	88,16	102,72	100,00
	Mannen	76,68	80,46	83,40	89,92	85,08	107,56	100,00
	Vrouwen	84,56	73,83	79,19	79,87	97,99	87,25	100,00
Van 25 tot 29 jaar	M + V	78,07	78,65	86,11	86,70	92,54	95,76	100,00
	Mannen	78,91	78,71	86,52	81,84	93,95	93,95	100,00
	Vrouwen	75,58	78,49	84,88	101,16	88,37	101,16	100,00
Van 30 tot 34 jaar	M + V	86,23	88,18	92,73	98,18	99,74	100,91	100,00
	Mannen	85,77	82,21	86,12	94,84	92,70	96,44	100,00
	Vrouwen	87,50	104,33	110,58	107,21	118,75	112,98	100,00
Van 35 tot 39 jaar	M + V	94,68	90,69	100,19	99,15	103,70	103,04	100,00
	Mannen	94,67	86,31	100,43	99,71	105,04	102,88	100,00
	Vrouwen	94,71	99,16	99,72	98,05	101,11	103,34	100,00
Van 40 tot 44 jaar	M + V	94,23	95,96	97,25	98,59	99,17	99,94	100,00
	Mannen	93,74	94,56	101,64	101,03	100,21	102,77	100,00
	Vrouwen	95,06	98,30	89,95	94,55	97,44	95,23	100,00

Evolutie in indexcijfers (basis 1993 = 100) van de sterfgevallen per geslacht en leeftijdsgroep - vervolg en einde

		1999	1998	1997	1996	1995	1994	1993
Van 45 tot 49 jaar	M + V	103,17	103,73	101,40	105,22	105,73	100,14	100,00
	Mannen	101,05	98,95	95,92	100,42	103,31	97,47	100,00
	Vrouwen	107,33	113,14	112,17	114,66	110,51	105,39	100,00
Van 50 tot 54 jaar	M + V	126,58	124,34	119,29	111,63	105,37	105,25	100,00
	Mannen	130,14	122,83	118,20	114,32	110,13	105,57	100,00
	Vrouwen	120,22	127,04	121,23	106,82	96,87	104,69	100,00
Van 55 tot 59 jaar	M + V	90,26	89,84	91,49	90,53	98,35	98,89	100,00
	Mannen	91,84	89,20	91,69	89,49	97,43	97,80	100,00
	Vrouwen	87,16	91,10	91,10	92,56	100,15	101,02	100,00
Van 60 tot 64 jaar	M + V	84,02	84,49	84,98	89,66	98,09	97,64	100,00
	Mannen	82,94	83,27	83,50	90,30	96,80	96,24	100,00
	Vrouwen	86,23	86,96	88,02	88,35	100,74	100,51	100,00
Van 65 tot 69 jaar	M + V	87,47	91,26	91,06	92,47	95,66	95,76	100,00
	Mannen	87,66	91,12	90,85	92,51	95,24	94,91	100,00
	Vrouwen	87,10	91,51	91,45	92,39	96,45	97,36	100,00
Van 70 tot 74 jaar	M + V	97,54	101,85	101,52	105,42	107,44	106,95	100,00
	Mannen	97,90	102,61	103,01	106,22	106,84	106,22	100,00
	Vrouwen	96,97	100,63	99,15	104,16	108,38	108,12	100,00
Van 75 tot 79 jaar	M + V	125,69	117,44	103,66	95,06	89,80	85,54	100,00
	Mannen	126,93	117,79	103,60	96,78	89,99	85,04	100,00
	Vrouwen	124,21	117,03	103,73	93,02	89,58	86,13	100,00
Van 80 tot 84 jaar	M + V	71,90	77,98	86,32	92,05	95,80	95,62	100,00
	Mannen	74,02	79,87	87,85	93,83	99,37	97,29	100,00
	Vrouwen	70,26	76,52	85,14	90,67	93,02	94,33	100,00
Van 85 tot 89 jaar	M + V	104,66	103,23	101,60	100,89	98,47	98,01	100,00
	Mannen	107,80	104,74	103,68	101,59	99,28	97,89	100,00
	Vrouwen	103,04	102,45	100,52	100,52	98,05	98,08	100,00
Van 90 tot 94 jaar	M + V	118,23	110,55	108,55	107,03	100,90	97,44	100,00
	Mannen	116,03	106,96	107,59	107,59	98,14	96,88	100,00
	Vrouwen	119,03	111,85	108,89	106,83	101,89	97,64	100,00
Van 95 tot 99 jaar	M + V	140,23	123,99	118,81	111,97	107,40	101,87	100,00
	Mannen	117,44	111,63	107,95	109,30	106,78	102,91	100,00
	Vrouwen	146,83	127,57	121,95	112,75	107,58	101,57	100,00

Evolutie van het sterftecijfer (‰) per geslacht en leeftijdsgroep

		1999	1998	1997	1996	1995	1994	1993
Totaal	M + V	10,25	10,24	10,18	10,25	10,32	10,23	10,56
	Mannen	10,46	10,43	10,41	10,55	10,67	10,54	10,89
	Vrouwen	10,04	10,05	9,97	9,96	9,99	9,94	10,25
Minder dan 20 jaar	M + V	0,49	0,51	0,51	0,52	0,58	0,65	0,69
	Mannen	0,59	0,59	0,59	0,62	0,70	0,78	0,84
	Vrouwen	0,38	0,43	0,43	0,41	0,44	0,52	0,53
Van 20 tot 39 jaar	M + V	0,88	0,87	0,94	0,96	0,99	1,03	1,02
	Mannen	1,22	1,18	1,29	1,33	1,37	1,44	1,44
	Vrouwen	0,52	0,54	0,57	0,58	0,60	0,60	0,59
Van 40 tot 59 jaar	M + V	4,31	4,30	4,26	4,21	4,29	4,25	4,21
	Mannen	5,65	5,48	5,49	5,44	5,59	5,49	5,47
	Vrouwen	2,97	3,12	3,03	2,97	2,98	3,00	2,95
Van 60 tot 79 jaar	M + V	25,50	25,40	24,29	24,16	24,39	24,01	24,97
	Mannen	34,50	34,42	33,08	33,28	33,29	32,69	34,14
	Vrouwen	18,27	18,17	17,24	16,84	17,26	17,05	17,62
Van 80 tot 99 jaar	M + V	122,91	122,63	125,50	127,43	126,56	125,08	128,81
	Mannen	144,84	145,59	151,24	154,89	155,87	153,05	156,81
	Vrouwen	113,67	112,95	114,66	115,86	114,21	113,29	117,00
100 jaar en meer	M + V	833,94	737,23	697,08	651,46	552,92	529,20	521,90
	Mannen	700,00	680,00	580,00	580,00	530,00	580,00	610,00
	Vrouwen	863,84	750,00	723,21	667,41	558,04	517,86	502,23
Minder dan 5 jaar	M + V	1,10	1,18	1,21	1,15	1,37	1,63	1,78
	Mannen	1,27	1,27	1,33	1,28	1,65	1,85	2,10
	Vrouwen	0,92	1,09	1,09	1,01	1,08	1,40	1,45
Van 5 tot 9 jaar	M + V	0,16	0,18	0,16	0,15	0,16	0,16	0,16
	Mannen	0,18	0,17	0,19	0,19	0,16	0,18	0,17
	Vrouwen	0,14	0,19	0,14	0,11	0,16	0,14	0,16
Van 10 tot 14 jaar	M + V	0,16	0,16	0,15	0,19	0,21	0,19	0,19
	Mannen	0,16	0,17	0,16	0,22	0,25	0,22	0,22
	Vrouwen	0,16	0,16	0,13	0,17	0,18	0,16	0,16
Van 15 tot 19 jaar	M + V	0,51	0,51	0,51	0,55	0,54	0,60	0,59
	Mannen	0,73	0,75	0,66	0,76	0,74	0,84	0,84
	Vrouwen	0,28	0,26	0,35	0,34	0,33	0,36	0,33
Van 20 tot 24 jaar	M + V	0,69	0,69	0,72	0,77	0,77	0,90	0,88
	Mannen	1,01	1,06	1,09	1,18	1,12	1,41	1,31
	Vrouwen	0,36	0,31	0,34	0,34	0,42	0,37	0,43
Van 25 tot 29 jaar	M + V	0,68	0,68	0,74	0,75	0,80	0,83	0,86
	Mannen	1,00	1,00	1,10	1,04	1,19	1,19	1,27
	Vrouwen	0,34	0,35	0,38	0,45	0,39	0,45	0,44
Van 30 tot 34 jaar	M + V	0,83	0,84	0,89	0,94	0,96	0,97	0,96
	Mannen	1,18	1,13	1,18	1,30	1,27	1,32	1,37
	Vrouwen	0,46	0,55	0,58	0,56	0,63	0,60	0,53
Van 35 tot 39 jaar	M + V	1,31	1,26	1,39	1,37	1,44	1,43	1,39
	Mannen	1,70	1,55	1,81	1,79	1,89	1,85	1,80
	Vrouwen	0,91	0,95	0,96	0,94	0,97	0,99	0,96
Van 40 tot 44 jaar	M + V	2,06	2,10	2,13	2,16	2,17	2,19	2,19
	Mannen	2,52	2,54	2,73	2,71	2,69	2,76	2,68
	Vrouwen	1,59	1,65	1,51	1,58	1,63	1,60	1,68

Evolutie van het sterftecijfer (‰) per geslacht en leeftijdsgroep - vervolg en einde

		1999	1998	1997	1996	1995	1994	1993
Van 45 tot 49 jaar	M + V	3,45	3,47	3,39	3,52	3,53	3,35	3,34
	Mannen	4,42	4,33	4,20	4,40	4,52	4,27	4,38
	Vrouwen	2,45	2,58	2,56	2,61	2,52	2,40	2,28
Van 50 tot 54 jaar	M + V	5,99	5,88	5,64	5,28	4,99	4,98	4,73
	Mannen	7,94	7,49	7,21	6,97	6,72	6,44	6,10
	Vrouwen	4,06	4,29	4,10	3,61	3,27	3,54	3,38
Van 55 tot 59 jaar	M + V	6,63	6,60	6,72	6,65	7,23	7,27	7,35
	Mannen	9,10	8,84	9,09	8,87	9,66	9,69	9,91
	Vrouwen	4,25	4,44	4,44	4,51	4,88	4,93	4,88
Van 60 tot 64 jaar	M + V	9,76	9,81	9,87	10,41	11,39	11,34	11,61
	Mannen	13,57	13,63	13,66	14,78	15,84	15,75	16,37
	Vrouwen	6,28	6,33	6,41	6,44	7,34	7,32	7,28
Van 65 tot 69 jaar	M + V	17,11	17,85	17,81	18,08	18,71	18,73	19,56
	Mannen	24,51	25,48	25,40	25,86	26,63	26,54	27,96
	Vrouwen	10,88	11,43	11,43	11,54	12,05	12,16	12,49
Van 70 tot 74 jaar	M + V	32,07	33,49	33,38	34,66	35,33	35,17	32,88
	Mannen	46,17	48,40	48,59	50,10	50,39	50,10	47,16
	Vrouwen	21,55	22,36	22,03	23,15	24,08	24,03	22,22
Van 75 tot 79 jaar	M + V	66,02	61,69	54,45	49,93	47,17	44,93	52,53
	Mannen	94,81	87,99	77,39	72,29	67,22	63,52	74,70
	Vrouwen	48,30	45,51	40,33	36,17	34,83	33,49	38,88
Van 80 tot 84 jaar	M + V	65,11	70,62	78,17	83,35	86,75	86,59	90,55
	Mannen	90,09	97,21	106,92	114,19	120,94	118,40	121,71
	Vrouwen	53,07	57,80	64,31	68,48	70,26	71,25	75,53
Van 85 tot 89 jaar	M + V	158,65	156,48	154,00	152,93	149,26	148,57	151,58
	Mannen	207,24	201,37	199,33	195,31	190,88	188,20	192,25
	Vrouwen	140,76	139,95	137,31	137,32	133,94	133,98	136,61
Van 90 tot 94 jaar	M + V	292,71	273,69	268,72	264,98	249,79	241,22	247,57
	Mannen	340,39	313,78	315,63	315,63	287,91	284,19	293,35
	Vrouwen	278,95	262,11	255,18	250,36	238,78	228,81	234,35
Van 95 tot 99 jaar	M + V	512,16	452,85	433,93	408,97	392,27	372,08	365,24
	Mannen	474,55	451,06	436,18	441,66	431,48	415,82	404,07
	Vrouwen	521,75	453,31	433,36	400,64	382,28	360,93	355,35

Indeling (in %) van sterfgevallen per geslacht en leeftijdsgroep

% van sterfgevallen

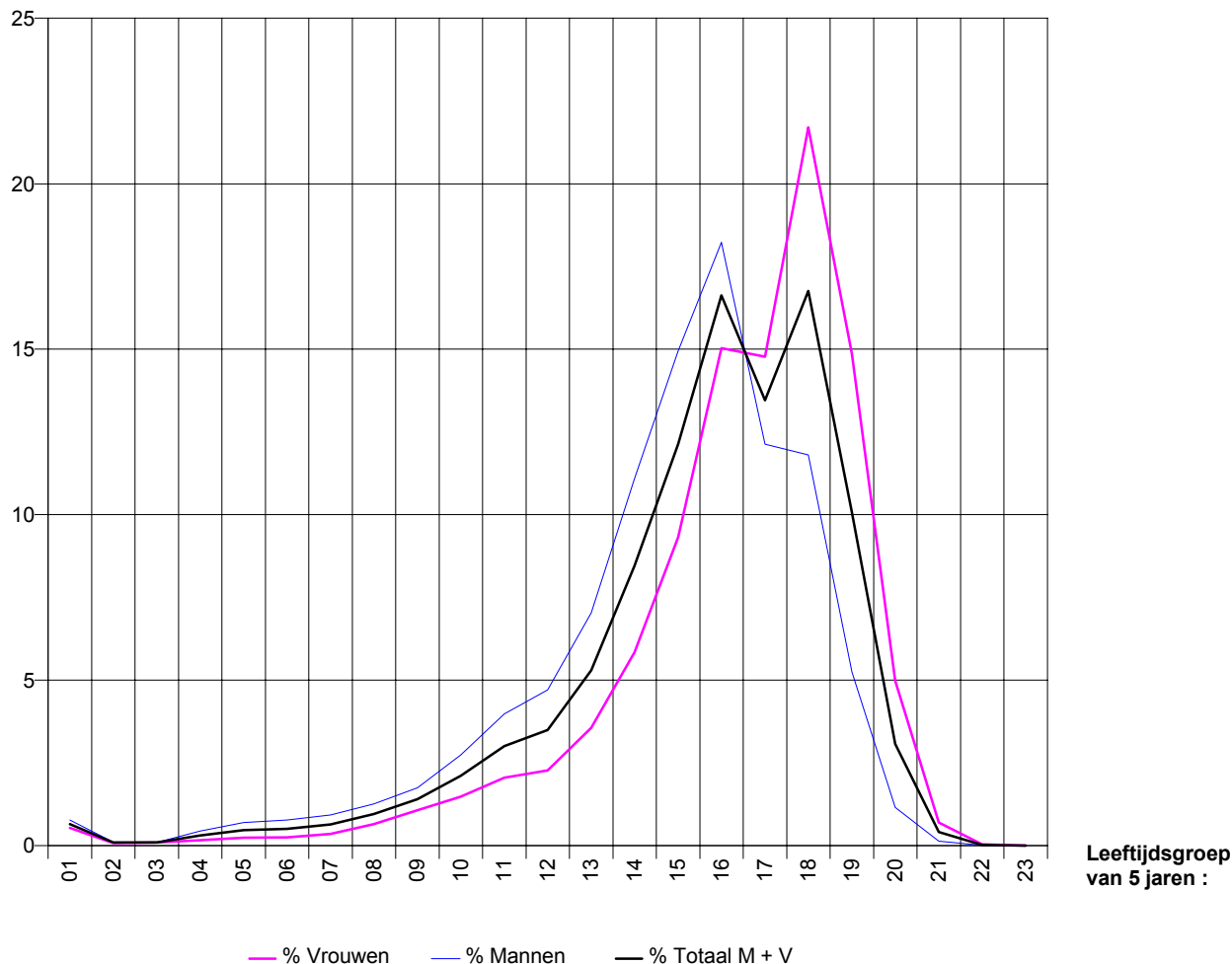

Leeftijdsgroep van 5 jaren :

- | | | |
|----------------------------|----------------------------|----------------------------|
| 01 : van 0 tot 4 jaar; | 02 : van 5 tot 9 jaar; | 03 : van 10 tot 14 jaar; |
| 04 : van 15 tot 19 jaar; | 05 : van 20 tot 24 jaar; | 06 : van 25 tot 29 jaar; |
| 07 : van 30 tot 34 jaar; | 08 : van 35 tot 39 jaar; | 09 : van 40 tot 44 jaar; |
| 10 : van 45 tot 49 jaar; | 11 : van 50 tot 54 jaar; | 12 : van 55 tot 59 jaar; |
| 13 : van 60 tot 64 jaar; | 14 : van 65 tot 69 jaar; | 15 : van 70 tot 74 jaar; |
| 16 : van 75 tot 79 jaar; | 17 : van 80 tot 84 jaar; | 18 : van 85 tot 89 jaar; |
| 19 : van 90 tot 94 jaar; | 20 : van 95 tot 99 jaar; | 21 : van 100 tot 104 jaar; |
| 22 : van 105 tot 109 jaar; | 23 : van 110 tot 114 jaar. | |

Evolutie van de sterftedecielen per geslacht

	01*			02			03		
	Totaal	Mannen	Vrouwen	Totaal	Mannen	Vrouwen	Totaal	Mannen	Vrouwen
1999	54	50	61	65	61	70	71	67	75
1998	54	50	60	65	61	70	70	67	75
1997	54	50	60	65	61	70	70	67	75
1996	54	49	60	65	61	70	70	66	75
1995	54	49	60	64	61	69	70	66	74
1994	53	48	59	64	60	69	69	66	74
1993	54	48	60	64	61	69	70	66	75

	04			05			06		
	Totaal	Mannen	Vrouwen	Totaal	Mannen	Vrouwen	Totaal	Mannen	Vrouwen
1999	75	71	79	78	74	82	81	77	85
1998	74	71	78	77	74	82	81	77	85
1997	74	71	79	77	74	82	82	77	84
1996	74	70	79	77	73	82	81	76	84
1995	73	70	79	77	73	82	81	76	84
1994	73	70	79	78	73	82	81	77	84
1993	73	70	79	78	73	82	81	77	84

	07			08			09		
	Totaal	Mannen	Vrouwen	Totaal	Mannen	Vrouwen	Totaal	Mannen	Vrouwen
1999	85	80	87	87	84	90	91	88	93
1998	84	80	87	87	84	89	91	87	92
1997	84	80	87	87	84	89	90	87	92
1996	84	80	87	87	84	89	90	87	92
1995	84	80	86	87	83	89	90	87	92
1994	84	80	86	86	83	89	90	87	92
1993	84	80	86	86	83	88	90	87	91

* Het voorbeeld is als volgt te lezen:

Een deciel komt overeen met 10% van de overlijdens. Bijgevolg waren in 1999, voor de deciel 01, 10 % van de overleden mannen tussen 0 en 50 jaar en 10 % van de overleden vrouwen tussen 0 en 61 jaar oud.

Sterfgevallen naar leeftijdsgroep en geslacht per arrondissement

		Totaal	Minder dan 20 jaar	Van 20 tot 39 jaar	Van 40 tot 59 jaar	Van 60 tot 79 jaar	Van 80 tot 99 jaar	100 jaar en meer	Minder dan 5 jaar
België	M + V	104.904	1.193	2.686	10.501	44.593	45.474	457	683
	Mannen	52.366	742	1.908	6.896	26.861	15.889	70	404
	Vrouwen	52.538	451	778	3.605	17.732	29.585	387	279
<i>Brussels Hoofdstedelijk Gewest</i>	M + V	10.553	120	277	1.047	4.010	5.026	73	84
	Mannen	4.853	77	192	690	2.310	1.576	8	49
	Vrouwen	5.700	43	85	357	1.700	3.450	65	35
<i>Vlaams Gewest</i>	M + V	57.411	666	1.376	5.482	24.232	25.416	239	364
	Mannen	29.169	394	951	3.552	14.848	9.379	45	206
	Vrouwen	28.242	272	425	1.930	9.384	16.037	194	158
Provincie Antwerpen	M + V	16.219	186	371	1.501	6.857	7.239	65	108
	Mannen	8.122	106	246	948	4.108	2.708	6	58
	Vrouwen	8.097	80	125	553	2.749	4.531	59	50
Arrondissement Antwerpen	M + V	9.684	95	190	869	4.112	4.378	40	58
	Mannen	4.754	50	123	536	2.439	1.600	6	30
	Vrouwen	4.930	45	67	333	1.673	2.778	34	28
Arrondissement Mechelen	M + V	3.322	50	79	287	1.368	1.522	16	33
	Mannen	1.655	28	48	186	815	578	0	18
	Vrouwen	1.667	22	31	101	553	944	16	15
Arrondissement Turnhout	M + V	3.213	41	102	345	1.377	1.339	9	17
	Mannen	1.713	28	75	226	854	530	0	10
	Vrouwen	1.500	13	27	119	523	809	9	7
Provincie Limburg	M + V	5.993	91	174	675	2.736	2.295	22	48
	Mannen	3.192	56	118	400	1.720	893	5	25
	Vrouwen	2.801	35	56	275	1.016	1.402	17	23
Arrondissement Hasselt	M + V	2.966	40	83	312	1.363	1.159	9	22
	Mannen	1.544	24	56	180	841	441	2	11
	Vrouwen	1.422	16	27	132	522	718	7	11
Arrondissement Maaseik	M + V	1.392	35	51	182	621	498	5	17
	Mannen	800	23	37	116	410	213	1	10
	Vrouwen	592	12	14	66	211	285	4	7
Arrondissement Tongeren	M + V	1.635	16	40	181	752	638	8	9
	Mannen	848	9	25	104	469	239	2	4
	Vrouwen	787	7	15	77	283	399	6	5
Provincie Oost-Vlaanderen	M + V	14.110	161	329	1.305	5.894	6.368	53	88
	Mannen	7.122	98	237	884	3.597	2.290	16	51
	Vrouwen	6.988	63	92	421	2.297	4.078	37	37
Arrondissement Aalst	M + V	2.745	27	54	265	1.210	1.182	7	18
	Mannen	1.396	14	43	189	738	410	2	10
	Vrouwen	1.349	13	11	76	472	772	5	8
Arrondissement Dendermonde	M + V	1.914	12	37	207	820	832	6	9
	Mannen	979	5	24	146	498	303	3	4
	Vrouwen	935	7	13	61	322	529	3	5
Arrondissement Eeklo	M + V	913	14	27	63	369	433	7	7
	Mannen	473	8	20	38	232	172	3	3
	Vrouwen	440	6	7	25	137	261	4	4
Arrondissement Gent	M + V	5.089	65	139	438	2.071	2.357	19	37
	Mannen	2.505	45	99	281	1.236	838	6	23
	Vrouwen	2.584	20	40	157	835	1.519	13	14

Van 5 tot 9 jaar	Van 10 tot 14 jaar	Van 15 tot 19 jaar	Van 20 tot 24 jaar	Van 25 tot 29 jaar	Van 30 tot 34 jaar	Van 35 tot 39 jaar		
95	99	316	491	534	664	997	M + V	België
56	52	230	365	404	482	657	Mannen	
39	47	86	126	130	182	340	Vrouwen	
9	9	18	39	59	88	91	M + V	<i>Brussels Hoofdstedelijk Gewest</i>
7	7	14	23	46	65	58	Mannen	
2	2	4	16	13	23	33	Vrouwen	
53	58	191	255	270	334	517	M + V	<i>Vlaams Gewest</i>
28	22	138	192	202	227	330	Mannen	
25	36	53	63	68	107	187	Vrouwen	
17	14	47	68	69	92	142	M + V	Provincie Antwerpen
7	4	37	50	55	59	82	Mannen	
10	10	10	18	14	33	60	Vrouwen	
11	8	18	29	28	50	83	M + V	Arrondissement Antwerpen
4	3	13	21	24	28	50	Mannen	
7	5	5	8	4	22	33	Vrouwen	
3	4	10	12	14	21	32	M + V	Arrondissement Mechelen
1	1	8	8	10	16	14	Mannen	
2	3	2	4	4	5	18	Vrouwen	
3	2	19	27	27	21	27	M + V	Arrondissement Turnhout
2	0	16	21	21	15	18	Mannen	
1	2	3	6	6	6	9	Vrouwen	
8	7	28	39	29	47	59	M + V	Provincie Limburg
5	5	21	27	25	30	36	Mannen	
3	2	7	12	4	17	23	Vrouwen	
5	3	10	17	12	26	28	M + V	Arrondissement Hasselt
4	1	8	13	11	17	15	Mannen	
1	2	2	4	1	9	13	Vrouwen	
3	2	13	11	10	10	20	M + V	Arrondissement Maaseik
1	2	10	7	9	8	13	Mannen	
2	0	3	4	1	2	7	Vrouwen	
0	2	5	11	7	11	11	M + V	Arrondissement Tongeren
0	2	3	7	5	5	8	Mannen	
0	0	2	4	2	6	3	Vrouwen	
10	13	50	53	72	81	123	M + V	Provincie Oost-Vlaanderen
7	4	36	37	52	61	87	Mannen	
3	9	14	16	20	20	36	Vrouwen	
1	2	6	4	11	12	27	M + V	Arrondissement Aalst
1	0	3	2	9	11	21	Mannen	
0	2	3	2	2	1	6	Vrouwen	
1	0	2	5	8	11	13	M + V	Arrondissement Dendermonde
0	0	1	4	5	8	7	Mannen	
1	0	1	1	3	3	6	Vrouwen	
2	1	4	8	7	4	8	M + V	Arrondissement Eeklo
2	0	3	7	5	2	6	Mannen	
0	1	1	1	2	2	2	Vrouwen	
3	5	20	21	31	34	53	M + V	Arrondissement Gent
2	3	17	12	22	25	40	Mannen	
1	2	3	9	9	9	13	Vrouwen	

Sterfgevallen naar leeftijdsgroep en geslacht per arrondissement - vervolg

		Van 40 tot 44 jaar	Van 45 tot 49 jaar	Van 50 tot 54 jaar	Van 55 tot 59 jaar	Van 60 tot 64 jaar	Van 65 tot 69 jaar	Van 70 tot 74 jaar	Van 75 tot 79 jaar
België	M + V	1.471	2.213	3.157	3.660	5.556	8.872	12.721	17.444
	Mannen	913	1.437	2.081	2.465	3.684	5.806	7.827	9.544
	Vrouwen	558	776	1.076	1.195	1.872	3.066	4.894	7.900
<i>Brussels Hoofdstedelijk Gewest</i>	M + V	135	222	320	370	477	787	1.085	1.661
	Mannen	80	151	207	252	313	491	634	872
	Vrouwen	55	71	113	118	164	296	451	789
<i>Vlaams Gewest</i>	M + V	742	1.073	1.614	2.053	3.124	4.817	6.910	9.381
	Mannen	444	675	1.062	1.371	2.086	3.173	4.341	5.248
	Vrouwen	298	398	552	682	1.038	1.644	2.569	4.133
Provincie Antwerpen	M + V	209	283	420	589	883	1.328	1.931	2.715
	Mannen	112	176	276	384	583	855	1.186	1.484
	Vrouwen	97	107	144	205	300	473	745	1.231
Arrondissement Antwerpen	M + V	119	178	226	346	513	789	1.134	1.676
	Mannen	65	109	135	227	330	510	671	928
	Vrouwen	54	69	91	119	183	279	463	748
Arrondissement Mechelen	M + V	44	46	92	105	164	266	406	532
	Mannen	21	29	62	74	116	155	252	292
	Vrouwen	23	17	30	31	48	111	154	240
Arrondissement Turnhout	M + V	46	59	102	138	206	273	391	507
	Mannen	26	38	79	83	137	190	263	264
	Vrouwen	20	21	23	55	69	83	128	243
Provincie Limburg	M + V	83	145	189	258	388	581	786	981
	Mannen	44	76	110	170	269	394	526	531
	Vrouwen	39	69	79	88	119	187	260	450
Arrondissement Hasselt	M + V	46	68	87	111	192	285	387	499
	Mannen	24	37	48	71	123	196	258	264
	Vrouwen	22	31	39	40	69	89	129	235
Arrondissement Maaseik	M + V	21	40	55	66	85	139	192	205
	Mannen	14	20	37	45	64	82	140	124
	Vrouwen	7	20	18	21	21	57	52	81
Arrondissement Tongeren	M + V	16	37	47	81	111	157	207	277
	Mannen	6	19	25	54	82	116	128	143
	Vrouwen	10	18	22	27	29	41	79	134
Provincie Oost-Vlaanderen	M + V	168	247	412	478	742	1.211	1.686	2.255
	Mannen	111	157	286	330	484	791	1.057	1.265
	Vrouwen	57	90	126	148	258	420	629	990
Arrondissement Aalst	M + V	39	48	88	90	159	273	353	425
	Mannen	27	32	62	68	120	174	218	226
	Vrouwen	12	16	26	22	39	99	135	199
Arrondissement Dendermonde	M + V	24	43	55	85	115	148	224	333
	Mannen	17	31	40	58	70	97	137	194
	Vrouwen	7	12	15	27	45	51	87	139
Arrondissement Eeklo	M + V	9	11	22	21	50	76	103	140
	Mannen	7	5	11	15	31	49	70	82
	Vrouwen	2	6	11	6	19	27	33	58
Arrondissement Gent	M + V	55	90	132	161	260	438	579	794
	Mannen	31	57	88	105	156	283	354	443
	Vrouwen	24	33	44	56	104	155	225	351

Van 80 tot 84 jaar	Van 85 tot 89 jaar	Van 90 tot 94 jaar	Van 95 tot 99 jaar	Van 100 tot 104 jaar	Van 105 tot 109 jaar	Van 110 tot 114 jaar		
14.116	17.581	10.556	3.221	433	22	2	M + V	België
6.353	6.180	2.750	606	67	3	0	Mannen	
7.763	11.401	7.806	2.615	366	19	2	Vrouwen	
1.403	1.892	1.282	449	66	7	0	M + V	<i>Brussels Hoofdstedelijk Gewest</i>
574	597	319	86	7	1	0	Mannen	
829	1.295	963	363	59	6	0	Vrouwen	
7.879	9.867	5.924	1.746	229	8	2	M + V	<i>Vlaams Gewest</i>
3.674	3.691	1.665	349	44	1	0	Mannen	
4.205	6.176	4.259	1.397	185	7	2	Vrouwen	
2.329	2.780	1.661	469	64	1	0	M + V	Provincie Antwerpen
1.104	1.051	457	96	5	1	0	Mannen	
1.225	1.729	1.204	373	59	0	0	Vrouwen	
1.390	1.695	1.000	293	39	1	0	M + V	Arrondissement Antwerpen
660	612	268	60	5	1	0	Mannen	
730	1.083	732	233	34	0	0	Vrouwen	
478	580	351	113	16	0	0	M + V	Arrondissement Mechelen
223	231	104	20	0	0	0	Mannen	
255	349	247	93	16	0	0	Vrouwen	
461	505	310	63	9	0	0	M + V	Arrondissement Turnhout
221	208	85	16	0	0	0	Mannen	
240	297	225	47	9	0	0	Vrouwen	
837	838	487	133	21	1	0	M + V	Provincie Limburg
416	318	133	26	5	0	0	Mannen	
421	520	354	107	16	1	0	Vrouwen	
410	423	260	66	8	1	0	M + V	Arrondissement Hasselt
207	157	64	13	2	0	0	Mannen	
203	266	196	53	6	1	0	Vrouwen	
195	186	93	24	5	0	0	M + V	Arrondissement Maaseik
105	69	35	4	1	0	0	Mannen	
90	117	58	20	4	0	0	Vrouwen	
232	229	134	43	8	0	0	M + V	Arrondissement Tongeren
104	92	34	9	2	0	0	Mannen	
128	137	100	34	6	0	0	Vrouwen	
1.919	2.535	1.468	446	51	1	1	M + V	Provincie Oost-Vlaanderen
870	927	418	75	16	0	0	Mannen	
1.049	1.608	1.050	371	35	1	1	Vrouwen	
376	481	247	78	7	0	0	M + V	Arrondissement Aalst
160	172	72	6	2	0	0	Mannen	
216	309	175	72	5	0	0	Vrouwen	
279	325	183	45	5	1	0	M + V	Arrondissement Dendermonde
127	126	42	8	3	0	0	Mannen	
152	199	141	37	2	1	0	Vrouwen	
113	166	110	44	7	0	0	M + V	Arrondissement Eeklo
56	61	43	12	3	0	0	Mannen	
57	105	67	32	4	0	0	Vrouwen	
663	948	572	174	19	0	0	M + V	Arrondissement Gent
287	350	169	32	6	0	0	Mannen	
376	598	403	142	13	0	0	Vrouwen	

Sterfgevallen naar leeftijdsgroep en geslacht per arrondissement - vervolg

		Totaal	Minder dan 20 jaar	Van 20 tot 39 jaar	Van 40 tot 59 jaar	Van 60 tot 79 jaar	Van 80 tot 99 jaar	100 jaar en meer	Minder dan 5 jaar
Arrondissement Oudenaarde	M + V	1.284	19	24	105	501	626	9	7
	Mannen	658	15	19	78	327	218	1	6
	Vrouwen	626	4	5	27	174	408	8	1
Arrondissement Sint-Niklaas	M + V	2.165	24	48	227	923	938	5	10
	Mannen	1.111	11	32	152	566	349	1	5
	Vrouwen	1.054	13	16	75	357	589	4	5
Arrondissement Halle-Vilvoorde	M + V	5.135	53	124	508	2.212	2.222	16	23
	Mannen	2.620	28	84	317	1.390	796	5	13
	Vrouwen	2.515	25	40	191	822	1.426	11	10
Arrondissement Leuven	M + V	4.499	46	96	404	1.875	2.049	29	24
	Mannen	2.306	27	73	267	1.179	754	6	15
	Vrouwen	2.193	19	23	137	696	1.295	23	9
Provincie West-Vlaanderen	M + V	11.455	129	282	1.089	4.658	5.243	54	73
	Mannen	5.807	79	193	736	2.854	1.938	7	44
	Vrouwen	5.648	50	89	353	1.804	3.305	47	29
Arrondissement Brugge	M + V	2.720	30	58	241	1.070	1.304	17	17
	Mannen	1.332	19	41	164	658	448	2	9
	Vrouwen	1.388	11	17	77	412	856	15	8
Arrondissement Diksmuide	M + V	513	3	15	43	199	251	2	2
	Mannen	248	3	9	26	115	95	0	2
	Vrouwen	265	0	6	17	84	156	2	0
Arrondissement Ieper	M + V	1.094	19	27	111	418	516	3	10
	Mannen	550	12	18	79	240	201	0	6
	Vrouwen	544	7	9	32	178	315	3	4
Arrondissement Kortrijk	M + V	2.664	27	66	281	1.108	1.173	9	14
	Mannen	1.353	16	43	197	662	432	3	9
	Vrouwen	1.311	11	23	84	446	741	6	5
Arrondissement Oostende	M + V	1.580	16	33	172	701	649	9	8
	Mannen	800	10	20	112	427	231	0	6
	Vrouwen	780	6	13	60	274	418	9	2
Arrondissement Roeselare	M + V	1.317	13	37	121	545	596	5	10
	Mannen	710	7	29	77	353	242	2	5
	Vrouwen	607	6	8	44	192	354	3	5
Arrondissement Tielt	M + V	878	15	28	64	317	449	5	8
	Mannen	467	9	19	47	207	185	0	5
	Vrouwen	411	6	9	17	110	264	5	3
Arrondissement Veurne	M + V	689	6	18	56	300	305	4	4
	Mannen	347	3	14	34	192	104	0	2
	Vrouwen	342	3	4	22	108	201	4	2
Waals Gewest	M + V	36.940	407	1.033	3.972	16.351	15.032	145	235
	Mannen	18.344	271	765	2.654	9.703	4.934	17	149
	Vrouwen	18.596	136	268	1.318	6.648	10.098	128	86
Arrondissement Nijvel	M + V	3.096	36	80	318	1.292	1.358	12	19
	Mannen	1.508	22	66	207	749	461	3	11
	Vrouwen	1.588	14	14	111	543	897	9	8
Provincie Henegouwen	M + V	15.169	146	405	1.682	6.895	5.985	56	83
	Mannen	7.647	100	297	1.126	4.149	1.970	5	56
	Vrouwen	7.522	46	108	556	2.746	4.015	51	27

Van 5 tot 9 jaar	Van 10 tot 14 jaar	Van 15 tot 19 jaar	Van 20 tot 24 jaar	Van 25 tot 29 jaar	Van 30 tot 34 jaar	Van 35 tot 39 jaar		
1	3	8	5	2	7	10	M + V	Arrondissement Oudenaarde
1	1	7	5	2	5	7	Mannen	
0	2	1	0	0	2	3	Vrouwen	
2	2	10	10	13	13	12	M + V	Arrondissement Sint-Niklaas
1	0	5	7	9	10	6	Mannen	
1	2	5	3	4	3	6	Vrouwen	
8	7	15	24	18	21	61	M + V	Arrondissement Halle-Vilvoorde
4	1	10	21	10	12	41	Mannen	
4	6	5	3	8	9	20	Vrouwen	
4	6	12	20	19	18	39	M + V	Arrondissement Leuven
2	2	8	17	18	11	27	Mannen	
2	4	4	3	1	7	12	Vrouwen	
6	11	39	51	63	75	93	M + V	Provincie West-Vlaanderen
3	6	26	40	42	54	57	Mannen	
3	5	13	11	21	21	36	Vrouwen	
3	4	6	11	14	11	22	M + V	Arrondissement Brugge
2	3	5	10	11	6	14	Mannen	
1	1	1	1	3	5	8	Vrouwen	
0	0	1	2	6	4	3	M + V	Arrondissement Diksmuide
0	0	1	1	2	4	2	Mannen	
0	0	0	1	4	0	1	Vrouwen	
1	1	7	7	7	9	4	M + V	Arrondissement Ieper
1	1	4	4	5	6	3	Mannen	
0	0	3	3	2	3	1	Vrouwen	
2	3	8	9	10	21	26	M + V	Arrondissement Kortrijk
0	2	5	8	6	14	15	Mannen	
2	1	3	1	4	7	11	Vrouwen	
0	3	5	7	7	7	12	M + V	Arrondissement Oostende
0	0	4	5	4	5	6	Mannen	
0	3	1	2	3	2	6	Vrouwen	
0	0	3	6	9	9	13	M + V	Arrondissement Roeselare
0	0	2	6	7	6	10	Mannen	
0	0	1	0	2	3	3	Vrouwen	
0	0	7	6	5	7	10	M + V	Arrondissement Tielt
0	0	4	3	4	6	6	Mannen	
0	0	3	3	1	1	4	Vrouwen	
0	0	2	3	5	7	3	M + V	Arrondissement Veurne
0	0	1	3	3	7	1	Mannen	
0	0	1	0	2	0	2	Vrouwen	
33	32	107	197	205	242	389	M + V	Waa's Gewest
21	23	78	150	156	190	269	Mannen	
12	9	29	47	49	52	120	Vrouwen	
7	4	6	18	10	26	26	M + V	Arrondissement Nijvel
5	2	4	17	9	23	17	Mannen	
2	2	2	1	1	3	9	Vrouwen	
8	16	39	62	85	88	170	M + V	Provincie Henegouwen
6	13	25	45	65	68	119	Mannen	
2	3	14	17	20	20	51	Vrouwen	

Sterfgevallen naar leeftijdsgroep en geslacht per arrondissement - vervolg

		Van 40 tot 44 jaar	Van 45 tot 49 jaar	Van 50 tot 54 jaar	Van 55 tot 59 jaar	Van 60 tot 64 jaar	Van 65 tot 69 jaar	Van 70 tot 74 jaar	Van 75 tot 79 jaar
Arrondissement Oudenaarde	M + V	15	16	40	34	55	104	139	203
	Mannen	13	10	32	23	42	72	95	118
	Vrouwen	2	6	8	11	13	32	44	85
Arrondissement Sint-Niklaas	M + V	26	39	75	87	103	172	288	360
	Mannen	16	22	53	61	65	116	183	202
	Vrouwen	10	17	22	26	38	56	105	158
Arrondissement Halle-Vilvoorde	M + V	63	108	169	168	288	436	637	851
	Mannen	35	72	97	113	204	286	414	486
	Vrouwen	28	36	72	55	84	150	223	365
Arrondissement Leuven	M + V	66	80	111	147	211	377	534	753
	Mannen	43	52	78	94	137	248	351	443
	Vrouwen	23	28	33	53	74	129	183	310
Provincie West-Vlaanderen	M + V	153	210	313	413	612	884	1.336	1.826
	Mannen	99	142	215	280	409	599	807	1.039
	Vrouwen	54	68	98	133	203	285	529	787
Arrondissement Brugge	M + V	26	42	74	99	138	210	277	445
	Mannen	16	27	47	74	92	148	172	246
	Vrouwen	10	15	27	25	46	62	105	199
Arrondissement Diksmuide	M + V	5	12	10	16	20	39	61	79
	Mannen	2	8	8	8	13	29	29	44
	Vrouwen	3	4	2	8	7	10	32	35
Arrondissement Ieper	M + V	17	17	38	39	41	80	129	168
	Mannen	15	11	25	28	28	50	72	90
	Vrouwen	2	6	13	11	13	30	57	78
Arrondissement Kortrijk	M + V	43	69	77	92	152	202	350	404
	Mannen	28	50	54	65	97	130	207	228
	Vrouwen	15	19	23	27	55	72	143	176
Arrondissement Oostende	M + V	23	33	49	67	96	138	194	273
	Mannen	15	22	34	41	64	92	116	155
	Vrouwen	8	11	15	26	32	46	78	118
Arrondissement Roeselare	M + V	21	20	31	49	85	105	142	213
	Mannen	14	11	24	28	60	75	87	131
	Vrouwen	7	9	7	21	25	30	55	82
Arrondissement Tielt	M + V	9	10	17	28	42	59	91	125
	Mannen	5	8	14	20	32	42	59	74
	Vrouwen	4	2	3	8	10	17	32	51
Arrondissement Veurne	M + V	9	7	17	23	38	51	92	119
	Mannen	4	5	9	16	23	33	65	71
	Vrouwen	5	2	8	7	15	18	27	48
Waals Gewest	M + V	594	918	1.223	1.237	1.955	3.268	4.726	6.402
	Mannen	389	611	812	842	1.285	2.142	2.852	3.424
	Vrouwen	205	307	411	395	670	1.126	1.874	2.978
Arrondissement Nijvel	M + V	44	66	101	107	169	267	349	507
	Mannen	31	41	64	71	101	171	203	274
	Vrouwen	13	25	37	36	68	96	146	233
Provincie Henegouwen	M + V	256	384	513	529	813	1.373	1.950	2.759
	Mannen	166	250	342	368	549	911	1.202	1.487
	Vrouwen	90	134	171	161	264	462	748	1.272

Van 80 tot 84 jaar	Van 85 tot 89 jaar	Van 90 tot 94 jaar	Van 95 tot 99 jaar	Van 100 tot 104 jaar	Van 105 tot 109 jaar	Van 110 tot 114 jaar		
175	252	155	44	8	0	1	M + V	Arrondissement Oudenaarde
87	81	43	7	1	0	0	Mannen	
88	171	112	37	7	0	1	Vrouwen	
313	363	201	61	5	0	0	M + V	Arrondissement Sint-Niklaas
153	137	49	10	1	0	0	Mannen	
160	226	152	51	4	0	0	Vrouwen	
729	840	501	152	16	0	0	M + V	Arrondissement Halle-Vilvoorde
344	282	144	26	5	0	0	Mannen	
385	558	357	126	11	0	0	Vrouwen	
582	796	516	155	27	1	1	M + V	Arrondissement Leuven
266	308	144	36	6	0	0	Mannen	
316	488	372	119	21	1	1	Vrouwen	
1.483	2.078	1.291	391	50	4	0	M + V	Provincie West-Vlaanderen
674	805	369	90	7	0	0	Mannen	
809	1.273	922	301	43	4	0	Vrouwen	
376	519	310	99	16	1	0	M + V	Arrondissement Brugge
160	187	79	22	2	0	0	Mannen	
216	332	231	77	14	1	0	Vrouwen	
68	103	59	21	1	1	0	M + V	Arrondissement Diksmuide
25	42	21	7	0	0	0	Mannen	
43	61	38	14	1	1	0	Vrouwen	
153	199	130	34	3	0	0	M + V	Arrondissement Ieper
71	81	42	7	0	0	0	Mannen	
82	118	88	27	3	0	0	Vrouwen	
341	459	283	90	9	0	0	M + V	Arrondissement Kortrijk
164	175	73	20	3	0	0	Mannen	
177	284	210	70	6	0	0	Vrouwen	
183	236	180	50	7	2	0	M + V	Arrondissement Oostende
78	93	50	10	0	0	0	Mannen	
105	143	130	40	7	2	0	Vrouwen	
178	223	151	44	5	0	0	M + V	Arrondissement Roeselare
92	91	51	8	2	0	0	Mannen	
86	132	100	36	3	0	0	Vrouwen	
102	203	112	32	5	0	0	M + V	Arrondissement Tielt
52	88	35	10	0	0	0	Mannen	
50	115	77	22	5	0	0	Vrouwen	
82	136	66	21	4	0	0	M + V	Arrondissement Veurne
32	48	18	6	0	0	0	Mannen	
50	88	48	15	4	0	0	Vrouwen	
4.834	5.822	3.350	1.026	138	7	0	M + V	Waa's Gewest
2.105	1.892	766	171	16	1	0	Mannen	
2.729	3.930	2.584	855	122	6	0	Vrouwen	
432	511	310	105	12	0	0	M + V	Arrondissement Nijvel
194	176	77	14	3	0	0	Mannen	
238	335	233	91	9	0	0	Vrouwen	
1.845	2.347	1.387	406	54	2	0	M + V	Provincie Henegouwen
819	784	308	59	5	0	0	Mannen	
1.026	1.563	1.079	347	49	2	0	Vrouwen	

Sterfgevallen naar leeftijdsgroep en geslacht per arrondissement - vervolg

		Totaal	Minder dan 20 jaar	Van 20 tot 39 jaar	Van 40 tot 59 jaar	Van 60 tot 79 jaar	Van 80 tot 99 jaar	100 jaar en meer	Minder dan 5 jaar
Arrondissement Aat	M + V	963	10	28	109	427	384	5	9
	Mannen	515	8	22	69	267	148	1	7
	Vrouwen	448	2	6	40	160	236	4	2
Arrondissement Charleroi	M + V	4.989	46	133	584	2.363	1.840	23	27
	Mannen	2.479	32	90	394	1.399	562	2	18
	Vrouwen	2.510	14	43	190	964	1.278	21	9
Arrondissement Bergen	M + V	3.043	41	96	335	1.448	1.117	6	25
	Mannen	1.597	27	78	225	881	385	1	16
	Vrouwen	1.446	14	18	110	567	732	5	9
Arrondissement Moeskroen	M + V	863	5	27	86	326	416	3	2
	Mannen	390	3	22	61	178	126	0	1
	Vrouwen	473	2	5	25	148	290	3	1
Arrondissement Zinnik	M + V	1.824	15	44	190	815	751	9	7
	Mannen	923	9	30	119	506	259	0	4
	Vrouwen	901	6	14	71	309	492	9	3
Arrondissement Thuin	M + V	1.724	14	38	186	771	712	3	6
	Mannen	842	11	23	124	472	212	0	4
	Vrouwen	882	3	15	62	299	500	3	2
Arrondissement Doornik	M + V	1.763	15	39	192	745	765	7	7
	Mannen	901	10	32	134	446	278	1	6
	Vrouwen	862	5	7	58	299	487	6	1
Provincie Luik	M + V	11.394	122	317	1.152	5.033	4.722	48	71
	Mannen	5.526	73	237	747	2.954	1.509	6	35
	Vrouwen	5.868	49	80	405	2.079	3.213	42	36
Arrondissement Hoei	M + V	1.166	10	33	130	486	505	2	7
	Mannen	585	5	27	88	280	185	0	2
	Vrouwen	581	5	6	42	206	320	2	5
Arrondissement Luik	M + V	6.761	63	180	709	3.061	2.716	32	33
	Mannen	3.286	39	133	457	1.808	844	5	19
	Vrouwen	3.475	24	47	252	1.253	1.872	27	14
Arrondissement Verviers	M + V	2.731	40	83	248	1.177	1.175	8	24
	Mannen	1.315	25	62	165	686	376	1	11
	Vrouwen	1.416	15	21	83	491	799	7	13
<i>waarvan D. Gemeenschap</i>	M + V	629	6	21	63	266	271	2	3
	Mannen	298	5	14	40	151	87	1	2
	Vrouwen	331	1	7	23	115	184	1	1
Arrondissement Borgworm	M + V	736	9	21	65	309	326	6	7
	Mannen	340	4	15	37	180	104	0	3
	Vrouwen	396	5	6	28	129	222	6	4
Provincie Luxemburg	M + V	2.569	43	82	279	1.074	1.080	11	25
	Mannen	1.293	31	61	197	631	372	1	19
	Vrouwen	1.276	12	21	82	443	708	10	6
Arrondissement Aarlen	M + V	518	6	20	56	224	209	3	4
	Mannen	264	5	15	40	128	75	1	3
	Vrouwen	254	1	5	16	96	134	2	1
Arrondissement Bastenaken	M + V	428	12	16	42	189	168	1	8
	Mannen	222	8	12	28	109	65	0	5
	Vrouwen	206	4	4	14	80	103	1	3

Van 5 tot 9 jaar	Van 10 tot 14 jaar	Van 15 tot 19 jaar	Van 20 tot 24 jaar	Van 25 tot 29 jaar	Van 30 tot 34 jaar	Van 35 tot 39 jaar		
1	0	0	1	6	9	12	M + V	Arrondissement Aat
1	0	0	0	6	7	9	Mannen	
0	0	0	1	0	2	3	Vrouwen	
2	5	12	18	31	28	56	M + V	Arrondissement Charleroi
2	4	8	11	23	21	35	Mannen	
0	1	4	7	8	7	21	Vrouwen	
2	2	12	15	19	21	41	M + V	Arrondissement Bergen
1	2	8	12	15	18	33	Mannen	
1	0	4	3	4	3	8	Vrouwen	
0	2	1	8	5	6	8	M + V	Arrondissement Moeskroen
0	2	0	7	3	5	7	Mannen	
0	0	1	1	2	1	1	Vrouwen	
2	1	5	10	8	7	19	M + V	Arrondissement Zinnik
1	0	4	7	5	5	13	Mannen	
1	1	1	3	3	2	6	Vrouwen	
0	4	4	3	7	11	17	M + V	Arrondissement Thuin
0	4	3	2	5	6	10	Mannen	
0	0	1	1	2	5	7	Vrouwen	
1	2	5	7	9	6	17	M + V	Arrondissement Doornik
1	1	2	6	8	6	12	Mannen	
0	1	3	1	1	0	5	Vrouwen	
7	4	40	74	61	78	104	M + V	Provincie Luik
3	2	33	58	47	59	73	Mannen	
4	2	7	16	14	19	31	Vrouwen	
0	0	3	11	6	9	7	M + V	Arrondissement Hoei
0	0	3	9	5	8	5	Mannen	
0	0	0	2	1	1	2	Vrouwen	
5	2	23	35	38	49	58	M + V	Arrondissement Luik
1	1	18	26	30	35	42	Mannen	
4	1	5	9	8	14	16	Vrouwen	
2	2	12	22	15	15	31	M + V	Arrondissement Verviers
2	1	11	17	11	12	22	Mannen	
0	1	1	5	4	3	9	Vrouwen	
1	0	2	6	4	6	5	M + V	<i>waarvan D. Gemeenschap</i>
1	0	2	4	2	5	3	Mannen	
0	0	0	2	2	1	2	Vrouwen	
0	0	2	6	2	5	8	M + V	Arrondissement Borgworm
0	0	1	6	1	4	4	Mannen	
0	0	1	0	1	1	4	Vrouwen	
4	3	11	19	17	17	29	M + V	Provincie Luxemburg
2	2	8	12	15	13	21	Mannen	
2	1	3	7	2	4	8	Vrouwen	
0	0	2	4	4	5	7	M + V	Arrondissement Aarlen
0	0	2	2	3	4	6	Mannen	
0	0	0	2	1	1	1	Vrouwen	
0	1	3	5	5	1	5	M + V	Arrondissement Bastenaken
0	1	2	2	5	1	4	Mannen	
0	0	1	3	0	0	1	Vrouwen	

Sterfgevallen naar leeftijdsgroep en geslacht per arrondissement - vervolg

		Van 40 tot 44 jaar	Van 45 tot 49 jaar	Van 50 tot 54 jaar	Van 55 tot 59 jaar	Van 60 tot 64 jaar	Van 65 tot 69 jaar	Van 70 tot 74 jaar	Van 75 tot 79 jaar
Arrondissement Aat	M + V	18	21	27	43	45	79	127	176
	Mannen	10	14	19	26	32	52	75	108
	Vrouwen	8	7	8	17	13	27	52	68
Arrondissement Charleroi	M + V	96	148	166	174	284	457	687	935
	Mannen	63	94	107	130	188	303	409	499
	Vrouwen	33	54	59	44	96	154	278	436
Arrondissement Bergen	M + V	36	67	123	109	165	288	432	563
	Mannen	27	45	87	66	109	190	271	311
	Vrouwen	9	22	36	43	56	98	161	252
Arrondissement Moeskroen	M + V	10	15	29	32	41	71	84	130
	Mannen	6	11	20	24	25	41	45	67
	Vrouwen	4	4	9	8	16	30	39	63
Arrondissement Zinnik	M + V	34	43	60	53	99	168	232	316
	Mannen	18	25	36	40	74	115	153	164
	Vrouwen	16	18	24	13	25	53	79	152
Arrondissement Thuin	M + V	25	49	45	67	91	153	195	332
	Mannen	15	31	32	46	57	100	135	180
	Vrouwen	10	18	13	21	34	53	60	152
Arrondissement Doornik	M + V	37	41	63	51	88	157	193	307
	Mannen	27	30	41	36	64	110	114	158
	Vrouwen	10	11	22	15	24	47	79	149
Provincie Luik	M + V	163	266	350	373	570	1.018	1.519	1.926
	Mannen	104	171	234	238	379	653	893	1.029
	Vrouwen	59	95	116	135	191	365	626	897
Arrondissement Hoei	M + V	23	32	36	39	50	108	140	188
	Mannen	15	16	31	26	36	68	84	92
	Vrouwen	8	16	5	13	14	40	56	96
Arrondissement Luik	M + V	102	159	217	231	353	586	944	1.178
	Mannen	68	107	134	148	234	389	556	629
	Vrouwen	34	52	83	83	119	197	388	549
Arrondissement Verviers	M + V	29	55	78	86	137	255	346	439
	Mannen	15	37	58	55	90	153	196	247
	Vrouwen	14	18	20	31	47	102	150	192
<i>waarvan D. Gemeenschap</i>	M + V	9	13	21	20	41	63	77	85
	Mannen	7	8	16	9	29	32	42	48
	Vrouwen	2	5	5	11	12	31	35	37
Arrondissement Borgworm	M + V	9	20	19	17	30	69	89	121
	Mannen	6	11	11	9	19	43	57	61
	Vrouwen	3	9	8	8	11	26	32	60
Provincie Luxemburg	M + V	49	64	82	84	138	209	328	399
	Mannen	33	45	56	63	83	137	199	212
	Vrouwen	16	19	26	21	55	72	129	187
Arrondissement Aarlen	M + V	15	10	7	24	38	42	63	81
	Mannen	11	6	5	18	24	31	36	37
	Vrouwen	4	4	2	6	14	11	27	44
Arrondissement Bastenaken	M + V	4	14	14	10	23	31	62	73
	Mannen	2	11	7	8	14	20	33	42
	Vrouwen	2	3	7	2	9	11	29	31

Van 80 tot 84 jaar	Van 85 tot 89 jaar	Van 90 tot 94 jaar	Van 95 tot 99 jaar	Van 100 tot 104 jaar	Van 105 tot 109 jaar	Van 110 tot 114 jaar		
145	133	88	18	5	0	0	M + V	Arrondissement Aat
61	65	20	2	1	0	0	Mannen	
84	68	68	16	4	0	0	Vrouwen	
575	707	423	135	21	2	0	M + V	Arrondissement Charleroi
234	222	93	13	2	0	0	Mannen	
341	485	330	122	19	2	0	Vrouwen	
357	459	228	73	6	0	0	M + V	Arrondissement Bergen
166	157	47	15	1	0	0	Mannen	
191	302	181	58	5	0	0	Vrouwen	
115	160	107	34	3	0	0	M + V	Arrondissement Moeskroen
52	50	20	4	0	0	0	Mannen	
63	110	87	30	3	0	0	Vrouwen	
243	291	178	39	9	0	0	M + V	Arrondissement Zinnik
113	93	45	8	0	0	0	Mannen	
130	198	133	31	9	0	0	Vrouwen	
195	278	192	47	3	0	0	M + V	Arrondissement Thuin
86	80	44	2	0	0	0	Mannen	
109	198	148	45	3	0	0	Vrouwen	
215	319	171	60	7	0	0	M + V	Arrondissement Doornik
107	117	39	15	1	0	0	Mannen	
108	202	132	45	6	0	0	Vrouwen	
1.594	1.813	1.023	292	45	3	0	M + V	Provincie Luik
666	556	233	54	5	1	0	Mannen	
928	1.257	790	238	40	2	0	Vrouwen	
184	181	103	37	2	0	0	M + V	Arrondissement Hoei
89	70	21	5	0	0	0	Mannen	
95	111	82	32	2	0	0	Vrouwen	
890	1.042	613	171	30	2	0	M + V	Arrondissement Luik
367	311	134	32	4	1	0	Mannen	
523	731	479	139	26	1	0	Vrouwen	
420	455	233	67	7	1	0	M + V	Arrondissement Verviers
170	131	60	15	1	0	0	Mannen	
250	324	173	52	6	1	0	Vrouwen	
91	114	52	14	2	0	0	M + V	waarvan D. Gemeenschap
34	31	18	4	1	0	0	Mannen	
57	83	34	10	1	0	0	Vrouwen	
100	135	74	17	6	0	0	M + V	Arrondissement Borgworm
40	44	18	2	0	0	0	Mannen	
60	91	56	15	6	0	0	Vrouwen	
375	411	215	79	9	2	0	M + V	Provincie Luxemburg
158	147	51	16	1	0	0	Mannen	
217	264	164	63	8	2	0	Vrouwen	
79	69	43	18	3	0	0	M + V	Arrondissement Aarlen
37	24	11	3	1	0	0	Mannen	
42	45	32	15	2	0	0	Vrouwen	
72	61	26	9	1	0	0	M + V	Arrondissement Bastenaken
32	22	11	0	0	0	0	Mannen	
40	39	15	9	1	0	0	Vrouwen	

Sterfgevallen naar leeftijdsgroep en geslacht per arrondissement - vervolg

		Totaal	Minder dan 20 jaar	Van 20 tot 39 jaar	Van 40 tot 59 jaar	Van 60 tot 79 jaar	Van 80 tot 99 jaar	100 jaar en meer	Minder dan 5 jaar
Arrondissement Marche-en-Famenne	M + V	525	8	12	63	221	219	2	5
	Mannen	248	6	11	42	119	70	0	5
	Vrouwen	277	2	1	21	102	149	2	0
Arrondissement Neufchâteau	M + V	597	5	18	59	234	277	4	3
	Mannen	310	3	14	44	144	105	0	2
	Vrouwen	287	2	4	15	90	172	4	1
Arrondissement Virton	M + V	501	12	16	59	206	207	1	5
	Mannen	249	9	9	43	131	57	0	4
	Vrouwen	252	3	7	16	75	150	1	1
Provincie Namen	M + V	4.712	60	149	541	2.057	1.887	18	37
	Mannen	2.370	45	104	377	1.220	622	2	28
	Vrouwen	2.342	15	45	164	837	1.265	16	9
Arrondissement Dinant	M + V	1.089	19	37	108	491	428	6	9
	Mannen	545	15	24	75	266	164	1	7
	Vrouwen	544	4	13	33	225	264	5	2
Arrondissement Namen	M + V	2.965	32	96	354	1.272	1.200	11	24
	Mannen	1.492	24	69	245	774	379	1	18
	Vrouwen	1.473	8	27	109	498	821	10	6
Arrondissement Philippeville	M + V	658	9	16	79	294	259	1	4
	Mannen	333	6	11	57	180	79	0	3
	Vrouwen	325	3	5	22	114	180	1	1

Van 5 tot 9 jaar	Van 10 tot 14 jaar	Van 15 tot 19 jaar	Van 20 tot 24 jaar	Van 25 tot 29 jaar	Van 30 tot 34 jaar	Van 35 tot 39 jaar		
2	0	1	4	3	2	3	M + V	Arrondissement Marche-en-Famenne
0	0	1	3	3	2	3	Mannen	
2	0	0	1	0	0	0	Vrouwen	
0	1	1	5	3	2	8	M + V	Arrondissement Neufchâteau
0	0	1	5	3	1	5	Mannen	
0	1	0	0	0	1	3	Vrouwen	
2	1	4	1	2	7	6	M + V	Arrondissement Virton
2	1	2	0	1	5	3	Mannen	
0	0	2	1	1	2	3	Vrouwen	
7	5	11	24	32	33	60	M + V	Provincie Namen
5	4	8	18	20	27	39	Mannen	
2	1	3	6	12	6	21	Vrouwen	
5	2	3	8	13	7	9	M + V	Arrondissement Dinant
3	2	3	6	7	5	6	Mannen	
2	0	0	2	6	2	3	Vrouwen	
1	1	6	15	17	21	43	M + V	Arrondissement Namen
1	1	4	11	11	19	28	Mannen	
0	0	2	4	6	2	15	Vrouwen	
1	2	2	1	2	5	8	M + V	Arrondissement Philippeville
1	1	1	1	2	3	5	Mannen	
0	1	1	0	0	2	3	Vrouwen	

Sterfgevallen naar leeftijdsgroep en geslacht per arrondissement - vervolg en einde

		Van 40 tot 44 jaar	Van 45 tot 49 jaar	Van 50 tot 54 jaar	Van 55 tot 59 jaar	Van 60 tot 64 jaar	Van 65 tot 69 jaar	Van 70 tot 74 jaar	Van 75 tot 79 jaar
Arrondissement Marche-en-Famenne	M + V	6	16	28	13	28	39	70	84
	Mannen	4	12	19	7	13	23	42	41
	Vrouwen	2	4	9	6	15	16	28	43
Arrondissement Neufchâteau	M + V	5	14	18	22	27	48	71	88
	Mannen	4	10	12	18	20	29	47	48
	Vrouwen	1	4	6	4	7	19	24	40
Arrondissement Virton	M + V	19	10	15	15	22	49	62	73
	Mannen	12	6	13	12	12	34	41	44
	Vrouwen	7	4	2	3	10	15	21	29
Provincie Namen	M + V	82	138	177	144	265	401	580	811
	Mannen	55	104	116	102	173	270	355	422
	Vrouwen	27	34	61	42	92	131	225	389
Arrondissement Dinant	M + V	26	29	31	22	70	96	138	187
	Mannen	19	24	20	12	40	65	74	87
	Vrouwen	7	5	11	10	30	31	64	100
Arrondissement Namen	M + V	48	87	116	103	150	252	368	502
	Mannen	28	63	77	77	103	166	235	270
	Vrouwen	20	24	39	26	47	86	133	232
Arrondissement Philippeville	M + V	8	22	30	19	45	53	74	122
	Mannen	8	17	19	13	30	39	46	65
	Vrouwen	0	5	11	6	15	14	28	57

Van 80 tot 84 jaar	Van 85 tot 89 jaar	Van 90 tot 94 jaar	Van 95 tot 99 jaar	Van 100 tot 104 jaar	Van 105 tot 109 jaar	Van 110 tot 114 jaar		
75	88	46	10	2	0	0	M + V	Arrondissement Marche-en-Famenne
28	34	7	1	0	0	0	Mannen	
47	54	39	9	2	0	0	Vrouwen	
90	111	53	23	2	2	0	M + V	Arrondissement Neufchâteau
40	43	15	7	0	0	0	Mannen	
50	68	38	16	2	2	0	Vrouwen	
59	82	47	19	1	0	0	M + V	Arrondissement Virton
21	24	7	5	0	0	0	Mannen	
38	58	40	14	1	0	0	Vrouwen	
588	740	415	144	18	0	0	M + V	Provincie Namen
268	229	97	28	2	0	0	Mannen	
320	511	318	116	16	0	0	Vrouwen	
147	167	90	24	6	0	0	M + V	Arrondissement Dinant
81	54	24	5	1	0	0	Mannen	
66	113	66	19	5	0	0	Vrouwen	
360	481	258	101	11	0	0	M + V	Arrondissement Namen
153	146	60	20	1	0	0	Mannen	
207	335	198	81	10	0	0	Vrouwen	
81	92	67	19	1	0	0	M + V	Arrondissement Philippeville
34	29	13	3	0	0	0	Mannen	
47	63	54	16	1	0	0	Vrouwen	

**Sterfgevallen per geslacht, leeftijdsklasse, burgerlijke staat en geboortjaar,
per gewest**

België

		Totaal		Ongehuwd		Gehuwd		Weduwstaat		Gescheiden	
		Jaar +	Jaar -	Jaar +	Jaar -	Jaar +	Jaar -	Jaar +	Jaar -	Jaar +	Jaar -
Totaal	M + V	53.409	51.495	5.887	5.456	22.234	21.086	22.263	22.027	3.025	2.926
	M	26.812	25.554	3.397	3.069	15.871	14.964	5.781	5.804	1.763	1.717
	V	26.597	25.941	2.490	2.387	6.363	6.122	16.482	16.223	1.262	1.209
Minder dan 20 jaar	M + V	799	394	799	394	0	0	0	0	0	0
	M	491	251	491	251	0	0	0	0	0	0
	V	308	143	308	143	0	0	0	0	0	0
Van 20 tot 39 jaar	M + V	1.362	1.324	770	723	464	472	5	12	123	117
	M	981	927	611	563	288	289	1	4	81	71
	V	381	397	159	160	176	183	4	8	42	46
Van 40 tot 59 jaar	M + V	5.452	5.049	802	712	3.378	3.131	285	256	987	950
	M	3.611	3.285	627	545	2.202	2.018	110	96	672	626
	V	1.841	1.764	175	167	1.176	1.113	175	160	315	324
Van 60 tot 79 jaar	M + V	22.556	22.037	1.750	1.820	13.223	12.660	6.248	6.234	1.335	1.323
	M	13.624	13.237	1.152	1.193	9.569	9.093	2.070	2.096	833	855
	V	8.932	8.800	598	627	3.654	3.567	4.178	4.138	502	468
Van 80 tot 99 jaar	M + V	22.993	22.481	1.733	1.790	5.166	4.820	15.517	15.338	577	533
	M	8.062	7.827	511	517	3.810	3.562	3.564	3.583	177	165
	V	14.931	14.654	1.222	1.273	1.356	1.258	11.953	11.755	400	368
100 jaar en meer	M + V	247	210	33	17	3	3	208	187	3	3
	M	43	27	5	0	2	2	36	25	0	0
	V	204	183	28	17	1	1	172	162	3	3
		Totaal		Ongehuwd		Gehuwd		Weduwstaat		Gescheiden	
		Jaar +	Jaar -	Jaar +	Jaar -	Jaar +	Jaar -	Jaar +	Jaar -	Jaar +	Jaar -
Minder dan 5 jaar	M + V	547	136	547	136	0	0	0	0	0	0
	M	323	81	323	81	0	0	0	0	0	0
	V	224	55	224	55	0	0	0	0	0	0
Van 5 tot 9 jaar	M + V	49	46	49	46	0	0	0	0	0	0
	M	29	27	29	27	0	0	0	0	0	0
	V	20	19	20	19	0	0	0	0	0	0
Van 10 tot 14 jaar	M + V	51	48	51	48	0	0	0	0	0	0
	M	29	23	29	23	0	0	0	0	0	0
	V	22	25	22	25	0	0	0	0	0	0
Van 15 tot 19 jaar	M + V	152	164	152	164	0	0	0	0	0	0
	M	110	120	110	120	0	0	0	0	0	0
	V	42	44	42	44	0	0	0	0	0	0
Van 20 tot 24 jaar	M + V	259	232	241	214	16	18	0	0	2	0
	M	197	168	189	162	6	6	0	0	2	0
	V	62	64	52	52	10	12	0	0	0	0
Van 25 tot 29 jaar	M + V	263	271	192	183	63	80	1	0	7	8
	M	197	207	154	149	38	51	0	0	5	7
	V	66	64	38	34	25	29	1	0	2	1
Van 30 tot 34 jaar	M + V	338	326	171	165	142	122	2	5	23	34
	M	244	238	142	138	87	76	1	3	14	21
	V	94	88	29	27	55	46	1	2	9	13
Van 35 tot 39 jaar	M + V	502	495	166	161	243	252	2	7	91	75
	M	343	314	126	114	157	156	0	1	60	43
	V	159	181	40	47	86	96	2	6	31	32
Van 40 tot 44 jaar	M + V	748	723	178	153	403	389	20	15	147	166
	M	452	461	124	120	231	242	4	5	93	94
	V	296	262	54	33	172	147	16	10	54	72

**Sterfgevallen per geslacht, leeftijdsklasse, burgerlijke staat en geboortjaar,
per gewest - vervolg**

		Totaal		Ongehuwd		Gehuwd		Weduwstaat		Gescheiden	
		Jaar +	Jaar -	Jaar +	Jaar -	Jaar +	Jaar -	Jaar +	Jaar -	Jaar +	Jaar -
Van 45 tot 49 jaar	M + V	1.165	1.048	188	158	693	631	39	30	245	229
	M	775	662	147	118	442	384	14	11	172	149
	V	390	386	41	40	251	247	25	19	73	80
Van 50 tot 54 jaar	M + V	1.667	1.490	216	194	1.059	956	83	67	309	273
	M	1.100	981	172	142	696	621	30	28	202	190
	V	567	509	44	52	363	335	53	39	107	83
Van 55 tot 59 jaar	M + V	1.872	1.788	220	207	1.223	1.155	143	144	286	282
	M	1.284	1.181	184	165	833	771	62	52	205	193
	V	588	607	36	42	390	384	81	92	81	89
Van 60 tot 64 jaar	M + V	2.866	2.690	298	277	1.921	1.785	352	310	295	318
	M	1.870	1.814	230	208	1.309	1.244	124	134	207	228
	V	996	876	68	69	612	541	228	176	88	90
Van 65 tot 69 jaar	M + V	4.479	4.393	373	432	2.928	2.794	816	839	362	328
	M	2.923	2.883	281	323	2.110	2.009	296	314	236	237
	V	1.556	1.510	92	109	818	785	520	525	126	91
Van 70 tot 74 jaar	M + V	6.341	6.380	457	499	3.874	3.854	1.674	1.690	336	337
	M	3.937	3.890	301	324	2.838	2.783	588	571	210	212
	V	2.404	2.490	156	175	1.036	1.071	1.086	1.119	126	125
Van 75 tot 79 jaar	M + V	8.870	8.574	622	612	4.500	4.227	3.406	3.395	342	340
	M	4.894	4.650	340	338	3.312	3.057	1.062	1.077	180	178
	V	3.976	3.924	282	274	1.188	1.170	2.344	2.318	162	162
Van 80 tot 84 jaar	M + V	6.939	7.177	474	507	2.538	2.451	3.727	4.015	200	204
	M	3.171	3.182	219	189	1.874	1.817	992	1.093	86	83
	V	3.768	3.995	255	318	664	634	2.735	2.922	114	121
Van 85 tot 89 jaar	M + V	8.891	8.690	631	678	1.976	1.801	6.038	6.017	246	194
	M	3.163	3.017	182	211	1.445	1.314	1.468	1.432	68	60
	V	5.728	5.673	449	467	531	487	4.570	4.585	178	134
Van 90 tot 94 jaar	M + V	5.402	5.154	444	449	574	506	4.276	4.084	108	115
	M	1.377	1.373	96	96	425	386	838	871	18	20
	V	4.025	3.781	348	353	149	120	3.438	3.213	90	95
Van 95 tot 99 jaar	M + V	1.761	1.460	184	156	78	62	1.476	1.222	23	20
	M	351	255	14	21	66	45	266	187	5	2
	V	1.410	1.205	170	135	12	17	1.210	1.035	18	18
Van 100 tot 104 jaar	M + V	233	200	29	16	3	3	198	178	3	3
	M	41	26	5	0	2	2	34	24	0	0
	V	192	174	24	16	1	1	164	154	3	3
Van 105 tot 109 jaar	M + V	13	9	3	1	0	0	10	8	0	0
	M	2	1	0	0	0	0	2	1	0	0
	V	11	8	3	1	0	0	8	7	0	0
Van 110 tot 114 jaar	M + V	1	1	1	0	0	0	0	1	0	0
	M	0	0	0	0	0	0	0	0	0	0
	V	1	1	1	0	0	0	0	1	0	0

Verklarende opmerking

Op volgende pagina geeft deze tabel het aantal overlijdens per leeftijd, geslacht, burgerlijke staat en geboortjaar. Er kan in het jaar van overlijden een onderscheid gemaakt worden of de personen voor of na hun verjaardag gestorven zijn.

De kolommen "Jaar +" (Verjaardag +) en "Jaar -" (Verjaardag -) bieden dit onderscheid.

De kolom "Jaar +" geeft het aantal personen die overleden zijn op de gegeven leeftijd nadat ze in het kalenderjaar van overlijden verjaard waren.

De kolom "Jaar -" geeft het aantal personen die overleden zijn op de gegeven leeftijd nadat ze verjaard waren in het vorige kalenderjaar.

**Sterfgevallen per geslacht, leeftijdsklasse, burgerlijke staat en geboortejaar,
per gewest - vervolg**

Leeftijd en geboortejaar		Totaal		Ongehuwd		Gehuwd		Weduwstaat		Gescheiden	
		Jaar +	Jaar -	Jaar +	Jaar -	Jaar +	Jaar -	Jaar +	Jaar -	Jaar +	Jaar -
0 jaar	M + V	482	74	482	74	0	0	0	0	0	0
1999 - 1998	M	278	47	278	47	0	0	0	0	0	0
	V	204	27	204	27	0	0	0	0	0	0
1 jaar	M + V	18	31	18	31	0	0	0	0	0	0
1998 - 1997	M	12	15	12	15	0	0	0	0	0	0
	V	6	16	6	16	0	0	0	0	0	0
2 jaar	M + V	13	9	13	9	0	0	0	0	0	0
1997 - 1996	M	11	5	11	5	0	0	0	0	0	0
	V	2	4	2	4	0	0	0	0	0	0
3 jaar	M + V	19	13	19	13	0	0	0	0	0	0
1996 - 1995	M	13	9	13	9	0	0	0	0	0	0
	V	6	4	6	4	0	0	0	0	0	0
4 jaar	M + V	15	9	15	9	0	0	0	0	0	0
1995 - 1994	M	9	5	9	5	0	0	0	0	0	0
	V	6	4	6	4	0	0	0	0	0	0
5 jaar	M + V	14	9	14	9	0	0	0	0	0	0
1994 - 1993	M	8	8	8	8	0	0	0	0	0	0
	V	6	1	6	1	0	0	0	0	0	0
6 jaar	M + V	9	10	9	10	0	0	0	0	0	0
1993 - 1992	M	5	4	5	4	0	0	0	0	0	0
	V	4	6	4	6	0	0	0	0	0	0
7 jaar	M + V	12	9	12	9	0	0	0	0	0	0
1992 - 1991	M	5	5	5	5	0	0	0	0	0	0
	V	7	4	7	4	0	0	0	0	0	0
8 jaar	M + V	6	7	6	7	0	0	0	0	0	0
1991 - 1990	M	4	3	4	3	0	0	0	0	0	0
	V	2	4	2	4	0	0	0	0	0	0
9 jaar	M + V	8	11	8	11	0	0	0	0	0	0
1990 - 1989	M	7	7	7	7	0	0	0	0	0	0
	V	1	4	1	4	0	0	0	0	0	0
10 jaar	M + V	6	5	6	5	0	0	0	0	0	0
1989 - 1988	M	3	3	3	3	0	0	0	0	0	0
	V	3	2	3	2	0	0	0	0	0	0
11 jaar	M + V	8	6	8	6	0	0	0	0	0	0
1988 - 1987	M	5	1	5	1	0	0	0	0	0	0
	V	3	5	3	5	0	0	0	0	0	0
12 jaar	M + V	13	14	13	14	0	0	0	0	0	0
1987 - 1986	M	5	7	5	7	0	0	0	0	0	0
	V	8	7	8	7	0	0	0	0	0	0
13 jaar	M + V	10	9	10	9	0	0	0	0	0	0
1986 - 1985	M	8	5	8	5	0	0	0	0	0	0
	V	2	4	2	4	0	0	0	0	0	0
14 jaar	M + V	14	14	14	14	0	0	0	0	0	0
1985 - 1984	M	8	7	8	7	0	0	0	0	0	0
	V	6	7	6	7	0	0	0	0	0	0
15 jaar	M + V	15	22	15	22	0	0	0	0	0	0
1984 - 1983	M	11	16	11	16	0	0	0	0	0	0
	V	4	6	4	6	0	0	0	0	0	0
16 jaar	M + V	22	20	22	20	0	0	0	0	0	0
1983 - 1982	M	16	11	16	11	0	0	0	0	0	0
	V	6	9	6	9	0	0	0	0	0	0

**Sterfgevallen per geslacht, leeftijdsklasse, burgerlijke staat en geboortejaar,
per gewest - vervolg**

Leeftijd en geboortejaar		Totaal		Ongehuwd		Gehuwd		Weduwstaat		Gescheiden	
		Jaar +	Jaar -	Jaar +	Jaar -	Jaar +	Jaar -	Jaar +	Jaar -	Jaar +	Jaar -
17 jaar	M + V	34	36	34	36	0	0	0	0	0	0
1982 - 1981	M	20	30	20	30	0	0	0	0	0	0
	V	14	6	14	6	0	0	0	0	0	0
18 jaar	M + V	36	37	36	37	0	0	0	0	0	0
1981 - 1980	M	28	26	28	26	0	0	0	0	0	0
	V	8	11	8	11	0	0	0	0	0	0
19 jaar	M + V	45	49	45	49	0	0	0	0	0	0
1980 - 1979	M	35	37	35	37	0	0	0	0	0	0
	V	10	12	10	12	0	0	0	0	0	0
20 jaar	M + V	48	46	47	44	1	2	0	0	0	0
1979 - 1978	M	35	37	35	36	0	1	0	0	0	0
	V	13	9	12	8	1	1	0	0	0	0
21 jaar	M + V	48	49	48	48	0	1	0	0	0	0
1978 - 1977	M	37	36	37	36	0	0	0	0	0	0
	V	11	13	11	12	0	1	0	0	0	0
22 jaar	M + V	58	57	54	53	4	4	0	0	0	0
1977 - 1976	M	42	43	40	42	2	1	0	0	0	0
	V	16	14	14	11	2	3	0	0	0	0
23 jaar	M + V	60	45	55	38	5	7	0	0	0	0
1976 - 1975	M	46	29	45	26	1	3	0	0	0	0
	V	14	16	10	12	4	4	0	0	0	0
24 jaar	M + V	45	35	37	31	6	4	0	0	2	0
1975 - 1974	M	37	23	32	22	3	1	0	0	2	0
	V	8	12	5	9	3	3	0	0	0	0
25 jaar	M + V	47	49	42	38	5	11	0	0	0	0
1974 - 1973	M	39	39	36	32	3	7	0	0	0	0
	V	8	10	6	6	2	4	0	0	0	0
26 jaar	M + V	54	57	44	40	9	14	0	0	1	3
1973 - 1972	M	42	49	37	35	5	11	0	0	0	3
	V	12	8	7	5	4	3	0	0	1	0
27 jaar	M + V	68	55	47	35	18	20	1	0	2	0
1972 - 1971	M	47	37	36	26	10	11	0	0	1	0
	V	21	18	11	9	8	9	1	0	1	0
28 jaar	M + V	38	48	20	25	16	20	0	0	2	3
1971 - 1970	M	29	37	18	22	9	12	0	0	2	3
	V	9	11	2	3	7	8	0	0	0	0
29 jaar	M + V	56	62	39	45	15	15	0	0	2	2
1970 - 1969	M	40	45	27	34	11	10	0	0	2	1
	V	16	17	12	11	4	5	0	0	0	1
30 jaar	M + V	63	51	35	29	20	17	1	1	7	4
1969 - 1968	M	44	38	30	23	9	11	1	1	4	3
	V	19	13	5	6	11	6	0	0	3	1
31 jaar	M + V	62	70	32	37	27	26	0	0	3	7
1968 - 1967	M	50	53	27	33	21	17	0	0	2	3
	V	12	17	5	4	6	9	0	0	1	4
32 jaar	M + V	54	64	27	31	26	28	0	1	1	4
1967 - 1966	M	43	44	23	26	19	15	0	0	1	3
	V	11	20	4	5	7	13	0	1	0	1
33 jaar	M + V	72	65	35	35	32	18	1	3	4	9
1966 - 1965	M	45	50	27	28	15	14	0	2	3	6
	V	27	15	8	7	17	4	1	1	1	3

**Sterfgevallen per geslacht, leeftijdsklasse, burgerlijke staat en geboortejaar,
per gewest - vervolg**

Leeftijd en geboortejaar		Totaal		Ongehuwd		Gehuwd		Weduwstaat		Gescheiden	
		Jaar +	Jaar -	Jaar +	Jaar -	Jaar +	Jaar -	Jaar +	Jaar -	Jaar +	Jaar -
34 jaar	M + V	87	76	42	33	37	33	0	0	8	10
1965 - 1964	M	62	53	35	28	23	19	0	0	4	6
	V	25	23	7	5	14	14	0	0	4	4
35 jaar	M + V	89	83	35	35	41	37	0	2	13	9
1964 - 1963	M	58	51	25	24	26	18	0	1	7	8
	V	31	32	10	11	15	19	0	1	6	1
36 jaar	M + V	81	87	30	29	35	48	1	0	15	10
1963 - 1962	M	55	55	20	20	25	33	0	0	10	2
	V	26	32	10	9	10	15	1	0	5	8
37 jaar	M + V	102	96	36	35	50	47	1	0	15	14
1962 - 1961	M	71	59	29	25	31	29	0	0	11	5
	V	31	37	7	10	19	18	1	0	4	9
38 jaar	M + V	103	96	31	27	49	45	0	1	23	23
1961 - 1960	M	71	65	25	20	30	30	0	0	16	15
	V	32	31	6	7	19	15	0	1	7	8
39 jaar	M + V	127	133	34	35	68	75	0	4	25	19
1960 - 1959	M	88	84	27	25	45	46	0	0	16	13
	V	39	49	7	10	23	29	0	4	9	6
40 jaar	M + V	118	121	26	24	64	64	3	4	25	29
1959 - 1958	M	77	81	20	19	39	45	0	1	18	16
	V	41	40	6	5	25	19	3	3	7	13
41 jaar	M + V	129	143	34	31	67	77	2	2	26	33
1958 - 1957	M	76	93	20	25	38	47	1	1	17	20
	V	53	50	14	6	29	30	1	1	9	13
42 jaar	M + V	160	127	47	26	81	70	4	2	28	29
1957 - 1956	M	79	74	32	20	34	40	0	1	13	13
	V	81	53	15	6	47	30	4	1	15	16
43 jaar	M + V	164	177	33	43	99	88	5	6	27	40
1956 - 1955	M	106	106	26	33	59	50	2	2	19	21
	V	58	71	7	10	40	38	3	4	8	19
44 jaar	M + V	177	155	38	29	92	90	6	1	41	35
1955 - 1954	M	114	107	26	23	61	60	1	0	26	24
	V	63	48	12	6	31	30	5	1	15	11
45 jaar	M + V	190	177	37	29	108	102	4	2	41	44
1954 - 1953	M	128	107	26	20	71	53	1	0	30	34
	V	62	70	11	9	37	49	3	2	11	10
46 jaar	M + V	218	194	37	41	120	111	8	6	53	36
1953 - 1952	M	138	125	29	31	69	77	2	0	38	17
	V	80	69	8	10	51	34	6	6	15	19
47 jaar	M + V	248	199	33	24	143	131	13	4	59	40
1952 - 1951	M	167	133	29	19	92	82	5	1	41	31
	V	81	66	4	5	51	49	8	3	18	9
48 jaar	M + V	228	227	36	36	154	130	3	7	35	54
1951 - 1950	M	153	141	26	28	102	76	1	4	24	33
	V	75	86	10	8	52	54	2	3	11	21
49 jaar	M + V	281	251	45	28	168	157	11	11	57	55
1950 - 1949	M	189	156	37	20	108	96	5	6	39	34
	V	92	95	8	8	60	61	6	5	18	21
50 jaar	M + V	300	275	44	42	187	170	12	2	57	61
1949 - 1948	M	197	177	32	32	132	103	1	0	32	42
	V	103	98	12	10	55	67	11	2	25	19

**Sterfgevallen per geslacht, leeftijdsklasse, burgerlijke staat en geboortejaar,
per gewest - vervolg**

Leeftijd en geboortejaar		Totaal		Ongehuwd		Gehuwd		Weduwstaat		Gescheiden	
		Jaar +	Jaar -	Jaar +	Jaar -	Jaar +	Jaar -	Jaar +	Jaar -	Jaar +	Jaar -
51 jaar	M + V	341	317	50	39	216	201	8	14	67	63
1948 - 1947	M	214	205	41	30	126	127	3	5	44	43
	V	127	112	9	9	90	74	5	9	23	20
52 jaar	M + V	356	295	51	41	214	186	26	18	65	50
1947 - 1946	M	226	194	36	28	136	129	9	5	45	32
	V	130	101	15	13	78	57	17	13	20	18
53 jaar	M + V	381	273	37	38	253	182	20	18	71	35
1946 - 1945	M	261	181	33	31	169	115	10	11	49	24
	V	120	92	4	7	84	67	10	7	22	11
54 jaar	M + V	289	330	34	34	189	217	17	15	49	64
1945 - 1944	M	202	224	30	21	133	147	7	7	32	49
	V	87	106	4	13	56	70	10	8	17	15
55 jaar	M + V	363	337	47	43	238	214	14	23	64	57
1944 - 1943	M	249	217	36	31	164	140	5	10	44	36
	V	114	120	11	12	74	74	9	13	20	21
56 jaar	M + V	367	360	41	47	224	221	29	30	73	62
1943 - 1942	M	248	239	36	37	145	149	16	10	51	43
	V	119	121	5	10	79	72	13	20	22	19
57 jaar	M + V	348	345	37	35	227	221	37	27	47	62
1942 - 1941	M	233	235	28	30	156	150	15	10	34	45
	V	115	110	9	5	71	71	22	17	13	17
58 jaar	M + V	369	316	46	35	231	207	34	31	58	43
1941 - 1940	M	259	210	41	26	161	142	15	13	42	29
	V	110	106	5	9	70	65	19	18	16	14
59 jaar	M + V	425	430	49	47	303	292	29	33	44	58
1940 - 1939	M	295	280	43	41	207	190	11	9	34	40
	V	130	150	6	6	96	102	18	24	10	18
60 jaar	M + V	458	504	52	50	291	338	52	49	63	67
1939 - 1938	M	289	335	40	33	189	230	17	22	43	50
	V	169	169	12	17	102	108	35	27	20	17
61 jaar	M + V	561	464	69	50	372	315	70	49	50	50
1938 - 1937	M	362	321	49	37	254	227	24	18	35	39
	V	199	143	20	13	118	88	46	31	15	11
62 jaar	M + V	571	489	63	48	389	316	65	59	54	66
1937 - 1936	M	379	318	52	39	266	217	22	23	39	39
	V	192	171	11	9	123	99	43	36	15	27
63 jaar	M + V	615	591	52	60	428	386	71	74	64	71
1936 - 1935	M	396	394	41	47	286	264	25	32	44	51
	V	219	197	11	13	142	122	46	42	20	20
64 jaar	M + V	661	642	62	69	441	430	94	79	64	64
1935 - 1934	M	444	446	48	52	314	306	36	39	46	49
	V	217	196	14	17	127	124	58	40	18	15
65 jaar	M + V	715	693	63	73	468	459	119	102	65	59
1934 - 1933	M	472	463	50	58	330	324	53	38	39	43
	V	243	230	13	15	138	135	66	64	26	16
66 jaar	M + V	772	815	68	66	501	540	137	147	66	62
1933 - 1932	M	506	544	51	50	358	389	50	62	47	43
	V	266	271	17	16	143	151	87	85	19	19
67 jaar	M + V	922	895	89	94	601	565	157	158	75	78
1932 - 1931	M	611	595	67	72	437	414	60	53	47	56
	V	311	300	22	22	164	151	97	105	28	22

**Sterfgevallen per geslacht, leeftijdsklasse, burgerlijke staat en geboortejaar,
per gewest - vervolg**

Leeftijd en geboortejaar		Totaal		Ongehuwd		Gehuwd		Weduwstaat		Gescheiden	
		Jaar +	Jaar -	Jaar +	Jaar -	Jaar +	Jaar -	Jaar +	Jaar -	Jaar +	Jaar -
68 jaar	M + V	977	943	73	89	640	605	184	195	80	54
1931 - 1930	M	637	619	53	71	466	435	64	73	54	40
	V	340	324	20	18	174	170	120	122	26	14
69 jaar	M + V	1.093	1.047	80	110	718	625	219	237	76	75
1930 - 1929	M	697	662	60	72	519	447	69	88	49	55
	V	396	385	20	38	199	178	150	149	27	20
70 jaar	M + V	1.083	1.101	94	93	707	690	217	240	65	78
1929 - 1928	M	700	683	59	66	515	489	83	76	43	52
	V	383	418	35	27	192	201	134	164	22	26
71 jaar	M + V	1.202	1.141	78	95	748	726	302	261	74	59
1928 - 1927	M	742	735	56	74	521	525	117	97	48	39
	V	460	406	22	21	227	201	185	164	26	20
72 jaar	M + V	1.222	1.263	85	92	763	768	304	342	70	61
1927 - 1926	M	771	766	60	59	559	554	117	112	35	41
	V	451	497	25	33	204	214	187	230	35	20
73 jaar	M + V	1.389	1.403	108	108	820	809	396	409	65	77
1926 - 1925	M	874	825	71	65	628	584	131	135	44	41
	V	515	578	37	43	192	225	265	274	21	36
74 jaar	M + V	1.445	1.472	92	111	836	861	455	438	62	62
1925 - 1924	M	850	881	55	60	615	631	140	151	40	39
	V	595	591	37	51	221	230	315	287	22	23
75 jaar	M + V	1.561	1.569	106	129	888	833	488	531	79	76
1924 - 1923	M	928	897	66	80	659	601	157	173	46	43
	V	633	672	40	49	229	232	331	358	33	33
76 jaar	M + V	1.687	1.625	131	134	870	840	608	585	78	66
1923 - 1922	M	974	908	71	78	650	600	207	195	46	35
	V	713	717	60	56	220	240	401	390	32	31
77 jaar	M + V	1.727	1.796	131	114	887	890	658	726	51	66
1922 - 1921	M	948	1.005	70	76	640	646	210	246	28	37
	V	779	791	61	38	247	244	448	480	23	29
78 jaar	M + V	1.892	1.869	125	140	915	877	793	779	59	73
1921 - 1920	M	1.024	971	60	65	699	636	235	237	30	33
	V	868	898	65	75	216	241	558	542	29	40
79 jaar	M + V	2.003	1.715	129	95	940	787	859	774	75	59
1920 - 1919	M	1.020	869	73	39	664	574	253	226	30	30
	V	983	846	56	56	276	213	606	548	45	29
80 jaar	M + V	1.359	1.119	95	78	593	478	628	529	43	34
1919 - 1918	M	688	557	50	36	435	353	181	152	22	16
	V	671	562	45	42	158	125	447	377	21	18
81 jaar	M + V	1.152	1.100	70	67	472	415	579	580	31	38
1918 - 1917	M	553	511	29	24	360	313	152	158	12	16
	V	599	589	41	43	112	102	427	422	19	22
82 jaar	M + V	1.242	1.344	88	102	433	468	681	740	40	34
1917 - 1916	M	551	616	43	38	319	345	170	216	19	17
	V	691	728	45	64	114	123	511	524	21	17
83 jaar	M + V	1.389	1.642	95	121	467	511	785	965	42	45
1916 - 1915	M	630	695	44	44	347	376	220	260	19	15
	V	759	947	51	77	120	135	565	705	23	30
84 jaar	M + V	1.797	1.972	126	139	573	579	1.054	1.201	44	53
1915 - 1914	M	749	803	53	47	413	430	269	307	14	19
	V	1.048	1.169	73	92	160	149	785	894	30	34

**Sterfgevallen per geslacht, leeftijdsklasse, burgerlijke staat en geboortejaar,
per gewest - vervolg**

Leeftijd en geboortejaar		Totaal		Ongehuwd		Gehuwd		Weduwstaat		Gescheiden	
		Jaar +	Jaar -	Jaar +	Jaar -	Jaar +	Jaar -	Jaar +	Jaar -	Jaar +	Jaar -
85 jaar	M + V	1.973	1.974	123	156	518	511	1.276	1.268	56	39
1914 - 1913	M	786	751	39	48	392	367	341	320	14	16
	V	1.187	1.223	84	108	126	144	935	948	42	23
86 jaar	M + V	1.910	1.920	142	151	505	450	1.210	1.269	53	50
1913 - 1912	M	747	765	47	63	361	356	317	335	22	11
	V	1.163	1.155	95	88	144	94	893	934	31	39
87 jaar	M + V	1.849	1.693	139	146	409	321	1.244	1.185	57	41
1912 - 1911	M	640	541	41	44	299	219	283	266	17	12
	V	1.209	1.152	98	102	110	102	961	919	40	29
88 jaar	M + V	1.618	1.587	121	119	316	283	1.138	1.148	43	37
1911 - 1910	M	536	511	28	34	231	203	267	261	10	13
	V	1.082	1.076	93	85	85	80	871	887	33	24
89 jaar	M + V	1.541	1.516	106	106	228	236	1.170	1.147	37	27
1910 - 1909	M	454	449	27	22	162	169	260	250	5	8
	V	1.087	1.067	79	84	66	67	910	897	32	19
90 jaar	M + V	1.423	1.399	123	112	194	181	1.080	1.073	26	33
1909 - 1908	M	397	411	33	27	153	136	204	244	7	4
	V	1.026	988	90	85	41	45	876	829	19	29
91 jaar	M + V	1.256	1.227	109	105	155	135	965	958	27	29
1908 - 1907	M	344	356	24	25	116	104	201	218	3	9
	V	912	871	85	80	39	31	764	740	24	20
92 jaar	M + V	1.102	985	88	85	121	90	871	787	22	23
1907 - 1906	M	264	263	15	18	79	69	166	173	4	3
	V	838	722	73	67	42	21	705	614	18	20
93 jaar	M + V	893	832	67	80	64	57	740	676	22	19
1906 - 1905	M	205	178	12	15	46	47	146	113	1	3
	V	688	654	55	65	18	10	594	563	21	16
94 jaar	M + V	728	711	57	67	40	43	620	590	11	11
1905 - 1904	M	167	165	12	11	31	30	121	123	3	1
	V	561	546	45	56	9	13	499	467	8	10
95 jaar	M + V	607	529	50	47	38	30	512	445	7	7
1904 - 1903	M	136	100	5	8	35	22	93	70	3	0
	V	471	429	45	39	3	8	419	375	4	7
96 jaar	M + V	413	377	40	42	17	15	351	315	5	5
1903 - 1902	M	86	64	4	5	14	12	66	47	2	0
	V	327	313	36	37	3	3	285	268	3	5
97 jaar	M + V	327	262	39	33	12	6	271	221	5	2
1902 - 1901	M	60	38	2	1	8	4	50	33	0	0
	V	267	224	37	32	4	2	221	188	5	2
98 jaar	M + V	260	161	32	22	11	8	212	128	5	3
1901 - 1900	M	52	35	1	5	9	5	42	23	0	2
	V	208	126	31	17	2	3	170	105	5	1
99 jaar	M + V	154	131	23	12	0	3	130	113	1	3
1900 - 1899	M	17	18	2	2	0	2	15	14	0	0
	V	137	113	21	10	0	1	115	99	1	3
100 jaar	M + V	90	87	11	6	1	2	77	79	1	0
1899 - 1898	M	16	9	2	0	0	2	14	7	0	0
	V	74	78	9	6	1	0	63	72	1	0
101 jaar	M + V	62	49	6	4	2	1	53	44	1	0
1898 - 1897	M	12	11	1	0	2	0	9	11	0	0
	V	50	38	5	4	0	1	44	33	1	0

**Sterfgevallen per geslacht, leeftijdsklasse, burgerlijke staat en geboortejaar,
per gewest - vervolg**

Leeftijd en geboortejaar		Totaal		Ongehuwd		Gehuwd		Weduwstaat		Gescheiden	
		Jaar +	Jaar -	Jaar +	Jaar -	Jaar +	Jaar -	Jaar +	Jaar -	Jaar +	Jaar -
102 jaar	M + V	38	36	5	2	0	0	32	33	1	1
1897 - 1896	M	5	6	1	0	0	0	4	6	0	0
	V	33	30	4	2	0	0	28	27	1	1
103 jaar	M + V	30	21	5	3	0	0	25	16	0	2
1896 - 1895	M	4	0	0	0	0	0	4	0	0	0
	V	26	21	5	3	0	0	21	16	0	2
104 jaar	M + V	13	7	2	1	0	0	11	6	0	0
1895 - 1894	M	4	0	1	0	0	0	3	0	0	0
	V	9	7	1	1	0	0	8	6	0	0
105 jaar	M + V	7	5	1	0	0	0	6	5	0	0
1894 - 1893	M	1	1	0	0	0	0	1	1	0	0
	V	6	4	1	0	0	0	5	4	0	0
106 jaar	M + V	2	2	1	0	0	0	1	2	0	0
1893 - 1892	M	1	0	0	0	0	0	1	0	0	0
	V	1	2	1	0	0	0	0	2	0	0
107 jaar	M + V	4	2	1	1	0	0	3	1	0	0
1892 - 1891	M	0	0	0	0	0	0	0	0	0	0
	V	4	2	1	1	0	0	3	1	0	0
110 jaar	M + V	1	1	1	0	0	0	0	1	0	0
1889 - 1888	M	0	0	0	0	0	0	0	0	0	0
	V	1	1	1	0	0	0	0	1	0	0

**Sterfgevallen per geslacht, leeftijdsklasse, burgerlijke staat en geboortjaar,
per gewest - vervolg**
Brussels Hoofdstedelijk Gewest

		Totaal		Ongehuwd		Gehuwd		Weduwstaat		Gescheiden	
		Jaar +	Jaar -	Jaar +	Jaar -	Jaar +	Jaar -	Jaar +	Jaar -	Jaar +	Jaar -
Totaal	M + V	5.388	5.165	691	626	1.935	1.748	2.232	2.262	530	529
	M	2.507	2.346	362	311	1.404	1.258	495	525	246	252
	V	2.881	2.819	329	315	531	490	1.737	1.737	284	277
Minder dan 20 jaar	M + V	86	34	86	34	0	0	0	0	0	0
	M	54	23	54	23	0	0	0	0	0	0
	V	32	11	32	11	0	0	0	0	0	0
Van 20 tot 39 jaar	M + V	138	139	93	95	32	32	0	3	13	9
	M	97	95	69	70	21	20	0	0	7	5
	V	41	44	24	25	11	12	0	3	6	4
Van 40 tot 59 jaar	M + V	557	490	112	97	277	242	29	22	139	129
	M	369	321	77	71	194	159	9	12	89	79
	V	188	169	35	26	83	83	20	10	50	50
Van 60 tot 79 jaar	M + V	2.050	1.960	188	200	1.048	983	582	540	232	237
	M	1.170	1.140	114	109	770	728	168	174	118	129
	V	880	820	74	91	278	255	414	366	114	108
Van 80 tot 99 jaar	M + V	2.518	2.508	205	198	577	491	1.591	1.667	145	152
	M	813	763	48	38	418	351	315	335	32	39
	V	1.705	1.745	157	160	159	140	1.276	1.332	113	113
100 jaar en meer	M + V	39	34	7	2	1	0	30	30	1	2
	M	4	4	0	0	1	0	3	4	0	0
	V	35	30	7	2	0	0	27	26	1	2
		Totaal		Ongehuwd		Gehuwd		Weduwstaat		Gescheiden	
		Jaar +	Jaar -	Jaar +	Jaar -	Jaar +	Jaar -	Jaar +	Jaar -	Jaar +	Jaar -
Minder dan 5 jaar	M + V	68	16	68	16	0	0	0	0	0	0
	M	40	9	40	9	0	0	0	0	0	0
	V	28	7	28	7	0	0	0	0	0	0
Van 5 tot 9 jaar	M + V	7	2	7	2	0	0	0	0	0	0
	M	5	2	5	2	0	0	0	0	0	0
	V	2	0	2	0	0	0	0	0	0	0
Van 10 tot 14 jaar	M + V	5	4	5	4	0	0	0	0	0	0
	M	3	4	3	4	0	0	0	0	0	0
	V	2	0	2	0	0	0	0	0	0	0
Van 15 tot 19 jaar	M + V	6	12	6	12	0	0	0	0	0	0
	M	6	8	6	8	0	0	0	0	0	0
	V	0	4	0	4	0	0	0	0	0	0
Van 20 tot 24 jaar	M + V	19	20	16	20	3	0	0	0	0	0
	M	11	12	9	12	2	0	0	0	0	0
	V	8	8	7	8	1	0	0	0	0	0
Van 25 tot 29 jaar	M + V	29	30	22	24	7	5	0	0	0	1
	M	23	23	19	19	4	3	0	0	0	1
	V	6	7	3	5	3	2	0	0	0	0
Van 30 tot 34 jaar	M + V	49	39	35	24	10	12	0	0	4	3
	M	38	27	27	20	8	5	0	0	3	2
	V	11	12	8	4	2	7	0	0	1	1
Van 35 tot 39 jaar	M + V	41	50	20	27	12	15	0	3	9	5
	M	25	33	14	19	7	12	0	0	4	2
	V	16	17	6	8	5	3	0	3	5	3
Van 40 tot 44 jaar	M + V	74	61	28	19	29	25	2	2	15	15
	M	40	40	13	13	20	15	0	2	7	10
	V	34	21	15	6	9	10	2	0	8	5

**Sterfgevallen per geslacht, leeftijdsklasse, burgerlijke staat en geboortjaar,
per gewest - vervolg**

		Totaal		Ongehuwd		Gehuwd		Weduwstaat		Gescheiden	
		Jaar +	Jaar -	Jaar +	Jaar -	Jaar +	Jaar -	Jaar +	Jaar -	Jaar +	Jaar -
Van 45 tot 49 jaar	M + V	117	105	31	24	55	48	4	3	27	30
	M	81	70	24	18	40	35	0	1	17	16
	V	36	35	7	6	15	13	4	2	10	14
Van 50 tot 54 jaar	M + V	169	151	28	25	86	82	8	5	47	39
	M	105	102	20	17	53	56	2	3	30	26
	V	64	49	8	8	33	26	6	2	17	13
Van 55 tot 59 jaar	M + V	197	173	25	29	107	87	15	12	50	45
	M	143	109	20	23	81	53	7	6	35	27
	V	54	64	5	6	26	34	8	6	15	18
Van 60 tot 64 jaar	M + V	256	221	34	31	140	124	41	23	41	43
	M	159	154	28	24	93	94	10	9	28	27
	V	97	67	6	7	47	30	31	14	13	16
Van 65 tot 69 jaar	M + V	429	358	45	40	238	190	78	70	68	58
	M	264	227	29	25	174	142	27	23	34	37
	V	165	131	16	15	64	48	51	47	34	21
Van 70 tot 74 jaar	M + V	539	546	51	52	288	286	139	145	61	63
	M	326	308	29	24	217	209	46	46	34	29
	V	213	238	22	28	71	77	93	99	27	34
Van 75 tot 79 jaar	M + V	826	835	58	77	382	383	324	302	62	73
	M	421	451	28	36	286	283	85	96	22	36
	V	405	384	30	41	96	100	239	206	40	37
Van 80 tot 84 jaar	M + V	678	725	54	60	251	217	328	400	45	48
	M	301	273	19	16	182	151	88	88	12	18
	V	377	452	35	44	69	66	240	312	33	30
Van 85 tot 89 jaar	M + V	952	940	72	70	223	187	598	623	59	60
	M	305	292	17	16	162	131	113	128	13	17
	V	647	648	55	54	61	56	485	495	46	43
Van 90 tot 94 jaar	M + V	637	645	55	55	93	74	456	478	33	38
	M	156	163	11	6	67	59	72	94	6	4
	V	481	482	44	49	26	15	384	384	27	34
Van 95 tot 99 jaar	M + V	251	198	24	13	10	13	209	166	8	6
	M	51	35	1	0	7	10	42	25	1	0
	V	200	163	23	13	3	3	167	141	7	6
Van 100 tot 104 jaar	M + V	35	31	6	2	1	0	27	27	1	2
	M	3	4	0	0	1	0	2	4	0	0
	V	32	27	6	2	0	0	25	23	1	2
Van 105 tot 109 jaar	M + V	4	3	1	0	0	0	3	3	0	0
	M	1	0	0	0	0	0	1	0	0	0
	V	3	3	1	0	0	0	2	3	0	0

Verklarende opmerking

Op volgende pagina geeft deze tabel het aantal overlijdens per leeftijd, geslacht, burgerlijke staat en geboortjaar. Er kan in het jaar van overlijden een onderscheid gemaakt worden of de personen voor of na hun verjaardag gestorven zijn.

De kolommen "Jaar +" (Verjaardag +) en "Jaar -" (Verjaardag -) bieden dit onderscheid.

De kolom "Jaar +" geeft het aantal personen die overleden zijn op de gegeven leeftijd nadat ze in het kalenderjaar van overlijden verjaard waren.

De kolom "Jaar -" geeft het aantal personen die overleden zijn op de gegeven leeftijd nadat ze verjaard waren in het vorige kalenderjaar.

**Sterfgevallen per geslacht, leeftijdsklasse, burgerlijke staat en geboortejaar,
per gewest - vervolg**

Leeftijd en geboortejaar		Totaal		Ongehuwd		Gehuwd		Weduwstaat		Gescheiden	
		Jaar +	Jaar -	Jaar +	Jaar -	Jaar +	Jaar -	Jaar +	Jaar -	Jaar +	Jaar -
0 jaar	M + V	62	9	62	9	0	0	0	0	0	0
1999 - 1998	M	36	4	36	4	0	0	0	0	0	0
	V	26	5	26	5	0	0	0	0	0	0
1 jaar	M + V	1	5	1	5	0	0	0	0	0	0
1998 - 1997	M	1	4	1	4	0	0	0	0	0	0
	V	0	1	0	1	0	0	0	0	0	0
2 jaar	M + V	2	0	2	0	0	0	0	0	0	0
1997 - 1996	M	2	0	2	0	0	0	0	0	0	0
	V	0	0	0	0	0	0	0	0	0	0
3 jaar	M + V	3	1	3	1	0	0	0	0	0	0
1996 - 1995	M	1	0	1	0	0	0	0	0	0	0
	V	2	1	2	1	0	0	0	0	0	0
4 jaar	M + V	0	1	0	1	0	0	0	0	0	0
1994 - 1993	M	0	1	0	1	0	0	0	0	0	0
	V	0	0	0	0	0	0	0	0	0	0
5 jaar	M + V	2	0	2	0	0	0	0	0	0	0
1994 - 1993	M	2	0	2	0	0	0	0	0	0	0
	V	0	0	0	0	0	0	0	0	0	0
6 jaar	M + V	2	1	2	1	0	0	0	0	0	0
1993 - 1992	M	1	1	1	1	0	0	0	0	0	0
	V	1	0	1	0	0	0	0	0	0	0
7 jaar	M + V	2	1	2	1	0	0	0	0	0	0
1992 - 1991	M	1	1	1	1	0	0	0	0	0	0
	V	1	0	1	0	0	0	0	0	0	0
8 jaar	M + V	1	0	1	0	0	0	0	0	0	0
1991 - 1990	M	1	0	1	0	0	0	0	0	0	0
	V	0	0	0	0	0	0	0	0	0	0
10 jaar	M + V	0	1	0	1	0	0	0	0	0	0
1988 - 1987	M	0	1	0	1	0	0	0	0	0	0
	V	0	0	0	0	0	0	0	0	0	0
11 jaar	M + V	2	0	2	0	0	0	0	0	0	0
1988 - 1987	M	1	0	1	0	0	0	0	0	0	0
	V	1	0	1	0	0	0	0	0	0	0
12 jaar	M + V	2	1	2	1	0	0	0	0	0	0
1987 - 1986	M	1	1	1	1	0	0	0	0	0	0
	V	1	0	1	0	0	0	0	0	0	0
13 jaar	M + V	1	2	1	2	0	0	0	0	0	0
1986 - 1985	M	1	2	1	2	0	0	0	0	0	0
	V	0	0	0	0	0	0	0	0	0	0
15 jaar	M + V	1	2	1	2	0	0	0	0	0	0
1984 - 1983	M	1	2	1	2	0	0	0	0	0	0
	V	0	0	0	0	0	0	0	0	0	0
16 jaar	M + V	1	0	1	0	0	0	0	0	0	0
1983 - 1982	M	1	0	1	0	0	0	0	0	0	0
	V	0	0	0	0	0	0	0	0	0	0
17 jaar	M + V	0	4	0	4	0	0	0	0	0	0
1981 - 1980	M	0	2	0	2	0	0	0	0	0	0
	V	0	2	0	2	0	0	0	0	0	0
18 jaar	M + V	2	4	2	4	0	0	0	0	0	0
1981 - 1980	M	2	3	2	3	0	0	0	0	0	0
	V	0	1	0	1	0	0	0	0	0	0

**Sterfgevallen per geslacht, leeftijdsklasse, burgerlijke staat en geboortejaar,
per gewest - vervolg**

Leeftijd en geboortejaar		Totaal		Ongehuwd		Gehuwd		Weduwstaat		Gescheiden	
		Jaar +	Jaar -	Jaar +	Jaar -	Jaar +	Jaar -	Jaar +	Jaar -	Jaar +	Jaar -
19 jaar	M + V	2	2	2	2	0	0	0	0	0	0
1980 - 1979	M	2	1	2	1	0	0	0	0	0	0
	V	0	1	0	1	0	0	0	0	0	0
20 jaar	M + V	3	2	2	2	1	0	0	0	0	0
1979 - 1978	M	0	0	0	0	0	0	0	0	0	0
	V	3	2	2	2	1	0	0	0	0	0
21 jaar	M + V	5	4	5	4	0	0	0	0	0	0
1978 - 1977	M	2	3	2	3	0	0	0	0	0	0
	V	3	1	3	1	0	0	0	0	0	0
22 jaar	M + V	2	5	2	5	0	0	0	0	0	0
1977 - 1976	M	1	3	1	3	0	0	0	0	0	0
	V	1	2	1	2	0	0	0	0	0	0
23 jaar	M + V	3	2	2	2	1	0	0	0	0	0
1976 - 1975	M	3	2	2	2	1	0	0	0	0	0
	V	0	0	0	0	0	0	0	0	0	0
24 jaar	M + V	6	7	5	7	1	0	0	0	0	0
1975 - 1974	M	5	4	4	4	1	0	0	0	0	0
	V	1	3	1	3	0	0	0	0	0	0
25 jaar	M + V	4	3	4	3	0	0	0	0	0	0
1974 - 1973	M	3	1	3	1	0	0	0	0	0	0
	V	1	2	1	2	0	0	0	0	0	0
26 jaar	M + V	9	5	7	4	2	1	0	0	0	0
1973 - 1972	M	6	4	6	3	0	1	0	0	0	0
	V	3	1	1	1	2	0	0	0	0	0
27 jaar	M + V	4	7	3	5	1	2	0	0	0	0
1972 - 1971	M	3	5	3	4	0	1	0	0	0	0
	V	1	2	0	1	1	1	0	0	0	0
28 jaar	M + V	4	6	3	5	1	0	0	0	0	1
1971 - 1970	M	4	6	3	5	1	0	0	0	0	1
	V	0	0	0	0	0	0	0	0	0	0
29 jaar	M + V	8	9	5	7	3	2	0	0	0	0
1970 - 1969	M	7	7	4	6	3	1	0	0	0	0
	V	1	2	1	1	0	1	0	0	0	0
30 jaar	M + V	8	7	4	5	2	2	0	0	2	0
1969 - 1968	M	6	7	4	5	1	2	0	0	1	0
	V	2	0	0	0	1	0	0	0	1	0
31 jaar	M + V	11	5	8	3	3	2	0	0	0	0
1968 - 1967	M	8	3	5	3	3	0	0	0	0	0
	V	3	2	3	0	0	2	0	0	0	0
32 jaar	M + V	7	8	5	6	2	2	0	0	0	0
1967 - 1966	M	6	6	4	5	2	1	0	0	0	0
	V	1	2	1	1	0	1	0	0	0	0
33 jaar	M + V	8	7	6	6	1	1	0	0	1	0
1966 - 1965	M	6	4	5	4	0	0	0	0	1	0
	V	2	3	1	2	1	1	0	0	0	0
34 jaar	M + V	15	12	12	4	2	5	0	0	1	3
1965 - 1964	M	12	7	9	3	2	2	0	0	1	2
	V	3	5	3	1	0	3	0	0	0	1
35 jaar	M + V	5	8	2	5	3	1	0	1	0	1
1964 - 1963	M	4	6	1	4	3	1	0	0	0	1
	V	1	2	1	1	0	0	0	1	0	0

**Sterfgevallen per geslacht, leeftijdsklasse, burgerlijke staat en geboortejaar,
per gewest - vervolg**

Leeftijd en geboortejaar		Totaal		Ongehuwd		Gehuwd		Weduwstaat		Gescheiden	
		Jaar +	Jaar -	Jaar +	Jaar -	Jaar +	Jaar -	Jaar +	Jaar -	Jaar +	Jaar -
36 jaar	M + V	4	9	4	7	0	2	0	0	0	0
1963 - 1962	M	2	6	2	4	0	2	0	0	0	0
	V	2	3	2	3	0	0	0	0	0	0
37 jaar	M + V	11	9	5	4	4	3	0	0	2	2
1962 - 1961	M	4	5	3	4	1	1	0	0	0	0
	V	7	4	2	0	3	2	0	0	2	2
38 jaar	M + V	7	10	4	6	1	2	0	1	2	1
1961 - 1960	M	4	6	3	4	1	2	0	0	0	0
	V	3	4	1	2	0	0	0	1	2	1
39 jaar	M + V	14	14	5	5	4	7	0	1	5	1
1960 - 1959	M	11	10	5	3	2	6	0	0	4	1
	V	3	4	0	2	2	1	0	1	1	0
40 jaar	M + V	10	9	3	2	4	4	0	0	3	3
1959 - 1958	M	8	6	2	1	3	3	0	0	3	2
	V	2	3	1	1	1	1	0	0	0	1
41 jaar	M + V	16	13	6	4	7	6	0	0	3	3
1958 - 1957	M	8	9	4	3	4	4	0	0	0	2
	V	8	4	2	1	3	2	0	0	3	1
42 jaar	M + V	21	10	10	2	6	4	2	1	3	3
1957 - 1956	M	7	5	3	2	3	1	0	1	1	1
	V	14	5	7	0	3	3	2	0	2	2
43 jaar	M + V	9	15	4	7	4	4	0	1	1	3
1956 - 1955	M	5	10	1	4	3	3	0	1	1	2
	V	4	5	3	3	1	1	0	0	0	1
44 jaar	M + V	18	14	5	4	8	7	0	0	5	3
1955 - 1954	M	12	10	3	3	7	4	0	0	2	3
	V	6	4	2	1	1	3	0	0	3	0
45 jaar	M + V	18	18	5	3	7	10	1	0	5	5
1954 - 1953	M	14	12	4	1	6	7	0	0	4	4
	V	4	6	1	2	1	3	1	0	1	1
46 jaar	M + V	25	19	8	4	10	11	1	0	6	4
1953 - 1952	M	14	14	4	4	7	8	0	0	3	2
	V	11	5	4	0	3	3	1	0	3	2
47 jaar	M + V	26	18	5	7	13	8	1	1	7	2
1952 - 1951	M	16	14	5	6	8	6	0	0	3	2
	V	10	4	0	1	5	2	1	1	4	0
48 jaar	M + V	19	25	5	7	10	8	0	1	4	9
1951 - 1950	M	15	16	5	5	6	6	0	1	4	4
	V	4	9	0	2	4	2	0	0	0	5
49 jaar	M + V	29	25	8	3	15	11	1	1	5	10
1950 - 1949	M	22	14	6	2	13	8	0	0	3	4
	V	7	11	2	1	2	3	1	1	2	6
50 jaar	M + V	34	25	8	7	15	13	0	0	11	5
1949 - 1948	M	20	17	4	3	11	10	0	0	5	4
	V	14	8	4	4	4	3	0	0	6	1
51 jaar	M + V	36	35	10	4	15	18	3	1	8	12
1948 - 1947	M	20	24	7	3	6	12	1	0	6	9
	V	16	11	3	1	9	6	2	1	2	3
52 jaar	M + V	28	34	3	6	17	16	2	3	6	9
1947 - 1946	M	17	23	2	3	11	12	0	2	4	6
	V	11	11	1	3	6	4	2	1	2	3

**Sterfgevallen per geslacht, leeftijdsklasse, burgerlijke staat en geboortejaar,
per gewest - vervolg**

Leeftijd en geboortejaar		Totaal		Ongehuwd		Gehuwd		Weduwstaat		Gescheiden	
		Jaar +	Jaar -	Jaar +	Jaar -	Jaar +	Jaar -	Jaar +	Jaar -	Jaar +	Jaar -
53 jaar	M + V	38	20	1	6	23	8	1	1	13	5
1946 - 1945	M	26	16	1	6	15	6	0	1	10	3
	V	12	4	0	0	8	2	1	0	3	2
54 jaar	M + V	33	37	6	2	16	27	2	0	9	8
1945 - 1944	M	22	22	6	2	10	16	1	0	5	4
	V	11	15	0	0	6	11	1	0	4	4
55 jaar	M + V	41	47	6	10	22	23	1	2	12	12
1944 - 1943	M	32	31	5	7	18	14	1	2	8	8
	V	9	16	1	3	4	9	0	0	4	4
56 jaar	M + V	44	34	5	3	21	17	2	4	16	10
1943 - 1942	M	28	20	5	2	13	9	1	1	9	8
	V	16	14	0	1	8	8	1	3	7	2
57 jaar	M + V	37	26	5	6	22	12	4	2	6	6
1942 - 1941	M	27	12	3	5	18	4	1	1	5	2
	V	10	14	2	1	4	8	3	1	1	4
58 jaar	M + V	25	29	4	4	8	14	4	2	9	9
1941 - 1940	M	19	18	4	3	6	9	3	1	6	5
	V	6	11	0	1	2	5	1	1	3	4
59 jaar	M + V	50	37	5	6	34	21	4	2	7	8
1940 - 1939	M	37	28	3	6	26	17	1	1	7	4
	V	13	9	2	0	8	4	3	1	0	4
60 jaar	M + V	51	40	6	6	30	27	7	1	8	6
1939 - 1938	M	32	32	6	4	18	22	1	1	7	5
	V	19	8	0	2	12	5	6	0	1	1
61 jaar	M + V	47	44	11	6	20	24	8	3	8	11
1938 - 1937	M	28	32	7	6	14	18	1	1	6	7
	V	19	12	4	0	6	6	7	2	2	4
62 jaar	M + V	50	45	6	5	30	26	9	8	5	6
1937 - 1936	M	27	30	5	4	16	21	3	3	3	2
	V	23	15	1	1	14	5	6	5	2	4
63 jaar	M + V	55	45	4	8	28	20	12	5	11	12
1936 - 1935	M	36	27	4	6	21	14	4	2	7	5
	V	19	18	0	2	7	6	8	3	4	7
64 jaar	M + V	53	47	7	6	32	27	5	6	9	8
1935 - 1934	M	36	33	6	4	24	19	1	2	5	8
	V	17	14	1	2	8	8	4	4	4	0
65 jaar	M + V	62	63	10	10	35	28	6	13	11	12
1934 - 1933	M	38	38	5	6	25	19	4	6	4	7
	V	24	25	5	4	10	9	2	7	7	5
66 jaar	M + V	74	58	7	4	39	32	15	11	13	11
1933 - 1932	M	46	33	5	1	27	20	7	4	7	8
	V	28	25	2	3	12	12	8	7	6	3
67 jaar	M + V	85	69	7	10	44	38	20	10	14	11
1932 - 1931	M	57	49	6	8	33	32	9	3	9	6
	V	28	20	1	2	11	6	11	7	5	5
68 jaar	M + V	90	75	8	7	53	42	13	18	16	8
1931 - 1930	M	56	49	6	4	40	35	2	6	8	4
	V	34	26	2	3	13	7	11	12	8	4
69 jaar	M + V	118	93	13	9	67	50	24	18	14	16
1930 - 1929	M	67	58	7	6	49	36	5	4	6	12
	V	51	35	6	3	18	14	19	14	8	4

**Sterfgevallen per geslacht, leeftijdsklasse, burgerlijke staat en geboortejaar,
per gewest - vervolg**

Leeftijd en geboortejaar		Totaal		Ongehuwd		Gehuwd		Weduwstaat		Gescheiden	
		Jaar +	Jaar -	Jaar +	Jaar -	Jaar +	Jaar -	Jaar +	Jaar -	Jaar +	Jaar -
70 jaar	M + V	111	106	17	7	59	60	22	21	13	18
1929 - 1928	M	67	68	9	4	45	46	6	8	7	10
	V	44	38	8	3	14	14	16	13	6	8
71 jaar	M + V	85	83	3	8	49	46	21	23	12	6
1928 - 1927	M	55	41	2	5	37	29	10	5	6	2
	V	30	42	1	3	12	17	11	18	6	4
72 jaar	M + V	85	120	5	12	51	65	18	36	11	7
1927 - 1926	M	52	71	1	4	37	50	9	12	5	5
	V	33	49	4	8	14	15	9	24	6	2
73 jaar	M + V	117	125	13	13	64	56	30	34	10	22
1926 - 1925	M	72	64	9	5	49	39	7	11	7	9
	V	45	61	4	8	15	17	23	23	3	13
74 jaar	M + V	141	112	13	12	65	59	48	31	15	10
1925 - 1924	M	80	64	8	6	49	45	14	10	9	3
	V	61	48	5	6	16	14	34	21	6	7
75 jaar	M + V	146	150	9	16	81	70	43	42	13	22
1924 - 1923	M	81	83	5	9	58	50	13	13	5	11
	V	65	67	4	7	23	20	30	29	8	11
76 jaar	M + V	145	155	14	23	58	68	58	45	15	19
1923 - 1922	M	78	87	7	9	46	55	19	15	6	8
	V	67	68	7	14	12	13	39	30	9	11
77 jaar	M + V	160	187	15	16	74	88	63	75	8	8
1922 - 1921	M	78	105	5	8	55	66	14	26	4	5
	V	82	82	10	8	19	22	49	49	4	3
78 jaar	M + V	181	171	8	10	93	91	72	58	8	12
1921 - 1920	M	91	90	4	3	71	64	14	17	2	6
	V	90	81	4	7	22	27	58	41	6	6
79 jaar	M + V	194	172	12	12	76	66	88	82	18	12
1920 - 1919	M	93	86	7	7	56	48	25	25	5	6
	V	101	86	5	5	20	18	63	57	13	6
80 jaar	M + V	122	107	11	9	50	39	54	52	7	7
1919 - 1918	M	60	46	2	3	33	27	23	13	2	3
	V	62	61	9	6	17	12	31	39	5	4
81 jaar	M + V	122	96	10	6	58	33	51	49	3	8
1918 - 1917	M	59	37	3	2	43	22	11	10	2	3
	V	63	59	7	4	15	11	40	39	1	5
82 jaar	M + V	125	146	8	7	39	49	68	80	10	10
1917 - 1916	M	45	63	3	3	26	36	14	19	2	5
	V	80	83	5	4	13	13	54	61	8	5
83 jaar	M + V	122	167	11	13	45	46	57	96	9	12
1916 - 1915	M	53	60	5	4	33	32	12	22	3	2
	V	69	107	6	9	12	14	45	74	6	10
84 jaar	M + V	187	209	14	25	59	50	98	123	16	11
1915 - 1914	M	84	67	6	4	47	34	28	24	3	5
	V	103	142	8	21	12	16	70	99	13	6
85 jaar	M + V	207	211	10	23	59	49	126	134	12	5
1914 - 1913	M	76	66	4	4	44	32	24	29	4	1
	V	131	145	6	19	15	17	102	105	8	4
86 jaar	M + V	196	202	11	12	61	49	112	124	12	17
1913 - 1912	M	72	77	3	0	44	40	23	33	2	4
	V	124	125	8	12	17	9	89	91	10	13

**Sterfgevallen per geslacht, leeftijdsklasse, burgerlijke staat en geboortejaar,
per gewest - vervolg**

Leeftijd en geboortejaar		Totaal		Ongehuwd		Gehuwd		Weduwstaat		Gescheiden	
		Jaar +	Jaar -	Jaar +	Jaar -	Jaar +	Jaar -	Jaar +	Jaar -	Jaar +	Jaar -
87 jaar	M + V	200	179	15	10	39	32	129	121	17	16
1912 - 1911	M	61	58	3	5	28	21	25	28	5	4
	V	139	121	12	5	11	11	104	93	12	12
88 jaar	M + V	175	188	20	16	41	37	104	126	10	9
1911 - 1910	M	51	53	3	5	30	25	17	18	1	5
	V	124	135	17	11	11	12	87	108	9	4
89 jaar	M + V	174	160	16	9	23	20	127	118	8	13
1910 - 1909	M	45	38	4	2	16	13	24	20	1	3
	V	129	122	12	7	7	7	103	98	7	10
90 jaar	M + V	164	162	11	11	23	26	123	117	7	8
1909 - 1908	M	43	44	3	1	19	22	20	21	1	0
	V	121	118	8	10	4	4	103	96	6	8
91 jaar	M + V	149	145	13	15	28	23	101	100	7	7
1908 - 1907	M	45	42	5	2	19	16	19	23	2	1
	V	104	103	8	13	9	7	82	77	5	6
92 jaar	M + V	126	122	13	6	23	11	83	96	7	9
1907 - 1906	M	29	30	1	0	14	9	12	20	2	1
	V	97	92	12	6	9	2	71	76	5	8
93 jaar	M + V	117	119	11	12	11	9	87	89	8	9
1906 - 1905	M	23	24	0	2	9	7	13	14	1	1
	V	94	95	11	10	2	2	74	75	7	8
94 jaar	M + V	81	97	7	11	8	5	62	76	4	5
1905 - 1904	M	16	23	2	1	6	5	8	16	0	1
	V	65	74	5	10	2	0	54	60	4	4
95 jaar	M + V	75	56	6	2	4	5	63	47	2	2
1904 - 1903	M	23	10	0	0	4	4	19	6	0	0
	V	52	46	6	2	0	1	44	41	2	2
96 jaar	M + V	49	54	3	5	2	4	42	43	2	2
1903 - 1902	M	9	8	1	0	1	3	6	5	1	0
	V	40	46	2	5	1	1	36	38	1	2
97 jaar	M + V	51	34	5	2	1	1	44	31	1	0
1902 - 1901	M	7	7	0	0	0	0	7	7	0	0
	V	44	27	5	2	1	1	37	24	1	0
98 jaar	M + V	52	28	7	4	3	2	39	22	3	0
1901 - 1900	M	10	5	0	0	2	2	8	3	0	0
	V	42	23	7	4	1	0	31	19	3	0
99 jaar	M + V	24	26	3	0	0	1	21	23	0	2
1900 - 1899	M	2	5	0	0	0	1	2	4	0	0
	V	22	21	3	0	0	0	19	19	0	2
100 jaar	M + V	8	12	0	2	0	0	8	10	0	0
1899 - 1898	M	0	0	0	0	0	0	0	0	0	0
	V	8	12	0	2	0	0	8	10	0	0
101 jaar	M + V	15	6	3	0	1	0	10	6	1	0
1898 - 1897	M	3	2	0	0	1	0	2	2	0	0
	V	12	4	3	0	0	0	8	4	1	0
102 jaar	M + V	7	7	2	0	0	0	5	7	0	0
1897 - 1896	M	0	2	0	0	0	0	0	2	0	0
	V	7	5	2	0	0	0	5	5	0	0
103 jaar	M + V	3	6	1	0	0	0	2	4	0	2
1896 - 1895	M	0	0	0	0	0	0	0	0	0	0
	V	3	6	1	0	0	0	2	4	0	2

**Sterfgevallen per geslacht, leeftijdsklasse, burgerlijke staat en geboortejaar,
per gewest - vervolg**

Leeftijd en geboortejaar		Totaal		Ongehuwd		Gehuwd		Weduwstaat		Gescheiden	
		Jaar +	Jaar -	Jaar +	Jaar -	Jaar +	Jaar -	Jaar +	Jaar -	Jaar +	Jaar -
104 jaar	M + V	2	0	0	0	0	0	2	0	0	0
1895 - 1894	M	0	0	0	0	0	0	0	0	0	0
	V	2	0	0	0	0	0	2	0	0	0
105 jaar	M + V	2	3	0	0	0	0	2	3	0	0
1894 - 1893	M	1	0	0	0	0	0	1	0	0	0
	V	1	3	0	0	0	0	1	3	0	0
106 jaar	M + V	1	0	1	0	0	0	0	0	0	0
1893 - 1892	M	0	0	0	0	0	0	0	0	0	0
	V	1	0	1	0	0	0	0	0	0	0
107 jaar	M + V	1	0	0	0	0	0	1	0	0	0
1892 - 1891	M	0	0	0	0	0	0	0	0	0	0
	V	1	0	0	0	0	0	1	0	0	0

**Sterfgevallen per geslacht, leeftijdsklasse, burgerlijke staat en geboortjaar,
per gewest - vervolg**
Vlaams Gewest

		Totaal		Ongehuwd		Gehuwd		Weduwstaat		Gescheiden	
		Jaar +	Jaar -	Jaar +	Jaar -	Jaar +	Jaar -	Jaar +	Jaar -	Jaar +	Jaar -
Totaal	M + V	29.181	28.230	3.294	3.149	12.653	12.058	11.962	11.761	1.272	1.262
	M	14.889	14.280	1.869	1.723	8.927	8.481	3.330	3.295	763	781
	V	14.292	13.950	1.425	1.426	3.726	3.577	8.632	8.466	509	481
Minder dan 20 jaar	M + V	434	232	434	232	0	0	0	0	0	0
	M	258	136	258	136	0	0	0	0	0	0
	V	176	96	176	96	0	0	0	0	0	0
Van 20 tot 39 jaar	M + V	715	661	376	342	280	257	2	3	57	59
	M	495	456	293	262	163	153	0	1	39	40
	V	220	205	83	80	117	104	2	2	18	19
Van 40 tot 59 jaar	M + V	2.840	2.642	391	372	1.894	1.717	138	111	417	442
	M	1.850	1.702	314	284	1.197	1.087	55	41	284	290
	V	990	940	77	88	697	630	83	70	133	152
Van 60 tot 79 jaar	M + V	12.271	11.961	998	1.045	7.562	7.203	3.142	3.143	569	570
	M	7.546	7.302	664	690	5.425	5.123	1.082	1.110	375	379
	V	4.725	4.659	334	355	2.137	2.080	2.060	2.033	194	191
Van 80 tot 99 jaar	M + V	12.793	12.623	1.077	1.150	2.917	2.879	8.572	8.403	227	191
	M	4.711	4.668	336	351	2.142	2.117	2.168	2.128	65	72
	V	8.082	7.955	741	799	775	762	6.404	6.275	162	119
100 jaar en meer	M + V	128	111	18	8	0	2	108	101	2	0
	M	29	16	4	0	0	1	25	15	0	0
	V	99	95	14	8	0	1	83	86	2	0
		Totaal		Ongehuwd		Gehuwd		Weduwstaat		Gescheiden	
		Jaar +	Jaar -	Jaar +	Jaar -	Jaar +	Jaar -	Jaar +	Jaar -	Jaar +	Jaar -
Minder dan 5 jaar	M + V	288	76	288	76	0	0	0	0	0	0
	M	163	43	163	43	0	0	0	0	0	0
	V	125	33	125	33	0	0	0	0	0	0
Van 5 tot 9 jaar	M + V	27	26	27	26	0	0	0	0	0	0
	M	16	12	16	12	0	0	0	0	0	0
	V	11	14	11	14	0	0	0	0	0	0
Van 10 tot 14 jaar	M + V	26	32	26	32	0	0	0	0	0	0
	M	11	11	11	11	0	0	0	0	0	0
	V	15	21	15	21	0	0	0	0	0	0
Van 15 tot 19 jaar	M + V	93	98	93	98	0	0	0	0	0	0
	M	68	70	68	70	0	0	0	0	0	0
	V	25	28	25	28	0	0	0	0	0	0
Van 20 tot 24 jaar	M + V	135	120	123	109	10	11	0	0	2	0
	M	103	89	98	85	3	4	0	0	2	0
	V	32	31	25	24	7	7	0	0	0	0
Van 25 tot 29 jaar	M + V	130	140	94	92	31	44	1	0	4	4
	M	97	105	73	73	21	28	0	0	3	4
	V	33	35	21	19	10	16	1	0	1	0
Van 30 tot 34 jaar	M + V	172	162	77	78	85	64	0	1	10	19
	M	113	114	60	61	47	39	0	1	6	13
	V	59	48	17	17	38	25	0	0	4	6
Van 35 tot 39 jaar	M + V	278	239	82	63	154	138	1	2	41	36
	M	182	148	62	43	92	82	0	0	28	23
	V	96	91	20	20	62	56	1	2	13	13
Van 40 tot 44 jaar	M + V	373	369	74	77	215	201	10	5	74	86
	M	218	226	55	58	114	119	2	0	47	49
	V	155	143	19	19	101	82	8	5	27	37

**Sterfgevallen per geslacht, leeftijdsklasse, burgerlijke staat en geboortejaar,
per gewest - vervolg**

		Totaal		Ongehuwd		Gehuwd		Weduwstaat		Gescheiden	
		Jaar +	Jaar -	Jaar +	Jaar -	Jaar +	Jaar -	Jaar +	Jaar -	Jaar +	Jaar -
Van 45 tot 49 jaar	M + V	569	504	92	73	360	325	17	9	100	97
	M	374	301	73	53	221	185	10	3	70	60
	V	195	203	19	20	139	140	7	6	30	37
Van 50 tot 54 jaar	M + V	843	771	102	103	580	515	40	27	121	126
	M	550	512	82	77	374	338	13	10	81	87
	V	293	259	20	26	206	177	27	17	40	39
Van 55 tot 59 jaar	M + V	1.055	998	123	119	739	676	71	70	122	133
	M	708	663	104	96	488	445	30	28	86	94
	V	347	335	19	23	251	231	41	42	36	39
Van 60 tot 64 jaar	M + V	1.639	1.485	161	147	1.151	1.042	178	140	149	156
	M	1.071	1.015	123	108	780	723	64	66	104	118
	V	568	470	38	39	371	319	114	74	45	38
Van 65 tot 69 jaar	M + V	2.451	2.366	218	248	1.678	1.576	414	410	141	132
	M	1.610	1.563	168	192	1.194	1.120	156	153	92	98
	V	841	803	50	56	484	456	258	257	49	34
Van 70 tot 74 jaar	M + V	3.445	3.465	250	293	2.222	2.205	837	822	136	145
	M	2.174	2.167	168	187	1.611	1.576	308	311	87	93
	V	1.271	1.298	82	106	611	629	529	511	49	52
Van 75 tot 79 jaar	M + V	4.736	4.645	369	357	2.511	2.380	1.713	1.771	143	137
	M	2.691	2.557	205	203	1.840	1.704	554	580	92	70
	V	2.045	2.088	164	154	671	676	1.159	1.191	51	67
Van 80 tot 84 jaar	M + V	3.874	4.005	281	328	1.450	1.458	2.072	2.143	71	76
	M	1.806	1.868	129	128	1.062	1.078	587	626	28	36
	V	2.068	2.137	152	200	388	380	1.485	1.517	43	40
Van 85 tot 89 jaar	M + V	4.993	4.874	404	430	1.114	1.085	3.371	3.289	104	70
	M	1.881	1.810	125	137	809	791	919	856	28	26
	V	3.112	3.064	279	293	305	294	2.452	2.433	76	44
Van 90 tot 94 jaar	M + V	2.992	2.932	282	283	313	302	2.351	2.310	46	37
	M	824	841	71	70	237	223	508	540	8	8
	V	2.168	2.091	211	213	76	79	1.843	1.770	38	29
Van 95 tot 99 jaar	M + V	934	812	110	109	40	34	778	661	6	8
	M	200	149	11	16	34	25	154	106	1	2
	V	734	663	99	93	6	9	624	555	5	6
Van 100 tot 104 jaar	M + V	122	107	15	8	0	2	105	97	2	0
	M	29	15	4	0	0	1	25	14	0	0
	V	93	92	11	8	0	1	80	83	2	0
Van 105 tot 109 jaar	M + V	5	3	2	0	0	0	3	3	0	0
	M	0	1	0	0	0	0	0	1	0	0
	V	5	2	2	0	0	0	3	2	0	0
Van 110 tot 114 jaar	M + V	1	1	1	0	0	0	0	1	0	0
	M	0	0	0	0	0	0	0	0	0	0
	V	1	1	1	0	0	0	0	1	0	0

Verklarende opmerking

Op volgende pagina geeft deze tabel het aantal overlijdens per leeftijd, geslacht, burgerlijke staat en geboortejaar. Er kan in het jaar van overlijden een onderscheid gemaakt worden of de personen voor of na hun verjaardag gestorven zijn.

De kolommen "Jaar +" (Verjaardag +) en "Jaar -" (Verjaardag -) bieden dit onderscheid.

De kolom "Jaar +" geeft het aantal personen die overleden zijn op de gegeven leeftijd nadat ze in het kalenderjaar van overlijden verjaard waren.

De kolom "Jaar -" geeft het aantal personen die overleden zijn op de gegeven leeftijd nadat ze verjaard waren in het vorige kalenderjaar.

**Sterfgevallen per geslacht, leeftijdsklasse, burgerlijke staat en geboortejaar,
per gewest - vervolg**

Leeftijd en geboortejaar		Totaal		Ongehuwd		Gehuwd		Weduwstaat		Gescheiden	
		Jaar +	Jaar -	Jaar +	Jaar -	Jaar +	Jaar -	Jaar +	Jaar -	Jaar +	Jaar -
0 jaar	M + V	252	40	252	40	0	0	0	0	0	0
1999 - 1998	M	141	24	141	24	0	0	0	0	0	0
	V	111	16	111	16	0	0	0	0	0	0
1 jaar	M + V	16	18	16	18	0	0	0	0	0	0
1998 - 1997	M	11	7	11	7	0	0	0	0	0	0
	V	5	11	5	11	0	0	0	0	0	0
2 jaar	M + V	6	5	6	5	0	0	0	0	0	0
1997 - 1996	M	5	3	5	3	0	0	0	0	0	0
	V	1	2	1	2	0	0	0	0	0	0
3 jaar	M + V	6	8	6	8	0	0	0	0	0	0
1996 - 1995	M	4	5	4	5	0	0	0	0	0	0
	V	2	3	2	3	0	0	0	0	0	0
4 jaar	M + V	8	5	8	5	0	0	0	0	0	0
1995 - 1994	M	2	4	2	4	0	0	0	0	0	0
	V	6	1	6	1	0	0	0	0	0	0
5 jaar	M + V	8	5	8	5	0	0	0	0	0	0
1994 - 1993	M	4	4	4	4	0	0	0	0	0	0
	V	4	1	4	1	0	0	0	0	0	0
6 jaar	M + V	6	5	6	5	0	0	0	0	0	0
1993 - 1992	M	4	0	4	0	0	0	0	0	0	0
	V	2	5	2	5	0	0	0	0	0	0
7 jaar	M + V	7	5	7	5	0	0	0	0	0	0
1992 - 1991	M	3	2	3	2	0	0	0	0	0	0
	V	4	3	4	3	0	0	0	0	0	0
8 jaar	M + V	2	4	2	4	0	0	0	0	0	0
1991 - 1990	M	2	1	2	1	0	0	0	0	0	0
	V	0	3	0	3	0	0	0	0	0	0
9 jaar	M + V	4	7	4	7	0	0	0	0	0	0
1990 - 1989	M	3	5	3	5	0	0	0	0	0	0
	V	1	2	1	2	0	0	0	0	0	0
10 jaar	M + V	4	3	4	3	0	0	0	0	0	0
1989 - 1988	M	2	2	2	2	0	0	0	0	0	0
	V	2	1	2	1	0	0	0	0	0	0
11 jaar	M + V	4	3	4	3	0	0	0	0	0	0
1988 - 1987	M	3	0	3	0	0	0	0	0	0	0
	V	1	3	1	3	0	0	0	0	0	0
12 jaar	M + V	6	10	6	10	0	0	0	0	0	0
1987 - 1986	M	1	3	1	3	0	0	0	0	0	0
	V	5	7	5	7	0	0	0	0	0	0
13 jaar	M + V	4	6	4	6	0	0	0	0	0	0
1986 - 1985	M	2	2	2	2	0	0	0	0	0	0
	V	2	4	2	4	0	0	0	0	0	0
14 jaar	M + V	8	10	8	10	0	0	0	0	0	0
1985 - 1984	M	3	4	3	4	0	0	0	0	0	0
	V	5	6	5	6	0	0	0	0	0	0
15 jaar	M + V	11	11	11	11	0	0	0	0	0	0
1984 - 1983	M	9	7	9	7	0	0	0	0	0	0
	V	2	4	2	4	0	0	0	0	0	0
16 jaar	M + V	13	12	13	12	0	0	0	0	0	0
1983 - 1982	M	11	7	11	7	0	0	0	0	0	0
	V	2	5	2	5	0	0	0	0	0	0

**Sterfgevallen per geslacht, leeftijdsklasse, burgerlijke staat en geboortejaar,
per gewest - vervolg**

Leeftijd en geboortejaar		Totaal		Ongehuwd		Gehuwd		Weduwstaat		Gescheiden	
		Jaar +	Jaar -	Jaar +	Jaar -	Jaar +	Jaar -	Jaar +	Jaar -	Jaar +	Jaar -
17 jaar	M + V	19	23	19	23	0	0	0	0	0	0
1982 - 1981	M	9	19	9	19	0	0	0	0	0	0
	V	10	4	10	4	0	0	0	0	0	0
18 jaar	M + V	22	23	22	23	0	0	0	0	0	0
1981 - 1980	M	18	16	18	16	0	0	0	0	0	0
	V	4	7	4	7	0	0	0	0	0	0
19 jaar	M + V	28	29	28	29	0	0	0	0	0	0
1980 - 1979	M	21	21	21	21	0	0	0	0	0	0
	V	7	8	7	8	0	0	0	0	0	0
20 jaar	M + V	28	27	28	26	0	1	0	0	0	0
1979 - 1978	M	22	21	22	21	0	0	0	0	0	0
	V	6	6	6	5	0	1	0	0	0	0
21 jaar	M + V	18	19	18	18	0	1	0	0	0	0
1978 - 1977	M	15	14	15	14	0	0	0	0	0	0
	V	3	5	3	4	0	1	0	0	0	0
22 jaar	M + V	34	32	30	29	4	3	0	0	0	0
1977 - 1976	M	23	26	21	25	2	1	0	0	0	0
	V	11	6	9	4	2	2	0	0	0	0
23 jaar	M + V	32	26	29	23	3	3	0	0	0	0
1976 - 1975	M	25	18	25	16	0	2	0	0	0	0
	V	7	8	4	7	3	1	0	0	0	0
24 jaar	M + V	23	16	18	13	3	3	0	0	2	0
1975 - 1974	M	18	10	15	9	1	1	0	0	2	0
	V	5	6	3	4	2	2	0	0	0	0
25 jaar	M + V	23	27	21	20	2	7	0	0	0	0
1974 - 1973	M	21	21	19	17	2	4	0	0	0	0
	V	2	6	2	3	0	3	0	0	0	0
26 jaar	M + V	27	29	22	19	5	8	0	0	0	2
1973 - 1972	M	20	26	16	17	4	7	0	0	0	2
	V	7	3	6	2	1	1	0	0	0	0
27 jaar	M + V	40	27	26	17	11	10	1	0	2	0
1972 - 1971	M	26	17	18	11	7	6	0	0	1	0
	V	14	10	8	6	4	4	1	0	1	0
28 jaar	M + V	19	25	10	12	8	12	0	0	1	1
1971 - 1970	M	13	18	9	11	3	6	0	0	1	1
	V	6	7	1	1	5	6	0	0	0	0
29 jaar	M + V	21	32	15	24	5	7	0	0	1	1
1970 - 1969	M	17	23	11	17	5	5	0	0	1	1
	V	4	9	4	7	0	2	0	0	0	0
30 jaar	M + V	35	29	16	14	16	11	0	1	3	3
1969 - 1968	M	20	17	11	9	7	5	0	1	2	2
	V	15	12	5	5	9	6	0	0	1	1
31 jaar	M + V	29	45	14	25	12	16	0	0	3	4
1968 - 1967	M	21	37	12	22	7	13	0	0	2	2
	V	8	8	2	3	5	3	0	0	1	2
32 jaar	M + V	32	26	19	13	13	11	0	0	0	2
1967 - 1966	M	27	16	17	10	10	4	0	0	0	2
	V	5	10	2	3	3	7	0	0	0	0
33 jaar	M + V	38	28	17	14	19	8	0	0	2	6
1966 - 1965	M	22	21	12	10	9	6	0	0	1	5
	V	16	7	5	4	10	2	0	0	1	1

**Sterfgevallen per geslacht, leeftijdsklasse, burgerlijke staat en geboortejaar,
per gewest - vervolg**

Leeftijd en geboortejaar		Totaal		Ongehuwd		Gehuwd		Weduwstaat		Gescheiden	
		Jaar +	Jaar -	Jaar +	Jaar -	Jaar +	Jaar -	Jaar +	Jaar -	Jaar +	Jaar -
34 jaar	M + V	38	34	11	12	25	18	0	0	2	4
1965 - 1964	M	23	23	8	10	14	11	0	0	1	2
	V	15	11	3	2	11	7	0	0	1	2
35 jaar	M + V	53	43	18	18	27	20	0	0	8	5
1964 - 1963	M	33	28	14	13	15	10	0	0	4	5
	V	20	15	4	5	12	10	0	0	4	0
36 jaar	M + V	43	48	12	13	24	30	0	0	7	5
1963 - 1962	M	30	31	9	10	17	20	0	0	4	1
	V	13	17	3	3	7	10	0	0	3	4
37 jaar	M + V	50	44	18	12	25	24	1	0	6	8
1962 - 1961	M	33	26	14	7	14	15	0	0	5	4
	V	17	18	4	5	11	9	1	0	1	4
38 jaar	M + V	64	37	19	7	33	20	0	0	12	10
1961 - 1960	M	45	26	15	5	20	13	0	0	10	8
	V	19	11	4	2	13	7	0	0	2	2
39 jaar	M + V	68	67	15	13	45	44	0	2	8	8
1960 - 1959	M	41	37	10	8	26	24	0	0	5	5
	V	27	30	5	5	19	20	0	2	3	3
40 jaar	M + V	58	72	13	16	31	41	2	2	12	13
1959 - 1958	M	36	50	10	13	17	29	0	0	9	8
	V	22	22	3	3	14	12	2	2	3	5
41 jaar	M + V	63	79	11	17	35	44	1	0	16	18
1958 - 1957	M	34	53	4	14	19	26	0	0	11	13
	V	29	26	7	3	16	18	1	0	5	5
42 jaar	M + V	83	60	20	13	48	29	1	1	14	17
1957 - 1956	M	41	33	16	9	18	18	0	0	7	6
	V	42	27	4	4	30	11	1	1	7	11
43 jaar	M + V	88	79	15	15	53	40	4	2	16	22
1956 - 1955	M	56	38	14	10	30	17	1	0	11	11
	V	32	41	1	5	23	23	3	2	5	11
44 jaar	M + V	81	79	15	16	48	47	2	0	16	16
1955 - 1954	M	51	52	11	12	30	29	1	0	9	11
	V	30	27	4	4	18	18	1	0	7	5
45 jaar	M + V	93	89	18	15	58	52	1	1	16	21
1954 - 1953	M	58	53	12	10	35	26	0	0	11	17
	V	35	36	6	5	23	26	1	1	5	4
46 jaar	M + V	100	87	17	16	57	53	3	3	23	15
1953 - 1952	M	64	50	14	12	30	33	1	0	19	5
	V	36	37	3	4	27	20	2	3	4	10
47 jaar	M + V	119	87	17	10	73	65	5	0	24	12
1952 - 1951	M	82	53	14	8	46	37	3	0	19	8
	V	37	34	3	2	27	28	2	0	5	4
48 jaar	M + V	118	105	20	15	81	68	1	2	16	20
1951 - 1950	M	77	58	14	11	54	35	1	1	8	11
	V	41	47	6	4	27	33	0	1	8	9
49 jaar	M + V	139	136	20	17	91	87	7	3	21	29
1950 - 1949	M	93	87	19	12	56	54	5	2	13	19
	V	46	49	1	5	35	33	2	1	8	10
50 jaar	M + V	145	139	19	17	98	93	6	2	22	27
1949 - 1948	M	94	92	13	14	68	60	0	0	13	18
	V	51	47	6	3	30	33	6	2	9	9

**Sterfgevallen per geslacht, leeftijdsklasse, burgerlijke staat en geboortejaar,
per gewest - vervolg**

Leeftijd en geboortejaar		Totaal		Ongehuwd		Gehuwd		Weduwstaat		Gescheiden	
		Jaar +	Jaar -	Jaar +	Jaar -	Jaar +	Jaar -	Jaar +	Jaar -	Jaar +	Jaar -
51 jaar	M + V	177	158	19	22	125	105	4	6	29	25
1948 - 1947	M	112	106	16	17	77	69	1	2	18	18
	V	65	52	3	5	48	36	3	4	11	7
52 jaar	M + V	170	140	29	20	103	94	9	4	29	22
1947 - 1946	M	103	98	22	15	58	67	3	2	20	14
	V	67	42	7	5	45	27	6	2	9	8
53 jaar	M + V	192	155	20	20	139	109	10	8	23	18
1946 - 1945	M	130	94	16	15	91	64	6	4	17	11
	V	62	61	4	5	48	45	4	4	6	7
54 jaar	M + V	159	179	15	24	115	114	11	7	18	34
1945 - 1944	M	111	122	15	16	80	78	3	2	13	26
	V	48	57	0	8	35	36	8	5	5	8
55 jaar	M + V	198	180	29	26	141	116	7	11	21	27
1944 - 1943	M	130	121	22	19	92	79	1	5	15	18
	V	68	59	7	7	49	37	6	6	6	9
56 jaar	M + V	196	200	18	27	135	135	12	12	31	26
1943 - 1942	M	127	132	16	23	84	88	6	5	21	16
	V	69	68	2	4	51	47	6	7	10	10
57 jaar	M + V	201	200	23	21	136	128	18	18	24	33
1942 - 1941	M	136	138	18	17	91	89	10	7	17	25
	V	65	62	5	4	45	39	8	11	7	8
58 jaar	M + V	206	169	24	21	142	119	16	13	24	16
1941 - 1940	M	139	114	22	17	93	79	5	6	19	12
	V	67	55	2	4	49	40	11	7	5	4
59 jaar	M + V	254	249	29	24	185	178	18	16	22	31
1940 - 1939	M	176	158	26	20	128	110	8	5	14	23
	V	78	91	3	4	57	68	10	11	8	8
60 jaar	M + V	258	263	29	30	171	186	27	17	31	30
1939 - 1938	M	152	175	21	20	103	124	7	8	21	23
	V	106	88	8	10	68	62	20	9	10	7
61 jaar	M + V	314	242	33	27	224	169	32	26	25	20
1938 - 1937	M	206	166	23	19	156	121	12	10	15	16
	V	108	76	10	8	68	48	20	16	10	4
62 jaar	M + V	341	274	38	26	237	187	37	26	29	35
1937 - 1936	M	231	186	31	20	167	131	13	11	20	24
	V	110	88	7	6	70	56	24	15	9	11
63 jaar	M + V	365	337	30	28	266	245	31	30	38	34
1936 - 1935	M	233	232	23	22	173	167	11	14	26	29
	V	132	105	7	6	93	78	20	16	12	5
64 jaar	M + V	361	369	31	36	253	255	51	41	26	37
1935 - 1934	M	249	256	25	27	181	180	21	23	22	26
	V	112	113	6	9	72	75	30	18	4	11
65 jaar	M + V	395	384	33	43	269	264	63	53	30	24
1934 - 1933	M	253	260	29	37	184	184	24	21	16	18
	V	142	124	4	6	85	80	39	32	14	6
66 jaar	M + V	418	431	41	40	281	302	71	66	25	23
1933 - 1932	M	287	295	34	37	208	213	25	28	20	17
	V	131	136	7	3	73	89	46	38	5	6
67 jaar	M + V	503	483	46	57	352	325	77	71	28	30
1932 - 1931	M	342	323	34	41	259	232	30	26	19	24
	V	161	160	12	16	93	93	47	45	9	6

**Sterfgevallen per geslacht, leeftijdsklasse, burgerlijke staat en geboortejaar,
per gewest - vervolg**

Leeftijd en geboortejaar		Totaal		Ongehuwd		Gehuwd		Weduwstaat		Gescheiden	
		Jaar +	Jaar -	Jaar +	Jaar -	Jaar +	Jaar -	Jaar +	Jaar -	Jaar +	Jaar -
68 jaar	M + V	546	507	51	45	382	343	86	98	27	21
1931 - 1930	M	363	339	36	37	272	250	33	37	22	15
	V	183	168	15	8	110	93	53	61	5	6
69 jaar	M + V	589	561	47	63	394	342	117	122	31	34
1930 - 1929	M	365	346	35	40	271	241	44	41	15	24
	V	224	215	12	23	123	101	73	81	16	10
70 jaar	M + V	590	597	46	53	415	401	107	112	22	31
1929 - 1928	M	389	383	29	36	297	287	50	39	13	21
	V	201	214	17	17	118	114	57	73	9	10
71 jaar	M + V	665	577	49	53	431	386	153	112	32	26
1928 - 1927	M	411	388	35	41	291	281	61	48	24	18
	V	254	189	14	12	140	105	92	64	8	8
72 jaar	M + V	688	669	51	55	445	419	161	161	31	34
1927 - 1926	M	438	417	34	35	323	296	64	65	17	21
	V	250	252	17	20	122	123	97	96	14	13
73 jaar	M + V	757	783	55	61	475	475	198	213	29	34
1926 - 1925	M	494	467	41	37	367	335	65	74	21	21
	V	263	316	14	24	108	140	133	139	8	13
74 jaar	M + V	745	839	49	71	456	524	218	224	22	20
1925 - 1924	M	442	512	29	38	333	377	68	85	12	12
	V	303	327	20	33	123	147	150	139	10	8
75 jaar	M + V	833	884	67	71	479	482	255	300	32	31
1924 - 1923	M	484	518	41	46	343	357	77	100	23	15
	V	349	366	26	25	136	125	178	200	9	16
76 jaar	M + V	929	864	75	72	506	469	306	300	42	23
1923 - 1922	M	539	494	41	46	375	326	97	111	26	11
	V	390	370	34	26	131	143	209	189	16	12
77 jaar	M + V	911	941	75	64	494	471	321	375	21	31
1922 - 1921	M	534	524	44	46	355	336	119	126	16	16
	V	377	417	31	18	139	135	202	249	5	15
78 jaar	M + V	991	1.018	75	90	498	501	399	399	19	28
1921 - 1920	M	552	532	34	40	381	357	124	121	13	14
	V	439	486	41	50	117	144	275	278	6	14
79 jaar	M + V	1.072	938	77	60	534	457	432	397	29	24
1920 - 1919	M	582	489	45	25	386	328	137	122	14	14
	V	490	449	32	35	148	129	295	275	15	10
80 jaar	M + V	769	628	54	51	347	297	354	270	14	10
1919 - 1918	M	402	329	31	24	257	216	107	83	7	6
	V	367	299	23	27	90	81	247	187	7	4
81 jaar	M + V	636	605	42	49	254	245	330	295	10	16
1918 - 1917	M	306	304	17	19	191	186	96	93	2	6
	V	330	301	25	30	63	59	234	202	8	10
82 jaar	M + V	676	769	53	71	239	269	368	415	16	14
1917 - 1916	M	315	365	27	24	178	201	101	132	9	8
	V	361	404	26	47	61	68	267	283	7	6
83 jaar	M + V	761	907	50	73	258	297	437	520	16	17
1916 - 1915	M	349	405	22	27	188	220	134	148	5	10
	V	412	502	28	46	70	77	303	372	11	7
84 jaar	M + V	1.032	1.096	82	84	352	350	583	643	15	19
1915 - 1914	M	434	465	32	34	248	255	149	170	5	6
	V	598	631	50	50	104	95	434	473	10	13

**Sterfgevallen per geslacht, leeftijdsklasse, burgerlijke staat en geboortejaar,
per gewest - vervolg**

Leeftijd en geboortejaar		Totaal		Ongehuwd		Gehuwd		Weduwstaat		Gescheiden	
		Jaar +	Jaar -	Jaar +	Jaar -	Jaar +	Jaar -	Jaar +	Jaar -	Jaar +	Jaar -
85 jaar	M + V	1.079	1.104	80	98	281	311	693	674	25	21
1914 - 1913	M	455	444	28	31	210	223	215	180	2	10
	V	624	660	52	67	71	88	478	494	23	11
86 jaar	M + V	1.084	1.064	95	101	287	271	684	679	18	13
1913 - 1912	M	441	451	36	44	203	213	193	190	9	4
	V	643	613	59	57	84	58	491	489	9	9
87 jaar	M + V	1.009	975	91	93	234	189	660	682	24	11
1912 - 1911	M	369	328	28	27	169	131	165	166	7	4
	V	640	647	63	66	65	58	495	516	17	7
88 jaar	M + V	949	900	75	69	178	168	675	646	21	17
1911 - 1910	M	335	317	17	20	131	120	181	170	6	7
	V	614	583	58	49	47	48	494	476	15	10
89 jaar	M + V	872	831	63	69	134	146	659	608	16	8
1910 - 1909	M	281	270	16	15	96	104	165	150	4	1
	V	591	561	47	54	38	42	494	458	12	7
90 jaar	M + V	816	792	81	72	118	106	606	602	11	12
1909 - 1908	M	249	252	25	20	94	75	127	155	3	2
	V	567	540	56	52	24	31	479	447	8	10
91 jaar	M + V	673	706	69	62	80	91	508	545	16	8
1908 - 1907	M	200	225	16	16	63	70	120	136	1	3
	V	473	481	53	46	17	21	388	409	15	5
92 jaar	M + V	624	563	53	58	64	49	497	448	10	8
1907 - 1906	M	156	163	13	14	41	37	101	110	1	2
	V	468	400	40	44	23	12	396	338	9	6
93 jaar	M + V	464	473	42	49	31	29	386	390	5	5
1906 - 1905	M	115	104	11	12	22	23	82	68	0	1
	V	349	369	31	37	9	6	304	322	5	4
94 jaar	M + V	415	398	37	42	20	27	354	325	4	4
1905 - 1904	M	104	97	6	8	17	18	78	71	3	0
	V	311	301	31	34	3	9	276	254	1	4
95 jaar	M + V	336	290	35	37	20	15	281	235	0	3
1904 - 1903	M	76	59	4	6	18	12	54	41	0	0
	V	260	231	31	31	2	3	227	194	0	3
96 jaar	M + V	223	225	23	28	11	9	187	187	2	1
1903 - 1902	M	50	41	3	4	9	8	37	29	1	0
	V	173	184	20	24	2	1	150	158	1	1
97 jaar	M + V	159	143	20	24	6	4	131	115	2	0
1902 - 1901	M	30	16	1	0	4	3	25	13	0	0
	V	129	127	19	24	2	1	106	102	2	0
98 jaar	M + V	125	93	17	13	3	5	104	72	1	3
1901 - 1900	M	32	25	1	5	3	2	28	16	0	2
	V	93	68	16	8	0	3	76	56	1	1
99 jaar	M + V	91	61	15	7	0	1	75	52	1	1
1900 - 1899	M	12	8	2	1	0	0	10	7	0	0
	V	79	53	13	6	0	1	65	45	1	1
100 jaar	M + V	52	42	7	2	0	1	44	39	1	0
1899 - 1898	M	12	5	1	0	0	1	11	4	0	0
	V	40	37	6	2	0	0	33	35	1	0
101 jaar	M + V	29	32	3	2	0	1	26	29	0	0
1898 - 1897	M	5	7	1	0	0	0	4	7	0	0
	V	24	25	2	2	0	1	22	22	0	0

**Sterfgevallen per geslacht, leeftijdsklasse, burgerlijke staat en geboortejaar,
per gewest - vervolg**

Leeftijd en geboortejaar		Totaal		Ongehuwd		Gehuwd		Weduwstaat		Gescheiden	
		Jaar +	Jaar -	Jaar +	Jaar -	Jaar +	Jaar -	Jaar +	Jaar -	Jaar +	Jaar -
102 jaar	M + V	18	18	2	2	0	0	15	16	1	0
1897 - 1896	M	5	3	1	0	0	0	4	3	0	0
	V	13	15	1	2	0	0	11	13	1	0
103 jaar	M + V	16	11	1	2	0	0	15	9	0	0
1896 - 1895	M	3	0	0	0	0	0	3	0	0	0
	V	13	11	1	2	0	0	12	9	0	0
104 jaar	M + V	7	4	2	0	0	0	5	4	0	0
1895 - 1894	M	4	0	1	0	0	0	3	0	0	0
	V	3	4	1	0	0	0	2	4	0	0
105 jaar	M + V	4	1	1	0	0	0	3	1	0	0
1894 - 1893	M	0	1	0	0	0	0	0	1	0	0
	V	4	0	1	0	0	0	3	0	0	0
106 jaar	M + V	0	1	0	0	0	0	0	1	0	0
1892 - 1891	M	0	0	0	0	0	0	0	0	0	0
	V	0	1	0	0	0	0	0	1	0	0
107 jaar	M + V	1	1	1	0	0	0	0	1	0	0
1892 - 1891	M	0	0	0	0	0	0	0	0	0	0
	V	1	1	1	0	0	0	0	1	0	0
110 jaar	M + V	1	1	1	0	0	0	0	1	0	0
1889 - 1888	M	0	0	0	0	0	0	0	0	0	0
	V	1	1	1	0	0	0	0	1	0	0

**Sterfgevallen per geslacht, leeftijdsklasse, burgerlijke staat en geboortjaar,
per gewest - vervolg**
Waals Gewest

		Totaal		Ongehuwd		Gehuwd		Weduwstaat		Gescheiden	
		Jaar +	Jaar -	Jaar +	Jaar -	Jaar +	Jaar -	Jaar +	Jaar -	Jaar +	Jaar -
Totaal	M + V	18.840	18.100	1.902	1.681	7.646	7.280	8.069	8.004	1.223	1.135
	M	9.416	8.928	1.166	1.035	5.540	5.225	1.956	1.984	754	684
	V	9.424	9.172	736	646	2.106	2.055	6.113	6.020	469	451
Minder dan 20 jaar	M + V	279	128	279	128	0	0	0	0	0	0
	M	179	92	179	92	0	0	0	0	0	0
	V	100	36	100	36	0	0	0	0	0	0
Van 20 tot 39 jaar	M + V	509	524	301	286	152	183	3	6	53	49
	M	389	376	249	231	104	116	1	3	35	26
	V	120	148	52	55	48	67	2	3	18	23
Van 40 tot 59 jaar	M + V	2.055	1.917	299	243	1.207	1.172	118	123	431	379
	M	1.392	1.262	236	190	811	772	46	43	299	257
	V	663	655	63	53	396	400	72	80	132	122
Van 60 tot 79 jaar	M + V	8.235	8.116	564	575	4.613	4.474	2.524	2.551	534	516
	M	4.908	4.795	374	394	3.374	3.242	820	812	340	347
	V	3.327	3.321	190	181	1.239	1.232	1.704	1.739	194	169
Van 80 tot 99 jaar	M + V	7.682	7.350	451	442	1.672	1.450	5.354	5.268	205	190
	M	2.538	2.396	127	128	1.250	1.094	1.081	1.120	80	54
	V	5.144	4.954	324	314	422	356	4.273	4.148	125	136
100 jaar en meer	M + V	80	65	8	7	2	1	70	56	0	1
	M	10	7	1	0	1	1	8	6	0	0
	V	70	58	7	7	1	0	62	50	0	1
		Totaal		Ongehuwd		Gehuwd		Weduwstaat		Gescheiden	
		Jaar +	Jaar -	Jaar +	Jaar -	Jaar +	Jaar -	Jaar +	Jaar -	Jaar +	Jaar -
Minder dan 5 jaar	M + V	191	44	191	44	0	0	0	0	0	0
	M	120	29	120	29	0	0	0	0	0	0
	V	71	15	71	15	0	0	0	0	0	0
Van 5 tot 9 jaar	M + V	15	18	15	18	0	0	0	0	0	0
	M	8	13	8	13	0	0	0	0	0	0
	V	7	5	7	5	0	0	0	0	0	0
Van 10 tot 14 jaar	M + V	20	12	20	12	0	0	0	0	0	0
	M	15	8	15	8	0	0	0	0	0	0
	V	5	4	5	4	0	0	0	0	0	0
Van 15 tot 19 jaar	M + V	53	54	53	54	0	0	0	0	0	0
	M	36	42	36	42	0	0	0	0	0	0
	V	17	12	17	12	0	0	0	0	0	0
Van 20 tot 24 jaar	M + V	105	92	102	85	3	7	0	0	0	0
	M	83	67	82	65	1	2	0	0	0	0
	V	22	25	20	20	2	5	0	0	0	0
Van 25 tot 29 jaar	M + V	104	101	76	67	25	31	0	0	3	3
	M	77	79	62	57	13	20	0	0	2	2
	V	27	22	14	10	12	11	0	0	1	1
Van 30 tot 34 jaar	M + V	117	125	59	63	47	46	2	4	9	12
	M	93	97	55	57	32	32	1	2	5	6
	V	24	28	4	6	15	14	1	2	4	6
Van 35 tot 39 jaar	M + V	183	206	64	71	77	99	1	2	41	34
	M	136	133	50	52	58	62	0	1	28	18
	V	47	73	14	19	19	37	1	1	13	16
Van 40 tot 44 jaar	M + V	301	293	76	57	159	163	8	8	58	65
	M	194	195	56	49	97	108	2	3	39	35
	V	107	98	20	8	62	55	6	5	19	30

**Sterfgevallen per geslacht, leeftijdsklasse, burgerlijke staat en geboortejaar,
per gewest - vervolg**

		Totaal		Ongehuwd		Gehuwd		Weduwstaat		Gescheiden	
		Jaar +	Jaar -	Jaar +	Jaar -	Jaar +	Jaar -	Jaar +	Jaar -	Jaar +	Jaar -
Van 45 tot 49 jaar	M + V	479	439	65	61	278	258	18	18	118	102
	M	320	291	50	47	181	164	4	7	85	73
	V	159	148	15	14	97	94	14	11	33	29
Van 50 tot 54 jaar	M + V	655	568	86	66	393	359	35	35	141	108
	M	445	367	70	48	269	227	15	15	91	77
	V	210	201	16	18	124	132	20	20	50	31
Van 55 tot 59 jaar	M + V	620	617	72	59	377	392	57	62	114	104
	M	433	409	60	46	264	273	25	18	84	72
	V	187	208	12	13	113	119	32	44	30	32
Van 60 tot 64 jaar	M + V	971	984	103	99	630	619	133	147	105	119
	M	640	645	79	76	436	427	50	59	75	83
	V	331	339	24	23	194	192	83	88	30	36
Van 65 tot 69 jaar	M + V	1.599	1.669	110	144	1.012	1.028	324	359	153	138
	M	1.049	1.093	84	106	742	747	113	138	110	102
	V	550	576	26	38	270	281	211	221	43	36
Van 70 tot 74 jaar	M + V	2.357	2.369	156	154	1.364	1.363	698	723	139	129
	M	1.437	1.415	104	113	1.010	998	234	214	89	90
	V	920	954	52	41	354	365	464	509	50	39
Van 75 tot 79 jaar	M + V	3.308	3.094	195	178	1.607	1.464	1.369	1.322	137	130
	M	1.782	1.642	107	99	1.186	1.070	423	401	66	72
	V	1.526	1.452	88	79	421	394	946	921	71	58
Van 80 tot 84 jaar	M + V	2.387	2.447	139	119	837	776	1.327	1.472	84	80
	M	1.064	1.041	71	45	630	588	317	379	46	29
	V	1.323	1.406	68	74	207	188	1.010	1.093	38	51
Van 85 tot 89 jaar	M + V	2.946	2.876	155	178	639	529	2.069	2.105	83	64
	M	977	915	40	58	474	392	436	448	27	17
	V	1.969	1.961	115	120	165	137	1.633	1.657	56	47
Van 90 tot 94 jaar	M + V	1.773	1.577	107	111	168	130	1.469	1.296	29	40
	M	397	369	14	20	121	104	258	237	4	8
	V	1.376	1.208	93	91	47	26	1.211	1.059	25	32
Van 95 tot 99 jaar	M + V	576	450	50	34	28	15	489	395	9	6
	M	100	71	2	5	25	10	70	56	3	0
	V	476	379	48	29	3	5	419	339	6	6
Van 100 tot 104 jaar	M + V	76	62	8	6	2	1	66	54	0	1
	M	9	7	1	0	1	1	7	6	0	0
	V	67	55	7	6	1	0	59	48	0	1
Van 105 tot 109 jaar	M + V	4	3	0	1	0	0	4	2	0	0
	M	1	0	0	0	0	0	1	0	0	0
	V	3	3	0	1	0	0	3	2	0	0

Verklarende opmerking

Op volgende pagina geeft deze tabel het aantal overlijdens per leeftijd, geslacht, burgerlijke staat en geboortejaar. Er kan in het jaar van overlijden een onderscheid gemaakt worden of de personen voor of na hun verjaardag gestorven zijn.

De kolommen "Jaar +" (Verjaardag +) en "Jaar -" (Verjaardag -) bieden dit onderscheid.

De kolom "Jaar +" geeft het aantal personen die overleden zijn op de gegeven leeftijd nadat ze in het kalenderjaar van overlijden verjaard waren.

De kolom "Jaar -" geeft het aantal personen die overleden zijn op de gegeven leeftijd nadat ze verjaard waren in het vorige kalenderjaar.

**Sterfgevallen per geslacht, leeftijdsklasse, burgerlijke staat en geboortejaar,
per gewest - vervolg**

Leeftijd en geboortejaar		Totaal		Ongehuwd		Gehuwd		Weduwstaat		Gescheiden	
		Jaar +	Jaar -	Jaar +	Jaar -	Jaar +	Jaar -	Jaar +	Jaar -	Jaar +	Jaar -
0 jaar	M + V	168	25	168	25	0	0	0	0	0	0
1999 - 1998	M	101	19	101	19	0	0	0	0	0	0
	V	67	6	67	6	0	0	0	0	0	0
1 jaar	M + V	1	8	1	8	0	0	0	0	0	0
1998 - 1997	M	0	4	0	4	0	0	0	0	0	0
	V	1	4	1	4	0	0	0	0	0	0
2 jaar	M + V	5	4	5	4	0	0	0	0	0	0
1997 - 1996	M	4	2	4	2	0	0	0	0	0	0
	V	1	2	1	2	0	0	0	0	0	0
3 jaar	M + V	10	4	10	4	0	0	0	0	0	0
1996 - 1995	M	8	4	8	4	0	0	0	0	0	0
	V	2	0	2	0	0	0	0	0	0	0
4 jaar	M + V	7	3	7	3	0	0	0	0	0	0
1995 - 1994	M	7	0	7	0	0	0	0	0	0	0
	V	0	3	0	3	0	0	0	0	0	0
5 jaar	M + V	4	4	4	4	0	0	0	0	0	0
1994 - 1993	M	2	4	2	4	0	0	0	0	0	0
	V	2	0	2	0	0	0	0	0	0	0
6 jaar	M + V	1	4	1	4	0	0	0	0	0	0
1993 - 1992	M	0	3	0	3	0	0	0	0	0	0
	V	1	1	1	1	0	0	0	0	0	0
7 jaar	M + V	3	3	3	3	0	0	0	0	0	0
1992 - 1991	M	1	2	1	2	0	0	0	0	0	0
	V	2	1	2	1	0	0	0	0	0	0
8 jaar	M + V	3	3	3	3	0	0	0	0	0	0
1991 - 1990	M	1	2	1	2	0	0	0	0	0	0
	V	2	1	2	1	0	0	0	0	0	0
9 jaar	M + V	4	4	4	4	0	0	0	0	0	0
1990 - 1989	M	4	2	4	2	0	0	0	0	0	0
	V	0	2	0	2	0	0	0	0	0	0
10 jaar	M + V	2	1	2	1	0	0	0	0	0	0
1989 - 1988	M	1	0	1	0	0	0	0	0	0	0
	V	1	1	1	1	0	0	0	0	0	0
11 jaar	M + V	2	3	2	3	0	0	0	0	0	0
1988 - 1987	M	1	1	1	1	0	0	0	0	0	0
	V	1	2	1	2	0	0	0	0	0	0
12 jaar	M + V	5	3	5	3	0	0	0	0	0	0
1987 - 1986	M	3	3	3	3	0	0	0	0	0	0
	V	2	0	2	0	0	0	0	0	0	0
13 jaar	M + V	5	1	5	1	0	0	0	0	0	0
1986 - 1985	M	5	1	5	1	0	0	0	0	0	0
	V	0	0	0	0	0	0	0	0	0	0
14 jaar	M + V	6	4	6	4	0	0	0	0	0	0
1985 - 1984	M	5	3	5	3	0	0	0	0	0	0
	V	1	1	1	1	0	0	0	0	0	0
15 jaar	M + V	3	9	3	9	0	0	0	0	0	0
1984 - 1983	M	1	7	1	7	0	0	0	0	0	0
	V	2	2	2	2	0	0	0	0	0	0
16 jaar	M + V	8	8	8	8	0	0	0	0	0	0
1983 - 1982	M	4	4	4	4	0	0	0	0	0	0
	V	4	4	4	4	0	0	0	0	0	0

**Sterfgevallen per geslacht, leeftijdsklasse, burgerlijke staat en geboortejaar,
per gewest - vervolg**

Leeftijd en geboortejaar		Totaal		Ongehuwd		Gehuwd		Weduwstaat		Gescheiden	
		Jaar +	Jaar -	Jaar +	Jaar -	Jaar +	Jaar -	Jaar +	Jaar -	Jaar +	Jaar -
17 jaar	M + V	15	9	15	9	0	0	0	0	0	0
1982 - 1981	M	11	9	11	9	0	0	0	0	0	0
	V	4	0	4	0	0	0	0	0	0	0
18 jaar	M + V	12	10	12	10	0	0	0	0	0	0
1981 - 1980	M	8	7	8	7	0	0	0	0	0	0
	V	4	3	4	3	0	0	0	0	0	0
19 jaar	M + V	15	18	15	18	0	0	0	0	0	0
1980 - 1979	M	12	15	12	15	0	0	0	0	0	0
	V	3	3	3	3	0	0	0	0	0	0
20 jaar	M + V	17	17	17	16	0	1	0	0	0	0
1979 - 1978	M	13	16	13	15	0	1	0	0	0	0
	V	4	1	4	1	0	0	0	0	0	0
21 jaar	M + V	25	26	25	26	0	0	0	0	0	0
1978 - 1977	M	20	19	20	19	0	0	0	0	0	0
	V	5	7	5	7	0	0	0	0	0	0
22 jaar	M + V	22	20	22	19	0	1	0	0	0	0
1977 - 1976	M	18	14	18	14	0	0	0	0	0	0
	V	4	6	4	5	0	1	0	0	0	0
23 jaar	M + V	25	17	24	13	1	4	0	0	0	0
1976 - 1975	M	18	9	18	8	0	1	0	0	0	0
	V	7	8	6	5	1	3	0	0	0	0
24 jaar	M + V	16	12	14	11	2	1	0	0	0	0
1975 - 1974	M	14	9	13	9	1	0	0	0	0	0
	V	2	3	1	2	1	1	0	0	0	0
25 jaar	M + V	20	19	17	15	3	4	0	0	0	0
1974 - 1973	M	15	17	14	14	1	3	0	0	0	0
	V	5	2	3	1	2	1	0	0	0	0
26 jaar	M + V	18	23	15	17	2	5	0	0	1	1
1973 - 1972	M	16	19	15	15	1	3	0	0	0	1
	V	2	4	0	2	1	2	0	0	1	0
27 jaar	M + V	24	21	18	13	6	8	0	0	0	0
1972 - 1971	M	18	15	15	11	3	4	0	0	0	0
	V	6	6	3	2	3	4	0	0	0	0
28 jaar	M + V	15	17	7	8	7	8	0	0	1	1
1971 - 1970	M	12	13	6	6	5	6	0	0	1	1
	V	3	4	1	2	2	2	0	0	0	0
29 jaar	M + V	27	21	19	14	7	6	0	0	1	1
1970 - 1969	M	16	15	12	11	3	4	0	0	1	0
	V	11	6	7	3	4	2	0	0	0	1
30 jaar	M + V	20	15	15	10	2	4	1	0	2	1
1969 - 1968	M	18	14	15	9	1	4	1	0	1	1
	V	2	1	0	1	1	0	0	0	1	0
31 jaar	M + V	22	20	10	9	12	8	0	0	0	3
1968 - 1967	M	21	13	10	8	11	4	0	0	0	1
	V	1	7	0	1	1	4	0	0	0	2
32 jaar	M + V	15	30	3	12	11	15	0	1	1	2
1967 - 1966	M	10	22	2	11	7	10	0	0	1	1
	V	5	8	1	1	4	5	0	1	0	1
33 jaar	M + V	26	30	12	15	12	9	1	3	1	3
1966 - 1965	M	17	25	10	14	6	8	0	2	1	1
	V	9	5	2	1	6	1	1	1	0	2

**Sterfgevallen per geslacht, leeftijdsklasse, burgerlijke staat en geboortejaar,
per gewest - vervolg**

Leeftijd en geboortejaar		Totaal		Ongehuwd		Gehuwd		Weduwstaat		Gescheiden	
		Jaar +	Jaar -	Jaar +	Jaar -	Jaar +	Jaar -	Jaar +	Jaar -	Jaar +	Jaar -
34 jaar	M + V	34	30	19	17	10	10	0	0	5	3
1965 - 1964	M	27	23	18	15	7	6	0	0	2	2
	V	7	7	1	2	3	4	0	0	3	1
35 jaar	M + V	31	32	15	12	11	16	0	1	5	3
1964 - 1963	M	21	17	10	7	8	7	0	1	3	2
	V	10	15	5	5	3	9	0	0	2	1
36 jaar	M + V	34	30	14	9	11	16	1	0	8	5
1963 - 1962	M	23	18	9	6	8	11	0	0	6	1
	V	11	12	5	3	3	5	1	0	2	4
37 jaar	M + V	41	43	13	19	21	20	0	0	7	4
1962 - 1961	M	34	28	12	14	16	13	0	0	6	1
	V	7	15	1	5	5	7	0	0	1	3
38 jaar	M + V	32	49	8	14	15	23	0	0	9	12
1961 - 1960	M	22	33	7	11	9	15	0	0	6	7
	V	10	16	1	3	6	8	0	0	3	5
39 jaar	M + V	45	52	14	17	19	24	0	1	12	10
1960 - 1959	M	36	37	12	14	17	16	0	0	7	7
	V	9	15	2	3	2	8	0	1	5	3
40 jaar	M + V	50	40	10	6	29	19	1	2	10	13
1959 - 1958	M	33	25	8	5	19	13	0	1	6	6
	V	17	15	2	1	10	6	1	1	4	7
41 jaar	M + V	50	51	17	10	25	27	1	2	7	12
1958 - 1957	M	34	31	12	8	15	17	1	1	6	5
	V	16	20	5	2	10	10	0	1	1	7
42 jaar	M + V	56	57	17	11	27	37	1	0	11	9
1957 - 1956	M	31	36	13	9	13	21	0	0	5	6
	V	25	21	4	2	14	16	1	0	6	3
43 jaar	M + V	67	83	14	21	42	44	1	3	10	15
1956 - 1955	M	45	58	11	19	26	30	1	1	7	8
	V	22	25	3	2	16	14	0	2	3	7
44 jaar	M + V	78	62	18	9	36	36	4	1	20	16
1955 - 1954	M	51	45	12	8	24	27	0	0	15	10
	V	27	17	6	1	12	9	4	1	5	6
45 jaar	M + V	79	70	14	11	43	40	2	1	20	18
1954 - 1953	M	56	42	10	9	30	20	1	0	15	13
	V	23	28	4	2	13	20	1	1	5	5
46 jaar	M + V	93	88	12	21	53	47	4	3	24	17
1953 - 1952	M	60	61	11	15	32	36	1	0	16	10
	V	33	27	1	6	21	11	3	3	8	7
47 jaar	M + V	103	94	11	7	57	58	7	3	28	26
1952 - 1951	M	69	66	10	5	38	39	2	1	19	21
	V	34	28	1	2	19	19	5	2	9	5
48 jaar	M + V	91	97	11	14	63	54	2	4	15	25
1951 - 1950	M	61	67	7	12	42	35	0	2	12	18
	V	30	30	4	2	21	19	2	2	3	7
49 jaar	M + V	113	90	17	8	62	59	3	7	31	16
1950 - 1949	M	74	55	12	6	39	34	0	4	23	11
	V	39	35	5	2	23	25	3	3	8	5
50 jaar	M + V	121	111	17	18	74	64	6	0	24	29
1949 - 1948	M	83	68	15	15	53	33	1	0	14	20
	V	38	43	2	3	21	31	5	0	10	9

**Sterfgevallen per geslacht, leeftijdsklasse, burgerlijke staat en geboortejaar,
per gewest - vervolg**

Leeftijd en geboortejaar		Totaal		Ongehuwd		Gehuwd		Weduwstaat		Gescheiden	
		Jaar +	Jaar -	Jaar +	Jaar -	Jaar +	Jaar -	Jaar +	Jaar -	Jaar +	Jaar -
51 jaar	M + V	128	124	21	13	76	78	1	7	30	26
1948 - 1947	M	82	75	18	10	43	46	1	3	20	16
	V	46	49	3	3	33	32	0	4	10	10
52 jaar	M + V	158	121	19	15	94	76	15	11	30	19
1947 - 1946	M	106	73	12	10	67	50	6	1	21	12
	V	52	48	7	5	27	26	9	10	9	7
53 jaar	M + V	151	98	16	12	91	65	9	9	35	12
1946 - 1945	M	105	71	16	10	63	45	4	6	22	10
	V	46	27	0	2	28	20	5	3	13	2
54 jaar	M + V	97	114	13	8	58	76	4	8	22	22
1945 - 1944	M	69	80	9	3	43	53	3	5	14	19
	V	28	34	4	5	15	23	1	3	8	3
55 jaar	M + V	124	110	12	7	75	75	6	10	31	18
1944 - 1943	M	87	65	9	5	54	47	3	3	21	10
	V	37	45	3	2	21	28	3	7	10	8
56 jaar	M + V	127	126	18	17	68	69	15	14	26	26
1943 - 1942	M	93	87	15	12	48	52	9	4	21	19
	V	34	39	3	5	20	17	6	10	5	7
57 jaar	M + V	110	119	9	8	69	81	15	7	17	23
1942 - 1941	M	70	85	7	8	47	57	4	2	12	18
	V	40	34	2	0	22	24	11	5	5	5
58 jaar	M + V	138	118	18	10	81	74	14	16	25	18
1941 - 1940	M	101	78	15	6	62	54	7	6	17	12
	V	37	40	3	4	19	20	7	10	8	6
59 jaar	M + V	121	144	15	17	84	93	7	15	15	19
1940 - 1939	M	82	94	14	15	53	63	2	3	13	13
	V	39	50	1	2	31	30	5	12	2	6
60 jaar	M + V	149	201	17	14	90	125	18	31	24	31
1939 - 1938	M	105	128	13	9	68	84	9	13	15	22
	V	44	73	4	5	22	41	9	18	9	9
61 jaar	M + V	200	178	25	17	128	122	30	20	17	19
1938 - 1937	M	128	123	19	12	84	88	11	7	14	16
	V	72	55	6	5	44	34	19	13	3	3
62 jaar	M + V	180	170	19	17	122	103	19	25	20	25
1937 - 1936	M	121	102	16	15	83	65	6	9	16	13
	V	59	68	3	2	39	38	13	16	4	12
63 jaar	M + V	195	209	18	24	134	121	28	39	15	25
1936 - 1935	M	127	135	14	19	92	83	10	16	11	17
	V	68	74	4	5	42	38	18	23	4	8
64 jaar	M + V	247	226	24	27	156	148	38	32	29	19
1935 - 1934	M	159	157	17	21	109	107	14	14	19	15
	V	88	69	7	6	47	41	24	18	10	4
65 jaar	M + V	258	246	20	20	164	167	50	36	24	23
1934 - 1933	M	181	165	16	15	121	121	25	11	19	18
	V	77	81	4	5	43	46	25	25	5	5
66 jaar	M + V	280	326	20	22	181	206	51	70	28	28
1933 - 1932	M	173	216	12	12	123	156	18	30	20	18
	V	107	110	8	10	58	50	33	40	8	10
67 jaar	M + V	334	343	36	27	205	202	60	77	33	37
1932 - 1931	M	212	223	27	23	145	150	21	24	19	26
	V	122	120	9	4	60	52	39	53	14	11

**Sterfgevallen per geslacht, leeftijdsklasse, burgerlijke staat en geboortejaar,
per gewest - vervolg**

Leeftijd en geboortejaar		Totaal		Ongehuwd		Gehuwd		Weduwstaat		Gescheiden	
		Jaar +	Jaar -	Jaar +	Jaar -	Jaar +	Jaar -	Jaar +	Jaar -	Jaar +	Jaar -
68 jaar	M + V	341	361	14	37	205	220	85	79	37	25
1931 - 1930	M	218	231	11	30	154	150	29	30	24	21
	V	123	130	3	7	51	70	56	49	13	4
69 jaar	M + V	386	393	20	38	257	233	78	97	31	25
1930 - 1929	M	265	258	18	26	199	170	20	43	28	19
	V	121	135	2	12	58	63	58	54	3	6
70 jaar	M + V	382	398	31	33	233	229	88	107	30	29
1929 - 1928	M	244	232	21	26	173	156	27	29	23	21
	V	138	166	10	7	60	73	61	78	7	8
71 jaar	M + V	452	481	26	34	268	294	128	126	30	27
1928 - 1927	M	276	306	19	28	193	215	46	44	18	19
	V	176	175	7	6	75	79	82	82	12	8
72 jaar	M + V	449	474	29	25	267	284	125	145	28	20
1927 - 1926	M	281	278	25	20	199	208	44	35	13	15
	V	168	196	4	5	68	76	81	110	15	5
73 jaar	M + V	515	495	40	34	281	278	168	162	26	21
1926 - 1925	M	308	294	21	23	212	210	59	50	16	11
	V	207	201	19	11	69	68	109	112	10	10
74 jaar	M + V	559	521	30	28	315	278	189	183	25	32
1925 - 1924	M	328	305	18	16	233	209	58	56	19	24
	V	231	216	12	12	82	69	131	127	6	8
75 jaar	M + V	582	535	30	42	328	281	190	189	34	23
1924 - 1923	M	363	296	20	25	258	194	67	60	18	17
	V	219	239	10	17	70	87	123	129	16	6
76 jaar	M + V	613	606	42	39	306	303	244	240	21	24
1923 - 1922	M	357	327	23	23	229	219	91	69	14	16
	V	256	279	19	16	77	84	153	171	7	8
77 jaar	M + V	656	668	41	34	319	331	274	276	22	27
1922 - 1921	M	336	376	21	22	230	244	77	94	8	16
	V	320	292	20	12	89	87	197	182	14	11
78 jaar	M + V	720	680	42	40	324	285	322	322	32	33
1921 - 1920	M	381	349	22	22	247	215	97	99	15	13
	V	339	331	20	18	77	70	225	223	17	20
79 jaar	M + V	737	605	40	23	330	264	339	295	28	23
1920 - 1919	M	345	294	21	7	222	198	91	79	11	10
	V	392	311	19	16	108	66	248	216	17	13
80 jaar	M + V	468	384	30	18	196	142	220	207	22	17
1919 - 1918	M	226	182	17	9	145	110	51	56	13	7
	V	242	202	13	9	51	32	169	151	9	10
81 jaar	M + V	394	399	18	12	160	137	198	236	18	14
1918 - 1917	M	188	170	9	3	126	105	45	55	8	7
	V	206	229	9	9	34	32	153	181	10	7
82 jaar	M + V	441	429	27	24	155	150	245	245	14	10
1917 - 1916	M	191	188	13	11	115	108	55	65	8	4
	V	250	241	14	13	40	42	190	180	6	6
83 jaar	M + V	506	568	34	35	164	168	291	349	17	16
1916 - 1915	M	228	230	17	13	126	124	74	90	11	3
	V	278	338	17	22	38	44	217	259	6	13
84 jaar	M + V	578	667	30	30	162	179	373	435	13	23
1915 - 1914	M	231	271	15	9	118	141	92	113	6	8
	V	347	396	15	21	44	38	281	322	7	15

**Sterfgevallen per geslacht, leeftijdsklasse, burgerlijke staat en geboortejaar,
per gewest - vervolg**

Leeftijd en geboortejaar		Totaal		Ongehuwd		Gehuwd		Weduwstaat		Gescheiden	
		Jaar +	Jaar -	Jaar +	Jaar -	Jaar +	Jaar -	Jaar +	Jaar -	Jaar +	Jaar -
85 jaar	M + V	687	659	33	35	178	151	457	460	19	13
1914 - 1913	M	255	241	7	13	138	112	102	111	8	5
	V	432	418	26	22	40	39	355	349	11	8
86 jaar	M + V	630	654	36	38	157	130	414	466	23	20
1913 - 1912	M	234	237	8	19	114	103	101	112	11	3
	V	396	417	28	19	43	27	313	354	12	17
87 jaar	M + V	640	539	33	43	136	100	455	382	16	14
1912 - 1911	M	210	155	10	12	102	67	93	72	5	4
	V	430	384	23	31	34	33	362	310	11	10
88 jaar	M + V	494	499	26	34	97	78	359	376	12	11
1911 - 1910	M	150	141	8	9	70	58	69	73	3	1
	V	344	358	18	25	27	20	290	303	9	10
89 jaar	M + V	495	525	27	28	71	70	384	421	13	6
1910 - 1909	M	128	141	7	5	50	52	71	80	0	4
	V	367	384	20	23	21	18	313	341	13	2
90 jaar	M + V	443	445	31	29	53	49	351	354	8	13
1909 - 1908	M	105	115	5	6	40	39	57	68	3	2
	V	338	330	26	23	13	10	294	286	5	11
91 jaar	M + V	434	376	27	28	47	21	356	313	4	14
1908 - 1907	M	99	89	3	7	34	18	62	59	0	5
	V	335	287	24	21	13	3	294	254	4	9
92 jaar	M + V	352	300	22	21	34	30	291	243	5	6
1907 - 1906	M	79	70	1	4	24	23	53	43	1	0
	V	273	230	21	17	10	7	238	200	4	6
93 jaar	M + V	312	240	14	19	22	19	267	197	9	5
1906 - 1905	M	67	50	1	1	15	17	51	31	0	1
	V	245	190	13	18	7	2	216	166	9	4
94 jaar	M + V	232	216	13	14	12	11	204	189	3	2
1905 - 1904	M	47	45	4	2	8	7	35	36	0	0
	V	185	171	9	12	4	4	169	153	3	2
95 jaar	M + V	196	183	9	8	14	10	168	163	5	2
1904 - 1903	M	37	31	1	2	13	6	20	23	3	0
	V	159	152	8	6	1	4	148	140	2	2
96 jaar	M + V	141	98	14	9	4	2	122	85	1	2
1903 - 1902	M	27	15	0	1	4	1	23	13	0	0
	V	114	83	14	8	0	1	99	72	1	2
97 jaar	M + V	117	85	14	7	5	1	96	75	2	2
1902 - 1901	M	23	15	1	1	4	1	18	13	0	0
	V	94	70	13	6	1	0	78	62	2	2
98 jaar	M + V	83	40	8	5	5	1	69	34	1	0
1901 - 1900	M	10	5	0	0	4	1	6	4	0	0
	V	73	35	8	5	1	0	63	30	1	0
99 jaar	M + V	39	44	5	5	0	1	34	38	0	0
1900 - 1899	M	3	5	0	1	0	1	3	3	0	0
	V	36	39	5	4	0	0	31	35	0	0
100 jaar	M + V	30	33	4	2	1	1	25	30	0	0
1899 - 1898	M	4	4	1	0	0	1	3	3	0	0
	V	26	29	3	2	1	0	22	27	0	0
101 jaar	M + V	18	11	0	2	1	0	17	9	0	0
1898 - 1897	M	4	2	0	0	1	0	3	2	0	0
	V	14	9	0	2	0	0	14	7	0	0

**Sterfgevallen per geslacht, leeftijdsklasse, burgerlijke staat en geboortejaar,
per gewest - einde**

Leeftijd en geboortejaar		Totaal		Ongehuwd		Gehuwd		Weduwstaat		Gescheiden	
		Jaar +	Jaar -	Jaar +	Jaar -	Jaar +	Jaar -	Jaar +	Jaar -	Jaar +	Jaar -
102 jaar	M + V	13	11	1	0	0	0	12	10	0	1
1897 - 1896	M	0	1	0	0	0	0	0	1	0	0
	V	13	10	1	0	0	0	12	9	0	1
103 jaar	M + V	11	4	3	1	0	0	8	3	0	0
1896 - 1895	M	1	0	0	0	0	0	1	0	0	0
	V	10	4	3	1	0	0	7	3	0	0
104 jaar	M + V	4	3	0	1	0	0	4	2	0	0
1895 - 1894	M	0	0	0	0	0	0	0	0	0	0
	V	4	3	0	1	0	0	4	2	0	0
105 jaar	M + V	1	1	0	0	0	0	1	1	0	0
1894 - 1893	M	0	0	0	0	0	0	0	0	0	0
	V	1	1	0	0	0	0	1	1	0	0
106 jaar	M + V	1	1	0	0	0	0	1	1	0	0
1893 - 1892	M	1	0	0	0	0	0	1	0	0	0
	V	0	1	0	0	0	0	0	1	0	0
107 jaar	M + V	2	1	0	1	0	0	2	0	0	0
1892 - 1891	M	0	0	0	0	0	0	0	0	0	0
	V	2	1	0	1	0	0	2	0	0	0

Sterfgevallen van inwoners en niet-inwoners per geslacht en per gemeente

	Sterfgevallen van inwoners			Sterfgevallen in de gemeente Inwoners		
	M + V	Mannen	Vrouwen	M + V	Mannen	Vrouwen
België	104.904	52.366	52.538	65.192	31.400	33.792
<i>Brussels Hoofdstedelijk Gewest</i>	10.553	4.853	5.700	5.842	2.495	3.347
<i>Arrondissement Brussel-Hoofdstad</i>	10.553	4.853	5.700	5.842	2.495	3.347
Anderlecht	1.026	482	544	776	349	427
Oudergem	331	129	202	142	48	94
Sint-Agatha-Berchem	280	119	161	166	58	108
Brussel	1.438	691	747	961	443	518
Etterbeek	427	182	245	237	90	147
Evere	341	161	180	119	55	64
Vorst	508	251	257	274	126	148
Ganshoren	293	141	152	117	50	67
Elsene	722	308	414	385	148	237
Jette	535	225	310	340	138	202
Koekelberg	221	120	101	50	28	22
Sint-Jans-Molenbeek	784	352	432	305	118	187
Sint-Gillis	386	166	220	140	46	94
Sint-Joost-ten-Node	135	69	66	51	25	26
Schaarbeek	945	454	491	484	217	267
Ukkel	964	442	522	700	299	401
Watermaal-Bosvoorde	314	149	165	177	73	104
Sint-Lambrechts-Woluwe	500	224	276	249	110	139
Sint-Pieters-Woluwe	403	188	215	169	74	95
<i>Vlaams Gewest</i>	57.411	29.169	28.242	37.044	18.131	18.913
Provincie Antwerpen	16.219	8.122	8.097	11.104	5.353	5.751
<i>Arrondissement Antwerpen</i>	9.684	4.754	4.930	6.996	3.299	3.697
Aartselaar	129	67	62	65	27	38
Antwerpen	5.300	2.570	2.730	4.741	2.274	2.467
Boechout	106	49	57	63	25	38
Boom	184	79	105	124	51	73
Borsbeek	87	42	45	33	16	17
Brasschaat	313	153	160	230	114	116
Brecht	183	104	79	67	40	27
Edegem	182	97	85	87	42	45
Essen	151	74	77	87	36	51
Hemiksem	89	50	39	26	13	13
Hove	71	28	43	37	13	24
Kalmthout	167	80	87	90	45	45
Kapellen	237	120	117	170	81	89
Kontich	140	63	77	57	26	31
Lint	64	34	30	33	17	16
Mortsel	256	118	138	142	68	74
Niel	104	48	56	37	12	25
Ranst	133	69	64	42	23	19
Rumst	144	71	73	94	38	56
Schelle	83	39	44	27	9	18
Schilde	162	93	69	64	30	34
Schoten	300	164	136	100	52	48
Stabroek	132	75	57	54	30	24
Wijnegem	115	53	62	58	19	39
Wommelgem	108	57	51	43	15	28
Wuustwezel	112	58	54	62	30	32
Zandhoven	87	47	40	42	22	20
Zoersel	207	80	127	111	39	72
Zwijndrecht	205	98	107	101	34	67
Malle	133	74	59	109	58	51

Sterfgevallen buiten de gemeente Inwoners			Sterfgevallen in de gemeente Niet-inwoners			
M + V	Mannen	Vrouwen	M + V	Mannen	Vrouwen	
39.712	20.966	18.746	38.635	20.245	18.390	België
4.711	2.358	2.353	6.091	3.091	3.000	<i>Brussels Hoofdstedelijk Gewest</i>
4.711	2.358	2.353	6.091	3.091	3.000	<i>Arrondissement Brussel-Hoofdstad</i>
250	133	117	898	508	390	Anderlecht
189	81	108	34	10	24	Oudergem
114	61	53	185	91	94	Sint-Agatha-Berchem
477	248	229	1.451	729	722	Brussel
190	92	98	373	172	201	Etterbeek
222	106	116	20	6	14	Evere
234	125	109	200	99	101	Vorst
176	91	85	57	28	29	Ganshoren
337	160	177	251	108	143	Elsene
195	87	108	945	492	453	Jette
171	92	79	3	2	1	Koekelberg
479	234	245	52	25	27	Sint-Jans-Molenbeek
246	120	126	20	12	8	Sint-Gillis
84	44	40	68	31	37	Sint-Joost-ten-Node
461	237	224	110	41	69	Schaarbeek
264	143	121	666	312	354	Ukkel
137	76	61	38	23	15	Watermaal-Bosvoorde
251	114	137	706	396	310	Sint-Lambrechts-Woluwe
234	114	120	14	6	8	Sint-Pieters-Woluwe
20.367	11.038	9.329	19.151	10.279	8.872	<i>Vlaams Gewest</i>
5.115	2.769	2.346	5.145	2.786	2.359	Provincie Antwerpen
2.688	1.455	1.233	2.693	1.473	1.220	<i>Arrondissement Antwerpen</i>
64	40	24	13	5	8	Aartselaar
559	296	263	1.041	560	481	Antwerpen
43	24	19	12	6	6	Boechout
60	28	32	95	60	35	Boom
54	26	28	2	2	0	Borsbeek
83	39	44	222	124	98	Brasschaat
116	64	52	6	3	3	Brecht
95	55	40	438	271	167	Edegem
64	38	26	14	7	7	Essen
63	37	26	2	1	1	Hemiksem
34	15	19	7	2	5	Hove
77	35	42	6	3	3	Kalmthout
67	39	28	100	46	54	Kapellen
83	37	46	5	3	2	Kontich
31	17	14	0	0	0	Lint
114	50	64	71	40	31	Mortsel
67	36	31	11	5	6	Niel
91	46	45	10	5	5	Ranst
50	33	17	200	109	91	Rumst
56	30	26	1	0	1	Schelle
98	63	35	7	4	3	Schilde
200	112	88	5	4	1	Schoten
78	45	33	0	0	0	Stabroek
57	34	23	10	3	7	Wijnegem
65	42	23	9	5	4	Wommelgem
50	28	22	71	40	31	Wuustwezel
45	25	20	9	3	6	Zandhoven
96	41	55	34	17	17	Zoersel
104	64	40	6	4	2	Zwijndrecht
24	16	8	286	141	145	Malle

Sterfgevallen van inwoners en niet-inwoners per geslacht en per gemeente - vervolg

	Sterfgevallen van inwoners			Sterfgevallen in de gemeente Inwoners		
	M + V	Mannen	Vrouwen	M + V	Mannen	Vrouwen
<i>Arrondissement Mechelen</i>	3.322	1.655	1.667	2.159	1.042	1.117
Berlaar	109	53	56	41	21	20
Bonheiden	133	61	72	104	52	52
Bornem	181	96	85	155	77	78
Duffel	181	87	94	164	76	88
Heist-op-den-Berg	465	223	242	214	97	117
Lier	326	144	182	281	122	159
Mechelen	874	466	408	679	350	329
Nijlen	185	99	86	74	38	36
Putte	151	76	75	58	31	27
Puurs	134	66	68	51	20	31
Sint-Amands	106	54	52	52	23	29
Sint-Katelijne-Waver	218	95	123	120	51	69
Willebroek	259	135	124	166	84	82
<i>Arrondissement Turnhout</i>	3.213	1.713	1.500	1.949	1.012	937
Arendonk	122	65	57	64	33	31
Baarle-Hertog	14	11	3	4	3	1
Balen	186	85	101	82	32	50
Beerse	113	50	63	55	23	32
Dessel	77	37	40	34	18	16
Geel	310	177	133	268	145	123
Grobbendonk	79	48	31	31	12	19
Herentals	243	142	101	201	114	87
Herenthout	88	36	52	37	10	27
Herselt	120	68	52	61	35	26
Hoogstraten	94	46	48	54	24	30
Hulshout	72	41	31	35	22	13
Kasterlee	104	55	49	42	20	22
Lille	95	58	37	54	31	23
Meerhout	81	38	43	44	22	22
Merksplas	40	24	16	13	8	5
Mol	267	147	120	214	117	97
Olen	68	35	33	26	17	9
Oud-Turnhout	74	39	35	31	17	14
Ravels	90	50	40	37	19	18
Retie	67	39	28	35	19	16
Rijkevorsel	78	36	42	39	16	23
Turnhout	348	181	167	310	159	151
Vorselaar	52	22	30	20	8	12
Vosselaar	68	35	33	28	12	16
Westerlo	153	88	65	73	41	32
Laakdal	110	60	50	57	35	22
Provincie Limburg	5.993	3.192	2.801	3.615	1.865	1.750
<i>Arrondissement Hasselt</i>	2.966	1.544	1.422	1.916	969	947
As	53	23	30	19	7	12
Beringen	280	137	143	107	46	61
Diepenbeek	113	52	61	34	9	25
Genk	483	269	214	403	222	181
Gingelom	77	42	35	24	11	13
Halen	72	37	35	24	11	13
Hasselt	560	282	278	510	250	260
Herk-de-Stad	79	30	49	56	21	35
Leopoldsburg	114	51	63	46	21	25
Lummen	103	58	45	47	24	23
Nieuwerkerken	65	36	29	27	16	11

Sterfgevallen buiten de gemeente Inwoners			Sterfgevallen in de gemeente Niet-inwoners			
M + V	Mannen	Vrouwen	M + V	Mannen	Vrouwen	
1.163	613	550	1.457	780	677	<i>Arrondissement Mechelen</i>
68	32	36	7	4	3	Berlaar
29	9	20	462	261	201	Bonheiden
26	19	7	110	65	45	Bornem
17	11	6	196	99	97	Duffel
251	126	125	33	18	15	Heist-op-den-Berg
45	22	23	383	197	186	Lier
195	116	79	198	109	89	Mechelen
111	61	50	8	2	6	Nijlen
93	45	48	6	2	4	Putte
83	46	37	6	3	3	Puurs
54	31	23	11	6	5	Sint-Amands
98	44	54	5	2	3	Sint-Katelijne-Waver
93	51	42	32	12	20	Willebroek
1.264	701	563	995	533	462	<i>Arrondissement Turnhout</i>
58	32	26	8	4	4	Arendonk
10	8	2	0	0	0	Baarle-Hertog
104	53	51	6	3	3	Balen
58	27	31	11	5	6	Bearse
43	19	24	3	0	3	Dessel
42	32	10	168	97	71	Geel
48	36	12	3	1	2	Grobbendonk
42	28	14	189	98	91	Herentals
51	26	25	7	3	4	Herenthout
59	33	26	16	5	11	Herselt
40	22	18	1	0	1	Hoogstraten
37	19	18	6	4	2	Hulshout
62	35	27	4	3	1	Kasterlee
41	27	14	10	7	3	Lille
37	16	21	2	0	2	Meerhout
27	16	11	5	3	2	Merksplas
53	30	23	121	58	63	Mol
42	18	24	5	1	4	Olen
43	22	21	3	2	1	Oud-Turnhout
53	31	22	2	1	1	Ravels
32	20	12	1	1	0	Retie
39	20	19	8	5	3	Rijkevorsel
38	22	16	397	223	174	Turnhout
32	14	18	4	1	3	Vorselaar
40	23	17	3	2	1	Vosselaar
80	47	33	4	3	1	Westerlo
53	25	28	8	3	5	Laakdal
2.378	1.327	1.051	2.183	1.188	995	Provincie Limburg
1.050	575	475	1.501	810	691	<i>Arrondissement Hasselt</i>
34	16	18	3	2	1	As
173	91	82	16	9	7	Beringen
79	43	36	8	6	2	Diepenbeek
80	47	33	378	226	152	Genk
53	31	22	4	0	4	Gingelom
48	26	22	10	5	5	Halen
50	32	18	545	273	272	Hasselt
23	9	14	91	42	49	Herk-de-Stad
68	30	38	7	5	2	Leopoldsburg
56	34	22	3	3	0	Lummen
38	20	18	3	0	3	Nieuwerkerken

Sterfgevallen van inwoners en niet-inwoners per geslacht en per gemeente - vervolg

	Sterfgevallen van inwoners			Sterfgevallen in de gemeente		
	Totaal			Inwoners		
	M + V	Mannen	Vrouwen	M + V	Mannen	Vrouwen
Opglabbeek	37	23	14	21	15	6
Sint-Truiden	415	209	206	364	181	183
Tessenderlo	117	60	57	39	17	22
Zonhoven	119	62	57	45	27	18
Zutendaal	35	22	13	10	5	5
Ham	65	39	26	21	13	8
Heusden-Zolder	179	112	67	119	73	46
<i>Arrondissement Maaseik</i>	1.392	800	592	773	427	346
Bocholt	68	42	26	19	11	8
Bree	94	59	35	76	47	29
Kinrooi	79	48	31	34	21	13
Lommel	201	106	95	156	81	75
Maaseik	152	91	61	111	61	50
Neerpelt	98	57	41	72	42	30
Overpelt	78	40	38	38	17	21
Peer	114	61	53	62	33	29
Hamont-Achel	112	70	42	58	32	26
Hechtel-Eksel	55	30	25	20	13	7
Houthalen-Helchteren	137	79	58	43	26	17
Meeuwen-Gruitrode	60	36	24	23	16	7
Dilsen-Stokkem	144	81	63	61	27	34
<i>Arrondissement Tongeren</i>	1.635	848	787	926	469	457
Alken	95	48	47	50	27	23
Bilzen	221	119	102	127	61	66
Borgloon	97	47	50	48	26	22
Heers	78	40	38	37	17	20
Hoeselt	71	42	29	30	19	11
Kortesseem	64	37	27	15	8	7
Lanaken	214	115	99	146	77	69
Riemst	129	68	61	39	22	17
Tongeren	331	163	168	281	133	148
Wellen	46	27	19	19	12	7
Maasmechelen	255	130	125	114	58	56
Voeren	34	12	22	20	9	11
Provincie Oost-Vlaanderen	14.110	7.122	6.988	9.644	4.692	4.952
<i>Arrondissement Aalst</i>	2.745	1.396	1.349	1.871	937	934
Aalst	777	410	367	685	361	324
Denderleeuw	133	64	69	47	24	23
Geraardsbergen	362	165	197	268	112	156
Haaltert	155	81	74	65	31	34
Herzele	166	77	89	71	33	38
Lede	187	103	84	82	44	38
Ninove	358	174	184	231	112	119
Sint-Lievens-Houtem	100	49	51	58	25	33
Zottegem	278	159	119	246	137	109
Erpe-Mere	229	114	115	118	58	60
<i>Arrondissement Dendermonde</i>	1.914	979	935	1.250	607	643
Berlare	145	68	77	75	29	46
Buggenhout	145	73	72	68	29	39
Dendermonde	488	240	248	417	203	214
Hamme	254	128	126	175	90	85
Laarne	102	61	41	48	25	23
Lebbeke	195	101	94	88	43	45
Waasmunster	89	58	31	48	28	20
Wetteren	239	116	123	198	96	102

Sterfgevallen buiten de gemeente Inwoners			Sterfgevallen in de gemeente Niet-inwoners			
M + V	Mannen	Vrouwen	M + V	Mannen	Vrouwen	
16	8	8	0	0	0	Opglabbeek
51	28	23	236	128	108	Sint-Truiden
78	43	35	7	6	1	Tessenderlo
74	35	39	5	2	3	Zonhoven
25	17	8	3	1	2	Zutendaal
44	26	18	6	4	2	Ham
60	39	21	176	98	78	Heusden-Zolder
619	373	246	335	188	147	<i>Arrondissement Maaseik</i>
49	31	18	6	4	2	Bocholt
18	12	6	32	14	18	Bree
45	27	18	1	1	0	Kinrooi
45	25	20	67	33	34	Lommel
41	30	11	60	37	23	Maaseik
26	15	11	132	78	54	Neerpelt
40	23	17	18	9	9	Overpelt
52	28	24	1	1	0	Peer
54	38	16	4	1	3	Hamont-Achel
35	17	18	3	2	1	Hechtel-Eksel
94	53	41	6	4	2	Houthalen-Helchteren
37	20	17	3	3	0	Meeuwen-Gruitrode
83	54	29	2	1	1	Dilsen-Stokkem
709	379	330	347	190	157	<i>Arrondissement Tongeren</i>
45	21	24	1	0	1	Alken
94	58	36	33	15	18	Bilzen
49	21	28	2	2	0	Borgloon
41	23	18	3	0	3	Heers
41	23	18	4	2	2	Hoeselt
49	29	20	4	3	1	Kortesseem
68	38	30	111	65	46	Lanaken
90	46	44	1	1	0	Riemst
50	30	20	175	95	80	Tongeren
27	15	12	0	0	0	Wellen
141	72	69	9	6	3	Maasmechelen
14	3	11	4	1	3	Voeren
4.466	2.430	2.036	4.648	2.507	2.141	Provincie Oost-Vlaanderen
874	459	415	1.368	732	636	<i>Arrondissement Aalst</i>
92	49	43	928	510	418	Aalst
86	40	46	5	2	3	Denderleeuw
94	53	41	86	43	43	Geraardsbergen
90	50	40	9	6	3	Haaltert
95	44	51	8	3	5	Herzele
105	59	46	8	3	5	Lede
127	62	65	47	20	27	Ninove
42	24	18	9	2	7	Sint-Lievens-Houtem
32	22	10	250	137	113	Zottegem
111	56	55	18	6	12	Erpe-Mere
664	372	292	398	208	190	<i>Arrondissement Dendermonde</i>
70	39	31	7	3	4	Berlare
77	44	33	13	4	9	Buggenhout
71	37	34	253	133	120	Dendermonde
79	38	41	8	5	3	Hamme
54	36	18	1	1	0	Laarne
107	58	49	6	1	5	Lebbeke
41	30	11	3	3	0	Waasmunster
41	20	21	63	32	31	Wetteren

Sterfgevallen van inwoners en niet-inwoners per geslacht en per gemeente - vervolg

	Sterfgevallen van inwoners			Sterfgevallen in de gemeente		
	Totaal			Inwoners		
	M + V	Mannen	Vrouwen	M + V	Mannen	Vrouwen
Wichelen	88	44	44	36	21	15
Zele	169	90	79	97	43	54
<i>Arrondissement Eeklo</i>	913	473	440	478	235	243
Assenede	161	84	77	86	41	45
Eeklo	226	105	121	181	79	102
Kaprijke	88	43	45	52	22	30
Maldegem	231	122	109	79	46	33
Sint-Laureins	60	32	28	24	13	11
Zelzate	147	87	60	56	34	22
<i>Arrondissement Gent</i>	5.089	2.505	2.584	3.670	1.755	1.915
Aalter	172	78	94	88	30	58
Deinze	285	129	156	225	103	122
De Pinte	59	28	31	27	12	15
Destelbergen	133	73	60	57	30	27
Evergem	341	162	179	167	80	87
Gavere	105	50	55	52	27	25
Gent	2.459	1.219	1.240	2.351	1.167	1.184
Knesselare	69	36	33	32	15	17
Lochristi	183	86	97	98	41	57
Lovendegem	75	32	43	35	11	24
Melle	121	55	66	62	27	35
Merelbeke	223	105	118	91	32	59
Moerbeke	63	39	24	30	19	11
Nazareth	131	62	69	69	28	41
Nevele	93	51	42	42	23	19
Oosterzele	114	67	47	49	29	20
Sint-Martens-Latem	66	36	30	13	5	8
Waarschoot	76	43	33	33	18	15
Wachtebeke	85	40	45	35	12	23
Zomergem	106	41	65	54	17	37
Zulte	130	73	57	60	29	31
<i>Arrondissement Oudenaarde</i>	1.284	658	626	783	370	413
Kruishoutem	85	46	39	31	17	14
Oudenaarde	281	146	135	231	114	117
Ronse	256	130	126	227	114	113
Zingem	79	44	35	34	17	17
Brakel	193	90	103	98	36	62
Kluisbergen	64	34	30	21	9	12
Wortegem-Petegem	63	33	30	24	11	13
Horebeke	26	15	11	14	6	8
Lierde	56	32	24	22	14	8
Maarkedal	95	38	57	46	16	30
Zwalm	86	50	36	35	16	19
<i>Arrondissement Sint-Niklaas</i>	2.165	1.111	1.054	1.592	788	804
Beveren	421	219	202	266	129	137
Kruibeke	138	69	69	58	30	28
Lokeren	325	164	161	265	129	136
Sint-Gillis-Waas	174	90	84	114	56	58
Sint-Niklaas	705	350	355	624	311	313
Stekene	148	85	63	58	28	30
Temse	254	134	120	207	105	102
Provincie Vlaams-Brabant	9.634	4.926	4.708	4.958	2.435	2.523
<i>Arrondissement Halle-Vilvoorde</i>	5.135	2.620	2.515	2.401	1.159	1.242
Asse	285	144	141	172	80	92
Beersel	192	106	86	70	39	31

Sterfgevallen buiten de gemeente			Sterfgevallen in de gemeente			
Inwoners			Niet-inwoners			
M + V	Mannen	Vrouwen	M + V	Mannen	Vrouwen	
52	23	29	2	0	2	Wichelen
72	47	25	42	26	16	Zelee
435	238	197	232	129	103	<i>Arrondissement Eeklo</i>
75	43	32	11	5	6	Assenede
45	26	19	196	106	90	Eeklo
36	21	15	6	4	2	Kaprijke
152	76	76	5	3	2	Maldegem
36	19	17	4	4	0	Sint-Laureins
91	53	38	10	7	3	Zelzate
1.419	750	669	1.710	923	787	<i>Arrondissement Gent</i>
84	48	36	33	11	22	Aalter
60	26	34	108	61	47	Deinze
32	16	16	4	4	0	De Pinte
76	43	33	3	0	3	Destelbergen
174	82	92	7	4	3	Evergem
53	23	30	5	2	3	Gavere
108	52	56	1.442	796	646	Gent
37	21	16	3	2	1	Knesselare
85	45	40	9	6	3	Lochristi
40	21	19	6	1	5	Lovendegem
59	28	31	10	3	7	Melle
132	73	59	35	10	25	Merelbeke
33	20	13	2	2	0	Moerbeke
62	34	28	21	8	13	Nazareth
51	28	23	2	2	0	Nevele
65	38	27	3	3	0	Oosterzele
53	31	22	3	1	2	Sint-Martens-Latem
43	25	18	4	3	1	Waarschoot
50	28	22	3	1	2	Wachtebeke
52	24	28	5	2	3	Zomergem
70	44	26	2	1	1	Zulte
501	288	213	455	240	215	<i>Arrondissement Oudenaarde</i>
54	29	25	3	2	1	Kruishoutem
50	32	18	120	69	51	Oudenaarde
29	16	13	279	137	142	Ronse
45	27	18	4	3	1	Zingem
95	54	41	23	13	10	Brakel
43	25	18	4	3	1	Kluisbergen
39	22	17	2	2	0	Wortegem-Petegem
12	9	3	2	1	1	Horebeke
34	18	16	0	0	0	Lierde
49	22	27	12	7	5	Maarkedal
51	34	17	6	3	3	Zwalm
573	323	250	485	275	210	<i>Arrondissement Sint-Niklaas</i>
155	90	65	31	17	14	Beveren
80	39	41	8	5	3	Kruikebeke
60	35	25	55	37	18	Lokeren
60	34	26	72	39	33	Sint-Gillis-Waas
81	39	42	241	135	106	Sint-Niklaas
90	57	33	4	2	2	Stekene
47	29	18	74	40	34	Temse
4.676	2.491	2.185	3.191	1.658	1.533	Provincie Vlaams-Brabant
2.734	1.461	1.273	926	449	477	<i>Arrondissement Halle-Vilvoorde</i>
113	64	49	112	56	56	Asse
122	67	55	12	5	7	Beersel

Sterfgevallen van inwoners en niet-inwoners per geslacht en per gemeente - vervolg

	Sterfgevallen van inwoners			Sterfgevallen in de gemeente		
	Totaal			Inwoners		
	M + V	Mannen	Vrouwen	M + V	Mannen	Vrouwen
Bever	12	7	5	5	3	2
Dilbeek	361	198	163	172	89	83
Galmaarden	80	46	34	26	16	10
Gooik	84	44	40	36	21	15
Grimbergen	336	152	184	142	61	81
Halle	324	182	142	218	121	97
Herne	66	41	25	25	15	10
Hoeilaart	71	40	31	32	16	16
Kampenhout	94	46	48	40	19	21
Kapelle-op-den-Bos	88	44	44	39	18	21
Liedekerke	105	46	59	42	11	31
Londerzeel	176	88	88	76	34	42
Machelen	108	52	56	23	11	12
Meise	133	69	64	61	33	28
Merchtem	120	57	63	54	26	28
Opwijk	114	57	57	54	22	32
Overijse	205	102	103	95	44	51
Pepingen	36	18	18	26	11	15
Sint-Pieters-Leeuw	264	130	134	93	43	50
Steenokkerzeel	115	48	67	55	21	34
Ternat	143	69	74	59	25	34
Vilvoorde	362	183	179	276	140	136
Zaventem	220	113	107	84	33	51
Zemst	166	90	76	70	39	31
Roosdaal	102	53	49	54	28	26
Drogenbos	76	35	41	41	15	26
Kraainem	89	52	37	38	23	15
Linkebeek	50	25	25	14	7	7
Sint-Genesius-Rode	130	64	66	58	25	33
Wemmel	153	67	86	49	20	29
Wezembeek-Oppem	102	51	51	41	19	22
Lennik	59	34	25	23	11	12
Affligem	114	67	47	38	20	18
<i>Arrondissement Leuven</i>	4.499	2.306	2.193	2.557	1.276	1.281
Aarschot	281	160	121	146	76	70
Begijnendijk	77	39	38	30	14	16
Bekkevoort	74	45	29	27	20	7
Bertem	92	41	51	48	21	27
Bierbeek	85	41	44	26	12	14
Boortmeerbeek	70	38	32	36	19	17
Boutersem	77	41	36	25	14	11
Diest	197	108	89	146	77	69
Geetbets	54	34	20	19	13	6
Haacht	121	65	56	45	26	19
Herent	181	81	100	98	38	60
Hoegaarden	70	35	35	15	9	6
Holsbeek	71	39	32	29	14	15
Huldenberg	102	50	52	55	26	29
Keerbergen	83	42	41	37	14	23
Kortenaken	91	41	50	36	16	20
Kortenbergh	149	76	73	71	36	35
Landen	151	81	70	50	29	21
Leuven	937	454	483	849	417	432
Lubbeek	105	52	53	47	24	23
Oud-Heverlee	70	40	30	16	10	6

Sterfgevallen buiten de gemeente Inwoners			Sterfgevallen in de gemeente Niet-inwoners			
M + V	Mannen	Vrouwen	M + V	Mannen	Vrouwen	
7	4	3	0	0	0	Bever
189	109	80	32	18	14	Dilbeek
54	30	24	1	0	1	Galmaarden
48	23	25	4	3	1	Gooik
194	91	103	12	7	5	Grimbergen
106	61	45	153	82	71	Halle
41	26	15	2	2	0	Herne
39	24	15	4	1	3	Hoeilaart
54	27	27	5	4	1	Kampenhout
49	26	23	9	3	6	Kapelle-op-den-Bos
63	35	28	14	4	10	Liedekerke
100	54	46	2	1	1	Londerzeel
85	41	44	5	4	1	Machelen
72	36	36	19	8	11	Meise
66	31	35	1	0	1	Merchtem
60	35	25	3	1	2	Opwijk
110	58	52	18	9	9	Overijse
10	7	3	34	15	19	Pepingen
171	87	84	58	29	29	Sint-Pieters-Leeuw
60	27	33	16	6	10	Steenokkerzeel
84	44	40	6	3	3	Ternat
86	43	43	340	160	180	Vilvoorde
136	80	56	13	6	7	Zaventem
96	51	45	4	3	1	Zemst
48	25	23	4	2	2	Roosdaal
35	20	15	7	3	4	Drogenbos
51	29	22	7	3	4	Kraainem
36	18	18	3	1	2	Linkebeek
72	39	33	4	2	2	Sint-Genesius-Rode
104	47	57	8	2	6	Wemmel
61	32	29	6	4	2	Wezembeek-Oppem
36	23	13	6	1	5	Lennik
76	47	29	2	1	1	Affligem
1.942	1.030	912	2.265	1.209	1.056	<i>Arrondissement Leuven</i>
135	84	51	16	7	9	Aarschot
47	25	22	11	4	7	Begijnendijk
47	25	22	9	1	8	Bekkevoort
44	20	24	10	2	8	Bertem
59	29	30	8	5	3	Bierbeek
34	19	15	1	1	0	Boortmeerbeek
52	27	25	4	3	1	Boutersem
51	31	20	178	95	83	Diest
35	21	14	2	2	0	Geetbets
76	39	37	3	2	1	Haacht
83	43	40	40	12	28	Herent
55	26	29	2	1	1	Hoegaarden
42	25	17	4	2	2	Holsbeek
47	24	23	15	6	9	Huldenberg
46	28	18	7	3	4	Keerbergen
55	25	30	3	2	1	Kortenaken
78	40	38	13	7	6	Kortenberg
101	52	49	4	2	2	Landen
88	37	51	1.469	848	621	Leuven
58	28	30	31	17	14	Lubbeek
54	30	24	1	0	1	Oud-Heverlee

Sterfgevallen van inwoners en niet-inwoners per geslacht en per gemeente - vervolg

	Sterfgevallen van inwoners			Sterfgevallen in de gemeente		
	Totaal			Inwoners		
	M + V	Mannen	Vrouwen	M + V	Mannen	Vrouwen
Rotselaar	122	72	50	42	27	15
Tervuren	150	81	69	68	35	33
Tienen	392	186	206	330	150	180
Tremelo	143	91	52	74	39	35
Zoutleeuw	129	58	71	49	23	26
Linter	80	44	36	24	16	8
Scherpenheuvel-Zichem	187	94	93	67	36	31
Tielt-Winge	97	45	52	34	14	20
Glabbek	61	32	29	18	11	7
Provincie West-Vlaanderen	11.455	5.807	5.648	7.723	3.786	3.937
<i>Arrondissement Brugge</i>	2.720	1.332	1.388	2.062	978	1.084
Beernem	152	97	55	68	42	26
Blankenberge	262	119	143	209	95	114
Brugge	1.226	571	655	1.121	511	610
Damme	83	37	46	61	28	33
Jabbeke	114	52	62	51	25	26
Oostkamp	165	83	82	69	33	36
Torhout	176	82	94	140	68	72
Zedelgem	153	78	75	44	19	25
Zuienkerke	18	10	8	8	5	3
Knokke-Heist	371	203	168	291	152	139
<i>Arrondissement Diksmuide</i>	513	248	265	258	118	140
Diksmuide	142	64	78	59	28	31
Houthulst	109	53	56	60	26	34
Koekelare	80	45	35	40	21	19
Kortemark	132	64	68	68	28	40
Lo-Reninge	50	22	28	31	15	16
<i>Arrondissement Ieper</i>	1.094	550	544	740	361	379
Ieper	378	177	201	341	160	181
Mesen	10	6	4	6	4	2
Poperinge	201	106	95	176	91	85
Wervik	193	96	97	92	43	49
Zonnebeke	132	65	67	57	26	31
Heuvelland	77	39	38	26	11	15
Langemark-Poelkapelle	66	37	29	28	16	12
Vleteren	37	24	13	14	10	4
<i>Arrondissement Kortrijk</i>	2.664	1.353	1.311	1.818	899	919
Anzegem	130	74	56	43	24	19
Avelgem	114	56	58	62	31	31
Deerlijk	89	37	52	47	19	28
Harelbeke	212	121	91	94	51	43
Kortrijk	811	418	393	744	380	364
Kuurne	120	64	56	59	32	27
Lendelede	53	18	35	28	8	20
Menen	388	181	207	311	141	170
Waregem	279	152	127	217	113	104
Wevelgem	264	116	148	112	41	71
Zwevegem	185	105	80	97	56	41
Spiere-Helkijn	19	11	8	4	3	1
<i>Arrondissement Oostende</i>	1.580	800	780	1.086	531	555
Bredene	119	67	52	45	21	24
Gistel	77	34	43	33	13	20
Ichtegem	104	55	49	37	22	15
Middelkerke	162	85	77	63	30	33
Oostende	929	456	473	841	406	435

Sterfgevallen buiten de gemeente Inwoners			Sterfgevallen in de gemeente Niet-inwoners			
M + V	Mannen	Vrouwen	M + V	Mannen	Vrouwen	
80	45	35	2	0	2	Rotselaar
82	46	36	7	2	5	Tervuren
62	36	26	317	148	169	Tienen
69	52	17	69	23	46	Tremelo
80	35	45	20	6	14	Zoutleeuw
56	28	28	2	2	0	Linters
120	58	62	8	3	5	Scherpenheuvel-Zichem
63	31	32	6	2	4	Tielt-Winge
43	21	22	3	1	2	Glabbeek
3.732	2.021	1.711	3.984	2.140	1.844	Provincie West-Vlaanderen
658	354	304	1.059	581	478	<i>Arrondissement Brugge</i>
84	55	29	16	12	4	Beernem
53	24	29	87	48	39	Blankenberge
105	60	45	498	261	237	Brugge
22	9	13	228	123	105	Damme
63	27	36	7	3	4	Jabbeke
96	50	46	14	12	2	Oostkamp
36	14	22	150	86	64	Torhout
109	59	50	7	5	2	Zedelgem
10	5	5	1	0	1	Zuienkerke
80	51	29	51	31	20	Knokke-Heist
255	130	125	48	24	24	<i>Arrondissement Diksmuide</i>
83	36	47	4	1	3	Diksmuide
49	27	22	6	4	2	Houthulst
40	24	16	2	2	0	Koekelare
64	36	28	34	16	18	Kortemark
19	7	12	2	1	1	Lo-Reninge
354	189	165	277	148	129	<i>Arrondissement Ieper</i>
37	17	20	211	109	102	Ieper
4	2	2	0	0	0	Mesen
25	15	10	55	32	23	Poperinge
101	53	48	5	3	2	Wervik
75	39	36	2	0	2	Zonnebeke
51	28	23	3	3	0	Heuvelland
38	21	17	1	1	0	Langemark-Poelkapelle
23	14	9	0	0	0	Vleteren
846	454	392	927	490	437	<i>Arrondissement Kortrijk</i>
87	50	37	0	0	0	Anzegem
52	25	27	4	2	2	Avelgem
42	18	24	5	3	2	Deerlijk
118	70	48	9	7	2	Harelbeke
67	38	29	622	333	289	Kortrijk
61	32	29	0	0	0	Kuurne
25	10	15	1	1	0	Lendelede
77	40	37	120	60	60	Menen
62	39	23	153	78	75	Waregem
152	75	77	6	3	3	Wevelgem
88	49	39	6	2	4	Zwevegem
15	8	7	1	1	0	Spiere-Helkijn
494	269	225	419	225	194	<i>Arrondissement Oostende</i>
74	46	28	10	8	2	Bredene
44	21	23	5	4	1	Gistel
67	33	34	2	0	2	Ichtegem
99	55	44	26	13	13	Middelkerke
88	50	38	350	187	163	Oostende

Sterfgevallen van inwoners en niet-inwoners per geslacht en per gemeente - vervolg

	Sterfgevallen van inwoners			Sterfgevallen in de gemeente		
	Totaal			Inwoners		
	M + V	Mannen	Vrouwen	M + V	Mannen	Vrouwen
Oudenburg	62	35	27	23	16	7
De Haan	127	68	59	44	23	21
<i>Arrondissement Roeselare</i>	1.317	710	607	912	477	435
Hooglede	79	39	40	35	16	19
Ingelmunster	105	56	49	41	21	20
Izegem	235	136	99	196	113	83
Ledegem	91	51	40	39	20	19
Lichtervelde	70	45	25	17	8	9
Moorslede	115	61	54	60	33	27
Roeselare	508	260	248	471	240	231
Staden	114	62	52	53	26	27
<i>Arrondissement Tielt</i>	878	467	411	528	273	255
Dentergem	105	58	47	63	31	32
Meulebeke	116	57	59	61	28	33
Oostrozebeke	67	40	27	26	14	12
Pittem	44	30	14	21	12	9
Ruiselede	53	23	30	29	11	18
Tielt	207	110	97	184	96	88
Wielsbeke	70	34	36	28	18	10
Wingene	127	68	59	66	38	28
Ardoie	89	47	42	50	25	25
<i>Arrondissement Veurne</i>	689	347	342	319	149	170
Alveringem	67	32	35	19	8	11
De Panne	140	72	68	51	22	29
Koksijde	231	116	115	99	50	49
Nieuwpoort	127	69	58	46	22	24
Veurne	124	58	66	104	47	57
<i>Waals Gewest</i>	36.940	18.344	18.596	22.306	10.774	11.532
Provincie Waals-Brabant	3.096	1.508	1.588	1.617	749	868
<i>Arrondissement Nijvel</i>	3.096	1.508	1.588	1.617	749	868
Bevekom	73	31	42	27	10	17
Eigenbrakel	324	157	167	248	118	130
Kasteelbrakel	87	41	46	36	17	19
Chaumont-Gistoux	73	40	33	36	19	17
Court-Saint-Etienne	83	46	37	33	20	13
Genepiën	128	59	69	47	19	28
Graven	110	47	63	60	18	42
Incourt	32	18	14	16	8	8
Itter	55	30	25	23	12	11
Geldenaken	134	61	73	60	27	33
Terhulpen	51	29	22	16	9	7
Mont-Saint-Guibert	48	23	25	25	12	13
Nijvel	234	108	126	191	83	108
Perwijs	73	42	31	42	26	16
Rixensart	176	82	94	65	22	43
Tubeke	211	98	113	138	62	76
Villers-la-Ville	59	29	30	22	11	11
Waterloo	252	129	123	91	48	43
Waver	282	129	153	137	49	88
Chastre	45	26	19	13	7	6
Hélécine	49	21	28	15	9	6
Lasne	102	48	54	40	15	25
Orp-Jauche	58	36	22	25	17	8
Ottignies-Louvain-la-Neuve	164	76	88	126	63	63
Ramillies	49	31	18	21	14	7

Sterfgevallen buiten de gemeente Inwoners			Sterfgevallen in de gemeente Niet-inwoners			
M + V	Mannen	Vrouwen	M + V	Mannen	Vrouwen	
39	19	20	2	0	2	Oudenburg
83	45	38	24	13	11	De Haan
405	233	172	735	383	352	<i>Arrondissement Roeselare</i>
44	23	21	1	1	0	Hooglede
64	35	29	3	1	2	Ingelmunster
39	23	16	129	68	61	Izegem
52	31	21	1	0	1	Ledegem
53	37	16	3	3	0	Lichtervelde
55	28	27	10	7	3	Moorslede
37	20	17	586	302	284	Roeselare
61	36	25	2	1	1	Staden
350	194	156	198	115	83	<i>Arrondissement Tielt</i>
42	27	15	13	6	7	Dentergem
55	29	26	2	2	0	Meulebeke
41	26	15	2	2	0	Oostrozebeke
23	18	5	2	0	2	Pittem
24	12	12	2	1	1	Ruiselede
23	14	9	162	95	67	Tielt
42	16	26	3	1	2	Wielsbeke
61	30	31	7	6	1	Wingene
39	22	17	5	2	3	Ardooi
370	198	172	321	174	147	<i>Arrondissement Veurne</i>
48	24	24	1	1	0	Alveringem
89	50	39	5	4	1	De Panne
132	66	66	86	49	37	Koksijde
81	47	34	18	13	5	Nieuwpoort
20	11	9	211	107	104	Veurne
14.634	7.570	7.064	13.393	6.875	6.518	<i>Waals Gewest</i>
1.479	759	720	1.039	520	519	Provincie Waals-Brabant
1.479	759	720	1.039	520	519	<i>Arrondissement Nijvel</i>
46	21	25	2	1	1	Bevekom
76	39	37	218	99	119	Eigenbrakel
51	24	27	8	4	4	Kasteelbrakel
37	21	16	6	1	5	Chaumont-Gistoux
50	26	24	3	2	1	Court-Saint-Etienne
81	40	41	16	10	6	Genepiën
50	29	21	14	6	8	Graven
16	10	6	0	0	0	Incourt
32	18	14	6	2	4	Itter
74	34	40	1	0	1	Geldenaken
35	20	15	87	50	37	Terhulpen
23	11	12	8	5	3	Mont-Saint-Guibert
43	25	18	91	41	50	Nijvel
31	16	15	3	0	3	Perwijs
111	60	51	9	2	7	Rixensart
73	36	37	70	36	34	Tubeke
37	18	19	2	0	2	Villers-la-Ville
161	81	80	15	6	9	Waterloo
145	80	65	86	27	59	Waver
32	19	13	3	2	1	Chastre
34	12	22	0	0	0	Hélécine
62	33	29	7	2	5	Lasne
33	19	14	1	1	0	Orp-Jauche
38	13	25	375	217	158	Ottignies-Louvain-la-Neuve
28	17	11	3	3	0	Ramillies

Sterfgevallen van inwoners en niet-inwoners per geslacht en per gemeente - vervolg

	Sterfgevallen van inwoners			Sterfgevallen in de gemeente		
	Totaal			Inwoners		
	M + V	Mannen	Vrouwen	M + V	Mannen	Vrouwen
Rebecq	99	53	46	42	26	16
Walhain	45	18	27	22	8	14
Provincie Henegouwen	15.169	7.647	7.522	9.421	4.630	4.791
<i>Arrondissement Aat</i>	963	515	448	524	271	253
Aat	305	162	143	268	140	128
Beloeil	178	104	74	75	41	34
Bernissart	123	72	51	46	28	18
Brugelle	29	16	13	12	7	5
Chièvres	71	31	40	19	7	12
Elzele	68	34	34	29	13	16
Vloesberg	55	29	26	25	9	16
Frasnes-lez-Anvaing	134	67	67	50	26	24
<i>Arrondissement Charleroi</i>	4.989	2.479	2.510	3.186	1.573	1.613
Chapelle-lez-Herlaimont	154	73	81	54	24	30
Charleroi	2.461	1.256	1.205	2.092	1.068	1.024
Châtelet	438	208	230	218	95	123
Courcelles	349	171	178	133	59	74
Farciennes	122	55	67	37	17	20
Fleurus	240	121	119	109	54	55
Fontaine-l'Evêque	192	98	94	83	39	44
Gerpennes	132	53	79	72	27	45
Manage	272	135	137	101	50	51
Montigny-le-Tilleul	148	76	72	112	55	57
Pont-à-Celles	178	82	96	83	39	44
Seneffe	96	44	52	29	15	14
Aiseau-Presles	106	59	47	22	13	9
Les Bons Villers	101	48	53	41	18	23
<i>Arrondissement Bergen</i>	3.043	1.597	1.446	1.768	903	865
Boussu	244	126	118	186	93	93
Dour	267	138	129	109	52	57
Frameries	253	148	105	168	99	69
Hensies	72	50	22	18	9	9
Jurbeke	91	51	40	45	21	24
Lens	44	21	23	18	11	7
Bergen	1.057	546	511	802	422	380
Quaregnon	221	120	101	58	26	32
Quiévrain	94	44	50	37	17	20
Saint-Ghislain	303	140	163	195	90	105
Colfontaine	229	128	101	68	29	39
Honnelles	63	34	29	26	17	9
Quévy	105	51	54	38	17	21
<i>Arrondissement Moeskroen</i>	863	390	473	703	310	393
Moeskroen	641	294	347	582	262	320
Komen-Waasten	222	96	126	121	48	73
<i>Arrondissement Zinnik</i>	1.824	923	901	1.242	618	624
's Gravenbrakel	200	92	108	99	44	55
Edingen	97	53	44	46	22	24
La Louvière	818	409	409	725	361	364
Lessen	202	107	95	68	41	27
Le Roeulx	76	46	30	28	16	12
Opzullik	59	37	22	25	18	7
Zinnik	266	130	136	201	95	106
Ecaussinnes	106	49	57	50	21	29
<i>Arrondissement Thuin</i>	1.724	842	882	813	372	441
Anderlues	165	77	88	79	39	40

Sterfgevallen buiten de gemeente Inwoners			Sterfgevallen in de gemeente Niet-inwoners			
M + V	Mannen	Vrouwen	M + V	Mannen	Vrouwen	
57	27	30	2	1	1	Rebecq
23	10	13	3	2	1	Walhain
5.748	3.017	2.731	5.329	2.793	2.536	Provincie Henegouwen
439	244	195	219	103	116	<i>Arrondissement Aat</i>
37	22	15	174	83	91	Aat
103	63	40	20	7	13	Beloeil
77	44	33	4	3	1	Bernissart
17	9	8	1	0	1	Brugelette
52	24	28	6	2	4	Chièvres
39	21	18	1	0	1	Elzele
30	20	10	8	6	2	Vloesberg
84	41	43	5	2	3	Frasnes-lez-Anvaing
1.803	906	897	1.802	910	892	<i>Arrondissement Charleroi</i>
100	49	51	6	4	2	Chapelle-lez-Herlaimont
369	188	181	1.032	524	508	Charleroi
220	113	107	76	44	32	Châtelet
216	112	104	6	4	2	Courcelles
85	38	47	21	11	10	Farciennes
131	67	64	19	9	10	Fleurus
109	59	50	12	6	6	Fontaine-l'Evêque
60	26	34	226	109	117	Gerpinnes
171	85	86	12	6	6	Manage
36	21	15	355	178	177	Montigny-le-Tilleul
95	43	52	12	5	7	Pont-à-Celles
67	29	38	9	4	5	Seneffe
84	46	38	3	1	2	Aiseau-Prezles
60	30	30	13	5	8	Les Bons Villers
1.275	694	581	1.239	679	560	<i>Arrondissement Bergen</i>
58	33	25	539	299	240	Boussu
158	86	72	6	3	3	Dour
85	49	36	97	48	49	Frameries
54	41	13	4	0	4	Hensies
46	30	16	6	1	5	Jurbeke
26	10	16	0	0	0	Lens
255	124	131	280	153	127	Bergen
163	94	69	14	8	6	Quaregnon
57	27	30	7	0	7	Quiévrain
108	50	58	262	155	107	Saint-Ghislain
161	99	62	7	5	2	Colfontaine
37	17	20	2	0	2	Honnelles
67	34	33	15	7	8	Quévy
160	80	80	52	28	24	<i>Arrondissement Moeskroen</i>
59	32	27	51	27	24	Moeskroen
101	48	53	1	1	0	Komen-Waasten
582	305	277	991	512	479	<i>Arrondissement Zinnik</i>
101	48	53	31	17	14	's Gravenbrakel
51	31	20	5	0	5	Edingen
93	48	45	742	385	357	La Louvière
134	66	68	6	5	1	Lessen
48	30	18	9	4	5	Le Roeulx
34	19	15	7	2	5	Opzullik
65	35	30	182	95	87	Zinnik
56	28	28	9	4	5	Ecaussinnes
911	470	441	419	217	202	<i>Arrondissement Thuin</i>
86	38	48	14	4	10	Anderlues

Sterfgevallen van inwoners en niet-inwoners per geslacht en per gemeente - vervolg

	Sterfgevallen van inwoners			Sterfgevallen in de gemeente		
	Totaal			Inwoners		
	M + V	Mannen	Vrouwen	M + V	Mannen	Vrouwen
Beaumont	87	38	49	37	15	22
Binche	398	201	197	179	80	99
Chimay	109	53	56	83	39	44
Erquelinnes	112	49	63	49	20	29
Froidchappelle	39	20	19	21	10	11
Lobbès	51	20	31	37	15	22
Merbes-le-Château	46	24	22	15	7	8
Momignies	58	30	28	21	11	10
Thuin	149	78	71	56	25	31
Estinnes	84	42	42	33	19	14
Ham-sur-Heure-Nalinnes	112	56	56	48	23	25
Morlanwelz	268	130	138	137	60	77
Sivry-Rance	46	24	22	18	9	9
<i>Arrondissement Doornik</i>	1.763	901	862	1.185	583	602
Antoing	94	41	53	32	14	18
Celles	65	30	35	24	8	16
Estaimpuis	114	60	54	42	19	23
Pecq	49	24	25	20	7	13
Péruwelz	202	101	101	120	58	62
Rumes	71	40	31	28	13	15
Doornik	857	432	425	780	386	394
Brunehaut	100	63	37	42	28	14
Leuze-en-Hainaut	162	87	75	74	39	35
Mont-de-l'Enclus	49	23	26	23	11	12
Provincie Luik	11.394	5.526	5.868	6.951	3.287	3.664
<i>Arrondissement Hoi</i>	1.166	585	581	621	291	330
Amay	200	97	103	98	41	57
Burdinne	23	10	13	12	4	8
Clavier	40	20	20	24	9	15
Ferrières	36	18	18	14	8	6
Hamoir	32	17	15	14	9	5
Héron	35	25	10	15	12	3
Hoi	283	130	153	247	106	141
Marchin	51	31	20	14	9	5
Modave	34	22	12	14	10	4
Nandrin	48	19	29	24	9	15
Ouffet	25	12	13	9	4	5
Verlaine	21	13	8	6	4	2
Villers-Le-Bouillet	54	27	27	17	9	8
Wanze	161	82	79	57	27	30
Anthisnes	30	12	18	16	9	7
Engis	66	35	31	26	13	13
Tinlot	27	15	12	14	8	6
<i>Arrondissement Luik</i>	6.761	3.286	3.475	4.285	2.046	2.239
Ans	311	156	155	92	46	46
Awans	99	44	55	57	23	34
Aywaille	117	65	52	35	22	13
Bitsingen	88	46	42	39	21	18
Beyne-Heusay	110	56	54	29	17	12
Chaufontaine	246	115	131	134	59	75
Comblain-au-Pont	54	30	24	26	11	15
Dalhem	39	29	10	12	8	4
Esneux	147	70	77	93	42	51
Fléron	140	70	70	51	29	22
Herstal	450	197	253	292	113	179

Sterfgevallen buiten de gemeente Inwoners			Sterfgevallen in de gemeente Niet-inwoners			
M + V	Mannen	Vrouwen	M + V	Mannen	Vrouwen	
50	23	27	14	9	5	Beaumont
219	121	98	21	9	12	Binche
26	14	12	144	75	69	Chimay
63	29	34	3	2	1	Erquelinnes
18	10	8	6	5	1	Froidchapelle
14	5	9	162	83	79	Lobbes
31	17	14	0	0	0	Merbes-le-Château
37	19	18	3	1	2	Momignies
93	53	40	8	6	2	Thuin
51	23	28	5	3	2	Estinnes
64	33	31	15	8	7	Ham-sur-Heure-Nalinnes
131	70	61	22	11	11	Morlanwelz
28	15	13	2	1	1	Sivry-Rance
578	318	260	607	344	263	<i>Arrondissement Doornik</i>
62	27	35	1	1	0	Antoing
41	22	19	3	3	0	Celles
72	41	31	3	2	1	Estaimpuis
29	17	12	8	6	2	Pecq
82	43	39	41	18	23	Péruwelz
43	27	16	2	0	2	Rumes
77	46	31	526	304	222	Doornik
58	35	23	5	3	2	Brunehaut
88	48	40	13	6	7	Leuze-en-Hainaut
26	12	14	5	1	4	Mont-de-l'Enclus
4.443	2.239	2.204	4.416	2.225	2.191	Provincie Luik
545	294	251	441	237	204	<i>Arrondissement Hoei</i>
102	56	46	32	15	17	Amay
11	6	5	1	1	0	Burdinne
16	11	5	9	5	4	Clavier
22	10	12	5	4	1	Ferrières
18	8	10	2	1	1	Hamoir
20	13	7	1	1	0	Héron
36	24	12	336	183	153	Hoei
37	22	15	1	1	0	Marchin
20	12	8	2	1	1	Modave
24	10	14	18	7	11	Nandrin
16	8	8	0	0	0	Ouffet
15	9	6	0	0	0	Verlaine
37	18	19	5	2	3	Villers-Le-Bouillet
104	55	49	9	5	4	Wanze
14	3	11	1	1	0	Anthisnes
40	22	18	1	0	1	Engis
13	7	6	18	10	8	Tinlot
2.476	1.240	1.236	2.748	1.411	1.337	<i>Arrondissement Luik</i>
219	110	109	13	8	5	Ans
42	21	21	22	6	16	Awans
82	43	39	9	7	2	Aywaille
49	25	24	10	4	6	Bitsingen
81	39	42	1	1	0	Beyne-Heusay
112	56	56	34	11	23	Chaufontaine
28	19	9	14	2	12	Comblain-au-Pont
27	21	6	2	1	1	Dalhem
54	28	26	93	45	48	Esneux
89	41	48	18	7	11	Fléron
158	84	74	194	89	105	Herstal

Sterfgevallen van inwoners en niet-inwoners per geslacht en per gemeente - vervolg

	Sterfgevallen van inwoners			Sterfgevallen in de gemeente		
	Totaal			Inwoners		
	M + V	Mannen	Vrouwen	M + V	Mannen	Vrouwen
Juprelle	81	35	46	44	17	27
Luik	2.420	1.148	1.272	2.086	1.004	1.082
Oupeye	227	109	118	122	54	68
Saint-Nicolas	256	120	136	130	60	70
Seraing	805	395	410	554	274	280
Soumagne	130	66	64	46	25	21
Sprimont	126	61	65	72	34	38
Wezet	168	86	82	81	35	46
Grâce-Hollogne	208	112	96	84	47	37
Blégny	82	43	39	30	16	14
Flémalle	305	147	158	118	53	65
Neupré	75	46	29	30	21	9
Trooz	77	40	37	28	15	13
<i>Arrondissement Verviers</i>	2.731	1.315	1.416	1.684	782	902
Aubel	30	14	16	18	9	9
Baelen	40	20	20	15	12	3
Dison	143	64	79	49	22	27
Herve	151	78	73	80	36	44
Jalhay	67	31	36	35	15	20
Lierneux	35	15	20	12	5	7
Limburg	51	27	24	26	13	13
Malmedy	121	63	58	103	51	52
Olné	24	11	13	9	4	5
Pepinster	111	49	62	52	20	32
Plombières	95	48	47	66	31	35
Spa	152	72	80	86	41	45
Stavelot	87	42	45	45	20	25
Stoumont	46	22	24	30	10	20
Theux	98	48	50	53	25	28
Thimister-Clermont	45	29	16	23	12	11
Trois-Ponts	28	15	13	7	4	3
Verviers	608	279	329	527	239	288
Weismes	66	36	30	17	8	9
Welkenraedt	104	54	50	46	22	24
<i>waarvan D. Gemeenschap</i>	629	298	331	385	183	202
Amel	31	17	14	16	8	8
Büllingen	39	22	17	19	11	8
Burg-Reuland	28	16	12	10	7	3
Bütgenbach	42	20	22	25	12	13
Eupen	181	87	94	152	67	85
Kelmis	83	45	38	29	18	11
Lontzen	54	19	35	33	13	20
Raeren	91	36	55	43	18	25
Sankt Vith	80	36	44	58	29	29
<i>Arrondissement Borgworm</i>	736	340	396	361	168	193
Berloz	31	15	16	8	7	1
Braives	55	20	35	30	10	20
Crisnée	24	12	12	8	4	4
Donceel	21	11	10	5	5	0
Faimes	35	15	20	14	6	8
Fexhe-le-Haut-Clocher	36	16	20	10	5	5
Geer	21	12	9	6	4	2
Hannuit	138	55	83	61	29	32
Lijsem	38	16	22	15	5	10
Oerle	40	22	18	16	8	8

Sterfgevallen buiten de gemeente Inwoners			Sterfgevallen in de gemeente Niet-inwoners			
M + V	Mannen	Vrouwen	M + V	Mannen	Vrouwen	
37	18	19	13	4	9	Juprelle
334	144	190	1.692	910	782	Luik
105	55	50	162	79	83	Oupeye
126	60	66	122	64	58	Saint-Nicolas
251	121	130	222	114	108	Seraing
84	41	43	9	6	3	Soumagne
54	27	27	34	13	21	Sprimont
87	51	36	20	9	11	Wezet
124	65	59	22	8	14	Grâce-Hollogne
52	27	25	12	7	5	Blégny
187	94	93	14	7	7	Flémalle
45	25	20	11	5	6	Neupré
49	25	24	5	4	1	Trooz
1.047	533	514	944	458	486	<i>Arrondissement Verviers</i>
12	5	7	4	3	1	Aubel
25	8	17	1	0	1	Baelen
94	42	52	11	6	5	Dison
71	42	29	8	2	6	Herve
32	16	16	6	2	4	Jalhay
23	10	13	3	3	0	Lierneux
25	14	11	0	0	0	Limburg
18	12	6	89	44	45	Malmedy
15	7	8	2	2	0	Olné
59	29	30	4	2	2	Pepinster
29	17	12	56	21	35	Plombières
66	31	35	55	24	31	Spa
42	22	20	7	5	2	Stavelot
16	12	4	37	19	18	Stoumont
45	23	22	14	6	8	Theux
22	17	5	3	1	2	Thimister-Clermont
21	11	10	1	1	0	Trois-Ponts
81	40	41	450	229	221	Verviers
49	28	21	2	0	2	Weismes
58	32	26	8	2	6	Welkenraedt
244	115	129	183	86	97	<i>waarvan D. Gemeenschap</i>
15	9	6	3	1	2	Amel
20	11	9	0	0	0	Büllingen
18	9	9	0	0	0	Burg-Reuland
17	8	9	20	8	12	Bütgenbach
29	20	9	108	50	58	Eupen
54	27	27	2	1	1	Kelmis
21	6	15	8	5	3	Lontzen
48	18	30	6	5	1	Raeren
22	7	15	36	16	20	Sankt Vith
375	172	203	283	119	164	<i>Arrondissement Borgworm</i>
23	8	15	3	0	3	Berloz
25	10	15	7	2	5	Braives
16	8	8	0	0	0	Crisnée
16	6	10	0	0	0	Donceel
21	9	12	3	1	2	Faimés
26	11	15	6	0	6	Fexhe-le-Haut-Clocher
15	8	7	0	0	0	Geer
77	26	51	8	4	4	Hannuit
23	11	12	5	1	4	Lijsem
24	14	10	3	0	3	Oerle

Sterfgevallen van inwoners en niet-inwoners per geslacht en per gemeente - vervolg

	Sterfgevallen van inwoners			Sterfgevallen in de gemeente		
	Totaal			Inwoners		
	M + V	Mannen	Vrouwen	M + V	Mannen	Vrouwen
Remicourt	47	28	19	20	11	9
Saint-Georges-sur-Meuse	77	36	41	30	12	18
Borgworm	153	71	82	130	59	71
Wasseiges	20	11	9	8	3	5
Provincie Luxemburg	2.569	1.293	1.276	1.411	698	713
<i>Arrondissement Aarlen</i>	518	264	254	297	153	144
Aarlen	240	124	116	186	96	90
Attert	27	9	18	11	6	5
Aubange	168	89	79	66	31	35
Martelange	24	12	12	9	5	4
Messancy	59	30	29	25	15	10
<i>Arrondissement Bastenaken</i>	428	222	206	241	127	114
Bastenaken	135	68	67	101	50	51
Bertogne	20	9	11	8	5	3
Fauvillers	17	13	4	7	7	0
Houffalize	73	34	39	39	18	21
Vielsalm	69	37	32	31	15	16
Vaux-sur-Sûre	51	30	21	27	17	10
Gouvy	40	19	21	13	7	6
Sainte-Ode	23	12	11	15	8	7
<i>Arrondissement Marche-en-Famenne</i>	525	248	277	294	132	162
Durbuy	119	55	64	69	29	40
Erezée	35	14	21	19	6	13
Hotton	35	17	18	10	6	4
La Roche-en-Ardenne	60	29	31	29	15	14
Marche-en-Famenne	158	67	91	122	51	71
Nassogne	41	26	15	16	10	6
Rendeux	23	11	12	8	4	4
Tenneville	25	11	14	11	5	6
Manhay	29	18	11	10	6	4
<i>Arrondissement Neufchâteau</i>	597	310	287	300	152	148
Bertrix	74	35	39	31	13	18
Bouillon	73	37	36	46	18	28
Daverdisse	20	11	9	8	1	7
Herbeumont	20	9	11	8	4	4
Léglise	39	20	19	21	14	7
Libin	39	21	18	13	9	4
Neufchâteau	73	41	32	40	24	16
Paliseul	57	29	28	26	14	12
Saint-Hubert	62	34	28	22	12	10
Tellin	25	15	10	10	5	5
Wellin	34	17	17	17	9	8
Libramont-Chevigny	81	41	40	58	29	29
<i>Arrondissement Virton</i>	501	249	252	279	134	145
Chiny	55	29	26	26	15	11
Etalle	32	15	17	14	5	9
Florenville	79	38	41	38	19	19
Meix-devant-Virton	35	22	13	11	6	5
Musson	30	17	13	9	7	2
Saint-Léger	23	9	14	6	4	2
Tintigny	38	18	20	21	10	11
Virton	136	62	74	110	49	61
Habay	56	29	27	36	15	21
Rouvroy	17	10	7	8	4	4
Provincie Namen	4.712	2.370	2.342	2.906	1.410	1.496

Sterfgevallen buiten de gemeente Inwoners			Sterfgevallen in de gemeente Niet-inwoners			
M + V	Mannen	Vrouwen	M + V	Mannen	Vrouwen	
27	17	10	9	4	5	Remicourt
47	24	23	9	4	5	Saint-Georges-sur-Meuse
23	12	11	225	100	125	Borgworm
12	8	4	5	3	2	Wasseiges
1.158	595	563	997	506	491	Provincie Luxemburg
221	111	110	176	90	86	<i>Arrondissement Aarlen</i>
54	28	26	128	75	53	Aarlen
16	3	13	2	1	1	Attert
102	58	44	18	4	14	Aubange
15	7	8	7	1	6	Martelange
34	15	19	21	9	12	Messancy
187	95	92	234	117	117	<i>Arrondissement Bastenaken</i>
34	18	16	64	31	33	Bastenaken
12	4	8	0	0	0	Bertogne
10	6	4	1	1	0	Fauvillers
34	16	18	11	4	7	Houffalize
38	22	16	7	2	5	Vielsalm
24	13	11	8	4	4	Vaux-sur-Sûre
27	12	15	1	1	0	Gouvy
8	4	4	142	74	68	Sainte-Ode
231	116	115	163	90	73	<i>Arrondissement Marche-en-Famenne</i>
50	26	24	16	9	7	Durbuy
16	8	8	1	1	0	Erezée
25	11	14	2	1	1	Hotton
31	14	17	4	1	3	La Roche-en-Ardenne
36	16	20	125	69	56	Marche-en-Famenne
25	16	9	2	2	0	Nassogne
15	7	8	1	1	0	Rendeux
14	6	8	7	3	4	Tenneville
19	12	7	5	3	2	Manhay
297	158	139	252	125	127	<i>Arrondissement Neufchâteau</i>
43	22	21	6	3	3	Bertrix
27	19	8	12	6	6	Bouillon
12	10	2	0	0	0	Daverdisse
12	5	7	4	2	2	Herbeumont
18	6	12	5	3	2	Léglise
26	12	14	3	2	1	Libin
33	17	16	3	1	2	Neufchâteau
31	15	16	5	2	3	Paliseul
40	22	18	5	3	2	Saint-Hubert
15	10	5	9	4	5	Tellin
17	8	9	24	11	13	Wellin
23	12	11	176	88	88	Libramont-Chevigny
222	115	107	172	84	88	<i>Arrondissement Virton</i>
29	14	15	2	1	1	Chiny
18	10	8	4	2	2	Etalle
41	19	22	4	0	4	Florenville
24	16	8	2	2	0	Meix-devant-Virton
21	10	11	0	0	0	Musson
17	5	12	2	1	1	Saint-Léger
17	8	9	0	0	0	Tintigny
26	13	13	137	74	63	Virton
20	14	6	13	4	9	Habay
9	6	3	8	0	8	Rouvroy
1.806	960	846	1.612	831	781	Provincie Namen

Sterfgevallen van inwoners en niet-inwoners per geslacht en per gemeente - einde

	Sterfgevallen van inwoners			Sterfgevallen in de gemeente		
	Totaal			Inwoners		
	M + V	Mannen	Vrouwen	M + V	Mannen	Vrouwen
<i>Arrondissement Dinant</i>	1.089	545	544	563	284	279
Anhée	78	42	36	38	17	21
Beauraing	105	59	46	46	29	17
Bièvre	32	16	16	17	10	7
Ciney	179	84	95	85	40	45
Dinant	161	84	77	132	66	66
Gedinne	50	23	27	19	11	8
Hamois	28	14	14	8	6	2
Havelange	49	28	21	26	14	12
Houyet	55	30	25	28	16	12
Onhaye	23	10	13	4	1	3
Rochefort	116	62	54	51	28	23
Somme-Leuze	36	20	16	18	11	7
Yvoir	78	23	55	56	17	39
Hastière	69	37	32	22	14	8
Vresse-sur-Semois	30	13	17	13	4	9
<i>Arrondissement Namen</i>	2.965	1.492	1.473	2.020	984	1.036
Andenne	272	149	123	143	72	71
Assesse	45	23	22	24	12	12
Eghezée	117	55	62	60	30	30
Floreffe	69	39	30	43	27	16
Fosses-la-Ville	92	42	50	57	29	28
Gesves	50	24	26	33	17	16
Mettet	119	63	56	67	38	29
Namen	1.136	547	589	1.011	479	532
Ohey	35	24	11	14	10	4
Profondeville	109	62	47	48	29	19
Sombreffe	85	36	49	45	17	28
Sambreville	316	162	154	235	113	122
Fernelmont	59	28	31	23	10	13
Jemeppe-sur-Sambre	185	91	94	87	38	49
La Bruyère	62	34	28	28	13	15
Gembloux	214	113	101	102	50	52
<i>Arrondissement Philippeville</i>	658	333	325	323	142	181
Cerfontaine	45	21	24	23	12	11
Couvin	145	65	80	78	30	48
Doische	30	14	16	11	7	4
Florennes	108	55	53	62	28	34
Philippeville	84	47	37	38	21	17
Viroinval	82	41	41	42	14	28
Walcourt	164	90	74	69	30	39

Sterfgevallen buiten de gemeente Inwoners			Sterfgevallen in de gemeente Niet-inwoners			
M + V	Mannen	Vrouwen	M + V	Mannen	Vrouwen	
526	261	265	610	321	289	<i>Arrondissement Dinant</i>
40	25	15	5	1	4	Anhée
59	30	29	2	2	0	Beauraing
15	6	9	2	2	0	Bièvre
94	44	50	14	4	10	Ciney
29	18	11	218	98	120	Dinant
31	12	19	2	1	1	Gedinne
20	8	12	5	3	2	Hamois
23	14	9	5	1	4	Havelange
27	14	13	16	5	11	Houyet
19	9	10	1	0	1	Onhayé
65	34	31	4	1	3	Rochefort
18	9	9	1	1	0	Somme-Leuze
22	6	16	325	195	130	Yvoir
47	23	24	4	2	2	Hastière
17	9	8	6	5	1	Vresse-sur-Semois
945	508	437	959	486	473	<i>Arrondissement Namen</i>
129	77	52	23	8	15	Andenne
21	11	10	3	1	2	Assesse
57	25	32	18	8	10	Eghezée
26	12	14	8	2	6	Floreffe
35	13	22	54	23	31	Fosses-la-Ville
17	7	10	9	6	3	Gesves
52	25	27	5	4	1	Mettet
125	68	57	622	332	290	Namen
21	14	7	4	3	1	Ohey
61	33	28	21	12	9	Profondeville
40	19	21	11	3	8	Sombreffe
81	49	32	136	65	71	Sambreville
36	18	18	5	0	5	Fernelmont
98	53	45	11	5	6	Jemeppe-sur-Sambre
34	21	13	7	3	4	La Bruyère
112	63	49	22	11	11	Gembloux
335	191	144	43	24	19	<i>Arrondissement Philippeville</i>
22	9	13	3	1	2	Cerfontaine
67	35	32	8	5	3	Couvin
19	7	12	7	3	4	Doische
46	27	19	6	3	3	Florennes
46	26	20	5	3	2	Philippeville
40	27	13	4	2	2	Viroinval
95	60	35	10	7	3	Walcourt

Zuigelingensterfte (minder dan een jaar)

Evolutie van de kindersterfte en het kindersterftcijfer (‰) per provincie en geslacht

1999	Absolute cijfers			Sterftcijfers (‰)		
	M + V	Mannen	Vrouwen	M + V	Mannen	Vrouwen
België	325	556	231	5,62	4,90	4,15
<i>Brussels Hoofdstedelijk Gewest</i>	40	71	31	5,96	5,36	4,75
<i>Vlaams Gewest</i>	165	292	127	5,24	4,72	4,18
Provincie Antwerpen	40	80	40	4,45	4,54	4,64
Provincie Limburg	18	39	21	4,33	4,79	5,27
Provincie Oost-Vlaanderen	40	68	28	5,52	4,76	3,98
Provincie Vlaams-Brabant	27	44	17	5,02	4,13	3,23
Provincie West-Vlaanderen	40	61	21	6,97	5,43	3,83
<i>Waals Gewest</i>	120	193	73	6,11	5,04	3,91
Provincie Waals-Brabant	10	17	7	5,06	4,34	3,62
Provincie Henegouwen	44	66	22	5,91	4,51	3,05
Provincie Luik	28	60	32	4,77	5,25	5,76
<i>dont C. Germanophone</i>	2	3	1	5,00	3,95	2,78
Provincie Luxemburg	16	20	4	9,77	6,37	2,66
Provincie Namen	22	30	8	8,14	5,77	3,21

1998	Absolute cijfers			Sterftcijfers (‰)		
	M + V	Mannen	Vrouwen	M + V	Mannen	Vrouwen
België	327	591	264	5,58	5,17	4,74
<i>Brussels Hoofdstedelijk Gewest</i>	35	67	32	5,35	5,19	5,03
<i>Vlaams Gewest</i>	173	322	149	5,34	5,11	4,86
Provincie Antwerpen	49	90	41	5,31	4,99	4,66
Provincie Limburg	14	38	24	3,36	4,64	5,98
Provincie Oost-Vlaanderen	54	88	34	7,14	6,02	4,81
Provincie Vlaams-Brabant	24	50	26	4,39	4,75	5,14
Provincie West-Vlaanderen	32	56	24	5,35	4,79	4,22
<i>Waals Gewest</i>	119	202	83	6,07	5,27	4,43
Provincie Waals-Brabant	15	19	4	7,41	4,81	2,07
Provincie Henegouwen	45	79	34	6,06	5,44	4,80
Provincie Luik	38	62	24	6,50	5,46	4,36
<i>dont C. Germanophone</i>	4	4	0	9,11	4,95	0,00
Provincie Luxemburg	8	12	4	4,98	3,82	2,60
Provincie Namen	13	30	17	4,83	5,60	6,37

1997	Absolute cijfers			Sterftcijfers (‰)		
	M + V	Mannen	Vrouwen	M + V	Mannen	Vrouwen
België	346	623	277	5,84	5,38	4,90
<i>Brussels Hoofdstedelijk Gewest</i>	47	74	27	7,06	5,80	4,43
<i>Vlaams Gewest</i>	186	329	143	5,64	5,10	4,52
Provincie Antwerpen	56	83	27	6,06	4,54	2,99
Provincie Limburg	26	51	25	5,97	5,96	5,95
Provincie Oost-Vlaanderen	44	79	35	5,73	5,26	4,78
Provincie Vlaams-Brabant	23	46	23	4,23	4,27	4,30
Provincie West-Vlaanderen	37	70	33	5,92	5,86	5,78
<i>Waals Gewest</i>	113	220	107	5,75	5,71	5,67
Provincie Waals-Brabant	10	16	6	4,96	4,08	3,15
Provincie Henegouwen	38	80	42	5,11	5,45	5,80
Provincie Luik	36	66	30	6,13	5,73	5,31
<i>dont C. Germanophone</i>	2	2	0	4,42	2,41	0,00
Provincie Luxemburg	8	22	14	4,88	6,95	9,19
Provincie Namen	21	36	15	7,82	6,85	5,84

**Evolutie van de kindersterfte en het kindersterftcijfer (‰) per provincie en
 geslacht - vervolg**

1996	Absolute cijfers			Sterftcijfers (‰)		
	M + V	Mannen	Vrouwen	M + V	Mannen	Vrouwen
België	332	578	246	5,65	5,02	4,35
<i>Brussels Hoofdstedelijk Gewest</i>	26	46	20	4,10	3,67	3,22
<i>Vlaams Gewest</i>	199	339	140	6,08	5,28	4,45
Provincie Antwerpen	50	86	36	5,42	4,75	4,05
Provincie Limburg	24	41	17	5,61	4,94	4,24
Provincie Oost-Vlaanderen	48	82	34	6,31	5,49	4,64
Provincie Vlaams-Brabant	24	44	20	4,38	4,11	3,82
Provincie West-Vlaanderen	53	86	33	8,64	7,09	5,50
<i>Waals Gewest</i>	107	193	86	5,44	5,01	4,57
Provincie Waals-Brabant	7	19	12	3,55	4,89	6,27
Provincie Henegouwen	41	79	38	5,44	5,41	5,37
Provincie Luik	29	54	25	4,91	4,66	4,40
<i>dont C. Germanophone</i>	2	2	0	4,78	2,46	0,00
Provincie Luxemburg	13	15	2	7,98	4,72	1,29
Provincie Namen	17	26	9	6,49	4,97	3,45

1995	Absolute cijfers			Sterftcijfers (‰)		
	M + V	Mannen	Vrouwen	M + V	Mannen	Vrouwen
België	421	674	253	7,21	5,90	4,53
<i>Brussels Hoofdstedelijk Gewest</i>	46	78	32	7,27	6,32	5,32
<i>Vlaams Gewest</i>	244	385	141	7,42	5,99	4,49
Provincie Antwerpen	60	98	38	6,39	5,38	4,30
Provincie Limburg	36	56	20	8,29	6,62	4,85
Provincie Oost-Vlaanderen	58	100	42	7,81	6,81	5,79
Provincie Vlaams-Brabant	40	55	15	7,37	5,14	2,85
Provincie West-Vlaanderen	50	76	26	7,94	6,22	4,39
<i>Waals Gewest</i>	131	211	80	6,83	5,61	4,35
Provincie Waals-Brabant	4	9	5	2,14	2,41	2,69
Provincie Henegouwen	52	75	23	7,07	5,23	3,29
Provincie Luik	38	64	26	6,56	5,65	4,70
<i>dont C. Germanophone</i>	4	9	5	8,85	10,50	12,35
Provincie Luxemburg	11	20	9	6,85	6,46	6,04
Provincie Namen	26	43	17	10,11	8,42	6,71

1994	Absolute cijfers			Sterftcijfers (‰)		
	M + V	Mannen	Vrouwen	M + V	Mannen	Vrouwen
België	489	855	366	8,24	7,41	6,53
<i>Brussels Hoofdstedelijk Gewest</i>	49	88	39	7,53	7,04	6,52
<i>Vlaams Gewest</i>	265	459	194	7,94	7,07	6,14
Provincie Antwerpen	80	125	45	8,45	6,78	5,02
Provincie Limburg	37	58	21	8,32	6,86	5,24
Provincie Oost-Vlaanderen	58	117	59	7,69	7,93	8,18
Arrondissement Halle-Vilvoorde	27	48	21	9,11	8,20	7,26
Arrondissement Leuven	16	26	10	6,25	5,26	4,19
Provincie West-Vlaanderen	47	85	38	7,34	6,79	6,22
<i>Waals Gewest</i>	175	308	133	9,00	8,13	7,21
Arrondissement Nijvel	16	30	14	8,05	7,86	7,65
Provincie Henegouwen	73	136	63	9,85	9,52	9,16
Provincie Luik	52	85	33	8,90	7,38	5,81
<i>dont C. Germanophone</i>	5	7	2	11,85	8,46	4,94
Provincie Luxemburg	15	25	10	9,70	8,30	6,82
Provincie Namen	19	32	13	7,12	6,08	5,00

**Evolutie van de kindersterfte en het kindersterftcijfer (‰) per provincie en
 geslacht - vervolg en einde**

1993	Absolute cijfers			Sterftcijfers (‰)		
	M + V	Mannen	Vrouwen	M + V	Mannen	Vrouwen
België	564	941	377	9,20	7,85	6,44
<i>Brussels Hoofdstedelijk Gewest</i>	56	92	36	8,74	7,39	5,96
<i>Vlaams Gewest</i>	299	521	222	8,63	7,66	6,66
Provincie Antwerpen	88	145	57	8,96	7,54	6,05
Provincie Limburg	47	79	32	10,01	8,58	7,08
Provincie Oost-Vlaanderen	70	115	45	9,02	7,48	5,92
Arrondissement Halle-Vilvoorde	14	35	21	4,64	6,00	7,45
Arrondissement Leuven	25	44	19	9,67	8,75	7,77
Provincie West-Vlaanderen	55	103	48	8,14	7,75	7,34
<i>Waals Gewest</i>	209	328	119	10,30	8,33	6,23
Arrondissement Nijvel	21	30	9	10,57	7,76	4,78
Provincie Henegouwen	80	122	42	10,28	8,13	5,81
Provincie Luik	63	107	44	10,23	8,87	7,46
<i>dont C. Germanophone</i>	4	5	1	8,89	5,92	2,54
Provincie Luxemburg	20	29	9	12,10	9,14	5,92
Provincie Namen	25	40	15	9,24	7,57	5,82

Evolutie van de kindersterfte per arrondissement

	1999	1998	1997	1996	1995	1994	1993
België	556	591	623	578	674	855	941
Provincie Brabant	0	0	0	0	0	192	201
<i>Brussels Hoofdstedelijk Gewest</i>	71	67	74	46	78	88	92
<i>Vlaams Gewest</i>	292	322	329	339	385	459	521
Provincie Antwerpen	80	90	83	86	98	125	145
Arrondissement Antwerpen	40	50	52	53	51	66	86
Arrondissement Mechelen	26	19	15	17	20	25	30
Arrondissement Turnhout	14	21	16	16	27	34	29
Provincie Limburg	39	38	51	41	56	58	79
Arrondissement Hasselt	17	18	28	22	26	32	43
Arrondissement Maaseik	15	8	12	9	17	18	19
Arrondissement Tongeren	7	12	11	10	13	8	17
Provincie Oost-Vlaanderen	68	88	79	82	100	117	115
Arrondissement Aalst	13	19	11	16	20	21	17
Arrondissement Dendermonde	8	10	14	14	12	21	16
Arrondissement Eeklo	3	4	5	4	5	7	4
Arrondissement Gent	31	37	36	32	41	40	48
Arrondissement Oudenaarde	6	9	5	6	11	11	8
Arrondissement Sint-Niklaas	7	9	8	10	11	17	22
Provincie Vlaams-Brabant	44	50	46	44	55	0	0
Arrondissement Halle-Vilvoorde	21	24	35	22	36	48	35
Arrondissement Leuven	23	26	11	22	19	26	44
Provincie West-Vlaanderen	61	56	70	86	76	85	103
Arrondissement Brugge	14	12	11	14	16	17	20
Arrondissement Diksmuide	2	0	3	5	1	3	2
Arrondissement Ieper	9	6	7	10	3	5	8
Arrondissement Kortrijk	10	18	22	23	19	26	29
Arrondissement Oostende	7	9	6	9	12	8	12
Arrondissement Roeselare	8	6	9	14	10	11	14
Arrondissement Tielt	7	2	7	9	7	11	8
Arrondissement Veurne	4	3	5	2	8	4	10
<i>Waals Gewest</i>	193	202	220	193	211	308	328
Provincie Waals-Brabant	17	19	16	19	9	0	0
Arrondissement Nijvel	17	19	16	19	9	30	30
Provincie Henegouwen	66	79	80	79	75	136	122
Arrondissement Aat	6	3	4	4	1	8	5
Arrondissement Charleroi	22	29	28	21	27	43	37
Arrondissement Bergen	19	16	17	22	20	29	25
Arrondissement Moeskroen	2	7	6	4	4	6	10
Arrondissement Zinnik	6	9	13	8	6	17	18
Arrondissement Thuin	6	7	5	9	11	21	13
Arrondissement Doornik	5	8	7	11	6	12	14
Provincie Luik	60	62	66	54	64	85	107
Arrondissement Hoei	4	5	4	1	5	11	6
Arrondissement Luik	28	36	45	33	36	46	70
Arrondissement Verviers	22	17	11	18	21	21	25
<i>waarvan D. Gemeenschap</i>	3	4	2	2	9	7	5
Arrondissement Borgworm	6	4	6	2	2	7	6
Provincie Luxemburg	20	12	22	15	20	25	29
Arrondissement Aarlen	3	0	5	2	5	8	9
Arrondissement Bastenaken	7	0	3	1	3	5	2
Arrondissement Marche-en-Famenne	3	3	6	4	4	4	6
Arrondissement Neufchâteau	3	4	2	3	7	5	10
Arrondissement Virton	4	5	6	5	1	3	2
Provincie Namen	30	30	36	26	43	32	40
Arrondissement Dinant	8	10	7	4	9	4	8
Arrondissement Namen	19	20	20	17	31	23	31
Arrondissement Philippeville	3	0	9	5	3	5	1

Evolutie van de kindersterfte en het kindersterftcijfer (‰) per geslacht en per arrondissement

1999	Absolute cijfers			Sterftcijfers (‰)		
	Totaal	Mannen	Vrouwen	Totaal	Mannen	Vrouwen
België	556	325	231	4,90	5,62	4,15
<i>Brussels Hoofdstedelijk Gewest</i>	71	40	31	5,36	5,96	4,75
Arrondissement Brussel-Hoofdstad	71	40	31	5,36	5,96	4,75
<i>Vlaams Gewest</i>	292	165	127	4,72	5,24	4,18
Provincie Antwerpen	80	40	40	4,54	4,45	4,64
Arrondissement Antwerpen	40	18	22	3,93	3,46	4,41
Arrondissement Mechelen	26	14	12	8,01	8,41	7,59
Arrondissement Turnhout	14	8	6	3,35	3,77	2,92
Provincie Limburg	39	18	21	4,79	4,33	5,27
Arrondissement Hasselt	17	8	9	4,23	3,87	4,61
Arrondissement Maaseik	15	8	7	6,49	6,82	6,15
Arrondissement Tongeren	7	2	5	3,86	2,18	5,59
Provincie Oost-Vlaanderen	68	40	28	4,76	5,52	3,98
Arrondissement Aalst	13	8	5	5,05	6,14	3,93
Arrondissement Dendermonde	8	3	5	4,20	3,21	5,16
Arrondissement Eeklo	3	2	1	3,74	4,83	2,57
Arrondissement Gent	31	20	11	5,70	7,13	4,17
Arrondissement Oudenaarde	6	5	1	5,10	8,36	1,73
Arrondissement Sint-Niklaas	7	2	5	2,93	1,68	4,18
Provincie Vlaams-Brabant	44	27	17	4,13	5,02	3,23
Arrondissement Halle-Vilvoorde	21	12	9	3,67	4,13	3,20
Arrondissement Leuven	23	15	8	4,67	6,06	3,27
Provincie West-Vlaanderen	61	40	21	5,43	6,97	3,83
Arrondissement Brugge	14	9	5	5,39	6,98	3,83
Arrondissement Diksmuide	2	2	0	4,15	7,41	0,00
Arrondissement Ieper	9	5	4	8,23	8,55	7,86
Arrondissement Kortrijk	10	9	1	3,55	6,27	0,72
Arrondissement Oostende	7	5	2	5,37	7,51	3,14
Arrondissement Roeselare	8	4	4	5,56	5,59	5,53
Arrondissement Tielt	7	4	3	7,09	7,69	6,41
Arrondissement Veurne	4	2	2	7,89	7,72	8,06
<i>WaaIs Gewest</i>	193	120	73	5,04	6,11	3,91
Provincie Waals-Brabant	17	10	7	4,34	5,06	3,62
Arrondissement Nijvel	17	10	7	4,34	5,06	3,62
Provincie Henegouwen	66	44	22	4,51	5,91	3,05
Arrondissement Aat	6	5	1	6,64	10,87	2,25
Arrondissement Charleroi	22	14	8	4,46	5,64	3,27
Arrondissement Bergen	19	12	7	6,78	8,25	5,19
Arrondissement Moeskroen	2	1	1	2,54	2,46	2,64
Arrondissement Zinnik	6	4	2	2,96	3,89	2,00
Arrondissement Thuin	6	4	2	3,67	4,83	2,48
Arrondissement Doornik	5	4	1	3,21	5,11	1,29
Provincie Luik	60	28	32	5,25	4,77	5,76
Arrondissement Hoei	4	1	3	3,57	1,74	5,48
Arrondissement Luik	28	15	13	4,33	4,51	4,15
Arrondissement Verviers	22	10	12	7,08	6,31	7,88
<i>waarvan D. Gemeenschap</i>	3	2	1	3,95	5,00	2,78
Arrondissement Borgworm	6	2	4	8,16	5,21	11,40
Provincie Luxemburg	20	16	4	6,37	9,77	2,66
Arrondissement Aarlen	3	3	0	4,56	9,06	0,00
Arrondissement Bastenaken	7	5	2	12,05	15,92	7,49
Arrondissement Marche-en-Famenne	3	3	0	4,73	9,15	0,00
Arrondissement Neufchâteau	3	2	1	4,42	5,45	3,22
Arrondissement Virton	4	3	1	6,81	10,10	3,45
Provincie Namen	30	22	8	5,77	8,14	3,21
Arrondissement Dinant	8	6	2	6,66	10,02	3,32
Arrondissement Namen	19	14	5	5,66	7,80	3,20
Arrondissement Philippeville	3	2	1	4,67	6,45	3,01

Evolutie van de kindersterfte en het kindersterftcijfer (‰) per geslacht en per arrondissement - vervolg

1998	Absolute cijfers			Sterftcijfers (‰)		
	Totaal	Mannen	Vrouwen	Totaal	Mannen	Vrouwen
België	591	327	264	5,17	5,58	4,74
<i>Brussels Hoofdstedelijk Gewest</i>	67	35	32	5,19	5,35	5,03
Arrondissement Brussel-Hoofdstad	67	35	32	5,19	5,35	5,03
<i>Vlaams Gewest</i>	322	173	149	5,11	5,34	4,86
Provincie Antwerpen	90	49	41	4,99	5,31	4,66
Arrondissement Antwerpen	50	25	25	4,78	4,65	4,91
Arrondissement Mechelen	19	9	10	5,66	5,19	6,17
Arrondissement Turnhout	21	15	6	4,98	7,05	2,87
Provincie Limburg	38	14	24	4,64	3,36	5,98
Arrondissement Hasselt	18	6	12	4,46	2,96	5,97
Arrondissement Maaseik	8	3	5	3,49	2,56	4,46
Arrondissement Tongeren	12	5	7	6,48	5,17	7,90
Provincie Oost-Vlaanderen	88	54	34	6,02	7,14	4,81
Arrondissement Aalst	19	12	7	7,47	8,96	5,81
Arrondissement Dendermonde	10	5	5	5,23	4,96	5,53
Arrondissement Eeklo	4	1	3	5,13	2,46	8,04
Arrondissement Gent	37	25	12	6,68	8,82	4,44
Arrondissement Oudenaarde	9	6	3	7,49	9,46	5,28
Arrondissement Sint-Niklaas	9	5	4	3,40	3,74	3,05
Provincie Vlaams-Brabant	50	24	26	4,75	4,39	5,14
Arrondissement Halle-Vilvoorde	24	13	11	4,23	4,47	3,97
Arrondissement Leuven	26	11	15	5,37	4,30	6,57
Provincie West-Vlaanderen	56	32	24	4,79	5,35	4,22
Arrondissement Brugge	12	4	8	4,35	2,82	5,98
Arrondissement Diksmuide	0	0	0	0,00	0,00	0,00
Arrondissement Ieper	6	3	3	5,19	5,18	5,20
Arrondissement Kortrijk	18	9	9	6,19	6,28	6,10
Arrondissement Oostende	9	9	0	7,01	13,04	0,00
Arrondissement Roeselare	6	4	2	3,87	4,85	2,75
Arrondissement Tielt	2	1	1	2,08	2,02	2,14
Arrondissement Veurne	3	2	1	5,74	7,25	4,05
<i>WaaIs Gewest</i>	202	119	83	5,27	6,07	4,43
Provincie Waals-Brabant	19	15	4	4,81	7,41	2,07
Arrondissement Nijvel	19	15	4	4,81	7,41	2,07
Provincie Henegouwen	79	45	34	5,44	6,06	4,80
Arrondissement Aat	3	1	2	3,34	2,16	4,59
Arrondissement Charleroi	29	18	11	6,02	7,34	4,66
Arrondissement Bergen	16	8	8	5,67	5,32	6,07
Arrondissement Moeskroen	7	2	5	8,95	5,00	13,09
Arrondissement Zinnik	9	6	3	4,43	5,87	2,98
Arrondissement Thuin	7	4	3	4,51	5,15	3,87
Arrondissement Doornik	8	6	2	4,96	7,40	2,50
Provincie Luik	62	38	24	5,46	6,50	4,36
Arrondissement Hoei	5	3	2	4,38	5,15	3,58
Arrondissement Luik	36	20	16	5,74	6,21	5,24
Arrondissement Verviers	17	14	3	5,31	8,28	1,99
<i>waarvan D. Gemeenschap</i>	4	4	0	4,95	9,11	0,00
Arrondissement Borgworm	4	1	3	5,40	2,82	7,77
Provincie Luxemburg	12	8	4	3,82	4,98	2,60
Arrondissement Aarlen	0	0	0	0,00	0,00	0,00
Arrondissement Bastenaken	0	0	0	0,00	0,00	0,00
Arrondissement Marche-en-Famenne	3	3	0	4,47	9,15	0,00
Arrondissement Neufchâteau	4	1	3	5,83	2,90	8,80
Arrondissement Virton	5	4	1	7,85	12,01	3,29
Provincie Namen	30	13	17	5,60	4,83	6,37
Arrondissement Dinant	10	3	7	7,78	4,57	11,13
Arrondissement Namen	20	10	10	5,91	5,88	5,94
Arrondissement Philippeville	0	0	0	0,00	0,00	0,00

Evolutie van de kindersterfte en het kindersterftcijfer (‰) per geslacht en per arrondissement - vervolg

1997	Absolute cijfers			Sterftcijfers (‰)		
	Totaal	Mannen	Vrouwen	Totaal	Mannen	Vrouwen
België	623	346	277	5,38	5,84	4,90
<i>Brussels Hoofdstedelijk Gewest</i>	74	47	27	5,80	7,06	4,43
Arrondissement Brussel-Hoofdstad	74	47	27	5,80	7,06	4,43
<i>Vlaams Gewest</i>	329	186	143	5,10	5,64	4,52
Provincie Antwerpen	83	56	27	4,54	6,06	2,99
Arrondissement Antwerpen	52	34	18	4,85	6,27	3,40
Arrondissement Mechelen	15	13	2	4,53	7,94	1,20
Arrondissement Turnhout	16	9	7	3,77	4,14	3,39
Provincie Limburg	51	26	25	5,96	5,97	5,95
Arrondissement Hasselt	28	14	14	6,71	6,45	6,99
Arrondissement Maaseik	12	8	4	4,97	6,65	3,30
Arrondissement Tongeren	11	4	7	5,59	4,07	7,10
Provincie Oost-Vlaanderen	79	44	35	5,26	5,73	4,78
Arrondissement Aalst	11	7	4	4,08	5,17	2,99
Arrondissement Dendermonde	14	7	7	6,77	6,77	6,77
Arrondissement Eeklo	5	2	3	6,08	4,45	8,04
Arrondissement Gent	36	19	17	6,36	6,61	6,11
Arrondissement Oudenaarde	5	3	2	4,31	5,10	3,50
Arrondissement Sint-Niklaas	8	6	2	3,07	4,36	1,63
Provincie Vlaams-Brabant	46	23	23	4,27	4,23	4,30
Arrondissement Halle-Vilvoorde	35	15	20	5,98	5,03	6,96
Arrondissement Leuven	11	8	3	2,23	3,25	1,21
Provincie West-Vlaanderen	70	37	33	5,86	5,92	5,78
Arrondissement Brugge	11	6	5	3,87	4,12	3,61
Arrondissement Diksmuide	3	1	2	5,99	4,37	7,35
Arrondissement Ieper	7	4	3	6,21	6,77	5,59
Arrondissement Kortrijk	22	11	11	7,27	6,73	7,90
Arrondissement Oostende	6	2	4	4,27	2,79	5,81
Arrondissement Roeselare	9	6	3	5,79	7,60	3,92
Arrondissement Tielt	7	3	4	7,35	5,59	9,62
Arrondissement Veurne	5	4	1	9,24	13,61	4,05
<i>WaaIs Gewest</i>	220	113	107	5,71	5,75	5,67
Provincie Waals-Brabant	16	10	6	4,08	4,96	3,15
Arrondissement Nijvel	16	10	6	4,08	4,96	3,15
Provincie Henegouwen	80	38	42	5,45	5,11	5,80
Arrondissement Aat	4	2	2	4,43	4,65	4,23
Arrondissement Charleroi	28	15	13	5,59	5,85	5,33
Arrondissement Bergen	17	8	9	5,98	5,49	6,49
Arrondissement Moeskroen	6	4	2	7,12	9,39	4,80
Arrondissement Zinnik	13	5	8	6,61	5,07	8,15
Arrondissement Thuin	5	2	3	3,18	2,55	3,81
Arrondissement Doornik	7	2	5	4,52	2,53	6,61
Provincie Luik	66	36	30	5,73	6,13	5,31
Arrondissement Hoei	4	1	3	3,56	1,71	5,57
Arrondissement Luik	45	26	19	6,93	7,95	5,90
Arrondissement Verviers	11	6	5	3,41	3,57	3,24
<i>waarvan D. Gemeenschap</i>	2	2	0	2,41	4,42	0,00
Arrondissement Borgworm	6	3	3	8,80	8,80	8,80
Provincie Luxemburg	22	8	14	6,95	4,88	9,19
Arrondissement Aarlen	5	1	4	7,05	2,63	12,16
Arrondissement Bastenaken	3	1	2	5,35	3,53	7,19
Arrondissement Marche-en-Famenne	6	3	3	9,27	9,01	9,55
Arrondissement Neufchâteau	2	1	1	3,14	3,09	3,21
Arrondissement Virton	6	2	4	9,80	6,23	13,75
Provincie Namen	36	21	15	6,85	7,82	5,84
Arrondissement Dinant	7	4	3	6,07	7,14	5,05
Arrondissement Namen	20	10	10	5,81	5,62	6,02
Arrondissement Philippeville	9	7	2	13,70	20,23	6,43

Evolutie van de kindersterfte en het kindersterftcijfer (‰) per geslacht en per arrondissement - vervolg

1996	Absolute cijfers			Sterftcijfers (‰)		
	Totaal	Mannen	Vrouwen	Totaal	Mannen	Vrouwen
België	578	332	246	5,02	5,65	4,35
<i>Brussels Hoofdstedelijk Gewest</i>	46	26	20	3,67	4,10	3,22
Arrondissement Brussel-Hoofdstad	46	26	20	3,67	4,10	3,22
<i>Vlaams Gewest</i>	339	199	140	5,28	6,08	4,45
Provincie Antwerpen	86	50	36	4,75	5,42	4,05
Arrondissement Antwerpen	53	33	20	4,99	6,06	3,86
Arrondissement Mechelen	17	9	8	5,19	5,57	4,82
Arrondissement Turnhout	16	8	8	3,80	3,71	3,91
Provincie Limburg	41	24	17	4,94	5,61	4,24
Arrondissement Hasselt	22	14	8	5,57	6,81	4,22
Arrondissement Maaseik	9	3	6	3,77	2,44	5,19
Arrondissement Tongeren	10	7	3	5,12	7,04	3,13
Provincie Oost-Vlaanderen	82	48	34	5,49	6,31	4,64
Arrondissement Aalst	16	8	8	6,15	6,06	6,25
Arrondissement Dendermonde	14	6	8	6,89	5,76	8,06
Arrondissement Eeklo	4	2	2	4,96	4,96	4,96
Arrondissement Gent	32	19	13	5,60	6,49	4,67
Arrondissement Oudenaarde	6	6	0	4,77	9,57	0,00
Arrondissement Sint-Niklaas	10	7	3	3,97	5,43	2,44
Provincie Vlaams-Brabant	44	24	20	4,11	4,38	3,82
Arrondissement Halle-Vilvoorde	22	11	11	3,80	3,69	3,91
Arrondissement Leuven	22	13	9	4,47	5,20	3,72
Provincie West-Vlaanderen	86	53	33	7,09	8,64	5,50
Arrondissement Brugge	14	8	6	4,99	5,72	4,27
Arrondissement Diksmuide	5	5	0	9,58	19,01	0,00
Arrondissement Ieper	10	4	6	8,58	6,68	10,58
Arrondissement Kortrijk	23	12	11	7,34	7,66	7,02
Arrondissement Oostende	9	7	2	6,53	9,78	3,02
Arrondissement Roeselare	14	11	3	8,79	13,72	3,80
Arrondissement Tielt	9	4	5	9,05	7,75	10,46
Arrondissement Veurne	2	2	0	3,67	7,30	0,00
<i>WaaIs Gewest</i>	193	107	86	5,01	5,44	4,57
Provincie Waals-Brabant	19	7	12	4,89	3,55	6,27
Arrondissement Nijvel	19	7	12	4,89	3,55	6,27
Provincie Henegouwen	79	41	38	5,41	5,44	5,37
Arrondissement Aat	4	4	0	4,50	8,68	0,00
Arrondissement Charleroi	21	13	8	4,24	5,07	3,35
Arrondissement Bergen	22	11	11	7,91	7,93	7,88
Arrondissement Moeskroen	4	2	2	5,05	5,05	5,05
Arrondissement Zinnik	8	5	3	4,06	4,86	3,18
Arrondissement Thuin	9	3	6	5,63	3,50	8,10
Arrondissement Doornik	11	3	8	6,79	3,59	10,19
Provincie Luik	54	29	25	4,66	4,91	4,40
Arrondissement Hoei	1	1	0	0,92	1,81	0,00
Arrondissement Luik	33	15	18	4,97	4,43	5,53
Arrondissement Verviers	18	11	7	5,61	6,75	4,44
<i>waarvan D. Gemeenschap</i>	2	2	0	2,46	4,78	0,00
Arrondissement Borgworm	2	2	0	3,03	5,78	0,00
Provincie Luxemburg	15	13	2	4,72	7,98	1,29
Arrondissement Aarlen	2	1	1	2,98	2,96	3,00
Arrondissement Bastenaken	1	1	0	1,78	3,50	0,00
Arrondissement Marche-en-Famenne	4	4	0	6,32	12,08	0,00
Arrondissement Neufchâteau	3	3	0	4,56	9,62	0,00
Arrondissement Virton	5	4	1	7,68	11,02	3,47
Provincie Namen	26	17	9	4,97	6,49	3,45
Arrondissement Dinant	4	2	2	3,32	3,17	3,47
Arrondissement Namen	17	13	4	5,10	7,84	2,39
Arrondissement Philippeville	5	2	3	7,19	6,04	8,24

Evolutie van de kindersterfte en het kindersterftcijfer (‰) per geslacht en per arrondissement - vervolg

1995	Absolute cijfers			Sterftcijfers (‰)		
	Totaal	Mannen	Vrouwen	Totaal	Mannen	Vrouwen
België	674	421	253	5,90	7,21	4,53
<i>Brussels Hoofdstedelijk Gewest</i>	78	46	32	6,32	7,27	5,32
Arrondissement Brussel-Hoofdstad	78	46	32	6,32	7,27	5,32
<i>Vlaams Gewest</i>	385	244	141	5,99	7,42	4,49
Provincie Antwerpen	98	60	38	5,38	6,39	4,30
Arrondissement Antwerpen	51	29	22	4,78	5,31	4,22
Arrondissement Mechelen	20	14	6	6,09	8,14	3,84
Arrondissement Turnhout	27	17	10	6,31	7,67	4,85
Provincie Limburg	56	36	20	6,62	8,29	4,85
Arrondissement Hasselt	26	16	10	6,35	7,75	4,93
Arrondissement Maaseik	17	15	2	7,06	11,93	1,74
Arrondissement Tongeren	13	5	8	6,63	4,91	8,49
Provincie Oost-Vlaanderen	100	58	42	6,81	7,81	5,79
Arrondissement Aalst	20	11	9	7,54	7,97	7,07
Arrondissement Dendermonde	12	7	5	6,02	7,18	4,90
Arrondissement Eeklo	5	1	4	6,42	2,43	10,90
Arrondissement Gent	41	26	15	7,36	9,31	5,40
Arrondissement Oudenaarde	11	7	4	9,43	12,05	6,84
Arrondissement Sint-Niklaas	11	6	5	4,36	4,66	4,04
Provincie Vlaams-Brabant	55	40	15	5,14	7,37	2,85
Arrondissement Halle-Vilvoorde	36	23	13	6,25	7,90	4,57
Arrondissement Leuven	19	17	2	3,85	6,76	0,83
Provincie West-Vlaanderen	76	50	26	6,22	7,94	4,39
Arrondissement Brugge	16	13	3	5,63	8,95	2,16
Arrondissement Diksmuide	1	1	0	1,91	3,55	0,00
Arrondissement Ieper	3	2	1	2,61	3,26	1,87
Arrondissement Kortrijk	19	11	8	5,98	6,90	5,06
Arrondissement Oostende	12	7	5	8,65	9,75	7,46
Arrondissement Roeselare	10	6	4	6,45	7,50	5,33
Arrondissement Tielt	7	5	2	6,92	9,80	3,99
Arrondissement Veurne	8	5	3	13,68	15,20	11,72
<i>WaaIs Gewest</i>	211	131	80	5,61	6,83	4,35
Provincie Waals-Brabant	9	4	5	2,41	2,14	2,69
Arrondissement Nijvel	9	4	5	2,41	2,14	2,69
Provincie Henegouwen	75	52	23	5,23	7,07	3,29
Arrondissement Aat	1	1	0	1,09	2,09	0,00
Arrondissement Charleroi	27	22	5	5,60	9,03	2,10
Arrondissement Bergen	20	11	9	7,17	7,83	6,51
Arrondissement Moeskroen	4	3	1	5,03	7,44	2,55
Arrondissement Zinnik	6	3	3	3,06	2,94	3,19
Arrondissement Thuin	11	9	2	7,40	11,41	2,87
Arrondissement Doornik	6	3	3	3,82	3,66	4,00
Provincie Luik	64	38	26	5,65	6,56	4,70
Arrondissement Hoei	5	4	1	4,51	6,87	1,90
Arrondissement Luik	36	24	12	5,72	7,55	3,85
Arrondissement Verviers	21	9	12	6,54	5,40	7,79
<i>waarvan D. Gemeenschap</i>	9	4	5	10,50	8,85	12,35
Arrondissement Borgworm	2	1	1	2,79	2,72	2,87
Provincie Luxemburg	20	11	9	6,46	6,85	6,04
Arrondissement Aarlen	5	1	4	7,56	3,08	11,90
Arrondissement Bastenaken	3	2	1	5,77	7,52	3,94
Arrondissement Marche-en-Famenne	4	3	1	6,35	8,82	3,45
Arrondissement Neufchâteau	7	4	3	10,42	11,40	9,35
Arrondissement Virton	1	1	0	1,63	3,10	0,00
Provincie Namen	43	26	17	8,42	10,11	6,71
Arrondissement Dinant	9	5	4	7,60	8,32	6,86
Arrondissement Namen	31	20	11	9,52	12,20	6,80
Arrondissement Philippeville	3	1	2	4,52	3,01	6,04

Evolutie van de kindersterfte en het kindersterftcijfer (‰) per geslacht en per arrondissement - vervolg

1994	Absolute cijfers			Sterftcijfers (‰)		
	Totaal	Mannen	Vrouwen	Totaal	Mannen	Vrouwen
België	855	489	366	7,41	8,24	6,53
<i>Brussels Hoofdstedelijk Gewest</i>	88	49	39	7,04	7,53	6,52
Provincie Brabant	192	108	84	7,08	7,70	6,42
Arrondissement Brussel-Hoofdstad	88	49	39	7,04	7,53	6,52
<i>Vlaams Gewest</i>	459	265	194	7,07	7,94	6,14
Provincie Antwerpen	125	80	45	6,78	8,45	5,02
Arrondissement Antwerpen	66	46	20	6,08	8,25	3,78
Arrondissement Mechelen	25	15	10	7,52	8,82	6,16
Arrondissement Turnhout	34	19	15	8,01	8,69	7,29
Provincie Limburg	58	37	21	6,86	8,32	5,24
Arrondissement Hasselt	32	19	13	7,86	8,98	6,65
Arrondissement Maaseik	18	10	8	7,42	7,87	6,92
Arrondissement Tongeren	8	8	0	4,09	7,56	0,00
Provincie Oost-Vlaanderen	117	58	59	7,93	7,69	8,18
Arrondissement Aalst	21	9	12	8,18	6,84	9,59
Arrondissement Dendermonde	21	13	8	10,51	12,61	8,26
Arrondissement Eeklo	7	2	5	8,63	4,61	13,26
Arrondissement Gent	40	18	22	7,08	6,29	7,89
Arrondissement Oudenaarde	11	6	5	9,16	9,69	8,59
Arrondissement Sint-Niklaas	17	10	7	6,73	7,82	5,61
Arrondissement Halle-Vilvoorde	48	27	21	8,20	9,11	7,26
Arrondissement Leuven	26	16	10	5,26	6,25	4,19
Provincie West-Vlaanderen	85	47	38	6,79	7,34	6,22
Arrondissement Brugge	17	10	7	5,99	6,96	5,00
Arrondissement Diksmuide	3	0	3	5,38	0,00	10,83
Arrondissement Ieper	5	2	3	4,19	3,13	5,43
Arrondissement Kortrijk	26	18	8	7,90	10,57	5,03
Arrondissement Oostende	8	4	4	5,45	5,26	5,66
Arrondissement Roeselare	11	6	5	6,95	7,70	6,22
Arrondissement Tielt	11	7	4	11,00	14,08	7,95
Arrondissement Veurne	4	0	4	6,83	0,00	14,44
<i>WaaIs Gewest</i>	308	175	133	8,13	9,00	7,21
Arrondissement Nijvel	30	16	14	7,86	8,05	7,65
Provincie Henegouwen	136	73	63	9,52	9,85	9,16
Arrondissement Aat	8	6	2	9,93	14,49	5,10
Arrondissement Charleroi	43	28	15	8,80	10,98	6,41
Arrondissement Bergen	29	15	14	10,40	10,34	10,46
Arrondissement Moeskroen	6	5	1	7,92	12,99	2,68
Arrondissement Zinnik	17	8	9	8,74	7,91	9,65
Arrondissement Thuin	21	9	12	13,22	10,88	15,77
Arrondissement Doornik	12	2	10	7,92	2,59	13,46
Provincie Luik	85	52	33	7,38	8,90	5,81
Arrondissement Hoei	11	7	4	9,32	11,69	6,88
Arrondissement Luik	46	27	19	7,17	8,27	6,02
Arrondissement Verviers	21	13	8	6,45	7,96	4,93
<i>waarvan D. Gemeenschap</i>	7	5	2	8,46	11,85	4,94
Arrondissement Borgworm	7	5	2	10,54	14,45	6,29
Provincie Luxemburg	25	15	10	8,30	9,70	6,82
Arrondissement Aarlen	8	6	2	11,89	17,39	6,10
Arrondissement Bastenaken	5	3	2	9,60	11,03	8,03
Arrondissement Marche-en-Famenne	4	2	2	6,94	6,76	7,14
Arrondissement Neufchâteau	5	2	3	7,82	5,95	9,90
Arrondissement Virton	3	2	1	4,97	6,73	3,26
Provincie Namen	32	19	13	6,08	7,12	5,00
Arrondissement Dinant	4	3	1	3,47	5,29	1,71
Arrondissement Namen	23	12	11	6,68	6,86	6,49
Arrondissement Philippeville	5	4	1	7,46	11,33	3,15

Evolutie van de kindersterfte en het kindersterftcijfer (‰) per geslacht en per arrondissement - vervolg en einde

1993	Absolute cijfers			Sterftcijfers (‰)		
	Totaal	Mannen	Vrouwen	Totaal	Mannen	Vrouwen
België	941	564	377	7,85	9,20	6,44
<i>Brussels Hoofdstedelijk Gewest</i>	92	56	36	7,39	8,74	5,96
Provincie Brabant	201	116	85	7,39	8,29	6,45
Arrondissement Brussel-Hoofdstad	92	56	36	7,39	8,74	5,96
<i>Vlaams Gewest</i>	521	299	222	7,66	8,63	6,66
Provincie Antwerpen	145	88	57	7,54	8,96	6,05
Arrondissement Antwerpen	86	53	33	7,55	9,09	5,94
Arrondissement Mechelen	30	16	14	8,89	9,20	8,56
Arrondissement Turnhout	29	19	10	6,48	8,44	4,49
Provincie Limburg	79	47	32	8,58	10,01	7,08
Arrondissement Hasselt	43	21	22	9,81	9,22	10,44
Arrondissement Maaseik	19	14	5	6,97	10,19	3,70
Arrondissement Tongeren	17	12	5	8,09	11,52	4,72
Provincie Oost-Vlaanderen	115	70	45	7,48	9,02	5,92
Arrondissement Aalst	17	8	9	6,35	5,98	6,73
Arrondissement Dendermonde	16	10	6	8,01	10,00	6,02
Arrondissement Eeklo	4	2	2	4,86	4,87	4,85
Arrondissement Gent	48	33	15	8,15	10,91	5,24
Arrondissement Oudenaarde	8	5	3	6,24	7,70	4,73
Arrondissement Sint-Niklaas	22	12	10	8,16	8,97	7,36
Arrondissement Halle-Vilvoorde	35	14	21	6,00	4,64	7,45
Arrondissement Leuven	44	25	19	8,75	9,67	7,77
Provincie West-Vlaanderen	103	55	48	7,75	8,14	7,34
Arrondissement Brugge	20	12	8	6,65	7,74	5,49
Arrondissement Diksmuide	2	1	1	3,35	3,22	3,50
Arrondissement Ieper	8	4	4	5,93	6,05	5,81
Arrondissement Kortrijk	29	13	16	8,48	7,49	9,51
Arrondissement Oostende	12	7	5	7,52	8,65	6,35
Arrondissement Roeselare	14	7	7	8,60	8,59	8,61
Arrondissement Tielt	8	4	4	7,40	7,23	7,58
Arrondissement Veurne	10	7	3	16,16	21,88	10,03
<i>WaaIs Gewest</i>	328	209	119	8,33	10,30	6,23
Arrondissement Nijvel	30	21	9	7,76	10,57	4,78
Provincie Henegouwen	122	80	42	8,13	10,28	5,81
Arrondissement Aat	5	3	2	5,83	6,88	4,75
Arrondissement Charleroi	37	29	8	7,37	11,23	3,29
Arrondissement Bergen	25	15	10	8,27	9,70	6,78
Arrondissement Moeskroen	10	6	4	12,42	14,12	10,53
Arrondissement Zinnik	18	11	7	8,75	10,49	6,94
Arrondissement Thuin	13	7	6	7,62	7,83	7,38
Arrondissement Doornik	14	9	5	9,05	10,56	7,19
Provincie Luik	107	63	44	8,87	10,23	7,46
Arrondissement Hoei	6	3	3	5,37	5,42	5,32
Arrondissement Luik	70	44	26	10,11	12,35	7,73
Arrondissement Verviers	25	12	13	7,50	7,03	8,00
<i>waarvan D. Gemeenschap</i>	5	4	1	5,92	8,89	2,54
Arrondissement Borgworm	6	4	2	8,75	11,80	5,76
Provincie Luxemburg	29	20	9	9,14	12,10	5,92
Arrondissement Aarlen	9	5	4	14,02	15,02	12,94
Arrondissement Bastenaken	2	2	0	3,47	6,73	0,00
Arrondissement Marche-en-Famenne	6	4	2	9,46	11,83	6,76
Arrondissement Neufchâteau	10	7	3	14,66	19,72	9,17
Arrondissement Virton	2	2	0	3,13	6,06	0,00
Provincie Namen	40	25	15	7,57	9,24	5,82
Arrondissement Dinant	8	6	2	6,43	9,45	3,28
Arrondissement Namen	31	19	12	9,15	10,87	7,32
Arrondissement Philippeville	1	0	1	1,54	0,00	3,05

Evolutie van de kindersterfte per maand en per geslacht

	1999			1998			1997		
	Totaal	Mannen	Vrouwen	Totaal	Mannen	Vrouwen	Totaal	Mannen	Vrouwen
Totaal	556	325	231	591	327	264	623	346	277
Januari	50	26	24	50	32	18	58	29	29
Februari	41	24	17	59	27	32	44	22	22
Maart	51	28	23	43	23	20	59	33	26
April	46	33	13	44	28	16	45	24	21
Mei	40	23	17	46	24	22	52	33	19
Juni	38	19	19	54	28	26	58	40	18
Juli	48	27	21	46	29	17	42	30	12
Augustus	48	31	17	39	17	22	51	24	27
September	50	34	16	65	34	31	51	28	23
Oktober	48	27	21	49	30	19	57	33	24
November	52	30	22	41	22	19	56	25	31
December	44	23	21	55	33	22	50	25	25

	1996			1995			1994		
	Totaal	Mannen	Vrouwen	Totaal	Mannen	Vrouwen	Totaal	Mannen	Vrouwen
Totaal	578	332	246	674	421	253	855	489	366
Januari	50	28	22	76	52	24	73	38	35
Februari	42	27	15	67	37	30	75	45	30
Maart	47	27	20	62	37	25	80	52	28
April	49	32	17	56	37	19	57	37	20
Mei	45	25	20	65	47	18	69	36	33
Juni	58	29	29	54	34	20	73	40	33
Juli	41	19	22	55	38	17	74	41	33
Augustus	62	40	22	51	30	21	59	33	26
September	53	27	26	57	36	21	78	40	38
Oktober	47	29	18	47	26	21	69	46	23
November	46	28	18	48	30	18	72	37	35
December	38	21	17	36	17	19	76	44	32

	1993		
	Totaal	Mannen	Vrouwen
Totaal	941	564	377
Januari	86	55	31
Februari	67	38	29
Maart	97	59	38
April	75	47	28
Mei	70	42	28
Juni	96	67	29
Juli	77	36	41
Augustus	56	34	22
September	65	40	25
Oktober	78	41	37
November	96	55	41
December	78	50	28

Maandelijks evolutie van de kindersterfte per geslacht en per arrondissement

	Totaal	Januari	Februari	Maart	April	Mei	Juni
België							
Mannen + Vrouwen	556	50	41	51	46	40	38
Mannen	325	26	24	28	33	23	19
Vrouwen	231	24	17	23	13	17	19
<i>Brussels Hoofdstedelijk Gewest</i>							
Mannen + Vrouwen	71	6	9	2	6	8	2
Mannen	40	2	5	1	6	4	0
Vrouwen	31	4	4	1	0	4	2
<i>Vlaams Gewest</i>							
Mannen + Vrouwen	292	24	17	32	30	18	25
Mannen	165	13	9	15	19	11	14
Vrouwen	127	11	8	17	11	7	11
Provincie Antwerpen							
Mannen + Vrouwen	80	5	2	9	9	6	6
Mannen	40	3	1	4	6	1	2
Vrouwen	40	2	1	5	3	5	4
Arrondissement Antwerpen							
Mannen + Vrouwen	40	2	1	3	5	2	4
Mannen	18	1	1	1	3	1	1
Vrouwen	22	1	0	2	2	1	3
Arrondissement Mechelen							
Mannen + Vrouwen	26	2	0	4	2	4	2
Mannen	14	2	0	1	1	0	1
Vrouwen	12	0	0	3	1	4	1
Arrondissement Turnhout							
Mannen + Vrouwen	14	1	1	2	2	0	0
Mannen	8	0	0	2	2	0	0
Vrouwen	6	1	1	0	0	0	0
Provincie Limburg							
Mannen + Vrouwen	39	2	4	5	5	1	4
Mannen	18	1	2	1	4	0	2
Vrouwen	21	1	2	4	1	1	2
Arrondissement Hasselt							
Mannen + Vrouwen	17	0	0	2	3	0	1
Mannen	8	0	0	0	2	0	1
Vrouwen	9	0	0	2	1	0	0
Arrondissement Maaseik							
Mannen + Vrouwen	15	0	3	2	2	0	3
Mannen	8	0	2	0	2	0	1
Vrouwen	7	0	1	2	0	0	2
Arrondissement Tongeren							
Mannen + Vrouwen	7	2	1	1	0	1	0
Mannen	2	1	0	1	0	0	0
Vrouwen	5	1	1	0	0	1	0
Provincie Oost-Vlaanderen							
Mannen + Vrouwen	68	5	4	5	8	1	3
Mannen	40	1	1	4	5	0	2
Vrouwen	28	4	3	1	3	1	1
Arrondissement Aalst							
Mannen + Vrouwen	13	2	0	1	1	0	1
Mannen	8	1	0	1	1	0	0
Vrouwen	5	1	0	0	0	0	1

Juli	Augustus	September	Oktober	November	December	
48	48	50	48	52	44	België
27	31	34	27	30	23	Mannen + Vrouwen
21	17	16	21	22	21	Mannen
						Vrouwen
						<i>Brussels Hoofdstedelijk Gewest</i>
5	8	3	9	9	4	Mannen + Vrouwen
4	6	2	3	5	2	Mannen
1	2	1	6	4	2	Vrouwen
						<i>Vlaams Gewest</i>
24	19	29	20	27	27	Mannen + Vrouwen
11	13	20	12	15	13	Mannen
13	6	9	8	12	14	Vrouwen
						Provincie Antwerpen
6	3	7	6	12	9	Mannen + Vrouwen
2	3	4	4	7	3	Mannen
4	0	3	2	5	6	Vrouwen
						Arrondissement Antwerpen
4	0	6	4	3	6	Mannen + Vrouwen
2	0	4	2	1	1	Mannen
2	0	2	2	2	5	Vrouwen
						Arrondissement Mechelen
1	3	0	2	6	0	Mannen + Vrouwen
0	3	0	2	4	0	Mannen
1	0	0	0	2	0	Vrouwen
						Arrondissement Turnhout
1	0	1	0	3	3	Mannen + Vrouwen
0	0	0	0	2	2	Mannen
1	0	1	0	1	1	Vrouwen
						Provincie Limburg
3	0	4	3	3	5	Mannen + Vrouwen
1	0	2	2	1	2	Mannen
2	0	2	1	2	3	Vrouwen
						Arrondissement Hasselt
3	0	2	3	0	3	Mannen + Vrouwen
1	0	2	2	0	0	Mannen
2	0	0	1	0	3	Vrouwen
						Arrondissement Maaseik
0	0	1	0	2	2	Mannen + Vrouwen
0	0	0	0	1	2	Mannen
0	0	1	0	1	0	Vrouwen
						Arrondissement Tongeren
0	0	1	0	1	0	Mannen + Vrouwen
0	0	0	0	0	0	Mannen
0	0	1	0	1	0	Vrouwen
						Provincie Oost-Vlaanderen
8	6	7	6	8	7	Mannen + Vrouwen
6	5	6	3	4	3	Mannen
2	1	1	3	4	4	Vrouwen
						Arrondissement Aalst
1	0	0	2	3	2	Mannen + Vrouwen
1	0	0	1	1	2	Mannen
0	0	0	1	2	0	Vrouwen

**Maandelijks evolutie van de kindersterfte per geslacht en per arrondissement
vervolg**

	Totaal	Januari	Februari	Maart	April	Mei	Juni
Arrondissement Dendermonde							
Mannen + Vrouwen	8	1	2	0	1	0	0
Mannen	3	0	0	0	0	0	0
Vrouwen	5	1	2	0	1	0	0
Arrondissement Eeklo							
Mannen + Vrouwen	3	1	0	1	0	0	0
Mannen	2	0	0	1	0	0	0
Vrouwen	1	1	0	0	0	0	0
Arrondissement Gent							
Mannen + Vrouwen	31	1	0	2	6	0	1
Mannen	20	0	0	2	4	0	1
Vrouwen	11	1	0	0	2	0	0
Arrondissement Oudenaarde							
Mannen + Vrouwen	6	0	2	0	0	0	0
Mannen	5	0	1	0	0	0	0
Vrouwen	1	0	1	0	0	0	0
Arrondissement Sint-Niklaas							
Mannen + Vrouwen	7	0	0	1	0	1	1
Mannen	2	0	0	0	0	0	1
Vrouwen	5	0	0	1	0	1	0
Provincie Vlaams-Brabant							
Mannen + Vrouwen	44	6	3	6	1	3	6
Mannen	27	2	2	2	1	3	4
Vrouwen	17	4	1	4	0	0	2
Arrondissement Halle-Vilvoorde							
Mannen + Vrouwen	21	4	2	3	0	1	2
Mannen	12	1	1	1	0	1	1
Vrouwen	9	3	1	2	0	0	1
Arrondissement Leuven							
Mannen + Vrouwen	23	2	1	3	1	2	4
Mannen	15	1	1	1	1	2	3
Vrouwen	8	1	0	2	0	0	1
Provincie West-Vlaanderen							
Mannen + Vrouwen	61	6	4	7	7	7	6
Mannen	40	6	3	4	3	7	4
Vrouwen	21	0	1	3	4	0	2
Arrondissement Brugge							
Mannen + Vrouwen	14	3	0	0	1	2	1
Mannen	9	3	0	0	0	2	1
Vrouwen	5	0	0	0	1	0	0
Arrondissement Diksmuide							
Mannen + Vrouwen	2	0	0	0	0	0	0
Mannen	2	0	0	0	0	0	0
Vrouwen	0	0	0	0	0	0	0
Arrondissement Ieper							
Mannen + Vrouwen	9	1	1	2	2	1	1
Mannen	5	1	1	1	1	1	0
Vrouwen	4	0	0	1	1	0	1
Arrondissement Kortrijk							
Mannen + Vrouwen	10	1	2	1	1	0	1
Mannen	9	1	2	1	0	0	1
Vrouwen	1	0	0	0	1	0	0

Juli	Augustus	September	Oktober	November	December	
						Arrondissement Dendermonde
3	1	0	0	0	0	Mannen + Vrouwen
2	1	0	0	0	0	Mannen
1	0	0	0	0	0	Vrouwen
						Arrondissement Eeklo
0	1	0	0	0	0	Mannen + Vrouwen
0	1	0	0	0	0	Mannen
0	0	0	0	0	0	Vrouwen
						Arrondissement Gent
3	3	5	2	4	4	Mannen + Vrouwen
3	2	4	1	2	1	Mannen
0	1	1	1	2	3	Vrouwen
						Arrondissement Oudenaarde
0	1	2	0	1	0	Mannen + Vrouwen
0	1	2	0	1	0	Mannen
0	0	0	0	0	0	Vrouwen
						Arrondissement Sint-Niklaas
1	0	0	2	0	1	Mannen + Vrouwen
0	0	0	1	0	0	Mannen
1	0	0	1	0	1	Vrouwen
						Provincie Vlaams-Brabant
3	6	6	3	1	0	Mannen + Vrouwen
0	4	5	3	1	0	Mannen
3	2	1	0	0	0	Vrouwen
						Arrondissement Halle-Vilvoorde
1	4	3	0	1	0	Mannen + Vrouwen
0	4	2	0	1	0	Mannen
1	0	1	0	0	0	Vrouwen
						Arrondissement Leuven
2	2	3	3	0	0	Mannen + Vrouwen
0	0	3	3	0	0	Mannen
2	2	0	0	0	0	Vrouwen
						Provincie West-Vlaanderen
4	4	5	2	3	6	Mannen + Vrouwen
2	1	3	0	2	5	Mannen
2	3	2	2	1	1	Vrouwen
						Arrondissement Brugge
1	0	1	1	2	2	Mannen + Vrouwen
1	0	0	0	1	1	Mannen
0	0	1	1	1	1	Vrouwen
						Arrondissement Diksmuide
0	0	1	0	1	0	Mannen + Vrouwen
0	0	1	0	1	0	Mannen
0	0	0	0	0	0	Vrouwen
						Arrondissement Ieper
0	0	0	1	0	0	Mannen + Vrouwen
0	0	0	0	0	0	Mannen
0	0	0	1	0	0	Vrouwen
						Arrondissement Kortrijk
1	0	1	0	0	2	Mannen + Vrouwen
1	0	1	0	0	2	Mannen
0	0	0	0	0	0	Vrouwen

**Maandelijkse evolutie van de kindersterfte per geslacht en per arrondissement
vervolg**

	Totaal	Januari	Februari	Maart	April	Mei	Juni
Arrondissement Oostende							
Mannen + Vrouwen	7	1	0	0	0	0	3
Mannen	5	1	0	0	0	0	2
Vrouwen	2	0	0	0	0	0	1
Arrondissement Roeselare							
Mannen + Vrouwen	8	0	0	2	2	1	0
Mannen	4	0	0	1	1	1	0
Vrouwen	4	0	0	1	1	0	0
Arrondissement Tielt							
Mannen + Vrouwen	7	0	0	2	1	2	0
Mannen	4	0	0	1	1	2	0
Vrouwen	3	0	0	1	0	0	0
Arrondissement Veurne							
Mannen + Vrouwen	4	0	1	0	0	1	0
Mannen	2	0	0	0	0	1	0
Vrouwen	2	0	1	0	0	0	0
<i>Waals Gewest</i>							
Mannen + Vrouwen	193	20	15	17	10	14	11
Mannen	120	11	10	12	8	8	5
Vrouwen	73	9	5	5	2	6	6
Provincie Waals-Brabant							
Mannen + Vrouwen	17	6	1	1	2	1	1
Mannen	10	3	1	1	1	0	1
Vrouwen	7	3	0	0	1	1	0
Arrondissement Nijvel							
Mannen + Vrouwen	17	6	1	1	2	1	1
Mannen	10	3	1	1	1	0	1
Vrouwen	7	3	0	0	1	1	0
Provincie Henegouwen							
Mannen + Vrouwen	66	6	5	4	3	5	3
Mannen	44	3	3	3	3	3	1
Vrouwen	22	3	2	1	0	2	2
Arrondissement Aat							
Mannen + Vrouwen	6	0	0	1	0	1	0
Mannen	5	0	0	1	0	0	0
Vrouwen	1	0	0	0	0	1	0
Arrondissement Charleroi							
Mannen + Vrouwen	22	1	3	2	3	0	1
Mannen	14	0	2	1	3	0	0
Vrouwen	8	1	1	1	0	0	1
Arrondissement Bergen							
Mannen + Vrouwen	19	4	0	1	0	1	0
Mannen	12	2	0	1	0	1	0
Vrouwen	7	2	0	0	0	0	0
Arrondissement Moeskroen							
Mannen + Vrouwen	2	0	0	0	0	0	1
Mannen	1	0	0	0	0	0	0
Vrouwen	1	0	0	0	0	0	1
Arrondissement Zinnik							
Mannen + Vrouwen	6	1	0	0	0	0	0
Mannen	4	1	0	0	0	0	0
Vrouwen	2	0	0	0	0	0	0

Juli	Augustus	September	Oktober	November	December	
						Arrondissement Oostende
0	2	0	0	0	1	Mannen + Vrouwen
0	1	0	0	0	1	Mannen
0	1	0	0	0	0	Vrouwen
						Arrondissement Roeselare
2	0	1	0	0	0	Mannen + Vrouwen
0	0	1	0	0	0	Mannen
2	0	0	0	0	0	Vrouwen
						Arrondissement Tielt
0	1	1	0	0	0	Mannen + Vrouwen
0	0	0	0	0	0	Mannen
0	1	1	0	0	0	Vrouwen
						Arrondissement Veurne
0	1	0	0	0	1	Mannen + Vrouwen
0	0	0	0	0	1	Mannen
0	1	0	0	0	0	Vrouwen
						Waals Gewest
19	21	18	19	16	13	Mannen + Vrouwen
12	12	12	12	10	8	Mannen
7	9	6	7	6	5	Vrouwen
						Provincie Waals-Brabant
2	1	1	1	0	0	Mannen + Vrouwen
1	1	0	1	0	0	Mannen
1	0	1	0	0	0	Vrouwen
						Arrondissement Nijvel
2	1	1	1	0	0	Mannen + Vrouwen
1	1	0	1	0	0	Mannen
1	0	1	0	0	0	Vrouwen
						Provincie Henegouwen
5	5	7	8	10	5	Mannen + Vrouwen
4	4	5	6	6	3	Mannen
1	1	2	2	4	2	Vrouwen
						Arrondissement Aat
0	0	0	3	1	0	Mannen + Vrouwen
0	0	0	3	1	0	Mannen
0	0	0	0	0	0	Vrouwen
						Arrondissement Charleroi
2	2	2	0	5	1	Mannen + Vrouwen
2	1	2	0	2	1	Mannen
0	1	0	0	3	0	Vrouwen
						Arrondissement Bergen
1	2	1	4	3	2	Mannen + Vrouwen
0	2	1	2	2	1	Mannen
1	0	0	2	1	1	Vrouwen
						Arrondissement Moeskroen
0	0	0	0	1	0	Mannen + Vrouwen
0	0	0	0	1	0	Mannen
0	0	0	0	0	0	Vrouwen
						Arrondissement Zinnik
1	0	2	1	0	1	Mannen + Vrouwen
1	0	1	1	0	0	Mannen
0	0	1	0	0	1	Vrouwen

**Maandelijkse evolutie van de kindersterfte per geslacht en per arrondissement
vervolg**

	Totaal	Januari	Februari	Maart	April	Mei	Juni
Arrondissement Thuin							
Mannen + Vrouwen	6	0	2	0	0	2	1
Mannen	4	0	1	0	0	1	1
Vrouwen	2	0	1	0	0	1	0
Arrondissement Doornik							
Mannen + Vrouwen	5	0	0	0	0	1	0
Mannen	4	0	0	0	0	1	0
Vrouwen	1	0	0	0	0	0	0
Provincie Luik							
Mannen + Vrouwen	60	4	7	7	2	4	7
Mannen	28	1	4	3	1	1	3
Vrouwen	32	3	3	4	1	3	4
Arrondissement Hoei							
Mannen + Vrouwen	4	1	0	0	0	0	0
Mannen	1	0	0	0	0	0	0
Vrouwen	3	1	0	0	0	0	0
Arrondissement Luik							
Mannen + Vrouwen	28	2	1	4	0	2	5
Mannen	15	1	1	3	0	1	2
Vrouwen	13	1	0	1	0	1	3
Arrondissement Verviers							
Mannen + Vrouwen	22	1	5	3	2	0	2
Mannen	10	0	3	0	1	0	1
Vrouwen	12	1	2	3	1	0	1
dont C. Germanophone							
Mannen + Vrouwen	3	0	2	0	0	0	0
Mannen	2	0	1	0	0	0	0
Vrouwen	1	0	1	0	0	0	0
Arrondissement Borgworm							
Mannen + Vrouwen	6	0	1	0	0	2	0
Mannen	2	0	0	0	0	0	0
Vrouwen	4	0	1	0	0	2	0
Provincie Luxemburg							
Mannen + Vrouwen	20	3	0	2	1	2	0
Mannen	16	3	0	2	1	2	0
Vrouwen	4	0	0	0	0	0	0
Arrondissement Aarlen							
Mannen + Vrouwen	3	1	0	0	0	0	0
Mannen	3	1	0	0	0	0	0
Vrouwen	0	0	0	0	0	0	0
Arrondissement Bastenaken							
Mannen + Vrouwen	7	0	0	1	0	1	0
Mannen	5	0	0	1	0	1	0
Vrouwen	2	0	0	0	0	0	0
Arrondissement Marche-en-Famenne							
Mannen + Vrouwen	3	0	0	1	0	1	0
Mannen	3	0	0	1	0	1	0
Vrouwen	0	0	0	0	0	0	0
Arrondissement Neufchâteau							
Mannen + Vrouwen	3	1	0	0	0	0	0
Mannen	2	1	0	0	0	0	0
Vrouwen	1	0	0	0	0	0	0

Juli	Augustus	September	Oktober	November	December	
						Arrondissement Thuin
0	0	1	0	0	0	Mannen + Vrouwen
0	0	1	0	0	0	Mannen
0	0	0	0	0	0	Vrouwen
						Arrondissement Doornik
1	1	1	0	0	1	Mannen + Vrouwen
1	1	0	0	0	1	Mannen
0	0	1	0	0	0	Vrouwen
						Provincie Luik
4	5	6	7	4	3	Mannen + Vrouwen
2	0	5	3	3	2	Mannen
2	5	1	4	1	1	Vrouwen
						Arrondissement Hoei
0	1	1	1	0	0	Mannen + Vrouwen
0	0	1	0	0	0	Mannen
0	1	0	1	0	0	Vrouwen
						Arrondissement Luik
3	1	4	3	2	1	Mannen + Vrouwen
2	0	3	1	1	0	Mannen
1	1	1	2	1	1	Vrouwen
						Arrondissement Verviers
0	3	1	2	2	1	Mannen + Vrouwen
0	0	1	1	2	1	Mannen
0	3	0	1	0	0	Vrouwen
						dont C. Germanophone
0	0	0	0	0	1	Mannen + Vrouwen
0	0	0	0	0	1	Mannen
0	0	0	0	0	0	Vrouwen
						Arrondissement Borgworm
1	0	0	1	0	1	Mannen + Vrouwen
0	0	0	1	0	1	Mannen
1	0	0	0	0	0	Vrouwen
						Provincie Luxemburg
2	6	2	0	0	2	Mannen + Vrouwen
1	5	1	0	0	1	Mannen
1	1	1	0	0	1	Vrouwen
						Arrondissement Aarlen
0	2	0	0	0	0	Mannen + Vrouwen
0	2	0	0	0	0	Mannen
0	0	0	0	0	0	Vrouwen
						Arrondissement Bastenaken
0	2	2	0	0	1	Mannen + Vrouwen
0	1	1	0	0	1	Mannen
0	1	1	0	0	0	Vrouwen
						Arrondissement Marche-en-Famenne
0	1	0	0	0	0	Mannen + Vrouwen
0	1	0	0	0	0	Mannen
0	0	0	0	0	0	Vrouwen
						Arrondissement Neufchâteau
1	0	0	0	0	1	Mannen + Vrouwen
1	0	0	0	0	0	Mannen
0	0	0	0	0	1	Vrouwen

**Maandelijkse evolutie van de kindersterfte per geslacht en per arrondissement
vervolg en einde**

	Totaal	Januari	Februari	Maart	April	Mei	Juni
Arrondissement Virton							
Mannen + Vrouwen	4	1	0	0	1	0	0
Mannen	3	1	0	0	1	0	0
Vrouwen	1	0	0	0	0	0	0
Provincie Namen							
Mannen + Vrouwen	30	1	2	3	2	2	0
Mannen	22	1	2	3	2	2	0
Vrouwen	8	0	0	0	0	0	0
Arrondissement Dinant							
Mannen + Vrouwen	8	0	0	1	1	0	0
Mannen	6	0	0	1	1	0	0
Vrouwen	2	0	0	0	0	0	0
Arrondissement Namen							
Mannen + Vrouwen	19	1	2	2	1	2	0
Mannen	14	1	2	2	1	2	0
Vrouwen	5	0	0	0	0	0	0
Arrondissement Philippeville							
Mannen + Vrouwen	3	0	0	0	0	0	0
Mannen	2	0	0	0	0	0	0
Vrouwen	1	0	0	0	0	0	0

Juli	Augustus	September	Oktober	November	December	
						Arrondissement Virton
1	1	0	0	0	0	Mannen + Vrouwen
0	1	0	0	0	0	Mannen
1	0	0	0	0	0	Vrouwen
						Provincie Namen
6	4	2	3	2	3	Mannen + Vrouwen
4	2	1	2	1	2	Mannen
2	2	1	1	1	1	Vrouwen
						Arrondissement Dinant
1	1	2	0	0	2	Mannen + Vrouwen
1	0	1	0	0	2	Mannen
0	1	1	0	0	0	Vrouwen
						Arrondissement Namen
4	3	0	3	0	1	Mannen + Vrouwen
2	2	0	2	0	0	Mannen
2	1	0	1	0	1	Vrouwen
						Arrondissement Philippeville
1	0	0	0	2	0	Mannen + Vrouwen
1	0	0	0	1	0	Mannen
0	0	0	0	1	0	Vrouwen

Sterftecijfers volgens nationaliteit

Evolutie van de sterfgevallen van Belgen en vreemdelingen naar geslacht

Totale bevolking

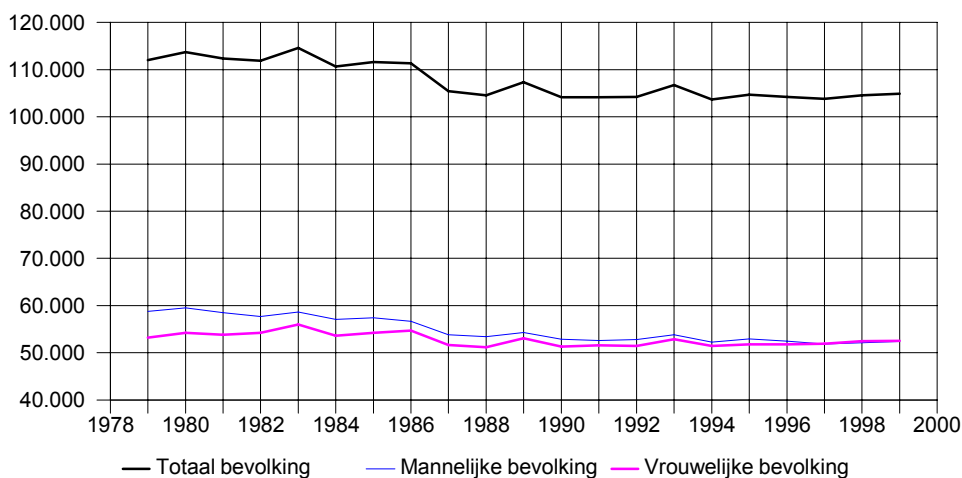

Belgische bevolking

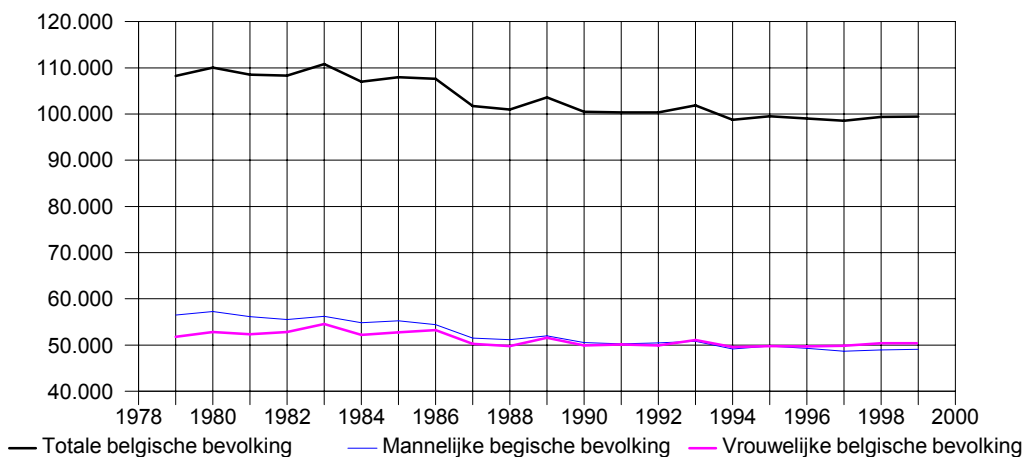

Vreemde bevolking

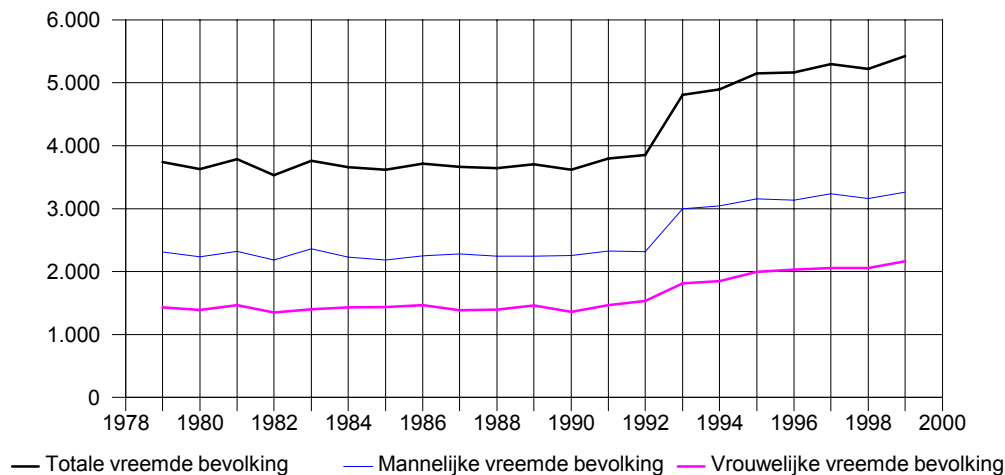

Evolutie van de sterfgevallen van Belgen en vreemdelingen per geslacht en per gewest

1999

	Totaal	Belgische bevolking			Vreemde bevolking		
		Totaal	Mannen	Vrouwen	Totaal	Mannen	Vrouwen
België	104.904	99.482	49.106	50.376	5.422	3.260	2.162
<i>Brussels Hoofdstedelijk Gewest</i>	10.553	9.559	4.254	5.305	994	599	395
<i>Vlaams Gewest</i>	57.411	55.961	28.246	27.715	1.450	923	527
<i>Waals Gewest</i>	36.940	33.962	16.606	17.356	2.978	1.738	1.240
waarvan D. Gemeenschap	629	556	254	302	73	44	29

1998

	Totaal	Belgische bevolking			Vreemde bevolking		
		Totaal	Mannen	Vrouwen	Totaal	Mannen	Vrouwen
België	104.583	99.359	48.945	50.414	5.224	3.164	2.060
<i>Brussels Hoofdstedelijk Gewest</i>	10.381	9.431	4.185	5.246	950	543	407
<i>Vlaams Gewest</i>	57.075	55.717	28.165	27.552	1.358	857	501
<i>Waals Gewest</i>	37.127	34.211	16.595	17.616	2.916	1.764	1.152
waarvan D. Gemeenschap	631	569	299	270	62	42	20

1997

	Totaal	Belgische bevolking			Vreemde bevolking		
		Totaal	Mannen	Vrouwen	Totaal	Mannen	Vrouwen
België	103.802	98.507	48.631	49.876	5.295	3.235	2.060
<i>Brussels Hoofdstedelijk Gewest</i>	10.487	9.465	4.242	5.223	1.022	608	414
<i>Vlaams Gewest</i>	56.546	55.217	28.032	27.185	1.329	857	472
<i>Waals Gewest</i>	36.769	33.825	16.357	17.468	2.944	1.770	1.174
waarvan D. Gemeenschap	636	555	287	268	81	49	32

1996

	Totaal	Belgische bevolking			Vreemde bevolking		
		Totaal	Mannen	Vrouwen	Totaal	Mannen	Vrouwen
België	104.205	99.039	49.308	49.731	5.166	3.133	2.033
<i>Brussels Hoofdstedelijk Gewest</i>	10.458	9.465	4.254	5.211	993	581	412
<i>Vlaams Gewest</i>	56.816	55.496	28.315	27.181	1.320	859	461
<i>Waals Gewest</i>	36.931	34.078	16.739	17.339	2.853	1.693	1.160
waarvan D. Gemeenschap	625	558	291	267	67	41	26

1995

	Totaal	Belgische bevolking			Vreemde bevolking		
		Totaal	Mannen	Vrouwen	Totaal	Mannen	Vrouwen
België	104.676	99.524	49.753	49.771	5.152	3.154	1.998
<i>Brussels Hoofdstedelijk Gewest</i>	10.753	9.792	4.437	5.355	961	574	387
<i>Vlaams Gewest</i>	56.967	55.626	28.508	27.118	1.341	844	497
<i>Waals Gewest</i>	36.956	34.106	16.808	17.298	2.850	1.736	1.114
waarvan D. Gemeenschap	668	596	314	282	72	51	21

**Evolutie van de sterfgevallen van Belgen en vreemdelingen per geslacht
en per gewest - vervolg en einde**

1994

	Totaal	Belgische bevolking			Vreemde bevolking		
		Totaal	Mannen	Vrouwen	Totaal	Mannen	Vrouwen
België	103.662	98.768	49.180	49.588	4.894	3.042	1.852
<i>Brussels Hoofdstedelijk Gewest</i>	10.909	9.950	4.482	5.468	959	568	391
<i>Vlaams Gewest</i>	56.364	55.046	27.973	27.073	1.318	873	445
<i>Waals Gewest</i>	36.389	33.772	16.725	17.047	2.617	1.601	1.016
waarvan D. Gemeenschap	634	561	282	279	73	43	30

1993

	Totaal	Belgische bevolking			Vreemde bevolking		
		Totaal	Mannen	Vrouwen	Totaal	Mannen	Vrouwen
België	106.692	101.882	50.818	51.064	4.810	3.000	1.810
<i>Brussels Hoofdstedelijk Gewest</i>	10.961	10.016	4.533	5.483	945	582	363
<i>Vlaams Gewest</i>	58.161	56.904	29.048	27.856	1.257	808	449
<i>Waals Gewest</i>	37.570	34.962	17.237	17.725	2.608	1.610	998
waarvan D. Gemeenschap	611	552	237	315	59	36	23

1992

	Totaal	Belgische bevolking			Vreemde bevolking		
		Totaal	Mannen	Vrouwen	Totaal	Mannen	Vrouwen
België	104.200	100.348	50.450	49.898	3.852	2.316	1.536
<i>Brussels Hoofdstedelijk Gewest</i>	11.204	10.400	4.743	5.657	804	471	333
<i>Vlaams Gewest</i>	56.403	55.458	28.554	26.904	945	580	365
<i>Waals Gewest</i>	36.593	34.490	17.153	17.337	2.103	1.265	838

1991

	Totaal	Belgische bevolking			Vreemde bevolking		
		Totaal	Mannen	Vrouwen	Totaal	Mannen	Vrouwen
België	104.149	100.354	50.256	50.098	3.795	2.328	1.467
<i>Brussels Hoofdstedelijk Gewest</i>	11.339	10.506	4.764	5.742	833	488	345
<i>Vlaams Gewest</i>	55.797	54.866	28.093	26.773	931	604	327
<i>Waals Gewest</i>	37.013	34.982	17.399	17.583	2.031	1.236	795

1990

	Totaal	Belgische bevolking			Vreemde bevolking		
		Totaal	Mannen	Vrouwen	Totaal	Mannen	Vrouwen
België	104.130	100.511	50.568	49.943	3.619	2.257	1.362
<i>Brussels Hoofdstedelijk Gewest</i>	11.475	10.723	4.851	5.872	752	455	297
<i>Vlaams Gewest</i>	55.977	55.123	28.579	26.544	854	563	291
<i>Waals Gewest</i>	36.678	34.665	17.138	17.527	2.013	1.239	774

Sterfgevallen van Belgen en vreemdelingen per geslacht en per arrondissement

	Totaal	Belgische bevolking			Vreemde bevolking		
		Totaal	Mannen	Vrouwen	Totaal	Mannen	Vrouwen
België	104.904	99.482	49.106	50.376	5.422	3.260	2.162
<i>Brussels Hoofdstedelijk Gewest</i>	10.553	9.559	4.254	5.305	994	599	395
<i>Vlaams Gewest</i>	57.411	55.961	28.246	27.715	1.450	923	527
Provincie Antwerpen	16.219	15.734	7.794	7.940	485	328	157
Arrondissement Antwerpen	9.684	9.333	4.519	4.814	351	235	116
Arrondissement Mechelen	3.322	3.285	1.633	1.652	37	22	15
Arrondissement Turnhout	3.213	3.116	1.642	1.474	97	71	26
Provincie Limburg	5.993	5.546	2.922	2.624	447	270	177
Arrondissement Hasselt	2.966	2.769	1.427	1.342	197	117	80
Arrondissement Maaseik	1.392	1.260	714	546	132	86	46
Arrondissement Tongeren	1.635	1.517	781	736	118	67	51
Provincie Oost-Vlaanderen	14.110	13.927	7.000	6.927	183	122	61
Arrondissement Aalst	2.745	2.729	1.388	1.341	16	8	8
Arrondissement Dendermonde	1.914	1.903	970	933	11	9	2
Arrondissement Eeklo	913	900	464	436	13	9	4
Arrondissement Gent	5.089	5.002	2.447	2.555	87	58	29
Arrondissement Oudenaarde	1.284	1.268	649	619	16	9	7
Arrondissement Sint-Niklaas	2.165	2.125	1.082	1.043	40	29	11
Provincie Vlaams-Brabant	9.634	9.447	4.810	4.637	187	116	71
Arrondissement Halle-Vilvoorde	5.135	5.001	2.540	2.461	134	80	54
Arrondissement Leuven	4.499	4.446	2.270	2.176	53	36	17
Provincie West-Vlaanderen	11.455	11.307	5.720	5.587	148	87	61
Arrondissement Brugge	2.720	2.685	1.305	1.380	35	27	8
Arrondissement Diksmuide	513	509	247	262	4	1	3
Arrondissement Ieper	1.094	1.082	543	539	12	7	5
Arrondissement Kortrijk	2.664	2.615	1.333	1.282	49	20	29
Arrondissement Oostende	1.580	1.554	782	772	26	18	8
Arrondissement Roeselare	1.317	1.313	707	606	4	3	1
Arrondissement Tielt	878	876	467	409	2	0	2
Arrondissement Veurne	689	673	336	337	16	11	5
<i>Waa's Gewest</i>	36.940	33.962	16.606	17.356	2.978	1.738	1.240
Provincie Waals-Brabant	3.096	2.958	1.427	1.531	138	81	57
Arrondissement Nijvel	3.096	2.958	1.427	1.531	138	81	57
Provincie Henegouwen	15.169	13.577	6.738	6.839	1.592	909	683
Arrondissement Aat	963	916	491	425	47	24	23
Arrondissement Charleroi	4.989	4.379	2.116	2.263	610	363	247
Arrondissement Bergen	3.043	2.699	1.379	1.320	344	218	126
Arrondissement Moeskroen	863	740	343	397	123	47	76
Arrondissement Zinnik	1.824	1.654	822	832	170	101	69
Arrondissement Thuin	1.724	1.561	751	810	163	91	72
Arrondissement Doornik	1.763	1.628	836	792	135	65	70
Provincie Luik	11.394	10.416	4.932	5.484	978	594	384
Arrondissement Hoei	1.166	1.127	562	565	39	23	16
Arrondissement Luik	6.761	5.991	2.815	3.176	770	471	299
Arrondissement Verviers	2.731	2.583	1.224	1.359	148	91	57
<i>vaarvan D. Gemeenschap</i>	629	556	254	302	73	44	29
Arrondissement Borgworm	736	715	331	384	21	9	12
Provincie Luxemburg	2.569	2.482	1.245	1.237	87	48	39
Arrondissement Aarlen	518	476	242	234	42	22	20
Arrondissement Bastenaken	428	423	218	205	5	4	1
Arrondissement Marche-en-Famenne	525	514	243	271	11	5	6
Arrondissement Neufchâteau	597	590	306	284	7	4	3
Arrondissement Virton	501	479	236	243	22	13	9
Provincie Namen	4.712	4.529	2.264	2.265	183	106	77
Arrondissement Dinant	1.089	1.062	529	533	27	16	11
Arrondissement Namen	2.965	2.832	1.418	1.414	133	74	59
Arrondissement Philippeville	658	635	317	318	23	16	7

Sterftecijfer (‰) van Belgen en vreemdelingen per geslacht en arrondissement

	Totaal	Belgische bevolking			Vreemde bevolking		
		Totaal	Mannen	Vrouwen	Totaal	Mannen	Vrouwen
België	10,25	10,65	10,82	10,49	6,04	7,00	5,01
<i>Brussels Hfdst. Gewest</i>	11,00	13,94	13,32	14,48	3,63	4,33	2,92
<i>Vlaams Gewest</i>	9,66	9,91	10,18	9,65	4,94	5,97	3,79
Prov. Antwerpen	9,87	10,25	10,36	10,14	4,47	5,64	3,12
Arr. Antwerpen	10,39	10,95	10,94	10,96	4,39	5,49	3,12
Arr. Mechelen	10,87	11,16	11,31	11,02	3,26	3,68	2,79
Arr. Turnhout	7,91	8,01	8,43	7,59	5,65	7,61	3,32
Prov. Limburg	7,57	7,66	8,09	7,22	6,68	7,82	5,47
Arr. Hasselt	7,74	7,80	8,08	7,52	7,05	8,35	5,75
Arr. Maaseik	6,36	6,36	7,17	5,54	6,40	7,86	4,75
Arr. Tongeren	8,63	8,87	9,20	8,54	6,43	6,99	5,82
Prov. Oost-Vlaanderen	10,36	10,54	10,80	10,29	4,55	5,70	3,24
Arr. Aalst	10,47	10,54	10,93	10,17	4,71	4,39	5,08
Arr. Dendermonde	10,26	10,39	10,74	10,06	3,23	5,10	1,22
Arr. Eeklo	11,49	11,58	12,05	11,12	7,31	8,63	5,44
Arr. Gent	10,27	10,53	10,55	10,51	4,26	5,38	3,01
Arr. Oudenaarde	11,23	11,31	11,81	10,84	7,03	7,69	6,33
Arr. Sint-Niklaas	9,68	9,90	10,24	9,56	4,47	6,01	2,67
Prov. Vlaams Brabant	9,49	9,88	10,29	9,48	3,21	3,87	2,51
Arr. Halle-Vilvoorde	9,20	9,61	10,05	9,20	3,52	4,15	2,88
Arr. Leuven	9,86	10,19	10,57	9,82	2,63	3,37	1,79
Prov. West-Vlaanderen	10,15	10,20	10,48	9,92	7,48	8,22	6,63
Arr. Brugge	10,04	10,10	10,03	10,16	7,04	10,23	3,43
Arr. Diksmuide	10,69	10,67	10,33	11,01	14,13	7,35	20,41
Arr. Ieper	10,49	10,59	10,73	10,45	5,82	6,19	5,37
Arr. Kortrijk	9,57	9,60	9,93	9,28	8,19	6,15	10,63
Arr. Oostende	11,09	11,14	11,52	10,77	9,05	11,85	5,91
Arr. Roeselare	9,38	9,42	10,25	8,61	3,56	5,00	1,90
Arr. Tielt	9,97	10,05	10,73	9,38	2,15	0,00	4,61
Arr. Veurne	12,22	12,28	12,59	11,98	10,27	13,51	6,72
<i>Waals Gewest</i>	11,06	11,28	11,49	11,10	9,03	10,06	7,90
Prov. Waals Brabant	8,85	9,26	9,23	9,28	4,54	5,13	3,90
Arr. Nijvel	8,85	9,26	9,23	9,28	4,54	5,13	3,90
Prov. Henegouwen	11,86	12,07	12,57	11,62	10,27	11,26	9,19
Arr. Aat	12,18	12,15	13,45	10,92	12,80	11,97	13,80
Arr. Charleroi	11,85	12,23	12,55	11,94	9,69	10,77	8,45
Arr. Bergen	12,20	12,47	13,43	11,59	10,48	13,34	7,64
Arr. Moeskroen	12,32	12,45	11,99	12,87	11,59	8,93	14,21
Arr. Zinnik	10,53	10,94	11,38	10,55	7,67	8,76	6,48
Arr. Thuin	11,80	11,71	11,72	11,70	12,73	13,46	11,91
Arr. Doornik	12,54	12,47	13,22	11,77	13,47	12,71	14,26
Prov. Luik	11,18	11,50	11,35	11,63	8,61	9,92	7,15
Arr. Hoei	11,66	11,75	12,03	11,49	9,49	9,88	8,98
Arr. Luik	11,54	11,88	11,78	11,97	9,46	11,01	7,74
Arr. Verviers	10,28	10,79	10,49	11,08	5,64	6,61	4,57
<i>Waarvan Duitstalige Gem.</i>	8,88	9,48	8,83	10,11	5,99	6,88	5,00
Arr. Borgworm	10,79	10,77	10,31	11,20	11,57	9,16	14,42
Prov. Luxemburg	10,41	10,53	10,77	10,31	7,77	8,00	7,51
Arr. Aarlen	9,98	10,08	10,54	9,65	8,93	8,29	9,77
Arr. Bastenaken	10,55	10,75	11,18	10,32	4,11	6,24	1,73
Arr. Marche-en-Famenne	10,43	10,54	10,11	10,95	6,94	6,30	7,59
Arr. Neufchâteau	10,74	10,89	11,53	10,26	5,01	5,80	4,24
Arr. Virton	10,35	10,39	10,43	10,35	9,60	10,65	8,40
Prov. Namen	10,61	10,67	11,03	10,34	9,33	10,13	8,41
Arr. Dinant	10,92	10,98	11,22	10,74	9,25	10,44	7,93
Arr. Namen	10,49	10,56	10,97	10,18	9,15	9,48	8,76
Arr. Philippeville	10,70	10,70	10,99	10,43	10,66	14,18	6,80

**Maandelijks evolutie van de sterfgevallen van Belgen en vreemdelingen
per geslacht**

	Totaal			Belgen			Vreemdelingen		
	M + V	Mannen	Vrouwen	M + V	Mannen	Vrouwen	M + V	Mannen	Vrouwen
Total	104.904	52.366	52.538	99.482	49.106	50.376	5.422	3.260	2.162
Januari	9.485	4.646	4.839	9.011	4.365	4.646	474	281	193
Februari	9.170	4.489	4.681	8.687	4.216	4.471	483	273	210
Maart	9.992	4.982	5.010	9.500	4.691	4.809	492	291	201
April	8.510	4.300	4.210	8.050	4.027	4.023	460	273	187
Mei	8.376	4.234	4.142	7.937	3.972	3.965	439	262	177
Juni	7.905	3.922	3.983	7.504	3.667	3.837	401	255	146
Juli	8.322	4.162	4.160	7.879	3.885	3.994	443	277	166
Augustus	8.271	4.192	4.079	7.800	3.894	3.906	471	298	173
September	7.736	3.903	3.833	7.349	3.668	3.681	387	235	152
Oktober	8.630	4.306	4.324	8.194	4.054	4.140	436	252	184
November	8.435	4.257	4.178	7.996	3.987	4.009	439	270	169
December	10.072	4.973	5.099	9.575	4.680	4.895	497	293	204

Sterfgevallen naar nationaliteit, burgerlijke staat en geslacht

	Totaal			Ongehuwd		
	M + V	Mannen	Vrouwen	M + V	Mannen	Vrouwen
Europe						
België	99.482	49.106	50.376	10.643	6.013	4.630
Duitsland	202	123	79	25	17	8
Oostenrijk	13	7	6	1	1	0
Bosnië-Herzegowina	4	2	2	2	0	2
Bulgarije	4	2	2	0	0	0
Kroatië	7	4	3	0	0	0
Denemarken	7	3	4	0	0	0
Spanje	231	149	82	35	21	14
Finland	4	3	1	1	1	0
Frankrijk	1.002	472	530	132	67	65
Groot-Brittannië	123	90	33	10	6	4
Griekenland	87	57	30	12	9	3
Hongarije	15	6	9	6	1	5
Ierland	3	1	2	2	0	2
Italië	1.929	1.208	721	154	126	28
Luxemburg	70	37	33	11	4	7
Macedonie (V.J.R.)	1	0	1	0	0	0
Malta	1	1	0	0	0	0
Noorwegen	9	6	3	3	2	1
Nederland	664	429	235	101	49	52
Polen	93	33	60	11	11	0
Portugal	43	30	13	11	10	1
Roemenië	5	5	0	2	2	0
Rusland	2	2	0	1	1	0
Slovakije	3	0	3	0	0	0
Slovenië	3	1	2	0	0	0
Zweden	7	5	2	0	0	0
Zwitserland	25	16	9	3	2	1
Tsjechoslowakije	3	2	1	0	0	0
Tjechië	2	2	0	0	0	0
Turkije	182	121	61	30	15	15
Oekraïne	1	0	1	0	0	0
Sovjetunie (ex)	2	2	0	1	1	0
Joegoslavië (ex)	23	12	11	6	6	0
Joegoslavië (Fed. Rep.)	5	1	4	1	0	1
	Totaal			Ongehuwd		
	M + V	Mannen	Vrouwen	M + V	Mannen	Vrouwen
Asie						
China (Volksrep.)	6	4	2	0	0	0
India	5	5	0	1	1	0
Indonesië	1	1	0	0	0	0
Iran	1	0	1	0	0	0
Israël	2	2	0	1	1	0
Japan	2	2	0	0	0	0
Laos	1	0	1	0	0	0
Libanon	2	0	2	0	0	0
Pakistan	4	2	2	1	1	0
Filipijnen	1	0	1	0	0	0
Syrië	2	1	1	0	0	0
Taiwan	2	2	0	0	0	0
Thailand	2	0	2	0	0	0
Zuid-Vietnam	1	0	1	1	0	1

Gehuwd			Weduwstaat			Gescheiden			
M + V	Mannen	Vrouwen	M + V	Mannen	Vrouwen	M + V	Mannen	Vrouwen	
40.678	28.758	11.920	42.539	11.069	31.470	5.622	3.266	2.356	Europe
94	72	22	65	20	45	18	14	4	België
4	4	0	4	0	4	4	2	2	Duitsland
2	2	0	0	0	0	0	0	0	Oostenrijk
3	2	1	1	0	1	0	0	0	Bosnië-Herzegowina
4	4	0	3	0	3	0	0	0	Bulgarije
6	2	4	1	1	0	0	0	0	Kroatië
129	103	26	60	20	40	7	5	2	Denemarken
1	0	1	2	2	0	0	0	0	Spanje
383	264	119	387	86	301	100	55	45	Finland
72	63	9	28	13	15	13	8	5	Frankrijk
49	39	10	21	6	15	5	3	2	Groot-Brittannië
4	2	2	4	2	2	1	1	0	Griekenland
1	1	0	0	0	0	0	0	0	Hongarije
1.009	822	187	710	216	494	56	44	12	Ierland
22	20	2	29	7	22	8	6	2	Italië
0	0	0	1	0	1	0	0	0	Luxemburg
1	1	0	0	0	0	0	0	0	Macedonie (V.J.R.)
4	2	2	2	2	0	0	0	0	Malta
329	264	65	182	79	103	52	37	15	Noorwegen
16	13	3	62	9	53	4	0	4	Nederland
20	15	5	10	3	7	2	2	0	Polen
2	2	0	0	0	0	1	1	0	Portugal
0	0	0	1	1	0	0	0	0	Roemenië
1	0	1	2	0	2	0	0	0	Rusland
1	1	0	2	0	2	0	0	0	Slovakije
5	4	1	2	1	1	0	0	0	Slovenië
11	10	1	9	4	5	2	0	2	Zweden
2	2	0	1	0	1	0	0	0	Zwitserland
2	2	0	0	0	0	0	0	0	Tsjechoslowakije
131	100	31	17	4	13	4	2	2	Tjechië
0	0	0	1	0	1	0	0	0	Turkije
0	0	0	1	1	0	0	0	0	Oekraïne
10	5	5	6	1	5	1	0	1	Sovjetunie (ex)
3	1	2	1	0	1	0	0	0	Joegoslavië (ex)
									Joegoslavië (Fed. Rep.)
Gehuwd			Weduwstaat			Gescheiden			
M + V	Mannen	Vrouwen	M + V	Mannen	Vrouwen	M + V	Mannen	Vrouwen	
5	3	2	1	1	0	0	0	0	Asie
3	3	0	0	0	0	1	1	0	China (Volksrep.)
1	1	0	0	0	0	0	0	0	India
0	0	0	1	0	1	0	0	0	Indonesië
0	0	0	1	1	0	0	0	0	Iran
1	1	0	1	1	0	0	0	0	Israël
0	0	0	1	0	1	0	0	0	Japan
1	0	1	1	0	1	0	0	0	Laos
1	1	0	2	0	2	0	0	0	Libanon
1	0	1	0	0	0	0	0	0	Pakistan
0	0	0	1	0	1	1	1	0	Filipijnen
2	2	0	0	0	0	0	0	0	Syrië
0	0	0	1	0	1	1	0	1	Taiwan
0	0	0	0	0	0	0	0	0	Thailand
0	0	0	0	0	0	0	0	0	Zuid-Vietnam

Sterfgevallen naar nationaliteit, burgerlijke staat en geslacht - vervolg

	Totaal			Ongehuwd		
	M + V	Mannen	Vrouwen	M + V	Mannen	Vrouwen
Afrique						
Zuid-Afrika (Rep.)	1	0	1	0	0	0
Algerije	58	50	8	8	7	1
Burkina Faso	1	1	0	0	0	0
Burundi	1	0	1	1	0	1
Kameroen	1	1	0	1	1	0
Kongo (Demo. Rep.)	23	12	11	9	5	4
Ivoorkust	2	0	2	1	0	1
Egypte	1	1	0	0	0	0
Ghana	1	0	1	0	0	0
Libië	2	2	0	1	1	0
Madagaskar	2	1	1	0	0	0
Mali	1	1	0	0	0	0
Marokko	261	178	83	52	35	17
Mauritius	1	0	1	0	0	0
Nigeria	1	1	0	0	0	0
Ruanda	3	3	0	1	1	0
Senegal	1	1	0	0	0	0
Sierra Leone	1	1	0	1	1	0
Tunesië	9	7	2	1	1	0
Amérique						
Brazilië	1	1	0	0	0	0
Canada	6	4	2	2	2	0
Dominicaanse (Rep.)	1	0	1	0	0	0
Verenigde Staten van Amerika	34	24	10	4	3	1
Haiti	2	0	2	0	0	0
Peru	1	1	0	0	0	0
Uruguay	1	0	1	0	0	0

Gehuwd			Weduwstaat			Gescheiden			
M + V	Mannen	Vrouwen	M + V	Mannen	Vrouwen	M + V	Mannen	Vrouwen	
0	0	0	1	0	1	0	0	0	Afrique
38	35	3	6	2	4	6	6	0	Zuid-Afrika (Rep.)
1	1	0	0	0	0	0	0	0	Algerije
0	0	0	0	0	0	0	0	0	Burkina Faso
0	0	0	0	0	0	0	0	0	Burundi
8	7	1	6	0	6	0	0	0	Kameroen
0	0	0	1	0	1	0	0	0	Kongo (Demo. Rep.)
1	1	0	0	0	0	0	0	0	Ivoorkust
1	0	1	0	0	0	0	0	0	Egypte
1	1	0	0	0	0	0	0	0	Ghana
1	1	0	0	0	0	1	0	1	Libië
1	1	0	0	0	0	0	0	0	Madagaskar
163	126	37	30	9	21	16	8	8	Mali
1	0	1	0	0	0	0	0	0	Marokko
1	1	0	0	0	0	0	0	0	Mauritius
1	1	0	0	0	0	1	1	0	Nigeria
1	1	0	0	0	0	0	0	0	Ruanda
0	0	0	0	0	0	0	0	0	Senegal
6	5	1	1	0	1	1	1	0	Sierra Leone
									Tunesië
Gehuwd			Weduwstaat			Gescheiden			
M + V	Mannen	Vrouwen	M + V	Mannen	Vrouwen	M + V	Mannen	Vrouwen	
0	0	0	1	1	0	0	0	0	Amérique
3	1	2	0	0	0	1	1	0	Brazilië
1	0	1	0	0	0	0	0	0	Canada
19	15	4	9	5	4	2	1	1	Dominicaanse (Rep.)
1	0	1	0	0	0	1	0	1	Verenigde Staten van Amerika
1	1	0	0	0	0	0	0	0	Haiti
0	0	0	1	0	1	0	0	0	Peru
									Uruguay

Sterfgevallen naar nationaliteit, burgerlijke staat en geslacht - vervolg en einde

	Totaal			Ongehuwd		
	M + V	Mannen	Vrouwen	M + V	Mannen	Vrouwen
Réfugié politique						
Politiek vluchteling	7	3	4	3	2	1
Van Albanese afkomst	3	2	1	0	0	0
Van Armeense afkomst	2	1	1	0	0	0
Van Bosnische afkomst	1	0	1	0	0	0
Van Bulgaarse afkomst	1	1	0	0	0	0
Van Cambodjaanse afkomst	1	0	1	0	0	0
Van Estlandse afkomst	1	0	1	0	0	0
Van Ghanese afkomst	1	0	1	0	0	0
Van Hongaarse afkomst	15	12	3	5	5	0
Van Iraanse afkomst	1	1	0	0	0	0
Van Letlandse afkomst	1	0	1	0	0	0
Van Litouwse afkomst	2	2	0	0	0	0
Van Poolse afkomst	63	32	31	12	10	2
Van Roemeense afkomst	1	1	0	1	1	0
Van Ruandese afkomst	4	2	2	0	0	0
Van Russische afkomst	5	3	2	3	1	2
Van Somalische afkomst	1	1	0	0	0	0
Van Sovjetse afkomst	7	6	1	2	2	0
Van Tsjechische afkomst	4	4	0	1	1	0
Van Turkse afkomst	9	3	6	1	0	1
Van Oekraïense afkomst	14	9	5	1	1	0
Van Vietnamese afkomst	4	0	4	1	0	1
Van Joegoslavische afkomst	11	8	3	3	3	0
Van Zairese afkomst	7	5	2	1	1	0
UNO onbepaald	1	0	1	0	0	0
	Totaal			Ongehuwd		
	M + V	Mannen	Vrouwen	M + V	Mannen	Vrouwen
Apatride et inconnu						
Vaderlandsloos	14	12	2	3	3	0
Onbekend	17	11	6	16	11	5

Gehuwd			Weduwstaat			Gescheiden			
M + V	Mannen	Vrouwen	M + V	Mannen	Vrouwen	M + V	Mannen	Vrouwen	
1	1	0	3	0	3	0	0	0	Réfugié politique
1	1	0	2	1	1	0	0	0	Politiek vluchteling
0	0	0	2	1	1	0	0	0	Van Albanese afkomst
0	0	0	1	0	1	0	0	0	Van Armeense afkomst
1	1	0	0	0	0	0	0	0	Van Bosnische afkomst
0	0	0	1	0	1	0	0	0	Van Bulgaarse afkomst
0	0	0	1	0	1	0	0	0	Van Cambodjaanse afkomst
0	0	0	1	0	1	0	0	0	Van Estlandse afkomst
1	0	1	0	0	0	0	0	0	Van Ghanese afkomst
4	4	0	4	1	3	2	2	0	Van Hongaarse afkomst
1	1	0	0	0	0	0	0	0	Van Iraanse afkomst
0	0	0	1	0	1	0	0	0	Van Letlandse afkomst
1	1	0	0	0	0	1	1	0	Van Litouwse afkomst
16	12	4	30	7	23	5	3	2	Van Poolse afkomst
0	0	0	0	0	0	0	0	0	Van Roemeense afkomst
1	1	0	2	1	1	1	0	1	Van Ruandese afkomst
1	1	0	1	1	0	0	0	0	Van Russische afkomst
1	1	0	0	0	0	0	0	0	Van Somalische afkomst
4	3	1	0	0	0	1	1	0	Van Sovjetse afkomst
2	2	0	0	0	0	1	1	0	Van Tsjechische afkomst
4	3	1	4	0	4	0	0	0	Van Turkse afkomst
4	4	0	5	1	4	4	3	1	Van Oekraïense afkomst
1	0	1	2	0	2	0	0	0	Van Vietnamese afkomst
4	3	1	3	1	2	1	1	0	Van Joegoslavische afkomst
5	4	1	1	0	1	0	0	0	Van Zairese afkomst
0	0	0	0	0	0	1	0	1	UNO onbepaald
Gehuwd			Weduwstaat			Gescheiden			
M + V	Mannen	Vrouwen	M + V	Mannen	Vrouwen	M + V	Mannen	Vrouwen	
3	3	0	6	4	2	2	2	0	Apatride et inconnu
0	0	0	1	0	1	0	0	0	Vaderlandsloos
									Onbekend

Sterfgevallen per nationaliteitsgroep, leeftijdsgroep en geslacht

België

	Totaal			Belgen			Vreemdelingen		
	M + V	Mannen	Vrouwen	M + V	Mannen	Vrouwen	M + V	Mannen	Vrouwen
Totaal	104.904	52.366	52.538	99.482	49.106	50.376	5.422	3.260	2.162
< 20	1.193	742	451	1.097	690	407	96	52	44
20 tot 39	2.686	1.908	778	2.437	1.718	719	249	190	59
40 tot 59	10.501	6.896	3.605	9.720	6.334	3.386	781	562	219
60 tot 79	44.593	26.861	17.732	41.929	25.058	16.871	2.664	1.803	861
80 tot 99	45.474	15.889	29.585	43.858	15.239	28.619	1.616	650	966
>= 100	457	70	387	441	67	374	16	3	13

	Totaal			Belgen			Vreemdelingen		
	M + V	Mannen	Vrouwen	M + V	Mannen	Vrouwen	M + V	Mannen	Vrouwen
< 5	1.409	826	583	630	379	251	53	25	28
5 tot 9	199	117	82	86	51	35	9	5	4
10 tot 14	206	108	98	91	48	43	8	4	4
15 tot 19	658	478	180	290	212	78	26	18	8
20 tot 24	1.005	750	255	463	341	122	28	24	4
25 tot 29	1.113	844	269	484	363	121	50	41	9
30 tot 34	1.390	1.011	379	588	423	165	76	59	17
35 tot 39	2.071	1.371	700	902	591	311	95	66	29
40 tot 44	3.044	1.889	1.155	1.355	839	516	116	74	42
45 tot 49	4.561	2.980	1.581	2.061	1.321	740	152	116	36
50 tot 54	6.535	4.321	2.214	2.912	1.905	1.007	245	176	69
55 tot 59	7.563	5.107	2.456	3.392	2.269	1.123	268	196	72
60 tot 64	11.433	7.596	3.837	5.198	3.429	1.769	358	255	103
65 tot 69	18.273	11.989	6.284	8.291	5.389	2.902	581	417	164
70 tot 74	26.156	16.162	9.994	11.934	7.266	4.668	787	561	226
75 tot 79	35.734	19.599	16.135	16.506	8.974	7.532	938	570	368
80 tot 84	28.734	12.959	15.775	13.549	6.071	7.478	567	282	285
85 tot 89	35.721	12.581	23.140	16.948	5.933	11.015	633	247	386
90 tot 94	21.384	5.580	15.804	10.240	2.658	7.582	316	92	224
95 tot 99	6.523	1.235	5.288	3.121	577	2.544	100	29	71
100 tot 104	875	136	739	418	64	354	15	3	12
105 tot 109	45	6	39	21	3	18	1	0	1
110 tot 114	4	0	4	2	0	2	0	0	0

	Totaal			Belgen			Vreemdelingen		
	M + V	Mannen	Vrouwen	M + V	Mannen	Vrouwen	M + V	Mannen	Vrouwen
Totaal	104.904	52.366	52.538	99.482	49.106	50.376	5.422	3.260	2.162
< 1	556	325	231	514	305	209	42	20	22
1	49	27	22	41	24	17	8	3	5
2	22	16	6	22	16	6	0	0	0
3	32	22	10	29	20	9	3	2	1
4	24	14	10	24	14	10	0	0	0
5	23	16	7	23	16	7	0	0	0
6	19	9	10	18	8	10	1	1	0
7	21	10	11	18	9	9	3	1	2
8	13	7	6	12	6	6	1	1	0
9	19	14	5	15	12	3	4	2	2
10	11	6	5	8	3	5	3	3	0
11	14	6	8	13	6	7	1	0	1
12	27	12	15	27	12	15	0	0	0
13	19	13	6	18	13	5	1	0	1

EU15			Marokko			Turkije			Totaal
M + V	Mannen	Vrouwen	M + V	Mannen	Vrouwen	M + V	Mannen	Vrouwen	
4.385	2.614	1.771	261	178	83	182	121	61	
36	21	15	26	12	14	24	12	12	< 20
150	113	37	42	35	7	15	12	3	20 tot 39
598	439	159	62	40	22	41	26	15	40 tot 59
2.197	1.473	724	115	80	35	98	71	27	60 tot 79
1.394	566	828	16	11	5	4	0	4	80 tot 99
10	2	8	0	0	0	0	0	0	>= 100

EU15			Marokko			Turkije			Totaal
M + V	Mannen	Vrouwen	M + V	Mannen	Vrouwen	M + V	Mannen	Vrouwen	
14	9	5	17	5	12	12	4	8	< 5
4	1	3	0	0	0	5	4	1	5 tot 9
6	2	4	1	1	0	1	1	0	10 tot 14
12	9	3	8	6	2	6	3	3	15 tot 19
14	12	2	5	4	1	4	4	0	20 tot 24
27	19	8	14	13	1	4	4	0	25 tot 29
44	34	10	13	9	4	5	4	1	30 tot 34
65	48	17	10	9	1	2	0	2	35 tot 39
88	55	33	9	4	5	5	4	1	40 tot 44
121	95	26	7	5	2	7	6	1	45 tot 49
192	139	53	18	13	5	11	7	4	50 tot 54
197	150	47	28	18	10	18	9	9	55 tot 59
245	174	71	42	28	14	34	26	8	60 tot 64
456	321	135	32	25	7	41	31	10	65 tot 69
673	481	192	23	15	8	18	12	6	70 tot 74
823	497	326	18	12	6	5	2	3	75 tot 79
489	244	245	11	9	2	2	0	2	80 tot 84
554	220	334	3	1	2	2	0	2	85 tot 89
270	79	191	2	1	1	0	0	0	90 tot 94
81	23	58	0	0	0	0	0	0	95 tot 99
9	2	7	0	0	0	0	0	0	100 tot 104
1	0	1	0	0	0	0	0	0	105 tot 109
0	0	0	0	0	0	0	0	0	110 tot 114

EU15			Marokko			Turkije			Totaal
M + V	Mannen	Vrouwen	M + V	Mannen	Vrouwen	M + V	Mannen	Vrouwen	
4.385	2.614	1.771	261	178	83	182	121	61	
10	6	4	11	3	8	11	4	7	< 1
2	1	1	5	2	3	1	0	1	1
0	0	0	0	0	0	0	0	0	2
2	2	0	1	0	1	0	0	0	3
0	0	0	0	0	0	0	0	0	4
0	0	0	0	0	0	0	0	0	5
0	0	0	0	0	0	1	1	0	6
1	0	1	0	0	0	2	1	1	7
1	1	0	0	0	0	0	0	0	8
2	0	2	0	0	0	2	2	0	9
2	2	0	1	1	0	0	0	0	10
1	0	1	0	0	0	0	0	0	11
0	0	0	0	0	0	0	0	0	12
1	0	1	0	0	0	0	0	0	13

Sterfgevallen per nationaliteitsgroep, leeftijdsgroep en geslacht - vervolg

België

	Totaal			Belgen			Vreemdelingen		
	M + V	Mannen	Vrouwen	M + V	Mannen	Vrouwen	M + V	Mannen	Vrouwen
14	28	15	13	25	14	11	3	1	2
15	37	27	10	35	27	8	2	0	2
16	42	27	15	40	25	15	2	2	0
17	70	50	20	63	44	19	7	6	1
18	73	54	19	65	48	17	8	6	2
19	94	72	22	87	68	19	7	4	3
20	94	72	22	89	68	21	5	4	1
21	97	73	24	93	69	24	4	4	0
22	115	85	30	108	80	28	7	5	2
23	105	75	30	100	71	29	5	4	1
24	80	60	20	73	53	20	7	7	0
25	96	78	18	85	68	17	11	10	1
26	111	91	20	105	85	20	6	6	0
27	123	84	39	113	78	35	10	6	4
28	86	66	20	78	59	19	8	7	1
29	118	85	33	103	73	30	15	12	3
30	114	82	32	100	70	30	14	12	2
31	132	103	29	117	91	26	15	12	3
32	118	87	31	102	77	25	16	10	6
33	137	95	42	124	84	40	13	11	2
34	163	115	48	145	101	44	18	14	4
35	172	109	63	160	102	58	12	7	5
36	168	110	58	144	90	54	24	20	4
37	198	130	68	178	116	62	20	14	6
38	199	136	63	185	126	59	14	10	4
39	260	172	88	235	157	78	25	15	10
40	239	158	81	220	145	75	19	13	6
41	272	169	103	252	154	98	20	15	5
42	287	153	134	273	148	125	14	5	9
43	341	212	129	301	184	117	40	28	12
44	332	221	111	309	208	101	23	13	10
45	367	235	132	338	212	126	29	23	6
46	412	263	149	384	244	140	28	19	9
47	447	300	147	415	274	141	32	26	6
48	455	294	161	429	274	155	26	20	6
49	532	345	187	495	317	178	37	28	9
50	575	374	201	536	344	192	39	30	9
51	658	419	239	606	387	219	52	32	20
52	651	420	231	596	382	214	55	38	17
53	654	442	212	598	399	199	56	43	13
54	619	426	193	576	393	183	43	33	10
55	700	466	234	651	428	223	49	38	11
56	727	487	240	682	456	226	45	31	14
57	693	468	225	639	428	211	54	40	14
58	685	469	216	646	438	208	39	31	8
59	855	575	280	774	519	255	81	56	25
60	962	624	338	917	589	328	45	35	10
61	1.025	683	342	952	631	321	73	52	21
62	1.060	697	363	988	649	339	72	48	24
63	1.206	790	416	1.129	735	394	77	55	22
64	1.303	890	413	1.212	825	387	91	65	26
65	1.408	935	473	1.306	861	445	102	74	28
66	1.587	1.050	537	1.474	963	511	113	87	26
67	1.817	1.206	611	1.707	1.127	580	110	79	31
68	1.920	1.256	664	1.807	1.178	629	113	78	35
69	2.140	1.359	781	1.997	1.260	737	143	99	44

	EU15			Marokko			Turkije			
	M + V	Mannen	Vrouwen	M + V	Mannen	Vrouwen	M + V	Mannen	Vrouwen	
2	0	2	0	0	0	0	1	1	0	14
0	0	0	1	0	1	1	1	0	1	15
1	1	0	0	0	0	0	1	1	0	16
1	1	0	3	3	0	3	2	1	17	
5	4	1	2	2	0	1	0	1	18	
5	3	2	2	1	1	0	0	0	19	
4	3	1	0	0	0	0	0	0	20	
3	3	0	1	1	0	0	0	0	21	
4	3	1	1	1	0	1	1	0	22	
2	2	0	2	1	1	0	0	0	23	
1	1	0	1	1	0	3	3	0	24	
5	4	1	5	5	0	0	0	0	25	
4	4	0	0	0	0	1	1	0	26	
6	2	4	0	0	0	3	3	0	27	
3	3	0	5	4	1	0	0	0	28	
9	6	3	4	4	0	0	0	0	29	
9	8	1	3	2	1	0	0	0	30	
8	7	1	3	1	2	1	1	0	31	
10	5	5	1	1	0	1	1	0	32	
8	7	1	3	2	1	0	0	0	33	
9	7	2	3	3	0	3	2	1	34	
6	3	3	2	2	0	0	0	0	35	
19	17	2	1	1	0	0	0	0	36	
14	10	4	2	2	0	1	0	1	37	
9	8	1	1	0	1	1	0	1	38	
17	10	7	4	4	0	0	0	0	39	
14	9	5	2	1	1	2	2	0	40	
14	11	3	1	0	1	1	1	0	41	
8	4	4	2	0	2	1	0	1	42	
30	19	11	4	3	1	1	1	0	43	
22	12	10	0	0	0	0	0	0	44	
26	21	5	0	0	0	1	1	0	45	
22	15	7	0	0	0	1	1	0	46	
22	21	1	3	2	1	1	1	0	47	
23	18	5	0	0	0	2	1	1	48	
28	20	8	4	3	1	2	2	0	49	
26	21	5	4	3	1	3	2	1	50	
43	26	17	2	1	1	2	2	0	51	
47	32	15	4	3	1	2	1	1	52	
42	34	8	4	3	1	3	1	2	53	
34	26	8	4	3	1	1	1	0	54	
42	33	9	3	2	1	0	0	0	55	
36	28	8	4	1	3	2	1	1	56	
42	31	11	4	3	1	5	3	2	57	
24	18	6	6	4	2	2	2	0	58	
53	40	13	11	8	3	9	3	6	59	
28	22	6	6	5	1	5	3	2	60	
53	40	13	10	5	5	3	2	1	61	
47	31	16	6	4	2	9	7	2	62	
48	32	16	11	9	2	9	7	2	63	
69	49	20	9	5	4	8	7	1	64	
75	55	20	7	6	1	6	4	2	65	
90	70	20	5	2	3	11	9	2	66	
91	63	28	4	4	0	8	6	2	67	
88	58	30	3	3	0	7	6	1	68	
112	75	37	13	10	3	9	6	3	69	

Sterfgevallen per nationaliteitsgroep, leeftijdsgroep en geslacht - vervolg en einde

België

	Totaal			Belgen			Vreemdelingen		
	M + V	Mannen	Vrouwen	M + V	Mannen	Vrouwen	M + V	Mannen	Vrouwen
70	2.184	1.383	801	2.063	1.304	759	121	79	42
71	2.343	1.477	866	2.214	1.381	833	129	96	33
72	2.485	1.537	948	2.304	1.410	894	181	127	54
73	2.792	1.699	1.093	2.613	1.568	1.045	179	131	48
74	2.917	1.731	1.186	2.740	1.603	1.137	177	128	49
75	3.130	1.825	1.305	2.947	1.704	1.243	183	121	62
76	3.312	1.882	1.430	3.103	1.746	1.357	209	136	73
77	3.523	1.953	1.570	3.356	1.850	1.506	167	103	64
78	3.761	1.995	1.766	3.549	1.878	1.671	212	117	95
79	3.718	1.889	1.829	3.551	1.796	1.755	167	93	74
80	2.478	1.245	1.233	2.379	1.190	1.189	99	55	44
81	2.252	1.064	1.188	2.139	1.003	1.136	113	61	52
82	2.586	1.167	1.419	2.469	1.101	1.368	117	66	51
83	3.031	1.325	1.706	2.924	1.276	1.648	107	49	58
84	3.769	1.552	2.217	3.638	1.501	2.137	131	51	80
85	3.947	1.537	2.410	3.805	1.484	2.321	142	53	89
86	3.830	1.512	2.318	3.674	1.439	2.235	156	73	83
87	3.542	1.181	2.361	3.417	1.134	2.283	125	47	78
88	3.205	1.047	2.158	3.101	1.002	2.099	104	45	59
89	3.057	903	2.154	2.951	874	2.077	106	29	77
90	2.822	808	2.014	2.730	781	1.949	92	27	65
91	2.483	700	1.783	2.419	676	1.743	64	24	40
92	2.087	527	1.560	2.035	517	1.518	52	10	42
93	1.725	383	1.342	1.665	365	1.300	60	18	42
94	1.439	332	1.107	1.391	319	1.072	48	13	35
95	1.136	236	900	1.099	225	874	37	11	26
96	790	150	640	773	141	632	17	9	8
97	589	98	491	568	94	474	21	4	17
98	421	87	334	401	83	318	20	4	16
99	285	35	250	280	34	246	5	1	4
100	177	25	152	170	24	146	7	1	6
101	111	23	88	108	21	87	3	2	1
102	74	11	63	70	11	59	4	0	4
103	51	4	47	51	4	47	0	0	0
104	20	4	16	19	4	15	1	0	1
105	12	2	10	12	2	10	0	0	0
106	4	1	3	3	1	2	1	0	1
107	6	0	6	6	0	6	0	0	0
110	2	0	2	2	0	2	0	0	0

	EU15		Marokko			Turkije			
	M + V	Mannen	Vrouwen	M + V	Mannen	Vrouwen	M + V	Mannen	
102	69	33	8	5	3	5	3	2	70
107	80	27	4	3	1	6	3	3	71
152	106	46	4	3	1	6	5	1	72
157	114	43	4	3	1	1	1	0	73
155	112	43	3	1	2	0	0	0	74
155	98	57	4	4	0	2	2	0	75
184	119	65	3	2	1	0	0	0	76
147	87	60	3	3	0	2	0	2	77
187	107	80	4	2	2	0	0	0	78
150	86	64	4	1	3	1	0	1	79
82	45	37	4	3	1	0	0	0	80
96	54	42	3	2	1	0	0	0	81
104	59	45	2	2	0	0	0	0	82
89	40	49	2	2	0	1	0	1	83
118	46	72	0	0	0	1	0	1	84
129	50	79	0	0	0	0	0	0	85
142	65	77	1	1	0	0	0	0	86
106	42	64	1	0	1	1	0	1	87
84	38	46	0	0	0	1	0	1	88
93	25	68	1	0	1	0	0	0	89
84	26	58	1	1	0	0	0	0	90
57	22	35	0	0	0	0	0	0	91
43	9	34	1	0	1	0	0	0	92
48	13	35	0	0	0	0	0	0	93
38	9	29	0	0	0	0	0	0	94
27	8	19	0	0	0	0	0	0	95
13	6	7	0	0	0	0	0	0	96
18	4	14	0	0	0	0	0	0	97
19	4	15	0	0	0	0	0	0	98
4	1	3	0	0	0	0	0	0	99
6	1	5	0	0	0	0	0	0	100
2	1	1	0	0	0	0	0	0	101
1	0	1	0	0	0	0	0	0	102
0	0	0	0	0	0	0	0	0	103
0	0	0	0	0	0	0	0	0	104
0	0	0	0	0	0	0	0	0	105
1	0	1	0	0	0	0	0	0	106
0	0	0	0	0	0	0	0	0	107
0	0	0	0	0	0	0	0	0	110

Sterfgevallen naar geslacht, leeftijd, burgerlijke staat en geboortjaar

Deze tabel geeft het aantal overlijdens per leeftijd, geslacht, burgerlijke staat en geboortjaar. Er kan in het jaar van overlijden een onderscheid gemaakt worden of de personen voor of na hun verjaardag gestorven zijn.

De kolommen "Jaar +" (Verjaardag +) en "Jaar -" (Verjaardag -) bieden dit onderscheid.

De kolom "Jaar +" geeft het aantal personen die overleden zijn op de gegeven leeftijd nadat ze in het kalenderjaar van overlijden verjaard waren.

De kolom "Jaar -" geeft het aantal personen die overleden zijn op de gegeven leeftijd nadat ze verjaard waren in het vorige kalenderjaar.

		Totaal		Ongehuwd		Gehuwd		Weduwstaat		Gescheiden	
		Jaar +	Jaar -	Jaar +	Jaar -	Jaar +	Jaar -	Jaar +	Jaar -	Jaar +	Jaar -
Totale bevolking	M + V	53.409	51.495	5.887	5.456	22.234	21.086	22.263	22.027	3.025	2.926
	M	26.812	25.554	3.397	3.069	15.871	14.964	5.781	5.804	1.763	1.717
	V	26.597	25.941	2.490	6.363	6.363	6.122	16.482	16.223	1.262	1.209
Belgische bevolk.	M + V	50.456	49.026	5.520	5.123	20.729	19.949	21.353	21.186	2.854	2.768
	M	25.009	24.097	3.153	2.860	14.697	14.061	5.511	5.558	1.648	1.618
	V	25.447	24.929	2.367	6.032	6.032	5.888	15.842	15.628	1.206	1.150
Vreemde bevolk.	M + V	2.953	2.469	367	333	1.505	1.137	910	841	171	158
	M	1.803	1.457	244	209	1.174	903	270	246	115	99
	V	1.150	1.012	123	331	331	234	640	595	56	59

Sterfgevallen naar geslacht, leeftijd, burgerlijke staat en geboortjaar

Leeftijd / geboortjaar		Totaal		Ongehuwd		Gehuwd		Weduwstaat		Gescheiden	
		Jaar +	Jaar -	Jaar +	Jaar -	Jaar +	Jaar -	Jaar +	Jaar -	Jaar +	Jaar -
Minder dan 1 jaar / 1999 - 1998											
Totale bevolking	M + V	482	74	482	74	0	0	0	0	0	0
	M	278	47	278	47	0	0	0	0	0	0
	V	204	27	204	0	0	0	0	0	0	0
<i>Belgische bevolking</i>	M + V	445	69	445	69	0	0	0	0	0	0
	M	261	44	261	47	0	0	0	0	0	0
	V	184	25	184	0	0	0	0	0	0	0
<i>Vreemde bevolking</i>	M + V	37	5	37	5	0	0	0	0	0	0
	M	17	3	17	3	0	0	0	0	0	0
	V	20	2	20	0	0	0	0	0	0	0
1 jaar / 1998 - 1997											
Totale bevolking	M + V	18	31	18	31	0	0	0	0	0	0
	M	12	15	12	15	0	0	0	0	0	0
	V	6	16	6	0	0	0	0	0	0	0
<i>Belgische bevolking</i>	M + V	17	24	17	24	0	0	0	0	0	0
	M	11	13	11	15	0	0	0	0	0	0
	V	6	11	6	0	0	0	0	0	0	0
<i>Vreemde bevolking</i>	M + V	1	7	1	7	0	0	0	0	0	0
	M	1	2	1	2	0	0	0	0	0	0
	V	0	5	0	0	0	0	0	0	0	0
2 jaar / 1997 - 1996											
Totale bevolking	M + V	13	9	13	9	0	0	0	0	0	0
	M	11	5	11	5	0	0	0	0	0	0
	V	2	4	2	0	0	0	0	0	0	0
<i>Belgische bevolking</i>	M + V	13	9	13	9	0	0	0	0	0	0
	M	11	5	11	5	0	0	0	0	0	0
	V	2	4	2	0	0	0	0	0	0	0
<i>Vreemde bevolking</i>	M + V	0	0	0	0	0	0	0	0	0	0
	M	0	0	0	0	0	0	0	0	0	0
	V	0	0	0	0	0	0	0	0	0	0
3 jaar / 1996 - 1995											
Totale bevolking	M + V	19	13	19	13	0	0	0	0	0	0
	M	13	9	13	9	0	0	0	0	0	0
	V	6	4	6	0	0	0	0	0	0	0
<i>Belgische bevolking</i>	M + V	17	12	17	12	0	0	0	0	0	0
	M	12	8	12	9	0	0	0	0	0	0
	V	5	4	5	0	0	0	0	0	0	0
<i>Vreemde bevolking</i>	M + V	2	1	2	1	0	0	0	0	0	0
	M	1	1	1	1	0	0	0	0	0	0
	V	1	0	1	0	0	0	0	0	0	0
4 jaar / 1995 - 1994											
Totale bevolking	M + V	15	9	15	9	0	0	0	0	0	0
	M	9	5	9	5	0	0	0	0	0	0
	V	6	4	6	0	0	0	0	0	0	0
<i>Belgische bevolking</i>	M + V	15	9	15	9	0	0	0	0	0	0
	M	9	5	9	5	0	0	0	0	0	0
	V	6	4	6	0	0	0	0	0	0	0
<i>Vreemde bevolking</i>	M + V	0	0	0	0	0	0	0	0	0	0
	M	0	0	0	0	0	0	0	0	0	0
	V	0	0	0	0	0	0	0	0	0	0

Sterfgevallen naar geslacht, leeftijd, burgerlijke staat en geboortjaar - vervolg

Leeftijd / geboortjaar		Totaal		Ongehuwd		Gehuwd		Weduwstaat		Gescheiden	
		Jaar +	Jaar -	Jaar +	Jaar -	Jaar +	Jaar -	Jaar +	Jaar -	Jaar +	Jaar -
5 jaar / 1994 - 1993											
Totale bevolking	M + V	14	9	14	9	0	0	0	0	0	0
	M	8	8	8	8	0	0	0	0	0	0
	V	6	1	6	0	0	0	0	0	0	0
<i>Belgische bevolking</i>	M + V	14	9	14	9	0	0	0	0	0	0
	M	8	8	8	8	0	0	0	0	0	0
	V	6	1	6	0	0	0	0	0	0	0
<i>Vreemde bevolking</i>	M + V	0	0	0	0	0	0	0	0	0	0
	M	0	0	0	0	0	0	0	0	0	0
	V	0	0	0	0	0	0	0	0	0	0
6 jaar / 1993 - 1992											
Totale bevolking	M + V	9	10	9	10	0	0	0	0	0	0
	M	5	4	5	4	0	0	0	0	0	0
	V	4	6	4	0	0	0	0	0	0	0
<i>Belgische bevolking</i>	M + V	9	9	9	9	0	0	0	0	0	0
	M	5	3	5	4	0	0	0	0	0	0
	V	4	6	4	0	0	0	0	0	0	0
<i>Vreemde bevolking</i>	M + V	0	1	0	1	0	0	0	0	0	0
	M	0	1	0	1	0	0	0	0	0	0
	V	0	0	0	0	0	0	0	0	0	0
7 jaar / 1992 - 1991											
Totale bevolking	M + V	12	9	12	9	0	0	0	0	0	0
	M	5	5	5	5	0	0	0	0	0	0
	V	7	4	7	0	0	0	0	0	0	0
<i>Belgische bevolking</i>	M + V	10	8	10	8	0	0	0	0	0	0
	M	4	5	4	5	0	0	0	0	0	0
	V	6	3	6	0	0	0	0	0	0	0
<i>Vreemde bevolking</i>	M + V	2	1	2	1	0	0	0	0	0	0
	M	1	0	1	0	0	0	0	0	0	0
	V	1	1	1	0	0	0	0	0	0	0
8 jaar / 1991 - 1990											
Totale bevolking	M + V	6	7	6	7	0	0	0	0	0	0
	M	4	3	4	3	0	0	0	0	0	0
	V	2	4	2	0	0	0	0	0	0	0
<i>Belgische bevolking</i>	M + V	6	6	6	6	0	0	0	0	0	0
	M	4	2	4	3	0	0	0	0	0	0
	V	2	4	2	0	0	0	0	0	0	0
<i>Vreemde bevolking</i>	M + V	0	1	0	1	0	0	0	0	0	0
	M	0	1	0	1	0	0	0	0	0	0
	V	0	0	0	0	0	0	0	0	0	0
9 jaar / 1990 - 1989											
Totale bevolking	M + V	8	11	8	11	0	0	0	0	0	0
	M	7	7	7	7	0	0	0	0	0	0
	V	1	4	1	0	0	0	0	0	0	0
<i>Belgische bevolking</i>	M + V	7	8	7	8	0	0	0	0	0	0
	M	6	6	6	7	0	0	0	0	0	0
	V	1	2	1	0	0	0	0	0	0	0
<i>Vreemde bevolking</i>	M + V	1	3	1	3	0	0	0	0	0	0
	M	1	1	1	1	0	0	0	0	0	0
	V	0	2	0	0	0	0	0	0	0	0

Sterfgevallen naar geslacht, leeftijd, burgerlijke staat en geboortjaar - vervolg

Leeftijd / geboortjaar		Totaal		Ongehuwd		Gehuwd		Weduwstaat		Gescheiden	
		Jaar +	Jaar -	Jaar +	Jaar -	Jaar +	Jaar -	Jaar +	Jaar -	Jaar +	Jaar -
10 jaar / 1989 - 1988											
Totale bevolking	M + V	6	5	6	5	0	0	0	0	0	0
	M	3	3	3	3	0	0	0	0	0	0
	V	3	2	3	0	0	0	0	0	0	0
<i>Belgische bevolking</i>	M + V	4	4	4	4	0	0	0	0	0	0
	M	1	2	1	3	0	0	0	0	0	0
	V	3	2	3	0	0	0	0	0	0	0
<i>Vreemde bevolking</i>	M + V	2	1	2	1	0	0	0	0	0	0
	M	2	1	2	1	0	0	0	0	0	0
	V	0	0	0	0	0	0	0	0	0	0
11 jaar / 1988 - 1987											
Totale bevolking	M + V	8	6	8	6	0	0	0	0	0	0
	M	5	1	5	1	0	0	0	0	0	0
	V	3	5	3	0	0	0	0	0	0	0
<i>Belgische bevolking</i>	M + V	7	6	7	6	0	0	0	0	0	0
	M	5	1	5	1	0	0	0	0	0	0
	V	2	5	2	0	0	0	0	0	0	0
<i>Vreemde bevolking</i>	M + V	1	0	1	0	0	0	0	0	0	0
	M	0	0	0	0	0	0	0	0	0	0
	V	1	0	1	0	0	0	0	0	0	0
12 jaar / 1987 - 1986											
Totale bevolking	M + V	13	14	13	14	0	0	0	0	0	0
	M	5	7	5	7	0	0	0	0	0	0
	V	8	7	8	0	0	0	0	0	0	0
<i>Belgische bevolking</i>	M + V	13	14	13	14	0	0	0	0	0	0
	M	5	7	5	7	0	0	0	0	0	0
	V	8	7	8	0	0	0	0	0	0	0
<i>Vreemde bevolking</i>	M + V	0	0	0	0	0	0	0	0	0	0
	M	0	0	0	0	0	0	0	0	0	0
	V	0	0	0	0	0	0	0	0	0	0
13 jaar / 1986 - 1985											
Totale bevolking	M + V	10	9	10	9	0	0	0	0	0	0
	M	8	5	8	5	0	0	0	0	0	0
	V	2	4	2	0	0	0	0	0	0	0
<i>Belgische bevolking</i>	M + V	9	9	9	9	0	0	0	0	0	0
	M	8	5	8	5	0	0	0	0	0	0
	V	1	4	1	0	0	0	0	0	0	0
<i>Vreemde bevolking</i>	M + V	1	0	1	0	0	0	0	0	0	0
	M	0	0	0	0	0	0	0	0	0	0
	V	1	0	1	0	0	0	0	0	0	0
14 jaar / 1985 - 1984											
Totale bevolking	M + V	14	14	14	14	0	0	0	0	0	0
	M	8	7	8	7	0	0	0	0	0	0
	V	6	7	6	0	0	0	0	0	0	0
<i>Belgische bevolking</i>	M + V	13	12	13	12	0	0	0	0	0	0
	M	8	6	8	7	0	0	0	0	0	0
	V	5	6	5	0	0	0	0	0	0	0
<i>Vreemde bevolking</i>	M + V	1	2	1	2	0	0	0	0	0	0
	M	0	1	0	1	0	0	0	0	0	0
	V	1	1	1	0	0	0	0	0	0	0

Sterfgevallen naar geslacht, leeftijd, burgerlijke staat en geboortjaar - vervolg

Leeftijd / geboortjaar		Totaal		Ongehuwd		Gehuwd		Weduwstaat		Gescheiden	
		Jaar +	Jaar -	Jaar +	Jaar -	Jaar +	Jaar -	Jaar +	Jaar -	Jaar +	Jaar -
15 jaar / 1984 - 1983											
Totale bevolking	M + V	15	22	15	22	0	0	0	0	0	0
	M	11	16	11	16	0	0	0	0	0	0
	V	4	6	4	0	0	0	0	0	0	0
<i>Belgische bevolking</i>	M + V	14	21	14	21	0	0	0	0	0	0
	M	11	16	11	16	0	0	0	0	0	0
	V	3	5	3	0	0	0	0	0	0	0
<i>Vreemde bevolking</i>	M + V	1	1	1	1	0	0	0	0	0	0
	M	0	0	0	0	0	0	0	0	0	0
	V	1	1	1	0	0	0	0	0	0	0
16 jaar / 1983 - 1982											
Totale bevolking	M + V	22	20	22	20	0	0	0	0	0	0
	M	16	11	16	11	0	0	0	0	0	0
	V	6	9	6	0	0	0	0	0	0	0
<i>Belgische bevolking</i>	M + V	21	19	21	19	0	0	0	0	0	0
	M	15	10	15	11	0	0	0	0	0	0
	V	6	9	6	0	0	0	0	0	0	0
<i>Vreemde bevolking</i>	M + V	1	1	1	1	0	0	0	0	0	0
	M	1	1	1	1	0	0	0	0	0	0
	V	0	0	0	0	0	0	0	0	0	0
17 jaar / 1982 - 1981											
Totale bevolking	M + V	34	36	34	36	0	0	0	0	0	0
	M	20	30	20	30	0	0	0	0	0	0
	V	14	6	14	0	0	0	0	0	0	0
<i>Belgische bevolking</i>	M + V	30	33	30	33	0	0	0	0	0	0
	M	16	28	16	30	0	0	0	0	0	0
	V	14	5	14	0	0	0	0	0	0	0
<i>Vreemde bevolking</i>	M + V	4	3	4	3	0	0	0	0	0	0
	M	4	2	4	2	0	0	0	0	0	0
	V	0	1	0	0	0	0	0	0	0	0
18 jaar / 1981 - 1980											
Totale bevolking	M + V	36	37	36	37	0	0	0	0	0	0
	M	28	26	28	26	0	0	0	0	0	0
	V	8	11	8	0	0	0	0	0	0	0
<i>Belgische bevolking</i>	M + V	33	32	33	32	0	0	0	0	0	0
	M	25	23	25	26	0	0	0	0	0	0
	V	8	9	8	0	0	0	0	0	0	0
<i>Vreemde bevolking</i>	M + V	3	5	3	5	0	0	0	0	0	0
	M	3	3	3	3	0	0	0	0	0	0
	V	0	2	0	0	0	0	0	0	0	0
19 jaar / 1980 - 1979											
Totale bevolking	M + V	45	49	45	49	0	0	0	0	0	0
	M	35	37	35	37	0	0	0	0	0	0
	V	10	12	10	0	0	0	0	0	0	0
<i>Belgische bevolking</i>	M + V	42	45	42	45	0	0	0	0	0	0
	M	33	35	33	37	0	0	0	0	0	0
	V	9	10	9	0	0	0	0	0	0	0
<i>Vreemde bevolking</i>	M + V	3	4	3	4	0	0	0	0	0	0
	M	2	2	2	2	0	0	0	0	0	0
	V	1	2	1	0	0	0	0	0	0	0

Sterfgevallen naar geslacht, leeftijd, burgerlijke staat en geboortjaar - vervolg

Leeftijd / geboortjaar		Totaal		Ongehuwd		Gehuwd		Weduwstaat		Gescheiden	
		Jaar +	Jaar -	Jaar +	Jaar -	Jaar +	Jaar -	Jaar +	Jaar -	Jaar +	Jaar -
20 jaar / 1979 - 1978											
Totale bevolking	M + V	48	46	47	44	1	2	0	0	0	0
	M	35	37	35	36	0	1	0	0	0	0
	V	13	9	12	1	1	1	0	0	0	0
<i>Belgische bevolking</i>	M + V	46	43	45	41	1	2	0	0	0	0
	M	33	35	33	36	0	1	0	0	0	0
	V	13	8	12	1	1	1	0	0	0	0
<i>Vreemde bevolking</i>	M + V	2	3	2	3	0	0	0	0	0	0
	M	2	2	2	2	0	0	0	0	0	0
	V	0	1	0	0	0	0	0	0	0	0
21 jaar / 1978 - 1977											
Totale bevolking	M + V	48	49	48	48	0	1	0	0	0	0
	M	37	36	37	36	0	0	0	0	0	0
	V	11	13	11	0	0	1	0	0	0	0
<i>Belgische bevolking</i>	M + V	46	47	46	46	0	1	0	0	0	0
	M	35	34	35	36	0	0	0	0	0	0
	V	11	13	11	0	0	1	0	0	0	0
<i>Vreemde bevolking</i>	M + V	2	2	2	2	0	0	0	0	0	0
	M	2	2	2	2	0	0	0	0	0	0
	V	0	0	0	0	0	0	0	0	0	0
22 jaar / 1977 - 1976											
Totale bevolking	M + V	58	57	54	53	4	4	0	0	0	0
	M	42	43	40	42	2	1	0	0	0	0
	V	16	14	14	2	2	3	0	0	0	0
<i>Belgische bevolking</i>	M + V	55	53	51	50	4	3	0	0	0	0
	M	39	41	37	42	2	1	0	0	0	0
	V	16	12	14	2	2	2	0	0	0	0
<i>Vreemde bevolking</i>	M + V	3	4	3	3	0	1	0	0	0	0
	M	3	2	3	2	0	0	0	0	0	0
	V	0	2	0	0	0	1	0	0	0	0
23 jaar / 1976 - 1975											
Totale bevolking	M + V	60	45	55	38	5	7	0	0	0	0
	M	46	29	45	26	1	3	0	0	0	0
	V	14	16	10	4	4	4	0	0	0	0
<i>Belgische bevolking</i>	M + V	58	42	54	36	4	6	0	0	0	0
	M	44	27	44	26	0	2	0	0	0	0
	V	14	15	10	4	4	4	0	0	0	0
<i>Vreemde bevolking</i>	M + V	2	3	1	2	1	1	0	0	0	0
	M	2	2	1	1	1	1	0	0	0	0
	V	0	1	0	0	0	0	0	0	0	0
24 jaar / 1975 - 1974											
Totale bevolking	M + V	45	35	37	31	6	4	0	0	2	0
	M	37	23	32	22	3	1	0	0	2	0
	V	8	12	5	3	3	3	0	0	0	0
<i>Belgische bevolking</i>	M + V	41	32	36	28	3	4	0	0	2	0
	M	33	20	31	22	0	1	0	0	2	0
	V	8	12	5	3	3	3	0	0	0	0
<i>Vreemde bevolking</i>	M + V	4	3	1	3	3	0	0	0	0	0
	M	4	3	1	3	3	0	0	0	0	0
	V	0	0	0	0	0	0	0	0	0	0

Sterfgevallen naar geslacht, leeftijd, burgerlijke staat en geboortjaar - vervolg

Leeftijd / geboortjaar		Totaal		Ongehuwd		Gehuwd		Weduwstaat		Gescheiden	
		Jaar +	Jaar -	Jaar +	Jaar -	Jaar +	Jaar -	Jaar +	Jaar -	Jaar +	Jaar -
25 jaar / 1974 - 1973											
Totale bevolking	M + V	47	49	42	38	5	11	0	0	0	0
	M	39	39	36	32	3	7	0	0	0	0
	V	8	10	6	2	2	4	0	0	0	0
<i>Belgische bevolking</i>	M + V	44	41	39	32	5	9	0	0	0	0
	M	36	32	33	32	3	5	0	0	0	0
	V	8	9	6	2	2	4	0	0	0	0
<i>Vreemde bevolking</i>	M + V	3	8	3	6	0	2	0	0	0	0
	M	3	7	3	5	0	2	0	0	0	0
	V	0	1	0	0	0	0	0	0	0	0
26 jaar / 1973 - 1972											
Totale bevolking	M + V	54	57	44	40	9	14	0	0	1	3
	M	42	49	37	35	5	11	0	0	0	3
	V	12	8	7	4	4	3	0	0	1	0
<i>Belgische bevolking</i>	M + V	50	55	42	39	7	13	0	0	1	3
	M	38	47	35	35	3	10	0	0	0	3
	V	12	8	7	4	4	3	0	0	1	0
<i>Vreemde bevolking</i>	M + V	4	2	2	1	2	1	0	0	0	0
	M	4	2	2	1	2	1	0	0	0	0
	V	0	0	0	0	0	0	0	0	0	0
27 jaar / 1972 - 1971											
Totale bevolking	M + V	68	55	47	35	18	20	1	0	2	0
	M	47	37	36	26	10	11	0	0	1	0
	V	21	18	11	8	8	9	1	0	1	0
<i>Belgische bevolking</i>	M + V	64	49	46	32	15	17	1	0	2	0
	M	45	33	36	26	8	10	0	0	1	0
	V	19	16	10	7	7	7	1	0	1	0
<i>Vreemde bevolking</i>	M + V	4	6	1	3	3	3	0	0	0	0
	M	2	4	0	3	2	1	0	0	0	0
	V	2	2	1	1	1	2	0	0	0	0
28 jaar / 1971 - 1970											
Totale bevolking	M + V	38	48	20	25	16	20	0	0	2	3
	M	29	37	18	22	9	12	0	0	2	3
	V	9	11	2	7	7	8	0	0	0	0
<i>Belgische bevolking</i>	M + V	34	44	17	22	15	20	0	0	2	2
	M	26	33	15	22	9	12	0	0	2	2
	V	8	11	2	6	6	8	0	0	0	0
<i>Vreemde bevolking</i>	M + V	4	4	3	3	1	0	0	0	0	1
	M	3	4	3	3	0	0	0	0	0	1
	V	1	0	0	1	1	0	0	0	0	0
29 jaar / 1970 - 1969											
Totale bevolking	M + V	56	62	39	45	15	15	0	0	2	2
	M	40	45	27	34	11	10	0	0	2	1
	V	16	17	12	4	4	5	0	0	0	1
<i>Belgische bevolking</i>	M + V	49	54	36	41	11	11	0	0	2	2
	M	33	40	24	34	7	7	0	0	2	1
	V	16	14	12	4	4	4	0	0	0	1
<i>Vreemde bevolking</i>	M + V	7	8	3	4	4	4	0	0	0	0
	M	7	5	3	2	4	3	0	0	0	0
	V	0	3	0	0	0	1	0	0	0	0

Sterfgevallen naar geslacht, leeftijd, burgerlijke staat en geboortjaar - vervolg

Leeftijd / geboortjaar		Totaal		Ongehuwd		Gehuwd		Weduwstaat		Gescheiden	
		Jaar +	Jaar -	Jaar +	Jaar -	Jaar +	Jaar -	Jaar +	Jaar -	Jaar +	Jaar -
30 jaar / 1969 - 1968											
Totale bevolking	M + V	63	51	35	29	20	17	1	1	7	4
	M	44	38	30	23	9	11	1	1	4	3
	V	19	13	5	11	11	6	0	0	3	1
<i>Belgische bevolking</i>	M + V	53	47	30	28	16	14	1	1	6	4
	M	36	34	25	23	7	8	1	1	3	3
	V	17	13	5	9	9	6	0	0	3	1
<i>Vreemde bevolking</i>	M + V	10	4	5	1	4	3	0	0	1	0
	M	8	4	5	1	2	3	0	0	1	0
	V	2	0	0	2	2	0	0	0	0	0
31 jaar / 1968 - 1967											
Totale bevolking	M + V	62	70	32	37	27	26	0	0	3	7
	M	50	53	27	33	21	17	0	0	2	3
	V	12	17	5	6	6	9	0	0	1	4
<i>Belgische bevolking</i>	M + V	54	63	28	33	23	23	0	0	3	7
	M	42	49	23	33	17	16	0	0	2	3
	V	12	14	5	6	6	7	0	0	1	4
<i>Vreemde bevolking</i>	M + V	8	7	4	4	4	3	0	0	0	0
	M	8	4	4	3	4	1	0	0	0	0
	V	0	3	0	0	0	2	0	0	0	0
32 jaar / 1967 - 1966											
Totale bevolking	M + V	54	64	27	31	26	28	0	1	1	4
	M	43	44	23	26	19	15	0	0	1	3
	V	11	20	4	7	7	13	0	1	0	1
<i>Belgische bevolking</i>	M + V	46	56	26	26	19	25	0	1	1	4
	M	39	38	22	26	16	14	0	0	1	3
	V	7	18	4	3	3	11	0	1	0	1
<i>Vreemde bevolking</i>	M + V	8	8	1	5	7	3	0	0	0	0
	M	4	6	1	5	3	1	0	0	0	0
	V	4	2	0	4	4	2	0	0	0	0
33 jaar / 1966 - 1965											
Totale bevolking	M + V	72	65	35	35	32	18	1	3	4	9
	M	45	50	27	28	15	14	0	2	3	6
	V	27	15	8	17	17	4	1	1	1	3
<i>Belgische bevolking</i>	M + V	66	58	30	32	31	15	1	2	4	9
	M	40	44	22	28	15	12	0	1	3	6
	V	26	14	8	16	16	3	1	1	1	3
<i>Vreemde bevolking</i>	M + V	6	7	5	3	1	3	0	1	0	0
	M	5	6	5	3	0	2	0	1	0	0
	V	1	1	0	1	1	1	0	0	0	0
34 jaar / 1965 - 1964											
Totale bevolking	M + V	87	76	42	33	37	33	0	0	8	10
	M	62	53	35	28	23	19	0	0	4	6
	V	25	23	7	14	14	14	0	0	4	4
<i>Belgische bevolking</i>	M + V	75	70	37	31	30	30	0	0	8	9
	M	52	49	30	28	18	17	0	0	4	6
	V	23	21	7	12	12	13	0	0	4	3
<i>Vreemde bevolking</i>	M + V	12	6	5	2	7	3	0	0	0	1
	M	10	4	5	2	5	2	0	0	0	0
	V	2	2	0	2	2	1	0	0	0	1

Sterfgevallen naar geslacht, leeftijd, burgerlijke staat en geboortjaar - vervolg

Leeftijd / geboortjaar		Totaal		Ongehuwd		Gehuwd		Weduwstaat		Gescheiden	
		Jaar +	Jaar -	Jaar +	Jaar -	Jaar +	Jaar -	Jaar +	Jaar -	Jaar +	Jaar -
35 jaar / 1964 - 1963											
Totale bevolking	M + V	89	83	35	35	41	37	0	2	13	9
	M	58	51	25	24	26	18	0	1	7	8
	V	31	32	10	15	15	19	0	1	6	1
<i>Belgische bevolking</i>	M + V	83	77	32	30	38	36	0	2	13	9
	M	54	48	24	24	23	18	0	1	7	8
	V	29	29	8	15	15	18	0	1	6	1
<i>Vreemde bevolking</i>	M + V	6	6	3	5	3	1	0	0	0	0
	M	4	3	1	3	3	0	0	0	0	0
	V	2	3	2	0	0	1	0	0	0	0
36 jaar / 1963 - 1962											
Totale bevolking	M + V	81	87	30	29	35	48	1	0	15	10
	M	55	55	20	20	25	33	0	0	10	2
	V	26	32	10	10	10	15	1	0	5	8
<i>Belgische bevolking</i>	M + V	68	76	26	24	27	42	1	0	14	10
	M	45	45	18	20	18	28	0	0	9	2
	V	23	31	8	9	9	14	1	0	5	8
<i>Vreemde bevolking</i>	M + V	13	11	4	5	8	6	0	0	1	0
	M	10	10	2	5	7	5	0	0	1	0
	V	3	1	2	1	1	1	0	0	0	0
37 jaar / 1962 - 1961											
Totale bevolking	M + V	102	96	36	35	50	47	1	0	15	14
	M	71	59	29	25	31	29	0	0	11	5
	V	31	37	7	19	19	18	1	0	4	9
<i>Belgische bevolking</i>	M + V	91	87	32	32	43	41	1	0	15	14
	M	64	52	25	25	28	24	0	0	11	5
	V	27	35	7	15	15	17	1	0	4	9
<i>Vreemde bevolking</i>	M + V	11	9	4	3	7	6	0	0	0	0
	M	7	7	4	2	3	5	0	0	0	0
	V	4	2	0	4	4	1	0	0	0	0
38 jaar / 1961 - 1960											
Totale bevolking	M + V	103	96	31	27	49	45	0	1	23	23
	M	71	65	25	20	30	30	0	0	16	15
	V	32	31	6	19	19	15	0	1	7	8
<i>Belgische bevolking</i>	M + V	95	90	27	23	46	44	0	1	22	22
	M	66	60	22	20	29	29	0	0	15	14
	V	29	30	5	17	17	15	0	1	7	8
<i>Vreemde bevolking</i>	M + V	8	6	4	4	3	1	0	0	1	1
	M	5	5	3	3	1	1	0	0	1	1
	V	3	1	1	2	2	0	0	0	0	0
39 jaar / 1960 - 1959											
Totale bevolking	M + V	127	133	34	35	68	75	0	4	25	19
	M	88	84	27	25	45	46	0	0	16	13
	V	39	49	7	23	23	29	0	4	9	6
<i>Belgische bevolking</i>	M + V	115	120	31	29	62	71	0	2	22	18
	M	80	77	24	25	42	44	0	0	14	13
	V	35	43	7	20	20	27	0	2	8	5
<i>Vreemde bevolking</i>	M + V	12	13	3	6	6	4	0	2	3	1
	M	8	7	3	5	3	2	0	0	2	0
	V	4	6	0	3	3	2	0	2	1	1

Sterfgevallen naar geslacht, leeftijd, burgerlijke staat en geboortjaar - vervolg

Leeftijd / geboortjaar		Totaal		Ongehuwd		Gehuwd		Weduwstaat		Gescheiden	
		Jaar +	Jaar -	Jaar +	Jaar -	Jaar +	Jaar -	Jaar +	Jaar -	Jaar +	Jaar -
40 jaar / 1959 - 1958											
Totale bevolking	M + V	118	121	26	24	64	64	3	4	25	29
	M	77	81	20	19	39	45	0	1	18	16
	V	41	40	6	25	25	19	3	3	7	13
<i>Belgische bevolking</i>	M + V	102	118	23	24	54	63	2	4	23	27
	M	67	78	17	19	33	44	0	1	17	14
	V	35	40	6	21	21	19	2	3	6	13
<i>Vreemde bevolking</i>	M + V	16	3	3	0	10	1	1	0	2	2
	M	10	3	3	0	6	1	0	0	1	2
	V	6	0	0	4	4	0	1	0	1	0
41 jaar / 1958 - 1957											
Totale bevolking	M + V	129	143	34	31	67	77	2	2	26	33
	M	76	93	20	25	38	47	1	1	17	20
	V	53	50	14	29	29	30	1	1	9	13
<i>Belgische bevolking</i>	M + V	120	132	32	27	61	72	2	2	25	31
	M	70	84	19	25	33	44	1	1	17	18
	V	50	48	13	28	28	28	1	1	8	13
<i>Vreemde bevolking</i>	M + V	9	11	2	4	6	5	0	0	1	2
	M	6	9	1	4	5	3	0	0	0	2
	V	3	2	1	1	1	2	0	0	1	0
42 jaar / 1957 - 1956											
Totale bevolking	M + V	160	127	47	26	81	70	4	2	28	29
	M	79	74	32	20	34	40	0	1	13	13
	V	81	53	15	47	47	30	4	1	15	16
<i>Belgische bevolking</i>	M + V	149	124	46	25	75	69	3	2	25	28
	M	75	73	32	20	31	39	0	1	12	13
	V	74	51	14	44	44	30	3	1	13	15
<i>Vreemde bevolking</i>	M + V	11	3	1	1	6	1	1	0	3	1
	M	4	1	0	0	3	1	0	0	1	0
	V	7	2	1	3	3	0	1	0	2	1
43 jaar / 1956 - 1955											
Totale bevolking	M + V	164	177	33	43	99	88	5	6	27	40
	M	106	106	26	33	59	50	2	2	19	21
	V	58	71	7	40	40	38	3	4	8	19
<i>Belgische bevolking</i>	M + V	145	156	30	38	85	76	4	6	26	36
	M	93	91	23	33	50	42	2	2	18	18
	V	52	65	7	35	35	34	2	4	8	18
<i>Vreemde bevolking</i>	M + V	19	21	3	5	14	12	1	0	1	4
	M	13	15	3	4	9	8	0	0	1	3
	V	6	6	0	5	5	4	1	0	0	1
44 jaar / 1955 - 1954											
Totale bevolking	M + V	177	155	38	29	92	90	6	1	41	35
	M	114	107	26	23	61	60	1	0	26	24
	V	63	48	12	31	31	30	5	1	15	11
<i>Belgische bevolking</i>	M + V	164	145	32	25	88	87	5	1	39	32
	M	106	102	23	23	58	59	1	0	24	23
	V	58	43	9	30	30	28	4	1	15	9
<i>Vreemde bevolking</i>	M + V	13	10	6	4	4	3	1	0	2	3
	M	8	5	3	3	3	1	0	0	2	1
	V	5	5	3	1	1	2	1	0	0	2

Sterfgevallen naar geslacht, leeftijd, burgerlijke staat en geboortjaar - vervolg

Leeftijd / geboortjaar		Totaal		Ongehuwd		Gehuwd		Weduwstaat		Gescheiden	
		Jaar +	Jaar -	Jaar +	Jaar -	Jaar +	Jaar -	Jaar +	Jaar -	Jaar +	Jaar -
45 jaar / 1954 - 1953											
Totale bevolking	M + V	190	177	37	29	108	102	4	2	41	44
	M	128	107	26	20	71	53	1	0	30	34
	V	62	70	11	37	37	49	3	2	11	10
<i>Belgische bevolking</i>	M + V	172	166	34	27	96	94	4	2	38	43
	M	111	101	23	20	60	49	1	0	27	33
	V	61	65	11	36	36	45	3	2	11	10
<i>Vreemde bevolking</i>	M + V	18	11	3	2	12	8	0	0	3	1
	M	17	6	3	1	11	4	0	0	3	1
	V	1	5	0	1	1	4	0	0	0	0
46 jaar / 1953 - 1952											
Totale bevolking	M + V	218	194	37	41	120	111	8	6	53	36
	M	138	125	29	31	69	77	2	0	38	17
	V	80	69	8	51	51	34	6	6	15	19
<i>Belgische bevolking</i>	M + V	200	184	35	40	106	107	8	5	51	32
	M	126	118	27	31	60	73	2	0	37	15
	V	74	66	8	46	46	34	6	5	14	17
<i>Vreemde bevolking</i>	M + V	18	10	2	1	14	4	0	1	2	4
	M	12	7	2	1	9	4	0	0	1	2
	V	6	3	0	5	5	0	0	1	1	2
47 jaar / 1952 - 1951											
Totale bevolking	M + V	248	199	33	24	143	131	13	4	59	40
	M	167	133	29	19	92	82	5	1	41	31
	V	81	66	4	51	51	49	8	3	18	9
<i>Belgische bevolking</i>	M + V	230	185	31	22	133	119	12	4	54	40
	M	152	122	27	19	83	72	5	1	37	31
	V	78	63	4	50	50	47	7	3	17	9
<i>Vreemde bevolking</i>	M + V	18	14	2	2	10	12	1	0	5	0
	M	15	11	2	1	9	10	0	0	4	0
	V	3	3	0	1	1	2	1	0	1	0
48 jaar / 1951 - 1950											
Totale bevolking	M + V	228	227	36	36	154	130	3	7	35	54
	M	153	141	26	28	102	76	1	4	24	33
	V	75	86	10	52	52	54	2	3	11	21
<i>Belgische bevolking</i>	M + V	215	214	33	35	146	121	3	6	33	52
	M	145	129	25	28	97	68	1	3	22	31
	V	70	85	8	49	49	53	2	3	11	21
<i>Vreemde bevolking</i>	M + V	13	13	3	1	8	9	0	1	2	2
	M	8	12	1	1	5	8	0	1	2	2
	V	5	1	2	3	3	1	0	0	0	0
49 jaar / 1950 - 1949											
Totale bevolking	M + V	281	251	45	28	168	157	11	11	57	55
	M	189	156	37	20	108	96	5	6	39	34
	V	92	95	8	60	60	61	6	5	18	21
<i>Belgische bevolking</i>	M + V	257	238	42	25	150	151	11	11	54	51
	M	172	145	35	20	95	90	5	6	37	31
	V	85	93	7	55	55	61	6	5	17	20
<i>Vreemde bevolking</i>	M + V	24	13	3	3	18	6	0	0	3	4
	M	17	11	2	2	13	6	0	0	2	3
	V	7	2	1	5	5	0	0	0	1	1

Sterfgevallen naar geslacht, leeftijd, burgerlijke staat en geboortjaar - vervolg

Leeftijd / geboortjaar		Totaal		Ongehuwd		Gehuwd		Weduwstaat		Gescheiden	
		Jaar +	Jaar -	Jaar +	Jaar -	Jaar +	Jaar -	Jaar +	Jaar -	Jaar +	Jaar -
50 jaar / 1949 - 1948											
Totale bevolking	M + V	300	275	44	42	187	170	12	2	57	61
	M	197	177	32	32	132	103	1	0	32	42
	V	103	98	12	55	55	67	11	2	25	19
<i>Belgische bevolking</i>	M + V	276	260	40	41	169	160	12	2	55	57
	M	178	166	29	32	116	96	1	0	32	39
	V	98	94	11	53	53	64	11	2	23	18
<i>Vreemde bevolking</i>	M + V	24	15	4	1	18	10	0	0	2	4
	M	19	11	3	1	16	7	0	0	0	3
	V	5	4	1	2	2	3	0	0	2	1
51 jaar / 1948 - 1947											
Totale bevolking	M + V	341	317	50	39	216	201	8	14	67	63
	M	214	205	41	30	126	127	3	5	44	43
	V	127	112	9	90	90	74	5	9	23	20
<i>Belgische bevolking</i>	M + V	315	291	44	35	200	180	8	14	63	62
	M	198	189	38	30	116	115	3	5	41	43
	V	117	102	6	84	84	65	5	9	22	19
<i>Vreemde bevolking</i>	M + V	26	26	6	4	16	21	0	0	4	1
	M	16	16	3	4	10	12	0	0	3	0
	V	10	10	3	6	6	9	0	0	1	1
52 jaar / 1947 - 1946											
Totale bevolking	M + V	356	295	51	41	214	186	26	18	65	50
	M	226	194	36	28	136	129	9	5	45	32
	V	130	101	15	78	78	57	17	13	20	18
<i>Belgische bevolking</i>	M + V	319	277	48	38	188	177	24	16	59	46
	M	200	182	34	28	116	122	9	5	41	29
	V	119	95	14	72	72	55	15	11	18	17
<i>Vreemde bevolking</i>	M + V	37	18	3	3	26	9	2	2	6	4
	M	26	12	2	2	20	7	0	0	4	3
	V	11	6	1	6	6	2	2	2	2	1
53 jaar / 1946 - 1945											
Totale bevolking	M + V	381	273	37	38	253	182	20	18	71	35
	M	261	181	33	31	169	115	10	11	49	24
	V	120	92	4	84	84	67	10	7	22	11
<i>Belgische bevolking</i>	M + V	347	251	34	32	226	170	20	17	67	32
	M	236	163	30	31	150	106	10	10	46	21
	V	111	88	4	76	76	64	10	7	21	11
<i>Vreemde bevolking</i>	M + V	34	22	3	6	27	12	0	1	4	3
	M	25	18	3	5	19	9	0	1	3	3
	V	9	4	0	8	8	3	0	0	1	0
54 jaar / 1945 - 1944											
Totale bevolking	M + V	289	330	34	34	189	217	17	15	49	64
	M	202	224	30	21	133	147	7	7	32	49
	V	87	106	4	56	56	70	10	8	17	15
<i>Belgische bevolking</i>	M + V	268	308	29	33	175	199	17	15	47	61
	M	186	207	27	21	121	133	7	7	31	46
	V	82	101	2	54	54	66	10	8	16	15
<i>Vreemde bevolking</i>	M + V	21	22	5	1	14	18	0	0	2	3
	M	16	17	3	0	12	14	0	0	1	3
	V	5	5	2	2	2	4	0	0	1	0

Sterfgevallen naar geslacht, leeftijd, burgerlijke staat en geboortjaar - vervolg

Leeftijd / geboortjaar		Totaal		Ongehuwd		Gehuwd		Weduwstaat		Gescheiden	
		Jaar +	Jaar -	Jaar +	Jaar -	Jaar +	Jaar -	Jaar +	Jaar -	Jaar +	Jaar -
55 jaar / 1944 - 1943											
Totale bevolking	M + V	363	337	47	43	238	214	14	23	64	57
	M	249	217	36	31	164	140	5	10	44	36
	V	114	120	11	74	74	74	9	13	20	21
<i>Belgische bevolking</i>	M + V	335	316	45	39	219	202	12	21	59	54
	M	224	204	35	31	146	132	4	10	39	34
	V	111	112	10	73	73	70	8	11	20	20
<i>Vreemde bevolking</i>	M + V	28	21	2	4	19	12	2	2	5	3
	M	25	13	1	3	18	8	1	0	5	2
	V	3	8	1	1	1	4	1	2	0	1
56 jaar / 1943 - 1942											
Totale bevolking	M + V	367	360	41	47	224	221	29	30	73	62
	M	248	239	36	37	145	149	16	10	51	43
	V	119	121	5	79	79	72	13	20	22	19
<i>Belgische bevolking</i>	M + V	340	342	37	46	212	208	27	28	64	60
	M	228	228	33	37	137	141	15	10	43	41
	V	112	114	4	75	75	67	12	18	21	19
<i>Vreemde bevolking</i>	M + V	27	18	4	1	12	13	2	2	9	2
	M	20	11	3	1	8	8	1	0	8	2
	V	7	7	1	4	4	5	1	2	1	0
57 jaar / 1942 - 1941											
Totale bevolking	M + V	348	345	37	35	227	221	37	27	47	62
	M	233	235	28	30	156	150	15	10	34	45
	V	115	110	9	71	71	71	22	17	13	17
<i>Belgische bevolking</i>	M + V	315	324	32	33	201	206	36	26	46	59
	M	208	220	23	30	137	138	15	10	33	43
	V	107	104	9	64	64	68	21	16	13	16
<i>Vreemde bevolking</i>	M + V	33	21	5	2	26	15	1	1	1	3
	M	25	15	5	1	19	12	0	0	1	2
	V	8	6	0	7	7	3	1	1	0	1
58 jaar / 1941 - 1940											
Totale bevolking	M + V	369	316	46	35	231	207	34	31	58	43
	M	259	210	41	26	161	142	15	13	42	29
	V	110	106	5	70	70	65	19	18	16	14
<i>Belgische bevolking</i>	M + V	348	298	44	35	216	191	34	31	54	41
	M	242	196	39	26	149	130	15	13	39	27
	V	106	102	5	67	67	61	19	18	15	14
<i>Vreemde bevolking</i>	M + V	21	18	2	0	15	16	0	0	4	2
	M	17	14	2	0	12	12	0	0	3	2
	V	4	4	0	3	3	4	0	0	1	0
59 jaar / 1940 - 1939											
Totale bevolking	M + V	425	430	49	47	303	292	29	33	44	58
	M	295	280	43	41	207	190	11	9	34	40
	V	130	150	6	96	96	102	18	24	10	18
<i>Belgische bevolking</i>	M + V	376	398	41	42	267	271	27	31	41	54
	M	261	258	37	41	182	176	11	9	31	37
	V	115	140	4	85	85	95	16	22	10	17
<i>Vreemde bevolking</i>	M + V	49	32	8	5	36	21	2	2	3	4
	M	34	22	6	5	25	14	0	0	3	3
	V	15	10	2	11	11	7	2	2	0	1

Sterfgevallen naar geslacht, leeftijd, burgerlijke staat en geboortjaar - vervolg

Leeftijd / geboortjaar		Totaal		Ongehuwd		Gehuwd		Weduwstaat		Gescheiden	
		Jaar +	Jaar -	Jaar +	Jaar -	Jaar +	Jaar -	Jaar +	Jaar -	Jaar +	Jaar -
60 jaar / 1939 - 1938											
Totale bevolking	M + V	458	504	52	50	291	338	52	49	63	67
	M	289	335	40	33	189	230	17	22	43	50
	V	169	169	12	102	102	108	35	27	20	17
<i>Belgische bevolking</i>	M + V	434	483	50	49	276	323	48	48	60	63
	M	273	316	38	33	179	217	15	21	41	46
	V	161	167	12	97	97	106	33	27	19	17
<i>Vreemde bevolking</i>	M + V	24	21	2	1	15	15	4	1	3	4
	M	16	19	2	1	10	13	2	1	2	4
	V	8	2	0	5	5	2	2	0	1	0
61 jaar / 1938 - 1937											
Totale bevolking	M + V	561	464	69	50	372	315	70	49	50	50
	M	362	321	49	37	254	227	24	18	35	39
	V	199	143	20	118	118	88	46	31	15	11
<i>Belgische bevolking</i>	M + V	520	432	60	48	347	290	67	47	46	47
	M	334	297	41	37	238	205	22	18	33	37
	V	186	135	19	109	109	85	45	29	13	10
<i>Vreemde bevolking</i>	M + V	41	32	9	2	25	25	3	2	4	3
	M	28	24	8	0	16	22	2	0	2	2
	V	13	8	1	9	9	3	1	2	2	1
62 jaar / 1937 - 1936											
Totale bevolking	M + V	571	489	63	48	389	316	65	59	54	66
	M	379	318	52	39	266	217	22	23	39	39
	V	192	171	11	123	123	99	43	36	15	27
<i>Belgische bevolking</i>	M + V	528	460	59	44	355	297	61	55	53	64
	M	349	300	48	39	244	203	19	22	38	39
	V	179	160	11	111	111	94	42	33	15	25
<i>Vreemde bevolking</i>	M + V	43	29	4	4	34	19	4	4	1	2
	M	30	18	4	3	22	14	3	1	1	0
	V	13	11	0	12	12	5	1	3	0	2
63 jaar / 1936 - 1935											
Totale bevolking	M + V	615	591	52	60	428	386	71	74	64	71
	M	396	394	41	47	286	264	25	32	44	51
	V	219	197	11	142	142	122	46	42	20	20
<i>Belgische bevolking</i>	M + V	571	558	51	54	392	366	66	69	62	69
	M	365	370	40	47	259	249	24	30	42	50
	V	206	188	11	133	133	117	42	39	20	19
<i>Vreemde bevolking</i>	M + V	44	33	1	6	36	20	5	5	2	2
	M	31	24	1	6	27	15	1	2	2	1
	V	13	9	0	9	9	5	4	3	0	1
64 jaar / 1935 - 1934											
Totale bevolking	M + V	661	642	62	69	441	430	94	79	64	64
	M	444	446	48	52	314	306	36	39	46	49
	V	217	196	14	127	127	124	58	40	18	15
<i>Belgische bevolking</i>	M + V	612	600	58	66	405	400	90	73	59	61
	M	407	418	45	52	287	285	34	37	41	47
	V	205	182	13	118	118	115	56	36	18	14
<i>Vreemde bevolking</i>	M + V	49	42	4	3	36	30	4	6	5	3
	M	37	28	3	3	27	21	2	2	5	2
	V	12	14	1	9	9	9	2	4	0	1

Sterfgevallen naar geslacht, leeftijd, burgerlijke staat en geboortjaar - vervolg

Leeftijd / geboortjaar		Totaal		Ongehuwd		Gehuwd		Weduwstaat		Gescheiden	
		Jaar +	Jaar -	Jaar +	Jaar -	Jaar +	Jaar -	Jaar +	Jaar -	Jaar +	Jaar -
65 jaar / 1934 - 1933											
Totale bevolking	M + V	715	693	63	73	468	459	119	102	65	59
	M	472	463	50	58	330	324	53	38	39	43
	V	243	230	13	138	138	135	66	64	26	16
<i>Belgische bevolking</i>	M + V	657	649	60	70	428	430	110	96	59	53
	M	429	432	48	58	297	299	49	38	35	40
	V	228	217	12	131	131	131	61	58	24	13
<i>Vreemde bevolking</i>	M + V	58	44	3	3	40	29	9	6	6	6
	M	43	31	2	3	33	25	4	0	4	3
	V	15	13	1	7	7	4	5	6	2	3
66 jaar / 1933 - 1932											
Totale bevolking	M + V	772	815	68	66	501	540	137	147	66	62
	M	506	544	51	50	358	389	50	62	47	43
	V	266	271	17	143	143	151	87	85	19	19
<i>Belgische bevolking</i>	M + V	716	758	66	64	462	497	129	136	59	61
	M	465	498	49	50	326	351	46	56	44	43
	V	251	260	17	136	136	146	83	80	15	18
<i>Vreemde bevolking</i>	M + V	56	57	2	2	39	43	8	11	7	1
	M	41	46	2	2	32	38	4	6	3	0
	V	15	11	0	7	7	5	4	5	4	1
67 jaar / 1932 - 1931											
Totale bevolking	M + V	922	895	89	94	601	565	157	158	75	78
	M	611	595	67	72	437	414	60	53	47	56
	V	311	300	22	164	164	151	97	105	28	22
<i>Belgische bevolking</i>	M + V	866	841	85	90	562	533	147	146	72	72
	M	568	559	63	72	405	391	55	49	45	50
	V	298	282	22	157	157	142	92	97	27	22
<i>Vreemde bevolking</i>	M + V	56	54	4	4	39	32	10	12	3	6
	M	43	36	4	3	32	23	5	4	2	6
	V	13	18	0	7	7	9	5	8	1	0
68 jaar / 1931 - 1930											
Totale bevolking	M + V	977	943	73	89	640	605	184	195	80	54
	M	637	619	53	71	466	435	64	73	54	40
	V	340	324	20	174	174	170	120	122	26	14
<i>Belgische bevolking</i>	M + V	916	891	69	84	597	574	177	184	73	49
	M	593	585	50	71	431	411	63	69	49	38
	V	323	306	19	166	166	163	114	115	24	11
<i>Vreemde bevolking</i>	M + V	61	52	4	5	43	31	7	11	7	5
	M	44	34	3	4	35	24	1	4	5	2
	V	17	18	1	8	8	7	6	7	2	3
69 jaar / 1930 - 1929											
Totale bevolking	M + V	1.093	1.047	80	110	718	625	219	237	76	75
	M	697	662	60	72	519	447	69	88	49	55
	V	396	385	20	199	199	178	150	149	27	20
<i>Belgische bevolking</i>	M + V	1.012	985	71	105	664	587	204	223	73	70
	M	643	617	54	72	476	416	67	82	46	52
	V	369	368	17	188	188	171	137	141	27	18
<i>Vreemde bevolking</i>	M + V	81	62	9	5	54	38	15	14	3	5
	M	54	45	6	5	43	31	2	6	3	3
	V	27	17	3	11	11	7	13	8	0	2

Sterfgevallen naar geslacht, leeftijd, burgerlijke staat en geboortjaar - vervolg

Leeftijd / geboortjaar		Totaal		Ongehuwd		Gehuwd		Weduwstaat		Gescheiden	
		Jaar +	Jaar -	Jaar +	Jaar -	Jaar +	Jaar -	Jaar +	Jaar -	Jaar +	Jaar -
70 jaar / 1929 - 1928											
Totale bevolking	M + V	1.083	1.101	94	93	707	690	217	240	65	78
	M	700	683	59	66	515	489	83	76	43	52
	V	383	418	35	192	192	201	134	164	22	26
<i>Belgische bevolking</i>	M + V	1.019	1.044	87	86	664	656	206	227	62	75
	M	660	644	53	66	486	461	81	73	40	49
	V	359	400	34	178	178	195	125	154	22	26
<i>Vreemde bevolking</i>	M + V	64	57	7	7	43	34	11	13	3	3
	M	40	39	6	5	29	28	2	3	3	3
	V	24	18	1	14	14	6	9	10	0	0
71 jaar / 1928 - 1927											
Totale bevolking	M + V	1.202	1.141	78	95	748	726	302	261	74	59
	M	742	735	56	74	521	525	117	97	48	39
	V	460	406	22	227	227	201	185	164	26	20
<i>Belgische bevolking</i>	M + V	1.132	1.082	75	90	702	682	284	252	71	58
	M	689	692	54	74	480	490	108	95	47	38
	V	443	390	21	222	222	192	176	157	24	20
<i>Vreemde bevolking</i>	M + V	70	59	3	5	46	44	18	9	3	1
	M	53	43	2	5	41	35	9	2	1	1
	V	17	16	1	5	5	9	9	7	2	0
72 jaar / 1927 - 1926											
Totale bevolking	M + V	1.222	1.263	85	92	763	768	304	342	70	61
	M	771	766	60	59	559	554	117	112	35	41
	V	451	497	25	204	204	214	187	230	35	20
<i>Belgische bevolking</i>	M + V	1.123	1.181	79	86	698	716	282	324	64	55
	M	702	708	56	59	507	509	108	108	31	37
	V	421	473	23	191	191	207	174	216	33	18
<i>Vreemde bevolking</i>	M + V	99	82	6	6	65	52	22	18	6	6
	M	69	58	4	5	52	45	9	4	4	4
	V	30	24	2	13	13	7	13	14	2	2
73 jaar / 1926 - 1925											
Totale bevolking	M + V	1.389	1.403	108	108	820	809	396	409	65	77
	M	874	825	71	65	628	584	131	135	44	41
	V	515	578	37	192	192	225	265	274	21	36
<i>Belgische bevolking</i>	M + V	1.286	1.327	99	103	764	765	361	389	62	70
	M	799	769	64	65	576	548	117	123	42	37
	V	487	558	35	188	188	217	244	266	20	33
<i>Vreemde bevolking</i>	M + V	103	76	9	5	56	44	35	20	3	7
	M	75	56	7	4	52	36	14	12	2	4
	V	28	20	2	4	4	8	21	8	1	3
74 jaar / 1925 - 1924											
Totale bevolking	M + V	1.445	1.472	92	111	836	861	455	438	62	62
	M	850	881	55	60	615	631	140	151	40	39
	V	595	591	37	221	221	230	315	287	22	23
<i>Belgische bevolking</i>	M + V	1.353	1.387	86	109	774	810	434	410	59	58
	M	784	819	49	60	566	585	131	140	38	36
	V	569	568	37	208	208	225	303	270	21	22
<i>Vreemde bevolking</i>	M + V	92	85	6	2	62	51	21	28	3	4
	M	66	62	6	2	49	46	9	11	2	3
	V	26	23	0	13	13	5	12	17	1	1

Sterfgevallen naar geslacht, leeftijd, burgerlijke staat en geboortjaar - vervolg

Leeftijd / geboortjaar		Totaal		Ongehuwd		Gehuwd		Weduwstaat		Gescheiden	
		Jaar +	Jaar -	Jaar +	Jaar -	Jaar +	Jaar -	Jaar +	Jaar -	Jaar +	Jaar -
75 jaar / 1924 - 1923											
Totale bevolking	M + V	1.561	1.569	106	129	888	833	488	531	79	76
	M	928	897	66	80	659	601	157	173	46	43
	V	633	672	40	229	229	232	331	358	33	33
<i>Belgische bevolking</i>	M + V	1.460	1.487	100	118	832	786	454	510	74	73
	M	867	837	62	80	616	562	145	160	44	41
	V	593	650	38	216	216	224	309	350	30	32
<i>Vreemde bevolking</i>	M + V	101	82	6	11	56	47	34	21	5	3
	M	61	60	4	6	43	39	12	13	2	2
	V	40	22	2	13	13	8	22	8	3	1
76 jaar / 1923 - 1922											
Totale bevolking	M + V	1.687	1.625	131	134	870	840	608	585	78	66
	M	974	908	71	78	650	600	207	195	46	35
	V	713	717	60	220	220	240	401	390	32	31
<i>Belgische bevolking</i>	M + V	1.575	1.528	119	123	813	788	569	556	74	61
	M	897	849	63	78	604	558	187	187	43	33
	V	678	679	56	209	209	230	382	369	31	28
<i>Vreemde bevolking</i>	M + V	112	97	12	11	57	52	39	29	4	5
	M	77	59	8	7	46	42	20	8	3	2
	V	35	38	4	11	11	10	19	21	1	3
77 jaar / 1922 - 1921											
Totale bevolking	M + V	1.727	1.796	131	114	887	890	658	726	51	66
	M	948	1.005	70	76	640	646	210	246	28	37
	V	779	791	61	247	247	244	448	480	23	29
<i>Belgische bevolking</i>	M + V	1.644	1.712	126	111	843	845	627	693	48	63
	M	895	955	66	76	602	614	200	232	27	36
	V	749	757	60	241	241	231	427	461	21	27
<i>Vreemde bevolking</i>	M + V	83	84	5	3	44	45	31	33	3	3
	M	53	50	4	3	38	32	10	14	1	1
	V	30	34	1	6	6	13	21	19	2	2
78 jaar / 1921 - 1920											
Totale bevolking	M + V	1.892	1.869	125	140	915	877	793	779	59	73
	M	1.024	971	60	65	699	636	235	237	30	33
	V	868	898	65	216	216	241	558	542	29	40
<i>Belgische bevolking</i>	M + V	1.779	1.770	118	133	863	837	744	733	54	67
	M	958	920	55	65	657	603	220	226	26	30
	V	821	850	63	206	206	234	524	507	28	37
<i>Vreemde bevolking</i>	M + V	113	99	7	7	52	40	49	46	5	6
	M	66	51	5	4	42	33	15	11	4	3
	V	47	48	2	10	10	7	34	35	1	3
79 jaar / 1920 - 1919											
Totale bevolking	M + V	2.003	1.715	129	95	940	787	859	774	75	59
	M	1.020	869	73	39	664	574	253	226	30	30
	V	983	846	56	276	276	213	606	548	45	29
<i>Belgische bevolking</i>	M + V	1.908	1.643	129	92	896	762	815	734	68	55
	M	968	828	73	39	629	551	240	211	26	27
	V	940	815	56	267	267	211	575	523	42	28
<i>Vreemde bevolking</i>	M + V	95	72	0	3	44	25	44	40	7	4
	M	52	41	0	0	35	23	13	15	4	3
	V	43	31	0	9	9	2	31	25	3	1

Sterfgevallen naar geslacht, leeftijd, burgerlijke staat en geboortjaar - vervolg

Leeftijd / geboortjaar		Totaal		Ongehuwd		Gehuwd		Weduwstaat		Gescheiden	
		Jaar +	Jaar -	Jaar +	Jaar -	Jaar +	Jaar -	Jaar +	Jaar -	Jaar +	Jaar -
80 jaar / 1919 - 1918											
Totale bevolking	M + V	1.359	1.119	95	78	593	478	628	529	43	34
	M	688	557	50	36	435	353	181	152	22	16
	V	671	562	45	158	158	125	447	377	21	18
<i>Belgische bevolking</i>	M + V	1.302	1.077	88	74	567	457	607	514	40	32
	M	656	534	45	36	415	338	176	147	20	16
	V	646	543	43	152	152	119	431	367	20	16
<i>Vreemde bevolking</i>	M + V	57	42	7	4	26	21	21	15	3	2
	M	32	23	5	3	20	15	5	5	2	0
	V	25	19	2	6	6	6	16	10	1	2
81 jaar / 1918 - 1917											
Totale bevolking	M + V	1.152	1.100	70	67	472	415	579	580	31	38
	M	553	511	29	24	360	313	152	158	12	16
	V	599	589	41	112	112	102	427	422	19	22
<i>Belgische bevolking</i>	M + V	1.085	1.054	65	64	442	405	547	548	31	37
	M	516	487	26	24	336	305	142	144	12	15
	V	569	567	39	106	106	100	405	404	19	22
<i>Vreemde bevolking</i>	M + V	67	46	5	3	30	10	32	32	0	1
	M	37	24	3	1	24	8	10	14	0	1
	V	30	22	2	6	6	2	22	18	0	0
82 jaar / 1917 - 1916											
Totale bevolking	M + V	1.242	1.344	88	102	433	468	681	740	40	34
	M	551	616	43	38	319	345	170	216	19	17
	V	691	728	45	114	114	123	511	524	21	17
<i>Belgische bevolking</i>	M + V	1.186	1.283	86	98	409	445	652	710	39	30
	M	518	583	42	38	298	325	160	209	18	13
	V	668	700	44	111	111	120	492	501	21	17
<i>Vreemde bevolking</i>	M + V	56	61	2	4	24	23	29	30	1	4
	M	33	33	1	2	21	20	10	7	1	4
	V	23	28	1	3	3	3	19	23	0	0
83 jaar / 1916 - 1915											
Totale bevolking	M + V	1.389	1.642	95	121	467	511	785	965	42	45
	M	630	695	44	44	347	376	220	260	19	15
	V	759	947	51	120	120	135	565	705	23	30
<i>Belgische bevolking</i>	M + V	1.339	1.585	88	112	454	499	757	932	40	42
	M	608	668	40	44	336	366	215	248	17	15
	V	731	917	48	118	118	133	542	684	23	27
<i>Vreemde bevolking</i>	M + V	50	57	7	9	13	12	28	33	2	3
	M	22	27	4	5	11	10	5	12	2	0
	V	28	30	3	2	2	2	23	21	0	3
84 jaar / 1915 - 1914											
Totale bevolking	M + V	1.797	1.972	126	139	573	579	1.054	1.201	44	53
	M	749	803	53	47	413	430	269	307	14	19
	V	1.048	1.169	73	160	160	149	785	894	30	34
<i>Belgische bevolking</i>	M + V	1.731	1.907	123	131	549	557	1.016	1.166	43	53
	M	728	773	53	47	399	410	263	298	13	19
	V	1.003	1.134	70	150	150	147	753	868	30	34
<i>Vreemde bevolking</i>	M + V	66	65	3	8	24	22	38	35	1	0
	M	21	30	0	1	14	20	6	9	1	0
	V	45	35	3	10	10	2	32	26	0	0

Sterfgevallen naar geslacht, leeftijd, burgerlijke staat en geboortjaar - vervolg

Leeftijd / geboortjaar		Totaal		Ongehuwd		Gehuwd		Weduwstaat		Gescheiden	
		Jaar +	Jaar -	Jaar +	Jaar -	Jaar +	Jaar -	Jaar +	Jaar -	Jaar +	Jaar -
85 jaar / 1914 - 1913											
Totale bevolking	M + V	1.973	1.974	123	156	518	511	1.276	1.268	56	39
	M	786	751	39	48	392	367	341	320	14	16
	V	1.187	1.223	84	126	126	144	935	948	42	23
<i>Belgische bevolking</i>	M + V	1.894	1.911	119	151	494	491	1.225	1.230	56	39
	M	754	730	39	48	373	351	328	316	14	16
	V	1.140	1.181	80	121	121	140	897	914	42	23
<i>Vreemde bevolking</i>	M + V	79	63	4	5	24	20	51	38	0	0
	M	32	21	0	1	19	16	13	4	0	0
	V	47	42	4	5	5	4	38	34	0	0
86 jaar / 1913 - 1912											
Totale bevolking	M + V	1.910	1.920	142	151	505	450	1.210	1.269	53	50
	M	747	765	47	63	361	356	317	335	22	11
	V	1.163	1.155	95	144	144	94	893	934	31	39
<i>Belgische bevolking</i>	M + V	1.823	1.851	135	142	475	436	1.162	1.227	51	46
	M	706	733	43	63	338	343	303	322	22	9
	V	1.117	1.118	92	137	137	93	859	905	29	37
<i>Vreemde bevolking</i>	M + V	87	69	7	9	30	14	48	42	2	4
	M	41	32	4	4	23	13	14	13	0	2
	V	46	37	3	7	7	1	34	29	2	2
87 jaar / 1912 - 1911											
Totale bevolking	M + V	1.849	1.693	139	146	409	321	1.244	1.185	57	41
	M	640	541	41	44	299	219	283	266	17	12
	V	1.209	1.152	98	110	110	102	961	919	40	29
<i>Belgische bevolking</i>	M + V	1.779	1.638	134	139	392	312	1.200	1.146	53	41
	M	609	525	40	44	283	213	270	257	16	12
	V	1.170	1.113	94	109	109	99	930	889	37	29
<i>Vreemde bevolking</i>	M + V	70	55	5	7	17	9	44	39	4	0
	M	31	16	1	1	16	6	13	9	1	0
	V	39	39	4	1	1	3	31	30	3	0
88 jaar / 1911 - 1910											
Totale bevolking	M + V	1.618	1.587	121	119	316	283	1.138	1.148	43	37
	M	536	511	28	34	231	203	267	261	10	13
	V	1.082	1.076	93	85	85	80	871	887	33	24
<i>Belgische bevolking</i>	M + V	1.567	1.534	114	114	306	274	1.104	1.110	43	36
	M	514	488	26	34	221	194	257	250	10	12
	V	1.053	1.046	88	85	85	80	847	860	33	24
<i>Vreemde bevolking</i>	M + V	51	53	7	5	10	9	34	38	0	1
	M	22	23	2	2	10	9	10	11	0	1
	V	29	30	5	0	0	0	24	27	0	0
89 jaar / 1910 - 1909											
Totale bevolking	M + V	1.541	1.516	106	106	228	236	1.170	1.147	37	27
	M	454	449	27	22	162	169	260	250	5	8
	V	1.087	1.067	79	66	66	67	910	897	32	19
<i>Belgische bevolking</i>	M + V	1.491	1.460	104	101	219	225	1.132	1.108	36	26
	M	442	432	27	22	156	160	254	242	5	8
	V	1.049	1.028	77	63	63	65	878	866	31	18
<i>Vreemde bevolking</i>	M + V	50	56	2	5	9	11	38	39	1	1
	M	12	17	0	0	6	9	6	8	0	0
	V	38	39	2	3	3	2	32	31	1	1

Sterfgevallen naar geslacht, leeftijd, burgerlijke staat en geboortjaar - vervolg

Leeftijd / geboortjaar		Totaal		Ongehuwd		Gehuwd		Weduwstaat		Gescheiden	
		Jaar +	Jaar -	Jaar +	Jaar -	Jaar +	Jaar -	Jaar +	Jaar -	Jaar +	Jaar -
90 jaar / 1909 - 1908											
Totale bevolking	M + V	1.423	1.399	123	112	194	181	1.080	1.073	26	33
	M	397	411	33	27	153	136	204	244	7	4
	V	1.026	988	90	41	41	45	876	829	19	29
<i>Belgische bevolking</i>	M + V	1.375	1.355	113	104	187	178	1.049	1.043	26	30
	M	380	401	30	27	146	134	197	237	7	4
	V	995	954	83	41	41	44	852	806	19	26
<i>Vreemde bevolking</i>	M + V	48	44	10	8	7	3	31	30	0	3
	M	17	10	3	1	7	2	7	7	0	0
	V	31	34	7	0	0	1	24	23	0	3
91 jaar / 1908 - 1907											
Totale bevolking	M + V	1.256	1.227	109	105	155	135	965	958	27	29
	M	344	356	24	25	116	104	201	218	3	9
	V	912	871	85	39	39	31	764	740	24	20
<i>Belgische bevolking</i>	M + V	1.216	1.203	103	105	145	130	941	939	27	29
	M	324	352	21	25	108	101	192	217	3	9
	V	892	851	82	37	37	29	749	722	24	20
<i>Vreemde bevolking</i>	M + V	40	24	6	0	10	5	24	19	0	0
	M	20	4	3	0	8	3	9	1	0	0
	V	20	20	3	2	2	2	15	18	0	0
92 jaar / 1907 - 1906											
Totale bevolking	M + V	1.102	985	88	85	121	90	871	787	22	23
	M	264	263	15	18	79	69	166	173	4	3
	V	838	722	73	42	42	21	705	614	18	20
<i>Belgische bevolking</i>	M + V	1.076	959	87	83	117	89	850	764	22	23
	M	259	258	15	18	75	68	165	170	4	3
	V	817	701	72	42	42	21	685	594	18	20
<i>Vreemde bevolking</i>	M + V	26	26	1	2	4	1	21	23	0	0
	M	5	5	0	1	4	1	1	3	0	0
	V	21	21	1	0	0	0	20	20	0	0
93 jaar / 1906 - 1905											
Totale bevolking	M + V	893	832	67	80	64	57	740	676	22	19
	M	205	178	12	15	46	47	146	113	1	3
	V	688	654	55	18	18	10	594	563	21	16
<i>Belgische bevolking</i>	M + V	867	798	65	76	59	52	723	652	20	18
	M	200	165	12	15	43	43	144	106	1	2
	V	667	633	53	16	16	9	579	546	19	16
<i>Vreemde bevolking</i>	M + V	26	34	2	4	5	5	17	24	2	1
	M	5	13	0	1	3	4	2	7	0	1
	V	21	21	2	2	2	1	15	17	2	0
94 jaar / 1905 - 1904											
Totale bevolking	M + V	728	711	57	67	40	43	620	590	11	11
	M	167	165	12	11	31	30	121	123	3	1
	V	561	546	45	9	9	13	499	467	8	10
<i>Belgische bevolking</i>	M + V	706	685	56	64	36	43	603	567	11	11
	M	159	160	12	11	28	30	116	118	3	1
	V	547	525	44	8	8	13	487	449	8	10
<i>Vreemde bevolking</i>	M + V	22	26	1	3	4	0	17	23	0	0
	M	8	5	0	0	3	0	5	5	0	0
	V	14	21	1	1	1	0	12	18	0	0

Sterfgevallen naar geslacht, leeftijd, burgerlijke staat en geboortjaar - vervolg

Leeftijd / geboortjaar		Totaal		Ongehuwd		Gehuwd		Weduwstaat		Gescheiden	
		Jaar +	Jaar -	Jaar +	Jaar -	Jaar +	Jaar -	Jaar +	Jaar -	Jaar +	Jaar -
95 jaar / 1904 - 1903											
Totale bevolking	M + V	607	529	50	47	38	30	512	445	7	7
	M	136	100	5	8	35	22	93	70	3	0
	V	471	429	45	3	3	8	419	375	4	7
<i>Belgische bevolking</i>	M + V	584	515	48	46	36	28	493	435	7	6
	M	130	95	5	8	33	20	89	67	3	0
	V	454	420	43	3	3	8	404	368	4	6
<i>Vreemde bevolking</i>	M + V	23	14	2	1	2	2	19	10	0	1
	M	6	5	0	0	2	2	4	3	0	0
	V	17	9	2	0	0	0	15	7	0	1
96 jaar / 1903 - 1902											
Totale bevolking	M + V	413	377	40	42	17	15	351	315	5	5
	M	86	64	4	5	14	12	66	47	2	0
	V	327	313	36	3	3	3	285	268	3	5
<i>Belgische bevolking</i>	M + V	405	368	40	41	15	14	345	309	5	4
	M	82	59	4	5	12	11	64	44	2	0
	V	323	309	36	3	3	3	281	265	3	4
<i>Vreemde bevolking</i>	M + V	8	9	0	1	2	1	6	6	0	1
	M	4	5	0	1	2	1	2	3	0	0
	V	4	4	0	0	0	0	4	3	0	1
97 jaar / 1902 - 1901											
Totale bevolking	M + V	327	262	39	33	12	6	271	221	5	2
	M	60	38	2	1	8	4	50	33	0	0
	V	267	224	37	4	4	2	221	188	5	2
<i>Belgische bevolking</i>	M + V	316	252	39	29	11	6	262	216	4	1
	M	57	37	2	1	7	4	48	32	0	0
	V	259	215	37	4	4	2	214	184	4	1
<i>Vreemde bevolking</i>	M + V	11	10	0	4	1	0	9	5	1	1
	M	3	1	0	0	1	0	2	1	0	0
	V	8	9	0	0	0	0	7	4	1	1
98 jaar / 1901 - 1900											
Totale bevolking	M + V	260	161	32	22	11	8	212	128	5	3
	M	52	35	1	5	9	5	42	23	0	2
	V	208	126	31	2	2	3	170	105	5	1
<i>Belgische bevolking</i>	M + V	248	153	30	21	11	8	203	121	4	3
	M	50	33	1	5	9	5	40	21	0	2
	V	198	120	29	2	2	3	163	100	4	1
<i>Vreemde bevolking</i>	M + V	12	8	2	1	0	0	9	7	1	0
	M	2	2	0	0	0	0	2	2	0	0
	V	10	6	2	0	0	0	7	5	1	0
99 jaar / 1900 - 1899											
Totale bevolking	M + V	154	131	23	12	0	3	130	113	1	3
	M	17	18	2	2	0	2	15	14	0	0
	V	137	113	21	0	0	1	115	99	1	3
<i>Belgische bevolking</i>	M + V	152	128	23	12	0	3	128	110	1	3
	M	16	18	2	2	0	2	14	14	0	0
	V	136	110	21	0	0	1	114	96	1	3
<i>Vreemde bevolking</i>	M + V	2	3	0	0	0	0	2	3	0	0
	M	1	0	0	0	0	0	1	0	0	0
	V	1	3	0	0	0	0	1	3	0	0

Sterfgevallen naar geslacht, leeftijd, burgerlijke staat en geboortjaar - vervolg

Leeftijd / geboortjaar		Totaal		Ongehuwd		Gehuwd		Weduwstaat		Gescheiden	
		Jaar +	Jaar -	Jaar +	Jaar -	Jaar +	Jaar -	Jaar +	Jaar -	Jaar +	Jaar -
100 jaar / 1899 - 1898											
Totale bevolking	M + V	90	87	11	6	1	2	77	79	1	0
	M	16	9	2	0	0	2	14	7	0	0
	V	74	78	9	1	1	0	63	72	1	0
<i>Belgische bevolking</i>	M + V	86	84	10	5	0	2	75	77	1	0
	M	15	9	2	0	0	2	13	7	0	0
	V	71	75	8	0	0	0	62	70	1	0
<i>Vreemde bevolking</i>	M + V	4	3	1	1	1	0	2	2	0	0
	M	1	0	0	0	0	0	1	0	0	0
	V	3	3	1	1	1	0	1	2	0	0
101 jaar / 1898 - 1897											
Totale bevolking	M + V	62	49	6	4	2	1	53	44	1	0
	M	12	11	1	0	2	0	9	11	0	0
	V	50	38	5	0	0	1	44	33	1	0
<i>Belgische bevolking</i>	M + V	60	48	6	4	1	1	52	43	1	0
	M	10	11	1	0	1	0	8	11	0	0
	V	50	37	5	0	0	1	44	32	1	0
<i>Vreemde bevolking</i>	M + V	2	1	0	0	1	0	1	1	0	0
	M	2	0	0	0	1	0	1	0	0	0
	V	0	1	0	0	0	0	0	1	0	0
102 jaar / 1897 - 1896											
Totale bevolking	M + V	38	36	5	2	0	0	32	33	1	1
	M	5	6	1	0	0	0	4	6	0	0
	V	33	30	4	0	0	0	28	27	1	1
<i>Belgische bevolking</i>	M + V	36	34	4	2	0	0	31	31	1	1
	M	5	6	1	0	0	0	4	6	0	0
	V	31	28	3	0	0	0	27	25	1	1
<i>Vreemde bevolking</i>	M + V	2	2	1	0	0	0	1	2	0	0
	M	0	0	0	0	0	0	0	0	0	0
	V	2	2	1	0	0	0	1	2	0	0
103 jaar / 1896 - 1895											
Totale bevolking	M + V	30	21	5	3	0	0	25	16	0	2
	M	4	0	0	0	0	0	4	0	0	0
	V	26	21	5	0	0	0	21	16	0	2
<i>Belgische bevolking</i>	M + V	30	21	5	3	0	0	25	16	0	2
	M	4	0	0	0	0	0	4	0	0	0
	V	26	21	5	0	0	0	21	16	0	2
<i>Vreemde bevolking</i>	M + V	0	0	0	0	0	0	0	0	0	0
	M	0	0	0	0	0	0	0	0	0	0
	V	0	0	0	0	0	0	0	0	0	0
104 jaar / 1895 - 1894											
Totale bevolking	M + V	13	7	2	1	0	0	11	6	0	0
	M	4	0	1	0	0	0	3	0	0	0
	V	9	7	1	0	0	0	8	6	0	0
<i>Belgische bevolking</i>	M + V	12	7	2	1	0	0	10	6	0	0
	M	4	0	1	0	0	0	3	0	0	0
	V	8	7	1	0	0	0	7	6	0	0
<i>Vreemde bevolking</i>	M + V	1	0	0	0	0	0	1	0	0	0
	M	0	0	0	0	0	0	0	0	0	0
	V	1	0	0	0	0	0	1	0	0	0

Sterfgevallen naar geslacht, leeftijd, burgerlijke staat en geboortjaar - einde

Leeftijd / geboortjaar		Totaal		Ongehuwd		Gehuwd		Weduwstaat		Gescheiden	
		Jaar +	Jaar -	Jaar +	Jaar -	Jaar +	Jaar -	Jaar +	Jaar -	Jaar +	Jaar -
105 jaar / 1894 - 1893											
Totale bevolking	M + V	7	5	1	0	0	0	6	5	0	0
	M	1	1	0	0	0	0	1	1	0	0
	V	6	4	1	0	0	0	5	4	0	0
<i>Belgische bevolking</i>	M + V	7	5	1	0	0	0	6	5	0	0
	M	1	1	0	0	0	0	1	1	0	0
	V	6	4	1	0	0	0	5	4	0	0
<i>Vreemde bevolking</i>	M + V	0	0	0	0	0	0	0	0	0	0
	M	0	0	0	0	0	0	0	0	0	0
	V	0	0	0	0	0	0	0	0	0	0
106 jaar / 1893 - 1892											
Totale bevolking	M + V	2	2	1	0	0	0	1	2	0	0
	M	1	0	0	0	0	0	1	0	0	0
	V	1	2	1	0	0	0	0	2	0	0
<i>Belgische bevolking</i>	M + V	2	1	1	0	0	0	1	1	0	0
	M	1	0	0	0	0	0	1	0	0	0
	V	1	1	1	0	0	0	0	1	0	0
<i>Vreemde bevolking</i>	M + V	0	1	0	0	0	0	0	1	0	0
	M	0	0	0	0	0	0	0	0	0	0
	V	0	1	0	0	0	0	0	1	0	0
107 jaar / 1892 - 1891											
Totale bevolking	M + V	4	2	1	1	0	0	3	1	0	0
	M	0	0	0	0	0	0	0	0	0	0
	V	4	2	1	0	0	0	3	1	0	0
<i>Belgische bevolking</i>	M + V	4	2	1	1	0	0	3	1	0	0
	M	0	0	0	0	0	0	0	0	0	0
	V	4	2	1	0	0	0	3	1	0	0
<i>Vreemde bevolking</i>	M + V	0	0	0	0	0	0	0	0	0	0
	M	0	0	0	0	0	0	0	0	0	0
	V	0	0	0	0	0	0	0	0	0	0
110 jaar / 1889 - 1888											
Totale bevolking	M + V	1	1	1	0	0	0	0	1	0	0
	M	0	0	0	0	0	0	0	0	0	0
	V	1	1	1	0	0	0	0	1	0	0
<i>Belgische bevolking</i>	M + V	1	1	1	0	0	0	0	1	0	0
	M	0	0	0	0	0	0	0	0	0	0
	V	1	1	1	0	0	0	0	1	0	0
<i>Vreemde bevolking</i>	M + V	0	0	0	0	0	0	0	0	0	0
	M	0	0	0	0	0	0	0	0	0	0
	V	0	0	0	0	0	0	0	0	0	0

Informatie

Het Nationaal Instituut voor de Statistiek

Waar vindt u de informatie van het N.I.S.?

In vijf grote steden van het land heeft het publiek toegang tot:

- ◇ Jaarboeken, gespecialiseerde publicaties en een selectie van diskettes en cd-rom's.
- ◇ Een leeszaal, waar men de publicaties van het N.I.S., andere ministeries en Belgische en internationale instellingen kan raadplegen.

Al onze bibliotheken zijn op werkdagen open van 9 tot 12 en van 13 tot 16 uur.

Brussel

Leuvenseweg 44, 1000 Brussel
tel. 02/548 63 65 – 02/548 63 66 fax 02/548 63 67
e-mail : info@statbel.mineco.fgov.be

Trein (B) : Centraal Station of station Congres
Metro (M) : lijn 1A en 1B, station Park of Kunst-Wet
lijn 2, station Kunst-Wet of Madou
Tram-Bus : 92, 93, 94 halte Park
65, 66 halte Drukpersstraat
29, 63 halte Congres
Parking (P) : Administratief Centrum (betaalparking)

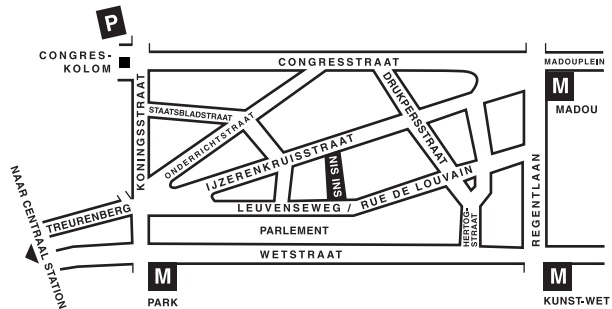

Antwerpen

Italiëlei 124 - bus 85, 2000 Antwerpen
tel. 03/229 07 00 fax 03/233 28 30
e-mail : info.antwerpen@statbel.mineco.fgov.be

Trein (B) : Centraal Station
Metro (M) : halte Opera
Tram-Bus : vlakbij (Fr. Rooseveltplaats)

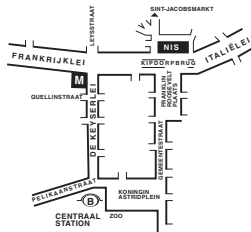

Charleroi

Tour Biarent, Bd Audent 14/5., 6000 Charleroi
tel. 071/ 27.44.14 fax 071/ 27.44.19
e-mail : info.charleroi@statbel.mineco.fgov.be

Trein (B) : Charleroi Sud, 20 min van het station (Place Buisset, Rue du Collège, Place Charles II, Boulevard Tirou, Rue de la Montagne)
Bus : halte Tirou
Autoweg : kleine ring van Charleroi - uitrit Gare du Sud
Parking (P) : betaalparking tegenover het NIS

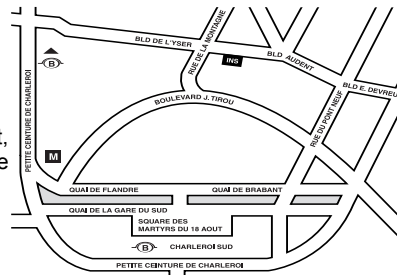

Gent

Coupure rechts 620, 9000 Gent
tel. 09/267.27.00 fax 09/267.27.29
e-mail : info.gent@statbel.mineco.fgov.be

Trein (B) : Gent St.-Pieters
Tram-Bus : 40, 43 halte Theresianenstraat
Autoweg : gemakkelijk bereikbaar langs E40 (uitrit 13 - Gent-West/Drongen)
Parking (P) : op de "Coupure Rechts"

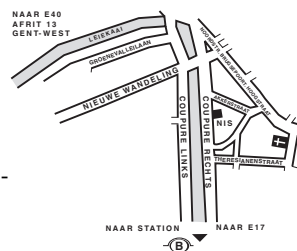

Luik

Bd de la Sauvenière 73-75, 4000 Luik
tel. 04/223 84 11 fax 04/222 49 94
e-mail : info.liege@statbel.mineco.fgov.be

Trein (B) : station Guillemins of Palais
Tram-Bus : (Guillemins) 1 en 4 halte Sauvenière
Parking (P) : Neujean (op 20 m - zelfde straatkant)
Mercure (tegenover)

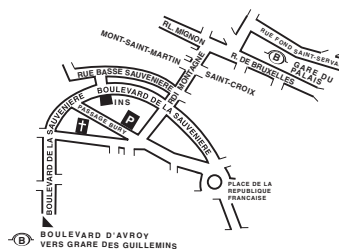

Het N.I.S. verspreidt tal van producten die de Belgische socio-economische realiteit in cijfers weergeven.

Al deze producten, opgenomen in onze catalogus, kunt u verkrijgen in onze regionale centra of bij onze dienst documentatie - verkoop in Brussel. Onze catalogus wordt u op eenvoudige aanvraag toegestuurd. (zie adressen hiernaast) .

Een keuze uit onze gegevens en de lijst van onze publicaties vindt u eveneens op onze website:

<http://statbel.fgov.be>

Bevolking : andere publicaties

Bevolkingsvooruitzichten 2000 - 2050

Deze publicatie is de vrucht van een nauwe samenwerking tussen het N.I.S., het Planbureau en diverse experts. Deze resultaten, onmisbaar bij het nemen van economische en sociale beslissingen, zijn gebaseerd op de hypothesen betreffende het geboortecijfer, het sterftcijfer of de migraties tussen de arrondissementen en van en naar het buitenland. Als uitgangspunt neemt men de gegevens waargenomen tot 1 januari 2000 maar ook de meest recente politieke beslissingen omtrent naturalisatie en regularisatie. Verscheidene gespecialiseerde teams hebben meegewerkt aan het toetsen van de evolutiehypothesen.

Deze bevolkingsvooruitzichten van 2000 tot 2050 verstrekken informatie over de globale evolutie van het land wat betreft het aantal inwoners naargelang geslacht en leeftijd, over de vruchtbaarheid of de vergrijzing van de bevolking, maar eveneens over de specifieke kenmerken van de evolutie in elk arrondissement.

Loop van de bevolking

Op basis van informatie uit het Rijksregister van natuurlijke personen, maakt deze brochure een inventaris van alle statistieken van wijzigingen die in de loop van het jaar plaatsvonden in de administratieve situatie van Belgische of buitenlandse inwoners op verschillende geografische niveaus, tot op het gemeentelijk niveau.

De natuurlijke bewegingen (geboorten, overlijdens), de nationaliteitsveranderingen en de migratiebewegingen (verhuizen, ...) worden vermeld. Deze laatste worden eveneens geanalyseerd volgens hun meest relevante kenmerken.

Enkele andere publicaties

Algemene Publicaties

Regionaal Statistisch Jaarboek
Statistisch tijdschrift - *Maandelijks*

Grondgebied en leefmilieu

Statistiek van de bodembezetting (diskette)
Overzicht milieustatistieken - *Jaarlijks*

Samenleving

Sterfgevallen - *Jaarlijks*
Verkeersongevallen - *Jaarlijks*
Fiscale statistiek van de inkomens - *Jaarlijks*

Economie en financiën

Verkoop van onroerende goederen - *Jaarlijks*

Landbouw

Land- en tuinbouwtelling op 15 mei - *Jaarlijks*

Industrie

Industriële productie en bouwbedrijf - *maandelijks*

Handel, diensten en vervoer

Maandelijkse vervoerstatistieken - *maandelijks*
Binnenlandse handel - *jaarlijks*



FEDERALE OVERHEIDSDIENST
ECONOMIE, K.M.O.,
MIDDENSTAND & ENERGIE

Statistiek en
Economische Informatie

Eerste uitgave

Gedrukt door de
drukkerij van het NIS
B-1000 Brussel

Oktober 2003