

Bevolking en huishoudens

Sterfte

Het Nationaal Instituut voor de Statistiek biedt onpartijdige informatie tegen een redelijke prijs.

De informatie wordt conform de wet verspreid, meer bepaald voor wat betreft de privacy.

De statistieken worden ingedeeld in acht domeinen:

Algemeen	Economie en financiën
Grondgebied en leefmilieu	Landbouw en vergelijkbare activiteiten
Bevolking	Industrie
Samenleving	Diensten, handel en vervoer

Alle rechten voorbehouden. Het vertalen, bewerken, reproduceren op welke wijze dan ook, inbegrepen fotografie en microfilm, is niet toegelaten, tenzij met schriftelijke machtiging vanwege het Nationaal Instituut voor de Statistiek.

Het citeren van korte uittreksels als toelichting of bewijsvoering in een artikel, een boekbespreking of een boek is evenwel toegestaan, mits de bron duidelijk en nauwkeurig wordt vermeld.

De auteurs zijn verantwoordelijk voor de analyse van de basisgegevens en voor de commentaren.

Verantwoordelijke uitgever: Hans D'Handt



Statistiek en
Economische Informatie

© 2003, NATIONAAL INSTITUUT VOOR DE STATISTIEK *uitgever*

B-1000 Brussel – 44 Leuvenseweg

Voorwoord

Sterfgevallen

De gegevens over de overlijdens kunnen vanuit twee bronnen verkregen worden: de overlijdensformulieren en het rijksregister.

De formulieren worden bij ieder overlijden ingevuld. Ze bevatten socio-demografische inlichtingen over de overleden persoon evenals een medische strook waar de doodsoorzaak op staat. Wegens die strook volgen de formulieren een lang traject en loopt de overlijdensstatistiek een aanzienlijke vertraging op. Daarom leek het gepast overlijdenstabellen te publiceren waarvan de gegevens uit het rijksregister komen, aangezien die tamelijk vlug beschikbaar zijn. Vandaar deze brochure.

De overlijdens worden uitgesplitst volgens enkele criteria: geslacht, leeftijd, geboortjaar, burgerlijke staat en nationaliteit van de overledenen. De tabellen zijn op verschillende niveaus in tijd en ruimte opgesteld: enerzijds per dag en per maand, anderzijds per gewest, provincie, arrondissement en gemeente. Er werden sterftecijfers en percentages berekend en bepaalde tabellen geven een chronologische evolutie. De eerste brochure betreft het jaar 1998. De chronologische tabellen hierin gaan ten minste terug tot 1993, het eerste jaar waarvoor alle gegevens van de tabellen beschikbaar zijn. Zoals gewoonlijk is de verblijfplaats het basiscriterium voor de tabellen. Een enkele tabel maakt een onderscheid tussen het aantal overlijdens in de gemeente van verblijf, het aantal overlijdens buiten de gemeente van verblijf en het aantal overlijdens van personen die niet in de gemeente verblijven.

Deze brochure bevat geen tabellen over de doodgeborenen en de perinatale mortaliteit, daar deze gegevens alleen uit de overlijdensformulieren kunnen gehaald worden. Ze bevat evenmin tabellen over de neonatale mortaliteit maar wel over de overlijdens van kinderen van minder dan een jaar (kindersterfte). Sommige overlijdens van kinderen, vooral op de eerste levensdag maar in geringere mate ook op de volgende levensdagen, zijn niet in het rijksregister opgenomen. Men moet er bijgevolg rekening mee houden dat het aantal overlijdens van kinderen van minder dan een jaar licht werd onderschat.

De doodgeborenen, de perinatale en neonatale mortaliteit en de kindersterfte zullen opgenomen worden in een brochure met als bron de geboorte- en overlijdensformulieren. Deze brochure zal dus ook gegevens uit de geboorteformulieren bevatten.

De specifieke brochure over de doodsoorzaken blijft uiteraard bestaan.

Bevolking en huishoudens

Sterfte in 1998

Inhoudsopgave

Algemene tabellen

Evolutie van de sterfgevallen en het sterftecijfer (‰) naar geslacht vanaf 1932.....	2
Evolutie van de sterfgevallen en het sterftecijfer (‰) per gewest en per geslacht	3
Evolutie van de sterfgevallen en het sterftecijfer (‰) per provincie.....	4
Sterftecijfer (‰) per provincie volgens geslacht (kaarten).....	5
Sterfgevallen naar burgerlijke staat en geslacht per arrondissement	8
Sterftecijfer (‰) naar burgerlijke staat en geslacht per arrondissement	10
Sterfgevallen per gemeente, burgerlijke staat en geslacht.....	12
Maandelijks evolutie van de sterfgevallen per arrondissement	36
Sterfgevallen en sterftecijfer (‰) per geslacht en weekdag.....	38
Maandelijks en dagelijkse evolutie van de sterfgevallen per geslacht (grafieken).....	39
Dagelijkse evolutie van de sterfgevallen per geslacht	40
Evolutie van de sterfgevallen per geslacht en leeftijdsgroep.....	44
Evolutie van de indeling (in %) van de sterfgevallen per geslacht en leeftijdsgroep.....	46
Evolutie in indexcijfers (basis 1993 = 100) van de sterfgevallen per geslacht en leeftijdsgroep	48
Evolutie van het sterftecijfer (‰) per geslacht en leeftijdsgroep.....	50
Indeling (in %) van sterfgevallen per geslacht en leeftijdsgroep (grafiek).....	52
Evolutie van de sterftecijfers per geslacht	53
Sterfgevallen naar leeftijdsgroep en geslacht per arrondissement	54
Sterfgevallen per geslacht, leeftijdsklasse, burgerlijke staat en geboortejaar, per gewest	
<i>België</i>	70
<i>Brussels Hoofdstedelijk Gewest</i>	79
<i>Vlaams Gewest</i>	88
<i>Waals Gewest</i>	96
Sterfgevallen van inwoners en niet-inwoners per geslacht en per gemeente.....	106

Zuigelingensterfte

Evolutie van de kindersterfte en het kindersterftecijfer (‰) per provincie en geslacht	132
Evolutie van de kindersterfte per maand en per geslacht	134
Evolutie van de kindersterfte per arrondissement	135
Evolutie van de kindersterfte en het kindersterftecijfer (‰) per geslacht en per arrondissement	136
Maandelijks evolutie van de kindersterfte per geslacht en per arrondissement	142

Mortaliteit volgens nationaliteit

Evolutie van de sterfgevallen van Belgen en vreemdelingen naar geslacht (grafieken).....	154
Evolutie van de sterfgevallen van Belgen en vreemdelingen per geslacht en per gewest	155
Sterfgevallen van Belgen en vreemdelingen per geslacht en per arrondissement	157
Sterftecijfer (‰) van de Belgen en vreemdelingen per geslacht en per arrondissement	158
Maandelijks evolutie van de sterfgevallen van Belgen en vreemdelingen per geslacht	159
Sterfgevallen naar nationaliteit, burgerlijke staat en geslacht	160
Sterfgevallen per nationaliteitsgroep, leeftijdsgroep en geslacht	166
Sterfgevallen naar geslacht, leeftijd, burgerlijke staat en geboortjaar	173

Conventionele tekens

Gegevens ontbreken	..
0 of minder dan de helft van de gebruikte eenheid	-
Voorlopige cijfers	(*)
Verbeterde cijfers	-
De komma wordt gebruikt om de eenheden af te zonderen van de decimalen	,

Algemene tabellen

Evolutie van de sterfgevallen en het sterftecijfer (‰) naar geslacht vanaf 1932

	Absolute cijfers			Sterftecijfers ‰		
	Totaal	Mannen	Vrouwen	Totaal	Mannen	Vrouwen
1998	104.583	52.109	52.474	10,26	10,46	10,07
1997	103.802	51.866	51.936	10,21	10,43	9,99
1996	104.205	52.441	51.764	10,27	10,58	9,98
1995	104.676	52.907	51.769	10,33	10,68	10,00
1994	103.662	52.222	51.440	10,26	10,57	9,97
1990	104.130	52.825	51.305	10,47	10,87	10,08
1980	113.698	59.493	54.205	11,54	12,35	10,76
1970	118.660	62.878	55.782	12,28	13,29	11,31
1960	113.938	61.057	52.881	12,48	13,64	11,37
1932	109.226	56.442	52.784	13,30	13,88	12,73

Sterftecijfers ‰

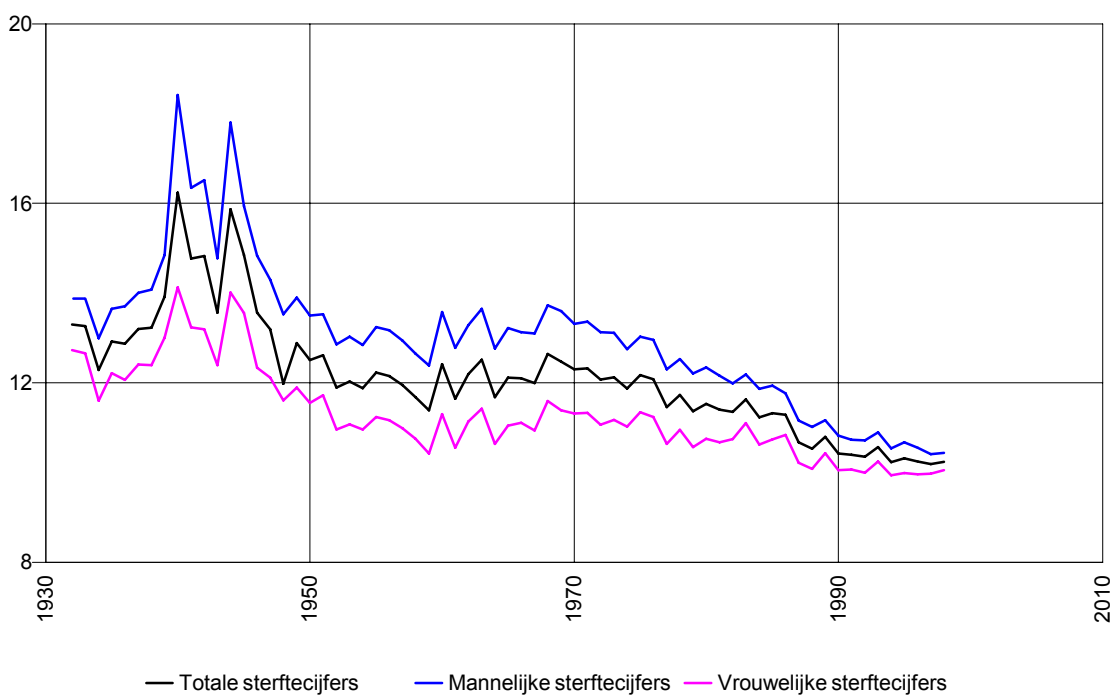

Evolutie van de sterfgevallen en het sterftcijfer (‰) per gewest en per geslacht

Absolute cijfers

		1998	1997	1996	1995	1994	1993	1992	1991
België	M + V	104.583	103.802	104.205	104.676	103.662	106.692	104.200	104.149
	M	52.109	51.866	52.441	52.907	52.222	53.818	52.766	52.584
	V	52.474	51.936	51.764	51.769	51.440	52.874	51.434	51.565
<i>Brussels Hfdst. Gewest</i>	M + V	10.381	10.487	10.458	10.753	10.909	10.961	11.204	11.339
	M	4.728	4.850	4.835	5.011	5.050	5.115	5.214	5.252
	V	5.653	5.637	5.623	5.742	5.859	5.846	5.990	6.087
<i>Vlaams Gewest</i>	M + V	57.075	56.546	56.816	56.967	56.364	58.161	56.403	55.797
	M	29.022	28.889	29.174	29.352	28.846	29.856	29.134	28.697
	V	28.053	27.657	27.642	27.615	27.518	28.305	27.269	27.100
<i>Waals Gewest</i>	M + V	37.127	36.769	36.931	36.956	36.389	37.570	36.593	37.013
	M	18.359	18.127	18.432	18.544	18.326	18.847	18.418	18.635
	V	18.768	18.642	18.499	18.412	18.063	18.723	18.175	18.378
<i>waarvan Duitstalige Gem.</i>	M + V	631	636	625	668	634	611		
	M	341	336	332	365	325	273		
	V	290	300	293	303	309	338		

Sterftcijfers (‰)

		1998	1997	1996	1995	1994	1993	1992	1991
België	M + V	10,26	10,21	10,27	10,33	10,26	10,60	10,40	10,43
	M	10,46	10,43	10,58	10,68	10,57	10,93	10,77	10,77
	V	10,07	9,99	9,98	10,00	9,97	10,28	10,04	10,10
<i>Brussels Hfdst. Gewest</i>	M + V	10,89	11,03	11,03	11,30	11,49	11,53	11,78	11,81
	M	10,42	10,74	10,74	11,10	11,24	11,38	11,62	11,60
	V	11,32	11,30	11,29	11,48	11,72	11,67	11,92	11,99
<i>Vlaams Gewest</i>	M + V	9,65	9,59	9,66	9,71	9,64	9,99	9,73	9,67
	M	9,95	9,93	10,05	10,13	9,99	10,38	10,18	10,07
	V	9,36	9,26	9,28	9,30	9,30	9,60	9,30	9,28
<i>Waals Gewest</i>	M + V	11,16	11,07	11,14	11,16	11,01	11,41	11,17	11,36
	M	11,39	11,26	11,47	11,54	11,43	11,80	11,60	11,80
	V	10,95	10,89	10,83	10,79	10,61	11,04	10,77	10,94
<i>waarvan Duitstalige Gem.</i>	M + V	9,00	9,12	9,00	9,69	9,22			
	M	9,81	9,72	9,64	10,65	9,51			
	V	8,20	8,54	8,37	8,73	8,94			

Evolutie van de sterftcijfers per gewest (‰)

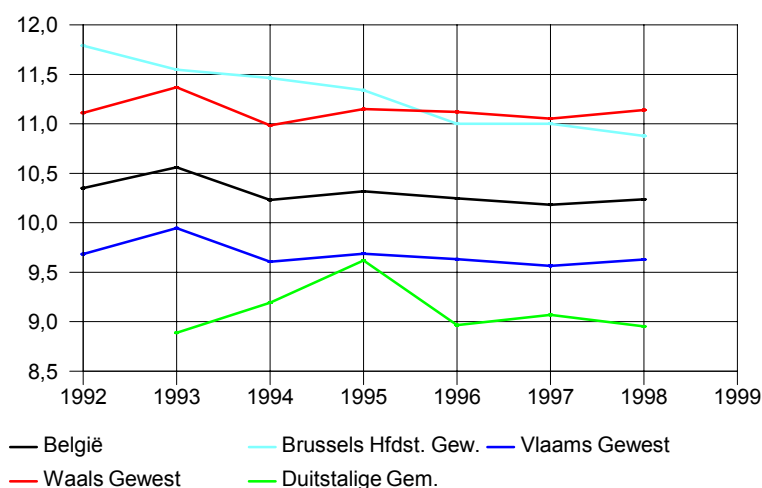

Evolutie van de sterfgevallen en het sterftecijfer (‰) per provincie

Absolute cijfers

	1998	1997	1996	1995	1994	1993	1992	1991
België	104.583	103.802	104.205	104.676	103.662	106.692	104.200	104.149
Provincie Brabant					23.114	23.243	23.491	23.588
<i>Brussels Hfdst. Gewest</i>	10.381	10.487	10.458	10.753	10.909	10.961	11.204	11.339
<i>Vlaams Gewest</i>	57.075	56.546	56.816	56.967	56.364	58.161	56.403	55.797
Provincie Antwerpen	16.263	15.902	15.912	16.255	15.931	16.594	16.008	15.829
Provincie Limburg	5.924	5.686	5.644	5.823	5.562	5.659	5.531	5.346
Provincie Oost-Vlaanderen	14.109	14.223	14.143	14.284	13.985	14.826	14.248	14.344
Provincie Vlaams Brabant	9.453	9.384	9.268	9.172				
Provincie West-Vlaanderen	11.326	11.351	11.849	11.433	11.589	11.788	11.274	10.982
<i>Waals Gewest</i>	37.127	36.769	36.931	36.956	36.389	37.570	36.593	37.013
Provincie Waals Brabant	3.211	3.045	3.151	3.058				
Provincie Henegouwen	15.191	15.311	15.179	15.175	14.958	15.432	15.089	15.175
Provincie Luik	11.354	11.115	11.338	11.276	11.149	11.601	11.482	11.456
<i>waarvan Duitstalige Gem.</i>	631	636	625	668	634	611		
Provincie Luxemburg	2.654	2.572	2.614	2.554	2.534	2.638	2.463	2.524
Provincie Namen	4.717	4.726	4.649	4.893	4.840	4.911	4.614	4.905

Sterftecijfers (‰)

	1998	1997	1996	1995	1994	1993	1992	1991
België	10,26	10,21	10,27	10,33	10,26	10,60	10,40	10,39
Provincie Brabant					10,18	10,27	10,42	10,47
<i>Brussels Hfdst. Gewest</i>	10,89	11,03	11,03	11,30	11,49	11,53	11,78	11,92
<i>Vlaams Gewest</i>	9,65	9,59	9,66	9,71	9,64	9,99	9,73	9,63
Provincie Antwerpen	9,93	9,72	9,75	9,98	9,80	10,25	9,94	9,83
Provincie Limburg	7,56	7,29	7,28	7,55	7,25	7,43	7,32	7,08
Provincie Oost-Vlaanderen	10,39	10,50	10,46	10,59	10,38	11,03	10,63	10,70
Provincie Vlaams Brabant	9,38	9,34	9,28	9,18				
Provincie West-Vlaanderen	10,07	10,10	10,55	10,20	10,36	10,56	10,14	9,88
<i>Waals Gewest</i>	11,16	11,07	11,14	11,16	11,01	11,41	11,17	11,30
Provincie Waals Brabant	9,32	8,91	9,29	9,02				
Provincie Henegouwen	11,84	11,92	11,81	11,79	11,63	12,00	11,76	11,83
Provincie Luik	11,17	10,95	11,18	11,11	10,99	11,47	11,41	11,39
<i>waarvan Duitstalige Gem.</i>	9,00	9,12	9,00	9,69	9,22			
Provincie Luxemburg	10,89	10,61	10,83	10,63	10,64	11,14	10,50	10,76
Provincie Namen	10,75	10,80	10,67	11,26	11,20	11,43	10,82	11,51

Sterftecijfer (‰) per provincie volgens geslacht

Mannen en vrouwen

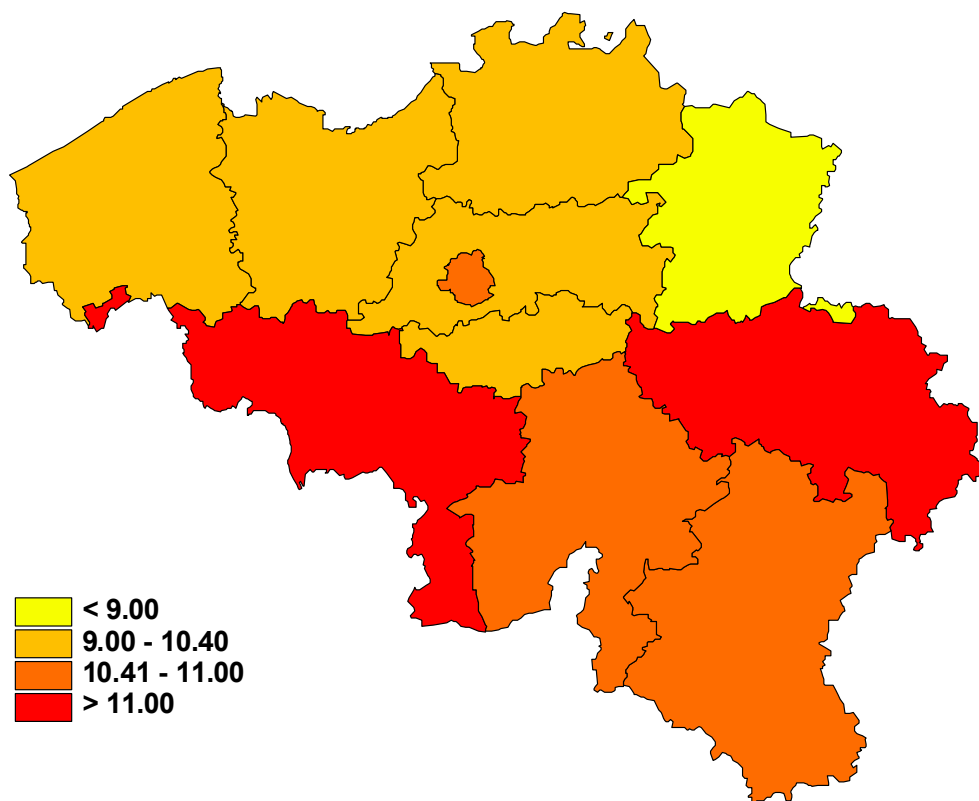

Sterftecijfer (‰) per provincie volgens geslacht
Mannen

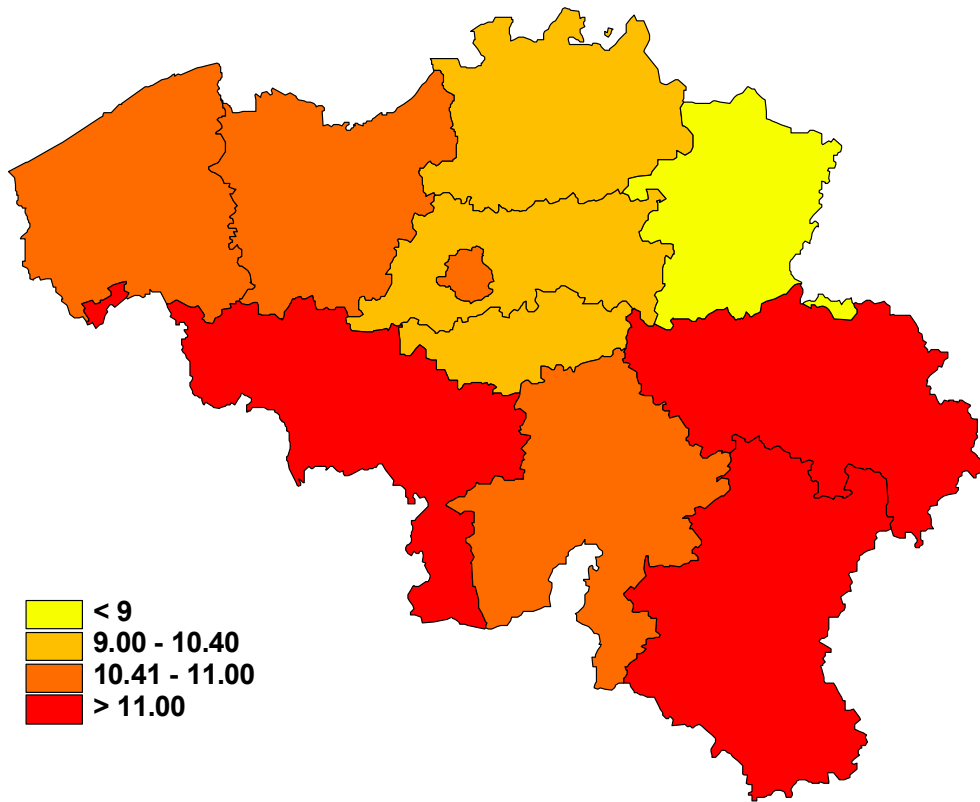

Sterftecijfer (‰) per provincie volgens geslacht

Vrouwen

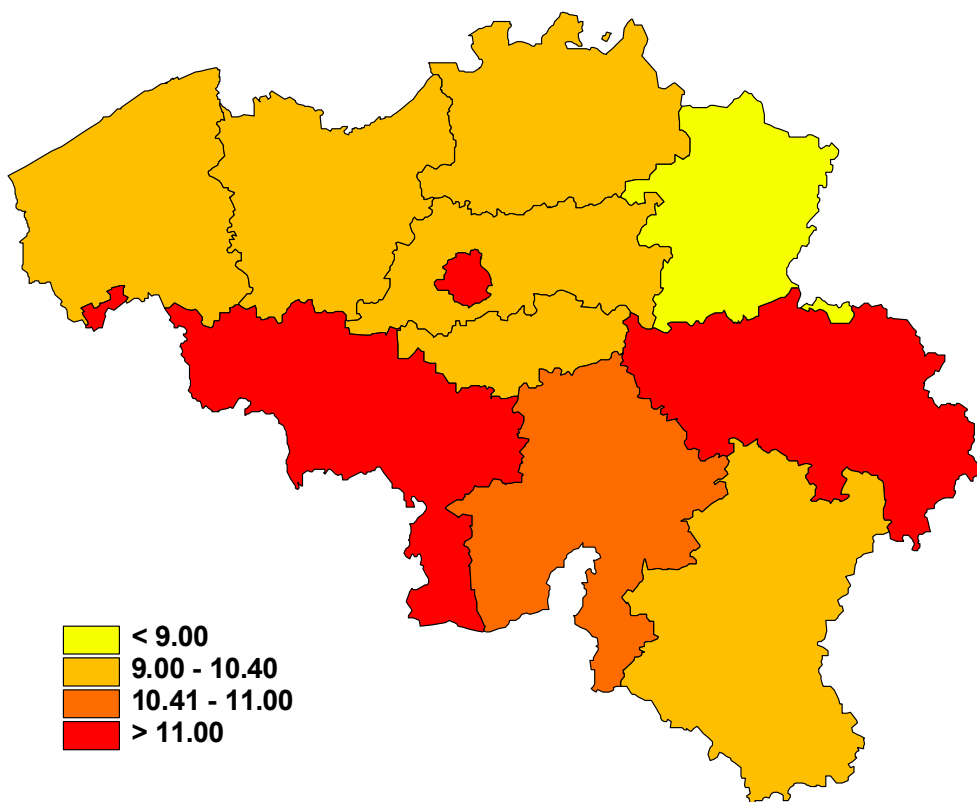

Sterfgevallen naar burgerlijke staat en geslacht per arrondissement

	Totaal			Ongehuwd		
	M + V	Mannen	Vrouwen	M + V	Mannen	Vrouwen
België	104.583	52.109	52.474	11.115	6.231	4.884
<i>Brussels Hoofdstedelijk Gewest</i>	10.381	4.728	5.653	1.276	635	641
<i>Vlaams Gewest</i>	57.075	29.022	28.053	6.222	3.445	2.777
Provincie Antwerpen	16.263	8.183	8.080	1.685	962	723
Arr. Antwerpen	9.873	4.847	5.026	933	514	419
Arr. Mechelen	3.156	1.592	1.564	347	202	145
Arr. Turnhout	3.234	1.744	1.490	405	246	159
Provincie Limburg	5.924	3.064	2.860	697	425	272
Arr. Hasselt	2.932	1.503	1.429	327	187	140
Arr. Maaseik	1.388	734	654	170	110	60
Arr. Tongeren	1.604	827	777	200	128	72
Provincie Oost-Vlaanderen	14.109	7.181	6.928	1.536	838	698
Arr. Aalst	2.693	1.401	1.292	262	141	121
Arr. Dendermonde	2.019	1.039	980	194	109	85
Arr. Eeklo	934	505	429	106	65	41
Arr. Gent	5.054	2.515	2.539	600	313	287
Arr. Oudenaarde	1.306	674	632	144	74	70
Arr. Sint-Niklaas	2.103	1.047	1.056	230	136	94
Provincie Vlaams-Brabant	9.453	4.808	4.645	955	530	425
Arr. Halle-Vilvoorde	5.046	2.580	2.466	413	242	171
Arr. Leuven	4.407	2.228	2.179	542	288	254
Provincie West-Vlaanderen	11.326	5.786	5.540	1.349	690	659
Arr. Brugge	2.730	1.364	1.366	345	166	179
Arr. Diksmuide	477	247	230	76	42	34
Arr. Ieper	1.079	555	524	144	69	75
Arr. Kortrijk	2.578	1.327	1.251	284	142	142
Arr. Oostende	1.585	810	775	130	72	58
Arr. Roeselare	1.324	690	634	180	98	82
Arr. Tielt	875	448	427	121	64	57
Arr. Veurne	678	345	333	69	37	32
<i>Waals Gewest</i>	37.127	18.359	18.768	3.617	2.151	1.466
Provincie Waals-Brabant	3.211	1.546	1.665	286	164	122
Arr. Nijvel	3.211	1.546	1.665	286	164	122
Provincie Henegouwen	15.191	7.500	7.691	1.290	815	475
Arr. Aat	959	505	454	90	66	24
Arr. Charleroi	4.990	2.450	2.540	380	248	132
Arr. Bergen	3.079	1.488	1.591	253	155	98
Arr. Moeskroen	806	403	403	70	45	25
Arr. Zinnik	1.915	922	993	147	93	54
Arr. Thuin	1.659	824	835	148	92	56
Arr. Doornik	1.783	908	875	202	116	86
Provincie Luik	11.354	5.585	5.769	1.151	658	493
Arr. Hoei	1.078	536	542	105	62	43
Arr. Luik	6.807	3.326	3.481	656	368	288
Arr. Verviers	2.737	1.356	1.381	320	180	140
<i>waarvan D. Gemeenschap</i>	631	341	290	77	44	33
Arr. Borgworm	732	367	365	70	48	22
Provincie Luxemburg	2.654	1.384	1.270	353	216	137
Arr. Aarlen	507	281	226	58	39	19
Arr. Bastenaken	447	232	215	76	52	24
Arr. Marche-en-Famenne	517	268	249	60	35	25
Arr. Neufchâteau	679	344	335	92	55	37
Arr. Virton	504	259	245	67	35	32
Provincie Namen	4.717	2.344	2.373	537	298	239
Arr. Dinant	1.083	576	507	142	90	52
Arr. Namen	2.982	1.449	1.533	315	158	157
Arr. Philippeville	652	319	333	80	50	30

M + V	Gehuwd		M + V	Gescheidenen		M + V	Weduwnaren- Weduwen	
	Mannen	Vrouwen		Mannen	Vrouwen		Mannen	Vrouwen
43.770	31.000	12.770	43.960	11.570	32.390	5.738	3.308	2.430
3.721	2.613	1.108	4.432	1.021	3.411	952	459	493
24.819	17.462	7.357	23.599	6.646	16.953	2.435	1.469	966
7.005	4.833	2.172	6.722	1.895	4.827	851	493	358
4.154	2.864	1.290	4.164	1.131	3.033	622	338	284
1.373	940	433	1.319	378	941	117	72	45
1.478	1.029	449	1.239	386	853	112	83	29
2.726	1.945	781	2.329	582	1.747	172	112	60
1.371	988	383	1.141	267	874	93	61	32
658	444	214	530	159	371	30	21	9
697	513	184	658	156	502	49	30	19
5.970	4.273	1.697	6.009	1.716	4.293	594	354	240
1.208	889	319	1.145	323	822	78	48	30
839	593	246	919	284	635	67	53	14
402	301	101	393	115	278	33	24	9
2.064	1.468	596	2.117	590	1.527	273	144	129
557	409	148	560	162	398	45	29	16
900	613	287	875	242	633	98	56	42
4.272	2.975	1.297	3.883	1.083	2.800	343	220	123
2.347	1.633	714	2.090	578	1.512	196	127	69
1.925	1.342	583	1.793	505	1.288	147	93	54
4.846	3.436	1.410	4.656	1.370	3.286	475	290	185
1.182	812	370	1.081	316	765	122	70	52
205	142	63	184	55	129	12	8	4
459	333	126	437	125	312	39	28	11
1.088	768	320	1.095	351	744	111	66	45
677	496	181	679	182	497	99	60	39
561	396	165	538	166	372	45	30	15
380	278	102	358	96	262	16	10	6
294	211	83	284	79	205	31	18	13
15.230	10.925	4.305	15.929	3.903	12.026	2.351	1.380	971
1.358	953	405	1.381	333	1.048	186	96	90
1.358	953	405	1.381	333	1.048	186	96	90
6.194	4.416	1.778	6.697	1.643	5.054	1.010	626	384
420	294	126	397	105	292	52	40	12
2.021	1.434	587	2.211	533	1.678	378	235	143
1.234	895	339	1.383	316	1.067	209	122	87
325	238	87	359	83	276	52	37	15
820	575	245	842	190	652	106	64	42
662	474	188	741	191	550	108	67	41
712	506	206	764	225	539	105	61	44
4.606	3.311	1.295	4.839	1.209	3.630	758	407	351
435	300	135	466	130	336	72	44	28
2.732	1.986	746	2.906	703	2.203	513	269	244
1.126	805	321	1.149	296	853	142	75	67
284	213	71	250	70	180	20	14	6
313	220	93	318	80	238	31	19	12
1.095	812	283	1.073	275	798	133	81	52
213	167	46	206	53	153	30	22	8
169	126	43	177	43	134	25	11	14
231	166	65	205	57	148	21	10	11
272	198	74	284	71	213	31	20	11
210	155	55	201	51	150	26	18	8
1.977	1.433	544	1.939	443	1.496	264	170	94
462	335	127	411	108	303	68	43	25
1.259	919	340	1.249	271	978	159	101	58
256	179	77	279	64	215	37	26	11

Sterftecijfer (‰) naar burgerlijke staat en geslacht per arrondissement

	Totaal			Ongehuwd		
	M + V	Mannen	Vrouwen	M + V	Mannen	Vrouwen
België	10,26	10,46	10,07	2,75	2,88	2,60
<i>Brussels Hoofdstedelijk Gewest</i>	10,89	10,42	11,32	2,93	2,81	3,05
<i>Vlaams Gewest</i>	9,65	9,95	9,36	2,77	2,84	2,68
Provincie Antwerpen	9,93	10,14	9,73	2,66	2,83	2,47
Arr. Antwerpen	10,60	10,64	10,55	2,56	2,65	2,46
Arr. Mechelen	10,39	10,64	10,14	3,07	3,32	2,78
Arr. Turnhout	8,04	8,62	7,45	2,61	2,89	2,26
Provincie Limburg	7,56	7,81	7,30	2,28	2,54	1,97
Arr. Hasselt	7,73	7,96	7,51	2,23	2,34	2,10
Arr. Maaseik	6,42	6,71	6,13	1,97	2,31	1,55
Arr. Tongeren	8,50	8,79	8,22	2,76	3,22	2,20
Provincie Oost-Vlaanderen	10,39	10,75	10,04	3,02	3,06	2,97
Arr. Aalst	10,29	10,89	9,71	2,80	2,78	2,83
Arr. Dendermonde	10,84	11,28	10,41	2,84	2,93	2,73
Arr. Eeklo	11,74	12,71	10,76	3,62	4,00	3,15
Arr. Gent	10,24	10,42	10,08	3,14	3,09	3,21
Arr. Oudenaarde	11,46	12,04	10,91	3,39	3,23	3,57
Arr. Sint-Niklaas	9,44	9,52	9,37	2,74	3,01	2,41
Provincie Vlaams-Brabant	9,38	9,73	9,04	2,47	2,57	2,35
Arr. Halle-Vilvoorde	9,11	9,54	8,69	1,94	2,15	1,71
Arr. Leuven	9,71	9,95	9,48	3,11	3,07	3,14
Provincie West-Vlaanderen	10,07	10,43	9,71	3,25	3,08	3,46
Arr. Brugge	10,14	10,34	9,96	3,42	3,07	3,82
Arr. Diksmuide	9,97	10,31	9,63	4,28	4,28	4,29
Arr. Ieper	10,35	10,73	9,98	3,67	3,22	4,21
Arr. Kortrijk	9,26	9,64	8,88	2,76	2,56	3,00
Arr. Oostende	11,19	11,74	10,67	2,60	2,66	2,52
Arr. Roeselare	9,45	9,93	8,98	3,53	3,55	3,51
Arr. Tielt	9,98	10,22	9,74	3,72	3,60	3,87
Arr. Veurne	12,11	12,63	11,62	3,40	3,42	3,38
<i>Waa's Gewest</i>	11,16	11,39	10,95	2,67	2,96	2,33
Provincie Waals-Brabant	9,32	9,21	9,42	1,97	2,13	1,78
Arr. Nijvel	9,32	9,21	9,42	1,97	2,13	1,78
Provincie Henegouwen	11,84	12,13	11,58	2,52	2,97	2,00
Arr. Aat	12,23	13,21	11,29	2,92	3,92	1,71
Arr. Charleroi	11,75	12,01	11,52	2,26	2,75	1,69
Arr. Bergen	12,28	12,43	12,14	2,47	2,83	2,06
Arr. Moeskroen	11,46	11,85	11,10	2,58	3,11	1,98
Arr. Zinnik	11,12	11,07	11,18	2,15	2,54	1,71
Arr. Thuin	11,38	11,65	11,12	2,58	2,99	2,12
Arr. Doornik	12,67	13,24	12,12	3,52	3,74	3,27
Provincie Luik	11,17	11,34	11,01	2,80	2,98	2,58
Arr. Hoi	10,95	11,13	10,78	2,61	2,86	2,32
Arr. Luik	11,57	11,76	11,39	2,78	2,93	2,61
Arr. Verviers	10,40	10,49	10,31	2,91	3,03	2,77
<i>waarvan D. Gemeenschap</i>	9,00	9,81	8,20	2,71	2,82	2,59
Arr. Borgworm	10,95	11,30	10,63	2,72	3,45	1,86
Provincie Luxemburg	10,89	11,52	10,27	3,41	3,84	2,89
Arr. Aarlen	9,87	11,10	8,68	2,76	3,39	1,99
Arr. Bastenaken	11,21	11,74	10,70	4,30	5,37	3,01
Arr. Marche-en-Famenne	10,46	11,00	9,95	2,85	3,08	2,58
Arr. Neufchâteau	12,30	12,73	11,89	3,88	4,32	3,37
Arr. Virton	10,50	10,96	10,06	3,32	3,18	3,49
Provincie Namen	10,75	10,99	10,52	2,94	3,06	2,80
Arr. Dinant	11,01	12,01	10,07	3,42	4,05	2,69
Arr. Namen	10,66	10,69	10,64	2,70	2,55	2,88
Arr. Philippeville	10,71	10,71	10,71	3,24	3,77	2,63

Gehuwd			Weduwstaat			Gescheiden		
M + V	Mannen	Vrouwen	M + V	Mannen	Vrouwen	M + V	Mannen	Vrouwen
8,98	12,74	5,23	59,71	85,17	53,95	10,54	13,20	8,28
9,87	13,83	5,89	61,57	88,09	56,48	13,91	16,71	12,03
8,30	11,69	4,92	59,51	83,37	53,51	8,80	11,16	6,65
8,66	11,96	5,37	60,76	83,91	54,83	9,88	12,19	7,83
9,35	12,89	5,80	61,75	85,04	56,03	11,18	13,14	9,49
8,88	12,17	5,59	61,21	81,94	55,57	7,95	10,40	5,77
7,05	9,82	4,29	57,22	82,62	50,24	7,09	10,64	3,63
6,70	9,57	3,84	53,05	69,43	49,19	6,20	8,28	4,22
6,99	10,07	3,90	51,78	65,28	48,71	6,42	8,75	4,26
5,83	7,88	3,79	51,01	73,48	45,10	4,67	6,52	2,80
7,12	10,50	3,76	57,34	73,27	53,71	7,18	9,00	5,45
8,69	12,45	4,94	62,35	87,92	55,86	9,03	11,21	7,01
8,87	13,07	4,68	58,74	83,29	52,64	6,19	7,92	4,59
8,72	12,33	5,11	68,92	101,07	60,33	7,97	12,93	3,25
9,84	14,75	4,94	67,69	95,12	60,47	9,02	12,97	4,98
8,53	12,13	4,92	61,81	87,69	55,48	10,43	11,73	9,28
9,57	14,06	5,08	63,31	91,84	56,21	10,32	13,18	7,40
7,94	10,82	5,06	59,77	77,34	54,99	9,25	11,01	7,63
8,38	11,70	5,08	58,88	82,21	53,06	7,58	10,63	5,01
8,39	11,71	5,09	57,47	79,81	51,91	7,70	11,32	4,85
8,37	11,68	5,07	60,62	85,13	54,47	7,43	9,82	5,23
8,37	11,88	4,87	58,41	85,33	51,62	9,15	11,42	6,98
8,74	12,03	5,47	57,73	86,15	50,81	8,52	10,38	6,86
8,18	11,32	5,03	54,34	75,45	48,55	7,26	9,17	5,12
8,53	12,38	4,68	58,18	80,96	52,29	10,57	15,01	6,03
7,51	10,61	4,42	57,94	91,41	49,41	9,36	11,29	7,49
9,63	14,13	5,15	57,77	82,99	51,99	10,45	13,09	7,98
7,51	10,61	4,41	58,57	86,59	51,18	8,60	11,45	5,75
8,12	11,87	4,36	62,14	74,82	58,51	6,23	7,52	4,85
10,46	14,97	5,92	63,15	89,67	56,69	10,02	11,78	8,30
10,12	14,56	5,70	59,51	87,61	53,89	11,82	15,07	9,05
8,57	12,09	5,09	62,85	84,26	58,16	9,84	11,71	8,42
8,57	12,09	5,09	62,85	84,26	58,16	9,84	11,71	8,42
10,66	15,27	6,09	60,31	91,36	54,31	12,72	16,96	9,04
11,63	16,32	6,96	57,65	87,94	51,30	11,34	18,32	4,99
10,64	15,12	6,17	58,76	91,11	52,81	13,20	17,87	9,23
11,17	16,42	6,05	61,81	91,38	56,41	13,49	17,29	10,31
9,71	14,28	5,17	61,81	79,73	57,90	13,14	20,03	7,11
10,28	14,52	6,10	59,94	80,47	55,79	10,49	13,51	7,82
9,76	14,01	5,53	59,42	92,94	52,81	13,03	16,69	9,59
11,25	16,00	6,50	64,59	111,11	54,98	12,63	15,51	10,04
10,07	14,50	5,65	58,91	86,49	53,25	11,60	13,71	9,84
9,90	13,64	6,14	59,42	92,92	52,14	11,23	14,16	8,48
10,49	15,27	5,71	58,18	83,75	53,01	12,24	14,42	10,49
9,29	13,32	5,29	61,29	91,81	54,95	10,66	12,13	9,38
8,29	12,48	4,13	52,70	89,29	45,45	7,23	10,77	4,10
9,84	13,85	5,84	56,74	83,16	51,26	8,33	10,91	6,05
9,78	14,51	5,06	58,45	89,43	52,21	13,52	17,04	10,22
8,68	13,63	3,75	56,75	92,33	50,07	13,91	22,18	6,87
9,43	14,03	4,81	60,00	91,10	54,08	18,77	17,27	20,14
10,37	14,88	5,85	55,23	90,19	48,05	8,93	8,29	9,61
10,89	15,84	5,93	64,57	93,42	58,55	14,84	19,57	10,31
9,45	13,98	4,94	54,78	80,06	49,47	13,61	20,09	7,88
10,06	14,58	5,53	56,74	79,70	52,28	10,38	14,15	7,01
10,48	15,21	5,76	53,77	83,98	47,66	13,38	17,64	9,45
10,11	14,76	5,46	57,78	78,37	53,86	9,36	12,83	6,36
9,16	12,80	5,52	56,80	78,62	52,46	11,06	15,26	6,70

Sterfgevallen per gemeente, burgerlijke staat en geslacht

	Totaal			Ongehuwd		
	M + V	Mannen	Vrouwen	M + V	Mannen	Vrouwen
België	104.583	52.109	52.474	11.115	6.231	4.884
<i>Brussels Hoofdstedelijk Gewest</i>	10.381	4.728	5.653	1.276	635	641
Anderlecht	1.055	498	557	88	53	35
Oudergem	301	138	163	25	9	16
Sint-Agatha-Berchem	274	120	154	26	15	11
Brussel	1.473	732	741	232	139	93
Etterbeek	438	170	268	58	25	33
Evere	323	147	176	30	18	12
Vorst	468	227	241	56	24	32
Ganshoren	263	125	138	25	12	13
Elsene	762	329	433	123	49	74
Jette	473	197	276	45	17	28
Koekelberg	166	78	88	14	7	7
Sint-Jans-Molenbeek	776	346	430	90	47	43
Sint-Gillis	358	157	201	84	37	47
Sint-Joost-ten-Node	183	94	89	36	25	11
Schaarbeek	969	447	522	130	59	71
Ukkel	894	377	517	92	33	59
Watermaal-Bosvoorde	304	137	167	45	26	19
Sint-Lambrechts-Woluwe	503	228	275	35	16	19
Sint-Pieters-Woluwe	398	181	217	42	24	18
<i>Vlaams Gewest</i>	57.075	29.022	28.053	6.222	3.445	2.777
Provincie Antwerpen	16.263	8.183	8.080	1.685	962	723
<i>Arrondissement Antwerpen</i>	9.873	4.847	5.026	933	514	419
Aartselaar	132	61	71	5	5	0
Antwerpen	5.483	2.660	2.823	538	312	226
Boechout	136	61	75	18	8	10
Boom	195	98	97	16	8	8
Borsbeek	91	43	48	7	1	6
Brasschaat	311	156	155	20	14	6
Brecht	156	91	65	15	10	5
Edegem	221	102	119	12	5	7
Essen	138	71	67	20	10	10
Hemiksem	97	55	42	5	5	0
Hove	69	38	31	4	1	3
Kalmthout	130	59	71	15	5	10
Kapellen	250	105	145	24	5	19
Kontich	153	83	70	13	10	3
Lint	48	24	24	3	1	2
Mortsel	260	142	118	29	21	8
Niel	128	68	60	12	7	5
Ranst	139	76	63	14	10	4
Rumst	141	72	69	10	4	6
Schelle	74	40	34	7	5	2
Schilde	148	67	81	19	10	9
Schoten	325	162	163	21	11	10
Stabroek	127	70	57	5	4	1
Wijnegem	86	41	45	2	0	2
Wommelgem	107	49	58	6	3	3
Wuustwezel	116	60	56	17	7	10
Zandhoven	102	49	53	11	8	3
Zoersel	189	97	92	19	5	14
Zwijndrecht	212	102	110	14	4	10

M + V	Gehuwd		Gescheidene n			Weduwnaren -Weduwen		
	Mannen	Vrouwen	M + V	Mannen	Vrouwen	M + V	Mannen	Vrouwen
43.770	31.000	12.770	43.960	11.570	32.390	5.738	3.308	2.430
3.721	2.613	1.108	4.432	1.021	3.411	952	459	493
414	293	121	460	96	364	93	56	37
118	82	36	134	31	103	24	16	8
93	72	21	136	27	109	19	6	13
525	362	163	572	154	418	144	77	67
143	94	49	197	38	159	40	13	27
134	85	49	140	32	108	19	12	7
197	145	52	185	44	141	30	14	16
100	76	24	103	24	79	35	13	22
225	156	69	314	76	238	100	48	52
177	115	62	221	55	166	30	10	20
63	48	15	72	16	56	17	7	10
237	174	63	367	84	283	82	41	41
94	70	24	140	28	112	40	22	18
59	40	19	58	12	46	30	17	13
349	245	104	393	96	297	97	47	50
324	227	97	400	87	313	78	30	48
108	75	33	134	30	104	17	6	11
194	142	52	232	53	179	42	17	25
167	112	55	174	38	136	15	7	8
24.819	17.462	7.357	23.599	6.646	16.953	2.435	1.469	966
7.005	4.833	2.172	6.722	1.895	4.827	851	493	358
4.154	2.864	1.290	4.164	1.131	3.033	622	338	284
48	35	13	72	16	56	7	5	2
2.219	1.522	697	2.274	586	1.688	452	240	212
45	30	15	69	20	49	4	3	1
97	66	31	76	21	55	6	3	3
40	29	11	42	12	30	2	1	1
128	98	30	147	38	109	16	6	10
73	50	23	61	26	35	7	5	2
103	68	35	94	21	73	12	8	4
64	46	18	51	14	37	3	1	2
47	33	14	40	12	28	5	5	0
27	22	5	35	14	21	3	1	2
56	34	22	59	20	39			
98	65	33	119	32	87	9	3	6
80	54	26	58	18	40	2	1	1
17	10	7	28	13	15			
120	86	34	91	24	67	20	11	9
57	44	13	56	15	41	3	2	1
74	46	28	47	17	30	4	3	1
74	52	22	52	13	39	5	3	2
30	23	7	36	11	25	1	1	0
69	43	26	54	10	44	6	4	2
141	100	41	146	39	107	17	12	5
60	43	17	57	20	37	5	3	2
38	29	9	42	10	32	4	2	2
45	27	18	53	17	36	3	2	1
58	40	18	38	11	27	3	2	1
43	24	19	48	17	31			
77	62	15	85	27	58	8	3	5
90	64	26	95	28	67	13	6	7

Sterfgevallen per gemeente, burgerlijke staat en geslacht - vervolg

	Totaal			Ongehuwd		
	M + V	Mannen	Vrouwen	M + V	Mannen	Vrouwen
Malle	109	45	64	32	15	17
<i>Arrondissement Mechelen</i>	3.156	1.592	1.564	347	202	145
Berlaar	121	55	66	23	10	13
Bonheiden	136	68	68	7	5	2
Bornem	191	97	94	20	14	6
Duffel	166	76	90	23	7	16
Heist-op-den-Berg	382	189	193	48	32	16
Lier	334	181	153	38	21	17
Mechelen	819	404	415	77	48	29
Nijlen	199	109	90	19	13	6
Putte	138	72	66	14	9	5
Puurs	147	82	65	22	15	7
Sint-Amands	89	40	49	9	6	3
Sint-Katelijne-Waver	173	82	91	19	8	11
Willebroek	261	137	124	28	14	14
<i>Arrondissement Turnhout</i>	3.234	1.744	1.490	405	246	159
Arendonk	93	45	48	13	7	6
Baarle-Hertog	14	8	6	2	1	1
Balen	158	84	74	20	16	4
Beerse	115	72	43	15	12	3
Dessel	65	33	32	2	1	1
Geel	335	168	167	54	27	27
Grobbendonk	86	48	38	11	9	2
Herentals	229	122	107	35	18	17
Herenthout	49	27	22	3	2	1
Herselt	143	74	69	20	13	7
Hoogstraten	118	74	44	20	15	5
Hulshout	61	34	27	8	6	2
Kasterlee	105	57	48	15	12	3
Lille	101	47	54	9	3	6
Meerhout	94	51	43	6	4	2
Merkspas	41	25	16	9	6	3
Mol	281	144	137	23	17	6
Olen	63	34	29	2	2	0
Oud-Turnhout	74	37	37	9	3	6
Ravels	101	62	39	12	8	4
Retie	53	30	23	7	4	3
Rijkevorsel	88	51	37	7	6	1
Turnhout	369	188	181	46	17	29
Vorselaar	61	35	26	13	6	7
Vosselaar	50	27	23	3	3	0
Westerlo	164	94	70	26	19	7
Laakdal	123	73	50	15	9	6
Provincie Limburg	5.924	3.064	2.860	697	425	272
<i>Arrondissement Hasselt</i>	2.932	1.503	1.429	327	187	140
As	50	21	29	5	2	3
Beringen	261	135	126	25	18	7
Diepenbeek	94	51	43	8	3	5
Genk	475	257	218	38	20	18
Gingelom	70	28	42	3	0	3
Halen	83	40	43	8	4	4
Hasselt	571	282	289	76	34	42
Herk-de-Stad	96	43	53	20	10	10
Leopoldsburg	107	52	55	10	6	4

M + V	Gehuwd		Gescheidene n			Weduwnaren -Weduwen		
	Mannen	Vrouwen	M + V	Mannen	Vrouwen	M + V	Mannen	Vrouwen
36	19	17	39	9	30	2	2	0
1.373	940	433	1.319	378	941	117	72	45
44	27	17	52	17	35	2	1	1
55	37	18	68	22	46	6	4	2
85	57	28	79	21	58	7	5	2
64	41	23	71	22	49	8	6	2
162	109	53	162	43	119	10	5	5
163	117	46	120	37	83	13	6	7
345	238	107	347	86	261	50	32	18
92	68	24	85	26	59	3	2	1
72	45	27	51	17	34	1	1	0
71	52	19	48	11	37	6	4	2
35	22	13	44	12	32	1	0	1
74	49	25	78	24	54	2	1	1
111	78	33	114	40	74	8	5	3
1.478	1.029	449	1.239	386	853	112	83	29
35	25	10	43	11	32	2	2	0
8	4	4	4	3	1			
73	46	27	62	20	42	3	2	1
57	42	15	38	15	23	5	3	2
30	19	11	29	10	19	4	3	1
146	95	51	118	33	85	17	13	4
40	23	17	33	14	19	2	2	0
98	77	21	85	20	65	11	7	4
22	15	7	21	8	13	3	2	1
58	38	20	63	21	42	2	2	0
52	40	12	43	16	27	3	3	0
26	19	7	23	6	17	4	3	1
52	35	17	36	9	27	2	1	1
47	32	15	45	12	33			
39	31	8	45	12	33	4	4	0
20	13	7	10	4	6	2	2	0
134	88	46	119	35	84	5	4	1
36	23	13	22	6	16	3	3	0
34	23	11	31	11	20			
50	38	12	38	15	23	1	1	0
30	19	11	15	6	9	1	1	0
40	29	11	35	13	22	6	3	3
168	121	47	133	35	98	22	15	7
24	18	6	20	9	11	4	2	2
23	16	7	22	6	16	2	2	0
78	55	23	58	18	40	2	2	0
58	45	13	48	18	30	2	1	1
2.726	1.945	781	2.329	582	1.747	172	112	60
1.371	988	383	1.141	267	874	93	61	32
23	14	9	21	4	17	1	1	0
123	83	40	110	32	78	3	2	1
54	38	16	29	8	21	3	2	1
246	194	52	176	35	141	15	8	7
31	17	14	33	9	24	3	2	1
36	26	10	36	9	27	3	1	2
244	184	60	230	50	180	21	14	7
39	25	14	36	7	29	1	1	0
54	38	16	41	7	34	2	1	1

Sterfgevallen per gemeente, burgerlijke staat en geslacht - vervolg

	Totaal			Ongehuwd		
	M + V	Mannen	Vrouwen	M + V	Mannen	Vrouwen
Lummen	101	51	50	11	8	3
Nieuwerkerken	60	34	26	9	6	3
Opglabbeek	44	25	19	9	5	4
Sint-Truiden	413	202	211	59	33	26
Tessenderlo	104	56	48	9	8	1
Zonhoven	108	52	56	14	10	4
Zutendaal	32	20	12	3	2	1
Ham	78	46	32	6	5	1
Heusden-Zolder	185	108	77	14	13	1
<i>Arrondissement Maaseik</i>	1.388	734	654	170	110	60
Bocholt	87	41	46	7	2	5
Bree	101	59	42	11	9	2
Kinrooi	75	42	33	14	9	5
Lommel	190	107	83	22	15	7
Maaseik	171	78	93	29	17	12
Neerpelt	82	43	39	10	6	4
Overpelt	76	36	40	8	5	3
Peer	109	59	50	12	10	2
Hamont-Achel	110	54	56	19	16	3
Hechtel-Eksel	44	23	21	10	6	4
Houthalen-Helchteren	152	86	66	10	5	5
Meeuwen-Gruitrode	60	34	26	11	4	7
Dilsen-Stokkem	131	72	59	7	6	1
<i>Arrondissement Tongeren</i>	1.604	827	777	200	128	72
Alken	67	28	39	6	4	2
Bilzen	237	115	122	41	25	16
Borgloon	108	53	55	18	13	5
Heers	50	23	27	3	2	1
Hoeselt	79	43	36	9	6	3
Kortesseem	45	21	24	6	4	2
Lanaken	185	110	75	28	19	9
Riemst	112	62	50	11	7	4
Tongeren	337	162	175	34	19	15
Wellen	54	33	21	3	2	1
Maasmechelen	297	159	138	33	25	8
Voeren	33	18	15	8	2	6
Provincie Oost-Vlaanderen	14.109	7.181	6.928	1.536	838	698
<i>Arrondissement Aalst</i>	2.693	1.401	1.292	262	141	121
Aalst	769	395	374	72	33	39
Denderleeuw	158	78	80	12	8	4
Geraardsbergen	367	190	177	34	23	11
Haaltert	176	96	80	16	7	9
Herzele	160	85	75	15	12	3
Lede	150	77	73	19	8	11
Ninove	327	178	149	29	17	12
Sint-Lievens-Houtem	119	60	59	13	8	5
Zottegem	263	131	132	34	14	20
Erpe-Mere	204	111	93	18	11	7
<i>Arrondissement Dendermonde</i>	2.019	1.039	980	194	109	85
Berlare	155	81	74	25	21	4
Buggenhout	132	76	56	10	5	5
Dendermonde	519	258	261	39	19	20
Hamme	230	121	109	18	10	8
Laarne	115	59	56	16	9	7

M + V	Gehuwd		Gescheidene n			Weduwnaren -Weduwen		
	Mannen	Vrouwen	M + V	Mannen	Vrouwen	M + V	Mannen	Vrouwen
43	29	14	44	13	31	3	1	2
28	20	8	19	6	13	4	2	2
23	15	8	11	4	7	1	1	0
177	124	53	159	31	128	18	14	4
46	30	16	46	15	31	3	3	0
39	30	9	50	9	41	5	3	2
16	15	1	13	3	10			
42	28	14	28	11	17	2	2	0
107	78	29	59	14	45	5	3	2
658	444	214	530	159	371	30	21	9
33	25	8	44	12	32	3	2	1
50	41	9	37	7	30	3	2	1
36	25	11	21	6	15	4	2	2
96	67	29	71	25	46	1	0	1
73	44	29	63	12	51	6	5	1
41	27	14	30	9	21	1	1	0
35	24	11	33	7	26			
50	28	22	47	21	26			
45	25	20	42	10	32	4	3	1
23	15	8	10	2	8	1	0	1
75	56	19	63	21	42	4	4	0
29	19	10	18	10	8	2	1	1
72	48	24	51	17	34	1	1	0
697	513	184	658	156	502	49	30	19
26	17	9	34	7	27	1	0	1
91	63	28	98	23	75	7	4	3
42	26	16	47	14	33	1	0	1
20	17	3	24	3	21	3	1	2
41	27	14	26	7	19	3	3	0
18	12	6	20	5	15	1	0	1
80	67	13	69	17	52	8	7	1
55	43	12	45	11	34	1	1	0
146	108	38	142	30	112	15	5	10
27	20	7	23	10	13	1	1	0
135	101	34	121	25	96	8	8	0
16	12	4	9	4	5			
5.970	4.273	1.697	6.009	1.716	4.293	594	354	240
1.208	889	319	1.145	323	822	78	48	30
352	256	96	324	96	228	21	10	11
75	48	27	66	20	46	5	2	3
153	114	39	167	46	121	13	7	6
87	61	26	66	21	45	7	7	0
73	50	23	69	21	48	3	2	1
74	53	21	54	13	41	3	3	0
153	116	37	129	34	95	16	11	5
48	35	13	55	15	40	3	2	1
116	91	25	109	23	86	4	3	1
77	65	12	106	34	72	3	1	2
839	593	246	919	284	635	67	53	14
66	41	25	61	18	43	3	1	2
57	44	13	58	22	36	7	5	2
213	158	55	247	65	182	20	16	4
98	69	29	111	40	71	3	2	1
50	34	16	46	14	32	3	2	1

Sterfgevallen per gemeente, burgerlijke staat en geslacht - vervolg

	Totaal			Ongehuwd		
	M + V	Mannen	Vrouwen	M + V	Mannen	Vrouwen
Lebbeke	178	94	84	15	7	8
Waasmunster	104	52	52	14	6	8
Wetteren	262	135	127	24	12	12
Wichelen	107	49	58	10	5	5
Zeke	217	114	103	23	15	8
<i>Arrondissement Eeklo</i>	934	505	429	106	65	41
Assenede	165	86	79	18	9	9
Eeklo	234	111	123	26	13	13
Kaprijke	82	45	37	10	7	3
Maldegem	227	134	93	24	15	9
Sint-Laureins	75	46	29	8	6	2
Zelzate	151	83	68	20	15	5
<i>Arrondissement Gent</i>	5.054	2.515	2.539	600	313	287
Aalter	161	87	74	14	11	3
Deinze	257	121	136	31	19	12
De Pinte	78	48	30	6	3	3
Destelbergen	166	86	80	18	9	9
Evergem	330	166	164	29	14	15
Gavere	106	64	42	17	10	7
Gent	2.464	1.194	1.270	300	160	140
Knesselare	73	39	34	10	6	4
Lochristi	179	91	88	28	15	13
Lovendegem	87	45	42	15	3	12
Melle	118	59	59	25	8	17
Merelbeke	197	101	96	16	8	8
Moerbeke	63	32	31	3	1	2
Nazareth	130	58	72	16	7	9
Nevele	111	63	48	10	8	2
Oosterzele	126	71	55	8	6	2
Sint-Martens-Latem	51	22	29	6	1	5
Waarschoot	79	36	43	10	4	6
Wachtebeke	76	33	43	12	6	6
Zomergem	94	37	57	9	3	6
Zulte	108	62	46	17	11	6
<i>Arrondissement Oudenaarde</i>	1.306	674	632	144	74	70
Kruishoutem	96	52	44	13	8	5
Oudenaarde	256	119	137	26	9	17
Ronse	301	163	138	25	15	10
Zingem	70	36	34	10	7	3
Brakel	163	88	75	17	11	6
Kluisbergen	89	48	41	8	0	8
Wortegem-Petegem	53	35	18	6	5	1
Horebeke	33	19	14	4	3	1
Lierde	53	29	24	6	4	2
Maarkedal	109	44	65	18	4	14
Zwalm	83	41	42	11	8	3
<i>Arrondissement Sint-Niklaas</i>	2.103	1.047	1.056	230	136	94
Beveren	395	187	208	32	17	15
Kruibeke	124	64	60	19	13	6
Lokeren	362	187	175	46	22	24
Sint-Gillis-Waas	161	81	80	20	15	5
Sint-Niklaas	699	342	357	75	45	30
Stekene	139	66	73	16	10	6
Temse	223	120	103	22	14	8

M + V	Gehuwd		Gescheidene n			Weduwnaren -Weduwen		
	Mannen	Vrouwen	M + V	Mannen	Vrouwen	M + V	Mannen	Vrouwen
86	55	31	73	29	44	4	3	1
32	26	6	52	15	37	6	5	1
104	68	36	119	41	78	15	14	1
41	29	12	55	14	41	1	1	0
92	69	23	97	26	71	5	4	1
402	301	101	393	115	278	33	24	9
74	56	18	70	19	51	3	2	1
104	69	35	94	23	71	10	6	4
33	24	9	37	13	24	2	1	1
100	85	15	98	30	68	5	4	1
28	24	4	38	15	23	1	1	0
63	43	20	56	15	41	12	10	2
2.064	1.468	596	2.117	590	1.527	273	144	129
71	53	18	71	20	51	5	3	2
108	74	34	112	23	89	6	5	1
48	37	11	21	6	15	3	2	1
69	51	18	71	21	50	8	5	3
135	109	26	154	37	117	12	6	6
45	33	12	37	15	22	7	6	1
997	696	301	979	250	729	188	88	100
28	18	10	32	13	19	3	2	1
74	50	24	72	21	51	5	5	0
40	31	9	31	11	20	1	0	1
44	36	8	45	13	32	4	2	2
84	56	28	90	32	58	7	5	2
22	18	4	38	13	25			
44	31	13	68	20	48	2	0	2
51	36	15	48	17	31	2	2	0
54	43	11	59	19	40	5	3	2
28	13	15	15	7	8	2	1	1
27	19	8	40	11	29	2	2	0
25	19	6	33	5	28	6	3	3
27	15	12	56	17	39	2	2	0
43	30	13	45	19	26	3	2	1
557	409	148	560	162	398	45	29	16
39	27	12	41	15	26	3	2	1
117	83	34	110	25	85	3	2	1
133	97	36	122	40	82	21	11	10
29	18	11	29	9	20	2	2	0
65	48	17	75	25	50	6	4	2
44	35	9	35	11	24	2	2	0
20	19	1	25	9	16	2	2	0
14	11	3	14	4	10	1	1	0
29	20	9	17	4	13	1	1	0
38	29	9	51	10	41	2	1	1
29	22	7	41	10	31	2	1	1
900	613	287	875	242	633	98	56	42
178	114	64	172	47	125	13	9	4
54	34	20	46	14	32	5	3	2
156	114	42	145	42	103	15	9	6
76	51	25	61	12	49	4	3	1
271	185	86	305	91	214	48	21	27
66	46	20	53	7	46	4	3	1
99	69	30	93	29	64	9	8	1

Sterfgevallen per gemeente, burgerlijke staat en geslacht - vervolg

	Totaal			Ongehuwd		
	M + V	Mannen	Vrouwen	M + V	Mannen	Vrouwen
Provincie Vlaams-Brabant	9.453	4.808	4.645	955	530	425
<i>Arrondissement Halle-Vilvoorde</i>	5.046	2.580	2.466	413	242	171
Asse	276	151	125	15	11	4
Beersel	202	111	91	4	3	1
Bever	16	7	9	2	1	1
Dilbeek	358	168	190	29	19	10
Galmaarden	64	32	32	5	4	1
Gooik	76	46	30	5	2	3
Grimbergen	328	168	160	21	12	9
Halle	347	180	167	26	14	12
Herne	70	36	34	6	3	3
Hoeilaart	79	39	40	9	2	7
Kampenhout	75	38	37	9	4	5
Kapelle-op-den-Bos	74	43	31	3	3	0
Liedekerke	132	68	64	14	7	7
Londerzeel	151	80	71	17	13	4
Machelen	116	59	57	8	5	3
Meise	129	71	58	15	12	3
Merchtem	128	73	55	23	16	7
Opwijk	98	58	40	12	8	4
Overijse	194	100	94	19	8	11
Pepingen	63	33	30	4	3	1
Sint-Pieters-Leeuw	270	130	140	20	10	10
Steenokkerzeel	97	50	47	9	4	5
Ternat	118	65	53	7	3	4
Vilvoorde	371	173	198	22	11	11
Zaventem	221	103	118	23	13	10
Zemst	178	96	82	18	11	7
Roosdaal	96	51	45	17	13	4
Drogenbos	65	24	41	7	4	3
Kraainem	96	45	51	3	0	3
Linkebeek	50	19	31	4	2	2
Sint-Genesius-Rode	124	56	68	12	8	4
Wemmel	152	77	75	8	3	5
Wezembeek-Oppem	89	48	41	5	3	2
Lennik	57	32	25	7	3	4
Affligem	86	50	36	5	4	1
<i>Arrondissement Leuven</i>	4.407	2.228	2.179	542	288	254
Aarschot	263	135	128	24	13	11
Begijnendijk	81	38	43	9	6	3
Bekkevoort	62	37	25	4	4	0
Bertem	98	47	51	10	5	5
Bierbeek	74	44	30	14	10	4
Boortmeerbeek	91	43	48	10	8	2
Boutersem	82	41	41	15	9	6
Diest	188	88	100	19	6	13
Geetbets	54	20	34	3	1	2
Haacht	101	57	44	10	8	2
Herent	164	79	85	20	15	5
Hoegaarden	47	27	20	3	3	0
Holsbeek	76	43	33	8	3	5
Huldenberg	103	43	60	19	4	15
Keerbergen	97	47	50	7	6	1
Kortenaken	96	44	52	7	6	1

M + V	Gehuwd		Gescheidene n			Weduwnaren -Weduwen		
	Mannen	Vrouwen	M + V	Mannen	Vrouwen	M + V	Mannen	Vrouwen
4.272	2.975	1.297	3.883	1.083	2.800	343	220	123
2.347	1.633	714	2.090	578	1.512	196	127	69
148	107	41	104	28	76	9	5	4
110	78	32	79	22	57	9	8	1
5	4	1	8	1	7	1	1	0
144	97	47	170	45	125	15	7	8
26	19	7	32	9	23	1	0	1
37	30	7	30	12	18	4	2	2
159	113	46	136	36	100	12	7	5
167	111	56	139	46	93	15	9	6
34	24	10	27	8	19	3	1	2
40	28	12	28	8	20	2	1	1
40	27	13	25	6	19	1	1	0
36	27	9	33	12	21	2	1	1
62	44	18	47	12	35	9	5	4
69	45	24	62	20	42	3	2	1
54	40	14	49	11	38	5	3	2
62	45	17	51	13	38	1	1	0
48	37	11	51	15	36	6	5	1
48	35	13	35	12	23	3	3	0
89	68	21	80	22	58	6	2	4
21	19	2	37	11	26	1	0	1
114	77	37	125	35	90	11	8	3
47	31	16	39	13	26	2	2	0
66	49	17	40	8	32	5	5	0
167	110	57	156	37	119	26	15	11
98	61	37	92	23	69	8	6	2
83	57	26	72	23	49	5	5	0
35	26	9	43	11	32	1	1	0
25	12	13	30	5	25	3	3	0
52	36	16	37	7	30	4	2	2
16	9	7	29	7	22	1	1	0
52	30	22	57	17	40	3	1	2
72	56	16	64	13	51	8	5	3
48	33	15	30	8	22	6	4	2
30	19	11	18	8	10	2	2	0
43	29	14	35	14	21	3	3	0
1.925	1.342	583	1.793	505	1.288	147	93	54
128	87	41	102	31	71	9	4	5
39	27	12	33	5	28			
29	21	8	27	11	16	2	1	1
40	26	14	45	13	32	3	3	0
41	27	14	17	6	11	2	1	1
43	27	16	36	7	29	2	1	1
33	24	9	33	8	25	1	0	1
87	61	26	76	19	57	6	2	4
20	13	7	30	5	25	1	1	0
55	39	16	36	10	26			
57	41	16	85	22	63	2	1	1
25	20	5	18	4	14	1	0	1
38	26	12	28	13	15	2	1	1
44	29	15	37	9	28	3	1	2
40	25	15	49	16	33	1	0	1
50	27	23	37	9	28	2	2	0

Sterfgevallen per gemeente, burgerlijke staat en geslacht - vervolg

	Totaal			Ongehuwd		
	M + V	Mannen	Vrouwen	M + V	Mannen	Vrouwen
Kortenberg	134	71	63	15	7	8
Landen	140	82	58	12	6	6
Leuven	938	450	488	157	62	95
Lubbeek	105	55	50	12	4	8
Oud-Heverlee	73	40	33	3	2	1
Rotselaar	108	53	55	15	10	5
Tervuren	132	68	64	12	6	6
Tienen	401	216	185	43	25	18
Tremelo	159	80	79	28	21	7
Zoutleeuw	110	44	66	13	6	7
Lintar	83	47	36	9	5	4
Scherpenheuvel-Zichem	218	118	100	26	18	8
Tielt-Winge	84	48	36	13	9	4
Glabbeek	45	23	22	2	0	2
Provincie West-Vlaanderen	11.326	5.786	5.540	1.349	690	659
<i>Arrondissement Brugge</i>	2.730	1.364	1.366	345	166	179
Beernem	150	85	65	29	19	10
Blankenberge	212	101	111	20	9	11
Brugge	1.229	610	619	145	66	79
Damme	99	51	48	18	8	10
Jabbeke	111	54	57	17	8	9
Oostkamp	177	104	73	21	17	4
Torhout	185	88	97	31	13	18
Zedelgem	152	70	82	22	11	11
Zuienkerke	24	10	14	3	2	1
Knokke-Heist	391	191	200	39	13	26
<i>Arrondissement Diksmuide</i>	477	247	230	76	42	34
Diksmuide	140	72	68	19	13	6
Houthulst	80	45	35	13	6	7
Koekelare	82	47	35	7	3	4
Kortemark	120	58	62	26	13	13
Lo-Reninge	55	25	30	11	7	4
<i>Arrondissement Ieper</i>	1.079	555	524	144	69	75
Ieper	369	174	195	48	15	33
Mesen	6	4	2			
Poperinge	218	115	103	41	21	20
Wervik	189	96	93	22	12	10
Zonnebeke	139	78	61	12	8	4
Heuvelland	65	39	26	7	4	3
Langemark-Poelkapelle	58	32	26	9	6	3
Vleteren	35	17	18	5	3	2
<i>Arrondissement Kortrijk</i>	2.578	1.327	1.251	284	142	142
Anzegem	102	65	37	13	12	1
Avelgem	103	50	53	14	5	9
Deerlijk	104	50	54	12	7	5
Harelbeke	218	127	91	22	14	8
Kortrijk	753	382	371	101	43	58
Kuurne	108	50	58	14	4	10
Lendeledede	58	24	34	10	4	6
Menen	343	164	179	29	14	15
Waregem	287	160	127	27	11	16
Wevelgem	287	135	152	25	16	9
Zwevegem	191	104	87	13	9	4
Spiere-Helkijn	24	16	8	4	3	1

M + V	Gehuwd		Gescheidene n			Weduwnaren -Weduwen		
	Mannen	Vrouwen	M + V	Mannen	Vrouwen	M + V	Mannen	Vrouwen
62	47	15	56	17	39	1	0	1
61	49	12	61	23	38	6	4	2
360	254	106	374	104	270	47	30	17
52	35	17	38	14	24	3	2	1
34	25	9	31	10	21	5	3	2
53	33	20	36	6	30	4	4	0
65	46	19	49	12	37	6	4	2
170	122	48	172	56	116	16	13	3
53	37	16	68	15	53	10	7	3
44	29	15	52	9	43	1	0	1
46	32	14	28	10	18			
101	71	30	83	22	61	8	7	1
34	26	8	36	13	23	1	0	1
21	16	5	20	6	14	2	1	1
4.846	3.436	1.410	4.656	1.370	3.286	475	290	185
1.182	812	370	1.081	316	765	122	70	52
62	44	18	57	21	36	2	1	1
84	61	23	95	23	72	13	8	5
520	354	166	495	147	348	69	43	26
45	30	15	33	10	23	3	3	0
50	30	20	38	13	25	6	3	3
87	60	27	67	25	42	2	2	0
84	54	30	66	19	47	4	2	2
68	44	24	58	13	45	4	2	2
10	5	5	10	3	7	1	0	1
172	130	42	162	42	120	18	6	12
205	142	63	184	55	129	12	8	4
65	41	24	52	15	37	4	3	1
33	27	6	31	10	21	3	2	1
44	33	11	30	10	20	1	1	0
47	29	18	44	15	29	3	1	2
16	12	4	27	5	22	1	1	0
459	333	126	437	125	312	39	28	11
153	111	42	153	39	114	15	9	6
3	3	0	2	0	2	1	1	0
91	62	29	76	23	53	10	9	1
75	52	23	84	27	57	8	5	3
62	45	17	63	23	40	2	2	0
37	29	8	18	4	14	3	2	1
27	22	5	22	4	18			
11	9	2	19	5	14			
1.088	768	320	1.095	351	744	111	66	45
47	34	13	37	16	21	5	3	2
39	26	13	44	14	30	6	5	1
41	25	16	51	18	33			
109	83	26	81	25	56	6	5	1
304	213	91	313	102	211	35	24	11
49	37	12	43	9	34	2	0	2
21	14	7	26	6	20	1	0	1
123	89	34	162	47	115	29	14	15
139	100	39	112	45	67	9	4	5
118	74	44	135	40	95	9	5	4
89	65	24	82	26	56	7	4	3
9	8	1	9	3	6	2	2	0

Sterfgevallen per gemeente, burgerlijke staat en geslacht - vervolg

	Totaal			Ongehuwd		
	M + V	Mannen	Vrouwen	M + V	Mannen	Vrouwen
<i>Arrondissement Oostende</i>	1.585	810	775	130	72	58
Bredene	142	58	84	6	6	0
Gistel	86	49	37	11	7	4
Ichtegem	106	63	43	11	5	6
Middelkerke	179	99	80	13	8	5
Oostende	877	434	443	78	41	37
Oudenburg	67	40	27	3	3	0
De Haan	128	67	61	8	2	6
<i>Arrondissement Roeselare</i>	1.324	690	634	180	98	82
Hooglede	86	42	44	14	5	9
Ingelmunster	115	44	71	17	12	5
Izegem	218	127	91	30	16	14
Ledegem	82	45	37	6	5	1
Lichtervelde	74	38	36	8	6	2
Moorslede	117	68	49	14	9	5
Roeselare	544	278	266	78	38	40
Staden	88	48	40	13	7	6
<i>Arrondissement Tielt</i>	875	448	427	121	64	57
Dentergem	108	43	65	19	10	9
Meulebeke	106	49	57	6	5	1
Oostrozebeke	70	36	34	9	7	2
Pittem	66	37	29	14	5	9
Ruiselede	39	27	12	6	5	1
Tielt	187	86	101	29	7	22
Wielsbeke	82	45	37	6	5	1
Wingene	123	71	52	17	11	6
Ardooie	94	54	40	15	9	6
<i>Arrondissement Veurne</i>	678	345	333	69	37	32
Alveringem	50	30	20	8	6	2
De Panne	150	70	80	16	9	7
Koksijde	211	115	96	13	7	6
Nieuwpoort	125	59	66	13	6	7
Veurne	142	71	71	19	9	10
<i>Waals Gewest</i>	37.127	18.359	18.768	3.617	2.151	1.466
Provincie Waals-Brabant	3.211	1.546	1.665	286	164	122
<i>Arrondissement Nijvel</i>	3.211	1.546	1.665	286	164	122
Bevekom	52	25	27	4	3	1
Eigenbrakel	293	119	174	28	16	12
Kasteelbrakel	102	52	50	3	3	0
Chaumont-Gistoux	76	38	38	9	5	4
Court-Saint-Etienne	72	44	28	9	7	2
Genepiën	142	77	65	10	8	2
Graven	88	38	50	12	5	7
Incourt	28	17	11	2	1	1
Itter	76	27	49	10	3	7
Geldenaken	142	67	75	23	10	13
Terhulpen	81	40	41	6	2	4
Mont-Saint-Guibert	54	23	31	8	5	3
Nijvel	233	108	125	18	12	6
Perwijs	87	48	39	12	8	4
Rixensart	220	99	121	14	7	7
Tubeke	228	120	108	14	8	6
Villers-la-Ville	57	34	23	2	1	1

M + V	Gehuwd		Gescheidene n			Weduwnaren -Weduwen		
	Mannen	Vrouwen	M + V	Mannen	Vrouwen	M + V	Mannen	Vrouwen
677	496	181	679	182	497	99	60	39
55	38	17	76	9	67	5	5	0
39	29	10	36	13	23			
47	38	9	43	15	28	5	5	0
87	67	20	73	19	54	6	5	1
357	260	97	368	94	274	74	39	35
30	20	10	33	16	17	1	1	0
62	44	18	50	16	34	8	5	3
561	396	165	538	166	372	45	30	15
36	26	10	34	10	24	2	1	1
37	17	20	58	13	45	3	2	1
101	78	23	84	30	54	3	3	0
42	26	16	32	12	20	2	2	0
37	26	11	28	6	22	1	0	1
49	40	9	54	19	35			
224	152	72	211	68	143	31	20	11
35	31	4	37	8	29	3	2	1
380	278	102	358	96	262	16	10	6
32	20	12	56	13	43	1	0	1
45	28	17	52	15	37	3	1	2
37	25	12	24	4	20			
32	26	6	20	6	14			
21	19	2	12	3	9			
74	54	20	77	20	57	7	5	2
42	32	10	32	6	26	2	2	0
56	42	14	47	16	31	3	2	1
41	32	9	38	13	25			
294	211	83	284	79	205	31	18	13
22	16	6	19	7	12	1	1	0
55	43	12	70	12	58	9	6	3
107	76	31	75	25	50	16	7	9
51	32	19	57	18	39	4	3	1
59	44	15	63	17	46	1	1	0
15.230	10.925	4.305	15.929	3.903	12.026	2.351	1.380	971
1.358	953	405	1.381	333	1.048	186	96	90
1.358	953	405	1.381	333	1.048	186	96	90
22	18	4	25	3	22	1	1	0
112	66	46	141	30	111	12	7	5
44	32	12	51	16	35	4	1	3
31	23	8	33	8	25	3	2	1
33	27	6	22	5	17	8	5	3
63	46	17	61	17	44	8	6	2
28	18	10	41	14	27	7	1	6
16	11	5	9	4	5	1	1	0
28	17	11	31	5	26	7	2	5
52	33	19	58	19	39	9	5	4
42	29	13	29	8	21	4	1	3
14	10	4	28	5	23	4	3	1
102	71	31	95	17	78	18	8	10
39	30	9	35	9	26	1	1	0
99	71	28	97	18	79	10	3	7
103	76	27	97	26	71	14	10	4
33	24	9	21	8	13	1	1	0

Sterfgevallen per gemeente, burgerlijke staat en geslacht - vervolg

	Totaal			Ongehuwd		
	M + V	Mannen	Vrouwen	M + V	Mannen	Vrouwen
Waterloo	266	123	143	13	5	8
Waver	285	134	151	19	10	9
Chastre	46	24	22	6	6	0
Hélécine	27	13	14	3	2	1
Lasne	101	45	56	10	3	7
Orp-Jauche	91	44	47	8	5	3
Ottignies-Louvain-la-Neuve	169	88	81	24	18	6
Ramillies	45	26	19	2	1	1
Rebecq	91	44	47	8	6	2
Walhain	59	29	30	9	4	5
Provincie Henegouwen	15.191	7.500	7.691	1.290	815	475
<i>Arrondissement Aat</i>	959	505	454	90	66	24
Aat	283	147	136	27	20	7
Beloeil	171	93	78	13	11	2
Bernissart	119	64	55	11	9	2
Brugellette	24	17	7	3	3	0
Chièvres	91	48	43	6	4	2
Elzele	94	46	48	13	7	6
Vloesberg	49	21	28	5	2	3
Frasnes-lez-Anvaing	128	69	59	12	10	2
<i>Arrondissement Charleroi</i>	4.990	2.450	2.540	380	248	132
Chapelle-lez-Herlaimont	171	87	84	9	5	4
Charleroi	2.540	1.247	1.293	216	138	78
Châtelet	430	203	227	23	19	4
Courcelles	356	168	188	24	17	7
Farciennes	121	60	61	10	4	6
Fleurus	222	113	109	15	11	4
Fontaine-l'Evêque	169	95	74	10	8	2
Gerpennes	125	68	57	10	3	7
Manage	250	124	126	28	22	6
Montigny-le-Tilleul	131	65	66	7	3	4
Pont-à-Celles	195	87	108	11	8	3
Seneffe	98	49	49	7	4	3
Aiseau-Presles	91	45	46	5	5	0
Les Bons Villers	91	39	52	5	1	4
<i>Arrondissement Bergen</i>	3.079	1.488	1.591	253	155	98
Boussu	259	124	135	21	11	10
Dour	281	136	145	22	14	8
Frameries	262	127	135	22	16	6
Hensies	68	43	25	6	3	3
Jurbeke	76	34	42	6	3	3
Lens	39	24	15	6	6	0
Bergen	1.046	520	526	103	54	49
Quaregnon	242	113	129	18	13	5
Quiévrain	105	47	58	5	3	2
Saint-Ghislain	295	114	181	16	9	7
Colfontaine	244	124	120	19	16	3
Honnelles	63	37	26	6	4	2
Quévy	99	45	54	3	3	0
<i>Arrondissement Moeskroen</i>	806	403	403	70	45	25
Moeskroen	563	289	274	46	29	17
Komen-Waasten	243	114	129	24	16	8
<i>Arrondissement Zinnik</i>	1.915	922	993	147	93	54
's Gravenbrakel	194	86	108	17	11	6

M + V	Gehuwd		Gescheidene n			Weduwnaren -Weduwen		
	Mannen	Vrouwen	M + V	Mannen	Vrouwen	M + V	Mannen	Vrouwen
112	75	37	118	33	85	23	10	13
124	88	36	123	26	97	19	10	9
19	13	6	16	3	13	5	2	3
14	10	4	10	1	9			
44	31	13	40	9	31	7	2	5
36	29	7	43	8	35	4	2	2
65	44	21	73	21	52	7	5	2
28	21	7	14	3	11	1	1	0
36	24	12	41	9	32	6	5	1
19	16	3	29	8	21	2	1	1
6.194	4.416	1.778	6.697	1.643	5.054	1.010	626	384
420	294	126	397	105	292	52	40	12
118	78	40	117	32	85	21	17	4
77	54	23	74	24	50	7	4	3
58	41	17	45	9	36	5	5	0
13	9	4	5	2	3	3	3	0
36	27	9	43	13	30	6	4	2
40	27	13	37	9	28	4	3	1
19	12	7	23	5	18	2	2	0
59	46	13	53	11	42	4	2	2
2.021	1.434	587	2.211	533	1.678	378	235	143
74	56	18	76	20	56	12	6	6
1.013	711	302	1.084	259	825	227	139	88
181	127	54	200	45	155	26	12	14
140	95	45	162	38	124	30	18	12
42	32	10	60	18	42	9	6	3
97	74	23	97	16	81	13	12	1
73	51	22	74	26	48	12	10	2
61	46	15	46	11	35	8	8	0
99	66	33	108	27	81	15	9	6
56	41	15	62	18	44	6	3	3
71	49	22	106	25	81	7	5	2
41	32	9	45	10	35	5	3	2
40	30	10	42	8	34	4	2	2
33	24	9	49	12	37	4	2	2
1.234	895	339	1.383	316	1.067	209	122	87
109	79	30	114	24	90	15	10	5
97	75	22	141	38	103	21	9	12
103	76	27	117	24	93	20	11	9
35	30	5	23	6	17	4	4	0
26	19	7	40	10	30	4	2	2
18	14	4	13	2	11	2	2	0
441	319	122	410	93	317	92	54	38
93	64	29	121	31	90	10	5	5
45	32	13	50	8	42	5	4	1
103	67	36	161	29	132	15	9	6
98	71	27	111	27	84	16	10	6
31	23	8	24	10	14	2	0	2
35	26	9	58	14	44	3	2	1
325	238	87	359	83	276	52	37	15
238	173	65	239	58	181	40	29	11
87	65	22	120	25	95	12	8	4
820	575	245	842	190	652	106	64	42
71	45	26	95	20	75	11	10	1

Sterfgevallen per gemeente, burgerlijke staat en geslacht - vervolg

	Totaal			Ongehuwd		
	M + V	Mannen	Vrouwen	M + V	Mannen	Vrouwen
Edingen	137	64	73	17	8	9
La Louvière	807	407	400	54	36	18
Lessen	225	102	123	17	14	3
Le Roeulx	84	49	35	4	4	0
Opzullik	72	37	35	8	7	1
Zinnik	276	122	154	27	10	17
Ecaussinnes	120	55	65	3	3	0
<i>Arrondissement Thuin</i>	1.659	824	835	148	92	56
Anderlues	164	73	91	18	14	4
Beaumont	71	39	32	8	6	2
Binche	409	214	195	38	22	16
Chimay	98	45	53	13	7	6
Erquelinnes	100	45	55	8	6	2
Froidchapelle	46	21	25	4	1	3
Lobbès	39	21	18	6	4	2
Merbes-le-Château	43	27	16	2	1	1
Momignies	50	27	23	4	3	1
Thuin	143	69	74	14	5	9
Estinnes	47	30	17	3	3	0
Ham-sur-Heure-Nalinnes	144	62	82	9	5	4
Morlanwelz	246	117	129	18	14	4
Sivry-Rance	59	34	25	3	1	2
<i>Arrondissement Doornik</i>	1.783	908	875	202	116	86
Antoing	86	40	46	6	6	0
Celles	83	37	46	10	6	4
Estaimpuis	110	61	49	9	5	4
Pecq	75	39	36	5	2	3
Péruwelz	199	101	98	21	11	10
Rumes	49	26	23	2	0	2
Doornik	866	440	426	113	62	51
Brunehaut	92	43	49	12	10	2
Leuze-en-Hainaut	181	98	83	19	10	9
Mont-de-l'Enclus	42	23	19	5	4	1
Provincie Luik	11.354	5.585	5.769	1.151	658	493
<i>Arrondissement Hoei</i>	1.078	536	542	105	62	43
Amay	187	97	90	16	7	9
Burdinne	31	15	16	3	2	1
Clavier	27	12	15	5	2	3
Ferrières	41	21	20	3	3	0
Hamoir	36	17	19	2	1	1
Héron	40	18	22	4	4	0
Hoei	260	124	136	34	18	16
Marchin	38	21	17	4	3	1
Modave	39	18	21	5	3	2
Nandrin	42	19	23	5	3	2
Ouffet	23	13	10	1	0	1
Verlaine	29	15	14	3	3	0
Villers-Le-Bouillet	63	30	33	4	2	2
Wanze	122	60	62	9	5	4
Anthisnes	27	14	13	5	4	1
Engis	47	30	17	2	2	0
Tinlot	26	12	14			
<i>Arrondissement Luik</i>	6.807	3.326	3.481	656	368	288
Ans	291	140	151	21	9	12

M + V	Gehuwd		Gescheidene n			Weduwnaren -Weduwen		
	Mannen	Vrouwen	M + V	Mannen	Vrouwen	M + V	Mannen	Vrouwen
57	41	16	60	13	47	3	2	1
368	261	107	332	78	254	53	32	21
93	61	32	103	22	81	12	5	7
41	31	10	34	9	25	5	5	0
26	19	7	35	11	24	3	0	3
117	82	35	123	27	96	9	3	6
47	35	12	60	10	50	10	7	3
662	474	188	741	191	550	108	67	41
55	40	15	82	14	68	9	5	4
24	17	7	32	10	22	7	6	1
168	120	48	180	56	124	23	16	7
38	24	14	43	11	32	4	3	1
42	29	13	46	9	37	4	1	3
16	10	6	19	5	14	7	5	2
19	11	8	13	5	8	1	1	0
24	17	7	14	7	7	3	2	1
22	17	5	18	4	14	6	3	3
67	50	17	55	11	44	7	3	4
24	19	5	19	7	12	1	1	0
54	36	18	71	15	56	10	6	4
84	63	21	121	27	94	23	13	10
25	21	4	28	10	18	3	2	1
712	506	206	764	225	539	105	61	44
32	20	12	46	13	33	2	1	1
29	19	10	41	11	30	3	1	2
51	37	14	47	17	30	3	2	1
32	23	9	35	12	23	3	2	1
85	56	29	78	25	53	15	9	6
23	18	5	21	6	15	3	2	1
332	237	95	363	110	253	58	31	27
31	20	11	44	9	35	5	4	1
79	63	16	73	18	55	10	7	3
18	13	5	16	4	12	3	2	1
4.606	3.311	1.295	4.839	1.209	3.630	758	407	351
435	300	135	466	130	336	72	44	28
66	45	21	91	35	56	14	10	4
15	9	6	12	3	9	1	1	0
8	6	2	11	2	9	3	2	1
18	13	5	16	4	12	4	1	3
20	14	6	13	1	12	1	1	0
18	11	7	15	2	13	3	1	2
86	66	20	123	29	94	17	11	6
22	14	8	11	4	7	1	0	1
15	10	5	12	2	10	7	3	4
15	9	6	20	5	15	2	2	0
9	8	1	13	5	8			
16	8	8	9	3	6	1	1	0
25	19	6	31	8	23	3	1	2
61	41	20	43	8	35	9	6	3
8	6	2	14	4	10			
21	15	6	19	10	9	5	3	2
12	6	6	13	5	8	1	1	0
2.732	1.986	746	2.906	703	2.203	513	269	244
116	89	27	133	32	101	21	10	11

Sterfgevallen per gemeente, burgerlijke staat en geslacht - vervolg

	Totaal			Ongehuwd		
	M + V	Mannen	Vrouwen	M + V	Mannen	Vrouwen
Awans	100	43	57	10	6	4
Aywaille	95	51	44	8	6	2
Bitsingen	71	36	35	7	6	1
Beyne-Heusay	130	71	59	7	6	1
Chaufontaine	276	126	150	23	11	12
Comblain-au-Pont	57	28	29	2	1	1
Dalhem	48	30	18	3	1	2
Esneux	119	62	57	20	10	10
Fléron	179	92	87	10	8	2
Herstal	462	226	236	40	24	16
Juprelle	86	38	48	6	4	2
Luik	2.400	1.118	1.282	289	147	142
Oupeye	239	124	115	15	6	9
Saint-Nicolas	267	136	131	17	14	3
Seraing	782	388	394	73	49	24
Soumagne	127	62	65	9	8	1
Sprimont	128	56	72	14	3	11
Wezet	177	90	87	18	8	10
Grâce-Hollogne	208	118	90	16	10	6
Blégny	98	45	53	9	4	5
Flémalle	300	163	137	21	13	8
Neupré	83	40	43	7	5	2
Trooz	84	43	41	11	9	2
<i>Arrondissement Verviers</i>	2.737	1.356	1.381	320	180	140
Aubel	38	18	20	2	2	0
Baelen	42	24	18	6	2	4
Dison	163	75	88	19	12	7
Herve	155	80	75	15	7	8
Jalhay	62	33	29	12	8	4
Lierneux	42	20	22	12	8	4
Limburg	62	32	30	4	3	1
Malmedy	93	41	52	6	4	2
Ole	33	15	18	3	2	1
Pepinster	98	47	51	10	9	1
Plombières	110	49	61	16	10	6
Spa	147	63	84	18	7	11
Stavelot	70	34	36	8	3	5
Stoumont	40	18	22	8	4	4
Theux	107	51	56	7	2	5
Thimister-Clermont	40	22	18	3	0	3
Trois-Ponts	27	17	10	4	2	2
Verviers	624	305	319	71	41	30
Weismes	60	27	33	10	6	4
Welkenraedt	93	44	49	9	4	5
dont C. Gemeenschap	631	341	290	77	44	33
Amel	40	22	18	6	3	3
Büllingen	40	17	23	6	3	3
Burg-Reuland	47	31	16	11	8	3
Bütgenbach	50	20	30	4	3	1
Eupen	162	95	67	20	12	8
Kelmis	85	56	29	5	3	2
Lontzen	49	28	21	6	5	1
Raeren	82	39	43	9	5	4
Sankt Vith	76	33	43	10	2	8

	Gehuwd		Gescheidene n			Weduwnaren -Weduwen			
	M + V	Mannen	Vrouwen	M + V	Mannen	Vrouwen	M + V	Mannen	Vrouwen
	36	25	11	50	10	40	4	2	2
	43	32	11	39	11	28	5	2	3
	32	21	11	30	8	22	2	1	1
	63	47	16	51	11	40	9	7	2
	109	75	34	130	34	96	14	6	8
	29	24	5	22	2	20	4	1	3
	25	21	4	19	7	12	1	1	0
	56	44	12	40	7	33	3	1	2
	79	59	20	83	21	62	7	4	3
	186	135	51	202	51	151	34	16	18
	33	25	8	42	6	36	5	3	2
	881	635	246	989	221	768	241	115	126
	112	75	37	99	37	62	13	6	7
	112	84	28	125	28	97	13	10	3
	315	231	84	329	75	254	65	33	32
	53	34	19	59	17	42	6	3	3
	53	36	17	55	13	42	6	4	2
	59	47	12	89	30	59	11	5	6
	100	76	24	79	21	58	13	11	2
	36	24	12	47	13	34	6	4	2
	128	96	32	130	35	95	21	19	2
	39	27	12	32	6	26	5	2	3
	37	24	13	32	7	25	4	3	1
	1.126	805	321	1.149	296	853	142	75	67
	12	11	1	23	5	18	1	0	1
	14	11	3	20	9	11	2	2	0
	61	43	18	71	15	56	12	5	7
	59	44	15	72	22	50	9	7	2
	20	17	3	26	6	20	4	2	2
	10	6	4	19	5	14	1	1	0
	27	21	6	29	7	22	2	1	1
	35	24	11	49	11	38	3	2	1
	15	10	5	12	2	10	3	1	2
	43	21	22	40	14	26	5	3	2
	41	29	12	50	9	41	3	1	2
	53	37	16	65	14	51	11	5	6
	32	20	12	25	8	17	5	3	2
	13	9	4	19	5	14			
	48	35	13	49	13	36	3	1	2
	17	15	2	18	6	12	2	1	1
	11	8	3	12	7	5			
	267	189	78	232	49	183	54	26	28
	27	17	10	23	4	19			
	37	25	12	45	15	30	2	0	2
	284	213	71	250	70	180	20	14	6
	19	16	3	15	3	12			
	15	9	6	18	4	14	1	1	0
	20	18	2	15	4	11	1	1	0
	25	12	13	21	5	16			
	72	58	14	60	17	43	10	8	2
	53	40	13	26	12	14	1	1	0
	17	15	2	22	7	15	4	1	3
	32	23	9	38	9	29	3	2	1
	31	22	9	35	9	26			

Sterfgevallen per gemeente, burgerlijke staat en geslacht - vervolg

	Totaal			Ongehuwd		
	M + V	Mannen	Vrouwen	M + V	Mannen	Vrouwen
<i>Arrondissement Borgworm</i>	732	367	365	70	48	22
Berloz	27	22	5	1	0	1
Braives	72	46	26	7	6	1
Crisnée	22	12	10	4	2	2
Donceel	20	10	10			
Fexhe-le-Haut-Clocher	21	8	13	2	2	0
Geer	32	18	14	3	3	0
Hannuit	139	64	75	13	9	4
Lijsem	46	18	28	1	0	1
Oerle	26	10	16	2	2	0
Remicourt	56	22	34	9	6	3
Saint-Georges-sur-Meuse	60	33	27	5	4	1
Borgworm	152	71	81	15	9	6
Wasseiges	21	10	11	4	2	2
Faimes	38	23	15	4	3	1
Provincie Luxemburg	2.654	1.384	1.270	353	216	137
<i>Arrondissement Aarlen</i>	507	281	226	58	39	19
Aarlen	230	119	111	31	19	12
Attert	29	15	14	3	1	2
Aubange	153	94	59	14	10	4
Martelange	29	15	14	2	2	0
Messancy	66	38	28	8	7	1
<i>Arrondissement Bastenaken</i>	447	232	215	76	52	24
Bastenaken	124	62	62	18	13	5
Bertogne	27	14	13	2	1	1
Fauvillers	11	7	4	3	2	1
Houffalize	60	23	37	11	7	4
Vielsalm	107	55	52	15	11	4
Vaux-sur-Sûre	40	22	18	6	5	1
Gouvy	46	29	17	9	5	4
Sainte-Ode	32	20	12	12	8	4
<i>Arrondissement Marche-en-Famenne</i>	517	268	249	60	35	25
Durbuy	98	52	46	9	6	3
Erezée	29	16	13	2	0	2
Hotton	46	23	23	4	2	2
La Roche-en-Ardenne	51	27	24	4	2	2
Marche-en-Famenne	158	79	79	16	9	7
Nassogne	45	24	21	10	5	5
Rendeux	28	18	10	6	5	1
Tenneville	23	12	11	4	4	0
Manhay	39	17	22	5	2	3
<i>Arrondissement Neufchâteau</i>	679	344	335	92	55	37
Bertrix	96	47	49	16	11	5
Bouillon	76	34	42	10	3	7
Daverdisse	27	15	12	2	2	0
Herbeumont	23	12	11	1	1	0
Léglise	57	32	25	15	13	2
Libin	48	26	22	4	2	2
Neufchâteau	64	31	33	8	7	1
Paliseul	58	29	29	9	3	6
Saint-Hubert	83	46	37	8	4	4
Tellin	23	7	16	5	2	3
Wellin	45	23	22	9	3	6
Libramont-Chevigny	79	42	37	5	4	1

M + V	Gehuwd		Gescheidene n			Weduwnaren -Weduwen		
	Mannen	Vrouwen	M + V	Mannen	Vrouwen	M + V	Mannen	Vrouwen
313	220	93	318	80	238	31	19	12
14	12	2	9	7	2	3	3	0
36	29	7	27	10	17	2	1	1
10	8	2	6	2	4	2	0	2
8	6	2	12	4	8			
8	2	6	10	3	7	1	1	0
14	10	4	15	5	10			
62	40	22	56	11	45	8	4	4
14	11	3	29	6	23	2	1	1
10	7	3	13	0	13	1	1	0
21	15	6	26	1	25			
31	23	8	22	5	17	2	1	1
58	38	20	71	18	53	8	6	2
7	5	2	8	2	6	2	1	1
20	14	6	14	6	8			
1.095	812	283	1.073	275	798	133	81	52
213	167	46	206	53	153	30	22	8
96	73	23	93	20	73	10	7	3
9	7	2	16	6	10	1	1	0
71	59	12	58	17	41	10	8	2
13	8	5	13	4	9	1	1	0
24	20	4	26	6	20	8	5	3
169	126	43	177	43	134	25	11	14
51	37	14	49	9	40	6	3	3
11	9	2	14	4	10			
3	2	1	4	2	2	1	1	0
15	13	2	30	2	28	4	1	3
39	29	10	45	12	33	8	3	5
21	14	7	12	3	9	1	0	1
19	15	4	16	8	8	2	1	1
10	7	3	7	3	4	3	2	1
231	166	65	205	57	148	21	10	11
48	35	13	33	9	24	8	2	6
14	9	5	10	4	6	3	3	0
24	15	9	17	5	12	1	1	0
20	17	3	25	7	18	2	1	1
65	46	19	73	23	50	4	1	3
18	12	6	15	6	9	2	1	1
15	12	3	6	0	6	1	1	0
11	7	4	8	1	7			
16	13	3	18	2	16			
272	198	74	284	71	213	31	20	11
36	25	11	43	10	33	1	1	0
35	21	14	26	8	18	5	2	3
10	9	1	14	3	11	1	1	0
9	5	4	12	5	7	1	1	0
22	14	8	17	3	14	3	2	1
23	16	7	18	6	12	3	2	1
24	17	7	26	3	23	6	4	2
25	20	5	23	6	17	1	0	1
34	29	5	37	11	26	4	2	2
2	1	1	14	3	11	2	1	1
11	9	2	23	9	14	2	2	0
41	32	9	31	4	27	2	2	0

Sterfgevallen per gemeente, burgerlijke staat en geslacht - vervolg en einde

	Totaal			Ongehuwd		
	M + V	Mannen	Vrouwen	M + V	Mannen	Vrouwen
<i>Arrondissement Virton</i>	504	259	245	67	35	32
Chiny	42	20	22	7	3	4
Etalle	27	16	11	1	0	1
Florenville	88	41	47	13	9	4
Meix-devant-Virton	22	11	11	2	2	0
Musson	32	19	13	3	3	0
Saint-Léger	22	10	12	3	1	2
Tintigny	35	18	17	2	1	1
Virton	118	50	68	17	4	13
Habay	91	59	32	13	8	5
Rouvroy	27	15	12	6	4	2
Provincie Namen	4.717	2.344	2.373	537	298	239
<i>Arrondissement Dinant</i>	1.083	576	507	142	90	52
Anhée	69	40	29	7	5	2
Beauraing	93	39	54	20	9	11
Bièvre	28	18	10	5	4	1
Ciney	162	88	74	22	10	12
Dinant	152	74	78	18	15	3
Gedinne	49	29	20	8	6	2
Hamois	40	24	16	10	8	2
Havelange	46	23	23	4	3	1
Houyet	67	31	36	8	5	3
Onhaye	26	12	14	2	2	0
Rochefort	131	75	56	14	7	7
Somme-Leuze	39	24	15	2	1	1
Yvoir	85	48	37	9	7	2
Hastière	65	32	33	8	6	2
Vresse-sur-Semois	31	19	12	5	2	3
<i>Arrondissement Namen</i>	2.982	1.449	1.533	315	158	157
Andenne	243	125	118	19	17	2
Assesse	39	26	13	1	1	0
Eghezée	124	65	59	13	8	5
Floreffe	52	22	30	5	5	0
Fosses-la-Ville	112	58	54	11	9	2
Gesves	61	27	34	2	0	2
Mettet	100	53	47	12	7	5
Namen	1.208	582	626	161	61	100
Ohey	36	15	21	3	3	0
Profondeville	115	44	71	16	3	13
Sombreffe	85	34	51	8	4	4
Sambreville	316	156	160	25	17	8
Fernelmont	55	28	27	6	6	0
Jemeppe-sur-Sambre	170	85	85	15	9	6
La Bruyère	64	26	38	9	4	5
Gembloux	202	103	99	9	4	5
<i>Arrondissement Philippeville</i>	652	319	333	80	50	30
Cerfontaine	39	21	18	4	3	1
Couvin	153	75	78	25	10	15
Doische	32	16	16	3	2	1
Florennes	98	38	60	11	6	5
Philippeville	76	36	40	10	6	4
Viroinval	86	50	36	8	8	0
Walcourt	168	83	85	19	15	4

M + V	Gehuwd		Gescheidene n			Weduwnaren -Weduwen		
	Mannen	Vrouwen	M + V	Mannen	Vrouwen	M + V	Mannen	Vrouwen
210	155	55	201	51	150	26	18	8
21	13	8	13	3	10	1	1	0
14	13	1	12	3	9			
32	23	9	40	7	33	3	2	1
9	5	4	10	3	7	1	1	0
16	13	3	8	0	8	5	3	2
9	7	2	9	1	8	1	1	0
13	10	3	18	6	12	2	1	1
42	28	14	49	12	37	10	6	4
44	35	9	31	13	18	3	3	0
10	8	2	11	3	8			
1.977	1.433	544	1.939	443	1.496	264	170	94
462	335	127	411	108	303	68	43	25
30	22	8	24	8	16	8	5	3
32	22	10	35	6	29	6	2	4
14	12	2	8	1	7	1	1	0
68	49	19	56	17	39	16	12	4
57	42	15	68	12	56	9	5	4
23	18	5	15	3	12	3	2	1
16	12	4	12	3	9	2	1	1
20	13	7	22	7	15			
31	18	13	26	7	19	2	1	1
11	6	5	12	3	9	1	1	0
64	49	15	51	18	33	2	1	1
26	19	7	7	3	4	4	1	3
33	28	5	38	10	28	5	3	2
27	16	11	24	4	20	6	6	0
10	9	1	13	6	7	3	2	1
1.259	919	340	1.249	271	978	159	101	58
113	83	30	104	22	82	7	3	4
23	19	4	13	4	9	2	2	0
56	40	16	52	14	38	3	3	0
25	16	9	22	1	21			
46	33	13	51	15	36	4	1	3
24	19	5	32	6	26	3	2	1
45	33	12	40	11	29	3	2	1
491	364	127	478	104	374	78	53	25
13	7	6	20	5	15			
34	24	10	58	12	46	7	5	2
30	18	12	40	9	31	7	3	4
140	102	38	133	27	106	18	10	8
27	16	11	20	4	16	2	2	0
71	58	13	74	11	63	10	7	3
28	19	9	26	2	24	1	1	0
93	68	25	86	24	62	14	7	7
256	179	77	279	64	215	37	26	11
14	13	1	21	5	16			
63	41	22	55	16	39	10	8	2
14	10	4	15	4	11			
32	20	12	50	10	40	5	2	3
30	20	10	31	6	25	5	4	1
40	32	8	34	6	28	4	4	0
63	43	20	73	17	56	13	8	5

Maandelijks evolutie van de sterfgevallen per arrondissement

	Totaal	Januari	Februari	Maart	April	Mei	Juni
België	104.583	8.997	8.856	10.489	9.366	8.599	8.031
<i>Brussels Hoofdstedelijk Gewest</i>	10.381	907	910	1.017	879	905	794
<i>Vlaams Gewest</i>	57.075	4.903	4.756	5.734	5.218	4.680	4.385
Provincie Antwerpen	16.263	1.447	1.363	1.658	1.492	1.319	1.249
Arr. Antwerpen	9.873	899	814	1.021	908	823	763
Arr. Mechelen	3.156	274	273	316	299	249	227
Arr. Turnhout	3.234	274	276	321	285	247	259
Provincie Limburg	5.924	490	471	595	572	506	449
Arr. Hasselt	2.932	241	244	301	279	243	223
Arr. Maaseik	1.388	120	105	143	140	127	93
Arr. Tongeren	1.604	129	122	151	153	136	133
Provincie Oost-Vlaanderen	14.109	1.223	1.176	1.372	1.246	1.162	1.057
Arr. Aalst	2.693	225	203	271	237	206	214
Arr. Dendermonde	2.019	170	163	193	191	180	154
Arr. Eeklo	934	79	96	70	83	64	70
Arr. Gent	5.054	451	403	494	441	436	371
Arr. Oudenaarde	1.306	112	111	127	103	103	113
Arr. Sint-Niklaas	2.103	186	200	217	191	173	135
Provincie Vlaams-Brabant	9.453	780	785	966	891	778	758
Arr. Halle-Vilvoorde	5.046	417	415	522	465	402	402
Arr. Leuven	4.407	363	370	444	426	376	356
Provincie West-Vlaanderen	11.326	963	961	1.143	1.017	915	872
Arr. Brugge	2.730	235	220	274	253	216	208
Arr. Diksmuide	477	41	39	37	42	39	38
Arr. Ieper	1.079	91	107	107	98	86	97
Arr. Kortrijk	2.578	205	222	268	216	222	214
Arr. Oostende	1.585	142	129	174	148	137	111
Arr. Roeselare	1.324	104	101	139	136	84	89
Arr. Tielt	875	91	76	84	78	64	59
Arr. Veurne	678	54	67	60	46	67	56
<i>Waa's Gewest</i>	37.127	3.187	3.190	3.738	3.269	3.014	2.852
Provincie Waals-Brabant	3.211	276	273	313	271	223	238
Arr. Nijvel	3.211	276	273	313	271	223	238
Provincie Henegouwen	15.191	1.334	1.292	1.485	1.397	1.237	1.136
Arr. Aat	959	78	92	88	94	86	67
Arr. Charleroi	4.990	474	410	489	471	400	373
Arr. Bergen	3.079	245	283	282	275	255	222
Arr. Moeskroen	806	77	74	88	62	72	55
Arr. Zinnik	1.915	174	153	197	174	131	139
Arr. Thuin	1.659	124	149	172	142	159	129
Arr. Doornik	1.783	162	131	169	179	134	151
Provincie Luik	11.354	935	961	1.215	963	935	923
Arr. Hoi	1.078	87	101	104	91	82	82
Arr. Luik	6.807	566	578	721	610	566	544
waarvan D. Gemeenschap	631	45	52	87	52	40	53
Arr. Verviers	2.737	233	224	310	203	222	235
Arr. Borgworm	732	49	58	80	59	65	62
Provincie Luxemburg	2.654	220	233	253	239	226	211
Arr. Aarlen	507	42	41	55	46	37	42
Arr. Bastenaken	447	41	42	42	43	39	35
Arr. Marche-en-Famenne	517	33	39	50	51	47	43
Arr. Neufchâteau	679	58	63	62	51	61	56
Arr. Virton	504	46	48	44	48	42	35
Provincie Namen	4.717	422	431	472	399	393	344
Arr. Dinant	1.083	95	113	108	96	85	74
Arr. Namen	2.982	270	267	298	241	245	229
Arr. Philippeville	652	57	51	66	62	63	41

Juli	Augustus	September	Oktober	November	December	
7.895	7.957	7.954	8.475	8.382	9.582	België
808	780	819	816	871	875	<i>Brussels Hoofdstedelijk Gewest</i>
4.313	4.398	4.232	4.605	4.521	5.330	<i>Vlaams Gewest</i>
1.231	1.236	1.181	1.343	1.296	1.448	Provincie Antwerpen
690	756	705	807	796	891	Arr. Antwerpen
280	236	234	259	227	282	Arr. Mechelen
261	244	242	277	273	275	Arr. Turnhout
457	456	441	476	459	552	Provincie Limburg
222	217	229	229	209	295	Arr. Hasselt
100	116	97	109	114	124	Arr. Maaseik
135	123	115	138	136	133	Arr. Tongeren
1.067	1.109	1.064	1.126	1.121	1.386	Provincie Oost-Vlaanderen
197	200	214	229	237	260	Arr. Aalst
165	173	144	142	128	216	Arr. Dendermonde
71	85	66	79	81	90	Arr. Eeklo
384	405	378	388	426	477	Arr. Gent
101	104	104	107	95	126	Arr. Oudenaarde
149	142	158	181	154	217	Arr. Sint-Niklaas
728	698	728	734	765	842	Provincie Vlaams-Brabant
385	383	390	405	425	435	Arr. Halle-Vilvoorde
343	315	338	329	340	407	Arr. Leuven
830	899	818	926	880	1.102	Provincie West-Vlaanderen
192	204	193	232	228	275	Arr. Brugge
37	42	41	43	35	43	Arr. Diksmuide
75	91	77	83	83	84	Arr. Ieper
189	191	184	227	191	249	Arr. Kortrijk
119	132	106	113	116	158	Arr. Oostende
100	124	93	99	106	149	Arr. Roeselare
64	72	74	68	63	82	Arr. Tielt
54	43	50	61	58	62	Arr. Veurne
2.774	2.779	2.903	3.054	2.990	3.377	<i>Waa's Gewest</i>
254	249	261	274	274	305	Provincie Waals-Brabant
254	249	261	274	274	305	Arr. Nijvel
1.120	1.127	1.195	1.266	1.219	1.383	Provincie Henegouwen
55	66	69	84	89	91	Arr. Aat
363	379	372	420	376	463	Arr. Charleroi
236	227	268	267	244	275	Arr. Bergen
56	60	52	59	72	79	Arr. Moeskroen
154	162	151	154	164	162	Arr. Zinnik
126	101	140	148	122	147	Arr. Thuin
130	132	143	134	152	166	Arr. Doornik
856	848	893	918	903	1.004	Provincie Luik
81	78	77	89	98	108	Arr. Hoei
511	509	539	529	547	587	Arr. Luik
49	48	59	57	42	47	waarvan D. Gemeenschap
195	212	221	234	197	251	Arr. Verviers
69	49	56	66	61	58	Arr. Borgworm
196	208	185	224	210	249	Provincie Luxemburg
40	35	39	36	48	46	Arr. Aarlen
37	33	30	41	27	37	Arr. Bastenaken
34	42	29	39	53	57	Arr. Marche-en-Famenne
46	59	56	57	45	65	Arr. Neufchâteau
39	39	31	51	37	44	Arr. Virton
348	347	369	372	384	436	Provincie Namen
81	75	80	85	87	104	Arr. Dinant
214	230	229	223	254	282	Arr. Namen
53	42	60	64	43	50	Arr. Philippeville

Sterfgevallen en sterftecijfer (‰) per geslacht en weekdag*Per weekdag*

	Absolute cijfers			Sterftecijfers ‰		
	M + V	Mannen	Vrouwen	M + V	Mannen	Vrouwen
Algemeen totaal	104.583	52.109	52.474	10,26	10,46	10,07
Maandag	15.030	7.394	7.636	1,47	1,48	1,47
Dinsdag	15.062	7.498	7.564	1,48	1,50	1,45
Woensdag	15.033	7.382	7.651	1,47	1,48	1,47
Donderdag	15.126	7.514	7.612	1,48	1,51	1,46
Vrijdag	15.122	7.614	7.508	1,48	1,53	1,44
Zaterdag	14.669	7.446	7.223	1,44	1,49	1,39
Zondag	14.541	7.261	7.280	1,43	1,46	1,40

Per feestdag

	Absolute cijfers			Sterftecijfers ‰		
	M + V	Mannen	Vrouwen	M + V	Mannen	Vrouwen
Totaal feestdagen	3.948	1.921	2.027	0,39	0,39	0,39
Nieuwjaar	303	147	156	0,03	0,03	0,03
Pasen	308	155	153	0,03	0,03	0,03
Paasmaandag	313	138	175	0,03	0,03	0,03
Feest van de arbeid	262	129	133	0,03	0,03	0,03
O.L.H. Hemelvaart	273	133	140	0,03	0,03	0,03
Pinksteren	271	146	125	0,03	0,03	0,02
Pinkstermaandag	259	126	133	0,03	0,03	0,03
Nationale feestdag	292	145	147	0,03	0,03	0,03
O.L.V. Hemelvaart	215	101	114	0,02	0,02	0,02
Allerheiligen	285	130	155	0,03	0,03	0,03
Allerzielen	277	129	148	0,03	0,03	0,03
Wapenstilstand	262	123	139	0,03	0,02	0,03
Kerstmis	318	161	157	0,03	0,03	0,03
2de Kerstdag	310	158	152	0,03	0,03	0,03

Maandelijks en dagelijkse evolutie van de sterfgevallen per geslacht

Dagelijkse evolutie grafiek

Absolute cijfers

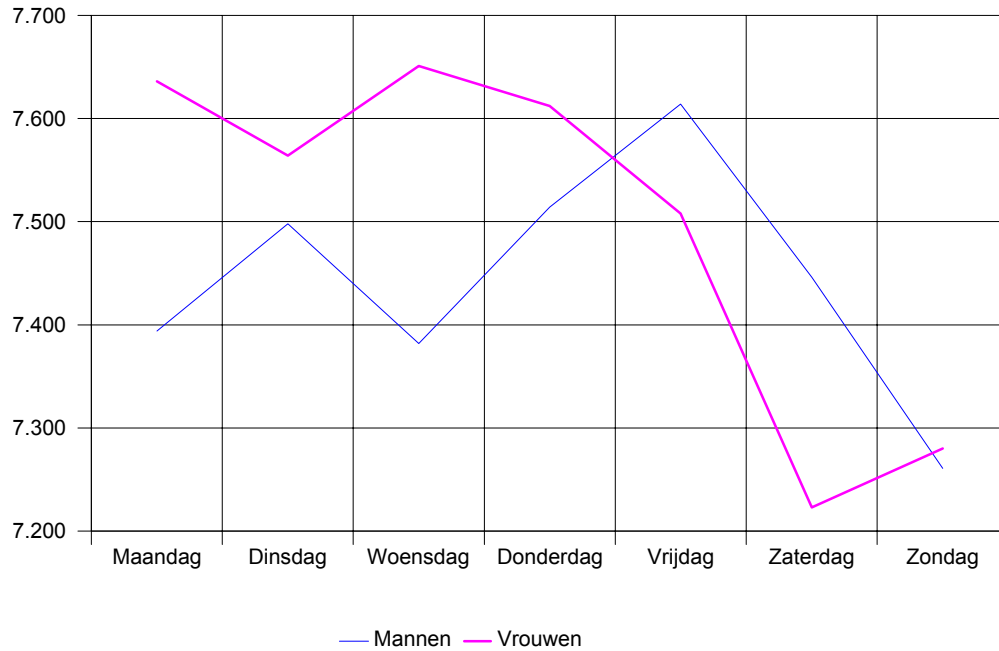

Maandelijks evolutie grafiek

Absolute cijfers

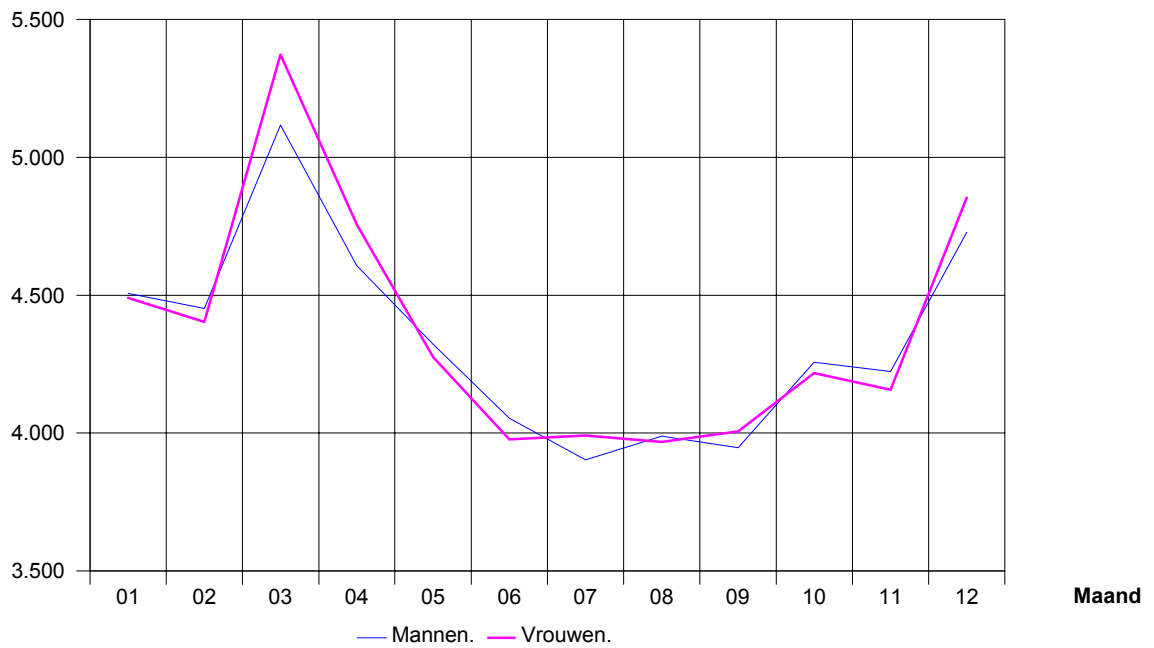

Dagelijkse evolutie van de sterfgevallen per geslacht

Dag	Geslacht	Totaal	Januari	Februari	Maart	April	Mei	Juni
Totaal	M + V	104.583	8.997	8.856	10.489	9.366	8.599	8.031
	Mannen	52.109	4.507	4.452	5.117	4.608	4.323	4.054
	Vrouwen	52.474	4.490	4.404	5.372	4.758	4.276	3.977
01	M + V	3.319	303	261	298	307	262	259
	Mannen	1.648	147	133	163	151	129	126
	Vrouwen	1.671	156	128	135	156	133	133
02	M + V	3.432	310	314	328	344	282	275
	Mannen	1.731	151	168	165	169	127	138
	Vrouwen	1.701	159	146	163	175	155	137
03	M + V	3.527	306	365	320	360	262	277
	Mannen	1.772	155	188	155	173	120	134
	Vrouwen	1.755	151	177	165	187	142	143
04	M + V	3.408	298	301	323	321	293	252
	Mannen	1.675	135	145	170	155	146	122
	Vrouwen	1.733	163	156	153	166	147	130
05	M + V	3.307	292	281	319	295	263	288
	Mannen	1.634	137	137	146	136	135	152
	Vrouwen	1.673	155	144	173	159	128	136
06	M + V	3.408	282	313	315	377	252	279
	Mannen	1.731	140	164	149	194	116	149
	Vrouwen	1.677	142	149	166	183	136	130
07	M + V	3.496	298	313	349	350	278	263
	Mannen	1.752	148	175	178	178	131	138
	Vrouwen	1.744	150	138	171	172	147	125
08	M + V	3.413	275	318	346	326	272	247
	Mannen	1.630	148	137	158	150	142	117
	Vrouwen	1.783	127	181	188	176	130	130
09	M + V	3.367	285	284	324	302	268	269
	Mannen	1.686	136	133	154	148	136	144
	Vrouwen	1.681	149	151	170	154	132	125
10	M + V	3.585	305	329	317	327	295	269
	Mannen	1.802	177	170	153	147	156	132
	Vrouwen	1.783	128	159	164	180	139	137
11	M + V	3.584	279	314	382	362	323	274
	Mannen	1.771	145	154	192	178	161	130
	Vrouwen	1.813	134	160	190	184	162	144
12	M + V	3.574	298	310	329	308	304	247
	Mannen	1.753	154	172	155	155	150	117
	Vrouwen	1.821	144	138	174	153	154	130
13	M + V	3.515	304	307	339	313	348	273
	Mannen	1.707	150	152	153	138	170	121
	Vrouwen	1.808	154	155	186	175	178	152
14	M + V	3.514	291	337	291	316	345	237
	Mannen	1.736	157	168	146	148	166	108
	Vrouwen	1.778	134	169	145	168	179	129
15	M + V	3.384	296	312	343	311	296	252
	Mannen	1.680	144	172	169	156	158	116
	Vrouwen	1.704	152	140	174	155	138	136
16	M + V	3.421	276	317	322	329	285	263
	Mannen	1.671	135	161	146	163	140	126
	Vrouwen	1.750	141	156	176	166	145	137

Juli	Augustus	September	Oktober	November	December	Geslacht	Dag
7.895	7.957	7.954	8.475	8.382	9.582	M + V	Totaal
3.903	3.989	3.947	4.257	4.224	4.728	Mannen	
3.992	3.968	4.007	4.218	4.158	4.854	Vrouwen	
266	245	256	270	285	307	M + V	01
124	129	123	139	130	154	Mannen	
142	116	133	131	155	153	Vrouwen	
234	244	259	284	277	281	M + V	02
113	129	139	150	129	153	Mannen	
121	115	120	134	148	128	Vrouwen	
235	281	282	283	265	291	M + V	03
113	146	150	154	148	136	Mannen	
122	135	132	129	117	155	Vrouwen	
237	240	299	251	277	316	M + V	04
116	111	152	121	140	162	Mannen	
121	129	147	130	137	154	Vrouwen	
267	293	233	234	259	283	M + V	05
132	143	121	110	133	152	Mannen	
135	150	112	124	126	131	Vrouwen	
261	243	228	300	257	301	M + V	06
133	134	115	156	125	156	Mannen	
128	109	113	144	132	145	Vrouwen	
219	286	279	265	278	318	M + V	07
109	137	133	125	145	155	Mannen	
110	149	146	140	133	163	Vrouwen	
250	257	273	268	257	324	M + V	08
118	117	128	120	129	166	Mannen	
132	140	145	148	128	158	Vrouwen	
265	273	266	245	290	296	M + V	09
123	141	148	131	140	152	Mannen	
142	132	118	114	150	144	Vrouwen	
275	295	253	280	312	328	M + V	10
145	144	123	137	153	165	Mannen	
130	151	130	143	159	163	Vrouwen	
219	319	257	244	262	349	M + V	11
114	158	121	130	123	165	Mannen	
105	161	136	114	139	184	Vrouwen	
236	324	278	305	316	319	M + V	12
103	149	133	145	157	163	Mannen	
133	175	145	160	159	156	Vrouwen	
257	266	264	289	261	294	M + V	13
132	123	127	148	139	154	Mannen	
125	143	137	141	122	140	Vrouwen	
250	264	281	302	259	341	M + V	14
114	134	149	147	123	176	Mannen	
136	130	132	155	136	165	Vrouwen	
263	215	247	260	257	332	M + V	15
127	101	113	134	141	149	Mannen	
136	114	134	126	116	183	Vrouwen	
250	234	284	284	265	312	M + V	16
132	120	140	139	135	134	Mannen	
118	114	144	145	130	178	Vrouwen	

Dagelijkse evolutie van de sterfgevallen per geslacht - vervolg en einde

Dag	Geslacht	Totaal	Januari	Februari	Maart	April	Mei	Juni
Totaal	M + V	104.583	8.997	8.856	10.489	9.366	8.599	8.031
	Mannen	52.109	4.507	4.452	5.117	4.608	4.323	4.054
	Vrouwen	52.474	4.490	4.404	5.372	4.758	4.276	3.977
17	M + V	3.430	302	326	354	339	254	266
	Mannen	1.671	158	150	166	172	125	130
	Vrouwen	1.759	144	176	188	167	129	136
18	M + V	3.442	320	340	365	292	261	267
	Mannen	1.739	149	171	172	152	123	140
	Vrouwen	1.703	171	169	193	140	138	127
19	M + V	3.444	305	338	314	311	293	273
	Mannen	1.726	154	169	159	155	153	132
	Vrouwen	1.718	151	169	155	156	140	141
20	M + V	3.501	278	353	333	307	279	277
	Mannen	1.763	139	181	170	151	128	167
	Vrouwen	1.738	139	172	163	156	151	110
21	M + V	3.530	302	357	328	328	273	301
	Mannen	1.792	155	181	146	167	133	160
	Vrouwen	1.738	147	176	182	161	140	141
22	M + V	3.423	259	329	352	318	258	288
	Mannen	1.685	127	169	156	153	130	127
	Vrouwen	1.738	132	160	196	165	128	161
23	M + V	3.334	277	303	341	297	232	247
	Mannen	1.691	148	144	160	152	124	141
	Vrouwen	1.643	129	159	181	145	108	106
24	M + V	3.476	250	281	340	282	255	318
	Mannen	1.759	121	136	177	152	144	158
	Vrouwen	1.717	129	145	163	130	111	160
25	M + V	3.442	290	296	356	292	297	296
	Mannen	1.729	140	153	167	161	147	169
	Vrouwen	1.713	150	143	189	131	150	127
26	M + V	3.453	261	324	357	274	269	264
	Mannen	1.765	130	164	185	139	146	134
	Vrouwen	1.688	131	160	172	135	123	130
27	M + V	3.400	274	327	399	287	263	253
	Mannen	1.731	129	173	212	149	139	133
	Vrouwen	1.669	145	154	187	138	124	120
28	M + V	3.409	288	306	387	280	243	243
	Mannen	1.707	145	132	201	136	136	124
	Vrouwen	1.702	143	174	186	144	107	119
29	M + V	3.035	290		341	251	283	238
	Mannen	1.488	146		156	112	149	123
	Vrouwen	1.547	144		185	139	134	115
30	M + V	3.027	300		345	260	240	276
	Mannen	1.501	164		172	118	117	146
	Vrouwen	1.526	136		173	142	123	130
31	M + V	1.983	303		332		271	
	Mannen	983	143		166		146	
	Vrouwen	1.000	160		166		125	

Juli	Augustus	September	Oktober	November	December	Geslacht	Dag
7.895	7.957	7.954	8.475	8.382	9.582	M + V	Totaal
3.903	3.989	3.947	4.257	4.224	4.728	Mannen	
3.992	3.968	4.007	4.218	4.158	4.854	Vrouwen	
272	211	234	290	265	317	M + V	17
134	113	100	146	138	139	Mannen	
138	98	134	144	127	178	Vrouwen	
243	243	259	271	270	311	M + V	18
142	122	146	150	134	138	Mannen	
101	121	113	121	136	173	Vrouwen	
230	278	263	293	267	279	M + V	19
117	137	129	139	137	145	Mannen	
113	141	134	154	130	134	Vrouwen	
301	256	282	245	295	295	M + V	20
147	140	137	120	144	139	Mannen	
154	116	145	125	151	156	Vrouwen	
292	281	266	253	263	286	M + V	21
145	157	129	127	149	143	Mannen	
147	124	137	126	114	143	Vrouwen	
271	206	266	287	288	301	M + V	22
139	94	147	147	149	147	Mannen	
132	112	119	140	139	154	Vrouwen	
279	238	271	293	277	279	M + V	23
143	130	144	142	140	123	Mannen	
136	108	127	151	137	156	Vrouwen	
272	248	285	264	329	352	M + V	24
148	140	116	130	168	169	Mannen	
124	108	169	134	161	183	Vrouwen	
250	233	253	308	253	318	M + V	25
118	113	126	162	112	161	Mannen	
132	120	127	146	141	157	Vrouwen	
262	243	301	290	298	310	M + V	26
142	122	153	137	155	158	Mannen	
120	121	148	153	143	152	Vrouwen	
245	246	254	263	286	303	M + V	27
123	128	126	122	141	156	Mannen	
122	118	128	141	145	147	Vrouwen	
256	264	239	253	315	335	M + V	28
121	131	105	126	178	172	Mannen	
135	133	134	127	137	163	Vrouwen	
273	232	271	244	282	330	M + V	29
132	115	143	127	130	155	Mannen	
141	117	128	117	152	175	Vrouwen	
224	237	271	280	317	277	M + V	30
99	107	131	153	159	135	Mannen	
125	130	140	127	158	142	Vrouwen	
241	262		277		297	M + V	31
105	124		143		156	Mannen	
136	138		134		141	Vrouwen	

Evolutie van de sterfgevallen per geslacht en leeftijdsgroep

		1998	1997	1996	1995	1994	1993
Totaal	M + V	104.583	103.802	104.205	104.676	103.662	106.692
	Mannen	52.109	51.866	52.441	52.907	52.222	53.818
	Vrouwen	52.474	51.936	51.764	51.769	51.440	52.874
Minder dan 20 jaar	M + V	1.252	1.253	1.261	1.409	1.603	1.687
	Mannen	742	739	771	883	979	1.053
	Vrouwen	510	514	490	526	624	634
Van 20 tot 39 jaar	M + V	2.665	2.873	2.940	3.044	3.159	3.132
	Mannen	1.847	2.021	2.072	2.136	2.249	2.244
	Vrouwen	818	852	868	908	910	888
Van 40 tot 59 jaar	M + V	10.467	10.378	10.251	10.432	10.343	10.255
	Mannen	6.686	6.705	6.642	6.821	6.700	6.679
	Vrouwen	3.781	3.673	3.609	3.611	3.643	3.576
Van 60 tot 79 jaar	M + V	44.426	42.483	42.250	42.665	41.991	43.677
	Mannen	26.795	25.752	25.907	25.916	25.447	26.579
	Vrouwen	17.631	16.731	16.343	16.749	16.544	17.098
Van 80 tot 99 jaar	M + V	45.369	46.433	47.146	46.823	46.276	47.655
	Mannen	15.971	16.591	16.991	17.098	16.789	17.202
	Vrouwen	29.398	29.842	30.155	29.725	29.487	30.453
100 jaar en meer	M + V	404	382	357	303	290	286
	Mannen	68	58	58	53	58	61
	Vrouwen	336	324	299	250	232	225

		1998	1997	1996	1995	1994	1993
Minder dan 5 jaar	M + V	733	751	711	850	1.014	1.107
	Mannen	402	421	405	524	589	668
	Vrouwen	331	330	306	326	425	439
Van 5 tot 9 jaar	M + V	104	97	89	92	97	96
	Mannen	50	58	58	47	56	51
	Vrouwen	54	39	31	45	41	45
Van 10 tot 14 jaar	M + V	101	90	120	132	119	118
	Mannen	54	51	69	78	70	69
	Vrouwen	47	39	51	54	49	49
Van 15 tot 19 jaar	M + V	314	315	341	335	373	366
	Mannen	236	209	239	234	264	265
	Vrouwen	78	106	102	101	109	101
Van 20 tot 24 jaar	M + V	493	515	547	551	642	625
	Mannen	383	397	428	405	512	476
	Vrouwen	110	118	119	146	130	149
Van 25 tot 29 jaar	M + V	538	589	593	633	655	684
	Mannen	403	443	419	481	481	512
	Vrouwen	135	146	174	152	174	172
Van 30 tot 34 jaar	M + V	679	714	756	768	777	770
	Mannen	462	484	533	521	542	562
	Vrouwen	217	230	223	247	235	208
Van 35 tot 39 jaar	M + V	955	1.055	1.044	1.092	1.085	1.053
	Mannen	599	697	692	729	714	694
	Vrouwen	356	358	352	363	371	359
Van 40 tot 44 jaar	M + V	1.498	1.518	1.539	1.548	1.560	1.561
	Mannen	921	990	984	976	1.001	974
	Vrouwen	577	528	555	572	559	587

Evolutie van de sterfgevallen per geslacht en leeftijdsgroep - vervolg en einde

		1998	1997	1996	1995	1994	1993
Van 45 tot 49 jaar	M + V	2.225	2.175	2.257	2.268	2.148	2.145
	Mannen	1.407	1.364	1.428	1.469	1.386	1.422
	Vrouwen	818	811	829	799	762	723
Van 50 tot 54 jaar	M + V	3.101	2.975	2.784	2.628	2.625	2.494
	Mannen	1.964	1.890	1.828	1.761	1.688	1.599
	Vrouwen	1.137	1.085	956	867	937	895
Van 55 tot 59 jaar	M + V	3.643	3.710	3.671	3.988	4.010	4.055
	Mannen	2.394	2.461	2.402	2.615	2.625	2.684
	Vrouwen	1.249	1.249	1.269	1.373	1.385	1.371
Van 60 tot 64 jaar	M + V	5.587	5.620	5.929	6.487	6.457	6.613
	Mannen	3.699	3.709	4.011	4.300	4.275	4.442
	Vrouwen	1.888	1.911	1.918	2.187	2.182	2.171
Van 65 tot 69 jaar	M + V	9.256	9.236	9.379	9.703	9.713	10.143
	Mannen	6.035	6.017	6.127	6.308	6.286	6.623
	Vrouwen	3.221	3.219	3.252	3.395	3.427	3.520
Van 70 tot 74 jaar	M + V	13.283	13.240	13.749	14.012	13.949	13.042
	Mannen	8.204	8.236	8.492	8.542	8.492	7.995
	Vrouwen	5.079	5.004	5.257	5.470	5.457	5.047
Van 75 tot 79 jaar	M + V	16.300	14.387	13.193	12.463	11.872	13.879
	Mannen	8.857	7.790	7.277	6.766	6.394	7.519
	Vrouwen	7.443	6.597	5.916	5.697	5.478	6.360
Van 80 tot 84 jaar	M + V	15.310	16.947	18.071	18.807	18.773	19.632
	Mannen	6.855	7.540	8.053	8.529	8.350	8.583
	Vrouwen	8.455	9.407	10.018	10.278	10.423	11.049
Van 85 tot 89 jaar	M + V	17.341	17.066	16.947	16.541	16.464	16.798
	Mannen	6.005	5.944	5.824	5.692	5.612	5.733
	Vrouwen	11.336	11.122	11.123	10.849	10.852	11.065
Van 90 tot 94 jaar	M + V	9.870	9.691	9.556	9.008	8.699	8.928
	Mannen	2.535	2.550	2.550	2.326	2.296	2.370
	Vrouwen	7.335	7.141	7.006	6.682	6.403	6.558
Van 95 tot 99 jaar	M + V	2.848	2.729	2.572	2.467	2.340	2.297
	Mannen	576	557	564	551	531	516
	Vrouwen	2.272	2.172	2.008	1.916	1.809	1.781
Van 100 tot 104 jaar	M + V	386	371	350	292	276	269
	Mannen	65	56	58	53	54	60
	Vrouwen	321	315	292	239	222	209
Van 105 tot 109 jaar	M + V	18	10	6	10	14	16
	Mannen	3	2	0	0	4	1
	Vrouwen	15	8	6	10	10	15
Van 110 tot 114 jaar	M + V	0	1	1	1	0	1
	Mannen	0	0	0	0	0	0
	Vrouwen	0	1	1	1	0	1

Evolutie van de indeling (in %) van de sterfgevallen per geslacht en leeftijdsgroep

		1998	1997	1996	1995	1994	1993
Totaal	M + V	100,00	100,00	100,00	100,00	100,00	100,00
	Mannen	100,00	100,00	100,00	100,00	100,00	100,00
	Vrouwen	100,00	100,00	100,00	100,00	100,00	100,00
Minder dan 20 jaar	M + V	1,20	1,21	1,21	1,35	1,55	1,58
	Mannen	1,42	1,42	1,47	1,67	1,87	1,96
	Vrouwen	0,97	0,99	0,95	1,02	1,21	1,20
Van 20 tot 39 jaar	M + V	2,55	2,77	2,82	2,91	3,05	2,94
	Mannen	3,54	3,90	3,95	4,04	4,31	4,17
	Vrouwen	1,56	1,64	1,68	1,75	1,77	1,68
Van 40 tot 59 jaar	M + V	10,01	10,00	9,84	9,97	9,98	9,61
	Mannen	12,83	12,93	12,67	12,89	12,83	12,41
	Vrouwen	7,21	7,07	6,97	6,98	7,08	6,76
Van 60 tot 79 jaar	M + V	42,48	40,93	40,55	40,76	40,51	40,94
	Mannen	51,42	49,65	49,40	48,98	48,73	49,39
	Vrouwen	33,60	32,21	31,57	32,35	32,16	32,34
Van 80 tot 99 jaar	M + V	43,38	44,73	45,24	44,73	44,64	44,67
	Mannen	30,65	31,99	32,40	32,32	32,15	31,96
	Vrouwen	56,02	57,46	58,25	57,42	57,32	57,60
100 jaar en meer	M + V	0,39	0,37	0,34	0,29	0,28	0,27
	Mannen	0,13	0,11	0,11	0,10	0,11	0,11
	Vrouwen	0,64	0,62	0,58	0,48	0,45	0,43

		1998	1997	1996	1995	1994	1993
Minder dan 5 jaar	M + V	0,70	0,72	0,68	0,81	0,98	1,04
	Mannen	0,77	0,81	0,77	0,99	1,13	1,24
	Vrouwen	0,63	0,64	0,59	0,63	0,83	0,83
Van 5 tot 9 jaar	M + V	0,10	0,09	0,09	0,09	0,09	0,09
	Mannen	0,10	0,11	0,11	0,09	0,11	0,09
	Vrouwen	0,10	0,08	0,06	0,09	0,08	0,09
Van 10 tot 14 jaar	M + V	0,10	0,09	0,12	0,13	0,11	0,11
	Mannen	0,10	0,10	0,13	0,15	0,13	0,13
	Vrouwen	0,09	0,08	0,10	0,10	0,10	0,09
Van 15 tot 19 jaar	M + V	0,30	0,30	0,33	0,32	0,36	0,34
	Mannen	0,45	0,40	0,46	0,44	0,51	0,49
	Vrouwen	0,15	0,20	0,20	0,20	0,21	0,19
Van 20 tot 24 jaar	M + V	0,47	0,50	0,52	0,53	0,62	0,59
	Mannen	0,73	0,77	0,82	0,77	0,98	0,88
	Vrouwen	0,21	0,23	0,23	0,28	0,25	0,28
Van 25 tot 29 jaar	M + V	0,51	0,57	0,57	0,60	0,63	0,64
	Mannen	0,77	0,85	0,80	0,91	0,92	0,95
	Vrouwen	0,26	0,28	0,34	0,29	0,34	0,33
Van 30 tot 34 jaar	M + V	0,65	0,69	0,73	0,73	0,75	0,72
	Mannen	0,89	0,93	1,02	0,98	1,04	1,04
	Vrouwen	0,41	0,44	0,43	0,48	0,46	0,39
Van 35 tot 39 jaar	M + V	0,91	1,02	1,00	1,04	1,05	0,99
	Mannen	1,15	1,34	1,32	1,38	1,37	1,29
	Vrouwen	0,68	0,69	0,68	0,70	0,72	0,68
Van 40 tot 44 jaar	M + V	1,43	1,46	1,48	1,48	1,50	1,46
	Mannen	1,77	1,91	1,88	1,84	1,92	1,81
	Vrouwen	1,10	1,02	1,07	1,10	1,09	1,11

**Evolutie van de indeling (in %) van de sterfgevallen per geslacht en leeftijdsgroep -
vervolg en einde**

		1998	1997	1996	1995	1994	1993
Van 45 tot 49 jaar	M + V	2,13	2,10	2,17	2,17	2,07	2,01
	Mannen	2,70	2,63	2,72	2,78	2,65	2,64
	Vrouwen	1,56	1,56	1,60	1,54	1,48	1,37
Van 50 tot 54 jaar	M + V	2,97	2,87	2,67	2,51	2,53	2,34
	Mannen	3,77	3,64	3,49	3,33	3,23	2,97
	Vrouwen	2,17	2,09	1,85	1,67	1,82	1,69
Van 55 tot 59 jaar	M + V	3,48	3,57	3,52	3,81	3,87	3,80
	Mannen	4,59	4,74	4,58	4,94	5,03	4,99
	Vrouwen	2,38	2,40	2,45	2,65	2,69	2,59
Van 60 tot 64 jaar	M + V	5,34	5,41	5,69	6,20	6,23	6,20
	Mannen	7,10	7,15	7,65	8,13	8,19	8,25
	Vrouwen	3,60	3,68	3,71	4,22	4,24	4,11
Van 65 tot 69 jaar	M + V	8,85	8,90	9,00	9,27	9,37	9,51
	Mannen	11,58	11,60	11,68	11,92	12,04	12,31
	Vrouwen	6,14	6,20	6,28	6,56	6,66	6,66
Van 70 tot 74 jaar	M + V	12,70	12,76	13,19	13,39	13,46	12,22
	Mannen	15,74	15,88	16,19	16,15	16,26	14,86
	Vrouwen	9,68	9,63	10,16	10,57	10,61	9,55
Van 75 tot 79 jaar	M + V	15,59	13,86	12,66	11,91	11,45	13,01
	Mannen	17,00	15,02	13,88	12,79	12,24	13,97
	Vrouwen	14,18	12,70	11,43	11,00	10,65	12,03
Van 80 tot 84 jaar	M + V	14,64	16,33	17,34	17,97	18,11	18,40
	Mannen	13,16	14,54	15,36	16,12	15,99	15,95
	Vrouwen	16,11	18,11	19,35	19,85	20,26	20,90
Van 85 tot 89 jaar	M + V	16,58	16,44	16,26	15,80	15,88	15,74
	Mannen	11,52	11,46	11,11	10,76	10,75	10,65
	Vrouwen	21,60	21,41	21,49	20,96	21,10	20,93
Van 90 tot 94 jaar	M + V	9,44	9,34	9,17	8,61	8,39	8,37
	Mannen	4,86	4,92	4,86	4,40	4,40	4,40
	Vrouwen	13,98	13,75	13,53	12,91	12,45	12,40
Van 95 tot 99 jaar	M + V	2,72	2,63	2,47	2,36	2,26	2,15
	Mannen	1,11	1,07	1,08	1,04	1,02	0,96
	Vrouwen	4,33	4,18	3,88	3,70	3,52	3,37

Evolutie in indexcijfers (basis 1993 = 100) van de sterfgevallen per geslacht en leeftijdsgroep

		1998	1997	1996	1995	1994	1993
Totaal	M + V	98,02	97,29	97,67	98,11	97,16	100,00
	Mannen	96,82	96,37	97,44	98,31	97,03	100,00
	Vrouwen	99,24	98,23	97,90	97,91	97,29	100,00
Minder dan 20 jaar	M + V	74,21	74,27	74,75	83,52	95,02	100,00
	Mannen	70,47	70,18	73,22	83,86	92,97	100,00
	Vrouwen	80,44	81,07	77,29	82,97	98,42	100,00
Van 20 tot 39 jaar	M + V	85,09	91,73	93,87	97,19	100,86	100,00
	Mannen	82,31	90,06	92,34	95,19	100,22	100,00
	Vrouwen	92,12	95,95	97,75	102,25	102,48	100,00
Van 40 tot 59 jaar	M + V	102,07	101,20	99,96	101,73	100,86	100,00
	Mannen	100,10	100,39	99,45	102,13	100,31	100,00
	Vrouwen	105,73	102,71	100,92	100,98	101,87	100,00
Van 60 tot 79 jaar	M + V	101,71	97,27	96,73	97,68	96,14	100,00
	Mannen	100,81	96,89	97,47	97,51	95,74	100,00
	Vrouwen	103,12	97,85	95,58	97,96	96,76	100,00
Van 80 tot 99 jaar	M + V	95,20	97,44	98,93	98,25	97,11	100,00
	Mannen	92,84	96,45	98,77	99,40	97,60	100,00
	Vrouwen	96,54	97,99	99,02	97,61	96,83	100,00
100 jaar en meer	M + V	141,26	133,57	124,83	105,94	101,40	100,00
	Mannen	111,48	95,08	95,08	86,89	95,08	100,00
	Vrouwen	149,33	144,00	132,89	111,11	103,11	100,00

		1998	1997	1996	1995	1994	1993
Minder dan 5 jaar	M + V	66,21	67,84	64,23	76,78	91,60	100,00
	Mannen	60,18	63,02	60,63	78,44	88,17	100,00
	Vrouwen	75,40	75,17	69,70	74,26	96,81	100,00
Van 5 tot 9 jaar	M + V	108,33	101,04	92,71	95,83	101,04	100,00
	Mannen	98,04	113,73	113,73	92,16	109,80	100,00
	Vrouwen	120,00	86,67	68,89	100,00	91,11	100,00
Van 10 tot 14 jaar	M + V	85,59	76,27	101,69	111,86	100,85	100,00
	Mannen	78,26	73,91	100,00	113,04	101,45	100,00
	Vrouwen	95,92	79,59	104,08	110,20	100,00	100,00
Van 15 tot 19 jaar	M + V	85,79	86,07	93,17	91,53	101,91	100,00
	Mannen	89,06	78,87	90,19	88,30	99,62	100,00
	Vrouwen	77,23	104,95	100,99	100,00	107,92	100,00
Van 20 tot 24 jaar	M + V	78,88	82,40	87,52	88,16	102,72	100,00
	Mannen	80,46	83,40	89,92	85,08	107,56	100,00
	Vrouwen	73,83	79,19	79,87	97,99	87,25	100,00
Van 25 tot 29 jaar	M + V	78,65	86,11	86,70	92,54	95,76	100,00
	Mannen	78,71	86,52	81,84	93,95	93,95	100,00
	Vrouwen	78,49	84,88	101,16	88,37	101,16	100,00
Van 30 tot 34 jaar	M + V	88,18	92,73	98,18	99,74	100,91	100,00
	Mannen	82,21	86,12	94,84	92,70	96,44	100,00
	Vrouwen	104,33	110,58	107,21	118,75	112,98	100,00
Van 35 tot 39 jaar	M + V	90,69	100,19	99,15	103,70	103,04	100,00
	Mannen	86,31	100,43	99,71	105,04	102,88	100,00
	Vrouwen	99,16	99,72	98,05	101,11	103,34	100,00
Van 40 tot 44 jaar	M + V	95,96	97,25	98,59	99,17	99,94	100,00
	Mannen	94,56	101,64	101,03	100,21	102,77	100,00
	Vrouwen	98,30	89,95	94,55	97,44	95,23	100,00

Evolutie in indexcijfers (basis 1993 = 100) van de sterfgevallen per geslacht en leeftijdsgroep - vervolg en einde

		1998	1997	1996	1995	1994	1993
Van 45 tot 49 jaar	M + V	103,73	101,40	105,22	105,73	100,14	100,00
	Mannen	98,95	95,92	100,42	103,31	97,47	100,00
	Vrouwen	113,14	112,17	114,66	110,51	105,39	100,00
Van 50 tot 54 jaar	M + V	124,34	119,29	111,63	105,37	105,25	100,00
	Mannen	122,83	118,20	114,32	110,13	105,57	100,00
	Vrouwen	127,04	121,23	106,82	96,87	104,69	100,00
Van 55 tot 59 jaar	M + V	89,84	91,49	90,53	98,35	98,89	100,00
	Mannen	89,20	91,69	89,49	97,43	97,80	100,00
	Vrouwen	91,10	91,10	92,56	100,15	101,02	100,00
Van 60 tot 64 jaar	M + V	84,49	84,98	89,66	98,09	97,64	100,00
	Mannen	83,27	83,50	90,30	96,80	96,24	100,00
	Vrouwen	86,96	88,02	88,35	100,74	100,51	100,00
Van 65 tot 69 jaar	M + V	91,26	91,06	92,47	95,66	95,76	100,00
	Mannen	91,12	90,85	92,51	95,24	94,91	100,00
	Vrouwen	91,51	91,45	92,39	96,45	97,36	100,00
Van 70 tot 74 jaar	M + V	101,85	101,52	105,42	107,44	106,95	100,00
	Mannen	102,61	103,01	106,22	106,84	106,22	100,00
	Vrouwen	100,63	99,15	104,16	108,38	108,12	100,00
Van 75 tot 79 jaar	M + V	117,44	103,66	95,06	89,80	85,54	100,00
	Mannen	117,79	103,60	96,78	89,99	85,04	100,00
	Vrouwen	117,03	103,73	93,02	89,58	86,13	100,00
Van 80 tot 84 jaar	M + V	77,98	86,32	92,05	95,80	95,62	100,00
	Mannen	79,87	87,85	93,83	99,37	97,29	100,00
	Vrouwen	76,52	85,14	90,67	93,02	94,33	100,00
Van 85 tot 89 jaar	M + V	103,23	101,60	100,89	98,47	98,01	100,00
	Mannen	104,74	103,68	101,59	99,28	97,89	100,00
	Vrouwen	102,45	100,52	100,52	98,05	98,08	100,00
Van 90 tot 94 jaar	M + V	110,55	108,55	107,03	100,90	97,44	100,00
	Mannen	106,96	107,59	107,59	98,14	96,88	100,00
	Vrouwen	111,85	108,89	106,83	101,89	97,64	100,00
Van 95 tot 99 jaar	M + V	123,99	118,81	111,97	107,40	101,87	100,00
	Mannen	111,63	107,95	109,30	106,78	102,91	100,00
	Vrouwen	127,57	121,95	112,75	107,58	101,57	100,00

Evolutie van het sterftecijfer (‰) per geslacht en leeftijdsgroep

		1998	1997	1996	1995	1994	1993
Totaal	M + V	10,26	10,21	10,27	10,33	10,26	10,60
	Mannen	10,46	10,43	10,58	10,68	10,57	10,93
	Vrouwen	10,07	9,99	9,98	10,00	9,97	10,28
Minder dan 20 jaar	M + V	0,52	0,51	0,52	0,58	0,66	0,69
	Mannen	0,60	0,59	0,62	0,71	0,78	0,84
	Vrouwen	0,43	0,43	0,41	0,44	0,52	0,53
Van 20 tot 39 jaar	M + V	0,90	0,96	0,98	1,00	1,03	1,02
	Mannen	1,23	1,33	1,36	1,38	1,44	1,44
	Vrouwen	0,56	0,58	0,59	0,61	0,61	0,59
Van 40 tot 59 jaar	M + V	4,03	4,05	4,06	4,19	4,20	4,21
	Mannen	5,12	5,21	5,24	5,45	5,42	5,47
	Vrouwen	2,92	2,88	2,87	2,91	2,97	2,95
Van 60 tot 79 jaar	M + V	24,13	23,45	23,64	24,08	23,85	24,97
	Mannen	32,42	31,70	32,33	32,66	32,38	34,14
	Vrouwen	17,38	16,75	16,57	17,12	16,98	17,62
Van 80 tot 99 jaar	M + V	124,65	123,25	122,28	121,42	122,73	128,81
	Mannen	148,45	148,06	147,79	148,76	149,85	156,81
	Vrouwen	114,66	112,75	111,45	109,81	111,26	117,00
100 jaar en meer	M + V	456,50	467,56	485,71	478,67	505,23	521,90
	Mannen	535,43	517,86	574,26	490,74	542,06	610,00
	Vrouwen	443,27	459,57	471,61	476,19	496,79	502,23

		1998	1997	1996	1995	1994	1993
Minder dan 5 jaar	M + V	1,25	1,26	1,18	1,38	1,63	1,78
	Mannen	1,34	1,39	1,31	1,67	1,86	2,10
	Vrouwen	1,16	1,14	1,04	1,09	1,40	1,45
Van 5 tot 9 jaar	M + V	0,17	0,16	0,15	0,15	0,16	0,16
	Mannen	0,16	0,18	0,18	0,15	0,18	0,17
	Vrouwen	0,18	0,13	0,10	0,15	0,14	0,16
Van 10 tot 14 jaar	M + V	0,17	0,15	0,20	0,22	0,19	0,19
	Mannen	0,18	0,17	0,22	0,25	0,22	0,22
	Vrouwen	0,16	0,13	0,17	0,18	0,16	0,16
Van 15 tot 19 jaar	M + V	0,50	0,51	0,55	0,55	0,61	0,59
	Mannen	0,74	0,66	0,76	0,75	0,85	0,84
	Vrouwen	0,26	0,35	0,34	0,34	0,36	0,33
Van 20 tot 24 jaar	M + V	0,78	0,80	0,82	0,80	0,91	0,88
	Mannen	1,19	1,21	1,27	1,16	1,43	1,31
	Vrouwen	0,35	0,37	0,36	0,43	0,38	0,43
Van 25 tot 29 jaar	M + V	0,74	0,80	0,80	0,84	0,84	0,86
	Mannen	1,10	1,19	1,11	1,25	1,22	1,27
	Vrouwen	0,38	0,40	0,48	0,41	0,46	0,44
Van 30 tot 34 jaar	M + V	0,85	0,89	0,93	0,94	0,96	0,96
	Mannen	1,14	1,18	1,29	1,26	1,32	1,37
	Vrouwen	0,56	0,58	0,56	0,62	0,59	0,53
Van 35 tot 39 jaar	M + V	1,19	1,32	1,32	1,39	1,41	1,39
	Mannen	1,47	1,72	1,73	1,84	1,82	1,80
	Vrouwen	0,90	0,91	0,91	0,94	0,98	0,96
Van 40 tot 44 jaar	M + V	1,99	2,04	2,10	2,14	2,18	2,19
	Mannen	2,42	2,63	2,65	2,66	2,75	2,68
	Vrouwen	1,55	1,44	1,54	1,61	1,59	1,68

Evolutie van het sterftecijfer (‰) per geslacht en leeftijdsgroep - vervolg en einde

		1998	1997	1996	1995	1994	1993
Van 45 tot 49 jaar	M + V	3,16	3,10	3,20	3,30	3,21	3,34
	Mannen	3,95	3,84	4,00	4,22	4,10	4,38
	Vrouwen	2,35	2,34	2,38	2,36	2,31	2,28
Van 50 tot 54 jaar	M + V	4,92	5,02	5,11	4,95	5,00	4,73
	Mannen	6,20	6,35	6,69	6,63	6,45	6,10
	Vrouwen	3,63	3,68	3,51	3,27	3,56	3,38
Van 55 tot 59 jaar	M + V	7,12	7,08	6,77	7,24	7,27	7,35
	Mannen	9,49	9,54	9,01	9,68	9,69	9,91
	Vrouwen	4,81	4,69	4,60	4,90	4,93	4,88
Van 60 tot 64 jaar	M + V	10,60	10,49	10,82	11,55	11,40	11,61
	Mannen	14,54	14,39	15,24	15,98	15,79	16,37
	Vrouwen	6,92	6,87	6,73	7,47	7,38	7,28
Van 65 tot 69 jaar	M + V	17,54	17,65	18,08	18,84	18,81	19,56
	Mannen	24,75	24,94	25,71	26,70	26,59	27,96
	Vrouwen	11,35	11,42	11,60	12,17	12,23	12,49
Van 70 tot 74 jaar	M + V	28,92	28,80	29,86	30,51	31,87	32,88
	Mannen	41,19	41,48	42,82	43,36	45,32	47,16
	Vrouwen	19,52	19,16	20,06	20,86	21,80	22,22
Van 75 tot 79 jaar	M + V	49,89	49,18	50,71	52,84	49,50	52,53
	Mannen	68,71	67,86	71,66	74,25	69,98	74,70
	Vrouwen	37,63	37,12	37,30	39,36	36,89	38,88
Van 80 tot 84 jaar	M + V	81,48	82,29	82,75	84,14	85,49	90,55
	Mannen	108,92	109,36	110,77	115,26	115,63	121,71
	Vrouwen	67,66	68,66	68,76	68,74	70,72	75,53
Van 85 tot 89 jaar	M + V	140,30	141,57	142,76	142,81	144,91	151,58
	Mannen	177,88	182,47	182,33	183,48	185,27	192,25
	Vrouwen	126,18	126,43	128,19	127,93	130,24	136,61
Van 90 tot 94 jaar	M + V	224,16	229,32	232,52	229,18	233,44	247,57
	Mannen	267,52	278,99	284,44	271,57	278,67	293,35
	Vrouwen	212,27	215,62	218,03	217,36	220,60	234,35
Van 95 tot 99 jaar	M + V	336,56	342,19	349,88	353,59	355,41	365,24
	Mannen	405,92	399,57	413,19	407,54	411,31	404,07
	Vrouwen	322,59	330,04	335,45	340,62	341,77	355,35

Indeling (in %) van sterfgevallen per geslacht en leeftijdsgroep

% van sterfgevallen

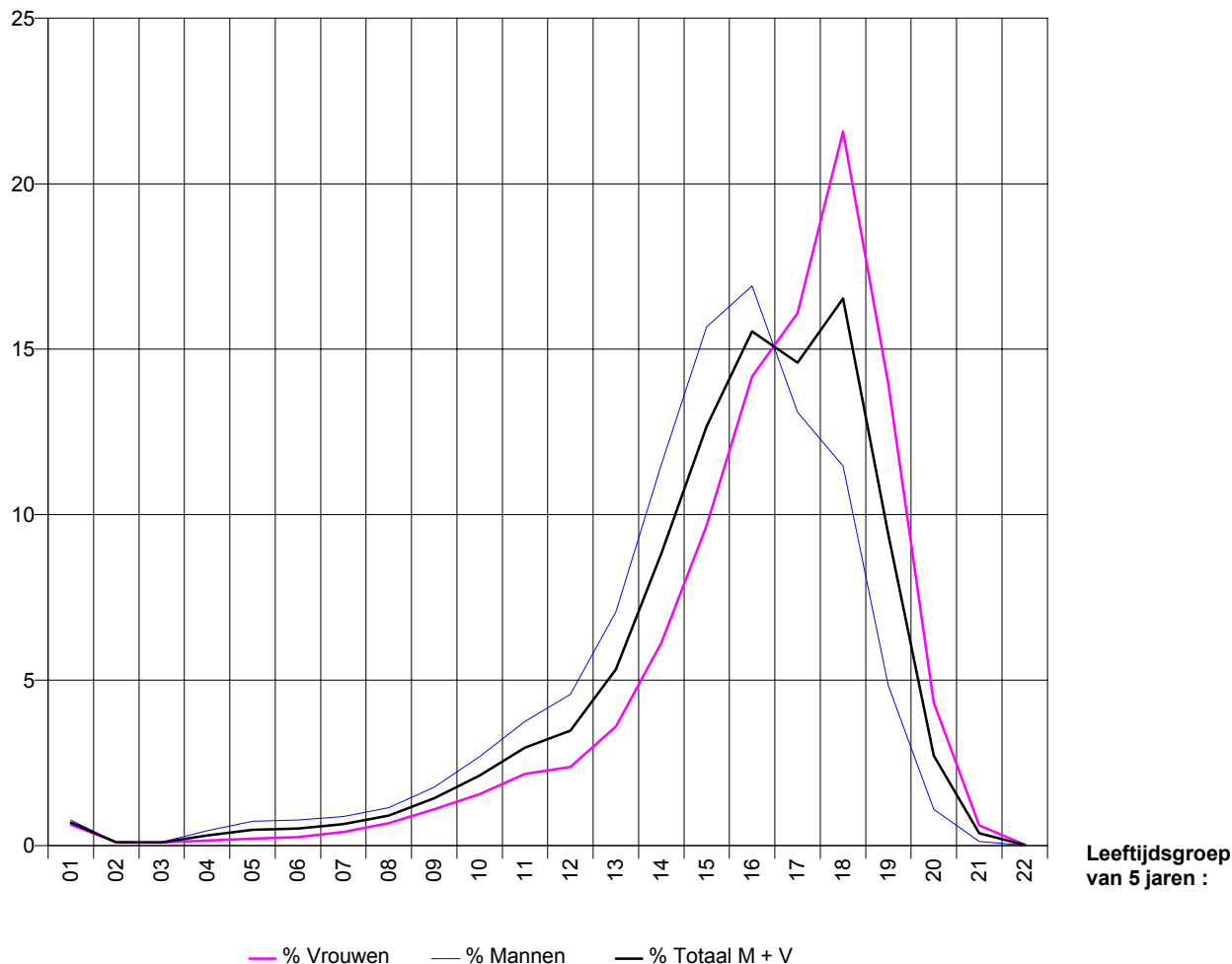

Leeftijdsgroep van 5 jaren :

- | | | |
|----------------------------|----------------------------|----------------------------|
| 01 : van 0 tot 4 jaar; | 02 : van 5 tot 9 jaar; | 03 : van 10 tot 14 jaar; |
| 04 : van 15 tot 19 jaar; | 05 : van 20 tot 24 jaar; | 06 : van 25 tot 29 jaar; |
| 07 : van 30 tot 34 jaar; | 08 : van 35 tot 39 jaar; | 09 : van 40 tot 44 jaar; |
| 10 : van 45 tot 49 jaar; | 11 : van 50 tot 54 jaar; | 12 : van 55 tot 59 jaar; |
| 13 : van 60 tot 64 jaar; | 14 : van 65 tot 69 jaar; | 15 : van 70 tot 74 jaar; |
| 16 : van 75 tot 79 jaar; | 17 : van 80 tot 84 jaar; | 18 : van 85 tot 89 jaar; |
| 19 : van 90 tot 94 jaar; | 20 : van 95 tot 99 jaar; | 21 : van 100 tot 104 jaar; |
| 22 : van 105 tot 109 jaar; | 23 : van 110 tot 114 jaar. | |

Evolutie van de sterftedecielen per geslacht

	01*			02			03		
	Totaal	Mannen	Vrouwen	Totaal	Mannen	Vrouwen	Totaal	Mannen	Vrouwen
1998	54	50	60	65	61	70	70	67	75
1997	54	50	60	65	61	70	70	67	75
1996	54	49	60	65	61	70	70	66	75
1995	54	49	60	64	61	69	70	66	74
1994	53	48	59	64	60	69	69	66	74
1993	54	48	60	64	61	69	70	66	75

	04			05			06		
	Totaal	Mannen	Vrouwen	Totaal	Mannen	Vrouwen	Totaal	Mannen	Vrouwen
1998	74	71	78	77	74	82	81	77	85
1997	74	71	79	77	74	82	82	77	84
1996	74	70	79	77	73	82	81	76	84
1995	73	70	79	77	73	82	81	76	84
1994	73	70	79	78	73	82	81	77	84
1993	73	70	79	78	73	82	81	77	84

	07			08			09		
	Totaal	Mannen	Vrouwen	Totaal	Mannen	Vrouwen	Totaal	Mannen	Vrouwen
1998	84	80	87	87	84	89	91	87	92
1997	84	80	87	87	84	89	90	87	92
1996	84	80	87	87	84	89	90	87	92
1995	84	80	86	87	83	89	90	87	92
1994	84	80	86	86	83	89	90	87	92
1993	84	80	86	86	83	88	90	87	91

*Het voorbeeld is als volgt te lezen:

Een deciel komt overeen met 10% van de overlijdens. Bijgevolg waren in 1998, voor de deciel 01, 10 % van de overleden mannen tussen 0 en 50 jaar en 10 % van de overleden vrouwen tussen 0 en 60 jaar oud.

Sterfgevallen naar leeftijdsgroep en geslacht per arrondissement

		Totaal	Minder dan 20 jaar	Van 20 tot 39 jaar	Van 40 tot 59 jaar	Van 60 tot 79 jaar	Van 80 tot 99 jaar	100 jaar en meer	Minder dan 5 jaar
België	M + V	104.583	1.252	2.665	10.467	44.426	45.369	404	733
	Mannen	52.109	742	1.847	6.686	26.795	15.971	68	402
	Vrouwen	52.474	510	818	3.781	17.631	29.398	336	331
<i>Brussels Hoofdstedelijk Gewest</i>	M + V	10.381	123	290	1.023	4.046	4.836	63	85
	Mannen	4.728	69	190	622	2.328	1.507	12	43
	Vrouwen	5.653	54	100	401	1.718	3.329	51	42
<i>Vlaams Gewest</i>	M + V	57.075	682	1.357	5.394	23.989	25.435	218	403
	Mannen	29.022	398	941	3.419	14.728	9.494	42	218
	Vrouwen	28.053	284	416	1.975	9.261	15.941	176	185
Provincie Antwerpen	M + V	16.263	183	364	1.475	6.930	7.248	63	109
	Mannen	8.183	108	249	905	4.183	2.726	12	63
	Vrouwen	8.080	75	115	570	2.747	4.522	51	46
Arrondissement Antwerpen	M + V	9.873	96	199	875	4.231	4.422	50	60
	Mannen	4.847	56	139	534	2.507	1.603	8	34
	Vrouwen	5.026	40	60	341	1.724	2.819	42	26
Arrondissement Mechelen	M + V	3.156	38	68	266	1.304	1.476	4	22
	Mannen	1.592	21	43	159	783	585	1	10
	Vrouwen	1.564	17	25	107	521	891	3	12
Arrondissement Turnhout	M + V	3.234	49	97	334	1.395	1.350	9	27
	Mannen	1.744	31	67	212	893	538	3	19
	Vrouwen	1.490	18	30	122	502	812	6	8
Provincie Limburg	M + V	5.924	91	177	618	2.683	2.340	15	48
	Mannen	3.064	47	119	397	1.660	840	1	17
	Vrouwen	2.860	44	58	221	1.023	1.500	14	31
Arrondissement Hasselt	M + V	2.932	41	79	326	1.353	1.122	11	22
	Mannen	1.503	20	56	200	837	390	0	8
	Vrouwen	1.429	21	23	126	516	732	11	14
Arrondissement Maaseik	M + V	1.388	28	49	138	622	549	2	13
	Mannen	734	16	31	87	375	224	1	4
	Vrouwen	654	12	18	51	247	325	1	9
Arrondissement Tongeren	M + V	1.604	22	49	154	708	669	2	13
	Mannen	827	11	32	110	448	226	0	5
	Vrouwen	777	11	17	44	260	443	2	8
Provincie Oost-Vlaanderen	M + V	14.109	171	313	1.295	5.887	6.387	56	111
	Mannen	7.181	108	227	839	3.610	2.388	9	65
	Vrouwen	6.928	63	86	456	2.277	3.999	47	46
Arrondissement Aalst	M + V	2.693	29	47	251	1.184	1.175	7	21
	Mannen	1.401	17	33	176	734	439	2	12
	Vrouwen	1.292	12	14	75	450	736	5	9
Arrondissement Dendermonde	M + V	2.019	23	45	191	875	882	3	14
	Mannen	1.039	14	36	122	542	323	2	8
	Vrouwen	980	9	9	69	333	559	1	6
Arrondissement Eeklo	M + V	934	10	27	84	358	455	0	6
	Mannen	505	3	15	59	237	191	0	1
	Vrouwen	429	7	12	25	121	264	0	5
Arrondissement Gent	M + V	5.054	69	117	448	2.085	2.302	33	46
	Mannen	2.515	48	86	286	1.249	843	3	29
	Vrouwen	2.539	21	31	162	836	1.459	30	17

Van 5 tot 9 jaar	Van 10 tot 14 jaar	Van 15 tot 19 jaar	Van 20 tot 24 jaar	Van 25 tot 29 jaar	Van 30 tot 34 jaar	Van 35 tot 39 jaar		
104	101	314	493	538	679	955	M + V	België
50	54	236	383	403	462	599	Mannen	
54	47	78	110	135	217	356	Vrouwen	
14	4	20	55	61	79	95	M + V	<i>Brussels Hoofdstedelijk Gewest</i>
9	3	14	44	43	53	50	Mannen	
5	1	6	11	18	26	45	Vrouwen	
54	56	169	277	287	322	471	M + V	<i>Vlaams Gewest</i>
26	29	125	204	217	219	301	Mannen	
28	27	44	73	70	103	170	Vrouwen	
22	15	37	77	82	89	116	M + V	Provincie Antwerpen
9	8	28	57	62	60	70	Mannen	
13	7	9	20	20	29	46	Vrouwen	
11	6	19	37	44	50	68	M + V	Arrondissement Antwerpen
5	3	14	26	36	36	41	Mannen	
6	3	5	11	8	14	27	Vrouwen	
3	6	7	16	20	18	14	M + V	Arrondissement Mechelen
1	4	6	12	13	8	10	Mannen	
2	2	1	4	7	10	4	Vrouwen	
8	3	11	24	18	21	34	M + V	Arrondissement Turnhout
3	1	8	19	13	16	19	Mannen	
5	2	3	5	5	5	15	Vrouwen	
2	10	31	38	42	36	61	M + V	Provincie Limburg
1	5	24	27	33	24	35	Mannen	
1	5	7	11	9	12	26	Vrouwen	
1	4	14	16	19	17	27	M + V	Arrondissement Hasselt
1	2	9	11	16	14	15	Mannen	
0	2	5	5	3	3	12	Vrouwen	
1	3	11	11	12	8	18	M + V	Arrondissement Maaseik
0	1	11	7	9	3	12	Mannen	
1	2	0	4	3	5	6	Vrouwen	
0	3	6	11	11	11	16	M + V	Arrondissement Tongeren
0	2	4	9	8	7	8	Mannen	
0	1	2	2	3	4	8	Vrouwen	
9	9	42	55	73	75	110	M + V	Provincie Oost-Vlaanderen
5	5	33	43	52	54	78	Mannen	
4	4	9	12	21	21	32	Vrouwen	
1	0	7	9	6	10	22	M + V	Arrondissement Aalst
1	0	4	7	4	10	12	Mannen	
0	0	3	2	2	0	10	Vrouwen	
2	1	6	9	10	10	16	M + V	Arrondissement Dendermonde
1	1	4	9	8	5	14	Mannen	
1	0	2	0	2	5	2	Vrouwen	
1	0	3	5	7	3	12	M + V	Arrondissement Eeklo
0	0	2	1	5	1	8	Mannen	
1	0	1	4	2	2	4	Vrouwen	
3	1	19	22	25	33	37	M + V	Arrondissement Gent
2	1	16	17	19	22	28	Mannen	
1	0	3	5	6	11	9	Vrouwen	

Sterfgevallen naar leeftijdsgroep en geslacht per arrondissement - vervolg

		Van 40 tot 44 jaar	Van 45 tot 49 jaar	Van 50 tot 54 jaar	Van 55 tot 59 jaar	Van 60 tot 64 jaar	Van 65 tot 69 jaar	Van 70 tot 74 jaar	Van 75 tot 79 jaar
België	M + V	1.498	2.225	3.101	3.643	5.587	9.256	13.283	16.300
	Mannen	921	1.407	1.964	2.394	3.699	6.035	8.204	8.857
	Vrouwen	577	818	1.137	1.249	1.888	3.221	5.079	7.443
<i>Brussels Hoofdstedelijk Gewest</i>	M + V	125	238	300	360	516	770	1.142	1.618
	Mannen	72	135	179	236	345	474	645	864
	Vrouwen	53	103	121	124	171	296	497	754
<i>Vlaams Gewest</i>	M + V	748	1.046	1.595	2.005	3.159	5.022	7.179	8.629
	Mannen	447	659	1.002	1.311	2.078	3.323	4.588	4.739
	Vrouwen	301	387	593	694	1.081	1.699	2.591	3.890
Provincie Antwerpen	M + V	185	285	466	539	868	1.522	2.041	2.499
	Mannen	101	176	286	342	546	987	1.251	1.399
	Vrouwen	84	109	180	197	322	535	790	1.100
Arrondissement Antwerpen	M + V	98	164	273	340	523	893	1.236	1.579
	Mannen	56	100	167	211	324	559	749	875
	Vrouwen	42	64	106	129	199	334	487	704
Arrondissement Mechelen	M + V	38	53	93	82	168	307	382	447
	Mannen	16	31	59	53	104	203	229	247
	Vrouwen	22	22	34	29	64	104	153	200
Arrondissement Turnhout	M + V	49	68	100	117	177	322	423	473
	Mannen	29	45	60	78	118	225	273	277
	Vrouwen	20	23	40	39	59	97	150	196
Provincie Limburg	M + V	86	124	144	264	412	572	808	891
	Mannen	55	85	90	167	272	391	516	481
	Vrouwen	31	39	54	97	140	181	292	410
Arrondissement Hasselt	M + V	44	60	84	138	190	287	411	465
	Mannen	27	38	48	87	127	199	255	256
	Vrouwen	17	22	36	51	63	88	156	209
Arrondissement Maaseik	M + V	18	32	27	61	96	148	181	197
	Mannen	11	23	17	36	59	95	118	103
	Vrouwen	7	9	10	25	37	53	63	94
Arrondissement Tongeren	M + V	24	32	33	65	126	137	216	229
	Mannen	17	24	25	44	86	97	143	122
	Vrouwen	7	8	8	21	40	40	73	107
Provincie Oost-Vlaanderen	M + V	181	246	392	476	783	1.163	1.756	2.185
	Mannen	120	160	252	307	541	770	1.107	1.192
	Vrouwen	61	86	140	169	242	393	649	993
Arrondissement Aalst	M + V	43	45	66	97	182	230	359	413
	Mannen	27	33	47	69	129	159	237	209
	Vrouwen	16	12	19	28	53	71	122	204
Arrondissement Dendermonde	M + V	32	43	51	65	102	160	276	337
	Mannen	24	26	30	42	70	102	175	195
	Vrouwen	8	17	21	23	32	58	101	142
Arrondissement Eeklo	M + V	11	17	32	24	56	71	100	131
	Mannen	8	14	23	14	38	44	75	80
	Vrouwen	3	3	9	10	18	27	25	51
Arrondissement Gent	M + V	53	79	142	174	263	415	606	801
	Mannen	35	49	89	113	178	264	365	442
	Vrouwen	18	30	53	61	85	151	241	359

Van 80 tot 84 jaar	Van 85 tot 89 jaar	Van 90 tot 94 jaar	Van 95 tot 99 jaar	Van 100 tot 104 jaar	Van 105 tot 109 jaar		
15.310	17.341	9.870	2.848	386	18	M + V	België
6.855	6.005	2.535	576	65	3	Mannen	
8.455	11.336	7.335	2.272	321	15	Vrouwen	
1.521	1.805	1.149	361	60	3	M + V	<i>Brussels Hoofdstedelijk Gewest</i>
644	543	257	63	12	0	Mannen	
877	1.262	892	298	48	3	Vrouwen	
8.619	9.785	5.488	1.543	210	8	M + V	<i>Vlaams Gewest</i>
3.978	3.630	1.531	355	39	3	Mannen	
4.641	6.155	3.957	1.188	171	5	Vrouwen	
2.487	2.742	1.593	426	60	3	M + V	Provincie Antwerpen
1.162	1.031	432	101	11	1	Mannen	
1.325	1.711	1.161	325	49	2	Vrouwen	
1.501	1.654	982	285	50	0	M + V	Arrondissement Antwerpen
678	604	263	58	8	0	Mannen	
823	1.050	719	227	42	0	Vrouwen	
484	580	337	75	4	0	M + V	Arrondissement Mechelen
243	231	94	17	1	0	Mannen	
241	349	243	58	3	0	Vrouwen	
502	508	274	66	6	3	M + V	Arrondissement Turnhout
241	196	75	26	2	1	Mannen	
261	312	199	40	4	2	Vrouwen	
890	894	425	131	15	0	M + V	Provincie Limburg
411	299	103	27	1	0	Mannen	
479	595	322	104	14	0	Vrouwen	
410	446	213	53	11	0	M + V	Arrondissement Hasselt
183	155	44	8	0	0	Mannen	
227	291	169	45	11	0	Vrouwen	
219	206	94	30	2	0	M + V	Arrondissement Maaseik
112	75	29	8	1	0	Mannen	
107	131	65	22	1	0	Vrouwen	
261	242	118	48	2	0	M + V	Arrondissement Tongeren
116	69	30	11	0	0	Mannen	
145	173	88	37	2	0	Vrouwen	
2.132	2.403	1.460	392	52	4	M + V	Provincie Oost-Vlaanderen
978	902	418	90	8	1	Mannen	
1.154	1.501	1.042	302	44	3	Vrouwen	
383	451	276	65	7	0	M + V	Arrondissement Aalst
188	158	77	16	2	0	Mannen	
195	293	199	49	5	0	Vrouwen	
323	332	182	45	3	0	M + V	Arrondissement Dendermonde
141	123	46	13	2	0	Mannen	
182	209	136	32	1	0	Vrouwen	
137	177	118	23	0	0	M + V	Arrondissement Eeklo
78	75	31	7	0	0	Mannen	
59	102	87	16	0	0	Vrouwen	
761	827	552	162	31	2	M + V	Arrondissement Gent
335	304	169	35	2	1	Mannen	
426	523	383	127	29	1	Vrouwen	

Sterfgevallen naar leeftijdsgroep en geslacht per arrondissement - vervolg

		Totaal	Minder dan 20 jaar	Van 20 tot 39 jaar	Van 40 tot 59 jaar	Van 60 tot 79 jaar	Van 80 tot 99 jaar	100 jaar en meer	Minder dan 5 jaar
Arrondissement Oudenaarde	M + V	1.306	15	29	111	502	640	9	11
	Mannen	674	10	20	70	331	241	2	7
	Vrouwen	632	5	9	41	171	399	7	4
Arrondissement Sint-Niklaas	M + V	2.103	25	48	210	883	933	4	13
	Mannen	1.047	16	37	126	517	351	0	8
	Vrouwen	1.056	9	11	84	366	582	4	5
Arrondissement Halle-Vilvoorde	M + V	5.046	52	113	499	2.176	2.183	23	32
	Mannen	2.580	30	78	312	1.348	807	5	18
	Vrouwen	2.466	22	35	187	828	1.376	18	14
Arrondissement Leuven	M + V	4.407	46	103	416	1.781	2.044	17	28
	Mannen	2.228	22	61	259	1.120	761	5	11
	Vrouwen	2.179	24	42	157	661	1.283	12	17
Provincie West-Vlaanderen	M + V	11.326	139	287	1.091	4.532	5.233	44	75
	Mannen	5.786	83	207	707	2.807	1.972	10	44
	Vrouwen	5.540	56	80	384	1.725	3.261	34	31
Arrondissement Brugge	M + V	2.730	30	67	260	1.100	1.264	9	16
	Mannen	1.364	16	47	153	677	469	2	7
	Vrouwen	1.366	14	20	107	423	795	7	9
Arrondissement Diksmuide	M + V	477	8	18	52	194	202	3	3
	Mannen	247	3	15	35	118	75	1	2
	Vrouwen	230	5	3	17	76	127	2	1
Arrondissement Ieper	M + V	1.079	13	25	96	397	545	3	8
	Mannen	555	6	19	69	252	209	0	4
	Vrouwen	524	7	6	27	145	336	3	4
Arrondissement Kortrijk	M + V	2.578	39	66	258	1.045	1.160	10	24
	Mannen	1.327	20	46	171	639	446	5	11
	Vrouwen	1.251	19	20	87	406	714	5	13
Arrondissement Oostende	M + V	1.585	20	37	162	644	718	4	11
	Mannen	810	17	26	107	404	256	0	11
	Vrouwen	775	3	11	55	240	462	4	0
Arrondissement Roeselare	M + V	1.324	17	45	111	535	609	7	8
	Mannen	690	13	32	68	330	246	1	6
	Vrouwen	634	4	13	43	205	363	6	2
Arrondissement Tielt	M + V	875	6	19	78	345	425	2	2
	Mannen	448	3	16	57	216	156	0	1
	Vrouwen	427	3	3	21	129	269	2	1
Arrondissement Veurne	M + V	678	6	10	74	272	310	6	3
	Mannen	345	5	6	47	171	115	1	2
	Vrouwen	333	1	4	27	101	195	5	1
Waals Gewest	M + V	37.127	447	1.018	4.050	16.391	15.098	123	245
	Mannen	18.359	275	716	2.645	9.739	4.970	14	141
	Vrouwen	18.768	172	302	1.405	6.652	10.128	109	104
Arrondissement Nijvel	M + V	3.211	40	88	338	1.290	1.441	14	20
	Mannen	1.546	25	61	209	766	483	2	15
	Vrouwen	1.665	15	27	129	524	958	12	5
Provincie Henegouwen	M + V	15.191	184	370	1.747	6.769	6.066	55	100
	Mannen	7.500	112	259	1.153	4.003	1.967	6	55
	Vrouwen	7.691	72	111	594	2.766	4.099	49	45

Van 5 tot 9 jaar	Van 10 tot 14 jaar	Van 15 tot 19 jaar	Van 20 tot 24 jaar	Van 25 tot 29 jaar	Van 30 tot 34 jaar	Van 35 tot 39 jaar		
1	1	2	4	11	6	8	M + V	Arrondissement Oudenaarde
1	0	2	3	6	6	5	Mannen	
0	1	0	1	5	0	3	Vrouwen	
1	6	5	6	14	13	15	M + V	Arrondissement Sint-Niklaas
0	3	5	6	10	10	11	Mannen	
1	3	0	0	4	3	4	Vrouwen	
7	4	9	21	19	23	50	M + V	Arrondissement Halle-Vilvoorde
4	3	5	14	13	14	37	Mannen	
3	1	4	7	6	9	13	Vrouwen	
5	4	9	18	14	30	41	M + V	Arrondissement Leuven
3	1	7	12	12	19	18	Mannen	
2	3	2	6	2	11	23	Vrouwen	
9	14	41	68	57	69	93	M + V	Provincie West-Vlaanderen
4	7	28	51	45	48	63	Mannen	
5	7	13	17	12	21	30	Vrouwen	
3	1	10	13	11	17	26	M + V	Arrondissement Brugge
1	0	8	9	8	13	17	Mannen	
2	1	2	4	3	4	9	Vrouwen	
0	3	2	5	3	6	4	M + V	Arrondissement Diksmuide
0	0	1	5	2	6	2	Mannen	
0	3	1	0	1	0	2	Vrouwen	
2	1	2	5	8	6	6	M + V	Arrondissement Ieper
1	1	0	4	5	4	6	Mannen	
1	0	2	1	3	2	0	Vrouwen	
2	4	9	18	12	17	19	M + V	Arrondissement Kortrijk
1	3	5	10	9	12	15	Mannen	
1	1	4	8	3	5	4	Vrouwen	
1	2	6	4	6	9	18	M + V	Arrondissement Oostende
1	2	3	3	6	4	13	Mannen	
0	0	3	1	0	5	5	Vrouwen	
0	2	7	13	11	11	10	M + V	Arrondissement Roeselare
0	1	6	10	9	7	6	Mannen	
0	1	1	3	2	4	4	Vrouwen	
1	1	2	8	4	3	4	M + V	Arrondissement Tielt
0	0	2	8	4	2	2	Mannen	
1	1	0	0	0	1	2	Vrouwen	
0	0	3	2	2	0	6	M + V	Arrondissement Veurne
0	0	3	2	2	0	2	Mannen	
0	0	0	0	0	0	4	Vrouwen	
36	41	125	161	190	278	389	M + V	Waa's Gewest
15	22	97	135	143	190	248	Mannen	
21	19	28	26	47	88	141	Vrouwen	
5	4	11	16	11	23	38	M + V	Arrondissement Nijvel
1	0	9	15	10	15	21	Mannen	
4	4	2	1	1	8	17	Vrouwen	
12	18	54	52	69	98	151	M + V	Provincie Henegouwen
7	8	42	42	54	66	97	Mannen	
5	10	12	10	15	32	54	Vrouwen	

Sterfgevallen naar leeftijdsgroep en geslacht per arrondissement - vervolg

		Van 40 tot 44 jaar	Van 45 tot 49 jaar	Van 50 tot 54 jaar	Van 55 tot 59 jaar	Van 60 tot 64 jaar	Van 65 tot 69 jaar	Van 70 tot 74 jaar	Van 75 tot 79 jaar
Arrondissement Oudenaarde	M + V	18	20	35	38	71	116	149	166
	Mannen	11	14	24	21	53	80	104	94
	Vrouwen	7	6	11	17	18	36	45	72
Arrondissement Sint-Niklaas	M + V	24	42	66	78	109	171	266	337
	Mannen	15	24	39	48	73	121	151	172
	Vrouwen	9	18	27	30	36	50	115	165
Arrondissement Halle-Vilvoorde	M + V	66	97	138	198	272	446	649	809
	Mannen	40	55	84	133	176	296	424	452
	Vrouwen	26	42	54	65	96	150	225	357
Arrondissement Leuven	M + V	62	78	132	144	214	351	570	646
	Mannen	36	39	85	99	143	226	385	366
	Vrouwen	26	39	47	45	71	125	185	280
Provincie West-Vlaanderen	M + V	168	216	323	384	610	968	1.355	1.599
	Mannen	95	144	205	263	400	653	905	849
	Vrouwen	73	72	118	121	210	315	450	750
Arrondissement Brugge	M + V	46	44	72	98	150	227	310	413
	Mannen	20	30	43	60	102	149	207	219
	Vrouwen	26	14	29	38	48	78	103	194
Arrondissement Diksmuide	M + V	9	12	11	20	20	37	69	68
	Mannen	7	9	7	12	16	22	42	38
	Vrouwen	2	3	4	8	4	15	27	30
Arrondissement Ieper	M + V	15	21	26	34	60	74	133	130
	Mannen	9	14	21	25	39	54	88	71
	Vrouwen	6	7	5	9	21	20	45	59
Arrondissement Kortrijk	M + V	40	68	74	76	142	249	298	356
	Mannen	21	44	47	59	90	164	206	179
	Vrouwen	19	24	27	17	52	85	92	177
Arrondissement Oostende	M + V	23	28	52	59	84	133	191	236
	Mannen	16	15	34	42	53	102	126	123
	Vrouwen	7	13	18	17	31	31	65	113
Arrondissement Roeselare	M + V	10	21	32	48	75	113	159	188
	Mannen	6	14	19	29	45	75	105	105
	Vrouwen	4	7	13	19	30	38	54	83
Arrondissement Tielt	M + V	12	13	27	26	38	75	108	124
	Mannen	7	10	19	21	28	52	75	61
	Vrouwen	5	3	8	5	10	23	33	63
Arrondissement Veurne	M + V	13	9	29	23	41	60	87	84
	Mannen	9	8	15	15	27	35	56	53
	Vrouwen	4	1	14	8	14	25	31	31
Waals Gewest	M + V	625	941	1.206	1.278	1.912	3.464	4.962	6.053
	Mannen	402	613	783	847	1.276	2.238	2.971	3.254
	Vrouwen	223	328	423	431	636	1.226	1.991	2.799
Arrondissement Nijvel	M + V	47	85	109	97	169	259	396	466
	Mannen	33	49	65	62	107	163	243	253
	Vrouwen	14	36	44	35	62	96	153	213
Provincie Henegouwen	M + V	279	403	505	560	767	1.421	2.012	2.569
	Mannen	172	261	338	382	518	919	1.178	1.388
	Vrouwen	107	142	167	178	249	502	834	1.181

Van 80 tot 84 jaar	Van 85 tot 89 jaar	Van 90 tot 94 jaar	Van 95 tot 99 jaar	Van 100 tot 104 jaar	Van 105 tot 109 jaar		
217	238	147	38	7	2	M + V	Arrondissement Oudenaarde
95	89	50	7	2	0	Mannen	
122	149	97	31	5	2	Vrouwen	
311	378	185	59	4	0	M + V	Arrondissement Sint-Niklaas
141	153	45	12	0	0	Mannen	
170	225	140	47	4	0	Vrouwen	
777	853	425	128	23	0	M + V	Arrondissement Halle-Vilvoorde
349	308	128	22	5	0	Mannen	
428	545	297	106	18	0	Vrouwen	
689	803	423	129	17	0	M + V	Arrondissement Leuven
334	291	104	32	5	0	Mannen	
355	512	319	97	12	0	Vrouwen	
1.644	2.090	1.162	337	43	1	M + V	Provincie West-Vlaanderen
744	799	346	83	9	1	Mannen	
900	1.291	816	254	34	0	Vrouwen	
399	504	267	94	8	1	M + V	Arrondissement Brugge
176	190	83	20	1	1	Mannen	
223	314	184	74	7	0	Vrouwen	
58	85	46	13	3	0	M + V	Arrondissement Diksmuide
22	31	20	2	1	0	Mannen	
36	54	26	11	2	0	Vrouwen	
167	221	130	27	3	0	M + V	Arrondissement Ieper
71	91	42	5	0	0	Mannen	
96	130	88	22	3	0	Vrouwen	
359	465	266	70	10	0	M + V	Arrondissement Kortrijk
173	170	81	22	5	0	Mannen	
186	295	185	48	5	0	Vrouwen	
230	278	168	42	4	0	M + V	Arrondissement Oostende
105	103	38	10	0	0	Mannen	
125	175	130	32	4	0	Vrouwen	
210	238	117	44	7	0	M + V	Arrondissement Roeselare
96	99	38	13	1	0	Mannen	
114	139	79	31	6	0	Vrouwen	
132	178	92	23	2	0	M + V	Arrondissement Tielt
59	67	25	5	0	0	Mannen	
73	111	67	18	2	0	Vrouwen	
89	121	76	24	6	0	M + V	Arrondissement Veurne
42	48	19	6	1	0	Mannen	
47	73	57	18	5	0	Vrouwen	
5.170	5.751	3.233	944	116	7	M + V	Waals Gewest
2.233	1.832	747	158	14	0	Mannen	
2.937	3.919	2.486	786	102	7	Vrouwen	
483	544	313	101	13	1	M + V	Arrondissement Nijvel
205	185	77	16	2	0	Mannen	
278	359	236	85	11	1	Vrouwen	
2.040	2.353	1.266	407	54	1	M + V	Provincie Henegouwen
885	702	304	76	6	0	Mannen	
1.155	1.651	962	331	48	1	Vrouwen	

Sterfgevallen naar leeftijdsgroep en geslacht per arrondissement - vervolg

		Totaal	Minder dan 20 jaar	Van 20 tot 39 jaar	Van 40 tot 59 jaar	Van 60 tot 79 jaar	Van 80 tot 99 jaar	100 jaar en meer	Minder dan 5 jaar
Arrondissement Aat	M + V	959	8	32	111	436	369	3	3
	Mannen	505	5	24	80	261	135	0	1
	Vrouwen	454	3	8	31	175	234	3	2
Arrondissement Charleroi	M + V	4.990	58	122	584	2.316	1.900	10	33
	Mannen	2.450	35	79	389	1.356	590	1	20
	Vrouwen	2.540	23	43	195	960	1.310	9	13
Arrondissement Bergen	M + V	3.079	42	73	384	1.381	1.188	11	22
	Mannen	1.488	26	54	246	793	367	2	12
	Vrouwen	1.591	16	19	138	588	821	9	10
Arrondissement Moeskroen	M + V	806	15	8	77	345	357	4	9
	Mannen	403	8	7	55	209	123	1	2
	Vrouwen	403	7	1	22	136	234	3	7
Arrondissement Zinnik	M + V	1.915	25	46	193	845	795	11	15
	Mannen	922	16	31	125	504	246	0	10
	Vrouwen	993	9	15	68	341	549	11	5
Arrondissement Thuin	M + V	1.659	16	47	205	720	661	10	9
	Mannen	824	8	32	135	438	210	1	4
	Vrouwen	835	8	15	70	282	451	9	5
Arrondissement Doornik	M + V	1.783	20	42	193	726	796	6	9
	Mannen	908	14	32	123	442	296	1	6
	Vrouwen	875	6	10	70	284	500	5	3
Provincie Luik	M + V	11.354	125	329	1.191	5.081	4.596	32	74
	Mannen	5.585	80	234	759	2.981	1.529	2	44
	Vrouwen	5.769	45	95	432	2.100	3.067	30	30
Arrondissement Hoei	M + V	1.078	15	37	122	480	424	0	7
	Mannen	536	9	25	75	276	151	0	4
	Vrouwen	542	6	12	47	204	273	0	3
Arrondissement Luik	M + V	6.807	68	198	704	3.067	2.747	23	43
	Mannen	3.326	42	144	446	1.811	882	1	23
	Vrouwen	3.481	26	54	258	1.256	1.865	22	20
Arrondissement Verviers	M + V	2.737	30	75	299	1.202	1.124	7	18
	Mannen	1.356	21	51	194	703	386	1	14
	Vrouwen	1.381	9	24	105	499	738	6	4
<i>waarvan D. Gemeenschap</i>	M + V	631	7	18	68	291	245	2	4
	Mannen	341	5	11	51	184	90	0	4
	Vrouwen	290	2	7	17	107	155	2	0
Arrondissement Borgworm	M + V	732	12	19	66	332	301	2	6
	Mannen	367	8	14	44	191	110	0	3
	Vrouwen	365	4	5	22	141	191	2	3
Provincie Luxemburg	M + V	2.654	35	79	286	1.136	1.113	5	15
	Mannen	1.384	25	56	204	701	396	2	10
	Vrouwen	1.270	10	23	82	435	717	3	5
Arrondissement Aarlen	M + V	507	7	21	62	216	201	0	2
	Mannen	281	4	16	45	147	69	0	1
	Vrouwen	226	3	5	17	69	132	0	1
Arrondissement Bastenaken	M + V	447	5	9	45	192	194	2	1
	Mannen	232	4	8	35	113	71	1	1
	Vrouwen	215	1	1	10	79	123	1	0

Van 5 tot 9 jaar	Van 10 tot 14 jaar	Van 15 tot 19 jaar	Van 20 tot 24 jaar	Van 25 tot 29 jaar	Van 30 tot 34 jaar	Van 35 tot 39 jaar		
1	1	3	7	4	4	17	M + V	Arrondissement Aat
1	0	3	6	3	3	12	Mannen	
0	1	0	1	1	1	5	Vrouwen	
4	8	13	18	17	32	55	M + V	Arrondissement Charleroi
1	5	9	14	12	19	34	Mannen	
3	3	4	4	5	13	21	Vrouwen	
1	3	16	13	16	15	29	M + V	Arrondissement Bergen
1	0	13	11	13	8	22	Mannen	
0	3	3	2	3	7	7	Vrouwen	
2	1	3	1	2	4	1	M + V	Arrondissement Moeskroen
2	1	3	1	2	4	0	Mannen	
0	0	0	0	0	0	1	Vrouwen	
1	0	9	4	10	11	21	M + V	Arrondissement Zinnik
0	0	6	3	8	8	12	Mannen	
1	0	3	1	2	3	9	Vrouwen	
1	3	3	6	10	16	15	M + V	Arrondissement Thuin
1	0	3	4	7	12	9	Mannen	
0	3	0	2	3	4	6	Vrouwen	
2	2	7	3	10	16	13	M + V	Arrondissement Doornik
1	2	5	3	9	12	8	Mannen	
1	0	2	0	1	4	5	Vrouwen	
7	10	34	45	63	103	118	M + V	Provincie Luik
1	9	26	37	48	70	79	Mannen	
6	1	8	8	15	33	39	Vrouwen	
1	2	5	1	5	13	18	M + V	Arrondissement Hoei
0	2	3	0	3	9	13	Mannen	
1	0	2	1	2	4	5	Vrouwen	
2	7	16	28	46	63	61	M + V	Arrondissement Luik
1	6	12	25	34	47	38	Mannen	
1	1	4	3	12	16	23	Vrouwen	
3	0	9	13	9	19	34	M + V	Arrondissement Verviers
0	0	7	9	8	10	24	Mannen	
3	0	2	4	1	9	10	Vrouwen	
2	0	1	4	1	5	8	M + V	<i>waarvan D. Gemeenschap</i>
0	0	1	3	1	1	6	Mannen	
2	0	0	1	0	4	2	Vrouwen	
1	1	4	3	3	8	5	M + V	Arrondissement Borgworm
0	1	4	3	3	4	4	Mannen	
1	0	0	0	0	4	1	Vrouwen	
4	4	12	20	11	17	31	M + V	Provincie Luxemburg
3	4	8	17	6	12	21	Mannen	
1	0	4	3	5	5	10	Vrouwen	
2	0	3	6	3	4	8	M + V	Arrondissement Aarlen
1	0	2	4	2	3	7	Mannen	
1	0	1	2	1	1	1	Vrouwen	
1	2	1	4	3	1	1	M + V	Arrondissement Bastenaken
1	2	0	4	2	1	1	Mannen	
0	0	1	0	1	0	0	Vrouwen	

Sterfgevallen naar leeftijdsgroep en geslacht per arrondissement - vervolg

		Van 40 tot 44 jaar	Van 45 tot 49 jaar	Van 50 tot 54 jaar	Van 55 tot 59 jaar	Van 60 tot 64 jaar	Van 65 tot 69 jaar	Van 70 tot 74 jaar	Van 75 tot 79 jaar
Arrondissement Aat	M + V	16	26	23	46	43	105	119	169
	Mannen	13	17	15	35	28	78	71	84
	Vrouwen	3	9	8	11	15	27	48	85
Arrondissement Charleroi	M + V	79	155	169	181	262	505	706	843
	Mannen	47	105	112	125	177	319	399	461
	Vrouwen	32	50	57	56	85	186	307	382
Arrondissement Bergen	M + V	71	88	118	107	137	280	394	570
	Mannen	50	56	73	67	89	178	217	309
	Vrouwen	21	32	45	40	48	102	177	261
Arrondissement Moeskroen	M + V	12	9	26	30	46	85	95	119
	Mannen	8	5	21	21	34	51	55	69
	Vrouwen	4	4	5	9	12	34	40	50
Arrondissement Zinnik	M + V	33	38	61	61	103	162	243	337
	Mannen	18	21	43	43	67	115	153	169
	Vrouwen	15	17	18	18	36	47	90	168
Arrondissement Thuin	M + V	33	46	56	70	74	142	247	257
	Mannen	16	31	38	50	52	87	160	139
	Vrouwen	17	15	18	20	22	55	87	118
Arrondissement Doornik	M + V	35	41	52	65	102	142	208	274
	Mannen	20	26	36	41	71	91	123	157
	Vrouwen	15	15	16	24	31	51	85	117
Provincie Luik	M + V	181	260	353	397	563	1.089	1.586	1.843
	Mannen	116	166	219	258	374	698	948	961
	Vrouwen	65	94	134	139	189	391	638	882
Arrondissement Hoei	M + V	23	27	35	37	65	102	137	176
	Mannen	15	13	26	21	38	65	89	84
	Vrouwen	8	14	9	16	27	37	48	92
Arrondissement Luik	M + V	106	155	222	221	339	673	973	1.082
	Mannen	69	99	134	144	227	432	587	565
	Vrouwen	37	56	88	77	112	241	386	517
Arrondissement Verviers	M + V	44	62	77	116	128	246	365	463
	Mannen	27	45	45	77	88	154	210	251
	Vrouwen	17	17	32	39	40	92	155	212
<i>waarvan D. Gemeenschap</i>	M + V	8	13	19	28	37	70	85	99
	Mannen	6	12	15	18	30	50	51	53
	Vrouwen	2	1	4	10	7	20	34	46
Arrondissement Borgworm	M + V	8	16	19	23	31	68	111	122
	Mannen	5	9	14	16	21	47	62	61
	Vrouwen	3	7	5	7	10	21	49	61
Provincie Luxemburg	M + V	49	68	85	84	130	238	337	431
	Mannen	34	53	56	61	96	155	212	238
	Vrouwen	15	15	29	23	34	83	125	193
Arrondissement Aarlen	M + V	7	14	18	23	21	39	77	79
	Mannen	3	12	13	17	18	28	51	50
	Vrouwen	4	2	5	6	3	11	26	29
Arrondissement Bastenaken	M + V	13	6	12	14	20	39	62	71
	Mannen	9	5	10	11	13	17	40	43
	Vrouwen	4	1	2	3	7	22	22	28

Van 80 tot 84 jaar	Van 85 tot 89 jaar	Van 90 tot 94 jaar	Van 95 tot 99 jaar	Van 100 tot 104 jaar	Van 105 tot 109 jaar		
130	152	62	25	3	0	M + V	Arrondissement Aat
61	53	17	4	0	0	Mannen	
69	99	45	21	3	0	Vrouwen	
651	701	420	128	10	0	M + V	Arrondissement Charleroi
285	188	93	24	1	0	Mannen	
366	513	327	104	9	0	Vrouwen	
418	460	235	75	11	0	M + V	Arrondissement Bergen
169	132	52	14	2	0	Mannen	
249	328	183	61	9	0	Vrouwen	
112	144	81	20	4	0	M + V	Arrondissement Moeskroen
55	47	18	3	1	0	Mannen	
57	97	63	17	3	0	Vrouwen	
256	335	145	59	10	1	M + V	Arrondissement Zinnik
108	94	32	12	0	0	Mannen	
148	241	113	47	10	1	Vrouwen	
234	246	143	38	10	0	M + V	Arrondissement Thuin
85	82	38	5	1	0	Mannen	
149	164	105	33	9	0	Vrouwen	
239	315	180	62	6	0	M + V	Arrondissement Doornik
122	106	54	14	1	0	Mannen	
117	209	126	48	5	0	Vrouwen	
1.606	1.705	1.012	273	28	4	M + V	Provincie Luik
707	565	224	33	2	0	Mannen	
899	1.140	788	240	26	4	Vrouwen	
148	161	95	20	0	0	M + V	Arrondissement Hoei
61	58	26	6	0	0	Mannen	
87	103	69	14	0	0	Vrouwen	
918	1.029	635	165	20	3	M + V	Arrondissement Luik
406	329	129	18	1	0	Mannen	
512	700	506	147	19	3	Vrouwen	
435	414	204	71	6	1	M + V	Arrondissement Verviers
189	142	49	6	1	0	Mannen	
246	272	155	65	5	1	Vrouwen	
97	92	40	16	2	0	M + V	waarvan D. Gemeenschap
46	33	11	0	0	0	Mannen	
51	59	29	16	2	0	Vrouwen	
105	101	78	17	2	0	M + V	Arrondissement Borgworm
51	36	20	3	0	0	Mannen	
54	65	58	14	2	0	Vrouwen	
390	435	233	55	5	0	M + V	Provincie Luxemburg
167	163	49	17	2	0	Mannen	
223	272	184	38	3	0	Vrouwen	
66	89	43	3	0	0	M + V	Arrondissement Aarlen
26	33	8	2	0	0	Mannen	
40	56	35	1	0	0	Vrouwen	
70	76	42	6	2	0	M + V	Arrondissement Bastenaken
29	29	12	1	1	0	Mannen	
41	47	30	5	1	0	Vrouwen	

Sterfgevallen naar leeftijdsgroep en geslacht per arrondissement - vervolg

		Totaal	Minder dan 20 jaar	Van 20 tot 39 jaar	Van 40 tot 59 jaar	Van 60 tot 79 jaar	Van 80 tot 99 jaar	100 jaar en meer	Minder dan 5 jaar
Arrondissement Marche-en-Famenne	M + V	517	7	14	60	238	197	1	3
	Mannen	268	6	9	36	152	65	0	3
	Vrouwen	249	1	5	24	86	132	1	0
Arrondissement Neufchâteau	M + V	679	7	20	73	275	303	1	4
	Mannen	344	4	12	57	159	111	1	1
	Vrouwen	335	3	8	16	116	192	0	3
Arrondissement Virton	M + V	504	9	15	46	215	218	1	5
	Mannen	259	7	11	31	130	80	0	4
	Vrouwen	245	2	4	15	85	138	1	1
Provincie Namen	M + V	4.717	63	152	488	2.115	1.882	17	36
	Mannen	2.344	33	106	320	1.288	595	2	17
	Vrouwen	2.373	30	46	168	827	1.287	15	19
Arrondissement Dinant	M + V	1.083	23	41	115	503	398	3	14
	Mannen	576	12	31	84	306	142	1	6
	Vrouwen	507	11	10	31	197	256	2	8
Arrondissement Namen	M + V	2.982	33	87	303	1.320	1.230	9	20
	Mannen	1.449	17	59	190	801	381	1	10
	Vrouwen	1.533	16	28	113	519	849	8	10
Arrondissement Philippeville	M + V	652	7	24	70	292	254	5	2
	Mannen	319	4	16	46	181	72	0	1
	Vrouwen	333	3	8	24	111	182	5	1

Van 5 tot 9 jaar	Van 10 tot 14 jaar	Van 15 tot 19 jaar	Van 20 tot 24 jaar	Van 25 tot 29 jaar	Van 30 tot 34 jaar	Van 35 tot 39 jaar		
0	2	2	2	3	6	3	M + V	Arrondissement Marche-en-Famenne
0	2	1	2	1	5	1	Mannen	
0	0	1	0	2	1	2	Vrouwen	
1	0	2	5	1	3	11	M + V	Arrondissement Neufchâteau
1	0	2	5	0	1	6	Mannen	
0	0	0	0	1	2	5	Vrouwen	
0	0	4	3	1	3	8	M + V	Arrondissement Virton
0	0	3	2	1	2	6	Mannen	
0	0	1	1	0	1	2	Vrouwen	
8	5	14	28	36	37	51	M + V	Provincie Namen
3	1	12	24	25	27	30	Mannen	
5	4	2	4	11	10	21	Vrouwen	
1	1	7	8	9	8	16	M + V	Arrondissement Dinant
0	0	6	8	7	7	9	Mannen	
1	1	1	0	2	1	7	Vrouwen	
5	3	5	14	24	19	30	M + V	Arrondissement Namen
2	1	4	11	17	12	19	Mannen	
3	2	1	3	7	7	11	Vrouwen	
2	1	2	6	3	10	5	M + V	Arrondissement Philippeville
1	0	2	5	1	8	2	Mannen	
1	1	0	1	2	2	3	Vrouwen	

Sterfgevallen naar leeftijdsgroep en geslacht per arrondissement - vervolg en einde

		Van 40 tot 44 jaar	Van 45 tot 49 jaar	Van 50 tot 54 jaar	Van 55 tot 59 jaar	Van 60 tot 64 jaar	Van 65 tot 69 jaar	Van 70 tot 74 jaar	Van 75 tot 79 jaar
Arrondissement Marche-en-Famenne	M + V	6	14	22	18	36	47	69	86
	Mannen	5	10	9	12	25	33	46	48
	Vrouwen	1	4	13	6	11	14	23	38
Arrondissement Neufchâteau	M + V	14	15	22	22	29	56	69	121
	Mannen	11	13	17	16	17	41	39	62
	Vrouwen	3	2	5	6	12	15	30	59
Arrondissement Virton	M + V	9	19	11	7	24	57	60	74
	Mannen	6	13	7	5	23	36	36	35
	Vrouwen	3	6	4	2	1	21	24	39
Provincie Namen	M + V	69	125	154	140	283	457	631	744
	Mannen	47	84	105	84	181	303	390	414
	Vrouwen	22	41	49	56	102	154	241	330
Arrondissement Dinant	M + V	17	32	33	33	62	105	166	170
	Mannen	14	21	26	23	32	70	104	100
	Vrouwen	3	11	7	10	30	35	62	70
Arrondissement Namen	M + V	42	75	102	84	177	288	382	473
	Mannen	27	50	64	49	116	186	234	265
	Vrouwen	15	25	38	35	61	102	148	208
Arrondissement Philippeville	M + V	10	18	19	23	44	64	83	101
	Mannen	6	13	15	12	33	47	52	49
	Vrouwen	4	5	4	11	11	17	31	52

Van 80 tot 84 jaar	Van 85 tot 89 jaar	Van 90 tot 94 jaar	Van 95 tot 99 jaar	Van 100 tot 104 jaar	Van 105 tot 109 jaar		
85	66	35	11	1	0	M + V	Arrondissement Marche-en-Famenne
34	20	7	4	0	0	Mannen	
51	46	28	7	1	0	Vrouwen	
101	120	62	20	1	0	M + V	Arrondissement Neufchâteau
49	51	9	2	1	0	Mannen	
52	69	53	18	0	0	Vrouwen	
68	84	51	15	1	0	M + V	Arrondissement Virton
29	30	13	8	0	0	Mannen	
39	54	38	7	1	0	Vrouwen	
651	714	409	108	16	1	M + V	Provincie Namen
269	217	93	16	2	0	Mannen	
382	497	316	92	14	1	Vrouwen	
148	157	76	17	3	0	M + V	Arrondissement Dinant
64	55	18	5	1	0	Mannen	
84	102	58	12	2	0	Vrouwen	
423	464	270	73	9	0	M + V	Arrondissement Namen
172	137	62	10	1	0	Mannen	
251	327	208	63	8	0	Vrouwen	
80	93	63	18	4	1	M + V	Arrondissement Philippeville
33	25	13	1	0	0	Mannen	
47	68	50	17	4	1	Vrouwen	

Sterfgevallen per geslacht, leeftijdsklasse, burgerlijke staat en geboortjaar, per gewest

België

		Totaal		Ongehuwd		Gehuwd		Weduwstaat		Gescheiden	
		Jaar +	Jaar -	Jaar +	Jaar -	Jaar +	Jaar -	Jaar +	Jaar -	Jaar +	Jaar -
Totaal	M + V	52.842	51.741	5.739	5.376	22.263	21.507	21.900	22.060	2.940	2.798
	M	26.446	25.663	3.231	3.000	15.813	15.187	5.721	5.849	1.681	1.627
	V	26.396	26.078	2.508	2.376	6.450	6.320	16.179	16.211	1.259	1.171
Minder dan 20 jaar	M + V	834	418	834	417	0	1	0	0	0	0
	M	487	255	487	254	0	1	0	0	0	0
	V	347	163	347	163	0	0	0	0	0	0
Van 20 tot 39 jaar	M + V	1.282	1.383	693	725	457	517	8	8	124	133
	M	885	962	523	561	276	319	3	3	83	79
	V	397	421	170	164	181	198	5	5	41	54
Van 40 tot 59 jaar	M + V	5.296	5.171	695	689	3.383	3.297	257	265	961	920
	M	3.361	3.325	531	526	2.094	2.072	95	106	641	621
	V	1.935	1.846	164	163	1.289	1.225	162	159	320	299
Van 60 tot 79 jaar	M + V	22.512	21.914	1.814	1.766	13.284	12.734	6.123	6.195	1.291	1.219
	M	13.655	13.140	1.199	1.137	9.634	9.196	2.036	2.037	786	770
	V	8.857	8.774	615	629	3.650	3.538	4.087	4.158	505	449
Van 80 tot 99 jaar	M + V	22.705	22.664	1.675	1.762	5.137	4.952	15.329	15.428	564	522
	M	8.030	7.941	489	519	3.807	3.593	3.563	3.672	171	157
	V	14.675	14.723	1.186	1.243	1.330	1.359	11.766	11.756	393	365
100 jaar en meer	M + V	213	191	28	17	2	6	183	164	0	4
	M	28	40	2	3	2	6	24	31	0	0
	V	185	151	26	14	0	0	159	133	0	4

		Totaal		Ongehuwd		Gehuwd		Weduwstaat		Gescheiden	
		Jaar +	Jaar -	Jaar +	Jaar -	Jaar +	Jaar -	Jaar +	Jaar -	Jaar +	Jaar -
Minder dan 5 jaar	M + V	562	171	562	171	0	0	0	0	0	0
	M	317	85	317	85	0	0	0	0	0	0
	V	245	86	245	86	0	0	0	0	0	0
Van 5 tot 9 jaar	M + V	52	52	52	52	0	0	0	0	0	0
	M	20	30	20	30	0	0	0	0	0	0
	V	32	22	32	22	0	0	0	0	0	0
Van 10 tot 14 jaar	M + V	57	44	57	44	0	0	0	0	0	0
	M	29	25	29	25	0	0	0	0	0	0
	V	28	19	28	19	0	0	0	0	0	0
Van 15 tot 19 jaar	M + V	163	151	163	150	0	1	0	0	0	0
	M	121	115	121	114	0	1	0	0	0	0
	V	42	36	42	36	0	0	0	0	0	0
Van 20 tot 24 jaar	M + V	240	253	223	231	15	19	0	2	2	1
	M	182	201	173	189	8	11	0	1	1	0
	V	58	52	50	42	7	8	0	1	1	1
Van 25 tot 29 jaar	M + V	242	296	174	212	61	74	1	0	6	10
	M	187	216	141	165	41	47	1	0	4	4
	V	55	80	33	47	20	27	0	0	2	6
Van 30 tot 34 jaar	M + V	334	345	157	141	143	166	2	3	32	35
	M	217	245	110	114	84	106	1	1	22	24
	V	117	100	47	27	59	60	1	2	10	11
Van 35 tot 39 jaar	M + V	466	489	139	141	238	258	5	3	84	87
	M	299	300	99	93	143	155	1	1	56	51
	V	167	189	40	48	95	103	4	2	28	36
Van 40 tot 44 jaar	M + V	749	749	149	157	446	432	19	7	135	153
	M	470	451	117	113	258	243	7	2	88	93
	V	279	298	32	44	188	189	12	5	47	60

**Sterfgevallen per geslacht, leeftijdsklasse, burgerlijke staat en geboortejaar,
per gewest - vervolg**

		Totaal		Ongehuwd		Gehuwd		Weduwstaat		Gescheiden	
		Jaar +	Jaar -	Jaar +	Jaar -	Jaar +	Jaar -	Jaar +	Jaar -	Jaar +	Jaar -
Van 45 tot 49 jaar	M + V	1.147	1.078	176	156	698	648	43	36	230	238
	M	719	688	133	118	412	389	20	9	154	172
	V	428	390	43	38	286	259	23	27	76	66
Van 50 tot 54 jaar	M + V	1.589	1.512	188	183	1.000	960	77	98	324	271
	M	981	983	139	139	602	622	26	41	214	181
	V	608	529	49	44	398	338	51	57	110	90
Van 55 tot 59 jaar	M + V	1.811	1.832	182	193	1.239	1.257	118	124	272	258
	M	1.191	1.203	142	156	822	818	42	54	185	175
	V	620	629	40	37	417	439	76	70	87	83
Van 60 tot 64 jaar	M + V	2.765	2.822	288	287	1.885	1.928	319	332	273	275
	M	1.840	1.859	220	214	1.297	1.326	125	128	198	191
	V	925	963	68	73	588	602	194	204	75	84
Van 65 tot 69 jaar	M + V	4.776	4.480	408	432	3.137	2.935	875	818	356	295
	M	3.097	2.938	305	313	2.236	2.105	338	303	218	217
	V	1.679	1.542	103	119	901	830	537	515	138	78
Van 70 tot 74 jaar	M + V	6.593	6.690	540	536	3.974	3.975	1.740	1.828	339	351
	M	4.135	4.069	359	342	2.959	2.910	612	614	205	203
	V	2.458	2.621	181	194	1.015	1.065	1.128	1.214	134	148
Van 75 tot 79 jaar	M + V	8.378	7.922	578	511	4.288	3.896	3.189	3.217	323	298
	M	4.583	4.274	315	268	3.142	2.855	961	992	165	159
	V	3.795	3.648	263	243	1.146	1.041	2.228	2.225	158	139
Van 80 tot 84 jaar	M + V	7.407	7.903	495	584	2.639	2.712	4.060	4.393	213	214
	M	3.351	3.504	194	238	1.982	1.927	1.087	1.247	88	92
	V	4.056	4.399	301	346	657	785	2.973	3.146	125	122
Van 85 tot 89 jaar	M + V	8.774	8.567	653	664	1.901	1.730	6.009	5.985	211	188
	M	3.082	2.923	202	192	1.381	1.270	1.441	1.421	58	40
	V	5.692	5.644	451	472	520	460	4.568	4.564	153	148
Van 90 tot 94 jaar	M + V	5.036	4.834	383	389	532	458	4.011	3.893	110	94
	M	1.306	1.229	70	79	394	356	821	775	21	19
	V	3.730	3.605	313	310	138	102	3.190	3.118	89	75
Van 95 tot 99 jaar	M + V	1.488	1.360	144	125	65	52	1.249	1.157	30	26
	M	291	285	23	10	50	40	214	229	4	6
	V	1.197	1.075	121	115	15	12	1.035	928	26	20
Van 100 tot 104 jaar	M + V	204	182	26	15	2	5	176	158	0	4
	M	28	37	2	3	2	5	24	29	0	0
	V	176	145	24	12	0	0	152	129	0	4
Van 105 tot 109 jaar	M + V	9	9	2	2	0	1	7	6	0	0
	M	0	3	0	0	0	1	0	2	0	0
	V	9	6	2	2	0	0	7	4	0	0

Verklarende opmerking

Op volgende pagina geeft deze tabel het aantal overlijdens per leeftijd, geslacht, burgerlijke staat en geboortejaar. Er kan in het jaar van overlijden een onderscheid gemaakt worden of de personen voor of na hun verjaardag gestorven zijn.

De kolommen "Jaar +" (Verjaardag +) en "Jaar -" (Verjaardag -) bieden dit onderscheid.

De kolom "Jaar +" geeft het aantal personen die overleden zijn op de gegeven leeftijd nadat ze in het kalenderjaar van overlijden verjaard waren.

De kolom "Jaar -" geeft het aantal personen die overleden zijn op de gegeven leeftijd nadat ze verjaard waren in het vorige kalenderjaar.

**Sterfgevallen per geslacht, leeftijdsklasse, burgerlijke staat en geboortejaar,
per gewest - vervolg**

Leeftijd en geboortejaar		Totaal		Ongehuwd		Gehuwd		Weduwstaat		Gescheiden	
		Jaar +	Jaar -	Jaar +	Jaar -	Jaar +	Jaar -	Jaar +	Jaar -	Jaar +	Jaar -
0 jaar	M + V	489	102	489	102	0	0	0	0	0	0
1998 - 1997	M	276	51	276	51	0	0	0	0	0	0
	V	213	51	213	51	0	0	0	0	0	0
1 jaar	M + V	30	23	30	23	0	0	0	0	0	0
1997 - 1996	M	16	13	16	13	0	0	0	0	0	0
	V	14	10	14	10	0	0	0	0	0	0
2 jaar	M + V	17	16	17	16	0	0	0	0	0	0
1996 - 1995	M	8	5	8	5	0	0	0	0	0	0
	V	9	11	9	11	0	0	0	0	0	0
3 jaar	M + V	16	12	16	12	0	0	0	0	0	0
1995 - 1994	M	11	9	11	9	0	0	0	0	0	0
	V	5	3	5	3	0	0	0	0	0	0
4 jaar	M + V	10	18	10	18	0	0	0	0	0	0
1994 - 1993	M	6	7	6	7	0	0	0	0	0	0
	V	4	11	4	11	0	0	0	0	0	0
5 jaar	M + V	14	14	14	14	0	0	0	0	0	0
1993 - 1992	M	5	11	5	11	0	0	0	0	0	0
	V	9	3	9	3	0	0	0	0	0	0
6 jaar	M + V	12	11	12	11	0	0	0	0	0	0
1992 - 1991	M	5	5	5	5	0	0	0	0	0	0
	V	7	6	7	6	0	0	0	0	0	0
7 jaar	M + V	5	9	5	9	0	0	0	0	0	0
1991 - 1990	M	2	5	2	5	0	0	0	0	0	0
	V	3	4	3	4	0	0	0	0	0	0
8 jaar	M + V	12	9	12	9	0	0	0	0	0	0
1990 - 1989	M	6	5	6	5	0	0	0	0	0	0
	V	6	4	6	4	0	0	0	0	0	0
9 jaar	M + V	9	9	9	9	0	0	0	0	0	0
1989 - 1988	M	2	4	2	4	0	0	0	0	0	0
	V	7	5	7	5	0	0	0	0	0	0
10 jaar	M + V	10	2	10	2	0	0	0	0	0	0
1988 - 1987	M	5	2	5	2	0	0	0	0	0	0
	V	5	0	5	0	0	0	0	0	0	0
11 jaar	M + V	12	9	12	9	0	0	0	0	0	0
1987 - 1986	M	8	0	8	0	0	0	0	0	0	0
	V	4	9	4	9	0	0	0	0	0	0
12 jaar	M + V	10	10	10	10	0	0	0	0	0	0
1986 - 1985	M	4	8	4	8	0	0	0	0	0	0
	V	6	2	6	2	0	0	0	0	0	0
13 jaar	M + V	13	12	13	12	0	0	0	0	0	0
1985 - 1984	M	7	8	7	8	0	0	0	0	0	0
	V	6	4	6	4	0	0	0	0	0	0
14 jaar	M + V	12	11	12	11	0	0	0	0	0	0
1984 - 1983	M	5	7	5	7	0	0	0	0	0	0
	V	7	4	7	4	0	0	0	0	0	0
15 jaar	M + V	17	17	17	17	0	0	0	0	0	0
1983 - 1982	M	8	13	8	13	0	0	0	0	0	0
	V	9	4	9	4	0	0	0	0	0	0
16 jaar	M + V	24	27	24	27	0	0	0	0	0	0
1982 - 1981	M	21	18	21	18	0	0	0	0	0	0
	V	3	9	3	9	0	0	0	0	0	0

**Sterfgevallen per geslacht, leeftijdsklasse, burgerlijke staat en geboortejaar,
per gewest - vervolg**

Leeftijd en geboortejaar		Totaal		Ongehuwd		Gehuwd		Weduwstaat		Gescheiden	
		Jaar +	Jaar -	Jaar +	Jaar -	Jaar +	Jaar -	Jaar +	Jaar -	Jaar +	Jaar -
17 jaar	M + V	30	24	30	24	0	0	0	0	0	0
1981 - 1980	M	24	17	24	17	0	0	0	0	0	0
	V	6	7	6	7	0	0	0	0	0	0
18 jaar	M + V	39	36	39	36	0	0	0	0	0	0
1980 - 1979	M	31	29	31	29	0	0	0	0	0	0
	V	8	7	8	7	0	0	0	0	0	0
19 jaar	M + V	53	47	53	46	0	1	0	0	0	0
1979 - 1978	M	37	38	37	37	0	1	0	0	0	0
	V	16	9	16	9	0	0	0	0	0	0
20 jaar	M + V	52	49	52	48	0	1	0	0	0	0
1978 - 1977	M	35	44	35	43	0	1	0	0	0	0
	V	17	5	17	5	0	0	0	0	0	0
21 jaar	M + V	45	45	43	44	2	1	0	0	0	0
1977 - 1976	M	35	35	34	35	1	0	0	0	0	0
	V	10	10	9	9	1	1	0	0	0	0
22 jaar	M + V	41	44	39	38	2	6	0	0	0	0
1976 - 1975	M	31	36	30	34	1	2	0	0	0	0
	V	10	8	9	4	1	4	0	0	0	0
23 jaar	M + V	43	47	36	44	7	2	0	0	0	1
1975 - 1974	M	34	35	31	34	3	1	0	0	0	0
	V	9	12	5	10	4	1	0	0	0	1
24 jaar	M + V	59	68	53	57	4	9	0	2	2	0
1974 - 1973	M	47	51	43	43	3	7	0	1	1	0
	V	12	17	10	14	1	2	0	1	1	0
25 jaar	M + V	58	48	49	41	9	6	0	0	0	1
1973 - 1972	M	48	38	40	32	8	5	0	0	0	1
	V	10	10	9	9	1	1	0	0	0	0
26 jaar	M + V	46	62	37	47	8	12	0	0	1	3
1972 - 1971	M	32	45	29	38	3	6	0	0	0	1
	V	14	17	8	9	5	6	0	0	1	2
27 jaar	M + V	39	66	26	46	10	19	1	0	2	1
1971 - 1970	M	30	43	20	33	7	10	1	0	2	0
	V	9	23	6	13	3	9	0	0	0	1
28 jaar	M + V	44	62	31	44	12	17	0	0	1	1
1970 - 1969	M	31	43	23	33	7	10	0	0	1	0
	V	13	19	8	11	5	7	0	0	0	1
29 jaar	M + V	55	58	31	34	22	20	0	0	2	4
1969 - 1968	M	46	47	29	29	16	16	0	0	1	2
	V	9	11	2	5	6	4	0	0	1	2
30 jaar	M + V	67	55	37	30	25	23	0	0	5	2
1968 - 1967	M	52	38	31	23	18	15	0	0	3	0
	V	15	17	6	7	7	8	0	0	2	2
31 jaar	M + V	62	78	30	36	27	41	1	0	4	1
1967 - 1966	M	41	52	20	29	17	23	1	0	3	0
	V	21	26	10	7	10	18	0	0	1	1
32 jaar	M + V	76	63	38	23	30	29	0	1	8	10
1966 - 1965	M	48	49	24	21	17	20	0	1	7	7
	V	28	14	14	2	13	9	0	0	1	3
33 jaar	M + V	58	68	26	25	26	34	0	1	6	8
1965 - 1964	M	37	51	17	21	15	23	0	0	5	7
	V	21	17	9	4	11	11	0	1	1	1

**Sterfgevallen per geslacht, leeftijdsklasse, burgerlijke staat en geboortejaar,
per gewest - vervolg**

Leeftijd en geboortejaar		Totaal		Ongehuwd		Gehuwd		Weduwstaat		Gescheiden	
		Jaar +	Jaar -	Jaar +	Jaar -	Jaar +	Jaar -	Jaar +	Jaar -	Jaar +	Jaar -
34 jaar	M + V	71	81	26	27	35	39	1	1	9	14
1964 - 1963	M	39	55	18	20	17	25	0	0	4	10
	V	32	26	8	7	18	14	1	1	5	4
35 jaar	M + V	91	96	37	38	41	46	1	0	12	12
1963 - 1962	M	64	64	26	29	32	28	0	0	6	7
	V	27	32	11	9	9	18	1	0	6	5
36 jaar	M + V	95	78	24	23	56	39	1	2	14	14
1962 - 1961	M	59	44	18	16	30	21	0	0	11	7
	V	36	34	6	7	26	18	1	2	3	7
37 jaar	M + V	84	90	29	26	39	49	1	0	15	15
1961 - 1960	M	50	57	21	17	20	31	1	0	8	9
	V	34	33	8	9	19	18	0	0	7	6
38 jaar	M + V	90	101	20	20	49	59	1	0	20	22
1960 - 1959	M	57	59	12	10	29	37	0	0	16	12
	V	33	42	8	10	20	22	1	0	4	10
39 jaar	M + V	106	124	29	34	53	65	1	1	23	24
1959 - 1958	M	69	76	22	21	32	38	0	1	15	16
	V	37	48	7	13	21	27	1	0	8	8
40 jaar	M + V	134	137	30	30	75	82	3	1	26	24
1958 - 1957	M	89	86	25	21	44	48	2	1	18	16
	V	45	51	5	9	31	34	1	0	8	8
41 jaar	M + V	140	137	32	27	82	76	1	2	25	32
1957 - 1956	M	88	79	23	21	54	37	0	0	11	21
	V	52	58	9	6	28	39	1	2	14	11
42 jaar	M + V	159	135	33	25	92	79	9	1	25	30
1956 - 1955	M	100	82	29	21	50	46	3	0	18	15
	V	59	53	4	4	42	33	6	1	7	15
43 jaar	M + V	161	153	30	42	100	84	2	0	29	27
1955 - 1954	M	105	88	24	28	59	45	1	0	21	15
	V	56	65	6	14	41	39	1	0	8	12
44 jaar	M + V	155	187	24	33	97	111	4	3	30	40
1954 - 1953	M	88	116	16	22	51	67	1	1	20	26
	V	67	71	8	11	46	44	3	2	10	14
45 jaar	M + V	195	176	25	36	120	92	4	9	46	39
1953 - 1952	M	113	114	15	30	65	56	2	4	31	24
	V	82	62	10	6	55	36	2	5	15	15
46 jaar	M + V	201	217	38	29	127	128	4	5	32	55
1952 - 1951	M	134	148	31	26	80	80	2	1	21	41
	V	67	69	7	3	47	48	2	4	11	14
47 jaar	M + V	232	209	32	22	144	135	8	7	48	45
1951 - 1950	M	134	133	26	14	73	87	4	2	31	30
	V	98	76	6	8	71	48	4	5	17	15
48 jaar	M + V	232	229	38	39	133	138	10	6	51	46
1950 - 1949	M	151	145	28	25	84	84	5	1	34	35
	V	81	84	10	14	49	54	5	5	17	11
49 jaar	M + V	287	247	43	30	174	155	17	9	53	53
1949 - 1948	M	187	148	33	23	110	82	7	1	37	42
	V	100	99	10	7	64	73	10	8	16	11
50 jaar	M + V	315	295	42	40	186	184	9	12	78	59
1948 - 1947	M	193	182	31	27	104	115	4	6	54	34
	V	122	113	11	13	82	69	5	6	24	25

**Sterfgevallen per geslacht, leeftijdsklasse, burgerlijke staat en geboortejaar,
per gewest - vervolg**

Leeftijd en geboortejaar		Totaal		Ongehuwd		Gehuwd		Weduwstaat		Gescheiden	
		Jaar +	Jaar -	Jaar +	Jaar -	Jaar +	Jaar -	Jaar +	Jaar -	Jaar +	Jaar -
51 jaar	M + V	329	313	36	32	215	213	15	14	63	54
1947 - 1946	M	200	206	29	27	131	135	4	6	36	38
	V	129	107	7	5	84	78	11	8	27	16
52 jaar	M + V	340	287	42	35	209	180	20	18	69	54
1946 - 1945	M	213	183	31	25	126	117	10	4	46	37
	V	127	104	11	10	83	63	10	14	23	17
53 jaar	M + V	297	315	36	36	189	196	18	28	54	55
1945 - 1944	M	181	205	27	29	112	126	5	12	37	38
	V	116	110	9	7	77	70	13	16	17	17
54 jaar	M + V	308	302	32	40	201	187	15	26	60	49
1944 - 1943	M	194	207	21	31	129	129	3	13	41	34
	V	114	95	11	9	72	58	12	13	19	15
55 jaar	M + V	319	303	25	29	219	204	13	21	62	49
1943 - 1942	M	217	197	23	24	144	133	8	5	42	35
	V	102	106	2	5	75	71	5	16	20	14
56 jaar	M + V	310	296	30	32	217	200	19	25	44	39
1942 - 1941	M	199	197	23	28	141	132	5	8	30	29
	V	111	99	7	4	76	68	14	17	14	10
57 jaar	M + V	317	360	32	36	220	251	14	17	51	56
1941 - 1940	M	218	233	24	31	152	162	5	8	37	32
	V	99	127	8	5	68	89	9	9	14	24
58 jaar	M + V	402	414	39	44	280	284	33	27	50	59
1940 - 1939	M	263	266	29	36	187	177	12	13	35	40
	V	139	148	10	8	93	107	21	14	15	19
59 jaar	M + V	463	459	56	52	303	318	39	34	65	55
1939 - 1938	M	294	310	43	37	198	214	12	20	41	39
	V	169	149	13	15	105	104	27	14	24	16
60 jaar	M + V	483	490	55	63	323	328	51	48	54	51
1938 - 1937	M	332	331	46	48	228	228	19	16	39	39
	V	151	159	9	15	95	100	32	32	15	12
61 jaar	M + V	492	508	61	48	333	358	52	47	46	55
1937 - 1936	M	316	341	44	39	218	248	23	16	31	38
	V	176	167	17	9	115	110	29	31	15	17
62 jaar	M + V	548	533	54	48	381	371	56	53	57	61
1936 - 1935	M	387	371	43	37	282	259	23	30	39	45
	V	161	162	11	11	99	112	33	23	18	16
63 jaar	M + V	582	629	57	63	396	421	67	92	62	53
1935 - 1934	M	375	387	41	45	267	287	24	27	43	28
	V	207	242	16	18	129	134	43	65	19	25
64 jaar	M + V	660	662	61	65	452	450	93	92	54	55
1934 - 1933	M	430	429	46	45	302	304	36	39	46	41
	V	230	233	15	20	150	146	57	53	8	14
65 jaar	M + V	744	731	72	82	508	483	109	110	55	56
1933 - 1932	M	502	492	54	66	371	339	43	48	34	39
	V	242	239	18	16	137	144	66	62	21	17
66 jaar	M + V	917	865	82	87	617	561	141	149	77	68
1932 - 1931	M	573	582	57	67	417	404	53	60	46	51
	V	344	283	25	20	200	157	88	89	31	17
67 jaar	M + V	942	905	78	86	602	606	184	155	78	58
1931 - 1930	M	598	587	54	62	420	436	80	46	44	43
	V	344	318	24	24	182	170	104	109	34	15

**Sterfgevallen per geslacht, leeftijdsklasse, burgerlijke staat en geboortejaar,
per gewest - vervolg**

Leeftijd en geboortejaar		Totaal		Ongehuwd		Gehuwd		Weduwstaat		Gescheiden	
		Jaar +	Jaar -	Jaar +	Jaar -	Jaar +	Jaar -	Jaar +	Jaar -	Jaar +	Jaar -
68 jaar	M + V	1.052	958	84	97	690	631	204	174	74	56
1930 - 1929	M	714	629	67	65	525	458	74	65	48	41
	V	338	329	17	32	165	173	130	109	26	15
69 jaar	M + V	1.121	1.021	92	80	720	654	237	230	72	57
1929 - 1928	M	710	648	73	53	503	468	88	84	46	43
	V	411	373	19	27	217	186	149	146	26	14
70 jaar	M + V	1.170	1.171	117	94	742	736	251	266	60	75
1928 - 1927	M	755	741	72	66	549	545	97	83	37	47
	V	415	430	45	28	193	191	154	183	23	28
71 jaar	M + V	1.164	1.207	111	99	741	749	252	297	60	62
1927 - 1926	M	766	744	73	60	567	538	89	110	37	36
	V	398	463	38	39	174	211	163	187	23	26
72 jaar	M + V	1.339	1.300	115	105	784	793	374	339	66	63
1926 - 1925	M	846	798	88	68	582	579	134	113	42	38
	V	493	502	27	37	202	214	240	226	24	25
73 jaar	M + V	1.409	1.468	97	119	841	840	398	436	73	73
1925 - 1924	M	854	872	61	67	608	610	145	155	40	40
	V	555	596	36	52	233	230	253	281	33	33
74 jaar	M + V	1.511	1.544	100	119	866	857	465	490	80	78
1924 - 1923	M	914	914	65	81	653	638	147	153	49	42
	V	597	630	35	38	213	219	318	337	31	36
75 jaar	M + V	1.607	1.590	128	104	887	839	511	571	81	76
1923 - 1922	M	910	918	65	60	640	634	152	182	53	42
	V	697	672	63	44	247	205	359	389	28	34
76 jaar	M + V	1.679	1.726	101	117	887	918	631	633	60	58
1922 - 1921	M	928	986	62	65	652	674	186	212	28	35
	V	751	740	39	52	235	244	445	421	32	23
77 jaar	M + V	1.823	1.839	129	114	966	875	664	776	64	74
1921 - 1920	M	1.009	962	73	58	710	629	199	239	27	36
	V	814	877	56	56	256	246	465	537	37	38
78 jaar	M + V	1.951	1.646	139	99	915	767	820	721	77	59
1920 - 1919	M	1.040	841	70	44	680	555	252	211	38	31
	V	911	805	69	55	235	212	568	510	39	28
79 jaar	M + V	1.318	1.121	81	77	633	497	563	516	41	31
1919 - 1918	M	696	567	45	41	460	363	172	148	19	15
	V	622	554	36	36	173	134	391	368	22	16
80 jaar	M + V	1.062	1.083	71	79	450	437	509	531	32	36
1918 - 1917	M	520	497	27	37	342	306	136	132	15	22
	V	542	586	44	42	108	131	373	399	17	14
81 jaar	M + V	1.214	1.307	93	106	491	513	590	644	40	44
1917 - 1916	M	567	640	41	51	368	374	135	197	23	18
	V	647	667	52	55	123	139	455	447	17	26
82 jaar	M + V	1.395	1.491	93	109	524	566	735	783	43	33
1916 - 1915	M	653	697	41	44	394	403	202	240	16	10
	V	742	794	52	65	130	163	533	543	27	23
83 jaar	M + V	1.766	1.999	111	151	572	636	1.033	1.158	50	54
1915 - 1914	M	767	837	42	57	432	449	273	305	20	26
	V	999	1.162	69	94	140	187	760	853	30	28
84 jaar	M + V	1.970	2.023	127	139	602	560	1.193	1.277	48	47
1914 - 1913	M	844	833	43	49	446	395	341	373	14	16
	V	1.126	1.190	84	90	156	165	852	904	34	31

**Sterfgevallen per geslacht, leeftijdsklasse, burgerlijke staat en geboortejaar,
per gewest - vervolg**

Leeftijd en geboortejaar		Totaal		Ongehuwd		Gehuwd		Weduwstaat		Gescheiden	
		Jaar +	Jaar -	Jaar +	Jaar -	Jaar +	Jaar -	Jaar +	Jaar -	Jaar +	Jaar -
85 jaar	M + V	1.914	1.922	120	134	538	507	1.200	1.233	56	48
1913 - 1912	M	752	739	43	48	383	367	306	311	20	13
	V	1.162	1.183	77	86	155	140	894	922	36	35
86 jaar	M + V	1.909	1.826	131	141	464	422	1.263	1.227	51	36
1912 - 1911	M	679	622	42	35	324	312	299	264	14	11
	V	1.230	1.204	89	106	140	110	964	963	37	25
87 jaar	M + V	1.653	1.802	130	146	330	338	1.160	1.279	33	39
1911 - 1910	M	585	641	37	51	255	263	285	322	8	5
	V	1.068	1.161	93	95	75	75	875	957	25	34
88 jaar	M + V	1.705	1.573	122	123	317	257	1.222	1.159	44	34
1910 - 1909	M	573	484	35	37	230	174	296	266	12	7
	V	1.132	1.089	87	86	87	83	926	893	32	27
89 jaar	M + V	1.593	1.444	150	120	252	206	1.164	1.087	27	31
1909 - 1908	M	493	437	45	21	189	154	255	258	4	4
	V	1.100	1.007	105	99	63	52	909	829	23	27
90 jaar	M + V	1.320	1.318	110	93	160	158	1.024	1.041	26	26
1908 - 1907	M	367	369	20	25	120	130	222	207	5	7
	V	953	949	90	68	40	28	802	834	21	19
91 jaar	M + V	1.229	1.152	98	95	142	113	953	922	36	22
1907 - 1906	M	320	305	20	22	107	84	184	195	9	4
	V	909	847	78	73	35	29	769	727	27	18
92 jaar	M + V	1.026	951	78	74	112	83	817	776	19	18
1906 - 1905	M	281	239	17	16	79	64	182	156	3	3
	V	745	712	61	58	33	19	635	620	16	15
93 jaar	M + V	807	808	52	73	62	57	680	664	13	14
1905 - 1904	M	181	184	9	10	48	47	123	125	1	2
	V	626	624	43	63	14	10	557	539	12	12
94 jaar	M + V	654	605	45	54	56	47	537	490	16	14
1904 - 1903	M	157	132	4	6	40	31	110	92	3	3
	V	497	473	41	48	16	16	427	398	13	11
95 jaar	M + V	488	467	43	55	22	22	411	377	12	13
1903 - 1902	M	99	100	5	5	13	15	78	76	3	4
	V	389	367	38	50	9	7	333	301	9	9
96 jaar	M + V	379	356	32	28	16	13	324	309	7	6
1902 - 1901	M	74	69	8	3	15	12	50	53	1	1
	V	305	287	24	25	1	1	274	256	6	5
97 jaar	M + V	307	255	39	19	16	10	247	223	5	3
1901 - 1900	M	64	54	3	1	14	9	47	44	0	0
	V	243	201	36	18	2	1	200	179	5	3
98 jaar	M + V	189	180	20	13	6	5	158	160	5	2
1900 - 1899	M	27	39	5	0	5	3	17	35	0	1
	V	162	141	15	13	1	2	141	125	5	1
99 jaar	M + V	125	102	10	10	5	2	109	88	1	2
1899 - 1898	M	27	23	2	1	3	1	22	21	0	0
	V	98	79	8	9	2	1	87	67	1	2
100 jaar	M + V	63	74	9	7	0	2	54	65	0	0
1898 - 1897	M	7	17	0	2	0	2	7	13	0	0
	V	56	57	9	5	0	0	47	52	0	0
101 jaar	M + V	65	46	4	4	1	2	60	39	0	1
1897 - 1896	M	10	10	1	1	1	2	8	7	0	0
	V	55	36	3	3	0	0	52	32	0	1

**Sterfgevallen per geslacht, leeftijdsklasse, burgerlijke staat en geboortejaar,
per gewest - vervolg**

Leeftijd en geboortejaar		Totaal		Ongehuwd		Gehuwd		Weduwstaat		Gescheiden	
		Jaar +	Jaar -	Jaar +	Jaar -	Jaar +	Jaar -	Jaar +	Jaar -	Jaar +	Jaar -
102 jaar	M + V	41	37	9	1	1	0	31	36	0	0
1896 - 1895	M	7	4	1	0	1	0	5	4	0	0
	V	34	33	8	1	0	0	26	32	0	0
103 jaar	M + V	21	16	4	2	0	1	17	11	0	2
1895 - 1894	M	4	4	0	0	0	1	4	3	0	0
	V	17	12	4	2	0	0	13	8	0	2
104 jaar	M + V	14	9	0	1	0	0	14	7	0	1
1894 - 1893	M	0	2	0	0	0	0	0	2	0	0
	V	14	7	0	1	0	0	14	5	0	1
105 jaar	M + V	5	4	0	1	0	0	5	3	0	0
1893 - 1892	M	0	1	0	0	0	0	0	1	0	0
	V	5	3	0	1	0	0	5	2	0	0
106 jaar	M + V	2	2	0	0	0	1	2	1	0	0
1892 - 1891	M	0	1	0	0	0	1	0	0	0	0
	V	2	1	0	0	0	0	2	1	0	0
107 jaar	M + V	2	2	2	0	0	0	0	2	0	0
1891 - 1890	M	0	1	0	0	0	0	0	1	0	0
	V	2	1	2	0	0	0	0	1	0	0

**Sterfgevallen per geslacht, leeftijdsklasse, burgerlijke staat en geboortjaar,
per gewest - vervolg**
Brussels Hoofdstedelijk Gewest

		Totaal		Ongehuwd		Gehuwd		Weduwstaats		Gescheiden	
		Jaar +	Jaar -	Jaar +	Jaar -	Jaar +	Jaar -	Jaar +	Jaar -	Jaar +	Jaar -
Totaal	M + V	5.279	5.102	660	616	1.954	1.767	2.196	2.236	469	483
	M	2.459	2.269	338	297	1.371	1.242	520	501	230	229
	V	2.820	2.833	322	319	583	525	1.676	1.735	239	254
Minder dan 20 jaar	M + V	90	33	90	33	0	0	0	0	0	0
	M	48	21	48	21	0	0	0	0	0	0
	V	42	12	42	12	0	0	0	0	0	0
Van 20 tot 39 jaar	M + V	131	159	89	100	31	42	0	1	11	16
	M	91	99	66	70	18	23	0	0	7	6
	V	40	60	23	30	13	19	0	1	4	10
Van 40 tot 59 jaar	M + V	533	490	99	106	285	247	26	27	123	110
	M	335	287	78	72	168	140	7	11	82	64
	V	198	203	21	34	117	107	19	16	41	46
Van 60 tot 79 jaar	M + V	2.080	1.966	189	196	1.068	961	616	584	207	225
	M	1.208	1.120	108	102	770	707	225	181	105	130
	V	872	846	81	94	298	254	391	403	102	95
Van 80 tot 99 jaar	M + V	2.418	2.418	190	179	570	514	1.530	1.594	128	131
	M	775	732	38	31	415	369	286	303	36	29
	V	1.643	1.686	152	148	155	145	1.244	1.291	92	102
100 jaar en meer	M + V	27	36	3	2	0	3	24	30	0	1
	M	2	10	0	1	0	3	2	6	0	0
	V	25	26	3	1	0	0	22	24	0	1

		Totaal		Ongehuwd		Gehuwd		Weduwstaats		Gescheiden	
		Jaar +	Jaar -	Jaar +	Jaar -	Jaar +	Jaar -	Jaar +	Jaar -	Jaar +	Jaar -
Minder dan 5 jaar	M + V	69	16	69	16	0	0	0	0	0	0
	M	37	6	37	6	0	0	0	0	0	0
	V	32	10	32	10	0	0	0	0	0	0
Van 5 tot 9 jaar	M + V	8	6	8	6	0	0	0	0	0	0
	M	3	6	3	6	0	0	0	0	0	0
	V	5	0	5	0	0	0	0	0	0	0
Van 10 tot 14 jaar	M + V	3	1	3	1	0	0	0	0	0	0
	M	2	1	2	1	0	0	0	0	0	0
	V	1	0	1	0	0	0	0	0	0	0
Van 15 tot 19 jaar	M + V	10	10	10	10	0	0	0	0	0	0
	M	6	8	6	8	0	0	0	0	0	0
	V	4	2	4	2	0	0	0	0	0	0
Van 20 tot 24 jaar	M + V	22	33	21	30	1	3	0	0	0	0
	M	20	24	19	23	1	1	0	0	0	0
	V	2	9	2	7	0	2	0	0	0	0
Van 25 tot 29 jaar	M + V	27	34	22	29	3	4	0	0	2	1
	M	21	22	18	20	3	2	0	0	0	0
	V	6	12	4	9	0	2	0	0	2	1
Van 30 tot 34 jaar	M + V	39	40	27	19	10	18	0	0	2	3
	M	25	28	16	17	7	10	0	0	2	1
	V	14	12	11	2	3	8	0	0	0	2
Van 35 tot 39 jaar	M + V	43	52	19	22	17	17	0	1	7	12
	M	25	25	13	10	7	10	0	0	5	5
	V	18	27	6	12	10	7	0	1	2	7
Van 40 tot 44 jaar	M + V	69	56	25	24	30	24	2	0	12	8
	M	43	29	19	16	17	10	0	0	7	3
	V	26	27	6	8	13	14	2	0	5	5

**Sterfgevallen per geslacht, leeftijdsklasse, burgerlijke staat en geboortejaar,
per gewest - vervolg**

		Totaal		Ongehuwd		Gehuwd		Weduwstaat		Gescheiden	
		Jaar +	Jaar -	Jaar +	Jaar -	Jaar +	Jaar -	Jaar +	Jaar -	Jaar +	Jaar -
Van 45 tot 49 jaar	M + V	122	116	21	26	59	53	6	4	36	33
	M	71	64	14	16	31	30	1	0	25	18
	V	51	52	7	10	28	23	5	4	11	15
Van 50 tot 54 jaar	M + V	158	142	25	30	92	68	5	12	36	32
	M	96	83	20	19	52	42	0	4	24	18
	V	62	59	5	11	40	26	5	8	12	14
Van 55 tot 59 jaar	M + V	184	176	28	26	104	102	13	11	39	37
	M	125	111	25	21	68	58	6	7	26	25
	V	59	65	3	5	36	44	7	4	13	12
Van 60 tot 64 jaar	M + V	236	280	37	37	129	156	40	33	30	54
	M	151	194	24	25	92	117	14	13	21	39
	V	85	86	13	12	37	39	26	20	9	15
Van 65 tot 69 jaar	M + V	395	375	36	39	228	198	91	88	40	50
	M	246	228	20	22	166	145	41	26	19	35
	V	149	147	16	17	62	53	50	62	21	15
Van 70 tot 74 jaar	M + V	589	553	52	68	289	261	180	160	68	64
	M	334	311	26	36	202	193	65	53	41	29
	V	255	242	26	32	87	68	115	107	27	35
Van 75 tot 79 jaar	M + V	860	758	64	52	422	346	305	303	69	57
	M	477	387	38	19	310	252	105	89	24	27
	V	383	371	26	33	112	94	200	214	45	30
Van 80 tot 84 jaar	M + V	752	769	52	47	260	283	392	391	48	48
	M	319	325	20	13	200	194	82	101	17	17
	V	433	444	32	34	60	89	310	290	31	31
Van 85 tot 89 jaar	M + V	897	908	65	70	210	177	581	606	41	55
	M	282	261	13	12	147	134	112	107	10	8
	V	615	647	52	58	63	43	469	499	31	47
Van 90 tot 94 jaar	M + V	588	561	43	48	88	43	426	450	31	20
	M	145	112	2	6	60	32	76	70	7	4
	V	443	449	41	42	28	11	350	380	24	16
Van 95 tot 99 jaar	M + V	181	180	30	14	12	11	131	147	8	8
	M	29	34	3	0	8	9	16	25	2	0
	V	152	146	27	14	4	2	115	122	6	8
Van 100 tot 104 jaar	M + V	26	34	3	2	0	3	23	28	0	1
	M	2	10	0	1	0	3	2	6	0	0
	V	24	24	3	1	0	0	21	22	0	1
Van 105 tot 109 jaar	M + V	1	2	0	0	0	0	1	2	0	0
	M	0	0	0	0	0	0	0	0	0	0
	V	1	2	0	0	0	0	1	2	0	0

Verklarende opmerking

Op volgende pagina geeft deze tabel het aantal overlijdens per leeftijd, geslacht, burgerlijke staat en geboortejaar. Er kan in het jaar van overlijden een onderscheid gemaakt worden of de personen voor of na hun verjaardag gestorven zijn.

De kolommen "Jaar +" (Verjaardag +) en "Jaar -" (Verjaardag -) bieden dit onderscheid.

De kolom "Jaar +" geeft het aantal personen die overleden zijn op de gegeven leeftijd nadat ze in het kalenderjaar van overlijden verjaard waren.

De kolom "Jaar -" geeft het aantal personen die overleden zijn op de gegeven leeftijd nadat ze verjaard waren in het vorige kalenderjaar.

**Sterfgevallen per geslacht, leeftijdsklasse, burgerlijke staat en geboortejaar,
per gewest - vervolg**

Leeftijd en geboortejaar		Totaal		Ongehuwd		Gehuwd		Weduwstaat		Gescheiden	
		Jaar +	Jaar -	Jaar +	Jaar -	Jaar +	Jaar -	Jaar +	Jaar -	Jaar +	Jaar -
0 jaar	M + V	56	11	56	11	0	0	0	0	0	0
1998 - 1997	M	31	4	31	4	0	0	0	0	0	0
	V	25	7	25	7	0	0	0	0	0	0
1 jaar	M + V	3	1	3	1	0	0	0	0	0	0
1997 - 1996	M	2	1	2	1	0	0	0	0	0	0
	V	1	0	1	0	0	0	0	0	0	0
2 jaar	M + V	3	2	3	2	0	0	0	0	0	0
1996 - 1995	M	1	0	1	0	0	0	0	0	0	0
	V	2	2	2	2	0	0	0	0	0	0
3 jaar	M + V	4	1	4	1	0	0	0	0	0	0
1995 - 1994	M	1	1	1	1	0	0	0	0	0	0
	V	3	0	3	0	0	0	0	0	0	0
4 jaar	M + V	3	1	3	1	0	0	0	0	0	0
1994 - 1993	M	2	0	2	0	0	0	0	0	0	0
	V	1	1	1	1	0	0	0	0	0	0
5 jaar	M + V	3	1	3	1	0	0	0	0	0	0
1993 - 1992	M	0	1	0	1	0	0	0	0	0	0
	V	3	0	3	0	0	0	0	0	0	0
6 jaar	M + V	3	2	3	2	0	0	0	0	0	0
1992 - 1991	M	1	2	1	2	0	0	0	0	0	0
	V	2	0	2	0	0	0	0	0	0	0
7 jaar	M + V	1	0	1	0	0	0	0	0	0	0
1991 - 1990	M	1	0	1	0	0	0	0	0	0	0
	V	0	0	0	0	0	0	0	0	0	0
8 jaar	M + V	1	3	1	3	0	0	0	0	0	0
1990 - 1989	M	1	3	1	3	0	0	0	0	0	0
	V	0	0	0	0	0	0	0	0	0	0
11 jaar	M + V	2	0	2	0	0	0	0	0	0	0
1987 - 1986	M	2	0	2	0	0	0	0	0	0	0
	V	0	0	0	0	0	0	0	0	0	0
13 jaar	M + V	1	0	1	0	0	0	0	0	0	0
1985 - 1984	M	0	0	0	0	0	0	0	0	0	0
	V	1	0	1	0	0	0	0	0	0	0
14 jaar	M + V	0	1	0	1	0	0	0	0	0	0
1983 - 1982	M	0	1	0	1	0	0	0	0	0	0
	V	0	0	0	0	0	0	0	0	0	0
15 jaar	M + V	1	0	1	0	0	0	0	0	0	0
1983 - 1982	M	1	0	1	0	0	0	0	0	0	0
	V	0	0	0	0	0	0	0	0	0	0
16 jaar	M + V	1	2	1	2	0	0	0	0	0	0
1982 - 1981	M	1	2	1	2	0	0	0	0	0	0
	V	0	0	0	0	0	0	0	0	0	0
17 jaar	M + V	2	2	2	2	0	0	0	0	0	0
1981 - 1980	M	1	2	1	2	0	0	0	0	0	0
	V	1	0	1	0	0	0	0	0	0	0
18 jaar	M + V	2	1	2	1	0	0	0	0	0	0
1980 - 1979	M	2	1	2	1	0	0	0	0	0	0
	V	0	0	0	0	0	0	0	0	0	0
19 jaar	M + V	4	5	4	5	0	0	0	0	0	0
1979 - 1978	M	1	3	1	3	0	0	0	0	0	0
	V	3	2	3	2	0	0	0	0	0	0

**Sterfgevallen per geslacht, leeftijdsklasse, burgerlijke staat en geboortejaar,
per gewest - vervolg**

Leeftijd en geboortejaar		Totaal		Ongehuwd		Gehuwd		Weduwstaat		Gescheiden	
		Jaar +	Jaar -	Jaar +	Jaar -	Jaar +	Jaar -	Jaar +	Jaar -	Jaar +	Jaar -
20 jaar	M + V	3	5	3	5	0	0	0	0	0	0
1978 - 1977	M	3	4	3	4	0	0	0	0	0	0
	V	0	1	0	1	0	0	0	0	0	0
21 jaar	M + V	4	5	4	5	0	0	0	0	0	0
1977 - 1976	M	3	3	3	3	0	0	0	0	0	0
	V	1	2	1	2	0	0	0	0	0	0
22 jaar	M + V	4	7	4	5	0	2	0	0	0	0
1976 - 1975	M	4	4	4	4	0	0	0	0	0	0
	V	0	3	0	1	0	2	0	0	0	0
23 jaar	M + V	5	6	4	6	1	0	0	0	0	0
1975 - 1974	M	5	4	4	4	1	0	0	0	0	0
	V	0	2	0	2	0	0	0	0	0	0
24 jaar	M + V	6	10	6	9	0	1	0	0	0	0
1974 - 1973	M	5	9	5	8	0	1	0	0	0	0
	V	1	1	1	1	0	0	0	0	0	0
25 jaar	M + V	5	4	4	4	1	0	0	0	0	0
1973 - 1972	M	5	3	4	3	1	0	0	0	0	0
	V	0	1	0	1	0	0	0	0	0	0
26 jaar	M + V	7	7	5	7	1	0	0	0	1	0
1972 - 1971	M	5	6	4	6	1	0	0	0	0	0
	V	2	1	1	1	0	0	0	0	1	0
27 jaar	M + V	3	8	2	5	1	2	0	0	0	1
1971 - 1970	M	2	2	1	2	1	0	0	0	0	0
	V	1	6	1	3	0	2	0	0	0	1
28 jaar	M + V	5	4	5	4	0	0	0	0	0	0
1970 - 1969	M	3	2	3	2	0	0	0	0	0	0
	V	2	2	2	2	0	0	0	0	0	0
29 jaar	M + V	7	11	6	9	0	2	0	0	1	0
1969 - 1968	M	6	9	6	7	0	2	0	0	0	0
	V	1	2	0	2	0	0	0	0	1	0
30 jaar	M + V	9	7	8	4	1	2	0	0	0	1
1968 - 1967	M	5	4	5	3	0	1	0	0	0	0
	V	4	3	3	1	1	1	0	0	0	1
31 jaar	M + V	7	8	3	3	4	5	0	0	0	0
1967 - 1966	M	3	4	1	2	2	2	0	0	0	0
	V	4	4	2	1	2	3	0	0	0	0
32 jaar	M + V	11	11	7	7	3	4	0	0	1	0
1966 - 1965	M	8	10	4	7	3	3	0	0	1	0
	V	3	1	3	0	0	1	0	0	0	0
33 jaar	M + V	7	5	6	3	1	1	0	0	0	1
1965 - 1964	M	4	4	3	3	1	1	0	0	0	0
	V	3	1	3	0	0	0	0	0	0	1
34 jaar	M + V	5	9	3	2	1	6	0	0	1	1
1964 - 1963	M	5	6	3	2	1	3	0	0	1	1
	V	0	3	0	0	0	3	0	0	0	0
35 jaar	M + V	7	12	3	4	4	4	0	0	0	4
1963 - 1962	M	7	8	3	3	4	3	0	0	0	2
	V	0	4	0	1	0	1	0	0	0	2
36 jaar	M + V	14	9	5	4	7	3	0	1	2	1
1962 - 1961	M	5	2	3	1	0	1	0	0	2	0
	V	9	7	2	3	7	2	0	1	0	1

**Sterfgevallen per geslacht, leeftijdsklasse, burgerlijke staat en geboortejaar,
per gewest - vervolg**

Leeftijd en geboortejaar		Totaal		Ongehuwd		Gehuwd		Weduwstaat		Gescheiden	
		Jaar +	Jaar -	Jaar +	Jaar -	Jaar +	Jaar -	Jaar +	Jaar -	Jaar +	Jaar -
37 jaar	M + V	7	3	2	3	2	0	0	0	3	0
1961 - 1960	M	3	1	1	1	1	0	0	0	1	0
	V	4	2	1	2	1	0	0	0	2	0
38 jaar	M + V	10	10	6	3	3	5	0	0	1	2
1960 - 1959	M	5	5	3	2	1	2	0	0	1	1
	V	5	5	3	1	2	3	0	0	0	1
39 jaar	M + V	5	18	3	8	1	5	0	0	1	5
1959 - 1958	M	5	9	3	3	1	4	0	0	1	2
	V	0	9	0	5	0	1	0	0	0	3
40 jaar	M + V	13	6	4	3	8	2	0	0	1	1
1958 - 1957	M	9	6	3	3	5	2	0	0	1	1
	V	4	0	1	0	3	0	0	0	0	0
41 jaar	M + V	14	13	6	6	5	6	1	0	2	1
1957 - 1956	M	9	6	4	3	3	3	0	0	2	0
	V	5	7	2	3	2	3	1	0	0	1
42 jaar	M + V	18	12	7	3	8	6	0	0	3	3
1956 - 1955	M	14	6	7	2	5	3	0	0	2	1
	V	4	6	0	1	3	3	0	0	1	2
43 jaar	M + V	12	13	2	8	5	3	1	0	4	2
1955 - 1954	M	6	6	1	6	3	0	0	0	2	0
	V	6	7	1	2	2	3	1	0	2	2
44 jaar	M + V	12	12	6	4	4	7	0	0	2	1
1954 - 1953	M	5	5	4	2	1	2	0	0	0	1
	V	7	7	2	2	3	5	0	0	2	0
45 jaar	M + V	19	23	4	6	10	11	0	1	5	5
1953 - 1952	M	12	14	2	5	6	7	0	0	4	2
	V	7	9	2	1	4	4	0	1	1	3
46 jaar	M + V	21	20	3	3	14	12	1	0	3	5
1952 - 1951	M	15	12	3	2	9	7	0	0	3	3
	V	6	8	0	1	5	5	1	0	0	2
47 jaar	M + V	21	19	4	5	7	10	2	1	8	3
1951 - 1950	M	10	13	3	4	4	8	0	0	3	1
	V	11	6	1	1	3	2	2	1	5	2
48 jaar	M + V	27	23	5	6	12	6	0	2	10	9
1950 - 1949	M	11	11	2	3	2	3	0	0	7	5
	V	16	12	3	3	10	3	0	2	3	4
49 jaar	M + V	34	31	5	6	16	14	3	0	10	11
1949 - 1948	M	23	14	4	2	10	5	1	0	8	7
	V	11	17	1	4	6	9	2	0	2	4
50 jaar	M + V	30	11	5	4	17	4	0	1	8	2
1948 - 1947	M	19	8	3	3	9	3	0	1	7	1
	V	11	3	2	1	8	1	0	0	1	1
51 jaar	M + V	30	30	6	8	15	15	1	3	8	4
1947 - 1946	M	18	16	5	6	9	7	0	1	4	2
	V	12	14	1	2	6	8	1	2	4	2
52 jaar	M + V	36	33	5	9	23	20	1	1	7	3
1946 - 1945	M	21	19	3	3	13	14	0	0	5	2
	V	15	14	2	6	10	6	1	1	2	1
53 jaar	M + V	34	35	7	5	18	14	2	3	7	13
1945 - 1944	M	21	20	7	3	8	8	0	1	6	8
	V	13	15	0	2	10	6	2	2	1	5

**Sterfgevallen per geslacht, leeftijdsklasse, burgerlijke staat en geboortejaar,
per gewest - vervolg**

Leeftijd en geboortejaar		Totaal		Ongehuwd		Gehuwd		Weduwstaat		Gescheiden	
		Jaar +	Jaar -	Jaar +	Jaar -	Jaar +	Jaar -	Jaar +	Jaar -	Jaar +	Jaar -
54 jaar	M + V	28	33	2	4	19	15	1	4	6	10
1944 - 1943	M	17	20	2	4	13	10	0	1	2	5
	V	11	13	0	0	6	5	1	3	4	5
55 jaar	M + V	22	27	1	3	15	15	2	1	4	8
1943 - 1942	M	14	21	1	3	9	11	2	0	2	7
	V	8	6	0	0	6	4	0	1	2	1
56 jaar	M + V	36	31	3	8	16	16	5	1	12	6
1942 - 1941	M	23	20	1	7	11	9	2	1	9	3
	V	13	11	2	1	5	7	3	0	3	3
57 jaar	M + V	33	36	4	5	18	19	2	1	9	11
1941 - 1940	M	17	19	4	4	6	8	1	0	6	7
	V	16	17	0	1	12	11	1	1	3	4
58 jaar	M + V	39	38	8	5	26	25	0	4	5	4
1940 - 1939	M	31	22	8	3	20	13	0	3	3	3
	V	8	16	0	2	6	12	0	1	2	1
59 jaar	M + V	54	44	12	5	29	27	4	4	9	8
1939 - 1938	M	40	29	11	4	22	17	1	3	6	5
	V	14	15	1	1	7	10	3	1	3	3
60 jaar	M + V	34	62	3	14	20	27	7	8	4	13
1938 - 1937	M	22	43	3	11	13	18	3	3	3	11
	V	12	19	0	3	7	9	4	5	1	2
61 jaar	M + V	59	57	7	9	34	29	9	4	9	15
1937 - 1936	M	41	40	3	7	28	23	4	1	6	9
	V	18	17	4	2	6	6	5	3	3	6
62 jaar	M + V	47	53	10	3	25	37	7	3	5	10
1936 - 1935	M	30	38	8	3	18	28	2	2	2	5
	V	17	15	2	0	7	9	5	1	3	5
63 jaar	M + V	47	52	7	6	27	27	8	9	5	10
1935 - 1934	M	26	32	4	2	18	20	1	1	3	9
	V	21	20	3	4	9	7	7	8	2	1
64 jaar	M + V	49	56	10	5	23	36	9	9	7	6
1934 - 1933	M	32	41	6	2	15	28	4	6	7	5
	V	17	15	4	3	8	8	5	3	0	1
65 jaar	M + V	41	53	4	8	28	27	6	8	3	10
1933 - 1932	M	26	34	1	6	21	20	3	2	1	6
	V	15	19	3	2	7	7	3	6	2	4
66 jaar	M + V	75	76	10	12	44	36	11	20	10	8
1932 - 1931	M	40	46	6	7	27	25	3	8	4	6
	V	35	30	4	5	17	11	8	12	6	2
67 jaar	M + V	74	79	10	5	32	48	22	13	10	13
1931 - 1930	M	42	47	5	2	23	33	11	2	3	10
	V	32	32	5	3	9	15	11	11	7	3
68 jaar	M + V	102	83	7	11	66	41	25	23	4	8
1930 - 1929	M	74	50	5	6	53	32	13	6	3	6
	V	28	33	2	5	13	9	12	17	1	2
69 jaar	M + V	103	84	5	3	58	46	27	24	13	11
1929 - 1928	M	64	51	3	1	42	35	11	8	8	7
	V	39	33	2	2	16	11	16	16	5	4
70 jaar	M + V	102	98	8	11	51	51	33	24	10	12
1928 - 1927	M	58	58	3	7	35	36	13	11	7	4
	V	44	40	5	4	16	15	20	13	3	8

**Sterfgevallen per geslacht, leeftijdsklasse, burgerlijke staat en geboortejaar,
per gewest - vervolg**

Leeftijd en geboortejaar		Totaal		Ongehuwd		Gehuwd		Weduwstaat		Gescheiden	
		Jaar +	Jaar -	Jaar +	Jaar -	Jaar +	Jaar -	Jaar +	Jaar -	Jaar +	Jaar -
71 jaar	M + V	106	88	18	10	55	47	21	24	12	7
1927 - 1926	M	63	50	8	7	40	31	8	8	7	4
	V	43	38	10	3	15	16	13	16	5	3
72 jaar	M + V	131	100	8	11	66	50	38	25	19	14
1926 - 1925	M	82	59	7	6	51	38	13	8	11	7
	V	49	41	1	5	15	12	25	17	8	7
73 jaar	M + V	133	130	8	22	62	55	46	38	17	15
1925 - 1924	M	68	74	3	10	38	45	17	12	10	7
	V	65	56	5	12	24	10	29	26	7	8
74 jaar	M + V	117	137	10	14	55	58	42	49	10	16
1924 - 1923	M	63	70	5	6	38	43	14	14	6	7
	V	54	67	5	8	17	15	28	35	4	9
75 jaar	M + V	147	151	9	9	74	63	50	62	14	17
1923 - 1922	M	80	76	6	5	53	45	14	18	7	8
	V	67	75	3	4	21	18	36	44	7	9
76 jaar	M + V	173	168	18	16	95	87	46	52	14	13
1922 - 1921	M	91	95	11	8	62	65	14	15	4	7
	V	82	73	7	8	33	22	32	37	10	6
77 jaar	M + V	196	176	17	13	93	75	71	77	15	11
1921 - 1920	M	113	85	11	5	72	53	26	23	4	4
	V	83	91	6	8	21	22	45	54	11	7
78 jaar	M + V	203	164	13	10	96	71	76	71	18	12
1920 - 1919	M	109	81	6	1	72	52	25	21	6	7
	V	94	83	7	9	24	19	51	50	12	5
79 jaar	M + V	141	99	7	4	64	50	62	41	8	4
1919 - 1918	M	84	50	4	0	51	37	26	12	3	1
	V	57	49	3	4	13	13	36	29	5	3
80 jaar	M + V	92	112	7	8	40	39	39	57	6	8
1918 - 1917	M	41	43	3	2	33	25	4	13	1	3
	V	51	69	4	6	7	14	35	44	5	5
81 jaar	M + V	128	125	4	8	51	52	66	56	7	9
1917 - 1916	M	53	58	3	2	37	39	11	15	2	2
	V	75	67	1	6	14	13	55	41	5	7
82 jaar	M + V	151	139	13	9	57	53	71	67	10	10
1916 - 1915	M	67	65	5	2	43	39	16	22	3	2
	V	84	74	8	7	14	14	55	45	7	8
83 jaar	M + V	185	203	16	12	56	77	100	102	13	12
1915 - 1914	M	78	77	6	5	42	47	22	19	8	6
	V	107	126	10	7	14	30	78	83	5	6
84 jaar	M + V	196	190	12	10	56	62	116	109	12	9
1914 - 1913	M	80	82	3	2	45	44	29	32	3	4
	V	116	108	9	8	11	18	87	77	9	5
85 jaar	M + V	188	211	11	16	52	48	115	133	10	14
1913 - 1912	M	58	62	1	2	30	36	24	21	3	3
	V	130	149	10	14	22	12	91	112	7	11
86 jaar	M + V	200	201	15	17	52	43	119	131	14	10
1912 - 1911	M	72	57	3	1	39	30	27	24	3	2
	V	128	144	12	16	13	13	92	107	11	8
87 jaar	M + V	155	173	11	11	36	34	102	120	6	8
1911 - 1910	M	50	58	4	3	26	29	19	26	1	0
	V	105	115	7	8	10	5	83	94	5	8

**Sterfgevallen per geslacht, leeftijdsklasse, burgerlijke staat en geboortejaar,
per gewest - vervolg**

Leeftijd en geboortejaar		Totaal		Ongehuwd		Gehuwd		Weduwstaats		Gescheiden	
		Jaar +	Jaar -	Jaar +	Jaar -	Jaar +	Jaar -	Jaar +	Jaar -	Jaar +	Jaar -
88 jaar	M + V	174	166	10	10	39	26	118	120	7	10
1910 - 1909	M	53	43	1	3	27	21	23	18	2	1
	V	121	123	9	7	12	5	95	102	5	9
89 jaar	M + V	180	157	18	16	31	26	127	102	4	13
1909 - 1908	M	49	41	4	3	25	18	19	18	1	2
	V	131	116	14	13	6	8	108	84	3	11
90 jaar	M + V	148	151	12	14	29	14	98	118	9	5
1908 - 1907	M	41	37	1	3	20	11	18	21	2	2
	V	107	114	11	11	9	3	80	97	7	3
91 jaar	M + V	151	115	13	7	25	11	102	91	11	6
1907 - 1906	M	43	28	1	0	19	10	19	16	4	2
	V	108	87	12	7	6	1	83	75	7	4
92 jaar	M + V	127	113	11	10	16	7	95	91	5	5
1906 - 1905	M	27	23	0	1	9	5	18	17	0	0
	V	100	90	11	9	7	2	77	74	5	5
93 jaar	M + V	93	91	5	9	9	4	75	76	4	2
1905 - 1904	M	17	16	0	1	5	3	12	12	0	0
	V	76	75	5	8	4	1	63	64	4	2
94 jaar	M + V	69	91	2	8	9	7	56	74	2	2
1904 - 1903	M	17	8	0	1	7	3	9	4	1	0
	V	52	83	2	7	2	4	47	70	1	2
95 jaar	M + V	50	67	7	6	2	3	37	54	4	4
1903 - 1902	M	8	11	0	0	0	2	6	9	2	0
	V	42	56	7	6	2	1	31	45	2	4
96 jaar	M + V	42	42	5	4	3	6	33	29	1	3
1902 - 1901	M	8	8	1	0	3	5	4	3	0	0
	V	34	34	4	4	0	1	29	26	1	3
97 jaar	M + V	47	32	8	3	5	2	32	27	2	0
1901 - 1900	M	9	8	1	0	4	2	4	6	0	0
	V	38	24	7	3	1	0	28	21	2	0
98 jaar	M + V	26	27	8	1	0	0	17	26	1	0
1900 - 1899	M	3	4	1	0	0	0	2	4	0	0
	V	23	23	7	1	0	0	15	22	1	0
99 jaar	M + V	16	12	2	0	2	0	12	11	0	1
1899 - 1898	M	1	3	0	0	1	0	0	3	0	0
	V	15	9	2	0	1	0	12	8	0	1
100 jaar	M + V	8	9	1	1	0	1	7	7	0	0
1898 - 1897	M	1	3	0	1	0	1	1	1	0	0
	V	7	6	1	0	0	0	6	6	0	0
101 jaar	M + V	6	12	0	0	0	1	6	10	0	1
1897 - 1896	M	0	3	0	0	0	1	0	2	0	0
	V	6	9	0	0	0	0	6	8	0	1
102 jaar	M + V	2	7	1	0	0	0	1	7	0	0
1896 - 1895	M	0	1	0	0	0	0	0	1	0	0
	V	2	6	1	0	0	0	1	6	0	0
103 jaar	M + V	5	3	1	1	0	1	4	1	0	0
1895 - 1894	M	1	1	0	0	0	1	1	0	0	0
	V	4	2	1	1	0	0	3	1	0	0
104 jaar	M + V	5	3	0	0	0	0	5	3	0	0
1894 - 1893	M	0	2	0	0	0	0	0	2	0	0
	V	5	1	0	0	0	0	5	1	0	0

**Sterfgevallen per geslacht, leeftijdsklasse, burgerlijke staat en geboortejaar,
per gewest - vervolg**

Leeftijd en geboortejaar		Totaal		Ongehuwd		Gehuwd		Weduwstaat		Gescheiden	
		Jaar +	Jaar -	Jaar +	Jaar -	Jaar +	Jaar -	Jaar +	Jaar -	Jaar +	Jaar -
105 jaar	M + V	1	2	0	0	0	0	1	2	0	0
1893 - 1892	M	0	0	0	0	0	0	0	0	0	0
	V	1	2	0	0	0	0	1	2	0	0

Sterfgevallen per geslacht, leeftijdsklasse, burgerlijke staat en geboortejaar, per gewest - vervolg

Vlaams Gewest

		Totaal		Ongehuwd		Gehuwd		Weduwstaat		Gescheiden	
		Jaar +	Jaar -	Jaar +	Jaar -	Jaar +	Jaar -	Jaar +	Jaar -	Jaar +	Jaar -
Totaal	M + V	28.932	28.143	3.249	2.973	12.581	12.238	11.850	11.749	1.252	1.183
	M	14.771	14.251	1.807	1.638	8.898	8.564	3.317	3.329	749	720
	V	14.161	13.892	1.442	1.335	3.683	3.674	8.533	8.420	503	463
Minder dan 20 jaar	M + V	461	221	461	221	0	0	0	0	0	0
	M	268	130	268	130	0	0	0	0	0	0
	V	193	91	193	91	0	0	0	0	0	0
Van 20 tot 39 jaar	M + V	644	713	331	367	249	289	3	4	61	53
	M	432	509	238	289	153	182	1	1	40	37
	V	212	204	93	78	96	107	2	3	21	16
Van 40 tot 59 jaar	M + V	2.741	2.653	348	337	1.848	1.802	129	100	416	414
	M	1.713	1.706	269	266	1.118	1.121	47	39	279	280
	V	1.028	947	79	71	730	681	82	61	137	134
Van 60 tot 79 jaar	M + V	12.188	11.801	1.051	974	7.497	7.229	3.077	3.087	563	511
	M	7.536	7.192	699	632	5.418	5.164	1.062	1.067	357	329
	V	4.652	4.609	352	342	2.079	2.065	2.015	2.020	206	182
Van 80 tot 99 jaar	M + V	12.777	12.658	1.043	1.066	2.986	2.915	8.536	8.473	212	204
	M	4.803	4.691	332	320	2.208	2.094	2.190	2.203	73	74
	V	7.974	7.967	711	746	778	821	6.346	6.270	139	130
100 jaar en meer	M + V	121	97	15	8	1	3	105	85	0	1
	M	19	23	1	1	1	3	17	19	0	0
	V	102	74	14	7	0	0	88	66	0	1
		Totaal		Ongehuwd		Gehuwd		Weduwstaat		Gescheiden	
		Jaar +	Jaar -	Jaar +	Jaar -	Jaar +	Jaar -	Jaar +	Jaar -	Jaar +	Jaar -
Minder dan 5 jaar	M + V	309	94	309	94	0	0	0	0	0	0
	M	173	45	173	45	0	0	0	0	0	0
	V	136	49	136	49	0	0	0	0	0	0
Van 5 tot 9 jaar	M + V	26	28	26	28	0	0	0	0	0	0
	M	11	15	11	15	0	0	0	0	0	0
	V	15	13	15	13	0	0	0	0	0	0
Van 10 tot 14 jaar	M + V	34	22	34	22	0	0	0	0	0	0
	M	17	12	17	12	0	0	0	0	0	0
	V	17	10	17	10	0	0	0	0	0	0
Van 15 tot 19 jaar	M + V	92	77	92	77	0	0	0	0	0	0
	M	67	58	67	58	0	0	0	0	0	0
	V	25	19	25	19	0	0	0	0	0	0
Van 20 tot 24 jaar	M + V	132	145	120	131	11	12	0	1	1	1
	M	90	114	84	106	6	8	0	0	0	0
	V	42	31	36	25	5	4	0	1	1	1
Van 25 tot 29 jaar	M + V	124	163	83	107	37	49	0	0	4	7
	M	95	122	66	86	25	32	0	0	4	4
	V	29	41	17	21	12	17	0	0	0	3
Van 30 tot 34 jaar	M + V	158	164	66	61	75	88	0	3	17	12
	M	103	116	48	46	44	60	0	1	11	9
	V	55	48	18	15	31	28	0	2	6	3
Van 35 tot 39 jaar	M + V	230	241	62	68	126	140	3	0	39	33
	M	144	157	40	51	78	82	1	0	25	24
	V	86	84	22	17	48	58	2	0	14	9
Van 40 tot 44 jaar	M + V	360	388	64	74	229	238	7	2	60	74
	M	220	227	51	56	128	127	2	0	39	44
	V	140	161	13	18	101	111	5	2	21	30

**Sterfgevallen per geslacht, leeftijdsklasse, burgerlijke staat en geboortejaar,
per gewest - vervolg**

		Totaal		Ongehuwd		Gehuwd		Weduwstaat		Gescheiden	
		Jaar +	Jaar -	Jaar +	Jaar -	Jaar +	Jaar -	Jaar +	Jaar -	Jaar +	Jaar -
Van 45 tot 49 jaar	M + V	556	490	79	68	354	315	19	11	104	96
	M	337	322	59	57	199	190	11	4	68	71
	V	219	168	20	11	155	125	8	7	36	25
Van 50 tot 54 jaar	M + V	824	771	96	85	558	523	41	40	129	123
	M	501	501	75	67	324	339	13	16	89	79
	V	323	270	21	18	234	184	28	24	40	44
Van 55 tot 59 jaar	M + V	1.001	1.004	109	110	707	726	62	47	123	121
	M	655	656	84	86	467	465	21	19	83	86
	V	346	348	25	24	240	261	41	28	40	35
Van 60 tot 64 jaar	M + V	1.573	1.586	158	163	1.120	1.139	160	163	135	121
	M	1.059	1.019	120	125	765	762	72	53	102	79
	V	514	567	38	38	355	377	88	110	33	42
Van 65 tot 69 jaar	M + V	2.585	2.437	244	240	1.772	1.697	409	383	160	117
	M	1.697	1.626	189	177	1.247	1.205	159	154	102	90
	V	888	811	55	63	525	492	250	229	58	27
Van 70 tot 74 jaar	M + V	3.560	3.619	310	298	2.237	2.281	866	885	147	155
	M	2.305	2.283	216	190	1.684	1.676	318	323	87	94
	V	1.255	1.336	94	108	553	605	548	562	60	61
Van 75 tot 79 jaar	M + V	4.470	4.159	339	273	2.368	2.112	1.642	1.656	121	118
	M	2.475	2.264	174	140	1.722	1.521	513	537	66	66
	V	1.995	1.895	165	133	646	591	1.129	1.119	55	52
Van 80 tot 84 jaar	M + V	4.217	4.402	298	369	1.532	1.588	2.300	2.360	87	85
	M	1.975	2.003	127	144	1.137	1.111	670	706	41	42
	V	2.242	2.399	171	225	395	477	1.630	1.654	46	43
Van 85 tot 89 jaar	M + V	4.963	4.822	422	404	1.115	1.019	3.352	3.327	74	72
	M	1.861	1.769	141	119	811	741	886	886	23	23
	V	3.102	3.053	281	285	304	278	2.466	2.441	51	49
Van 90 tot 94 jaar	M + V	2.787	2.701	239	223	301	285	2.210	2.155	37	38
	M	778	753	50	47	229	226	491	474	8	6
	V	2.009	1.948	189	176	72	59	1.719	1.681	29	32
Van 95 tot 99 jaar	M + V	810	733	84	70	38	23	674	631	14	9
	M	189	166	14	10	31	16	143	137	1	3
	V	621	567	70	60	7	7	531	494	13	6
Van 100 tot 104 jaar	M + V	116	94	14	8	1	2	101	83	0	1
	M	19	20	1	1	1	2	17	17	0	0
	V	97	74	13	7	0	0	84	66	0	1
Van 105 tot 109 jaar	M + V	5	3	1	0	0	1	4	2	0	0
	M	0	3	0	0	0	1	0	2	0	0
	V	5	0	1	0	0	0	4	0	0	0

Verklarende opmerking

Op volgende pagina geeft deze tabel het aantal overlijdens per leeftijd, geslacht, burgerlijke staat en geboortejaar. Er kan in het jaar van overlijden een onderscheid gemaakt worden of de personen voor of na hun verjaardag gestorven zijn.

De kolommen "Jaar +" (Verjaardag +) en "Jaar -" (Verjaardag -) bieden dit onderscheid.

De kolom "Jaar +" geeft het aantal personen die overleden zijn op de gegeven leeftijd nadat ze in het kalenderjaar van overlijden verjaard waren.

De kolom "Jaar -" geeft het aantal personen die overleden zijn op de gegeven leeftijd nadat ze verjaard waren in het vorige kalenderjaar.

**Sterfgevallen per geslacht, leeftijdsklasse, burgerlijke staat en geboortejaar,
per gewest - vervolg**

Leeftijd en geboortejaar		Totaal		Ongehuwd		Gehuwd		Weduwstaat		Gescheiden	
		Jaar +	Jaar -	Jaar +	Jaar -	Jaar +	Jaar -	Jaar +	Jaar -	Jaar +	Jaar -
0 jaar	M + V	272	50	272	50	0	0	0	0	0	0
1998 - 1997	M	150	23	150	23	0	0	0	0	0	0
	V	122	27	122	27	0	0	0	0	0	0
1 jaar	M + V	12	14	12	14	0	0	0	0	0	0
1997 - 1996	M	6	5	6	5	0	0	0	0	0	0
	V	6	9	6	9	0	0	0	0	0	0
2 jaar	M + V	12	10	12	10	0	0	0	0	0	0
1996 - 1995	M	5	4	5	4	0	0	0	0	0	0
	V	7	6	7	6	0	0	0	0	0	0
3 jaar	M + V	9	8	9	8	0	0	0	0	0	0
1995 - 1994	M	8	7	8	7	0	0	0	0	0	0
	V	1	1	1	1	0	0	0	0	0	0
4 jaar	M + V	4	12	4	12	0	0	0	0	0	0
1994 - 1993	M	4	6	4	6	0	0	0	0	0	0
	V	0	6	0	6	0	0	0	0	0	0
5 jaar	M + V	4	8	4	8	0	0	0	0	0	0
1993 - 1992	M	1	6	1	6	0	0	0	0	0	0
	V	3	2	3	2	0	0	0	0	0	0
6 jaar	M + V	7	6	7	6	0	0	0	0	0	0
1992 - 1991	M	3	2	3	2	0	0	0	0	0	0
	V	4	4	4	4	0	0	0	0	0	0
7 jaar	M + V	4	3	4	3	0	0	0	0	0	0
1991 - 1990	M	1	3	1	3	0	0	0	0	0	0
	V	3	0	3	0	0	0	0	0	0	0
8 jaar	M + V	7	5	7	5	0	0	0	0	0	0
1990 - 1989	M	4	1	4	1	0	0	0	0	0	0
	V	3	4	3	4	0	0	0	0	0	0
9 jaar	M + V	4	6	4	6	0	0	0	0	0	0
1989 - 1988	M	2	3	2	3	0	0	0	0	0	0
	V	2	3	2	3	0	0	0	0	0	0
10 jaar	M + V	6	1	6	1	0	0	0	0	0	0
1988 - 1987	M	3	1	3	1	0	0	0	0	0	0
	V	3	0	3	0	0	0	0	0	0	0
11 jaar	M + V	6	5	6	5	0	0	0	0	0	0
1987 - 1986	M	3	0	3	0	0	0	0	0	0	0
	V	3	5	3	5	0	0	0	0	0	0
12 jaar	M + V	5	5	5	5	0	0	0	0	0	0
1986 - 1985	M	3	4	3	4	0	0	0	0	0	0
	V	2	1	2	1	0	0	0	0	0	0
13 jaar	M + V	9	4	9	4	0	0	0	0	0	0
1985 - 1984	M	5	3	5	3	0	0	0	0	0	0
	V	4	1	4	1	0	0	0	0	0	0
14 jaar	M + V	8	7	8	7	0	0	0	0	0	0
1984 - 1983	M	3	4	3	4	0	0	0	0	0	0
	V	5	3	5	3	0	0	0	0	0	0
15 jaar	M + V	13	10	13	10	0	0	0	0	0	0
1983 - 1982	M	6	9	6	9	0	0	0	0	0	0
	V	7	1	7	1	0	0	0	0	0	0
16 jaar	M + V	16	13	16	13	0	0	0	0	0	0
1982 - 1981	M	14	9	14	9	0	0	0	0	0	0
	V	2	4	2	4	0	0	0	0	0	0

**Sterfgevallen per geslacht, leeftijdsklasse, burgerlijke staat en geboortejaar,
per gewest - vervolg**

Leeftijd en geboortejaar		Totaal		Ongehuwd		Gehuwd		Weduwstaat		Gescheiden	
		Jaar +	Jaar -	Jaar +	Jaar -	Jaar +	Jaar -	Jaar +	Jaar -	Jaar +	Jaar -
17 jaar	M + V	19	13	19	13	0	0	0	0	0	0
1981 - 1980	M	15	8	15	8	0	0	0	0	0	0
	V	4	5	4	5	0	0	0	0	0	0
18 jaar	M + V	19	18	19	18	0	0	0	0	0	0
1980 - 1979	M	15	12	15	12	0	0	0	0	0	0
	V	4	6	4	6	0	0	0	0	0	0
19 jaar	M + V	25	23	25	23	0	0	0	0	0	0
1979 - 1978	M	17	20	17	20	0	0	0	0	0	0
	V	8	3	8	3	0	0	0	0	0	0
20 jaar	M + V	32	28	32	27	0	1	0	0	0	0
1978 - 1977	M	19	26	19	25	0	1	0	0	0	0
	V	13	2	13	2	0	0	0	0	0	0
21 jaar	M + V	24	27	23	26	1	1	0	0	0	0
1977 - 1976	M	18	23	17	23	1	0	0	0	0	0
	V	6	4	6	3	0	1	0	0	0	0
22 jaar	M + V	28	27	26	24	2	3	0	0	0	0
1976 - 1975	M	18	23	17	21	1	2	0	0	0	0
	V	10	4	9	3	1	1	0	0	0	0
23 jaar	M + V	17	22	13	19	4	2	0	0	0	1
1975 - 1974	M	12	14	11	13	1	1	0	0	0	0
	V	5	8	2	6	3	1	0	0	0	1
24 jaar	M + V	31	41	26	35	4	5	0	1	1	0
1974 - 1973	M	23	28	20	24	3	4	0	0	0	0
	V	8	13	6	11	1	1	0	1	1	0
25 jaar	M + V	29	30	26	26	3	3	0	0	0	1
1973 - 1972	M	23	23	20	19	3	3	0	0	0	1
	V	6	7	6	7	0	0	0	0	0	0
26 jaar	M + V	21	33	15	21	6	10	0	0	0	2
1972 - 1971	M	15	21	13	16	2	4	0	0	0	1
	V	6	12	2	5	4	6	0	0	0	1
27 jaar	M + V	19	33	12	21	5	12	0	0	2	0
1971 - 1970	M	14	27	8	18	4	9	0	0	2	0
	V	5	6	4	3	1	3	0	0	0	0
28 jaar	M + V	25	31	17	20	7	10	0	0	1	1
1970 - 1969	M	18	21	13	16	4	5	0	0	1	0
	V	7	10	4	4	3	5	0	0	0	1
29 jaar	M + V	30	36	13	19	16	14	0	0	1	3
1969 - 1968	M	25	30	12	17	12	11	0	0	1	2
	V	5	6	1	2	4	3	0	0	0	1
30 jaar	M + V	30	29	15	14	11	14	0	0	4	1
1968 - 1967	M	26	19	14	10	9	9	0	0	3	0
	V	4	10	1	4	2	5	0	0	1	1
31 jaar	M + V	32	35	14	15	15	20	0	0	3	0
1967 - 1966	M	23	25	9	13	12	12	0	0	2	0
	V	9	10	5	2	3	8	0	0	1	0
32 jaar	M + V	32	21	12	6	16	11	0	1	4	3
1966 - 1965	M	19	19	8	5	7	11	0	1	4	2
	V	13	2	4	1	9	0	0	0	0	1
33 jaar	M + V	27	34	12	11	12	20	0	1	3	2
1965 - 1964	M	18	24	10	10	6	12	0	0	2	2
	V	9	10	2	1	6	8	0	1	1	0

**Sterfgevallen per geslacht, leeftijdsklasse, burgerlijke staat en geboortejaar,
per gewest - vervolg**

Leeftijd en geboortejaar		Totaal		Ongehuwd		Gehuwd		Weduwstaat		Gescheiden	
		Jaar +	Jaar -	Jaar +	Jaar -	Jaar +	Jaar -	Jaar +	Jaar -	Jaar +	Jaar -
34 jaar	M + V	37	45	13	15	21	23	0	1	3	6
1964 - 1963	M	17	29	7	8	10	16	0	0	0	5
	V	20	16	6	7	11	7	0	1	3	1
35 jaar	M + V	47	44	16	18	22	23	1	0	8	3
1963 - 1962	M	32	29	12	15	17	12	0	0	3	2
	V	15	15	4	3	5	11	1	0	5	1
36 jaar	M + V	49	44	11	12	31	26	0	0	7	6
1962 - 1961	M	32	29	7	10	20	15	0	0	5	4
	V	17	15	4	2	11	11	0	0	2	2
37 jaar	M + V	45	46	16	11	23	25	1	0	5	10
1961 - 1960	M	28	31	10	8	13	16	1	0	4	7
	V	17	15	6	3	10	9	0	0	1	3
38 jaar	M + V	37	49	6	11	22	31	0	0	9	7
1960 - 1959	M	20	29	2	6	12	19	0	0	6	4
	V	17	20	4	5	10	12	0	0	3	3
39 jaar	M + V	52	58	13	16	28	35	1	0	10	7
1959 - 1958	M	32	39	9	12	16	20	0	0	7	7
	V	20	19	4	4	12	15	1	0	3	0
40 jaar	M + V	66	69	15	14	36	45	2	0	13	10
1958 - 1957	M	42	41	12	11	20	25	1	0	9	5
	V	24	28	3	3	16	20	1	0	4	5
41 jaar	M + V	67	65	14	14	41	38	0	0	12	13
1957 - 1956	M	42	40	11	11	27	18	0	0	4	11
	V	25	25	3	3	14	20	0	0	8	2
42 jaar	M + V	70	67	10	9	47	44	4	1	9	13
1956 - 1955	M	40	38	8	7	25	25	1	0	6	6
	V	30	29	2	2	22	19	3	1	3	7
43 jaar	M + V	77	82	14	18	49	49	0	0	14	15
1955 - 1954	M	52	44	12	15	29	21	0	0	11	8
	V	25	38	2	3	20	28	0	0	3	7
44 jaar	M + V	80	105	11	19	56	62	1	1	12	23
1954 - 1953	M	44	64	8	12	27	38	0	0	9	14
	V	36	41	3	7	29	24	1	1	3	9
45 jaar	M + V	102	77	13	15	64	45	2	2	23	15
1953 - 1952	M	53	52	8	14	29	27	2	1	14	10
	V	49	25	5	1	35	18	0	1	9	5
46 jaar	M + V	94	106	18	14	58	71	2	3	16	18
1952 - 1951	M	58	71	13	12	32	45	2	1	11	13
	V	36	35	5	2	26	26	0	2	5	5
47 jaar	M + V	101	102	12	9	69	67	3	2	17	24
1951 - 1950	M	51	63	10	6	28	41	1	1	12	15
	V	50	39	2	3	41	26	2	1	5	9
48 jaar	M + V	119	101	17	17	72	63	6	1	24	20
1950 - 1949	M	82	71	14	13	51	40	3	1	14	17
	V	37	30	3	4	21	23	3	0	10	3
49 jaar	M + V	140	104	19	13	91	69	6	3	24	19
1949 - 1948	M	93	65	14	12	59	37	3	0	17	16
	V	47	39	5	1	32	32	3	3	7	3
50 jaar	M + V	160	152	23	22	102	100	5	4	30	26
1948 - 1947	M	93	84	17	13	54	58	2	0	20	13
	V	67	68	6	9	48	42	3	4	10	13

**Sterfgevallen per geslacht, leeftijdsklasse, burgerlijke staat en geboortejaar,
per gewest - vervolg**

Leeftijd en geboortejaar		Totaal		Ongehuwd		Gehuwd		Weduwstaat		Gescheiden	
		Jaar +	Jaar -	Jaar +	Jaar -	Jaar +	Jaar -	Jaar +	Jaar -	Jaar +	Jaar -
51 jaar	M + V	173	165	19	11	122	123	10	5	22	26
1947 - 1946	M	105	115	16	11	71	83	4	3	14	18
	V	68	50	3	0	51	40	6	2	8	8
52 jaar	M + V	163	147	20	16	100	94	9	10	34	27
1946 - 1945	M	95	100	16	15	54	63	2	4	23	18
	V	68	47	4	1	46	31	7	6	11	9
53 jaar	M + V	161	153	18	18	113	103	10	10	20	22
1945 - 1944	M	101	96	14	14	70	65	2	2	15	15
	V	60	57	4	4	43	38	8	8	5	7
54 jaar	M + V	167	154	16	18	121	103	7	11	23	22
1944 - 1943	M	107	106	12	14	75	70	3	7	17	15
	V	60	48	4	4	46	33	4	4	6	7
55 jaar	M + V	180	181	15	20	134	127	7	9	24	25
1943 - 1942	M	125	109	14	16	89	74	4	2	18	17
	V	55	72	1	4	45	53	3	7	6	8
56 jaar	M + V	171	147	19	17	122	106	9	12	21	12
1942 - 1941	M	109	102	15	15	77	72	3	5	14	10
	V	62	45	4	2	45	34	6	7	7	2
57 jaar	M + V	173	198	18	20	122	146	9	7	24	25
1941 - 1940	M	127	123	14	18	94	89	1	3	18	13
	V	46	75	4	2	28	57	8	4	6	12
58 jaar	M + V	218	219	22	23	159	156	19	10	18	30
1940 - 1939	M	135	144	15	18	102	101	7	3	11	22
	V	83	75	7	5	57	55	12	7	7	8
59 jaar	M + V	259	259	35	30	170	191	18	9	36	29
1939 - 1938	M	159	178	26	19	105	129	6	6	22	24
	V	100	81	9	11	65	62	12	3	14	5
60 jaar	M + V	278	285	31	37	194	198	29	25	24	25
1938 - 1937	M	200	184	25	27	143	131	13	7	19	19
	V	78	101	6	10	51	67	16	18	5	6
61 jaar	M + V	274	280	35	20	191	216	27	22	21	22
1937 - 1936	M	168	192	26	16	118	152	12	8	12	16
	V	106	88	9	4	73	64	15	14	9	6
62 jaar	M + V	322	298	23	34	236	206	29	28	34	30
1936 - 1935	M	220	201	17	25	167	142	11	12	25	22
	V	102	97	6	9	69	64	18	16	9	8
63 jaar	M + V	326	350	32	36	231	248	28	46	35	20
1935 - 1934	M	222	213	24	28	154	167	16	12	28	6
	V	104	137	8	8	77	81	12	34	7	14
64 jaar	M + V	373	373	37	36	268	271	47	42	21	24
1934 - 1933	M	249	229	28	29	183	170	20	14	18	16
	V	124	144	9	7	85	101	27	28	3	8
65 jaar	M + V	416	431	36	43	296	312	59	52	25	24
1933 - 1932	M	282	294	28	36	214	215	23	25	17	18
	V	134	137	8	7	82	97	36	27	8	6
66 jaar	M + V	513	469	53	43	361	325	68	69	31	32
1932 - 1931	M	327	322	37	34	241	234	29	27	20	27
	V	186	147	16	9	120	91	39	42	11	5
67 jaar	M + V	493	472	44	49	333	328	79	73	37	22
1931 - 1930	M	327	299	33	33	235	227	37	24	22	15
	V	166	173	11	16	98	101	42	49	15	7

**Sterfgevallen per geslacht, leeftijdsklasse, burgerlijke staat en geboortejaar,
per gewest - vervolg**

Leeftijd en geboortejaar		Totaal		Ongehuwd		Gehuwd		Weduwstaat		Gescheiden	
		Jaar +	Jaar -	Jaar +	Jaar -	Jaar +	Jaar -	Jaar +	Jaar -	Jaar +	Jaar -
68 jaar	M + V	564	524	53	61	386	357	87	87	38	19
1930 - 1929	M	385	362	42	44	290	263	30	43	23	12
	V	179	162	11	17	96	94	57	44	15	7
69 jaar	M + V	599	541	58	44	396	375	116	102	29	20
1929 - 1928	M	376	349	49	30	267	266	40	35	20	18
	V	223	192	9	14	129	109	76	67	9	2
70 jaar	M + V	629	633	71	59	423	414	113	125	22	35
1928 - 1927	M	419	417	47	41	311	311	48	41	13	24
	V	210	216	24	18	112	103	65	84	9	11
71 jaar	M + V	638	656	65	55	417	417	129	153	27	31
1927 - 1926	M	427	417	47	34	318	303	46	61	16	19
	V	211	239	18	21	99	114	83	92	11	12
72 jaar	M + V	721	690	67	57	433	458	195	155	26	20
1926 - 1925	M	460	424	51	35	319	328	75	50	15	11
	V	261	266	16	22	114	130	120	105	11	9
73 jaar	M + V	764	805	54	65	476	492	201	214	33	34
1925 - 1924	M	474	502	34	35	352	357	74	91	14	19
	V	290	303	20	30	124	135	127	123	19	15
74 jaar	M + V	808	835	53	62	488	500	228	238	39	35
1924 - 1923	M	525	523	37	45	384	377	75	80	29	21
	V	283	312	16	17	104	123	153	158	10	14
75 jaar	M + V	843	830	77	58	480	460	251	288	35	24
1923 - 1922	M	496	476	38	28	359	342	75	92	24	14
	V	347	354	39	30	121	118	176	196	11	10
76 jaar	M + V	899	874	57	66	506	478	317	305	19	25
1922 - 1921	M	517	514	35	36	369	357	104	105	9	16
	V	382	360	22	30	137	121	213	200	10	9
77 jaar	M + V	988	973	74	61	532	480	359	396	23	36
1921 - 1920	M	549	511	38	28	388	336	112	129	11	18
	V	439	462	36	33	144	144	247	267	12	18
78 jaar	M + V	1.012	878	78	48	484	419	418	389	32	22
1920 - 1919	M	523	467	38	24	346	300	123	131	16	12
	V	489	411	40	24	138	119	295	258	16	10
79 jaar	M + V	728	604	53	40	366	275	297	278	12	11
1919 - 1918	M	390	296	25	24	260	186	99	80	6	6
	V	338	308	28	16	106	89	198	198	6	5
80 jaar	M + V	613	594	44	47	268	250	286	282	15	15
1918 - 1917	M	309	276	19	21	200	173	82	71	8	11
	V	304	318	25	26	68	77	204	211	7	4
81 jaar	M + V	668	742	55	74	278	300	317	344	18	24
1917 - 1916	M	330	363	24	37	212	206	85	109	9	11
	V	338	379	31	37	66	94	232	235	9	13
82 jaar	M + V	790	844	51	64	296	339	426	429	17	12
1916 - 1915	M	370	415	25	28	215	241	120	142	10	4
	V	420	429	26	36	81	98	306	287	7	8
83 jaar	M + V	1.000	1.093	69	93	323	375	591	605	17	20
1915 - 1914	M	452	476	29	28	243	266	173	172	7	10
	V	548	617	40	65	80	109	418	433	10	10
84 jaar	M + V	1.146	1.129	79	91	367	324	680	700	20	14
1914 - 1913	M	514	473	30	30	267	225	210	212	7	6
	V	632	656	49	61	100	99	470	488	13	8

**Sterfgevallen per geslacht, leeftijdsklasse, burgerlijke staat en geboortejaar,
per gewest - vervolg**

Leeftijd en geboortejaar		Totaal		Ongehuwd		Gehuwd		Weduwstaat		Gescheiden	
		Jaar +	Jaar -	Jaar +	Jaar -	Jaar +	Jaar -	Jaar +	Jaar -	Jaar +	Jaar -
85 jaar	M + V	1.067	1.063	80	81	309	299	655	663	23	20
1913 - 1912	M	435	442	32	32	226	212	167	190	10	8
	V	632	621	48	49	83	87	488	473	13	12
86 jaar	M + V	1.061	1.035	80	81	264	250	697	691	20	13
1912 - 1911	M	414	363	33	21	183	180	193	156	5	6
	V	647	672	47	60	81	70	504	535	15	7
87 jaar	M + V	947	1.055	86	100	199	196	651	745	11	14
1911 - 1910	M	368	391	24	34	154	150	187	205	3	2
	V	579	664	62	66	45	46	464	540	8	12
88 jaar	M + V	979	862	81	65	188	153	694	627	16	17
1910 - 1909	M	340	288	22	18	135	105	178	160	5	5
	V	639	574	59	47	53	48	516	467	11	12
89 jaar	M + V	909	807	95	77	155	121	655	601	4	8
1909 - 1908	M	304	285	30	14	113	94	161	175	0	2
	V	605	522	65	63	42	27	494	426	4	6
90 jaar	M + V	719	735	71	49	94	101	547	577	7	8
1908 - 1907	M	211	224	11	14	72	84	127	125	1	1
	V	508	511	60	35	22	17	420	452	6	7
91 jaar	M + V	638	636	59	52	74	73	497	500	8	11
1907 - 1906	M	189	187	14	13	59	53	114	119	2	2
	V	449	449	45	39	15	20	383	381	6	9
92 jaar	M + V	590	517	46	42	67	46	470	423	7	6
1906 - 1905	M	170	139	15	10	48	38	105	91	2	0
	V	420	378	31	32	19	8	365	332	5	6
93 jaar	M + V	459	488	32	48	32	36	388	400	7	4
1905 - 1904	M	105	119	6	8	24	31	74	80	1	0
	V	354	369	26	40	8	5	314	320	6	4
94 jaar	M + V	381	325	31	32	34	29	308	255	8	9
1904 - 1903	M	103	84	4	2	26	20	71	59	2	3
	V	278	241	27	30	8	9	237	196	6	6
95 jaar	M + V	272	237	28	33	14	7	225	193	5	4
1903 - 1902	M	64	54	4	5	10	3	50	44	0	2
	V	208	183	24	28	4	4	175	149	5	2
96 jaar	M + V	205	194	20	13	11	4	171	176	3	1
1902 - 1901	M	46	39	5	3	10	4	30	32	1	0
	V	159	155	15	10	1	0	141	144	2	1
97 jaar	M + V	157	134	20	9	7	6	128	117	2	2
1901 - 1900	M	40	32	2	1	6	5	32	26	0	0
	V	117	102	18	8	1	1	96	91	2	2
98 jaar	M + V	100	103	8	8	4	4	85	89	3	2
1900 - 1899	M	16	27	1	0	4	3	11	23	0	1
	V	84	76	7	8	0	1	74	66	3	1
99 jaar	M + V	76	65	8	7	2	2	65	56	1	0
1899 - 1898	M	23	14	2	1	1	1	20	12	0	0
	V	53	51	6	6	1	1	45	44	1	0
100 jaar	M + V	37	38	5	4	0	1	32	33	0	0
1898 - 1897	M	4	10	0	1	0	1	4	8	0	0
	V	33	28	5	3	0	0	28	25	0	0
101 jaar	M + V	39	24	2	3	1	1	36	20	0	0
1897 - 1896	M	8	5	0	0	1	1	7	4	0	0
	V	31	19	2	3	0	0	29	16	0	0

**Sterfgevallen per geslacht, leeftijdsklasse, burgerlijke staat en geboortejaar,
per gewest - vervolg**

Leeftijd en geboortejaar		Totaal		Ongehuwd		Gehuwd		Weduwstaat		Gescheiden	
		Jaar +	Jaar -	Jaar +	Jaar -	Jaar +	Jaar -	Jaar +	Jaar -	Jaar +	Jaar -
102 jaar	M + V	27	20	6	0	0	0	21	20	0	0
1896 - 1895	M	6	3	1	0	0	0	5	3	0	0
	V	21	17	5	0	0	0	16	17	0	0
103 jaar	M + V	8	9	1	1	0	0	7	7	0	1
1895 - 1894	M	1	2	0	0	0	0	1	2	0	0
	V	7	7	1	1	0	0	6	5	0	1
104 jaar	M + V	5	3	0	0	0	0	5	3	0	0
1894 - 1893	M	0	0	0	0	0	0	0	0	0	0
	V	5	3	0	0	0	0	5	3	0	0
105 jaar	M + V	3	1	0	0	0	0	3	1	0	0
1893 - 1892	M	0	1	0	0	0	0	0	1	0	0
	V	3	0	0	0	0	0	3	0	0	0
106 jaar	M + V	1	1	0	0	0	1	1	0	0	0
1892 - 1891	M	0	1	0	0	0	1	0	0	0	0
	V	1	0	0	0	0	0	1	0	0	0
107 jaar	M + V	1	1	1	0	0	0	0	1	0	0
1891 - 1890	M	0	1	0	0	0	0	0	1	0	0
	V	1	0	1	0	0	0	0	0	0	0

**Sterfgevallen per geslacht, leeftijdsklasse, burgerlijke staat en geboortjaar,
per gewest - vervolg**
Waals Gewest

		Totaal		Ongehuwd		Gehuwd		Weduwstaat		Gescheiden	
		Jaar +	Jaar -	Jaar +	Jaar -	Jaar +	Jaar -	Jaar +	Jaar -	Jaar +	Jaar -
Totaal	M + V	18.631	18.496	1.830	1.787	7.728	7.502	7.854	8.075	1.219	1.132
	M	9.216	9.143	1.086	1.065	5.544	5.381	1.884	2.019	702	678
	V	9.415	9.353	744	722	2.184	2.121	5.970	6.056	517	454
Minder dan 20 jaar	M + V	283	164	283	163	0	1	0	0	0	0
	M	171	104	171	103	0	1	0	0	0	0
	V	112	60	112	60	0	0	0	0	0	0
Van 20 tot 39 jaar	M + V	507	511	273	258	177	186	5	3	52	64
	M	362	354	219	202	105	114	2	2	36	36
	V	145	157	54	56	72	72	3	1	16	28
Van 40 tot 59 jaar	M + V	2.022	2.028	248	246	1.250	1.248	102	138	422	396
	M	1.313	1.332	184	188	808	811	41	56	280	277
	V	709	696	64	58	442	437	61	82	142	119
Van 60 tot 79 jaar	M + V	8.244	8.147	574	596	4.719	4.544	2.430	2.524	521	483
	M	4.911	4.828	392	403	3.446	3.325	749	789	324	311
	V	3.333	3.319	182	193	1.273	1.219	1.681	1.735	197	172
Van 80 tot 99 jaar	M + V	7.510	7.588	442	517	1.581	1.523	5.263	5.361	224	187
	M	2.452	2.518	119	168	1.184	1.130	1.087	1.166	62	54
	V	5.058	5.070	323	349	397	393	4.176	4.195	162	133
100 jaar en meer	M + V	65	58	10	7	1	0	54	49	0	2
	M	7	7	1	1	1	0	5	6	0	0
	V	58	51	9	6	0	0	49	43	0	2
		Totaal		Ongehuwd		Gehuwd		Weduwstaat		Gescheiden	
		Jaar +	Jaar -	Jaar +	Jaar -	Jaar +	Jaar -	Jaar +	Jaar -	Jaar +	Jaar -
Minder dan 5 jaar	M + V	184	61	184	61	0	0	0	0	0	0
	M	107	34	107	34	0	0	0	0	0	0
	V	77	27	77	27	0	0	0	0	0	0
Van 5 tot 9 jaar	M + V	18	18	18	18	0	0	0	0	0	0
	M	6	9	6	9	0	0	0	0	0	0
	V	12	9	12	9	0	0	0	0	0	0
Van 10 tot 14 jaar	M + V	20	21	20	21	0	0	0	0	0	0
	M	10	12	10	12	0	0	0	0	0	0
	V	10	9	10	9	0	0	0	0	0	0
Van 15 tot 19 jaar	M + V	61	64	61	63	0	1	0	0	0	0
	M	48	49	48	48	0	1	0	0	0	0
	V	13	15	13	15	0	0	0	0	0	0
Van 20 tot 24 jaar	M + V	86	75	82	70	3	4	0	1	1	0
	M	72	63	70	60	1	2	0	1	1	0
	V	14	12	12	10	2	2	0	0	0	0
Van 25 tot 29 jaar	M + V	91	99	69	76	21	21	1	0	0	2
	M	71	72	57	59	13	13	1	0	0	0
	V	20	27	12	17	8	8	0	0	0	2
Van 30 tot 34 jaar	M + V	137	141	64	61	58	60	2	0	13	20
	M	89	101	46	51	33	36	1	0	9	14
	V	48	40	18	10	25	24	1	0	4	6
Van 35 tot 39 jaar	M + V	193	196	58	51	95	101	2	2	38	42
	M	130	118	46	32	58	63	0	1	26	22
	V	63	78	12	19	37	38	2	1	12	20
Van 40 tot 44 jaar	M + V	320	305	60	59	187	170	10	5	63	71
	M	207	195	47	41	113	106	5	2	42	46
	V	113	110	13	18	74	64	5	3	21	25

**Sterfgevallen per geslacht, leeftijdsklasse, burgerlijke staat en geboortejaar,
per gewest - vervolg**

		Totaal		Ongehuwd		Gehuwd		Weduwstaat		Gescheiden	
		Jaar +	Jaar -	Jaar +	Jaar -	Jaar +	Jaar -	Jaar +	Jaar -	Jaar +	Jaar -
Van 45 tot 49 jaar	M + V	469	472	76	62	285	280	18	21	90	109
	M	311	302	60	45	182	169	8	5	61	83
	V	158	170	16	17	103	111	10	16	29	26
Van 50 tot 54 jaar	M + V	607	599	67	68	350	369	31	46	159	116
	M	384	399	44	53	226	241	13	21	101	84
	V	223	200	23	15	124	128	18	25	58	32
Van 55 tot 59 jaar	M + V	626	652	45	57	428	429	43	66	110	100
	M	411	436	33	49	287	295	15	28	76	64
	V	215	216	12	8	141	134	28	38	34	36
Van 60 tot 64 jaar	M + V	956	956	93	87	636	633	119	136	108	100
	M	630	646	76	64	440	447	39	62	75	73
	V	326	310	17	23	196	186	80	74	33	27
Van 65 tot 69 jaar	M + V	1.796	1.668	128	153	1.137	1.040	375	347	156	128
	M	1.154	1.084	96	114	823	755	138	123	97	92
	V	642	584	32	39	314	285	237	224	59	36
Van 70 tot 74 jaar	M + V	2.444	2.518	178	170	1.448	1.433	694	783	124	132
	M	1.496	1.475	117	116	1.073	1.041	229	238	77	80
	V	948	1.043	61	54	375	392	465	545	47	52
Van 75 tot 79 jaar	M + V	3.048	3.005	175	186	1.498	1.438	1.242	1.258	133	123
	M	1.631	1.623	103	109	1.110	1.082	343	366	75	66
	V	1.417	1.382	72	77	388	356	899	892	58	57
Van 80 tot 84 jaar	M + V	2.438	2.732	145	168	847	841	1.368	1.642	78	81
	M	1.057	1.176	47	81	645	622	335	440	30	33
	V	1.381	1.556	98	87	202	219	1.033	1.202	48	48
Van 85 tot 89 jaar	M + V	2.914	2.837	166	190	576	534	2.076	2.052	96	61
	M	939	893	48	61	423	395	443	428	25	9
	V	1.975	1.944	118	129	153	139	1.633	1.624	71	52
Van 90 tot 94 jaar	M + V	1.661	1.572	101	118	143	130	1.375	1.288	42	36
	M	383	364	18	26	105	98	254	231	6	9
	V	1.278	1.208	83	92	38	32	1.121	1.057	36	27
Van 95 tot 99 jaar	M + V	497	447	30	41	15	18	444	379	8	9
	M	73	85	6	0	11	15	55	67	1	3
	V	424	362	24	41	4	3	389	312	7	6
Van 100 tot 104 jaar	M + V	62	54	9	5	1	0	52	47	0	2
	M	7	7	1	1	1	0	5	6	0	0
	V	55	47	8	4	0	0	47	41	0	2
Van 105 tot 109 jaar	M + V	3	4	1	2	0	0	2	2	0	0
	M	0	0	0	0	0	0	0	0	0	0
	V	3	4	1	2	0	0	2	2	0	0

Verklarende opmerking

Op volgende pagina geeft deze tabel het aantal overlijdens per leeftijd, geslacht, burgerlijke staat en geboortejaar. Er kan in het jaar van overlijden een onderscheid gemaakt worden of de personen voor of na hun verjaardag gestorven zijn.

De kolommen "Jaar +" (Verjaardag +) en "Jaar -" (Verjaardag -) bieden dit onderscheid.

De kolom "Jaar +" geeft het aantal personen die overleden zijn op de gegeven leeftijd nadat ze in het kalenderjaar van overlijden verjaard waren.

De kolom "Jaar -" geeft het aantal personen die overleden zijn op de gegeven leeftijd nadat ze verjaard waren in het vorige kalenderjaar.

**Sterfgevallen per geslacht, leeftijdsklasse, burgerlijke staat en geboortejaar,
per gewest - vervolg**

Leeftijd en geboortejaar		Totaal		Ongehuwd		Gehuwd		Weduwstaat		Gescheiden	
		Jaar +	Jaar -	Jaar +	Jaar -	Jaar +	Jaar -	Jaar +	Jaar -	Jaar +	Jaar -
0 jaar	M + V	161	41	161	41	0	0	0	0	0	0
1998 - 1997	M	95	24	95	24	0	0	0	0	0	0
	V	66	17	66	17	0	0	0	0	0	0
1 jaar	M + V	15	8	15	8	0	0	0	0	0	0
1997 - 1996	M	8	7	8	7	0	0	0	0	0	0
	V	7	1	7	1	0	0	0	0	0	0
2 jaar	M + V	2	4	2	4	0	0	0	0	0	0
1996 - 1995	M	2	1	2	1	0	0	0	0	0	0
	V	0	3	0	3	0	0	0	0	0	0
3 jaar	M + V	3	3	3	3	0	0	0	0	0	0
1995 - 1994	M	2	1	2	1	0	0	0	0	0	0
	V	1	2	1	2	0	0	0	0	0	0
4 jaar	M + V	3	5	3	5	0	0	0	0	0	0
1994 - 1993	M	0	1	0	1	0	0	0	0	0	0
	V	3	4	3	4	0	0	0	0	0	0
5 jaar	M + V	7	5	7	5	0	0	0	0	0	0
1993 - 1992	M	4	4	4	4	0	0	0	0	0	0
	V	3	1	3	1	0	0	0	0	0	0
6 jaar	M + V	2	3	2	3	0	0	0	0	0	0
1992 - 1991	M	1	1	1	1	0	0	0	0	0	0
	V	1	2	1	2	0	0	0	0	0	0
7 jaar	M + V	0	6	0	6	0	0	0	0	0	0
1990 - 1989	M	0	2	0	2	0	0	0	0	0	0
	V	0	4	0	4	0	0	0	0	0	0
8 jaar	M + V	4	1	4	1	0	0	0	0	0	0
1990 - 1989	M	1	1	1	1	0	0	0	0	0	0
	V	3	0	3	0	0	0	0	0	0	0
9 jaar	M + V	5	3	5	3	0	0	0	0	0	0
1989 - 1988	M	0	1	0	1	0	0	0	0	0	0
	V	5	2	5	2	0	0	0	0	0	0
10 jaar	M + V	4	1	4	1	0	0	0	0	0	0
1988 - 1987	M	2	1	2	1	0	0	0	0	0	0
	V	2	0	2	0	0	0	0	0	0	0
11 jaar	M + V	4	4	4	4	0	0	0	0	0	0
1987 - 1986	M	3	0	3	0	0	0	0	0	0	0
	V	1	4	1	4	0	0	0	0	0	0
12 jaar	M + V	5	5	5	5	0	0	0	0	0	0
1986 - 1985	M	1	4	1	4	0	0	0	0	0	0
	V	4	1	4	1	0	0	0	0	0	0
13 jaar	M + V	3	8	3	8	0	0	0	0	0	0
1985 - 1984	M	2	5	2	5	0	0	0	0	0	0
	V	1	3	1	3	0	0	0	0	0	0
14 jaar	M + V	4	3	4	3	0	0	0	0	0	0
1984 - 1983	M	2	2	2	2	0	0	0	0	0	0
	V	2	1	2	1	0	0	0	0	0	0
15 jaar	M + V	3	7	3	7	0	0	0	0	0	0
1983 - 1982	M	1	4	1	4	0	0	0	0	0	0
	V	2	3	2	3	0	0	0	0	0	0
16 jaar	M + V	7	12	7	12	0	0	0	0	0	0
1982 - 1981	M	6	7	6	7	0	0	0	0	0	0
	V	1	5	1	5	0	0	0	0	0	0

**Sterfgevallen per geslacht, leeftijdsklasse, burgerlijke staat en geboortejaar,
per gewest - vervolg**

Leeftijd en geboortejaar		Totaal		Ongehuwd		Gehuwd		Weduwstaat		Gescheiden	
		Jaar +	Jaar -	Jaar +	Jaar -	Jaar +	Jaar -	Jaar +	Jaar -	Jaar +	Jaar -
17 jaar	M + V	9	9	9	9	0	0	0	0	0	0
1981 - 1980	M	8	7	8	7	0	0	0	0	0	0
	V	1	2	1	2	0	0	0	0	0	0
18 jaar	M + V	18	17	18	17	0	0	0	0	0	0
1980 - 1979	M	14	16	14	16	0	0	0	0	0	0
	V	4	1	4	1	0	0	0	0	0	0
19 jaar	M + V	24	19	24	18	0	1	0	0	0	0
1979 - 1978	M	19	15	19	14	0	1	0	0	0	0
	V	5	4	5	4	0	0	0	0	0	0
20 jaar	M + V	17	16	17	16	0	0	0	0	0	0
1978 - 1977	M	13	14	13	14	0	0	0	0	0	0
	V	4	2	4	2	0	0	0	0	0	0
21 jaar	M + V	17	13	16	13	1	0	0	0	0	0
1977 - 1976	M	14	9	14	9	0	0	0	0	0	0
	V	3	4	2	4	1	0	0	0	0	0
22 jaar	M + V	9	10	9	9	0	1	0	0	0	0
1976 - 1975	M	9	9	9	9	0	0	0	0	0	0
	V	0	1	0	0	0	1	0	0	0	0
23 jaar	M + V	21	19	19	19	2	0	0	0	0	0
1975 - 1974	M	17	17	16	17	1	0	0	0	0	0
	V	4	2	3	2	1	0	0	0	0	0
24 jaar	M + V	22	17	21	13	0	3	0	1	1	0
1974 - 1973	M	19	14	18	11	0	2	0	1	1	0
	V	3	3	3	2	0	1	0	0	0	0
25 jaar	M + V	24	14	19	11	5	3	0	0	0	0
1973 - 1972	M	20	12	16	10	4	2	0	0	0	0
	V	4	2	3	1	1	1	0	0	0	0
26 jaar	M + V	18	22	17	19	1	2	0	0	0	1
1972 - 1971	M	12	18	12	16	0	2	0	0	0	0
	V	6	4	5	3	1	0	0	0	0	1
27 jaar	M + V	17	25	12	20	4	5	1	0	0	0
1971 - 1970	M	14	14	11	13	2	1	1	0	0	0
	V	3	11	1	7	2	4	0	0	0	0
28 jaar	M + V	14	27	9	20	5	7	0	0	0	0
1970 - 1969	M	10	20	7	15	3	5	0	0	0	0
	V	4	7	2	5	2	2	0	0	0	0
29 jaar	M + V	18	11	12	6	6	4	0	0	0	1
1969 - 1968	M	15	8	11	5	4	3	0	0	0	0
	V	3	3	1	1	2	1	0	0	0	1
30 jaar	M + V	28	19	14	12	13	7	0	0	1	0
1968 - 1967	M	21	15	12	10	9	5	0	0	0	0
	V	7	4	2	2	4	2	0	0	1	0
31 jaar	M + V	23	35	13	18	8	16	1	0	1	1
1967 - 1966	M	15	23	10	14	3	9	1	0	1	0
	V	8	12	3	4	5	7	0	0	0	1
32 jaar	M + V	33	31	19	10	11	14	0	0	3	7
1966 - 1965	M	21	20	12	9	7	6	0	0	2	5
	V	12	11	7	1	4	8	0	0	1	2
33 jaar	M + V	24	29	8	11	13	13	0	0	3	5
1965 - 1964	M	15	23	4	8	8	10	0	0	3	5
	V	9	6	4	3	5	3	0	0	0	0

**Sterfgevallen per geslacht, leeftijdsklasse, burgerlijke staat en geboortejaar,
per gewest - vervolg**

Leeftijd en geboortejaar		Totaal		Ongehuwd		Gehuwd		Weduwstaat		Gescheiden	
		Jaar +	Jaar -	Jaar +	Jaar -	Jaar +	Jaar -	Jaar +	Jaar -	Jaar +	Jaar -
34 jaar	M + V	29	27	10	10	13	10	1	0	5	7
1964 - 1963	M	17	20	8	10	6	6	0	0	3	4
	V	12	7	2	0	7	4	1	0	2	3
35 jaar	M + V	37	40	18	16	15	19	0	0	4	5
1963 - 1962	M	25	27	11	11	11	13	0	0	3	3
	V	12	13	7	5	4	6	0	0	1	2
36 jaar	M + V	32	25	8	7	18	10	1	1	5	7
1962 - 1961	M	22	13	8	5	10	5	0	0	4	3
	V	10	12	0	2	8	5	1	1	1	4
37 jaar	M + V	32	41	11	12	14	24	0	0	7	5
1961 - 1960	M	19	25	10	8	6	15	0	0	3	2
	V	13	16	1	4	8	9	0	0	4	3
38 jaar	M + V	43	42	8	6	24	23	1	0	10	13
1960 - 1959	M	32	25	7	2	16	16	0	0	9	7
	V	11	17	1	4	8	7	1	0	1	6
39 jaar	M + V	49	48	13	10	24	25	0	1	12	12
1959 - 1958	M	32	28	10	6	15	14	0	1	7	7
	V	17	20	3	4	9	11	0	0	5	5
40 jaar	M + V	55	62	11	13	31	35	1	1	12	13
1958 - 1957	M	38	39	10	7	19	21	1	1	8	10
	V	17	23	1	6	12	14	0	0	4	3
41 jaar	M + V	59	59	12	7	36	32	0	2	11	18
1957 - 1956	M	37	33	8	7	24	16	0	0	5	10
	V	22	26	4	0	12	16	0	2	6	8
42 jaar	M + V	71	56	16	13	37	29	5	0	13	14
1956 - 1955	M	46	38	14	12	20	18	2	0	10	8
	V	25	18	2	1	17	11	3	0	3	6
43 jaar	M + V	72	58	14	16	46	32	1	0	11	10
1955 - 1954	M	47	38	11	7	27	24	1	0	8	7
	V	25	20	3	9	19	8	0	0	3	3
44 jaar	M + V	63	70	7	10	37	42	3	2	16	16
1954 - 1953	M	39	47	4	8	23	27	1	1	11	11
	V	24	23	3	2	14	15	2	1	5	5
45 jaar	M + V	74	76	8	15	46	36	2	6	18	19
1953 - 1952	M	48	48	5	11	30	22	0	3	13	12
	V	26	28	3	4	16	14	2	3	5	7
46 jaar	M + V	86	91	17	12	55	45	1	2	13	32
1952 - 1951	M	61	65	15	12	39	28	0	0	7	25
	V	25	26	2	0	16	17	1	2	6	7
47 jaar	M + V	110	88	16	8	68	58	3	4	23	18
1951 - 1950	M	73	57	13	4	41	38	3	1	16	14
	V	37	31	3	4	27	20	0	3	7	4
48 jaar	M + V	86	105	16	16	49	69	4	3	17	17
1950 - 1949	M	58	63	12	9	31	41	2	0	13	13
	V	28	42	4	7	18	28	2	3	4	4
49 jaar	M + V	113	112	19	11	67	72	8	6	19	23
1949 - 1948	M	71	69	15	9	41	40	3	1	12	19
	V	42	43	4	2	26	32	5	5	7	4
50 jaar	M + V	125	132	14	14	67	80	4	7	40	31
1948 - 1947	M	81	90	11	11	41	54	2	5	27	20
	V	44	42	3	3	26	26	2	2	13	11

**Sterfgevallen per geslacht, leeftijdsklasse, burgerlijke staat en geboortejaar,
per gewest - vervolg**

Leeftijd en geboortejaar		Totaal		Ongehuwd		Gehuwd		Weduwstaat		Gescheiden	
		Jaar +	Jaar -	Jaar +	Jaar -	Jaar +	Jaar -	Jaar +	Jaar -	Jaar +	Jaar -
51 jaar	M + V	126	118	11	13	78	75	4	6	33	24
1947 - 1946	M	77	75	8	10	51	45	0	2	18	18
	V	49	43	3	3	27	30	4	4	15	6
52 jaar	M + V	141	107	17	10	86	66	10	7	28	24
1946 - 1945	M	97	64	12	7	59	40	8	0	18	17
	V	44	43	5	3	27	26	2	7	10	7
53 jaar	M + V	102	127	11	13	58	79	6	15	27	20
1945 - 1944	M	59	89	6	12	34	53	3	9	16	15
	V	43	38	5	1	24	26	3	6	11	5
54 jaar	M + V	113	115	14	18	61	69	7	11	31	17
1944 - 1943	M	70	81	7	13	41	49	0	5	22	14
	V	43	34	7	5	20	20	7	6	9	3
55 jaar	M + V	117	95	9	6	70	62	4	11	34	16
1943 - 1942	M	78	67	8	5	46	48	2	3	22	11
	V	39	28	1	1	24	14	2	8	12	5
56 jaar	M + V	103	118	8	7	79	78	5	12	11	21
1942 - 1941	M	67	75	7	6	53	51	0	2	7	16
	V	36	43	1	1	26	27	5	10	4	5
57 jaar	M + V	111	126	10	11	80	86	3	9	18	20
1941 - 1940	M	74	91	6	9	52	65	3	5	13	12
	V	37	35	4	2	28	21	0	4	5	8
58 jaar	M + V	145	157	9	16	95	103	14	13	27	25
1940 - 1939	M	97	100	6	15	65	63	5	7	21	15
	V	48	57	3	1	30	40	9	6	6	10
59 jaar	M + V	150	156	9	17	104	100	17	21	20	18
1939 - 1938	M	95	103	6	14	71	68	5	11	13	10
	V	55	53	3	3	33	32	12	10	7	8
60 jaar	M + V	171	143	21	12	109	103	15	15	26	13
1938 - 1937	M	110	104	18	10	72	79	3	6	17	9
	V	61	39	3	2	37	24	12	9	9	4
61 jaar	M + V	159	171	19	19	108	113	16	21	16	18
1937 - 1936	M	107	109	15	16	72	73	7	7	13	13
	V	52	62	4	3	36	40	9	14	3	5
62 jaar	M + V	179	182	21	11	120	128	20	22	18	21
1936 - 1935	M	137	132	18	9	97	89	10	16	12	18
	V	42	50	3	2	23	39	10	6	6	3
63 jaar	M + V	209	227	18	21	138	146	31	37	22	23
1935 - 1934	M	127	142	13	15	95	100	7	14	12	13
	V	82	85	5	6	43	46	24	23	10	10
64 jaar	M + V	238	233	14	24	161	143	37	41	26	25
1934 - 1933	M	149	159	12	14	104	106	12	19	21	20
	V	89	74	2	10	57	37	25	22	5	5
65 jaar	M + V	287	247	32	31	184	144	44	50	27	22
1933 - 1932	M	194	164	25	24	136	104	17	21	16	15
	V	93	83	7	7	48	40	27	29	11	7
66 jaar	M + V	329	320	19	32	212	200	62	60	36	28
1932 - 1931	M	206	214	14	26	149	145	21	25	22	18
	V	123	106	5	6	63	55	41	35	14	10
67 jaar	M + V	375	354	24	32	237	230	83	69	31	23
1931 - 1930	M	229	241	16	27	162	176	32	20	19	18
	V	146	113	8	5	75	54	51	49	12	5

**Sterfgevallen per geslacht, leeftijdsklasse, burgerlijke staat en geboortejaar,
per gewest - vervolg**

Leeftijd en geboortejaar		Totaal		Ongehuwd		Gehuwd		Weduwstaat		Gescheiden	
		Jaar +	Jaar -	Jaar +	Jaar -	Jaar +	Jaar -	Jaar +	Jaar -	Jaar +	Jaar -
68 jaar	M + V	386	351	24	25	238	233	92	64	32	29
1930 - 1929	M	255	217	20	15	182	163	31	16	22	23
	V	131	134	4	10	56	70	61	48	10	6
69 jaar	M + V	419	396	29	33	266	233	94	104	30	26
1929 - 1928	M	270	248	21	22	194	167	37	41	18	18
	V	149	148	8	11	72	66	57	63	12	8
70 jaar	M + V	439	440	38	24	268	271	105	117	28	28
1928 - 1927	M	278	266	22	18	203	198	36	31	17	19
	V	161	174	16	6	65	73	69	86	11	9
71 jaar	M + V	420	463	28	34	269	285	102	120	21	24
1927 - 1926	M	276	277	18	19	209	204	35	41	14	13
	V	144	186	10	15	60	81	67	79	7	11
72 jaar	M + V	487	510	40	37	285	285	141	159	21	29
1926 - 1925	M	304	315	30	27	212	213	46	55	16	20
	V	183	195	10	10	73	72	95	104	5	9
73 jaar	M + V	512	533	35	32	303	293	151	184	23	24
1925 - 1924	M	312	296	24	22	218	208	54	52	16	14
	V	200	237	11	10	85	85	97	132	7	10
74 jaar	M + V	586	572	37	43	323	299	195	203	31	27
1924 - 1923	M	326	321	23	30	231	218	58	59	14	14
	V	260	251	14	13	92	81	137	144	17	13
75 jaar	M + V	617	609	42	37	333	316	210	221	32	35
1923 - 1922	M	334	366	21	27	228	247	63	72	22	20
	V	283	243	21	10	105	69	147	149	10	15
76 jaar	M + V	607	684	26	35	286	353	268	276	27	20
1922 - 1921	M	320	377	16	21	221	252	68	92	15	12
	V	287	307	10	14	65	101	200	184	12	8
77 jaar	M + V	639	690	38	40	341	320	234	303	26	27
1921 - 1920	M	347	366	24	25	250	240	61	87	12	14
	V	292	324	14	15	91	80	173	216	14	13
78 jaar	M + V	736	604	48	41	335	277	326	261	27	25
1920 - 1919	M	408	293	26	19	262	203	104	59	16	12
	V	328	311	22	22	73	74	222	202	11	13
79 jaar	M + V	449	418	21	33	203	172	204	197	21	16
1919 - 1918	M	222	221	16	17	149	140	47	56	10	8
	V	227	197	5	16	54	32	157	141	11	8
80 jaar	M + V	357	377	20	24	142	148	184	192	11	13
1918 - 1917	M	170	178	5	14	109	108	50	48	6	8
	V	187	199	15	10	33	40	134	144	5	5
81 jaar	M + V	418	440	34	24	162	161	207	244	15	11
1917 - 1916	M	184	219	14	12	119	129	39	73	12	5
	V	234	221	20	12	43	32	168	171	3	6
82 jaar	M + V	454	508	29	36	171	174	238	287	16	11
1916 - 1915	M	216	217	11	14	136	123	66	76	3	4
	V	238	291	18	22	35	51	172	211	13	7
83 jaar	M + V	581	703	26	46	193	184	342	451	20	22
1915 - 1914	M	237	284	7	24	147	136	78	114	5	10
	V	344	419	19	22	46	48	264	337	15	12
84 jaar	M + V	628	704	36	38	179	174	397	468	16	24
1914 - 1913	M	250	278	10	17	134	126	102	129	4	6
	V	378	426	26	21	45	48	295	339	12	18

**Sterfgevallen per geslacht, leeftijdsklasse, burgerlijke staat en geboortejaar,
per gewest - vervolg**

Leeftijd en geboortejaar		Totaal		Ongehuwd		Gehuwd		Weduwstaat		Gescheiden	
		Jaar +	Jaar -	Jaar +	Jaar -	Jaar +	Jaar -	Jaar +	Jaar -	Jaar +	Jaar -
85 jaar	M + V	659	648	29	37	177	160	430	437	23	14
1913 - 1912	M	259	235	10	14	127	119	115	100	7	2
	V	400	413	19	23	50	41	315	337	16	12
86 jaar	M + V	648	590	36	43	148	129	447	405	17	13
1912 - 1911	M	193	202	6	13	102	102	79	84	6	3
	V	455	388	30	30	46	27	368	321	11	10
87 jaar	M + V	551	574	33	35	95	108	407	414	16	17
1911 - 1910	M	167	192	9	14	75	84	79	91	4	3
	V	384	382	24	21	20	24	328	323	12	14
88 jaar	M + V	552	545	31	48	90	78	410	412	21	7
1910 - 1909	M	180	153	12	16	68	48	95	88	5	1
	V	372	392	19	32	22	30	315	324	16	6
89 jaar	M + V	504	480	37	27	66	59	382	384	19	10
1909 - 1908	M	140	111	11	4	51	42	75	65	3	0
	V	364	369	26	23	15	17	307	319	16	10
90 jaar	M + V	453	432	27	30	37	43	379	346	10	13
1908 - 1907	M	115	108	8	8	28	35	77	61	2	4
	V	338	324	19	22	9	8	302	285	8	9
91 jaar	M + V	440	401	26	36	43	29	354	331	17	5
1907 - 1906	M	88	90	5	9	29	21	51	60	3	0
	V	352	311	21	27	14	8	303	271	14	5
92 jaar	M + V	309	321	21	22	29	30	252	262	7	7
1906 - 1905	M	84	77	2	5	22	21	59	48	1	3
	V	225	244	19	17	7	9	193	214	6	4
93 jaar	M + V	255	229	15	16	21	17	217	188	2	8
1905 - 1904	M	59	49	3	1	19	13	37	33	0	2
	V	196	180	12	15	2	4	180	155	2	6
94 jaar	M + V	204	189	12	14	13	11	173	161	6	3
1904 - 1903	M	37	40	0	3	7	8	30	29	0	0
	V	167	149	12	11	6	3	143	132	6	3
95 jaar	M + V	166	163	8	16	6	12	149	130	3	5
1903 - 1902	M	27	35	1	0	3	10	22	23	1	2
	V	139	128	7	16	3	2	127	107	2	3
96 jaar	M + V	132	120	7	11	2	3	120	104	3	2
1902 - 1901	M	20	22	2	0	2	3	16	18	0	1
	V	112	98	5	11	0	0	104	86	3	1
97 jaar	M + V	103	89	11	7	4	2	87	79	1	1
1901 - 1900	M	15	14	0	0	4	2	11	12	0	0
	V	88	75	11	7	0	0	76	67	1	1
98 jaar	M + V	63	50	4	4	2	1	56	45	1	0
1900 - 1899	M	8	8	3	0	1	0	4	8	0	0
	V	55	42	1	4	1	1	52	37	1	0
99 jaar	M + V	33	25	0	3	1	0	32	21	0	1
1899 - 1898	M	3	6	0	0	1	0	2	6	0	0
	V	30	19	0	3	0	0	30	15	0	1
100 jaar	M + V	18	27	3	2	0	0	15	25	0	0
1898 - 1897	M	2	4	0	0	0	0	2	4	0	0
	V	16	23	3	2	0	0	13	21	0	0
101 jaar	M + V	20	10	2	1	0	0	18	9	0	0
1897 - 1896	M	2	2	1	1	0	0	1	1	0	0
	V	18	8	1	0	0	0	17	8	0	0

**Sterfgevallen per geslacht, leeftijdsklasse, burgerlijke staat en geboortejaar,
per gewest - einde**

Leeftijd en geboortejaar		Totaal		Ongehuwd		Gehuwd		Weduwstaat		Gescheiden	
		Jaar +	Jaar -	Jaar +	Jaar -	Jaar +	Jaar -	Jaar +	Jaar -	Jaar +	Jaar -
102 jaar	M + V	12	10	2	1	1	0	9	9	0	0
1896 - 1895	M	1	0	0	0	1	0	0	0	0	0
	V	11	10	2	1	0	0	9	9	0	0
103 jaar	M + V	8	4	2	0	0	0	6	3	0	1
1895 - 1894	M	2	1	0	0	0	0	2	1	0	0
	V	6	3	2	0	0	0	4	2	0	1
104 jaar	M + V	4	3	0	1	0	0	4	1	0	1
1894 - 1893	M	0	0	0	0	0	0	0	0	0	0
	V	4	3	0	1	0	0	4	1	0	1
105 jaar	M + V	1	1	0	1	0	0	1	0	0	0
1893 - 1892	M	0	0	0	0	0	0	0	0	0	0
	V	1	1	0	1	0	0	1	0	0	0
106 jaar	M + V	1	1	0	0	0	0	1	1	0	0
1892 - 1891	M	0	0	0	0	0	0	0	0	0	0
	V	1	1	0	0	0	0	1	1	0	0
107 jaar	M + V	1	1	1	0	0	0	0	1	0	0
1891 - 1890	M	0	0	0	0	0	0	0	0	0	0
	V	1	1	1	0	0	0	0	1	0	0

Sterfgevallen van inwoners en niet-inwoners per geslacht en per gemeente

	Sterfgevallen van inwoners			Sterfgevallen in de gemeente		
	Totaal			Inwoners		
	M + V	Mannen	Vrouwen	M + V	Mannen	Vrouwen
België	104.583	52.109	52.474	64.946	31.232	33.714
<i>Brussels Hoofdstedelijk Gewest</i>	10.381	4.728	5.653	5.586	2.417	3.169
Anderlecht	1.055	498	557	796	374	422
Oudergem	301	138	163	112	41	71
Sint-Agatha-Berchem	274	120	154	153	53	100
Brussel	1.473	732	741	974	480	494
Etterbeek	438	170	268	213	79	134
Evere	323	147	176	118	49	69
Vorst	468	227	241	217	103	114
Ganshoren	263	125	138	112	45	67
Elsene	762	329	433	410	167	243
Jette	473	197	276	291	110	181
Koekelberg	166	78	88	43	20	23
Sint-Jans-Molenbeek	776	346	430	246	94	152
Sint-Gillis	358	157	201	118	46	72
Sint-Joost-ten-Node	183	94	89	86	46	40
Schaarbeek	969	447	522	495	211	284
Ukkel	894	377	517	639	254	385
Watermaal-Bosvoorde	304	137	167	151	65	86
Sint-Lambrechts-Woluwe	503	228	275	260	115	145
Sint-Pieters-Woluwe	398	181	217	152	65	87
<i>Vlaams Gewest</i>	57.075	29.022	28.053	36.827	18.020	18.807
Provincie Antwerpen	16.263	8.183	8.080	11.183	5.357	5.826
<i>Arrondissement Antwerpen</i>	9.873	4.847	5.026	7.121	3.348	3.773
Aartselaar	132	61	71	72	27	45
Antwerpen	5.483	2.660	2.823	4.939	2.367	2.572
Boechout	136	61	75	72	26	46
Boom	195	98	97	129	63	66
Borsbeek	91	43	48	40	11	29
Brasschaat	311	156	155	225	107	118
Brecht	156	91	65	70	41	29
Edegem	221	102	119	122	55	67
Essen	138	71	67	74	34	40
Hemiksem	97	55	42	27	13	14
Hove	69	38	31	30	16	14
Kalmthout	130	59	71	77	31	46
Kapellen	250	105	145	180	73	107
Kontich	153	83	70	55	31	24
Lint	48	24	24	21	11	10
Mortsel	260	142	118	135	70	65
Niel	128	68	60	47	18	29
Ranst	139	76	63	49	22	27
Rumst	141	72	69	79	34	45
Schelle	74	40	34	24	11	13
Schilde	148	67	81	61	21	40
Schoten	325	162	163	110	53	57
Stabroek	127	70	57	39	23	16
Wijnegem	86	41	45	38	12	26
Wommelgem	107	49	58	43	17	26
Wuustwezel	116	60	56	59	31	28
Zandhoven	102	49	53	40	17	23
Zoersel	189	97	92	81	37	44
Zwijndrecht	212	102	110	96	43	53
Malle	109	45	64	87	33	54
<i>Arrondissement Mechelen</i>	3.156	1.592	1.564	2.101	1.002	1.099

Sterfgevallen buiten de gemeente Inwoners			Sterfgevallen in de gemeente Niet-inwoners			
M + V	Mannen	Vrouwen	M + V	Mannen	Vrouwen	
39.637	20.877	18.760	38.506	20.145	18.361	België
4.795	2.311	2.484	6.096	3.026	3.070	<i>Brussels Hoofdstedelijk Gewest</i>
259	124	135	866	479	387	Anderlecht
189	97	92	30	10	20	Oudergem
121	67	54	173	83	90	Sint-Agatha-Berchem
499	252	247	1.566	772	794	Brussel
225	91	134	361	155	206	Etterbeek
205	98	107	29	11	18	Evere
251	124	127	204	94	110	Vorst
151	80	71	62	26	36	Ganshoren
352	162	190	284	119	165	Elsene
182	87	95	919	479	440	Jette
123	58	65	7	6	1	Koekelberg
530	252	278	38	12	26	Sint-Jans-Molenbeek
240	111	129	17	9	8	Sint-Gillis
97	48	49	86	42	44	Sint-Joost-ten-Node
474	236	238	102	47	55	Schaarbeek
255	123	132	607	269	338	Ukkel
153	72	81	45	26	19	Watermaal-Bosvoorde
243	113	130	683	375	308	Sint-Lambrechts-Woluwe
246	116	130	17	12	5	Sint-Pieters-Woluwe
20.248	11.002	9.246	19.129	10.324	8.805	<i>Vlaams Gewest</i>
5.080	2.826	2.254	5.068	2.799	2.269	Provincie Antwerpen
2.752	1.499	1.253	2.641	1.422	1.219	<i>Arrondissement Antwerpen</i>
60	34	26	13	10	3	Aartselaar
544	293	251	1.071	562	509	Antwerpen
64	35	29	12	6	6	Boechout
66	35	31	101	60	41	Boom
51	32	19	3	0	3	Borsbeek
86	49	37	150	71	79	Brasschaat
86	50	36	8	5	3	Brecht
99	47	52	428	249	179	Edegem
64	37	27	14	8	6	Essen
70	42	28	1	1	0	Hemiksem
39	22	17	3	2	1	Hove
53	28	25	8	5	3	Kalmthout
70	32	38	149	76	73	Kapellen
98	52	46	2	1	1	Kontich
27	13	14	1	0	1	Lint
125	72	53	90	46	44	Mortsel
81	50	31	4	3	1	Niel
90	54	36	10	6	4	Ranst
62	38	24	160	96	64	Rumst
50	29	21	1	0	1	Schelle
87	46	41	7	5	2	Schilde
215	109	106	10	7	3	Schoten
88	47	41	6	4	2	Stabroek
48	29	19	4	2	2	Wijnegem
64	32	32	10	3	7	Wommelgem
57	29	28	56	26	30	Wuustwezel
62	32	30	14	8	6	Zandhoven
108	60	48	25	12	13	Zoersel
116	59	57	9	7	2	Zwijndrecht
22	12	10	271	141	130	Malle
1.055	590	465	1.424	797	627	<i>Arrondissement Mechelen</i>

Sterfgevallen van inwoners en niet-inwoners per geslacht en per gemeente - vervolg

	Sterfgevallen van inwoners			Sterfgevallen in de gemeente		
	Totaal			Inwoners		
	M + V	Mannen	Vrouwen	M + V	Mannen	Vrouwen
Berlaar	121	55	66	55	18	37
Bonheiden	136	68	68	109	54	55
Bornem	191	97	94	164	83	81
Duffel	166	76	90	150	66	84
Heist-op-den-Berg	382	189	193	192	93	99
Lier	334	181	153	280	150	130
Mechelen	819	404	415	631	306	325
Nijlen	199	109	90	99	54	45
Putte	138	72	66	57	22	35
Puurs	147	82	65	65	26	39
Sint-Amands	89	40	49	50	17	33
Sint-Katelijne-Waver	173	82	91	70	24	46
Willebroek	261	137	124	179	89	90
<i>Arrondissement Turnhout</i>	3.234	1.744	1.490	1.961	1.007	954
Arendonk	93	45	48	47	21	26
Baarle-Hertog	14	8	6	4	1	3
Balen	158	84	74	71	39	32
Beerse	115	72	43	48	28	20
Dessel	65	33	32	33	18	15
Geel	335	168	167	290	150	140
Grobbendonk	86	48	38	38	21	17
Herentals	229	122	107	199	103	96
Herenthout	49	27	22	16	10	6
Herselt	143	74	69	76	32	44
Hoogstraten	118	74	44	55	30	25
Hulshout	61	34	27	29	14	15
Kasterlee	105	57	48	41	21	20
Lille	101	47	54	46	16	30
Meerhout	94	51	43	48	24	24
Merksplas	41	25	16	16	11	5
Mol	281	144	137	230	120	110
Olen	63	34	29	27	12	15
Oud-Turnhout	74	37	37	24	12	12
Ravels	101	62	39	49	26	23
Retie	53	30	23	21	13	8
Rijkevorsel	88	51	37	34	18	16
Turnhout	369	188	181	346	176	170
Vorselaar	61	35	26	26	15	11
Vosselaar	50	27	23	24	12	12
Westerlo	164	94	70	69	36	33
Laakdal	123	73	50	54	28	26
Provincie Limburg	5.924	3.064	2.860	3.605	1.838	1.767
<i>Arrondissement Hasselt</i>	2.932	1.503	1.429	1.913	982	931
As	50	21	29	19	8	11
Beringen	261	135	126	95	52	43
Diepenbeek	94	51	43	34	18	16
Genk	475	257	218	411	221	190
Gingelom	70	28	42	28	10	18
Halen	83	40	43	28	15	13
Hasselt	571	282	289	509	248	261
Herk-de-Stad	96	43	53	69	30	39
Leopoldsburg	107	52	55	43	23	20
Lummen	101	51	50	27	15	12
Nieuwerkerken	60	34	26	28	15	13
Opglabbeek	44	25	19	17	8	9

Sterfgevallen buiten de gemeente			Sterfgevallen in de gemeente			
Inwoners			Niet-inwoners			
M + V	Mannen	Vrouwen	M + V	Mannen	Vrouwen	
66	37	29	3	2	1	Berlaar
27	14	13	428	245	183	Bonheiden
27	14	13	98	59	39	Bornem
16	10	6	253	128	125	Duffel
190	96	94	32	15	17	Heist-op-den-Berg
54	31	23	365	212	153	Lier
188	98	90	180	104	76	Mechelen
100	55	45	7	5	2	Nijlen
81	50	31	5	3	2	Putte
82	56	26	10	6	4	Puurs
39	23	16	5	1	4	Sint-Amands
103	58	45	8	5	3	Sint-Katelijne-Waver
82	48	34	30	12	18	Willebroek
1.273	737	536	1.003	580	423	<i>Arrondissement Turnhout</i>
46	24	22	10	4	6	Arendonk
10	7	3	0	0	0	Baarle-Hertog
87	45	42	4	2	2	Balen
67	44	23	4	1	3	Beerse
32	15	17	2	2	0	Dessel
45	18	27	203	126	77	Geel
48	27	21	1	0	1	Grobbendonk
30	19	11	182	104	78	Herentals
33	17	16	3	1	2	Herenthout
67	42	25	13	6	7	Herselt
63	44	19	0	0	0	Hoogstraten
32	20	12	2	0	2	Hulshout
64	36	28	6	2	4	Kasterlee
55	31	24	18	14	4	Lille
46	27	19	6	2	4	Meerhout
25	14	11	6	6	0	Merksplas
51	24	27	94	46	48	Mol
36	22	14	8	4	4	Olen
50	25	25	3	2	1	Oud-Turnhout
52	36	16	1	0	1	Ravels
32	17	15	2	2	0	Retie
54	33	21	3	3	0	Rijkevorsel
23	12	11	416	246	170	Turnhout
35	20	15	0	0	0	Vorselaar
26	15	11	5	3	2	Vosselaar
95	58	37	1	0	1	Westerlo
69	45	24	10	4	6	Laakdal
2.319	1.226	1.093	2.088	1.091	997	Provincie Limburg
1.019	521	498	1.393	722	671	<i>Arrondissement Hasselt</i>
31	13	18	4	3	1	As
166	83	83	13	9	4	Beringen
60	33	27	2	1	1	Diepenbeek
64	36	28	347	191	156	Genk
42	18	24	3	0	3	Gingelom
55	25	30	7	4	3	Halen
62	34	28	500	242	258	Hasselt
27	13	14	95	43	52	Herk-de-Stad
64	29	35	1	1	0	Leopoldsburg
74	36	38	0	0	0	Lummen
32	19	13	9	3	6	Nieuwerkerken
27	17	10	4	3	1	Opglabbeek

Sterfgevallen van inwoners en niet-inwoners per geslacht en per gemeente - vervolg

	Sterfgevallen van inwoners			Sterfgevallen in de gemeente		
	Totaal			Inwoners		
	M + V	Mannen	Vrouwen	M + V	Mannen	Vrouwen
Sint-Truiden	413	202	211	347	169	178
Tessenderlo	104	56	48	39	23	16
Zonhoven	108	52	56	41	25	16
Zutendaal	32	20	12	13	7	6
Ham	78	46	32	28	15	13
Heusden-Zolder	185	108	77	137	80	57
<i>Arrondissement Maaseik</i>	1.388	734	654	777	402	375
Bocholt	87	41	46	41	21	20
Bree	101	59	42	65	34	31
Kinrooi	75	42	33	31	18	13
Lommel	190	107	83	153	82	71
Maaseik	171	78	93	129	53	76
Neerpelt	82	43	39	65	34	31
Overpelt	76	36	40	34	18	16
Peer	109	59	50	52	29	23
Hamont-Achel	110	54	56	65	31	34
Hechtel-Eksel	44	23	21	18	8	10
Houthalen-Helchteren	152	86	66	53	31	22
Meeuwen-Gruitrode	60	34	26	21	11	10
Dilsen-Stokkem	131	72	59	50	32	18
<i>Arrondissement Tongeren</i>	1.604	827	777	915	454	461
Alken	67	28	39	33	14	19
Bilzen	237	115	122	173	81	92
Borgloon	108	53	55	40	18	22
Heers	50	23	27	24	10	14
Hoeselt	79	43	36	32	15	17
Kortesseem	45	21	24	16	7	9
Lanaken	185	110	75	134	74	60
Riemst	112	62	50	41	24	17
Tongeren	337	162	175	279	130	149
Wellen	54	33	21	28	21	7
Maasmechelen	297	159	138	100	53	47
Voeren	33	18	15	15	7	8
Provincie Oost-Vlaanderen	14.109	7.181	6.928	9.606	4.689	4.917
<i>Arrondissement Aalst</i>	2.693	1.401	1.292	1.839	915	924
Aalst	769	395	374	693	353	340
Denderleeuw	158	78	80	60	24	36
Geraardsbergen	367	190	177	276	133	143
Haaltert	176	96	80	78	40	38
Herzele	160	85	75	62	32	30
Lede	150	77	73	67	34	33
Ninove	327	178	149	207	108	99
Sint-Lievens-Houtem	119	60	59	61	31	30
Zottegem	263	131	132	239	116	123
Erpe-Mere	204	111	93	96	44	52
<i>Arrondissement Dendermonde</i>	2.019	1.039	980	1.326	664	662
Berlare	155	81	74	76	37	39
Buggenhout	132	76	56	61	34	27
Dendermonde	519	258	261	465	228	237
Hamme	230	121	109	177	95	82
Laarne	115	59	56	53	25	28
Lebbeke	178	94	84	73	36	37
Waasmunster	104	52	52	52	22	30
Wetteren	262	135	127	207	106	101
Wichelen	107	49	58	44	21	23

Sterfgevallen buiten de gemeente Inwoners			Sterfgevallen in de gemeente Niet-inwoners			
M + V	Mannen	Vrouwen	M + V	Mannen	Vrouwen	
66	33	33	243	136	107	Sint-Truiden
65	33	32	6	3	3	Tessenderlo
67	27	40	1	0	1	Zonhoven
19	13	6	1	1	0	Zutendaal
50	31	19	4	3	1	Ham
48	28	20	153	79	74	Heusden-Zolder
611	332	279	362	182	180	<i>Arrondissement Maaseik</i>
46	20	26	2	1	1	Bocholt
36	25	11	33	14	19	Bree
44	24	20	7	4	3	Kinrooi
37	25	12	62	34	28	Lommel
42	25	17	97	47	50	Maaseik
17	9	8	118	57	61	Neerpelt
42	18	24	10	4	6	Overpelt
57	30	27	2	2	0	Peer
45	23	22	3	1	2	Hamont-Achel
26	15	11	5	5	0	Hechtel-Eksel
99	55	44	10	5	5	Houthalen-Helchteren
39	23	16	8	4	4	Meeuwen-Gruitrode
81	40	41	5	4	1	Dilsen-Stokkem
689	373	316	333	187	146	<i>Arrondissement Tongeren</i>
34	14	20	3	1	2	Alken
64	34	30	50	30	20	Bilzen
68	35	33	2	1	1	Borgloon
26	13	13	6	2	4	Heers
47	28	19	2	1	1	Hoeselt
29	14	15	4	2	2	Kortesseem
51	36	15	120	79	41	Lanaken
71	38	33	1	1	0	Riemst
58	32	26	135	65	70	Tongeren
26	12	14	1	1	0	Wellen
197	106	91	7	4	3	Maasmechelen
18	11	7	2	0	2	Voeren
4.503	2.492	2.011	4.705	2.569	2.136	Provincie Oost-Vlaanderen
854	486	368	1.351	760	591	<i>Arrondissement Aalst</i>
76	42	34	944	551	393	Aalst
98	54	44	4	2	2	Denderleeuw
91	57	34	77	32	45	Geraardsbergen
98	56	42	4	4	0	Haaltert
98	53	45	7	3	4	Herzele
83	43	40	11	4	7	Lede
120	70	50	38	18	20	Ninove
58	29	29	6	2	4	Sint-Lievens-Houtem
24	15	9	248	138	110	Zottegem
108	67	41	12	6	6	Erpe-Mere
693	375	318	391	199	192	<i>Arrondissement Dendermonde</i>
79	44	35	7	4	3	Berlare
71	42	29	13	7	6	Buggenhout
54	30	24	231	117	114	Dendermonde
53	26	27	8	3	5	Hamme
62	34	28	3	1	2	Laarne
105	58	47	7	4	3	Lebbeke
52	30	22	2	1	1	Waasmunster
55	29	26	77	40	37	Wetteren
63	28	35	0	0	0	Wichelen

Sterfgevallen van inwoners en niet-inwoners per geslacht en per gemeente - vervolg

	Sterfgevallen van inwoners			Sterfgevallen in de gemeente		
	Totaal			Inwoners		
	M + V	Mannen	Vrouwen	M + V	Mannen	Vrouwen
Zelee	217	114	103	118	60	58
<i>Arrondissement Eeklo</i>	934	505	429	510	266	244
Assenede	165	86	79	84	40	44
Eeklo	234	111	123	192	91	101
Kaprijke	82	45	37	33	16	17
Maldegem	227	134	93	86	50	36
Sint-Laureins	75	46	29	46	29	17
Zelzate	151	83	68	69	40	29
<i>Arrondissement Gent</i>	5.054	2.515	2.539	3.576	1.708	1.868
Aalter	161	87	74	77	36	41
Deinze	257	121	136	205	88	117
De Pinte	78	48	30	33	21	12
Destelbergen	166	86	80	57	30	27
Evergem	330	166	164	169	79	90
Gavere	106	64	42	43	25	18
Gent	2.464	1.194	1.270	2.328	1.120	1.208
Knesselare	73	39	34	26	14	12
Lochristi	179	91	88	83	41	42
Lovendegem	87	45	42	39	18	21
Melle	118	59	59	52	17	35
Merelbeke	197	101	96	97	47	50
Moerbeke	63	32	31	25	12	13
Nazareth	130	58	72	63	26	37
Nevele	111	63	48	46	26	20
Oosterzele	126	71	55	52	30	22
Sint-Martens-Latem	51	22	29	14	8	6
Waarschoot	79	36	43	34	14	20
Wachtebeke	76	33	43	41	17	24
Zomergem	94	37	57	50	21	29
Zulte	108	62	46	42	18	24
<i>Arrondissement Oudenaarde</i>	1.306	674	632	807	392	415
Kruishoutem	96	52	44	49	25	24
Oudenaarde	256	119	137	197	81	116
Ronse	301	163	138	267	146	121
Zingem	70	36	34	34	19	15
Brakel	163	88	75	75	38	37
Kluisbergen	89	48	41	43	22	21
Wortegem-Petegem	53	35	18	29	19	10
Horebeke	33	19	14	18	10	8
Lierde	53	29	24	17	9	8
Maarkedal	109	44	65	51	17	34
Zwalm	83	41	42	27	6	21
<i>Arrondissement Sint-Niklaas</i>	2.103	1.047	1.056	1.548	744	804
Beveren	395	187	208	254	114	140
Kruibeke	124	64	60	41	18	23
Lokeren	362	187	175	282	145	137
Sint-Gillis-Waas	161	81	80	126	59	67
Sint-Niklaas	699	342	357	611	287	324
Stekene	139	66	73	52	26	26
Temse	223	120	103	182	95	87
Provincie Vlaams-Brabant	9.453	4.808	4.645	4.787	2.370	2.417
<i>Arrondissement Halle-Vilvoorde</i>	5.046	2.580	2.466	2.307	1.144	1.163
Asse	276	151	125	159	83	76
Beersel	202	111	91	74	39	35
Bever	16	7	9	7	4	3

Sterfgevallen buiten de gemeente			Sterfgevallen in de gemeente			
Inwoners			Niet-inwoners			
M + V	Mannen	Vrouwen	M + V	Mannen	Vrouwen	
99	54	45	43	22	21	Zelee
424	239	185	240	131	109	<i>Arrondissement Eeklo</i>
81	46	35	6	1	5	Assenede
42	20	22	208	109	99	Eeklo
49	29	20	2	2	0	Kaprijke
141	84	57	10	7	3	Maldegem
29	17	12	3	3	0	Sint-Laureins
82	43	39	11	9	2	Zelzate
1.478	807	671	1.704	932	772	<i>Arrondissement Gent</i>
84	51	33	27	14	13	Aalter
52	33	19	91	60	31	Deinze
45	27	18	3	3	0	De Pinte
109	56	53	5	3	2	Destelbergen
161	87	74	8	5	3	Evergem
63	39	24	6	2	4	Gavere
136	74	62	1.465	804	661	Gent
47	25	22	1	1	0	Knesselare
96	50	46	9	6	3	Lochristi
48	27	21	2	1	1	Lovendegem
66	42	24	10	5	5	Melle
100	54	46	49	17	32	Merelbeke
38	20	18	3	0	3	Moerbeke
67	32	35	7	2	5	Nazareth
65	37	28	3	2	1	Nevele
74	41	33	4	2	2	Oosterzele
37	14	23	4	1	3	Sint-Martens-Latem
45	22	23	1	0	1	Waarschoot
35	16	19	1	1	0	Wachtebeke
44	16	28	2	2	0	Zomergem
66	44	22	3	1	2	Zulte
499	282	217	491	266	225	<i>Arrondissement Oudenaarde</i>
47	27	20	3	2	1	Kruishoutem
59	38	21	103	57	46	Oudenaarde
34	17	17	339	188	151	Ronse
36	17	19	3	1	2	Zingem
88	50	38	19	7	12	Brakel
46	26	20	4	3	1	Kluisbergen
24	16	8	4	2	2	Wortegem-Petegem
15	9	6	2	1	1	Horebeke
36	20	16	1	0	1	Lierde
58	27	31	7	2	5	Maarkedal
56	35	21	6	3	3	Zwalm
555	303	252	528	281	247	<i>Arrondissement Sint-Niklaas</i>
141	73	68	33	20	13	Beveren
83	46	37	8	4	4	Kruikebeke
80	42	38	75	38	37	Lokeren
35	22	13	105	49	56	Sint-Gillis-Waas
88	55	33	245	141	104	Sint-Niklaas
87	40	47	6	4	2	Stekene
41	25	16	56	25	31	Temse
4.666	2.438	2.228	3.306	1.688	1.618	Provincie Vlaams-Brabant
2.739	1.436	1.303	1.011	496	515	<i>Arrondissement Halle-Vilvoorde</i>
117	68	49	112	55	57	Asse
128	72	56	9	2	7	Beersel
9	3	6	0	0	0	Bever

Sterfgevallen van inwoners en niet-inwoners per geslacht en per gemeente - vervolg

	Sterfgevallen van inwoners			Sterfgevallen in de gemeente		
	Totaal			Inwoners		
	M + V	Mannen	Vrouwen	M + V	Mannen	Vrouwen
Dilbeek	358	168	190	155	73	82
Galmaarden	64	32	32	15	8	7
Gooik	76	46	30	25	19	6
Grimbergen	328	168	160	130	69	61
Halle	347	180	167	243	123	120
Herne	70	36	34	16	11	5
Hoeilaart	79	39	40	36	13	23
Kampenhout	75	38	37	29	13	16
Kapelle-op-den-Bos	74	43	31	27	16	11
Liedekerke	132	68	64	57	31	26
Londerzeel	151	80	71	60	28	32
Machelen	116	59	57	45	25	20
Meise	129	71	58	50	30	20
Merchtem	128	73	55	56	29	27
Opwijk	98	58	40	47	31	16
Overijse	194	100	94	94	44	50
Pepingen	63	33	30	34	18	16
Sint-Pieters-Leeuw	270	130	140	100	44	56
Steenokkerzeel	97	50	47	42	21	21
Ternat	118	65	53	47	25	22
Vilvoorde	371	173	198	282	126	156
Zaventem	221	103	118	99	43	56
Zemst	178	96	82	72	35	37
Roosdaal	96	51	45	46	24	22
Drogenbos	65	24	41	25	9	16
Kraainem	96	45	51	34	19	15
Linkebeek	50	19	31	17	6	11
Sint-Genesius-Rode	124	56	68	64	27	37
Wemmel	152	77	75	52	21	31
Wezembeek-Oppem	89	48	41	27	15	12
Lennik	57	32	25	17	12	5
Affligem	86	50	36	24	10	14
<i>Arrondissement Leuven</i>	4.407	2.228	2.179	2.480	1.226	1.254
Aarschot	263	135	128	123	58	65
Begijnendijk	81	38	43	28	16	12
Bekkevoort	62	37	25	22	11	11
Bertem	98	47	51	53	20	33
Bierbeek	74	44	30	26	19	7
Boortmeerbeek	91	43	48	42	21	21
Boutersem	82	41	41	22	9	13
Diest	188	88	100	145	71	74
Geetbets	54	20	34	18	7	11
Haacht	101	57	44	35	17	18
Herent	164	79	85	80	35	45
Hoegaarden	47	27	20	10	9	1
Holsbeek	76	43	33	31	18	13
Huldenberg	103	43	60	56	24	32
Keerbergen	97	47	50	34	17	17
Kortenaken	96	44	52	29	16	13
Kortenberg	134	71	63	68	31	37
Landen	140	82	58	43	29	14
Leuven	938	450	488	846	407	439
Lubbeek	105	55	50	54	31	23
Oud-Heverlee	73	40	33	19	11	8
Rotselaar	108	53	55	42	27	15

Sterfgevallen buiten de gemeente			Sterfgevallen in de gemeente			
Inwoners			Niet-inwoners			
M + V	Mannen	Vrouwen	M + V	Mannen	Vrouwen	
203	95	108	32	12	20	Dilbeek
49	24	25	1	1	0	Galmaarden
51	27	24	1	1	0	Gooik
198	99	99	23	14	9	Grimbergen
104	57	47	165	79	86	Halle
54	25	29	5	3	2	Herne
43	26	17	6	3	3	Hoeilaart
46	25	21	4	2	2	Kampenhout
47	27	20	18	6	12	Kapelle-op-den-Bos
75	37	38	18	7	11	Liedekerke
91	52	39	5	2	3	Londerzeel
71	34	37	4	3	1	Machelen
79	41	38	12	6	6	Meise
72	44	28	2	1	1	Merchtem
51	27	24	5	4	1	Opwijk
100	56	44	20	14	6	Overijse
29	15	14	37	17	20	Pepingen
170	86	84	93	52	41	Sint-Pieters-Leeuw
55	29	26	17	4	13	Steenokkerzeel
71	40	31	5	4	1	Ternat
89	47	42	349	175	174	Vilvoorde
122	60	62	19	7	12	Zaventem
106	61	45	4	2	2	Zemst
50	27	23	4	3	1	Roosdaal
40	15	25	7	2	5	Drogenbos
62	26	36	5	1	4	Kraainem
33	13	20	3	0	3	Linkebeek
60	29	31	7	2	5	Sint-Genesius-Rode
100	56	44	9	4	5	Wemmel
62	33	29	5	4	1	Wezembeek-Oppeem
40	20	20	4	3	1	Lennik
62	40	22	1	1	0	Affligem
1.927	1.002	925	2.295	1.192	1.103	<i>Arrondissement Leuven</i>
140	77	63	28	10	18	Aarschot
53	22	31	2	1	1	Begijnendijk
40	26	14	3	1	2	Bekkevoort
45	27	18	10	5	5	Bertem
48	25	23	9	9	0	Bierbeek
49	22	27	4	1	3	Boortmeerbeek
60	32	28	2	1	1	Boutersem
43	17	26	192	94	98	Diest
36	13	23	2	0	2	Geetbets
66	40	26	3	1	2	Haacht
84	44	40	41	15	26	Herent
37	18	19	2	2	0	Hoegaarden
45	25	20	2	1	1	Holsbeek
47	19	28	11	4	7	Huldenberg
63	30	33	4	0	4	Keerbergen
67	28	39	1	0	1	Kortenaken
66	40	26	18	7	11	Kortenberg
97	53	44	2	0	2	Landen
92	43	49	1.510	817	693	Leuven
51	24	27	30	15	15	Lubbeek
54	29	25	2	1	1	Oud-Heverlee
66	26	40	3	3	0	Rotselaar

Sterfgevallen van inwoners en niet-inwoners per geslacht en per gemeente - vervolg

	Sterfgevallen van inwoners			Sterfgevallen in de gemeente		
	Totaal			Inwoners		
	M + V	Mannen	Vrouwen	M + V	Mannen	Vrouwen
Tervuren	132	68	64	45	20	25
Tienen	401	216	185	316	166	150
Tremelo	159	80	79	97	42	55
Zoutleeuw	110	44	66	48	17	31
Linter	83	47	36	18	13	5
Scherpenheuvel-Zichem	218	118	100	84	40	44
Tielt-Winge	84	48	36	32	18	14
Glabbek	45	23	22	14	6	8
Provincie West-Vlaanderen	11.326	5.786	5.540	7.646	3.766	3.880
<i>Arrondissement Brugge</i>	2.730	1.364	1.366	2.098	1.034	1.064
Beernem	150	85	65	73	39	34
Blankenberge	212	101	111	160	73	87
Brugge	1.229	610	619	1.103	551	552
Damme	99	51	48	77	40	37
Jabbeke	111	54	57	58	29	29
Oostkamp	177	104	73	93	48	45
Torhout	185	88	97	156	79	77
Zedelgem	152	70	82	54	24	30
Zuienkerke	24	10	14	10	3	7
Knokke-Heist	391	191	200	314	148	166
<i>Arrondissement Diksmuide</i>	477	247	230	236	107	129
Diksmuide	140	72	68	70	33	37
Houthulst	80	45	35	43	21	22
Koekelare	82	47	35	33	16	17
Kortemark	120	58	62	57	26	31
Lo-Reninge	55	25	30	33	11	22
<i>Arrondissement Ieper</i>	1.079	555	524	742	363	379
Ieper	369	174	195	336	155	181
Mesen	6	4	2	1	1	0
Poperinge	218	115	103	196	99	97
Wervik	189	96	93	90	43	47
Zonnebeke	139	78	61	61	30	31
Heuvelland	65	39	26	22	13	9
Langemark-Poelkapelle	58	32	26	24	13	11
Vleteren	35	17	18	12	9	3
<i>Arrondissement Kortrijk</i>	2.578	1.327	1.251	1.705	835	870
Anzegem	102	65	37	48	28	20
Avelgem	103	50	53	49	18	31
Deerlijk	104	50	54	42	15	27
Harelbeke	218	127	91	86	42	44
Kortrijk	753	382	371	694	348	346
Kuurne	108	50	58	48	22	26
Lendelede	58	24	34	18	8	10
Menen	343	164	179	275	133	142
Waregem	287	160	127	225	118	107
Wevelgem	287	135	152	128	56	72
Zwevegem	191	104	87	86	43	43
Spiere-Helkijn	24	16	8	6	4	2
<i>Arrondissement Oostende</i>	1.585	810	775	1.065	512	553
Bredene	142	58	84	65	21	44
Gistel	86	49	37	34	20	14
Ichtegem	106	63	43	43	24	19
Middelkerke	179	99	80	60	31	29
Oostende	877	434	443	784	374	410
Oudenburg	67	40	27	27	18	9

Sterfgevallen buiten de gemeente Inwoners			Sterfgevallen in de gemeente Niet-inwoners			
M + V	Mannen	Vrouwen	M + V	Mannen	Vrouwen	
87	48	39	9	7	2	Tervuren
85	50	35	299	151	148	Tienen
62	38	24	76	33	43	Tremelo
62	27	35	20	7	13	Zoutleeuw
65	34	31	1	1	0	Linters
134	78	56	6	4	2	Scherpenheuvel-Zichem
52	30	22	1	0	1	Tielt-Winge
31	17	14	2	1	1	Glabbek
3.680	2.020	1.660	3.962	2.177	1.785	Provincie West-Vlaanderen
632	330	302	1.039	577	462	<i>Arrondissement Brugge</i>
77	46	31	15	9	6	Beernem
52	28	24	73	36	37	Blankenberge
126	59	67	499	276	223	Brugge
22	11	11	254	139	115	Damme
53	25	28	10	7	3	Jabbeke
84	56	28	4	2	2	Oostkamp
29	9	20	125	74	51	Torhout
98	46	52	3	3	0	Zedelgem
14	7	7	2	2	0	Zuienkerke
77	43	34	54	29	25	Knokke-Heist
241	140	101	41	22	19	<i>Arrondissement Diksmuide</i>
70	39	31	5	4	1	Diksmuide
37	24	13	4	1	3	Houthulst
49	31	18	0	0	0	Koekelare
63	32	31	24	14	10	Kortemark
22	14	8	8	3	5	Lo-Reninge
337	192	145	251	154	97	<i>Arrondissement Ieper</i>
33	19	14	188	110	78	Ieper
5	3	2	0	0	0	Mesen
22	16	6	45	29	16	Poperinge
99	53	46	10	8	2	Wervik
78	48	30	6	5	1	Zonnebeke
43	26	17	1	1	0	Heuvelland
34	19	15	1	1	0	Langemark-Poelkapelle
23	8	15	0	0	0	Vleteren
873	492	381	931	512	419	<i>Arrondissement Kortrijk</i>
54	37	17	3	1	2	Anzegem
54	32	22	5	2	3	Avelgem
62	35	27	4	2	2	Deerlijk
132	85	47	6	2	4	Harelbeke
59	34	25	616	348	268	Kortrijk
60	28	32	1	0	1	Kuurne
40	16	24	4	1	3	Lendelede
68	31	37	133	67	66	Menen
62	42	20	145	81	64	Waregem
159	79	80	5	3	2	Wevelgem
105	61	44	9	5	4	Zwevegem
18	12	6	0	0	0	Spiere-Helkijn
520	298	222	460	255	205	<i>Arrondissement Oostende</i>
77	37	40	16	12	4	Bredene
52	29	23	7	6	1	Gistel
63	39	24	1	1	0	Ichtegem
119	68	51	19	16	3	Middelkerke
93	60	33	394	206	188	Oostende
40	22	18	4	4	0	Oudenburg

Sterfgevallen van inwoners en niet-inwoners per geslacht en per gemeente - vervolg

	Sterfgevallen van inwoners			Sterfgevallen in de gemeente		
	Totaal			Inwoners		
	M + V	Mannen	Vrouwen	M + V	Mannen	Vrouwen
De Haan	128	67	61	52	24	28
<i>Arrondissement Roeselare</i>	1.324	690	634	932	487	445
Hooglede	86	42	44	42	22	20
Ingelmunster	115	44	71	57	24	33
Izegem	218	127	91	174	103	71
Ledegem	82	45	37	35	22	13
Lichtervelde	74	38	36	23	15	8
Moorslede	117	68	49	49	24	25
Roeselare	544	278	266	508	256	252
Staden	88	48	40	44	21	23
<i>Arrondissement Tielt</i>	875	448	427	506	234	272
Dentergem	108	43	65	67	27	40
Meulebeke	106	49	57	54	22	32
Oostrozebeke	70	36	34	31	12	19
Pittem	66	37	29	32	17	15
Ruiselede	39	27	12	13	7	6
Tielt	187	86	101	162	74	88
Wielsbeke	82	45	37	43	21	22
Wingene	123	71	52	60	30	30
Ardoie	94	54	40	44	24	20
<i>Arrondissement Veurne</i>	678	345	333	362	194	168
Alveringem	50	30	20	19	13	6
De Panne	150	70	80	58	27	31
Koksijde	211	115	96	107	64	43
Nieuwpoort	125	59	66	52	25	27
Veurne	142	71	71	126	65	61
<i>Waals Gewest</i>	37.127	18.359	18.768	22.533	10.795	11.738
Provincie Waals-Brabant	3.211	1.546	1.665	1.705	764	941
<i>Arrondissement Nijvel</i>	3.211	1.546	1.665	1.705	764	941
Bevekom	52	25	27	23	11	12
Eigenbrakel	293	119	174	235	100	135
Kasteelbrakel	102	52	50	56	25	31
Chaumont-Gistoux	76	38	38	28	13	15
Court-Saint-Etienne	72	44	28	26	14	12
Genepiën	142	77	65	49	29	20
Graven	88	38	50	45	16	29
Incourt	28	17	11	16	9	7
Itter	76	27	49	36	11	25
Geldenaken	142	67	75	73	31	42
Terhulpen	81	40	41	34	15	19
Mont-Saint-Guibert	54	23	31	24	11	13
Nijvel	233	108	125	178	77	101
Perwijs	87	48	39	46	19	27
Rixensart	220	99	121	92	35	57
Tubeke	228	120	108	154	76	78
Villers-la-Ville	57	34	23	26	16	10
Waterloo	266	123	143	90	38	52
Waver	285	134	151	150	66	84
Chastre	46	24	22	18	11	7
Hélécine	27	13	14	9	3	6
Lasne	101	45	56	48	18	30
Orp-Jauche	91	44	47	43	16	27
Ottignies-Louvain-la-Neuve	169	88	81	121	63	58
Ramillies	45	26	19	13	8	5
Rebecq	91	44	47	44	20	24

Sterfgevallen buiten de gemeente Inwoners			Sterfgevallen in de gemeente Niet-inwoners			
M + V	Mannen	Vrouwen	M + V	Mannen	Vrouwen	
76	43	33	19	10	9	De Haan
392	203	189	736	380	356	<i>Arrondissement Roeselare</i>
44	20	24	2	0	2	Hooglede
58	20	38	8	4	4	Ingelmunster
44	24	20	129	54	75	Izegem
47	23	24	2	2	0	Ledegem
51	23	28	2	1	1	Lichtervelde
68	44	24	8	3	5	Moorslede
36	22	14	582	313	269	Roeselare
44	27	17	3	3	0	Staden
369	214	155	209	132	77	<i>Arrondissement Tielt</i>
41	16	25	5	3	2	Dentergem
52	27	25	1	1	0	Meulebeke
39	24	15	4	4	0	Oostrozebeke
34	20	14	8	4	4	Pittem
26	20	6	4	1	3	Ruiselede
25	12	13	178	114	64	Tielt
39	24	15	1	1	0	Wielsbeke
63	41	22	3	2	1	Wingene
50	30	20	5	2	3	Ardooië
316	151	165	295	145	150	<i>Arrondissement Veurne</i>
31	17	14	4	2	2	Alveringem
92	43	49	11	5	6	De Panne
104	51	53	83	44	39	Koksijde
73	34	39	13	5	8	Nieuwpoort
16	6	10	184	89	95	Veurne
14.594	7.564	7.030	13.281	6.795	6.486	<i>Waals Gewest</i>
1.506	782	724	1.060	522	538	Provincie Waals-Brabant
1.506	782	724	1.060	522	538	<i>Arrondissement Nijvel</i>
29	14	15	2	1	1	Bevekom
58	19	39	202	95	107	Eigenbrakel
46	27	19	6	2	4	Kasteelbrakel
48	25	23	8	0	8	Chaumont-Gistoux
46	30	16	3	1	2	Court-Saint-Etienne
93	48	45	21	8	13	Genepiën
43	22	21	8	5	3	Graven
12	8	4	2	0	2	Incourt
40	16	24	6	2	4	Itter
69	36	33	4	3	1	Geldenaken
47	25	22	121	65	56	Terhulpen
30	12	18	6	3	3	Mont-Saint-Guibert
55	31	24	78	37	41	Nijvel
41	29	12	4	2	2	Perwijs
128	64	64	14	4	10	Rixensart
74	44	30	73	41	32	Tubeke
31	18	13	3	1	2	Villers-la-Ville
176	85	91	11	4	7	Waterloo
135	68	67	89	49	40	Waver
28	13	15	2	0	2	Chastre
18	10	8	2	2	0	Hélécine
53	27	26	9	5	4	Lasne
48	28	20	4	2	2	Orp-Jauche
48	25	23	368	184	184	Ottignies-Louvain-la-Neuve
32	18	14	2	1	1	Ramillies
47	24	23	3	1	2	Rebecq

Sterfgevallen van inwoners en niet-inwoners per geslacht en per gemeente - vervolg

	Sterfgevallen van inwoners			Sterfgevallen in de gemeente		
	Totaal			Inwoners		
	M + V	Mannen	Vrouwen	M + V	Mannen	Vrouwen
Walhain	59	29	30	28	13	15
Provincie Henegouwen	15.191	7.500	7.691	9.465	4.556	4.909
<i>Arrondissement Aat</i>	959	505	454	519	268	251
Aat	283	147	136	242	125	117
Beloeil	171	93	78	83	44	39
Bernissart	119	64	55	41	24	17
Brugelle	24	17	7	10	7	3
Chièvres	91	48	43	36	17	19
Elzele	94	46	48	39	18	21
Vloesberg	49	21	28	23	9	14
Frasnes-lez-Anvaing	128	69	59	45	24	21
<i>Arrondissement Charleroi</i>	4.990	2.450	2.540	3.209	1.555	1.654
Chapelle-lez-Herlaimont	171	87	84	61	32	29
Charleroi	2.540	1.247	1.293	2.137	1.032	1.105
Châtelet	430	203	227	254	131	123
Courcelles	356	168	188	142	64	78
Farciennes	121	60	61	27	10	17
Fleurus	222	113	109	90	38	52
Fontaine-l'Evêque	169	95	74	61	29	32
Gerpennes	125	68	57	62	32	30
Manage	250	124	126	86	49	37
Montigny-le-Tilleul	131	65	66	97	52	45
Pont-à-Celles	195	87	108	78	32	46
Seneffe	98	49	49	38	19	19
Aiseau-Presles	91	45	46	31	16	15
Les Bons Villers	91	39	52	45	19	26
<i>Arrondissement Bergen</i>	3.079	1.488	1.591	1.814	849	965
Boussu	259	124	135	204	96	108
Dour	281	136	145	108	60	48
Frameries	262	127	135	182	87	95
Hensies	68	43	25	24	16	8
Jurbeke	76	34	42	37	15	22
Lens	39	24	15	16	11	5
Bergen	1.046	520	526	786	378	408
Quaregnon	242	113	129	72	28	44
Quiévrain	105	47	58	51	14	37
Saint-Ghislain	295	114	181	203	77	126
Colfontaine	244	124	120	65	37	28
Honnelles	63	37	26	23	15	8
Quévy	99	45	54	43	15	28
<i>Arrondissement Moeskroen</i>	806	403	403	647	317	330
Moeskroen	563	289	274	517	264	253
Komen-Waasten	243	114	129	130	53	77
<i>Arrondissement Zinnik</i>	1.915	922	993	1.315	621	694
's Gravenbrakel	194	86	108	96	40	56
Edingen	137	64	73	69	29	40
La Louvière	807	407	400	733	376	357
Lessen	225	102	123	90	35	55
Le Roeulx	84	49	35	31	13	18
Opzullik	72	37	35	25	11	14
Zinnik	276	122	154	216	97	119
Ecaussinnes	120	55	65	55	20	35
<i>Arrondissement Thuin</i>	1.659	824	835	777	355	422
Anderlues	164	73	91	68	26	42
Beaumont	71	39	32	34	18	16

Sterfgevallen buiten de gemeente Inwoners			Sterfgevallen in de gemeente Niet-inwoners			
M + V	Mannen	Vrouwen	M + V	Mannen	Vrouwen	
31	16	15	9	4	5	Walhain
5.726	2.944	2.782	5.245	2.645	2.600	Provincie Henegouwen
440	237	203	205	106	99	<i>Arrondissement Aat</i>
41	22	19	160	84	76	Aat
88	49	39	26	10	16	Beloeil
78	40	38	6	3	3	Bernissart
14	10	4	3	3	0	Brugelette
55	31	24	2	1	1	Chièvres
55	28	27	2	1	1	Elzele
26	12	14	5	3	2	Vloesberg
83	45	38	1	1	0	Frasnes-lez-Anvaing
1.781	895	886	1.779	885	894	<i>Arrondissement Charleroi</i>
110	55	55	8	3	5	Chapelle-lez-Herlaimont
403	215	188	1.012	499	513	Charleroi
176	72	104	78	46	32	Châtelet
214	104	110	11	7	4	Courcelles
94	50	44	17	7	10	Farciennes
132	75	57	10	5	5	Fleurus
108	66	42	6	2	4	Fontaine-l'Évêque
63	36	27	227	102	125	Gerpennes
164	75	89	13	6	7	Manage
34	13	21	362	195	167	Montigny-le-Tilleul
117	55	62	15	6	9	Pont-à-Celles
60	30	30	3	0	3	Seneffe
60	29	31	4	3	1	Aiseau-Presles
46	20	26	13	4	9	Les Bons Villers
1.265	639	626	1.175	589	586	<i>Arrondissement Bergen</i>
55	28	27	548	281	267	Boussu
173	76	97	7	3	4	Dour
80	40	40	95	47	48	Frameries
44	27	17	4	1	3	Hensies
39	19	20	5	1	4	Jurbeke
23	13	10	2	1	1	Lens
260	142	118	228	106	122	Bergen
170	85	85	11	7	4	Quaregnon
54	33	21	9	3	6	Quiévrain
92	37	55	250	134	116	Saint-Ghislain
179	87	92	4	2	2	Colfontaine
40	22	18	1	1	0	Honnelles
56	30	26	11	2	9	Quévy
159	86	73	60	31	29	<i>Arrondissement Moeskroen</i>
46	25	21	60	31	29	Moeskroen
113	61	52	0	0	0	Komen-Waasten
600	301	299	1.013	519	494	<i>Arrondissement Zinnik</i>
98	46	52	30	10	20	's Gravenbrakel
68	35	33	7	3	4	Edingen
74	31	43	743	397	346	La Louvière
135	67	68	8	7	1	Lessen
53	36	17	5	1	4	Le Roeulx
47	26	21	5	3	2	Opzullik
60	25	35	211	97	114	Zinnik
65	35	30	4	1	3	Ecaussinnes
882	469	413	398	202	196	<i>Arrondissement Thuin</i>
96	47	49	16	7	9	Anderlues
37	21	16	8	6	2	Beaumont

Sterfgevallen van inwoners en niet-inwoners per geslacht en per gemeente - vervolg

	Sterfgevallen van inwoners			Sterfgevallen in de gemeente		
	Totaal			Inwoners		
	M + V	Mannen	Vrouwen	M + V	Mannen	Vrouwen
Binche	409	214	195	180	82	98
Chimay	98	45	53	82	36	46
Erquennes	100	45	55	52	22	30
Froidchapelle	46	21	25	23	9	14
Lobbès	39	21	18	26	17	9
Merbes-le-Château	43	27	16	14	6	8
Momignies	50	27	23	12	6	6
Thuin	143	69	74	57	28	29
Estinnes	47	30	17	24	15	9
Ham-sur-Heure-Nalinnes	144	62	82	65	26	39
Morlanwelz	246	117	129	117	53	64
Sivry-Rance	59	34	25	23	11	12
<i>Arrondissement Doornik</i>	1.783	908	875	1.184	591	593
Antoing	86	40	46	30	14	16
Celles	83	37	46	44	22	22
Estaimpuis	110	61	49	37	24	13
Pecq	75	39	36	29	11	18
Péruwelz	199	101	98	104	51	53
Rumes	49	26	23	20	10	10
Doornik	866	440	426	782	392	390
Brunehaut	92	43	49	44	18	26
Leuze-en-Hainaut	181	98	83	77	41	36
Mont-de-l'Enclus	42	23	19	17	8	9
Provincie Luik	11.354	5.585	5.769	6.986	3.315	3.671
<i>Arrondissement Hoei</i>	1.078	536	542	606	300	306
Amay	187	97	90	93	47	46
Burdinne	31	15	16	17	8	9
Clavier	27	12	15	12	4	8
Ferrières	41	21	20	18	9	9
Hamoir	36	17	19	17	10	7
Héron	40	18	22	20	12	8
Hoei	260	124	136	221	100	121
Marchin	38	21	17	11	8	3
Modave	39	18	21	16	9	7
Nandrin	42	19	23	22	9	13
Ouffet	23	13	10	8	4	4
Verlaine	29	15	14	16	7	9
Villers-Le-Bouillet	63	30	33	27	14	13
Wanze	122	60	62	57	29	28
Anthisnes	27	14	13	14	8	6
Engis	47	30	17	21	15	6
Tinlot	26	12	14	16	7	9
<i>Arrondissement Luik</i>	6.807	3.326	3.481	4.329	2.042	2.287
Ans	291	140	151	98	49	49
Awans	100	43	57	54	22	32
Aywaille	95	51	44	39	18	21
Bitsingen	71	36	35	31	19	12
Beyne-Heusay	130	71	59	45	25	20
Chaufontaine	276	126	150	134	52	82
Comblain-au-Pont	57	28	29	24	11	13
Dalhem	48	30	18	20	12	8
Esneux	119	62	57	70	37	33
Fléron	179	92	87	59	27	32
Herstal	462	226	236	313	143	170
Juprelle	86	38	48	43	17	26

Sterfgevallen buiten de gemeente			Sterfgevallen in de gemeente			
Inwoners			Niet-inwoners			
M + V	Mannen	Vrouwen	M + V	Mannen	Vrouwen	
229	132	97	11	6	5	Binche
16	9	7	142	83	59	Chimay
48	23	25	1	0	1	Erquelinnes
23	12	11	2	2	0	Froidchapelle
13	4	9	150	72	78	Lobbes
29	21	8	2	1	1	Merbes-le-Château
38	21	17	2	0	2	Momignies
86	41	45	8	4	4	Thuin
23	15	8	2	0	2	Estinnes
79	36	43	24	9	15	Ham-sur-Heure-Nalinnes
129	64	65	24	10	14	Morlanwelz
36	23	13	6	2	4	Sivry-Rance
599	317	282	615	313	302	<i>Arrondissement Doornik</i>
56	26	30	3	2	1	Antoing
39	15	24	3	3	0	Celles
73	37	36	2	0	2	Estaimpuis
46	28	18	3	2	1	Pecq
95	50	45	46	22	24	Péruwelz
29	16	13	0	0	0	Rumes
84	48	36	526	268	258	Doornik
48	25	23	5	1	4	Brunehaut
104	57	47	22	13	9	Leuze-en-Hainaut
25	15	10	5	2	3	Mont-de-l'Enclus
4.368	2.270	2.098	4.358	2.250	2.108	Provincie Luik
472	236	236	415	180	235	<i>Arrondissement Hoei</i>
94	50	44	22	8	14	Amay
14	7	7	0	0	0	Burdinne
15	8	7	11	3	8	Clavier
23	12	11	5	3	2	Ferrières
19	7	12	4	3	1	Hamoir
20	6	14	2	0	2	Héron
39	24	15	301	138	163	Hoei
27	13	14	2	1	1	Marchin
23	9	14	0	0	0	Modave
20	10	10	14	2	12	Nandrin
15	9	6	3	0	3	Ouffet
13	8	5	2	1	1	Verlaine
36	16	20	8	4	4	Villers-Le-Bouillet
65	31	34	16	4	12	Wanze
13	6	7	2	2	0	Anthisnes
26	15	11	3	1	2	Engis
10	5	5	20	10	10	Tinlot
2.478	1.284	1.194	2.737	1.439	1.298	<i>Arrondissement Luik</i>
193	91	102	20	5	15	Ans
46	21	25	22	6	16	Awans
56	33	23	11	9	2	Aywaille
40	17	23	3	1	2	Bitsingen
85	46	39	3	0	3	Beyne-Heusay
142	74	68	42	11	31	Chaufontaine
33	17	16	6	0	6	Comblain-au-Pont
28	18	10	2	1	1	Dalhém
49	25	24	99	43	56	Esneux
120	65	55	10	4	6	Fléron
149	83	66	161	83	78	Herstal
43	21	22	22	13	9	Juprelle

Sterfgevallen van inwoners en niet-inwoners per geslacht en per gemeente - vervolg

	Sterfgevallen van inwoners			Sterfgevallen in de gemeente		
	Totaal			Inwoners		
	M + V	Mannen	Vrouwen	M + V	Mannen	Vrouwen
Luik	2.400	1.118	1.282	2.063	959	1.104
Oupeye	239	124	115	129	66	63
Saint-Nicolas	267	136	131	141	67	74
Seraing	782	388	394	561	275	286
Soumagne	127	62	65	47	26	21
Sprimont	128	56	72	65	26	39
Wezet	177	90	87	77	35	42
Grâce-Hollogne	208	118	90	84	41	43
Blégny	98	45	53	43	17	26
Flémalle	300	163	137	119	61	58
Neupré	83	40	43	38	19	19
Trooz	84	43	41	32	18	14
<i>Arrondissement Verviers</i>	2.737	1.356	1.381	1.691	789	902
Aubel	38	18	20	22	8	14
Baelen	42	24	18	21	13	8
Dison	163	75	88	69	30	39
Herve	155	80	75	85	34	51
Jalhay	62	33	29	28	13	15
Lierneux	42	20	22	9	6	3
Limburg	62	32	30	34	17	17
Malmedy	93	41	52	88	40	48
Olné	33	15	18	12	6	6
Pepinster	98	47	51	50	22	28
Plombières	110	49	61	64	27	37
Spa	147	63	84	81	29	52
Stavelot	70	34	36	47	22	25
Stoumont	40	18	22	23	10	13
Theux	107	51	56	54	25	29
Thimister-Clermont	40	22	18	21	13	8
Trois-Ponts	27	17	10	11	9	2
Verviers	624	305	319	538	247	291
Weismes	60	27	33	13	5	8
Welkenraedt	93	44	49	46	24	22
<i>waarvan D. Gemeenschap</i>	631	341	290	375	189	186
Amel	40	22	18	14	8	6
Büllingen	40	17	23	17	7	10
Burg-Reuland	47	31	16	20	12	8
Bütgenbach	50	20	30	31	9	22
Eupen	162	95	67	121	69	52
Kelmis	85	56	29	31	23	8
Lontzen	49	28	21	26	11	15
Raeren	82	39	43	53	24	29
Sankt Vith	76	33	43	62	26	36
<i>Arrondissement Borgworm</i>	732	367	365	360	184	176
Berloz	27	22	5	8	7	1
Braives	72	46	26	22	16	6
Crisnée	22	12	10	8	6	2
Donceel	20	10	10	4	3	1
Faimes	38	23	15	16	11	5
Fexhe-le-Haut-Clocher	21	8	13	9	4	5
Geer	32	18	14	11	8	3
Hannuit	139	64	75	66	30	36
Lijsem	46	18	28	18	7	11
Oerle	26	10	16	13	6	7
Remicourt	56	22	34	18	6	12

Sterfgevallen buiten de gemeente Inwoners			Sterfgevallen in de gemeente Niet-inwoners			
M + V	Mannen	Vrouwen	M + V	Mannen	Vrouwen	
337	159	178	1.708	944	764	Luik
110	58	52	164	84	80	Oupeye
126	69	57	124	59	65	Saint-Nicolas
221	113	108	234	135	99	Seraing
80	36	44	9	4	5	Soumagne
63	30	33	21	5	16	Sprimont
100	55	45	19	10	9	Wezet
124	77	47	16	5	11	Grâce-Hollogne
55	28	27	9	3	6	Blégny
181	102	79	19	9	10	Flémalle
45	21	24	8	2	6	Neupré
52	25	27	5	3	2	Trooz
1.046	567	479	962	507	455	<i>Arrondissement Verviers</i>
16	10	6	1	1	0	Aubel
21	11	10	5	5	0	Baelen
94	45	49	13	9	4	Dison
70	46	24	17	6	11	Herve
34	20	14	9	4	5	Jalhay
33	14	19	2	1	1	Lierneux
28	15	13	4	0	4	Limburg
5	1	4	80	39	41	Malmedy
21	9	12	1	0	1	Olné
48	25	23	2	1	1	Pepinster
46	22	24	64	32	32	Plombières
66	34	32	44	26	18	Spa
23	12	11	13	6	7	Stavelot
17	8	9	32	19	13	Stoumont
53	26	27	22	13	9	Theux
19	9	10	4	3	1	Thimister-Clermont
16	8	8	1	1	0	Trois-Ponts
86	58	28	445	235	210	Verviers
47	22	25	3	2	1	Weismes
47	20	27	14	8	6	Welkenraedt
256	152	104	186	96	90	waarvan D. Gemeenschap
26	14	12	1	1	0	Amel
23	10	13	2	0	2	Büllingen
27	19	8	3	2	1	Burg-Reuland
19	11	8	11	6	5	Bütgenbach
41	26	15	94	49	45	Eupen
54	33	21	3	0	3	Kelmis
23	17	6	6	4	2	Lontzen
29	15	14	4	2	2	Raeren
14	7	7	62	32	30	Sankt Vith
372	183	189	244	124	120	<i>Arrondissement Borgworm</i>
19	15	4	0	0	0	Berloz
50	30	20	6	2	4	Braives
14	6	8	1	0	1	Crisnée
16	7	9	1	1	0	Donceel
22	12	10	5	4	1	Faimés
12	4	8	2	1	1	Fexhe-le-Haut-Clocher
21	10	11	1	1	0	Geer
73	34	39	3	2	1	Hannuit
28	11	17	5	1	4	Lijsem
13	4	9	2	0	2	Oerle
38	16	22	6	3	3	Remicourt

Sterfgevallen van inwoners en niet-inwoners per geslacht en per gemeente - vervolg

	Sterfgevallen van inwoners			Sterfgevallen in de gemeente		
	Totaal			Inwoners		
	M + V	Mannen	Vrouwen	M + V	Mannen	Vrouwen
Saint-Georges-sur-Meuse	60	33	27	32	19	13
Borgworm	152	71	81	127	58	69
Wasseiges	21	10	11	8	3	5
Provincie Luxemburg	2.654	1.384	1.270	1.493	772	721
<i>Arrondissement Aarlen</i>	507	281	226	281	165	116
Aarlen	230	119	111	155	84	71
Attert	29	15	14	10	6	4
Aubange	153	94	59	68	46	22
Martelange	29	15	14	14	8	6
Messancy	66	38	28	34	21	13
<i>Arrondissement Bastenaken</i>	447	232	215	261	132	129
Bastenaken	124	62	62	97	45	52
Bertogne	27	14	13	10	7	3
Fauvillers	11	7	4	4	2	2
Houffalize	60	23	37	36	13	23
Vielsalm	107	55	52	55	26	29
Vaux-sur-Sûre	40	22	18	24	14	10
Gouvy	46	29	17	17	14	3
Sainte-Ode	32	20	12	18	11	7
<i>Arrondissement Marche-en-Famenne</i>	517	268	249	303	160	143
Durbuy	98	52	46	54	29	25
Erezée	29	16	13	17	9	8
Hotton	46	23	23	22	11	11
La Roche-en-Ardenne	51	27	24	30	16	14
Marche-en-Famenne	158	79	79	115	58	57
Nassogne	45	24	21	23	13	10
Rendeux	28	18	10	17	11	6
Tenneville	23	12	11	11	5	6
Manhay	39	17	22	14	8	6
<i>Arrondissement Neufchâteau</i>	679	344	335	358	172	186
Bertrix	96	47	49	53	25	28
Bouillon	76	34	42	43	17	26
Daverdisse	27	15	12	12	7	5
Herbeumont	23	12	11	9	4	5
Léglise	57	32	25	27	17	10
Libin	48	26	22	18	5	13
Neufchâteau	64	31	33	27	15	12
Paliseul	58	29	29	29	14	15
Saint-Hubert	83	46	37	39	22	17
Tellin	23	7	16	14	5	9
Wellin	45	23	22	29	12	17
Libramont-Chevigny	79	42	37	58	29	29
<i>Arrondissement Virton</i>	504	259	245	290	143	147
Chiny	42	20	22	22	11	11
Etalle	27	16	11	12	7	5
Florenville	88	41	47	48	17	31
Meix-devant-Virton	22	11	11	5	3	2
Musson	32	19	13	15	9	6
Saint-Léger	22	10	12	9	2	7
Tintigny	35	18	17	18	11	7
Virton	118	50	68	101	44	57
Habay	91	59	32	46	30	16
Rouvroy	27	15	12	14	9	5
Provincie Namen	4.717	2.344	2.373	2.884	1.388	1.496
<i>Arrondissement Dinant</i>	1.083	576	507	561	293	268

Sterfgevallen buiten de gemeente Inwoners			Sterfgevallen in de gemeente Niet-inwoners			
M + V	Mannen	Vrouwen	M + V	Mannen	Vrouwen	
28	14	14	8	5	3	Saint-Georges-sur-Meuse
25	13	12	199	102	97	Borgworm
13	7	6	5	2	3	Wasseiges
1.161	612	549	996	520	476	Provincie Luxemburg
226	116	110	186	96	90	<i>Arrondissement Aarlen</i>
75	35	40	112	68	44	Aarlen
19	9	10	1	0	1	Attert
85	48	37	24	9	15	Aubange
15	7	8	3	2	1	Martelange
32	17	15	46	17	29	Messancy
186	100	86	239	128	111	<i>Arrondissement Bastenaken</i>
27	17	10	81	38	43	Bastenaken
17	7	10	0	0	0	Bertogne
7	5	2	1	1	0	Fauvillers
24	10	14	13	6	7	Houffalize
52	29	23	17	5	12	Vielsalm
16	8	8	3	2	1	Vaux-sur-Sûre
29	15	14	1	1	0	Gouvy
14	9	5	123	75	48	Sainte-Ode
214	108	106	156	85	71	<i>Arrondissement Marche-en-Famenne</i>
44	23	21	12	3	9	Durbuy
12	7	5	5	1	4	Erezée
24	12	12	1	0	1	Hotton
21	11	10	3	1	2	La Roche-en-Ardenne
43	21	22	120	70	50	Marche-en-Famenne
22	11	11	1	1	0	Nassogne
11	7	4	4	3	1	Rendeux
12	7	5	5	3	2	Tenneville
25	9	16	5	3	2	Manhay
321	172	149	267	138	129	<i>Arrondissement Neufchâteau</i>
43	22	21	5	1	4	Bertrix
33	17	16	11	3	8	Bouillon
15	8	7	1	1	0	Daverdisse
14	8	6	2	1	1	Herbeumont
30	15	15	6	1	5	Léglise
30	21	9	7	6	1	Libin
37	16	21	6	4	2	Neufchâteau
29	15	14	4	1	3	Paliseul
44	24	20	2	1	1	Saint-Hubert
9	2	7	3	2	1	Tellin
16	11	5	16	8	8	Wellin
21	13	8	204	109	95	Libramont-Chevigny
214	116	98	148	73	75	<i>Arrondissement Virton</i>
20	9	11	2	0	2	Chiny
15	9	6	1	1	0	Etalle
40	24	16	11	4	7	Florenville
17	8	9	0	0	0	Meix-devant-Virton
17	10	7	1	1	0	Musson
13	8	5	1	0	1	Saint-Léger
17	7	10	4	3	1	Tintigny
17	6	11	118	59	59	Virton
45	29	16	9	5	4	Habay
13	6	7	1	0	1	Rouvroy
1.833	956	877	1.622	858	764	Provincie Namen
522	283	239	586	323	263	<i>Arrondissement Dinant</i>

Sterfgevallen van inwoners en niet-inwoners per geslacht en per gemeente - einde

	Sterfgevallen van inwoners Totaal			Sterfgevallen in de gemeente Inwoners		
	M + V	Mannen	Vrouwen	M + V	Mannen	Vrouwen
Anhée	69	40	29	33	20	13
Beauraing	93	39	54	46	19	27
Bièvre	28	18	10	13	8	5
Ciney	162	88	74	79	42	37
Dinant	152	74	78	124	59	65
Gedinne	49	29	20	22	13	9
Hamois	40	24	16	24	14	10
Havelange	46	23	23	28	13	15
Houyet	67	31	36	33	14	19
Onhaye	26	12	14	11	7	4
Rochefort	131	75	56	43	25	18
Somme-Leuze	39	24	15	8	6	2
Yvoir	85	48	37	52	27	25
Hastière	65	32	33	30	16	14
Vresse-sur-Semois	31	19	12	15	10	5
<i>Arrondissement Namen</i>	2.982	1.449	1.533	2.019	960	1.059
Andenne	243	125	118	116	55	61
Assesse	39	26	13	16	11	5
Eghezée	124	65	59	65	35	30
Floreffe	52	22	30	24	9	15
Fosses-la-Ville	112	58	54	59	33	26
Gesves	61	27	34	29	12	17
Mettet	100	53	47	49	22	27
Namen	1.208	582	626	1.073	519	554
Ohey	36	15	21	10	4	6
Profondeville	115	44	71	56	25	31
Sombreffe	85	34	51	43	16	27
Sambreville	316	156	160	252	117	135
Fernelmont	55	28	27	27	13	14
Jemeppe-sur-Sambre	170	85	85	67	33	34
La Bruyère	64	26	38	32	12	20
Gembloux	202	103	99	101	44	57
<i>Arrondissement Philippeville</i>	652	319	333	304	135	169
Cerfontaine	39	21	18	16	7	9
Couvin	153	75	78	80	31	49
Doische	32	16	16	15	7	8
Florennes	98	38	60	50	17	33
Philippeville	76	36	40	40	18	22
Viroinval	86	50	36	34	20	14
Walcourt	168	83	85	69	35	34

Sterfgevallen buiten de gemeente Inwoners			Sterfgevallen in de gemeente Niet-inwoners			
M + V	Mannen	Vrouwen	M + V	Mannen	Vrouwen	
36	20	16	2	2	0	Anhée
47	20	27	4	0	4	Beauraing
15	10	5	4	2	2	Bièvre
83	46	37	14	8	6	Ciney
28	15	13	208	110	98	Dinant
27	16	11	2	0	2	Gedinne
16	10	6	2	0	2	Hamois
18	10	8	4	1	3	Havelange
34	17	17	18	9	9	Houyet
15	5	10	2	2	0	Onhaye
88	50	38	5	4	1	Rochefort
31	18	13	4	3	1	Somme-Leuze
33	21	12	308	175	133	Yvoir
35	16	19	6	4	2	Hastière
16	9	7	3	3	0	Vresse-sur-Semois
963	489	474	987	515	472	<i>Arrondissement Namen</i>
127	70	57	20	10	10	Andenne
23	15	8	3	2	1	Assesse
59	30	29	20	11	9	Eghezée
28	13	15	3	0	3	Floreffe
53	25	28	51	22	29	Fosses-la-Ville
32	15	17	6	3	3	Gesves
51	31	20	12	6	6	Mettet
135	63	72	648	360	288	Namen
26	11	15	4	2	2	Ohey
59	19	40	16	6	10	Profondeville
42	18	24	12	4	8	Sombrefe
64	39	25	144	64	80	Sambreville
28	15	13	3	2	1	Fernelmont
103	52	51	7	6	1	Jemeppe-sur-Sambre
32	14	18	13	9	4	La Bruyère
101	59	42	25	8	17	Gembloux
348	184	164	49	20	29	<i>Arrondissement Philippeville</i>
23	14	9	2	2	0	Cerfontaine
73	44	29	11	5	6	Couvin
17	9	8	6	2	4	Doische
48	21	27	5	1	4	Florennes
36	18	18	8	4	4	Philippeville
52	30	22	2	0	2	Viroinval
99	48	51	15	6	9	Walcourt

Zuigelingensterfte (minder dan een jaar)

Evolutie van de kindersterfte en het kindersterftecijfer (‰) per provincie en geslacht

1998	Absolute cijfers			Sterftecijfers (‰)		
	M + V	Mannen	Vrouwen	M + V	Mannen	Vrouwen
België	327	591	264	5,58	5,17	4,74
<i>Brussels Hoofdstedelijk Gewest</i>	35	67	32	5,35	5,19	5,03
<i>Vlaams Gewest</i>	173	322	149	5,34	5,11	4,86
Provincie Antwerpen	49	90	41	5,31	4,99	4,66
Provincie Limburg	14	38	24	3,36	4,64	5,98
Provincie Oost-Vlaanderen	54	88	34	7,14	6,02	4,81
Provincie Vlaams-Brabant	24	50	26	4,39	4,75	5,14
Provincie West-Vlaanderen	32	56	24	5,35	4,79	4,22
<i>Waals Gewest</i>	119	202	83	6,07	5,27	4,43
Provincie Waals-Brabant	15	19	4	7,41	4,81	2,07
Provincie Henegouwen	45	79	34	6,06	5,44	4,80
Provincie Luik	38	62	24	6,50	5,46	4,36
<i>waarvan Duitstalige Gem.</i>	4	4	0	9,11	4,95	0,00
Provincie Luxemburg	8	12	4	4,98	3,82	2,60
Provincie Namen	13	30	17	4,83	5,60	6,37

1997	Absolute cijfers			Sterftecijfers (‰)		
	M + V	Mannen	Vrouwen	M + V	Mannen	Vrouwen
België	346	623	277	5,84	5,38	4,90
<i>Brussels Hoofdstedelijk Gewest</i>	47	74	27	7,06	5,80	4,43
<i>Vlaams Gewest</i>	186	329	143	5,64	5,10	4,52
Provincie Antwerpen	56	83	27	6,06	4,54	2,99
Provincie Limburg	26	51	25	5,97	5,96	5,95
Provincie Oost-Vlaanderen	44	79	35	5,73	5,26	4,78
Provincie Vlaams-Brabant	23	46	23	4,23	4,27	4,30
Provincie West-Vlaanderen	37	70	33	5,92	5,86	5,78
<i>Waals Gewest</i>	113	220	107	5,75	5,71	5,67
Provincie Waals-Brabant	10	16	6	4,96	4,08	3,15
Provincie Henegouwen	38	80	42	5,11	5,45	5,80
Provincie Luik	36	66	30	6,13	5,73	5,31
<i>waarvan Duitstalige Gem.</i>	2	2	0	4,42	2,41	0,00
Provincie Luxemburg	8	22	14	4,88	6,95	9,19
Provincie Namen	21	36	15	7,82	6,85	5,84

1996	Absolute cijfers			Sterftecijfers (‰)		
	M + V	Mannen	Vrouwen	M + V	Mannen	Vrouwen
België	332	578	246	5,65	5,02	4,35
<i>Brussels Hoofdstedelijk Gewest</i>	26	46	20	4,10	3,67	3,22
<i>Vlaams Gewest</i>	199	339	140	6,08	5,28	4,45
Provincie Antwerpen	50	86	36	5,42	4,75	4,05
Provincie Limburg	24	41	17	5,61	4,94	4,24
Provincie Oost-Vlaanderen	48	82	34	6,31	5,49	4,64
Provincie Vlaams-Brabant	24	44	20	4,38	4,11	3,82
Provincie West-Vlaanderen	53	86	33	8,64	7,09	5,50
<i>Waals Gewest</i>	107	193	86	5,44	5,01	4,57
Provincie Waals-Brabant	7	19	12	3,55	4,89	6,27
Provincie Henegouwen	41	79	38	5,44	5,41	5,37
Provincie Luik	29	54	25	4,91	4,66	4,40
<i>waarvan Duitstalige Gem.</i>	2	2	0	4,78	2,46	0,00
Provincie Luxemburg	13	15	2	7,98	4,72	1,29
Provincie Namen	17	26	9	6,49	4,97	3,45

**Evolutie van de kindersterfte en het kindersterftcijfer (‰) per provincie en
 geslacht - vervolg**

1995	Absolute cijfers			Sterftcijfers (‰)		
	M + V	Mannen	Vrouwen	M + V	Mannen	Vrouwen
België	421	674	253	7,21	5,90	4,53
<i>Brussels Hoofdstedelijk Gewest</i>	46	78	32	7,27	6,32	5,32
<i>Vlaams Gewest</i>	244	385	141	7,42	5,99	4,49
Provincie Antwerpen	60	98	38	6,39	5,38	4,30
Provincie Limburg	36	56	20	8,29	6,62	4,85
Provincie Oost-Vlaanderen	58	100	42	7,81	6,81	5,79
Provincie Vlaams-Brabant	40	55	15	7,37	5,14	2,85
Provincie West-Vlaanderen	50	76	26	7,94	6,22	4,39
<i>Waals Gewest</i>	131	211	80	6,83	5,61	4,35
Provincie Waals-Brabant	4	9	5	2,14	2,41	2,69
Provincie Henegouwen	52	75	23	7,07	5,23	3,29
Provincie Luik	38	64	26	6,56	5,65	4,70
<i>waarvan Duitstalige Gem.</i>	4	9	5	8,85	10,50	12,35
Provincie Luxemburg	11	20	9	6,85	6,46	6,04
Provincie Namen	26	43	17	10,11	8,42	6,71

1994	Absolute cijfers			Sterftcijfers (‰)		
	M + V	Mannen	Vrouwen	M + V	Mannen	Vrouwen
België	489	855	366	8,24	7,41	6,53
<i>Brussels Hoofdstedelijk Gewest</i>	49	88	39	7,53	7,04	6,52
<i>Vlaams Gewest</i>	265	459	194	7,94	7,07	6,14
Provincie Antwerpen	80	125	45	8,45	6,78	5,02
Provincie Limburg	37	58	21	8,32	6,86	5,24
Provincie Oost-Vlaanderen	58	117	59	7,69	7,93	8,18
Arrondissement Halle-Vilvoorde	27	48	21	9,11	8,20	7,26
Arrondissement Leuven	16	26	10	6,25	5,26	4,19
Provincie West-Vlaanderen	47	85	38	7,34	6,79	6,22
<i>Waals Gewest</i>	175	308	133	9,00	8,13	7,21
Arrondissement Nijvel	16	30	14	8,05	7,86	7,65
Provincie Henegouwen	73	136	63	9,85	9,52	9,16
Provincie Luik	52	85	33	8,90	7,38	5,81
<i>waarvan Duitstalige Gem.</i>	5	7	2	11,85	8,46	4,94
Provincie Luxemburg	15	25	10	9,70	8,30	6,82
Provincie Namen	19	32	13	7,12	6,08	5,00

1993	Absolute cijfers			Sterftcijfers (‰)		
	M + V	Mannen	Vrouwen	M + V	Mannen	Vrouwen
België	564	941	377	9,20	7,85	6,44
<i>Brussels Hoofdstedelijk Gewest</i>	56	92	36	8,74	7,39	5,96
<i>Vlaams Gewest</i>	299	521	222	8,63	7,66	6,66
Provincie Antwerpen	88	145	57	8,96	7,54	6,05
Provincie Limburg	47	79	32	10,01	8,58	7,08
Provincie Oost-Vlaanderen	70	115	45	9,02	7,48	5,92
Arrondissement Halle-Vilvoorde	14	35	21	4,64	6,00	7,45
Arrondissement Leuven	25	44	19	9,67	8,75	7,77
Provincie West-Vlaanderen	55	103	48	8,14	7,75	7,34
<i>Waals Gewest</i>	209	328	119	10,30	8,33	6,23
Arrondissement Nijvel	21	30	9	10,57	7,76	4,78
Provincie Henegouwen	80	122	42	10,28	8,13	5,81
Provincie Luik	63	107	44	10,23	8,87	7,46
<i>waarvan Duitstalige Gem.</i>	4	5	1	8,89	5,92	2,54
Provincie Luxemburg	20	29	9	12,10	9,14	5,92
Provincie Namen	25	40	15	9,24	7,57	5,82

Evolutie van de kindersterfte per maand en per geslacht

	1998			1997			1996		
	Totaal	Mannen	Vrouwen	Totaal	Mannen	Vrouwen	Totaal	Mannen	Vrouwen
Totaal	591	327	264	623	346	277	578	332	246
Januari	50	32	18	58	29	29	50	28	22
Februari	59	27	32	44	22	22	42	27	15
Maart	43	23	20	59	33	26	47	27	20
April	44	28	16	45	24	21	49	32	17
Mei	46	24	22	52	33	19	45	25	20
Juni	54	28	26	58	40	18	58	29	29
Juli	46	29	17	42	30	12	41	19	22
Augustus	39	17	22	51	24	27	62	40	22
September	65	34	31	51	28	23	53	27	26
Oktober	49	30	19	57	33	24	47	29	18
November	41	22	19	56	25	31	46	28	18
December	55	33	22	50	25	25	38	21	17

	1995			1994			1993		
	Totaal	Mannen	Vrouwen	Totaal	Mannen	Vrouwen	Totaal	Mannen	Vrouwen
Totaal	674	421	253	855	489	366	941	564	377
Januari	76	52	24	73	38	35	86	55	31
Februari	67	37	30	75	45	30	67	38	29
Maart	62	37	25	80	52	28	97	59	38
April	56	37	19	57	37	20	75	47	28
Mei	65	47	18	69	36	33	70	42	28
Juni	54	34	20	73	40	33	96	67	29
Juli	55	38	17	74	41	33	77	36	41
Augustus	51	30	21	59	33	26	56	34	22
September	57	36	21	78	40	38	65	40	25
Oktober	47	26	21	69	46	23	78	41	37
November	48	30	18	72	37	35	96	55	41
December	36	17	19	76	44	32	78	50	28

Evolutie van de kindersterfte per arrondissement

	1998	1997	1996	1995	1994	1993
België	591	623	578	674	855	941
<i>Brussels Hoofdstedelijk Gewest</i>	67	74	46	78	88	92
<i>Vlaams Gewest</i>	322	329	339	385	459	521
Provincie Antwerpen	90	83	86	98	125	145
Arrondissement Antwerpen	50	52	53	51	66	86
Arrondissement Mechelen	19	15	17	20	25	30
Arrondissement Turnhout	21	16	16	27	34	29
Provincie Limburg	38	51	41	56	58	79
Arrondissement Hasselt	18	28	22	26	32	43
Arrondissement Maaseik	8	12	9	17	18	19
Arrondissement Tongeren	12	11	10	13	8	17
Provincie Oost-Vlaanderen	88	79	82	100	117	115
Arrondissement Aalst	19	11	16	20	21	17
Arrondissement Dendermonde	10	14	14	12	21	16
Arrondissement Eeklo	4	5	4	5	7	4
Arrondissement Gent	37	36	32	41	40	48
Arrondissement Oudenaarde	9	5	6	11	11	8
Arrondissement Sint-Niklaas	9	8	10	11	17	22
Provincie Vlaams-Brabant	50	46	44	55	0	0
Arrondissement Halle-Vilvoorde	24	35	22	36	48	35
Arrondissement Leuven	26	11	22	19	26	44
Provincie West-Vlaanderen	56	70	86	76	85	103
Arrondissement Brugge	12	11	14	16	17	20
Arrondissement Diksmuide	0	3	5	1	3	2
Arrondissement Ieper	6	7	10	3	5	8
Arrondissement Kortrijk	18	22	23	19	26	29
Arrondissement Oostende	9	6	9	12	8	12
Arrondissement Roeselare	6	9	14	10	11	14
Arrondissement Tielt	2	7	9	7	11	8
Arrondissement Veurne	3	5	2	8	4	10
<i>WaaIs Gewest</i>	202	220	193	211	308	328
Provincie Waals-Brabant	19	16	19	9	0	0
Arrondissement Nijvel	19	16	19	9	30	30
Provincie Henegouwen	79	80	79	75	136	122
Arrondissement Aat	3	4	4	1	8	5
Arrondissement Charleroi	29	28	21	27	43	37
Arrondissement Bergen	16	17	22	20	29	25
Arrondissement Moeskroen	7	6	4	4	6	10
Arrondissement Zinnik	9	13	8	6	17	18
Arrondissement Thuin	7	5	9	11	21	13
Arrondissement Doornik	8	7	11	6	12	14
Provincie Luik	62	66	54	64	85	107
Arrondissement Hoei	5	4	1	5	11	6
Arrondissement Luik	36	45	33	36	46	70
Arrondissement Verviers	17	11	18	21	21	25
<i>waarvan D. Gemeenschap</i>	4	2	2	9	7	5
Arrondissement Borgworm	4	6	2	2	7	6
Provincie Luxemburg	12	22	15	20	25	29
Arrondissement Aarlen	0	5	2	5	8	9
Arrondissement Bastenaken	0	3	1	3	5	2
Arrondissement Marche-en-Famenne	3	6	4	4	4	6
Arrondissement Neufchâteau	4	2	3	7	5	10
Arrondissement Virton	5	6	5	1	3	2
Provincie Namen	30	36	26	43	32	40
Arrondissement Dinant	10	7	4	9	4	8
Arrondissement Namen	20	20	17	31	23	31
Arrondissement Philippeville	0	9	5	3	5	1

Evolutie van de kindersterfte en het kindersterftcijfer (‰) per geslacht en per arrondissement

1998	Absolute cijfers			Sterftcijfers (‰)		
	Totaal	Mannen	Vrouwen	Totaal	Mannen	Vrouwen
België	591	327	264	5,17	5,58	4,74
<i>Brussels Hoofdstedelijk Gewest</i>	67	35	32	5,19	5,35	5,03
<i>Vlaams Gewest</i>	322	173	149	5,11	5,34	4,86
Provincie Antwerpen	90	49	41	4,99	5,31	4,66
Arrondissement Antwerpen	50	25	25	4,78	4,65	4,91
Arrondissement Mechelen	19	9	10	5,66	5,19	6,17
Arrondissement Turnhout	21	15	6	4,98	7,05	2,87
Provincie Limburg	38	14	24	4,64	3,36	5,98
Arrondissement Hasselt	18	6	12	4,46	2,96	5,97
Arrondissement Maaseik	8	3	5	3,49	2,56	4,46
Arrondissement Tongeren	12	5	7	6,48	5,17	7,90
Provincie Oost-Vlaanderen	88	54	34	6,02	7,14	4,81
Arrondissement Aalst	19	12	7	7,47	8,96	5,81
Arrondissement Dendermonde	10	5	5	5,23	4,96	5,53
Arrondissement Eeklo	4	1	3	5,13	2,46	8,04
Arrondissement Gent	37	25	12	6,68	8,82	4,44
Arrondissement Oudenaarde	9	6	3	7,49	9,46	5,28
Arrondissement Sint-Niklaas	9	5	4	3,40	3,74	3,05
Provincie Vlaams-Brabant	50	24	26	4,75	4,39	5,14
Arrondissement Halle-Vilvoorde	24	13	11	4,23	4,47	3,97
Arrondissement Leuven	26	11	15	5,37	4,30	6,57
Provincie West-Vlaanderen	56	32	24	4,79	5,35	4,22
Arrondissement Brugge	12	4	8	4,35	2,82	5,98
Arrondissement Diksmuide	0	0	0	0,00	0,00	0,00
Arrondissement Ieper	6	3	3	5,19	5,18	5,20
Arrondissement Kortrijk	18	9	9	6,19	6,28	6,10
Arrondissement Oostende	9	9	0	7,01	13,04	0,00
Arrondissement Roeselare	6	4	2	3,87	4,85	2,75
Arrondissement Tielt	2	1	1	2,08	2,02	2,14
Arrondissement Veurne	3	2	1	5,74	7,25	4,05
<i>Waa's Gewest</i>	202	119	83	5,27	6,07	4,43
Provincie Waals-Brabant	19	15	4	4,81	7,41	2,07
Arrondissement Nijvel	19	15	4	4,81	7,41	2,07
Provincie Henegouwen	79	45	34	5,44	6,06	4,80
Arrondissement Aat	3	1	2	3,34	2,16	4,59
Arrondissement Charleroi	29	18	11	6,02	7,34	4,66
Arrondissement Bergen	16	8	8	5,67	5,32	6,07
Arrondissement Moeskroen	7	2	5	8,95	5,00	13,09
Arrondissement Zinnik	9	6	3	4,43	5,87	2,98
Arrondissement Thuin	7	4	3	4,51	5,15	3,87
Arrondissement Doornik	8	6	2	4,96	7,40	2,50
Provincie Luik	62	38	24	5,46	6,50	4,36
Arrondissement Hoei	5	3	2	4,38	5,15	3,58
Arrondissement Luik	36	20	16	5,74	6,21	5,24
Arrondissement Verviers	17	14	3	5,31	8,28	1,99
<i>waarvan D. Gemeenschap</i>	4	4	0	4,95	9,11	0,00
Arrondissement Borgworm	4	1	3	5,40	2,82	7,77
Provincie Luxemburg	12	8	4	3,82	4,98	2,60
Arrondissement Aarlen	0	0	0	0,00	0,00	0,00
Arrondissement Bastenaken	0	0	0	0,00	0,00	0,00
Arrondissement Marche-en-Famenne	3	3	0	4,47	9,15	0,00
Arrondissement Neufchâteau	4	1	3	5,83	2,90	8,80
Arrondissement Virton	5	4	1	7,85	12,01	3,29
Provincie Namen	30	13	17	5,60	4,83	6,37
Arrondissement Dinant	10	3	7	7,78	4,57	11,13
Arrondissement Namen	20	10	10	5,91	5,88	5,94
Arrondissement Philippeville	0	0	0	0,00	0,00	0,00

Evolutie van de kindersterfte en het kindersterftcijfer (‰) per geslacht en per arrondissement - vervolg

1997	Absolute cijfers			Sterftcijfers (‰)		
	Totaal	Mannen	Vrouwen	Totaal	Mannen	Vrouwen
België	623	346	277	5,38	5,84	4,90
<i>Brussels Hoofdstedelijk Gewest</i>	74	47	27	5,80	7,06	4,43
<i>Vlaams Gewest</i>	329	186	143	5,10	5,64	4,52
Provincie Antwerpen	83	56	27	4,54	6,06	2,99
Arrondissement Antwerpen	52	34	18	4,85	6,27	3,40
Arrondissement Mechelen	15	13	2	4,53	7,94	1,20
Arrondissement Turnhout	16	9	7	3,77	4,14	3,39
Provincie Limburg	51	26	25	5,96	5,97	5,95
Arrondissement Hasselt	28	14	14	6,71	6,45	6,99
Arrondissement Maaseik	12	8	4	4,97	6,65	3,30
Arrondissement Tongeren	11	4	7	5,59	4,07	7,10
Provincie Oost-Vlaanderen	79	44	35	5,26	5,73	4,78
Arrondissement Aalst	11	7	4	4,08	5,17	2,99
Arrondissement Dendermonde	14	7	7	6,77	6,77	6,77
Arrondissement Eeklo	5	2	3	6,08	4,45	8,04
Arrondissement Gent	36	19	17	6,36	6,61	6,11
Arrondissement Oudenaarde	5	3	2	4,31	5,10	3,50
Arrondissement Sint-Niklaas	8	6	2	3,07	4,36	1,63
Provincie Vlaams-Brabant	46	23	23	4,27	4,23	4,30
Arrondissement Halle-Vilvoorde	35	15	20	5,98	5,03	6,96
Arrondissement Leuven	11	8	3	2,23	3,25	1,21
Provincie West-Vlaanderen	70	37	33	5,86	5,92	5,78
Arrondissement Brugge	11	6	5	3,87	4,12	3,61
Arrondissement Diksmuide	3	1	2	5,99	4,37	7,35
Arrondissement Ieper	7	4	3	6,21	6,77	5,59
Arrondissement Kortrijk	22	11	11	7,27	6,73	7,90
Arrondissement Oostende	6	2	4	4,27	2,79	5,81
Arrondissement Roeselare	9	6	3	5,79	7,60	3,92
Arrondissement Tielt	7	3	4	7,35	5,59	9,62
Arrondissement Veurne	5	4	1	9,24	13,61	4,05
<i>WaaIs Gewest</i>	220	113	107	5,71	5,75	5,67
Provincie Waals-Brabant	16	10	6	4,08	4,96	3,15
Arrondissement Nijvel	16	10	6	4,08	4,96	3,15
Provincie Henegouwen	80	38	42	5,45	5,11	5,80
Arrondissement Aat	4	2	2	4,43	4,65	4,23
Arrondissement Charleroi	28	15	13	5,59	5,85	5,33
Arrondissement Bergen	17	8	9	5,98	5,49	6,49
Arrondissement Moeskroen	6	4	2	7,12	9,39	4,80
Arrondissement Zinnik	13	5	8	6,61	5,07	8,15
Arrondissement Thuin	5	2	3	3,18	2,55	3,81
Arrondissement Doornik	7	2	5	4,52	2,53	6,61
Provincie Luik	66	36	30	5,73	6,13	5,31
Arrondissement Hoei	4	1	3	3,56	1,71	5,57
Arrondissement Luik	45	26	19	6,93	7,95	5,90
Arrondissement Verviers	11	6	5	3,41	3,57	3,24
<i>waarvan D. Gemeenschap</i>	2	2	0	2,41	4,42	0,00
Arrondissement Borgworm	6	3	3	8,80	8,80	8,80
Provincie Luxemburg	22	8	14	6,95	4,88	9,19
Arrondissement Aarlen	5	1	4	7,05	2,63	12,16
Arrondissement Bastenaken	3	1	2	5,35	3,53	7,19
Arrondissement Marche-en-Famenne	6	3	3	9,27	9,01	9,55
Arrondissement Neufchâteau	2	1	1	3,14	3,09	3,21
Arrondissement Virton	6	2	4	9,80	6,23	13,75
Provincie Namen	36	21	15	6,85	7,82	5,84
Arrondissement Dinant	7	4	3	6,07	7,14	5,05
Arrondissement Namen	20	10	10	5,81	5,62	6,02
Arrondissement Philippeville	9	7	2	13,70	20,23	6,43

Evolutie van de kindersterfte en het kindersterftcijfer (‰) per geslacht en per arrondissement - vervolg

1996	Absolute cijfers			Sterftcijfers (‰)		
	Totaal	Mannen	Vrouwen	Totaal	Mannen	Vrouwen
België	578	332	246	5,02	5,65	4,35
<i>Brussels Hoofdstedelijk Gewest</i>	46	26	20	3,67	4,10	3,22
<i>Vlaams Gewest</i>	339	199	140	5,28	6,08	4,45
Provincie Antwerpen	86	50	36	4,75	5,42	4,05
Arrondissement Antwerpen	53	33	20	4,99	6,06	3,86
Arrondissement Mechelen	17	9	8	5,19	5,57	4,82
Arrondissement Turnhout	16	8	8	3,80	3,71	3,91
Provincie Limburg	41	24	17	4,94	5,61	4,24
Arrondissement Hasselt	22	14	8	5,57	6,81	4,22
Arrondissement Maaseik	9	3	6	3,77	2,44	5,19
Arrondissement Tongeren	10	7	3	5,12	7,04	3,13
Provincie Oost-Vlaanderen	82	48	34	5,49	6,31	4,64
Arrondissement Aalst	16	8	8	6,15	6,06	6,25
Arrondissement Dendermonde	14	6	8	6,89	5,76	8,06
Arrondissement Eeklo	4	2	2	4,96	4,96	4,96
Arrondissement Gent	32	19	13	5,60	6,49	4,67
Arrondissement Oudenaarde	6	6	0	4,77	9,57	0,00
Arrondissement Sint-Niklaas	10	7	3	3,97	5,43	2,44
Provincie Vlaams-Brabant	44	24	20	4,11	4,38	3,82
Arrondissement Halle-Vilvoorde	22	11	11	3,80	3,69	3,91
Arrondissement Leuven	22	13	9	4,47	5,20	3,72
Provincie West-Vlaanderen	86	53	33	7,09	8,64	5,50
Arrondissement Brugge	14	8	6	4,99	5,72	4,27
Arrondissement Diksmuide	5	5	0	9,58	19,01	0,00
Arrondissement Ieper	10	4	6	8,58	6,68	10,58
Arrondissement Kortrijk	23	12	11	7,34	7,66	7,02
Arrondissement Oostende	9	7	2	6,53	9,78	3,02
Arrondissement Roeselare	14	11	3	8,79	13,72	3,80
Arrondissement Tielt	9	4	5	9,05	7,75	10,46
Arrondissement Veurne	2	2	0	3,67	7,30	0,00
<i>Waa's Gewest</i>	193	107	86	5,01	5,44	4,57
Provincie Waals-Brabant	19	7	12	4,89	3,55	6,27
Arrondissement Nijvel	19	7	12	4,89	3,55	6,27
Provincie Henegouwen	79	41	38	5,41	5,44	5,37
Arrondissement Aat	4	4	0	4,50	8,68	0,00
Arrondissement Charleroi	21	13	8	4,24	5,07	3,35
Arrondissement Bergen	22	11	11	7,91	7,93	7,88
Arrondissement Moeskroen	4	2	2	5,05	5,05	5,05
Arrondissement Zinnik	8	5	3	4,06	4,86	3,18
Arrondissement Thuin	9	3	6	5,63	3,50	8,10
Arrondissement Doornik	11	3	8	6,79	3,59	10,19
Provincie Luik	54	29	25	4,66	4,91	4,40
Arrondissement Hoei	1	1	0	0,92	1,81	0,00
Arrondissement Luik	33	15	18	4,97	4,43	5,53
Arrondissement Verviers	18	11	7	5,61	6,75	4,44
<i>waarvan D. Gemeenschap</i>	2	2	0	2,46	4,78	0,00
Arrondissement Borgworm	2	2	0	3,03	5,78	0,00
Provincie Luxemburg	15	13	2	4,72	7,98	1,29
Arrondissement Aarlen	2	1	1	2,98	2,96	3,00
Arrondissement Bastenaken	1	1	0	1,78	3,50	0,00
Arrondissement Marche-en-Famenne	4	4	0	6,32	12,08	0,00
Arrondissement Neufchâteau	3	3	0	4,56	9,62	0,00
Arrondissement Virton	5	4	1	7,68	11,02	3,47
Provincie Namen	26	17	9	4,97	6,49	3,45
Arrondissement Dinant	4	2	2	3,32	3,17	3,47
Arrondissement Namen	17	13	4	5,10	7,84	2,39
Arrondissement Philippeville	5	2	3	7,19	6,04	8,24

Evolutie van de kindersterfte en het kindersterftcijfer (‰) per geslacht en per arrondissement - vervolg

1995	Absolute cijfers			Sterftcijfers (‰)		
	Totaal	Mannen	Vrouwen	Totaal	Mannen	Vrouwen
België	674	421	253	5,90	7,21	4,53
<i>Brussels Hoofdstedelijk Gewest</i>	78	46	32	6,32	7,27	5,32
<i>Vlaams Gewest</i>	385	244	141	5,99	7,42	4,49
Provincie Antwerpen	98	60	38	5,38	6,39	4,30
Arrondissement Antwerpen	51	29	22	4,78	5,31	4,22
Arrondissement Mechelen	20	14	6	6,09	8,14	3,84
Arrondissement Turnhout	27	17	10	6,31	7,67	4,85
Provincie Limburg	56	36	20	6,62	8,29	4,85
Arrondissement Hasselt	26	16	10	6,35	7,75	4,93
Arrondissement Maaseik	17	15	2	7,06	11,93	1,74
Arrondissement Tongeren	13	5	8	6,63	4,91	8,49
Provincie Oost-Vlaanderen	100	58	42	6,81	7,81	5,79
Arrondissement Aalst	20	11	9	7,54	7,97	7,07
Arrondissement Dendermonde	12	7	5	6,02	7,18	4,90
Arrondissement Eeklo	5	1	4	6,42	2,43	10,90
Arrondissement Gent	41	26	15	7,36	9,31	5,40
Arrondissement Oudenaarde	11	7	4	9,43	12,05	6,84
Arrondissement Sint-Niklaas	11	6	5	4,36	4,66	4,04
Provincie Vlaams-Brabant	55	40	15	5,14	7,37	2,85
Arrondissement Halle-Vilvoorde	36	23	13	6,25	7,90	4,57
Arrondissement Leuven	19	17	2	3,85	6,76	0,83
Provincie West-Vlaanderen	76	50	26	6,22	7,94	4,39
Arrondissement Brugge	16	13	3	5,63	8,95	2,16
Arrondissement Diksmuide	1	1	0	1,91	3,55	0,00
Arrondissement Ieper	3	2	1	2,61	3,26	1,87
Arrondissement Kortrijk	19	11	8	5,98	6,90	5,06
Arrondissement Oostende	12	7	5	8,65	9,75	7,46
Arrondissement Roeselare	10	6	4	6,45	7,50	5,33
Arrondissement Tielt	7	5	2	6,92	9,80	3,99
Arrondissement Veurne	8	5	3	13,68	15,20	11,72
<i>Waa's Gewest</i>	211	131	80	5,61	6,83	4,35
Provincie Waals-Brabant	9	4	5	2,41	2,14	2,69
Arrondissement Nijvel	9	4	5	2,41	2,14	2,69
Provincie Henegouwen	75	52	23	5,23	7,07	3,29
Arrondissement Aat	1	1	0	1,09	2,09	0,00
Arrondissement Charleroi	27	22	5	5,60	9,03	2,10
Arrondissement Bergen	20	11	9	7,17	7,83	6,51
Arrondissement Moeskroen	4	3	1	5,03	7,44	2,55
Arrondissement Zinnik	6	3	3	3,06	2,94	3,19
Arrondissement Thuin	11	9	2	7,40	11,41	2,87
Arrondissement Doornik	6	3	3	3,82	3,66	4,00
Provincie Luik	64	38	26	5,65	6,56	4,70
Arrondissement Hoei	5	4	1	4,51	6,87	1,90
Arrondissement Luik	36	24	12	5,72	7,55	3,85
Arrondissement Verviers	21	9	12	6,54	5,40	7,79
<i>waarvan D. Gemeenschap</i>	9	4	5	10,50	8,85	12,35
Arrondissement Borgworm	2	1	1	2,79	2,72	2,87
Provincie Luxemburg	20	11	9	6,46	6,85	6,04
Arrondissement Aarlen	5	1	4	7,56	3,08	11,90
Arrondissement Bastenaken	3	2	1	5,77	7,52	3,94
Arrondissement Marche-en-Famenne	4	3	1	6,35	8,82	3,45
Arrondissement Neufchâteau	7	4	3	10,42	11,40	9,35
Arrondissement Virton	1	1	0	1,63	3,10	0,00
Provincie Namen	43	26	17	8,42	10,11	6,71
Arrondissement Dinant	9	5	4	7,60	8,32	6,86
Arrondissement Namen	31	20	11	9,52	12,20	6,80
Arrondissement Philippeville	3	1	2	4,52	3,01	6,04

Evolutie van de kindersterfte en het kindersterftcijfer (‰) per geslacht en per arrondissement - vervolg

1994	Absolute cijfers			Sterftcijfers (‰)		
	Totaal	Mannen	Vrouwen	Totaal	Mannen	Vrouwen
België	855	489	366	7,41	8,24	6,53
<i>Brussels Hoofdstedelijk Gewest</i>	88	49	39	7,04	7,53	6,52
<i>Vlaams Gewest</i>	459	265	194	7,07	7,94	6,14
Provincie Antwerpen	125	80	45	6,78	8,45	5,02
Arrondissement Antwerpen	66	46	20	6,08	8,25	3,78
Arrondissement Mechelen	25	15	10	7,52	8,82	6,16
Arrondissement Turnhout	34	19	15	8,01	8,69	7,29
Provincie Limburg	58	37	21	6,86	8,32	5,24
Arrondissement Hasselt	32	19	13	7,86	8,98	6,65
Arrondissement Maaseik	18	10	8	7,42	7,87	6,92
Arrondissement Tongeren	8	8	0	4,09	7,56	0,00
Provincie Oost-Vlaanderen	117	58	59	7,93	7,69	8,18
Arrondissement Aalst	21	9	12	8,18	6,84	9,59
Arrondissement Dendermonde	21	13	8	10,51	12,61	8,26
Arrondissement Eeklo	7	2	5	8,63	4,61	13,26
Arrondissement Gent	40	18	22	7,08	6,29	7,89
Arrondissement Oudenaarde	11	6	5	9,16	9,69	8,59
Arrondissement Sint-Niklaas	17	10	7	6,73	7,82	5,61
Arrondissement Halle-Vilvoorde	48	27	21	8,20	9,11	7,26
Arrondissement Leuven	26	16	10	5,26	6,25	4,19
Provincie West-Vlaanderen	85	47	38	6,79	7,34	6,22
Arrondissement Brugge	17	10	7	5,99	6,96	5,00
Arrondissement Diksmuide	3	0	3	5,38	0,00	10,83
Arrondissement Ieper	5	2	3	4,19	3,13	5,43
Arrondissement Kortrijk	26	18	8	7,90	10,57	5,03
Arrondissement Oostende	8	4	4	5,45	5,26	5,66
Arrondissement Roeselare	11	6	5	6,95	7,70	6,22
Arrondissement Tielt	11	7	4	11,00	14,08	7,95
Arrondissement Veurne	4	0	4	6,83	0,00	14,44
<i>Waa's Gewest</i>	308	175	133	8,13	9,00	7,21
Arrondissement Nijvel	30	16	14	7,86	8,05	7,65
Provincie Henegouwen	136	73	63	9,52	9,85	9,16
Arrondissement Aat	8	6	2	9,93	14,49	5,10
Arrondissement Charleroi	43	28	15	8,80	10,98	6,41
Arrondissement Bergen	29	15	14	10,40	10,34	10,46
Arrondissement Moeskroen	6	5	1	7,92	12,99	2,68
Arrondissement Zinnik	17	8	9	8,74	7,91	9,65
Arrondissement Thuin	21	9	12	13,22	10,88	15,77
Arrondissement Doornik	12	2	10	7,92	2,59	13,46
Provincie Luik	85	52	33	7,38	8,90	5,81
Arrondissement Hoei	11	7	4	9,32	11,69	6,88
Arrondissement Luik	46	27	19	7,17	8,27	6,02
Arrondissement Verviers	21	13	8	6,45	7,96	4,93
<i>waarvan D. Gemeenschap</i>	7	5	2	8,46	11,85	4,94
Arrondissement Borgworm	7	5	2	10,54	14,45	6,29
Provincie Luxemburg	25	15	10	8,30	9,70	6,82
Arrondissement Aarlen	8	6	2	11,89	17,39	6,10
Arrondissement Bastenaken	5	3	2	9,60	11,03	8,03
Arrondissement Marche-en-Famenne	4	2	2	6,94	6,76	7,14
Arrondissement Neufchâteau	5	2	3	7,82	5,95	9,90
Arrondissement Virton	3	2	1	4,97	6,73	3,26
Provincie Namen	32	19	13	6,08	7,12	5,00
Arrondissement Dinant	4	3	1	3,47	5,29	1,71
Arrondissement Namen	23	12	11	6,68	6,86	6,49
Arrondissement Philippeville	5	4	1	7,46	11,33	3,15

Evolutie van de kindersterfte en het kindersterftcijfer (‰) per geslacht en per arrondissement - vervolg en einde

1993	Absolute cijfers			Sterftcijfers (‰)		
	Totaal	Mannen	Vrouwen	Totaal	Mannen	Vrouwen
België	941	564	377	7,85	9,20	6,44
<i>Brussels Hoofdstedelijk Gewest</i>	92	56	36	7,39	8,74	5,96
<i>Vlaams Gewest</i>	521	299	222	7,66	8,63	6,66
Provincie Antwerpen	145	88	57	7,54	8,96	6,05
Arrondissement Antwerpen	86	53	33	7,55	9,09	5,94
Arrondissement Mechelen	30	16	14	8,89	9,20	8,56
Arrondissement Turnhout	29	19	10	6,48	8,44	4,49
Provincie Limburg	79	47	32	8,58	10,01	7,08
Arrondissement Hasselt	43	21	22	9,81	9,22	10,44
Arrondissement Maaseik	19	14	5	6,97	10,19	3,70
Arrondissement Tongeren	17	12	5	8,09	11,52	4,72
Provincie Oost-Vlaanderen	115	70	45	7,48	9,02	5,92
Arrondissement Aalst	17	8	9	6,35	5,98	6,73
Arrondissement Dendermonde	16	10	6	8,01	10,00	6,02
Arrondissement Eeklo	4	2	2	4,86	4,87	4,85
Arrondissement Gent	48	33	15	8,15	10,91	5,24
Arrondissement Oudenaarde	8	5	3	6,24	7,70	4,73
Arrondissement Sint-Niklaas	22	12	10	8,16	8,97	7,36
Arrondissement Halle-Vilvoorde	35	14	21	6,00	4,64	7,45
Arrondissement Leuven	44	25	19	8,75	9,67	7,77
Provincie West-Vlaanderen	103	55	48	7,75	8,14	7,34
Arrondissement Brugge	20	12	8	6,65	7,74	5,49
Arrondissement Diksmuide	2	1	1	3,35	3,22	3,50
Arrondissement Ieper	8	4	4	5,93	6,05	5,81
Arrondissement Kortrijk	29	13	16	8,48	7,49	9,51
Arrondissement Oostende	12	7	5	7,52	8,65	6,35
Arrondissement Roeselare	14	7	7	8,60	8,59	8,61
Arrondissement Tielt	8	4	4	7,40	7,23	7,58
Arrondissement Veurne	10	7	3	16,16	21,88	10,03
<i>Waa's Gewest</i>	328	209	119	8,33	10,30	6,23
Arrondissement Nijvel	30	21	9	7,76	10,57	4,78
Provincie Henegouwen	122	80	42	8,13	10,28	5,81
Arrondissement Aat	5	3	2	5,83	6,88	4,75
Arrondissement Charleroi	37	29	8	7,37	11,23	3,29
Arrondissement Bergen	25	15	10	8,27	9,70	6,78
Arrondissement Moeskroen	10	6	4	12,42	14,12	10,53
Arrondissement Zinnik	18	11	7	8,75	10,49	6,94
Arrondissement Thuin	13	7	6	7,62	7,83	7,38
Arrondissement Doornik	14	9	5	9,05	10,56	7,19
Provincie Luik	107	63	44	8,87	10,23	7,46
Arrondissement Hoei	6	3	3	5,37	5,42	5,32
Arrondissement Luik	70	44	26	10,11	12,35	7,73
Arrondissement Verviers	25	12	13	7,50	7,03	8,00
<i>waarvan D. Gemeenschap</i>	5	4	1	5,92	8,89	2,54
Arrondissement Borgworm	6	4	2	8,75	11,80	5,76
Provincie Luxemburg	29	20	9	9,14	12,10	5,92
Arrondissement Aarlen	9	5	4	14,02	15,02	12,94
Arrondissement Bastenaken	2	2	0	3,47	6,73	0,00
Arrondissement Marche-en-Famenne	6	4	2	9,46	11,83	6,76
Arrondissement Neufchâteau	10	7	3	14,66	19,72	9,17
Arrondissement Virton	2	2	0	3,13	6,06	0,00
Provincie Namen	40	25	15	7,57	9,24	5,82
Arrondissement Dinant	8	6	2	6,43	9,45	3,28
Arrondissement Namen	31	19	12	9,15	10,87	7,32
Arrondissement Philippeville	1	0	1	1,54	0,00	3,05

Maandelijks evolutie van de kindersterfte per geslacht en per arrondissement

	Totaal	Januari	Februari	Maart	April	Mei	Juni
België							
Mannen + Vrouwen	591	50	59	43	44	46	54
Mannen	327	32	27	23	28	24	28
Vrouwen	264	18	32	20	16	22	26
<i>Brussels Hoofdstedelijk Gewest</i>							
Mannen + Vrouwen	67	9	4	4	2	4	3
Mannen	35	6	2	2	2	1	0
Vrouwen	32	3	2	2	0	3	3
<i>Vlaams Gewest</i>							
Mannen + Vrouwen	322	26	29	21	25	26	36
Mannen	173	15	12	15	16	14	19
Vrouwen	149	11	17	6	9	12	17
Provincie Antwerpen							
Mannen + Vrouwen	90	8	13	7	5	6	12
Mannen	49	3	6	6	4	6	6
Vrouwen	41	5	7	1	1	0	6
Arrondissement Antwerpen							
Mannen + Vrouwen	50	4	7	3	5	3	8
Mannen	25	1	3	3	4	3	4
Vrouwen	25	3	4	0	1	0	4
Arrondissement Mechelen							
Mannen + Vrouwen	19	3	1	2	0	1	3
Mannen	9	1	0	1	0	1	1
Vrouwen	10	2	1	1	0	0	2
Arrondissement Turnhout							
Mannen + Vrouwen	21	1	5	2	0	2	1
Mannen	15	1	3	2	0	2	1
Vrouwen	6	0	2	0	0	0	0
Provincie Limburg							
Mannen + Vrouwen	38	3	0	3	1	4	6
Mannen	14	2	0	2	1	0	2
Vrouwen	24	1	0	1	0	4	4
Arrondissement Hasselt							
Mannen + Vrouwen	18	0	0	1	1	2	3
Mannen	6	0	0	1	1	0	1
Vrouwen	12	0	0	0	0	2	2
Arrondissement Maaseik							
Mannen + Vrouwen	8	1	0	0	0	1	1
Mannen	3	1	0	0	0	0	1
Vrouwen	5	0	0	0	0	1	0
Arrondissement Tongeren							
Mannen + Vrouwen	12	2	0	2	0	1	2
Mannen	5	1	0	1	0	0	0
Vrouwen	7	1	0	1	0	1	2
Provincie Oost-Vlaanderen							
Mannen + Vrouwen	88	5	7	5	11	9	9
Mannen	54	4	4	3	8	5	7
Vrouwen	34	1	3	2	3	4	2
Arrondissement Aalst							
Mannen + Vrouwen	19	1	0	1	4	2	1
Mannen	12	1	0	1	4	1	0
Vrouwen	7	0	0	0	0	1	1

Juli	Augustus	September	Oktober	November	December	
46	39	65	49	41	55	België
29	17	34	30	22	33	Mannen + Vrouwen
17	22	31	19	19	22	Mannen
						Vrouwen
						<i>Brussels Hoofdstedelijk Gewest</i>
8	7	8	8	5	5	Mannen + Vrouwen
6	3	4	3	3	3	Mannen
2	4	4	5	2	2	Vrouwen
						<i>Vlaams Gewest</i>
25	20	38	22	20	34	Mannen + Vrouwen
16	7	17	13	8	21	Mannen
9	13	21	9	12	13	Vrouwen
						Provincie Antwerpen
7	5	9	4	6	8	Mannen + Vrouwen
4	2	3	2	2	5	Mannen
3	3	6	2	4	3	Vrouwen
						Arrondissement Antwerpen
3	3	6	2	2	4	Mannen + Vrouwen
1	0	2	1	0	3	Mannen
2	3	4	1	2	1	Vrouwen
						Arrondissement Mechelen
3	2	1	0	1	2	Mannen + Vrouwen
2	2	0	0	1	0	Mannen
1	0	1	0	0	2	Vrouwen
						Arrondissement Turnhout
1	0	2	2	3	2	Mannen + Vrouwen
1	0	1	1	1	2	Mannen
0	0	1	1	2	0	Vrouwen
						Provincie Limburg
1	5	8	3	2	2	Mannen + Vrouwen
1	2	3	1	0	0	Mannen
0	3	5	2	2	2	Vrouwen
						Arrondissement Hasselt
0	2	2	3	2	2	Mannen + Vrouwen
0	2	0	1	0	0	Mannen
0	0	2	2	2	2	Vrouwen
						Arrondissement Maaseik
1	2	2	0	0	0	Mannen + Vrouwen
1	0	0	0	0	0	Mannen
0	2	2	0	0	0	Vrouwen
						Arrondissement Tongeren
0	1	4	0	0	0	Mannen + Vrouwen
0	0	3	0	0	0	Mannen
0	1	1	0	0	0	Vrouwen
						Provincie Oost-Vlaanderen
8	6	9	7	4	8	Mannen + Vrouwen
5	1	5	5	2	5	Mannen
3	5	4	2	2	3	Vrouwen
						Arrondissement Aalst
3	1	0	2	0	4	Mannen + Vrouwen
1	0	0	2	0	2	Mannen
2	1	0	0	0	2	Vrouwen

**Maandelijks evolutie van de kindersterfte per geslacht en per arrondissement
vervolg**

	Totaal	Januari	Februari	Maart	April	Mei	Juni
Arrondissement Dendermonde							
Mannen + Vrouwen	10	1	1	2	3	1	0
Mannen	5	0	1	1	1	0	0
Vrouwen	5	1	0	1	2	1	0
Arrondissement Eeklo							
Mannen + Vrouwen	4	0	1	0	0	1	0
Mannen	1	0	1	0	0	0	0
Vrouwen	3	0	0	0	0	1	0
Arrondissement Gent							
Mannen + Vrouwen	37	1	3	1	3	5	5
Mannen	25	1	2	1	2	4	4
Vrouwen	12	0	1	0	1	1	1
Arrondissement Oudenaarde							
Mannen + Vrouwen	9	0	0	1	1	0	3
Mannen	6	0	0	0	1	0	3
Vrouwen	3	0	0	1	0	0	0
Arrondissement Sint-Niklaas							
Mannen + Vrouwen	9	2	2	0	0	0	0
Mannen	5	2	0	0	0	0	0
Vrouwen	4	0	2	0	0	0	0
Provincie Vlaams-Brabant							
Mannen + Vrouwen	50	7	5	0	4	4	6
Mannen	24	5	1	0	2	1	1
Vrouwen	26	2	4	0	2	3	5
Arrondissement Halle-Vilvoorde							
Mannen + Vrouwen	24	5	2	0	1	1	3
Mannen	13	3	0	0	1	1	0
Vrouwen	11	2	2	0	0	0	3
Arrondissement Leuven							
Mannen + Vrouwen	26	2	3	0	3	3	3
Mannen	11	2	1	0	1	0	1
Vrouwen	15	0	2	0	2	3	2
Provincie West-Vlaanderen							
Mannen + Vrouwen	56	3	4	6	4	3	3
Mannen	32	1	1	4	1	2	3
Vrouwen	24	2	3	2	3	1	0
Arrondissement Brugge							
Mannen + Vrouwen	12	0	1	2	0	0	0
Mannen	4	0	0	1	0	0	0
Vrouwen	8	0	1	1	0	0	0
Arrondissement Diksmuide							
Mannen + Vrouwen	0	0	0	0	0	0	0
Mannen	0	0	0	0	0	0	0
Vrouwen	0	0	0	0	0	0	0
Arrondissement Ieper							
Mannen + Vrouwen	6	0	1	2	0	0	0
Mannen	3	0	1	1	0	0	0
Vrouwen	3	0	0	1	0	0	0
Arrondissement Kortrijk							
Mannen + Vrouwen	18	1	2	2	2	1	0
Mannen	9	0	0	2	0	0	0
Vrouwen	9	1	2	0	2	1	0

Juli	Augustus	September	Oktober	November	December	
						Arrondissement Dendermonde
1	0	0	0	1	0	Mannen + Vrouwen
1	0	0	0	1	0	Mannen
0	0	0	0	0	0	Vrouwen
						Arrondissement Eeklo
0	0	1	1	0	0	Mannen + Vrouwen
0	0	0	0	0	0	Mannen
0	0	1	1	0	0	Vrouwen
						Arrondissement Gent
4	4	4	3	2	2	Mannen + Vrouwen
3	1	3	2	1	1	Mannen
1	3	1	1	1	1	Vrouwen
						Arrondissement Oudenaarde
0	1	1	0	1	1	Mannen + Vrouwen
0	0	1	0	0	1	Mannen
0	1	0	0	1	0	Vrouwen
						Arrondissement Sint-Niklaas
0	0	3	1	0	1	Mannen + Vrouwen
0	0	1	1	0	1	Mannen
0	0	2	0	0	0	Vrouwen
						Provincie Vlaams-Brabant
2	1	4	5	5	7	Mannen + Vrouwen
1	1	2	3	3	4	Mannen
1	0	2	2	2	3	Vrouwen
						Arrondissement Halle-Vilvoorde
1	0	1	3	1	6	Mannen + Vrouwen
0	0	1	3	1	3	Mannen
1	0	0	0	0	3	Vrouwen
						Arrondissement Leuven
1	1	3	2	4	1	Mannen + Vrouwen
1	1	1	0	2	1	Mannen
0	0	2	2	2	0	Vrouwen
						Provincie West-Vlaanderen
7	3	8	3	3	9	Mannen + Vrouwen
5	1	4	2	1	7	Mannen
2	2	4	1	2	2	Vrouwen
						Arrondissement Brugge
1	0	3	1	1	3	Mannen + Vrouwen
0	0	0	1	0	2	Mannen
1	0	3	0	1	1	Vrouwen
						Arrondissement Diksmuide
0	0	0	0	0	0	Mannen + Vrouwen
0	0	0	0	0	0	Mannen
0	0	0	0	0	0	Vrouwen
						Arrondissement Ieper
0	1	1	0	0	1	Mannen + Vrouwen
0	0	0	0	0	1	Mannen
0	1	1	0	0	0	Vrouwen
						Arrondissement Kortrijk
5	1	0	1	1	2	Mannen + Vrouwen
4	0	0	1	0	2	Mannen
1	1	0	0	1	0	Vrouwen

**Maandelijkse evolutie van de kindersterfte per geslacht en per arrondissement
vervolg**

	Totaal	Januari	Februari	Maart	April	Mei	Juni
Arrondissement Oostende							
Mannen + Vrouwen	9	1	0	0	1	1	2
Mannen	9	1	0	0	1	1	2
Vrouwen	0	0	0	0	0	0	0
Arrondissement Roeselare							
Mannen + Vrouwen	6	0	0	0	1	0	0
Mannen	4	0	0	0	0	0	0
Vrouwen	2	0	0	0	1	0	0
Arrondissement Tielt							
Mannen + Vrouwen	2	0	0	0	0	1	0
Mannen	1	0	0	0	0	1	0
Vrouwen	1	0	0	0	0	0	0
Arrondissement Veurne							
Mannen + Vrouwen	3	1	0	0	0	0	1
Mannen	2	0	0	0	0	0	1
Vrouwen	1	1	0	0	0	0	0
<i>Waals Gewest</i>							
Mannen + Vrouwen	202	15	26	18	17	16	15
Mannen	119	11	13	6	10	9	9
Vrouwen	83	4	13	12	7	7	6
Provincie Waals-Brabant							
Mannen + Vrouwen	19	3	2	4	2	0	2
Mannen	15	2	2	3	2	0	2
Vrouwen	4	1	0	1	0	0	0
Arrondissement Nijvel							
Mannen + Vrouwen	19	3	2	4	2	0	2
Mannen	15	2	2	3	2	0	2
Vrouwen	4	1	0	1	0	0	0
Provincie Henegouwen							
Mannen + Vrouwen	79	3	10	9	5	6	3
Mannen	45	3	4	3	1	3	1
Vrouwen	34	0	6	6	4	3	2
Arrondissement Aat							
Mannen + Vrouwen	3	0	0	1	0	0	0
Mannen	1	0	0	0	0	0	0
Vrouwen	2	0	0	1	0	0	0
Arrondissement Charleroi							
Mannen + Vrouwen	29	0	2	2	3	2	1
Mannen	18	0	1	1	1	0	1
Vrouwen	11	0	1	1	2	2	0
Arrondissement Bergen							
Mannen + Vrouwen	16	1	4	2	0	1	1
Mannen	8	1	2	1	0	0	0
Vrouwen	8	0	2	1	0	1	1
Arrondissement Moeskroen							
Mannen + Vrouwen	7	0	2	1	0	0	1
Mannen	2	0	0	0	0	0	0
Vrouwen	5	0	2	1	0	0	1
Arrondissement Zinnik							
Mannen + Vrouwen	9	2	0	1	1	2	0
Mannen	6	2	0	0	0	2	0
Vrouwen	3	0	0	1	1	0	0

Juli	Augustus	September	Oktober	November	December	
						Arrondissement Oostende
0	1	2	0	0	1	Mannen + Vrouwen
0	1	2	0	0	1	Mannen
0	0	0	0	0	0	Vrouwen
						Arrondissement Roeselare
1	0	2	0	1	1	Mannen + Vrouwen
1	0	2	0	1	0	Mannen
0	0	0	0	0	1	Vrouwen
						Arrondissement Tielt
0	0	0	1	0	0	Mannen + Vrouwen
0	0	0	0	0	0	Mannen
0	0	0	1	0	0	Vrouwen
						Arrondissement Veurne
0	0	0	0	0	1	Mannen + Vrouwen
0	0	0	0	0	1	Mannen
0	0	0	0	0	0	Vrouwen
						<i>Waals Gewest</i>
13	12	19	19	16	16	Mannen + Vrouwen
7	7	13	14	11	9	Mannen
6	5	6	5	5	7	Vrouwen
						Provincie Waals-Brabant
0	2	1	2	1	0	Mannen + Vrouwen
0	1	0	2	1	0	Mannen
0	1	1	0	0	0	Vrouwen
						Arrondissement Nijvel
0	2	1	2	1	0	Mannen + Vrouwen
0	1	0	2	1	0	Mannen
0	1	1	0	0	0	Vrouwen
						Provincie Henegouwen
6	6	5	10	7	9	Mannen + Vrouwen
4	4	3	8	6	5	Mannen
2	2	2	2	1	4	Vrouwen
						Arrondissement Aat
0	0	1	0	0	1	Mannen + Vrouwen
0	0	1	0	0	0	Mannen
0	0	0	0	0	1	Vrouwen
						Arrondissement Charleroi
4	1	2	5	3	4	Mannen + Vrouwen
2	1	1	5	2	3	Mannen
2	0	1	0	1	1	Vrouwen
						Arrondissement Bergen
0	3	0	3	0	1	Mannen + Vrouwen
0	2	0	2	0	0	Mannen
0	1	0	1	0	1	Vrouwen
						Arrondissement Moeskroen
1	0	0	0	1	1	Mannen + Vrouwen
1	0	0	0	1	0	Mannen
0	0	0	0	0	1	Vrouwen
						Arrondissement Zinnik
0	0	0	2	0	1	Mannen + Vrouwen
0	0	0	1	0	1	Mannen
0	0	0	1	0	0	Vrouwen

**Maandelijkse evolutie van de kindersterfte per geslacht en per arrondissement
vervolg**

	Totaal	Januari	Februari	Maart	April	Mei	Juni
Arrondissement Thuin							
Mannen + Vrouwen	7	0	1	2	1	1	0
Mannen	4	0	0	1	0	1	0
Vrouwen	3	0	1	1	1	0	0
Arrondissement Doornik							
Mannen + Vrouwen	8	0	1	0	0	0	0
Mannen	6	0	1	0	0	0	0
Vrouwen	2	0	0	0	0	0	0
Provincie Luik							
Mannen + Vrouwen	62	7	4	3	8	6	8
Mannen	38	5	3	0	6	4	5
Vrouwen	24	2	1	3	2	2	3
Arrondissement Hoei							
Mannen + Vrouwen	5	0	1	0	1	0	3
Mannen	3	0	0	0	1	0	2
Vrouwen	2	0	1	0	0	0	1
Arrondissement Luik							
Mannen + Vrouwen	36	5	2	1	5	3	2
Mannen	20	4	2	0	3	1	2
Vrouwen	16	1	0	1	2	2	0
Arrondissement Verviers							
Mannen + Vrouwen	17	2	1	1	2	3	2
Mannen	14	1	1	0	2	3	1
Vrouwen	3	1	0	1	0	0	1
dont C. Germanophone							
Mannen + Vrouwen	4	0	1	0	0	0	0
Mannen	4	0	1	0	0	0	0
Vrouwen	0	0	0	0	0	0	0
Arrondissement Borgworm							
Mannen + Vrouwen	4	0	0	1	0	0	1
Mannen	1	0	0	0	0	0	0
Vrouwen	3	0	0	1	0	0	1
Provincie Luxemburg							
Mannen + Vrouwen	12	1	3	0	0	1	0
Mannen	8	1	2	0	0	0	0
Vrouwen	4	0	1	0	0	1	0
Arrondissement Aarlen							
Mannen + Vrouwen	0	0	0	0	0	0	0
Mannen	0	0	0	0	0	0	0
Vrouwen	0	0	0	0	0	0	0
Arrondissement Bastenaken							
Mannen + Vrouwen	0	0	0	0	0	0	0
Mannen	0	0	0	0	0	0	0
Vrouwen	0	0	0	0	0	0	0
Arrondissement Marche-en-Famenne							
Mannen + Vrouwen	3	0	1	0	0	0	0
Mannen	3	0	1	0	0	0	0
Vrouwen	0	0	0	0	0	0	0
Arrondissement Neufchâteau							
Mannen + Vrouwen	4	0	2	0	0	1	0
Mannen	1	0	1	0	0	0	0
Vrouwen	3	0	1	0	0	1	0

Juli	Augustus	September	Oktober	November	December	
						Arrondissement Thuin
0	1	0	0	1	0	Mannen + Vrouwen
0	1	0	0	1	0	Mannen
0	0	0	0	0	0	Vrouwen
						Arrondissement Doornik
1	1	2	0	2	1	Mannen + Vrouwen
1	0	1	0	2	1	Mannen
0	1	1	0	0	0	Vrouwen
						Provincie Luik
5	2	10	3	3	3	Mannen + Vrouwen
2	1	7	1	2	2	Mannen
3	1	3	2	1	1	Vrouwen
						Arrondissement Hoei
0	0	0	0	0	0	Mannen + Vrouwen
0	0	0	0	0	0	Mannen
0	0	0	0	0	0	Vrouwen
						Arrondissement Luik
5	1	5	2	3	2	Mannen + Vrouwen
2	0	3	0	2	1	Mannen
3	1	2	2	1	1	Vrouwen
						Arrondissement Verviers
0	1	3	1	0	1	Mannen + Vrouwen
0	1	3	1	0	1	Mannen
0	0	0	0	0	0	Vrouwen
						dont C. Germanophone
0	0	2	0	0	1	Mannen + Vrouwen
0	0	2	0	0	1	Mannen
0	0	0	0	0	0	Vrouwen
						Arrondissement Borgworm
0	0	2	0	0	0	Mannen + Vrouwen
0	0	1	0	0	0	Mannen
0	0	1	0	0	0	Vrouwen
						Provincie Luxemburg
2	1	1	2	1	0	Mannen + Vrouwen
1	1	1	2	0	0	Mannen
1	0	0	0	1	0	Vrouwen
						Arrondissement Aarlen
0	0	0	0	0	0	Mannen + Vrouwen
0	0	0	0	0	0	Mannen
0	0	0	0	0	0	Vrouwen
						Arrondissement Bastenaken
0	0	0	0	0	0	Mannen + Vrouwen
0	0	0	0	0	0	Mannen
0	0	0	0	0	0	Vrouwen
						Arrondissement Marche-en-Famenne
0	0	1	1	0	0	Mannen + Vrouwen
0	0	1	1	0	0	Mannen
0	0	0	0	0	0	Vrouwen
						Arrondissement Neufchâteau
0	0	0	0	1	0	Mannen + Vrouwen
0	0	0	0	0	0	Mannen
0	0	0	0	1	0	Vrouwen

**Maandelijkse evolutie van de kindersterfte per geslacht en per arrondissement
vervolg en einde**

	Totaal	Januari	Februari	Maart	April	Mei	Juni
Arrondissement Virton							
Mannen + Vrouwen	5	1	0	0	0	0	0
Mannen	4	1	0	0	0	0	0
Vrouwen	1	0	0	0	0	0	0
Provincie Namen							
Mannen + Vrouwen	30	1	7	2	2	3	2
Mannen	13	0	2	0	1	2	1
Vrouwen	17	1	5	2	1	1	1
Arrondissement Dinant							
Mannen + Vrouwen	10	0	4	2	0	0	0
Mannen	3	0	1	0	0	0	0
Vrouwen	7	0	3	2	0	0	0
Arrondissement Namen							
Mannen + Vrouwen	20	1	3	0	2	3	2
Mannen	10	0	1	0	1	2	1
Vrouwen	10	1	2	0	1	1	1
Arrondissement Philippeville							
Mannen + Vrouwen	0	0	0	0	0	0	0
Mannen	0	0	0	0	0	0	0
Vrouwen	0	0	0	0	0	0	0

Juli	Augustus	September	Oktober	November	December	
						Arrondissement Virton
2	1	0	1	0	0	Mannen + Vrouwen
1	1	0	1	0	0	Mannen
1	0	0	0	0	0	Vrouwen
						Provincie Namen
0	1	2	2	4	4	Mannen + Vrouwen
0	0	2	1	2	2	Mannen
0	1	0	1	2	2	Vrouwen
						Arrondissement Dinant
0	0	0	2	0	2	Mannen + Vrouwen
0	0	0	1	0	1	Mannen
0	0	0	1	0	1	Vrouwen
						Arrondissement Namen
0	1	2	0	4	2	Mannen + Vrouwen
0	0	2	0	2	1	Mannen
0	1	0	0	2	1	Vrouwen
						Arrondissement Philippeville
0	0	0	0	0	0	Mannen + Vrouwen
0	0	0	0	0	0	Mannen
0	0	0	0	0	0	Vrouwen

Sterftecijfers volgens nationaliteit

Evolutie van de sterfgevallen van Belgen en vreemdelingen naar geslacht

Totale bevolking

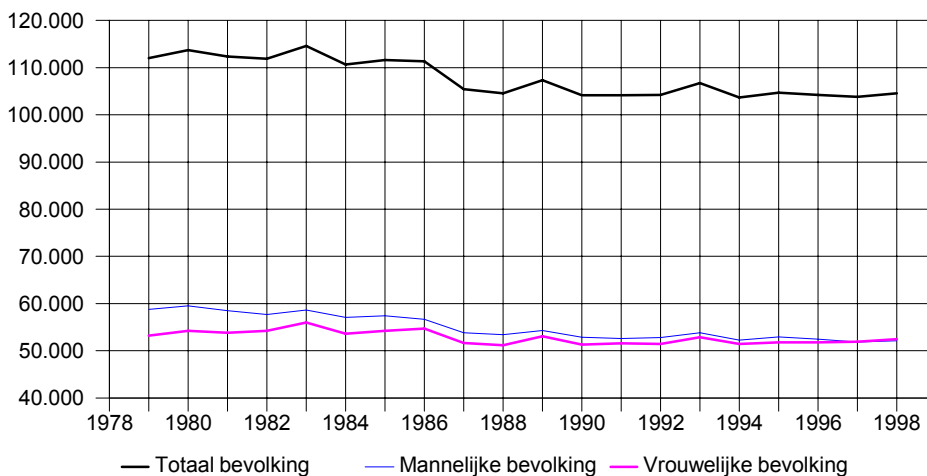

Belgische bevolking

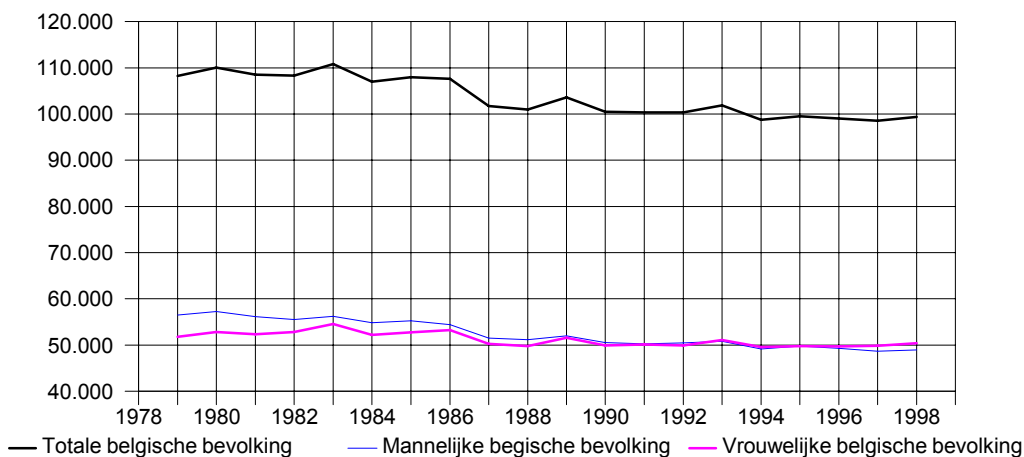

Vreemde bevolking

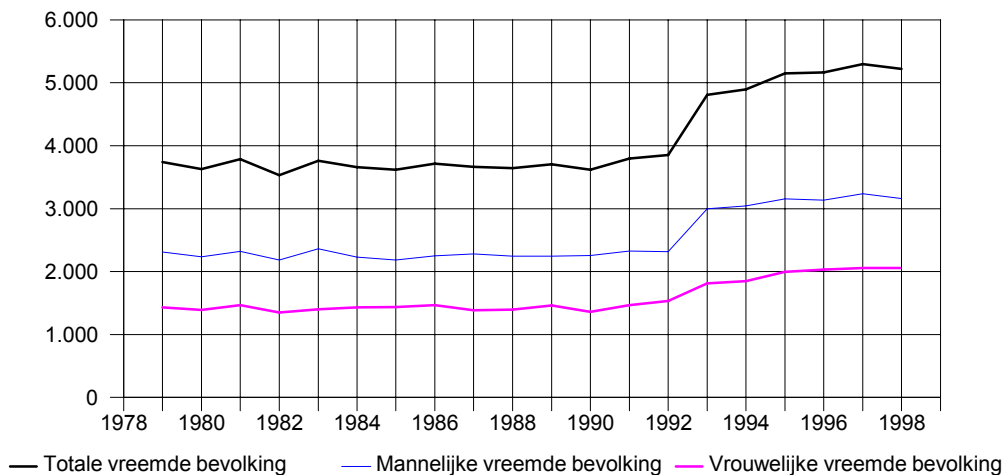

Evolutie van de sterfgevallen van Belgen en vreemdelingen per geslacht en per gewest

1998

	Totaal	Belgische bevolking			Vreemde bevolking		
		Totaal	Mannen	Vrouwen	Totaal	Mannen	Vrouwen
België	104.583	99.359	48.945	50.414	5.224	3.164	2.060
<i>Brussels Hoofdstedelijk Gewest</i>	10.381	9.431	4.185	5.246	950	543	407
<i>Vlaams Gewest</i>	57.075	55.717	28.165	27.552	1.358	857	501
<i>Waals Gewest</i>	37.127	34.211	16.595	17.616	2.916	1.764	1.152
waarvan D. Gemeenschap	631	569	299	270	62	42	20

1997

	Totaal	Belgische bevolking			Vreemde bevolking		
		Totaal	Mannen	Vrouwen	Totaal	Mannen	Vrouwen
België	103.802	98.507	48.631	49.876	5.295	3.235	2.060
<i>Brussels Hoofdstedelijk Gewest</i>	10.487	9.465	4.242	5.223	1.022	608	414
<i>Vlaams Gewest</i>	56.546	55.217	28.032	27.185	1.329	857	472
<i>Waals Gewest</i>	36.769	33.825	16.357	17.468	2.944	1.770	1.174
waarvan D. Gemeenschap	636	555	287	268	81	49	32

1996

	Totaal	Belgische bevolking			Vreemde bevolking		
		Totaal	Mannen	Vrouwen	Totaal	Mannen	Vrouwen
België	104.205	99.039	49.308	49.731	5.166	3.133	2.033
<i>Brussels Hoofdstedelijk Gewest</i>	10.458	9.465	4.254	5.211	993	581	412
<i>Vlaams Gewest</i>	56.816	55.496	28.315	27.181	1.320	859	461
<i>Waals Gewest</i>	36.931	34.078	16.739	17.339	2.853	1.693	1.160
waarvan D. Gemeenschap	625	558	291	267	67	41	26

1995

	Totaal	Belgische bevolking			Vreemde bevolking		
		Totaal	Mannen	Vrouwen	Totaal	Mannen	Vrouwen
België	104.676	99.524	49.753	49.771	5.152	3.154	1.998
<i>Brussels Hoofdstedelijk Gewest</i>	10.753	9.792	4.437	5.355	961	574	387
<i>Vlaams Gewest</i>	56.967	55.626	28.508	27.118	1.341	844	497
<i>Waals Gewest</i>	36.956	34.106	16.808	17.298	2.850	1.736	1.114
waarvan D. Gemeenschap	668	596	314	282	72	51	21

1994

	Totaal	Belgische bevolking			Vreemde bevolking		
		Totaal	Mannen	Vrouwen	Totaal	Mannen	Vrouwen
België	103.662	98.768	49.180	49.588	4.894	3.042	1.852
<i>Brussels Hoofdstedelijk Gewest</i>	10.909	9.950	4.482	5.468	959	568	391
<i>Vlaams Gewest</i>	56.364	55.046	27.973	27.073	1.318	873	445
<i>Waals Gewest</i>	36.389	33.772	16.725	17.047	2.617	1.601	1.016
waarvan D. Gemeenschap	634	561	282	279	73	43	30

**Evolutie van de sterfgevallen van Belgen en vreemdelingen per geslacht
en per gewest - vervolg en einde**

1993

	Totaal	Belgische bevolking			Vreemde bevolking		
		Totaal	Mannen	Vrouwen	Totaal	Mannen	Vrouwen
België	106.692	101.882	50.818	51.064	4.810	3.000	1.810
<i>Brussels Hoofdstedelijk Gewest</i>	10.961	10.016	4.533	5.483	945	582	363
<i>Vlaams Gewest</i>	58.161	56.904	29.048	27.856	1.257	808	449
<i>Waals Gewest</i>	37.570	34.962	17.237	17.725	2.608	1.610	998
<i>waarvan D. Gemeenschap</i>	611	552	237	315	59	36	23

1992

	Totaal	Belgische bevolking			Vreemde bevolking		
		Totaal	Mannen	Vrouwen	Totaal	Mannen	Vrouwen
België	104.200	100.348	50.450	49.898	3.852	2.316	1.536
<i>Brussels Hoofdstedelijk Gewest</i>	11.204	10.400	4.743	5.657	804	471	333
<i>Vlaams Gewest</i>	56.403	55.458	28.554	26.904	945	580	365
<i>Waals Gewest</i>	36.593	34.490	17.153	17.337	2.103	1.265	838

1991

	Totaal	Belgische bevolking			Vreemde bevolking		
		Totaal	Mannen	Vrouwen	Totaal	Mannen	Vrouwen
België	104.149	100.354	50.256	50.098	3.795	2.328	1.467
<i>Brussels Hoofdstedelijk Gewest</i>	11.339	10.506	4.764	5.742	833	488	345
<i>Vlaams Gewest</i>	55.797	54.866	28.093	26.773	931	604	327
<i>Waals Gewest</i>	37.013	34.982	17.399	17.583	2.031	1.236	795

1990

	Totaal	Belgische bevolking			Vreemde bevolking		
		Totaal	Mannen	Vrouwen	Totaal	Mannen	Vrouwen
België	104.130	100.511	50.568	49.943	3.619	2.257	1.362
<i>Brussels Hoofdstedelijk Gewest</i>	11.475	10.723	4.851	5.872	752	455	297
<i>Vlaams Gewest</i>	55.977	55.123	28.579	26.544	854	563	291
<i>Waals Gewest</i>	36.678	34.665	17.138	17.527	2.013	1.239	774

Sterfgevallen van Belgen en vreemdelingen per geslacht en per arrondissement

	Totaal	Belgische bevolking			Vreemde bevolking		
		Totaal	Mannen	Vrouwen	Totaal	Mannen	Vrouwen
België	104.583	99.359	48.945	50.414	5.224	3.164	2.060
<i>Brussels Hoofdstedelijk Gewest</i>	10.381	9.431	4.185	5.246	950	543	407
<i>Vlaams Gewest</i>	57.075	55.717	28.165	27.552	1.358	857	501
Provincie Antwerpen	16.263	15.803	7.879	7.924	460	304	156
Arrondissement Antwerpen	9.873	9.539	4.629	4.910	334	218	116
Arrondissement Mechelen	3.156	3.130	1.582	1.548	26	10	16
Arrondissement Turnhout	3.234	3.134	1.668	1.466	100	76	24
Provincie Limburg	5.924	5.536	2.808	2.728	388	256	132
Arrondissement Hasselt	2.932	2.743	1.375	1.368	189	128	61
Arrondissement Maaseik	1.388	1.297	676	621	91	58	33
Arrondissement Tongeren	1.604	1.496	757	739	108	70	38
Provincie Oost-Vlaanderen	14.109	13.919	7.067	6.852	190	114	76
Arrondissement Aalst	2.693	2.670	1.387	1.283	23	14	9
Arrondissement Dendermonde	2.019	2.003	1.031	972	16	8	8
Arrondissement Eeklo	934	918	492	426	16	13	3
Arrondissement Gent	5.054	4.964	2.468	2.496	90	47	43
Arrondissement Oudenaarde	1.306	1.291	666	625	15	8	7
Arrondissement Sint-Niklaas	2.103	2.073	1.023	1.050	30	24	6
Provincie Vlaams-Brabant	9.453	9.291	4.704	4.587	162	104	58
Arrondissement Halle-Vilvoorde	5.046	4.936	2.513	2.423	110	67	43
Arrondissement Leuven	4.407	4.355	2.191	2.164	52	37	15
Provincie West-Vlaanderen	11.326	11.168	5.707	5.461	158	79	79
Arrondissement Brugge	2.730	2.679	1.332	1.347	51	32	19
Arrondissement Diksmuide	477	475	246	229	2	1	1
Arrondissement Ieper	1.079	1.054	542	512	25	13	12
Arrondissement Kortrijk	2.578	2.549	1.316	1.233	29	11	18
Arrondissement Oostende	1.585	1.553	794	759	32	16	16
Arrondissement Roeselare	1.324	1.322	689	633	2	1	1
Arrondissement Tielt	875	872	447	425	3	1	2
Arrondissement Veurne	678	664	341	323	14	4	10
<i>Waa's Gewest</i>	37.127	34.211	16.595	17.616	2.916	1.764	1.152
Provincie Waals-Brabant	3.211	3.061	1.456	1.605	150	90	60
Arrondissement Nijvel	3.211	3.061	1.456	1.605	150	90	60
Provincie Henegouwen	15.191	13.669	6.621	7.048	1.522	879	643
Arrondissement Aat	959	926	487	439	33	18	15
Arrondissement Charleroi	4.990	4.395	2.088	2.307	595	362	233
Arrondissement Bergen	3.079	2.767	1.294	1.473	312	194	118
Arrondissement Moeskroen	806	669	348	321	137	55	82
Arrondissement Zinnik	1.915	1.739	809	930	176	113	63
Arrondissement Thuin	1.659	1.511	734	777	148	90	58
Arrondissement Doornik	1.783	1.662	861	801	121	47	74
Provincie Luik	11.354	10.383	4.948	5.435	971	637	334
Arrondissement Hoei	1.078	1.037	509	528	41	27	14
Arrondissement Luik	6.807	6.045	2.830	3.215	762	496	266
Arrondissement Verviers	2.737	2.582	1.251	1.331	155	105	50
<i>vaarvan D. Gemeenschap</i>	631	569	299	270	62	42	20
Arrondissement Borgworm	732	719	358	361	13	9	4
Provincie Luxemburg	2.654	2.551	1.325	1.226	103	59	44
Arrondissement Aarlen	507	463	253	210	44	28	16
Arrondissement Bastenaken	447	435	227	208	12	5	7
Arrondissement Marche-en-Famenne	517	509	263	246	8	5	3
Arrondissement Neufchâteau	679	669	340	329	10	4	6
Arrondissement Virton	504	475	242	233	29	17	12
Provincie Namen	4.717	4.547	2.245	2.302	170	99	71
Arrondissement Dinant	1.083	1.048	560	488	35	16	19
Arrondissement Namen	2.982	2.873	1.383	1.490	109	66	43
Arrondissement Philippeville	652	626	302	324	26	17	9

Sterftcijfers (‰) van Belgen en vreemdelingen per geslacht en arrondissement

	Totaal	Belgische bevolking			Vreemde bevolking		
		Totaal	Mannen	Vrouwen	Totaal	Mannen	Vrouwen
België	10,26	10,70	10,85	10,55	5,78	6,69	4,79
<i>Brussels Hfdst. Gewest</i>	10,89	14,01	13,45	14,48	3,40	3,81	2,96
<i>Vlaams Gewest</i>	9,65	9,91	10,19	9,63	4,72	5,59	3,72
Prov. Antwerpen	9,93	10,32	10,51	10,14	4,30	5,25	3,17
Arr. Antwerpen	10,60	11,20	11,23	11,17	4,19	5,05	3,17
Arr. Mechelen	10,39	10,69	11,01	10,38	2,35	1,71	3,07
Arr. Turnhout	8,04	8,12	8,62	7,61	6,16	8,56	3,26
Prov. Limburg	7,56	7,71	7,85	7,58	5,86	7,40	4,17
Arr. Hasselt	7,73	7,83	7,90	7,77	6,51	8,64	4,28
Arr. Maaseik	6,42	6,60	6,84	6,36	4,65	5,54	3,63
Arr. Tongeren	8,50	8,75	8,94	8,57	6,12	7,51	4,56
Prov. Oost-Vlaanderen	10,39	10,56	10,93	10,21	4,79	5,37	4,13
Arr. Aalst	10,29	10,33	10,93	9,75	7,05	7,92	6,02
Arr. Dendermonde	10,84	10,95	11,41	10,51	4,73	4,51	4,98
Arr. Eeklo	11,74	11,80	12,72	10,88	9,02	12,35	4,16
Arr. Gent	10,24	10,48	10,69	10,29	4,54	4,47	4,62
Arr. Oudenaarde	11,46	11,56	12,16	10,99	6,58	6,76	6,39
Arr. Sint-Niklaas	9,44	9,71	9,74	9,68	3,29	4,85	1,44
Prov. Vlaams Brabant	9,38	9,77	10,12	9,43	2,87	3,54	2,14
Arr. Halle-Vilvoorde	9,11	9,55	10,00	9,12	2,96	3,50	2,38
Arr. Leuven	9,71	10,02	10,25	9,80	2,70	3,61	1,67
Prov. West-Vlaanderen	10,07	10,09	10,48	9,72	8,51	7,84	9,30
Arr. Brugge	10,14	10,12	10,28	9,97	11,20	13,15	8,96
Arr. Diksmuide	9,97	9,98	10,33	9,64	7,69	7,41	8,00
Arr. Ieper	10,35	10,30	10,70	9,90	13,10	12,08	14,42
Arr. Kortrijk	9,26	9,35	9,79	8,92	4,97	3,43	6,86
Arr. Oostende	11,19	11,18	11,76	10,64	11,90	11,13	12,78
Arr. Roeselare	9,45	9,51	9,99	9,02	1,94	1,76	2,16
Arr. Tielt	9,98	10,04	10,30	9,77	3,79	2,40	5,33
Arr. Veurne	12,11	12,19	12,86	11,55	9,33	5,02	14,22
<i>Waals Gewest</i>	11,16	11,44	11,56	11,32	8,70	9,96	7,28
Prov. Waals Brabant	9,32	9,75	9,58	9,90	4,93	5,67	4,13
Arr. Nijvel	9,32	9,75	9,58	9,90	4,93	5,67	4,13
Prov. Henegouwen	11,84	12,17	12,38	11,98	9,55	10,50	8,49
Arr. Aat	12,23	12,40	13,46	11,39	8,83	8,78	8,89
Arr. Charleroi	11,75	12,26	12,40	12,14	9,01	10,18	7,64
Arr. Bergen	12,28	12,76	12,61	12,89	9,22	11,36	7,04
Arr. Moeskroen	11,46	11,16	12,08	10,31	13,19	10,57	15,82
Arr. Zinnik	11,12	11,62	11,32	11,90	7,82	9,56	5,89
Arr. Thuin	11,38	11,39	11,52	11,27	11,25	12,89	9,40
Arr. Doornik	12,67	12,69	13,55	11,88	12,40	9,39	15,58
Prov. Luik	11,17	11,51	11,46	11,56	8,45	10,44	6,20
Arr. Hoei	10,95	10,98	11,09	10,88	10,32	12,03	8,10
Arr. Luik	11,57	11,99	11,87	12,09	9,08	11,17	6,73
Arr. Verviers	10,40	10,85	10,81	10,89	6,14	7,81	4,24
<i>Waarvan Duitstalige Gem.</i>	9,00	9,74	10,47	9,04	5,31	6,77	3,65
Arr. Borgworm	10,95	11,04	11,35	10,75	7,62	9,57	5,22
Prov. Luxemburg	10,89	10,96	11,61	10,34	9,34	9,90	8,68
Arr. Aarlen	9,87	9,92	11,17	8,74	9,41	10,54	7,93
Arr. Bastenaken	11,21	11,24	11,85	10,65	10,21	8,25	12,30
Arr. Marche-en-Famenne	10,46	10,64	11,15	10,14	5,13	6,36	3,88
Arr. Neufchâteau	12,30	12,41	12,89	11,95	7,84	6,22	9,48
Arr. Virton	10,50	10,41	10,83	10,01	12,35	13,39	11,12
Prov. Namen	10,75	10,84	11,08	10,63	8,69	9,34	7,91
Arr. Dinant	11,01	10,99	12,06	9,96	11,99	10,42	13,73
Arr. Namen	10,66	10,83	10,84	10,83	7,53	8,34	6,55
Arr. Philippeville	10,71	10,67	10,55	10,78	11,98	14,83	8,78

**Maandelijks evolutie van de sterfgevallen van Belgen en vreemdelingen
per geslacht**

	Totaal			Belgen			Vreemdelingen		
	M + V	Mannen	Vrouwen	M + V	Mannen	Vrouwen	M + V	Mannen	Vrouwen
Total	104.583	52.109	52.474	99.359	48.945	50.414	5.224	3.164	2.060
Januari	8.997	4.507	4.490	8.530	4.207	4.323	467	300	167
Februari	8.856	4.452	4.404	8.416	4.194	4.222	440	258	182
Maart	10.489	5.117	5.372	9.953	4.792	5.161	536	325	211
April	9.366	4.608	4.758	8.891	4.327	4.564	475	281	194
Mei	8.599	4.323	4.276	8.165	4.058	4.107	434	265	169
Juni	8.031	4.054	3.977	7.654	3.838	3.816	377	216	161
Juli	7.895	3.903	3.992	7.494	3.653	3.841	401	250	151
Augustus	7.957	3.989	3.968	7.554	3.745	3.809	403	244	159
September	7.954	3.947	4.007	7.521	3.677	3.844	433	270	163
Oktober	8.475	4.257	4.218	8.053	4.003	4.050	422	254	168
November	8.382	4.224	4.158	7.988	3.989	3.999	394	235	159
December	9.582	4.728	4.854	9.140	4.462	4.678	442	266	176

Sterfgevallen naar nationaliteit, burgerlijke staat en geslacht

	Totaal			Ongehuwd		
	M + V	Mannen	Vrouwen	M + V	Mannen	Vrouwen
Europe						
België	99.359	48.945	50.414	10.428	5.825	4.603
Duitsland	181	107	74	25	13	12
Oostenrijk	6	6	0	0	0	0
Bosnië-Herzegovina	7	5	2	1	1	0
Kroatië	2	2	0	0	0	0
Denemarken	8	7	1	0	0	0
Spanje	236	157	79	27	14	13
Finland	2	1	1	1	0	1
Frankrijk	961	443	518	135	70	65
Groot-Brittannië	112	87	25	11	6	5
Griekenland	79	49	30	5	4	1
Hongarije	9	6	3	2	1	1
Ierland	1	0	1	0	0	0
Italië	1.826	1.167	659	128	90	38
Luxemburg	85	44	41	11	3	8
Noorwegen	9	6	3	0	0	0
Nederland	618	427	191	88	56	32
Polen	97	37	60	21	10	11
Portugal	50	35	15	7	3	4
Roemenië	6	2	4	1	0	1
Rusland	1	0	1	1	0	1
Slovakije	1	0	1	0	0	0
Slovenië	2	2	0	1	1	0
Zweden	6	4	2	1	1	0
Zwitserland	32	16	16	7	2	5
Tsjechoslowakije	3	1	2	0	0	0
Tjechië	1	1	0	1	1	0
Turkije	194	124	70	36	20	16
Joegoslavië (ex)	26	14	12	4	1	3
Joegoslavië (Fed. Rep.)	2	2	0	2	2	0
	Totaal			Ongehuwd		
	M + V	Mannen	Vrouwen	M + V	Mannen	Vrouwen
Asie						
China (Volksrep.)	3	0	3	0	0	0
Indonesië	2	1	1	0	0	0
Iran	5	2	3	1	0	1
Israël	4	2	2	0	0	0
Japan	2	0	2	0	0	0
Libanon	5	3	2	0	0	0
Pakistan	2	2	0	0	0	0
Filipijnen	4	1	3	2	0	2
Syrië	2	0	2	1	0	1
Taiwan	1	1	0	0	0	0
Thailand	3	0	3	0	0	0

Gehuwd			Weduwstaat			Gescheiden			
M + V	Mannen	Vrouwen	M + V	Mannen	Vrouwen	M + V	Mannen	Vrouwen	
41.180	28.974	12.206	42.325	11.054	31.271	5.426	3.092	2.334	Europe
91	67	24	54	23	31	11	4	7	België
3	3	0	2	2	0	1	1	0	Duitsland
5	3	2	1	1	0	0	0	0	Oostenrijk
1	1	0	1	1	0	0	0	0	Bosnië-Herzegowina
4	4	0	4	3	1	0	0	0	Kroatië
147	118	29	57	22	35	5	3	2	Denemarken
0	0	0	1	1	0	0	0	0	Spanje
316	215	101	400	91	309	110	67	43	Finland
61	54	7	35	22	13	5	5	0	Frankrijk
50	35	15	21	8	13	3	2	1	Groot-Brittannië
3	3	0	3	1	2	1	1	0	Griekenland
0	0	0	0	0	0	1	0	1	Hongarije
996	804	192	630	210	420	72	63	9	Ierland
28	26	2	41	12	29	5	3	2	Italië
6	4	2	2	1	1	1	1	0	Luxemburg
332	274	58	163	71	92	35	26	9	Noorwegen
26	19	7	46	5	41	4	3	1	Nederland
34	26	8	5	3	2	4	3	1	Polen
2	0	2	2	1	1	1	1	0	Portugal
0	0	0	0	0	0	0	0	0	Roemenië
0	0	0	1	0	1	0	0	0	Rusland
1	1	0	0	0	0	0	0	0	Slovakije
2	2	0	2	1	1	1	0	1	Slovenië
13	10	3	11	3	8	1	1	0	Zweden
0	0	0	3	1	2	0	0	0	Zwitserland
0	0	0	0	0	0	0	0	0	Tsjechoslowakije
134	96	38	18	4	14	6	4	2	Tjechië
12	10	2	10	3	7	0	0	0	Turkije
0	0	0	0	0	0	0	0	0	Joegoslavië (ex)
									Joegoslavië (Fed. Rep.)

Gehuwd			Weduwstaat			Gescheiden			
M + V	Mannen	Vrouwen	M + V	Mannen	Vrouwen	M + V	Mannen	Vrouwen	
1	0	1	2	0	2	0	0	0	Asie
1	1	0	1	0	1	0	0	0	China (Volksrep.)
2	2	0	1	0	1	1	0	1	Indonesië
2	2	0	2	0	2	0	0	0	Iran
2	0	2	0	0	0	0	0	0	Israël
3	3	0	2	0	2	0	0	0	Japan
2	2	0	0	0	0	0	0	0	Libanon
2	1	1	0	0	0	0	0	0	Pakistan
1	0	1	0	0	0	0	0	0	Filipijnen
1	1	0	0	0	0	0	0	0	Syrië
2	0	2	1	0	1	0	0	0	Taiwan
									Thailand

Sterfgevallen naar nationaliteit, burgerlijke staat en geslacht - vervolg

	Totaal			Ongehuwd		
	M + V	Mannen	Vrouwen	M + V	Mannen	Vrouwen
Afrique						
Zuid-Afrika (Rep.)	1	1	0	0	0	0
Algerije	36	32	4	7	6	1
Burundi	1	1	0	0	0	0
Kameroen	2	0	2	2	0	2
Kongo (Demo. Rep.)	25	11	14	12	3	9
Egypte	1	1	0	0	0	0
Ghana	2	1	1	1	1	0
Madagaskar	1	0	1	0	0	0
Marokko	266	177	89	57	36	21
Mauritius	2	1	1	0	0	0
Ruanda	2	0	2	0	0	0
Senegal	1	1	0	0	0	0
Tunesië	9	6	3	4	3	1
Amérique						
Brazilië	2	0	2	1	0	1
Canada	11	10	1	2	2	0
Verenigde Staten van Amerika	29	16	13	3	2	1
Réfugié politique						
Politiek vluchteling	5	3	2	2	1	1
Van Albanese afkomst	6	4	2	0	0	0
Van Armeense afkomst	1	0	1	0	0	0
Van Bosnische afkomst	1	0	1	0	0	0
Van Bulgaarse afkomst	1	1	0	0	0	0
Van Cambodjaanse afkomst	1	1	0	0	0	0
Van Estlandse afkomst	1	1	0	1	1	0
Van Hongaarse afkomst	19	11	8	8	5	3
Van Iraanse afkomst	1	0	1	0	0	0
Van Litouwse afkomst	7	3	4	3	2	1
Van Poolse afkomst	59	34	25	15	12	3
Van Roemeense afkomst	7	4	3	1	1	0
Van Ruandese afkomst	10	7	3	5	4	1
Van Russische afkomst	2	1	1	0	0	0
Van Sovjetse afkomst	6	5	1	2	2	0
Van Tsjechische afkomst	1	1	0	0	0	0
Van Turkse afkomst	10	4	6	0	0	0
Van Oekraïense afkomst	16	13	3	5	5	0
Van Vietnamese afkomst	5	0	5	1	0	1
Van Joegoslavische afkomst	10	7	3	4	3	1
Van Zairese afkomst	4	3	1	0	0	0

Gehuwd			Weduwstaat			Gescheiden			
M + V	Mannen	Vrouwen	M + V	Mannen	Vrouwen	M + V	Mannen	Vrouwen	
0	0	0	1	1	0	0	0	0	Afrique
24	23	1	2	1	1	3	2	1	Zuid-Afrika (Rep.)
0	0	0	0	0	0	1	1	0	Algerije
0	0	0	0	0	0	0	0	0	Burundi
9	6	3	2	1	1	2	1	1	Kameroen
1	1	0	0	0	0	0	0	0	Kongo (Demo. Rep.)
0	0	0	1	0	1	0	0	0	Egypte
0	0	0	0	0	0	1	0	1	Ghana
172	132	40	25	2	23	12	7	5	Madagaskar
1	1	0	1	0	1	0	0	0	Marokko
2	0	2	0	0	0	0	0	0	Mauritius
1	1	0	0	0	0	0	0	0	Ruanda
3	3	0	2	0	2	0	0	0	Senegal
									Tunesië
Gehuwd			Weduwstaat			Gescheiden			
M + V	Mannen	Vrouwen	M + V	Mannen	Vrouwen	M + V	Mannen	Vrouwen	
1	0	1	0	0	0	0	0	0	Amérique
6	6	0	3	2	1	0	0	0	Brazilië
14	12	2	9	0	9	3	2	1	Canada
									Verenigde Staten van Amerika
Gehuwd			Weduwstaat			Gescheiden			
M + V	Mannen	Vrouwen	M + V	Mannen	Vrouwen	M + V	Mannen	Vrouwen	
2	1	1	1	1	0	0	0	0	Réfugié politique
4	4	0	2	0	2	0	0	0	Politiek vluchteling
0	0	0	0	0	0	1	0	1	Van Albanese afkomst
1	0	1	0	0	0	0	0	0	Van Armeense afkomst
0	0	0	1	1	0	0	0	0	Van Bosnische afkomst
1	1	0	0	0	0	0	0	0	Van Bulgaarse afkomst
0	0	0	0	0	0	0	0	0	Van Cambodjaanse afkomst
1	0	1	5	2	3	5	4	1	Van Estlandse afkomst
1	0	1	0	0	0	0	0	0	Van Hongaarse afkomst
1	0	1	3	1	2	0	0	0	Van Iraanse afkomst
17	14	3	22	6	16	5	2	3	Van Litouwse afkomst
2	2	0	3	0	3	1	1	0	Van Poolse afkomst
5	3	2	0	0	0	0	0	0	Van Roemeense afkomst
0	0	0	1	0	1	1	1	0	Van Ruandese afkomst
2	2	0	2	1	1	0	0	0	Van Russische afkomst
1	1	0	0	0	0	0	0	0	Van Sovjetse afkomst
5	4	1	5	0	5	0	0	0	Van Tsjechische afkomst
5	4	1	4	2	2	2	2	0	Van Turkse afkomst
1	0	1	3	0	3	0	0	0	Van Oekraïense afkomst
4	3	1	1	0	1	1	1	0	Van Vietnamese afkomst
4	3	1	0	0	0	0	0	0	Van Joegoslavische afkomst
									Van Zairese afkomst

Sterfgevallen naar nationaliteit, burgerlijke staat en geslacht - vervolg en einde

	Totaal			Ongehuwd		
	M + V	Mannen	Vrouwen	M + V	Mannen	Vrouwen
Apatride et inconnu						
Vaderlandsloos	12	6	6	4	1	3
Onbekend	17	10	7	13	8	5
Albanië	1	1	0	1	1	0
U.S.S.R.	1	1	0	1	1	0
Cambodja	1	0	1	0	0	0
Singapore	1	1	0	0	0	0
Maleisië	1	1	0	0	0	0
Bangladesh	1	1	0	0	0	0
Kongo Republiek	1	1	0	1	1	0
Guinee	1	1	0	1	1	0
Tsjaad	1	1	0	1	1	0
Kaapverdië	2	2	0	1	1	0
Angola	2	0	2	2	0	2
Sao Tomé en Príncipe	1	0	1	0	0	0
Nicaragua	1	1	0	0	0	0
Argentinië	2	0	2	0	0	0
Guyana	1	0	1	0	0	0
Suriname	1	1	0	0	0	0
Australië	1	1	0	0	0	0
Van Tunesische afkomst	1	1	0	1	1	0
Van Duitse afkomst	2	1	1	0	0	0
Van Spaanse afkomst	1	1	0	0	0	0
Van Griekse afkomst	1	1	0	0	0	0
Van Pakistaanse afkomst	1	1	0	1	1	0
Van Iraakse afkomst	1	1	0	0	0	0
Van Burundese afkomst	3	2	1	2	1	1
Van Angolese afkomst	1	0	1	1	0	1
Van Laotiaanse afkomst	1	0	1	0	0	0
Van Salvadoraanse afkomst	1	1	0	0	0	0
Van Afghaanse afkomst	1	0	1	1	0	1
Van Tsjadische afkomst	1	1	0	0	0	0

	Gehuwd		Weduwstaat			Gescheiden				
	M + V	Mannen	Vrouwen	M + V	Mannen	Vrouwen	M + V	Mannen		Vrouwen
	2	2	0	6	3	3	0	0	0	Apatride et inconnu
	3	2	1	0	0	0	1	0	1	Vaderlandsloos
	0	0	0	0	0	0	0	0	0	Onbekend
	0	0	0	0	0	0	0	0	0	Albanië
	0	0	0	1	0	1	0	0	0	U.S.S.R.
	1	1	0	0	0	0	0	0	0	Cambodja
	1	1	0	0	0	0	0	0	0	Singapore
	0	0	0	1	1	0	0	0	0	Maleisië
	0	0	0	0	0	0	0	0	0	Bangladesh
	0	0	0	0	0	0	0	0	0	Kongo Republiek
	0	0	0	0	0	0	0	0	0	Guinee
	0	0	0	0	0	0	0	0	0	Tsjaad
	0	0	0	0	0	0	1	1	0	Kaapverdië
	0	0	0	0	0	0	0	0	0	Angola
	0	0	0	1	0	1	0	0	0	Sao Tomé en Principe
	1	1	0	0	0	0	0	0	0	Nicaragua
	0	0	0	2	0	2	0	0	0	Argentinië
	0	0	0	0	0	0	1	0	1	Guyana
	0	0	0	0	0	0	1	1	0	Suriname
	1	1	0	0	0	0	0	0	0	Australië
	0	0	0	0	0	0	0	0	0	Van Tunesische afkomst
	1	1	0	1	0	1	0	0	0	Van Duitse afkomst
	0	0	0	1	1	0	0	0	0	Van Spaanse afkomst
	1	1	0	0	0	0	0	0	0	Van Griekse afkomst
	0	0	0	0	0	0	0	0	0	Van Pakistaanse afkomst
	0	0	0	0	0	0	1	1	0	Van Iraakse afkomst
	1	1	0	0	0	0	0	0	0	Van Burundese afkomst
	0	0	0	0	0	0	0	0	0	Van Angolese afkomst
	0	0	0	1	0	1	0	0	0	Van Laotiaanse afkomst
	0	0	0	0	0	0	1	1	0	Van Salvadoriaanse afkomst
	0	0	0	0	0	0	0	0	0	Van Afghaanse afkomst
	1	1	0	0	0	0	0	0	0	Van Tsjadische afkomst

Sterfgevallen per nationaliteitsgroep, leeftijdsgroep en geslacht

België

	Totaal			Belgen			Vreemdelingen		
	M + V	Mannen	Vrouwen	M + V	Mannen	Vrouwen	M + V	Mannen	Vrouwen
Totaal	104.583	52.109	52.474	99.359	48.945	50.414	5.224	3.164	2.060
< 20	1.252	742	510	1.137	681	456	115	61	54
20 tot 39	2.665	1.847	818	2.412	1.682	730	253	165	88
40 tot 59	10.467	6.686	3.781	9.685	6.121	3.564	782	565	217
60 tot 79	44.426	26.795	17.631	41.917	25.053	16.864	2.509	1.742	767
80 tot 99	45.369	15.971	29.398	43.820	15.344	28.476	1.549	627	922
>= 100	404	68	336	388	64	324	16	4	12

	Totaal			Belgen			Vreemdelingen		
	M + V	Mannen	Vrouwen	M + V	Mannen	Vrouwen	M + V	Mannen	Vrouwen
< 5	1.524	831	693	654	364	290	79	38	41
5 tot 9	215	102	113	96	48	48	8	2	6
10 tot 14	208	113	95	92	48	44	9	6	3
15 tot 19	643	484	159	295	221	74	19	15	4
20 tot 24	1.011	787	224	462	357	105	31	26	5
25 tot 29	1.121	838	283	481	367	114	57	36	21
30 tot 34	1.414	967	447	606	406	200	73	56	17
35 tot 39	1.986	1.240	746	863	552	311	92	47	45
40 tot 44	3.101	1.909	1.192	1.381	846	535	117	75	42
45 tot 49	4.591	2.914	1.677	2.064	1.291	773	161	116	45
50 tot 54	6.396	4.069	2.327	2.880	1.805	1.075	221	159	62
55 tot 59	7.547	4.984	2.563	3.360	2.179	1.181	283	215	68
60 tot 64	11.548	7.668	3.880	5.189	3.412	1.777	398	287	111
65 tot 69	19.022	12.447	6.575	8.699	5.622	3.077	557	413	144
70 tot 74	27.277	16.911	10.366	12.503	7.652	4.851	780	552	228
75 tot 79	33.293	18.149	15.144	15.526	8.367	7.159	774	490	284
80 tot 84	31.145	13.989	17.156	14.712	6.545	8.167	598	310	288
85 tot 89	35.191	12.196	22.995	16.769	5.799	10.970	572	206	366
90 tot 94	19.978	5.148	14.830	9.582	2.445	7.137	288	90	198
95 tot 99	5.769	1.169	4.600	2.757	555	2.202	91	21	70
100 tot 104	781	132	649	370	61	309	16	4	12
105 tot 109	36	6	30	18	3	15	0	0	0

	Totaal			Belgen			Vreemdelingen		
	M + V	Mannen	Vrouwen	M + V	Mannen	Vrouwen	M + V	Mannen	Vrouwen
Totaal	104.583	52.109	52.474	99.359	48.945	50.414	5.224	3.164	2.060
0	591	327	264	528	295	233	63	32	31
1	53	29	24	48	27	21	5	2	3
2	33	13	20	30	13	17	3	0	3
3	28	20	8	24	17	7	4	3	1
4	28	13	15	24	12	12	4	1	3
5	28	16	12	25	16	9	3	0	3
6	23	10	13	22	10	12	1	0	1
7	14	7	7	13	7	6	1	0	1
8	21	11	10	19	9	10	2	2	0
9	18	6	12	17	6	11	1	0	1
10	12	7	5	11	6	5	1	1	0
11	21	8	13	18	6	12	3	2	1
12	20	12	8	19	12	7	1	0	1
13	25	15	10	22	13	9	3	2	1

EU15			Marokko			Turkije			Totaal
M + V	Mannen	Vrouwen	M + V	Mannen	Vrouwen	M + V	Mannen	Vrouwen	
4.171	2.534	1.637	266	177	89	194	124	70	
32	19	13	28	12	16	26	15	11	< 20
130	87	43	42	33	9	30	18	12	20 tot 39
588	425	163	70	47	23	43	32	11	40 tot 59
2.088	1.448	640	112	79	33	88	58	30	60 tot 79
1.324	553	771	14	6	8	7	1	6	80 tot 99
9	2	7	0	0	0	0	0	0	>= 100

EU15			Marokko			Turkije			Totaal
M + V	Mannen	Vrouwen	M + V	Mannen	Vrouwen	M + V	Mannen	Vrouwen	
16	7	9	19	7	12	23	13	10	< 5
4	1	3	3	1	2	0	0	0	5 tot 9
5	5	0	1	0	1	0	0	0	10 tot 14
7	6	1	5	4	1	3	2	1	15 tot 19
10	8	2	11	11	0	4	2	2	20 tot 24
23	16	7	11	9	2	11	7	4	25 tot 29
39	30	9	10	8	2	7	5	2	30 tot 34
58	33	25	10	5	5	8	4	4	35 tot 39
89	57	32	14	8	6	2	2	0	40 tot 44
121	90	31	11	6	5	9	4	5	45 tot 49
175	126	49	12	10	2	7	5	2	50 tot 54
203	152	51	33	23	10	25	21	4	55 tot 59
304	218	86	40	29	11	30	23	7	60 tot 64
440	330	110	32	21	11	38	26	12	65 tot 69
671	475	196	26	22	4	14	6	8	70 tot 74
673	425	248	14	7	7	6	3	3	75 tot 79
511	274	237	10	4	6	4	1	3	80 tot 84
505	184	321	2	2	0	2	0	2	85 tot 89
236	78	158	1	0	1	1	0	1	90 tot 94
72	17	55	1	0	1	0	0	0	95 tot 99
9	2	7	0	0	0	0	0	0	100 tot 104
0	0	0	0	0	0	0	0	0	105 tot 109

EU15			Marokko			Turkije			Totaal
M + V	Mannen	Vrouwen	M + V	Mannen	Vrouwen	M + V	Mannen	Vrouwen	
4.171	2.534	1.637	266	177	89	194	124	70	
13	6	7	14	6	8	18	10	8	0
1	1	0	2	0	2	1	1	0	1
0	0	0	0	0	0	2	0	2	2
0	0	0	2	1	1	1	1	0	3
2	0	2	1	0	1	1	1	0	4
1	0	1	1	0	1	0	0	0	5
0	0	0	1	0	1	0	0	0	6
1	0	1	0	0	0	0	0	0	7
1	1	0	1	1	0	0	0	0	8
1	0	1	0	0	0	0	0	0	9
1	1	0	0	0	0	0	0	0	10
2	2	0	1	0	1	0	0	0	11
0	0	0	0	0	0	0	0	0	12
2	2	0	0	0	0	0	0	0	13

Sterfgevallen per nationaliteitsgroep, leeftijdsgroep en geslacht - vervolg

België

	Totaal			Belgen			Vreemdelingen		
	M + V	Mannen	Vrouwen	M + V	Mannen	Vrouwen	M + V	Mannen	Vrouwen
14	23	12	11	22	11	11	1	1	0
15	34	21	13	32	19	13	2	2	0
16	51	39	12	49	38	11	2	1	1
17	54	41	13	49	36	13	5	5	0
18	75	60	15	70	56	14	5	4	1
19	100	75	25	95	72	23	5	3	2
20	101	79	22	97	75	22	4	4	0
21	90	70	20	86	67	19	4	3	1
22	85	67	18	80	62	18	5	5	0
23	90	69	21	85	64	21	5	5	0
24	127	98	29	114	89	25	13	9	4
25	106	86	20	97	80	17	9	6	3
26	108	77	31	101	73	28	7	4	3
27	105	73	32	93	67	26	12	6	6
28	106	74	32	93	66	27	13	8	5
29	113	93	20	97	81	16	16	12	4
30	122	90	32	108	78	30	14	12	2
31	140	93	47	120	78	42	20	15	5
32	139	97	42	123	88	35	16	9	7
33	126	88	38	116	79	37	10	9	1
34	152	94	58	139	83	56	13	11	2
35	187	128	59	164	111	53	23	17	6
36	173	103	70	153	95	58	20	8	12
37	174	107	67	164	105	59	10	2	8
38	191	116	75	168	106	62	23	10	13
39	230	145	85	214	135	79	16	10	6
40	271	175	96	249	159	90	22	16	6
41	277	167	110	253	152	101	24	15	9
42	294	182	112	267	163	104	27	19	8
43	314	193	121	288	180	108	26	13	13
44	342	204	138	324	192	132	18	12	6
45	371	227	144	347	211	136	24	16	8
46	418	282	136	390	259	131	28	23	5
47	441	267	174	422	253	169	19	14	5
48	461	296	165	412	261	151	49	35	14
49	534	335	199	493	307	186	41	28	13
50	610	375	235	567	345	222	43	30	13
51	642	406	236	600	373	227	42	33	9
52	627	396	231	582	366	216	45	30	15
53	612	386	226	568	355	213	44	31	13
54	610	401	209	563	366	197	47	35	12
55	622	414	208	571	370	201	51	44	7
56	606	396	210	559	359	200	47	37	10
57	677	451	226	630	420	210	47	31	16
58	816	529	287	737	471	266	79	58	21
59	922	604	318	863	559	304	59	45	14
60	973	663	310	904	610	294	69	53	16
61	1.000	657	343	935	609	326	65	48	17
62	1.081	758	323	994	694	300	87	64	23
63	1.211	762	449	1.130	705	425	81	57	24
64	1.322	859	463	1.226	794	432	96	65	31
65	1.475	994	481	1.398	936	462	77	58	19
66	1.782	1.155	627	1.678	1.077	601	104	78	26
67	1.847	1.185	662	1.735	1.104	631	112	81	31
68	2.010	1.343	667	1.887	1.252	635	123	91	32
69	2.142	1.358	784	2.001	1.253	748	141	105	36

	EU15			Marokko			Turkije			
	M + V	Mannen	Vrouwen	M + V	Mannen	Vrouwen	M + V	Mannen	Vrouwen	
0	0	0	0	0	0	0	0	0	0	14
0	0	0	0	1	1	0	0	0	0	15
1	1	0	0	1	0	1	0	0	0	16
2	2	0	0	2	2	0	1	1	0	17
2	2	0	0	1	1	0	2	1	1	18
2	1	1	1	0	0	0	0	0	0	19
3	3	0	0	1	1	0	0	0	0	20
3	2	1	1	1	1	0	0	0	0	21
1	1	0	0	2	2	0	0	0	0	22
0	0	0	0	4	4	0	0	0	0	23
3	2	1	1	3	3	0	4	2	2	24
6	5	1	1	0	0	0	0	0	0	25
4	3	1	1	2	1	1	1	0	1	26
2	1	1	1	2	2	0	1	1	0	27
6	4	2	2	4	3	1	2	1	1	28
5	3	2	2	3	3	0	7	5	2	29
9	7	2	2	2	2	0	1	1	0	30
10	7	3	3	2	1	1	0	0	0	31
6	2	4	4	4	3	1	4	3	1	32
5	5	0	0	1	1	0	1	1	0	33
9	9	0	0	1	1	0	1	0	1	34
14	10	4	4	3	3	0	3	3	0	35
13	7	6	6	1	0	1	3	1	2	36
5	1	4	4	1	0	1	1	0	1	37
13	7	6	6	4	1	3	1	0	1	38
13	8	5	5	1	1	0	0	0	0	39
15	10	5	5	2	2	0	0	0	0	40
23	14	9	9	0	0	0	0	0	0	41
17	12	5	5	7	4	3	1	1	0	42
18	10	8	8	5	2	3	1	1	0	43
16	11	5	5	0	0	0	0	0	0	44
17	10	7	7	1	0	1	1	1	0	45
21	19	2	2	3	1	2	2	1	1	46
13	11	2	2	2	0	2	1	0	1	47
37	27	10	10	5	5	0	3	1	2	48
33	23	10	10	0	0	0	2	1	1	49
35	25	10	10	2	1	1	1	1	0	50
33	25	8	8	4	4	0	1	1	0	51
36	26	10	10	2	1	1	1	0	1	52
36	24	12	12	2	2	0	1	1	0	53
35	26	9	9	2	2	0	3	2	1	54
37	31	6	6	8	7	1	5	5	0	55
38	30	8	8	4	2	2	1	1	0	56
40	27	13	13	3	1	2	2	1	1	57
49	35	14	14	12	9	3	10	8	2	58
39	29	10	10	6	4	2	7	6	1	59
50	41	9	9	8	3	5	5	5	0	60
48	35	13	13	7	7	0	5	3	2	61
67	48	19	19	10	8	2	7	6	1	62
67	49	18	18	5	3	2	3	1	2	63
72	45	27	27	10	8	2	10	8	2	64
56	45	11	11	4	3	1	12	6	6	65
72	53	19	19	11	8	3	11	9	2	66
94	68	26	26	2	1	1	8	6	2	67
101	76	25	25	7	6	1	4	3	1	68
117	88	29	29	8	3	5	3	2	1	69

Sterfgevallen per nationaliteitsgroep, leeftijdsgroep en geslacht - vervolg en einde

België

	Totaal			Belgen			Vreemdelingen		
	M + V	Mannen	Vrouwen	M + V	Mannen	Vrouwen	M + V	Mannen	Vrouwen
70	2.341	1.496	845	2.211	1.409	802	130	87	43
71	2.371	1.510	861	2.216	1.394	822	155	116	39
72	2.639	1.644	995	2.483	1.531	952	156	113	43
73	2.877	1.726	1.151	2.710	1.606	1.104	167	120	47
74	3.055	1.828	1.227	2.883	1.712	1.171	172	116	56
75	3.197	1.828	1.369	3.024	1.718	1.306	173	110	63
76	3.405	1.914	1.491	3.218	1.792	1.426	187	122	65
77	3.662	1.971	1.691	3.504	1.862	1.642	158	109	49
78	3.597	1.881	1.716	3.453	1.792	1.661	144	89	55
79	2.439	1.263	1.176	2.327	1.203	1.124	112	60	52
80	2.145	1.017	1.128	2.049	958	1.091	96	59	37
81	2.521	1.207	1.314	2.409	1.144	1.265	112	63	49
82	2.886	1.350	1.536	2.780	1.288	1.492	106	62	44
83	3.765	1.604	2.161	3.630	1.548	2.082	135	56	79
84	3.993	1.677	2.316	3.844	1.607	2.237	149	70	79
85	3.836	1.491	2.345	3.695	1.439	2.256	141	52	89
86	3.735	1.301	2.434	3.610	1.251	2.359	125	50	75
87	3.455	1.226	2.229	3.356	1.184	2.172	99	42	57
88	3.278	1.057	2.221	3.186	1.026	2.160	92	31	61
89	3.037	930	2.107	2.922	899	2.023	115	31	84
90	2.638	736	1.902	2.564	711	1.853	74	25	49
91	2.381	625	1.756	2.294	595	1.699	87	30	57
92	1.977	520	1.457	1.930	503	1.427	47	17	30
93	1.615	365	1.250	1.569	355	1.214	46	10	36
94	1.259	289	970	1.225	281	944	34	8	26
95	955	199	756	926	191	735	29	8	21
96	735	143	592	704	136	568	31	7	24
97	562	118	444	549	115	434	13	3	10
98	369	66	303	361	65	296	8	1	7
99	227	50	177	217	48	169	10	2	8
100	137	24	113	131	22	109	6	2	4
101	111	20	91	104	18	86	7	2	5
102	78	11	67	77	11	66	1	0	1
103	37	8	29	37	8	29	0	0	0
104	23	2	21	21	2	19	2	0	2
105	9	1	8	9	1	8	0	0	0
106	4	1	3	4	1	3	0	0	0
107	4	1	3	4	1	3	0	0	0
108	1	0	1	1	0	1	0	0	0

	EU15		Marokko			Turkije			
	M + V	Mannen	Vrouwen	M + V	Mannen	Vrouwen	M + V	Mannen	
112	78	34	5	5	0	5	2	3	70
131	95	36	9	7	2	0	0	0	71
134	96	38	4	4	0	6	3	3	72
141	102	39	7	6	1	2	0	2	73
153	104	49	1	0	1	1	1	0	74
153	98	55	2	1	1	0	0	0	75
162	107	55	4	1	3	3	2	1	76
137	94	43	1	1	0	1	0	1	77
126	80	46	6	3	3	0	0	0	78
95	46	49	1	1	0	2	1	1	79
80	51	29	1	1	0	1	0	1	80
93	54	39	5	3	2	1	0	1	81
93	56	37	0	0	0	0	0	0	82
116	50	66	4	0	4	0	0	0	83
129	63	66	0	0	0	2	1	1	84
123	47	76	1	1	0	1	0	1	85
114	47	67	0	0	0	1	0	1	86
89	36	53	0	0	0	0	0	0	87
81	27	54	1	1	0	0	0	0	88
98	27	71	0	0	0	0	0	0	89
62	23	39	0	0	0	1	0	1	90
69	23	46	0	0	0	0	0	0	91
41	16	25	1	0	1	0	0	0	92
42	10	32	0	0	0	0	0	0	93
22	6	16	0	0	0	0	0	0	94
25	6	19	0	0	0	0	0	0	95
25	6	19	1	0	1	0	0	0	96
10	3	7	0	0	0	0	0	0	97
8	1	7	0	0	0	0	0	0	98
4	1	3	0	0	0	0	0	0	99
3	1	2	0	0	0	0	0	0	100
4	1	3	0	0	0	0	0	0	101
1	0	1	0	0	0	0	0	0	102
0	0	0	0	0	0	0	0	0	103
1	0	1	0	0	0	0	0	0	104
0	0	0	0	0	0	0	0	0	105
0	0	0	0	0	0	0	0	0	106
0	0	0	0	0	0	0	0	0	107
0	0	0	0	0	0	0	0	0	108

Sterfgevallen naar geslacht, leeftijd, burgerlijke staat en geboortjaar

Deze tabel geeft het aantal overlijdens per leeftijd, geslacht, burgerlijke staat en geboortjaar. Er kan in het jaar van overlijden een onderscheid gemaakt worden of de personen voor of na hun verjaardag gestorven zijn.

De kolommen "Jaar +" (Verjaardag +) en "Jaar -" (Verjaardag -) bieden dit onderscheid.

De kolom "Jaar +" geeft het aantal personen die overleden zijn op de gegeven leeftijd nadat ze in het kalenderjaar van overlijden verjaard waren.

De kolom "Jaar -" geeft het aantal personen die overleden zijn op de gegeven leeftijd nadat ze verjaard waren in het vorige kalenderjaar.

		Totaal		Ongehuwd		Gehuwd		Weduwstaat		Gescheiden	
		Jaar +	Jaar -	Jaar +	Jaar -	Jaar +	Jaar -	Jaar +	Jaar -	Jaar +	Jaar -
Totale bevolking	M + V	52.842	51.741	5.739	5.376	22.263	21.507	21.900	22.060	2.940	2.798
	M	26.446	25.663	3.231	3.000	15.813	15.187	5.721	5.849	1.681	1.627
	V	26.396	26.078	2.508	6.450	6.450	6.320	16.179	16.211	1.259	1.171
Belgische bevolk.	M + V	50.076	49.283	5.377	5.051	20.833	20.347	21.093	21.232	2.773	2.653
	M	24.761	24.184	3.024	2.801	14.691	14.283	5.471	5.583	1.575	1.517
	V	25.315	25.099	2.353	6.142	6.142	6.064	15.622	15.649	1.198	1.136
Vreemde bevolk.	M + V	2.766	2.458	362	325	1.430	1.160	807	828	167	145
	M	1.685	1.479	207	199	1.122	904	250	266	106	110
	V	1.081	979	155	308	308	256	557	562	61	35

Sterfgevallen naar geslacht, leeftijd, burgerlijke staat en geboortjaar

Leeftijd / geboortjaar		Totaal		Ongehuwd		Gehuwd		Weduwstaat		Gescheiden	
		Jaar +	Jaar -	Jaar +	Jaar -	Jaar +	Jaar -	Jaar +	Jaar -	Jaar +	Jaar -
0 jaar / 1998 - 1997											
Totale bevolking	M + V	489	102	489	102	0	0	0	0	0	0
	M	276	51	276	51	0	0	0	0	0	0
	V	213	51	213	0	0	0	0	0	0	0
<i>Belgische bevolking</i>	M + V	434	94	434	94	0	0	0	0	0	0
	M	247	48	247	51	0	0	0	0	0	0
	V	187	46	187	0	0	0	0	0	0	0
<i>Vreemde bevolking</i>	M + V	55	8	55	8	0	0	0	0	0	0
	M	29	3	29	3	0	0	0	0	0	0
	V	26	5	26	0	0	0	0	0	0	0
1 jaar / 1997 - 1996											
Totale bevolking	M + V	30	23	30	23	0	0	0	0	0	0
	M	16	13	16	13	0	0	0	0	0	0
	V	14	10	14	0	0	0	0	0	0	0
<i>Belgische bevolking</i>	M + V	27	21	27	21	0	0	0	0	0	0
	M	15	12	15	13	0	0	0	0	0	0
	V	12	9	12	0	0	0	0	0	0	0
<i>Vreemde bevolking</i>	M + V	3	2	3	2	0	0	0	0	0	0
	M	1	1	1	1	0	0	0	0	0	0
	V	2	1	2	0	0	0	0	0	0	0
2 jaar / 1996 - 1995											
Totale bevolking	M + V	17	16	17	16	0	0	0	0	0	0
	M	8	5	8	5	0	0	0	0	0	0
	V	9	11	9	0	0	0	0	0	0	0
<i>Belgische bevolking</i>	M + V	16	14	16	14	0	0	0	0	0	0
	M	8	5	8	5	0	0	0	0	0	0
	V	8	9	8	0	0	0	0	0	0	0
<i>Vreemde bevolking</i>	M + V	1	2	1	2	0	0	0	0	0	0
	M	0	0	0	0	0	0	0	0	0	0
	V	1	2	1	0	0	0	0	0	0	0
3 jaar / 1995 - 1994											
Totale bevolking	M + V	16	12	16	12	0	0	0	0	0	0
	M	11	9	11	9	0	0	0	0	0	0
	V	5	3	5	0	0	0	0	0	0	0
<i>Belgische bevolking</i>	M + V	14	10	14	10	0	0	0	0	0	0
	M	9	8	9	9	0	0	0	0	0	0
	V	5	2	5	0	0	0	0	0	0	0
<i>Vreemde bevolking</i>	M + V	2	2	2	2	0	0	0	0	0	0
	M	2	1	2	1	0	0	0	0	0	0
	V	0	1	0	0	0	0	0	0	0	0
4 jaar / 1994 - 1993											
Totale bevolking	M + V	10	18	10	18	0	0	0	0	0	0
	M	6	7	6	7	0	0	0	0	0	0
	V	4	11	4	0	0	0	0	0	0	0
<i>Belgische bevolking</i>	M + V	9	15	9	15	0	0	0	0	0	0
	M	6	6	6	7	0	0	0	0	0	0
	V	3	9	3	0	0	0	0	0	0	0
<i>Vreemde bevolking</i>	M + V	1	3	1	3	0	0	0	0	0	0
	M	0	1	0	1	0	0	0	0	0	0
	V	1	2	1	0	0	0	0	0	0	0

Sterfgevallen naar geslacht, leeftijd, burgerlijke staat en geboortjaar - vervolg

Leeftijd / geboortjaar		Totaal		Ongehuwd		Gehuwd		Weduwstaat		Gescheiden	
		Jaar +	Jaar -	Jaar +	Jaar -	Jaar +	Jaar -	Jaar +	Jaar -	Jaar +	Jaar -
5 jaar / 1993 - 1992											
Totale bevolking	M + V	14	14	14	14	0	0	0	0	0	0
	M	5	11	5	11	0	0	0	0	0	0
	V	9	3	9	0	0	0	0	0	0	0
<i>Belgische bevolking</i>	M + V	11	14	11	14	0	0	0	0	0	0
	M	5	11	5	11	0	0	0	0	0	0
	V	6	3	6	0	0	0	0	0	0	0
<i>Vreemde bevolking</i>	M + V	3	0	3	0	0	0	0	0	0	0
	M	0	0	0	0	0	0	0	0	0	0
	V	3	0	3	0	0	0	0	0	0	0
6 jaar / 1992 - 1991											
Totale bevolking	M + V	12	11	12	11	0	0	0	0	0	0
	M	5	5	5	5	0	0	0	0	0	0
	V	7	6	7	0	0	0	0	0	0	0
<i>Belgische bevolking</i>	M + V	11	11	11	11	0	0	0	0	0	0
	M	5	5	5	5	0	0	0	0	0	0
	V	6	6	6	0	0	0	0	0	0	0
<i>Vreemde bevolking</i>	M + V	1	0	1	0	0	0	0	0	0	0
	M	0	0	0	0	0	0	0	0	0	0
	V	1	0	1	0	0	0	0	0	0	0
7 jaar / 1991 - 1990											
Totale bevolking	M + V	5	9	5	9	0	0	0	0	0	0
	M	2	5	2	5	0	0	0	0	0	0
	V	3	4	3	0	0	0	0	0	0	0
<i>Belgische bevolking</i>	M + V	5	8	5	8	0	0	0	0	0	0
	M	2	5	2	5	0	0	0	0	0	0
	V	3	3	3	0	0	0	0	0	0	0
<i>Vreemde bevolking</i>	M + V	0	1	0	1	0	0	0	0	0	0
	M	0	0	0	0	0	0	0	0	0	0
	V	0	1	0	0	0	0	0	0	0	0
8 jaar / 1990 - 1989											
Totale bevolking	M + V	12	9	12	9	0	0	0	0	0	0
	M	6	5	6	5	0	0	0	0	0	0
	V	6	4	6	0	0	0	0	0	0	0
<i>Belgische bevolking</i>	M + V	11	8	11	8	0	0	0	0	0	0
	M	5	4	5	5	0	0	0	0	0	0
	V	6	4	6	0	0	0	0	0	0	0
<i>Vreemde bevolking</i>	M + V	1	1	1	1	0	0	0	0	0	0
	M	1	1	1	1	0	0	0	0	0	0
	V	0	0	0	0	0	0	0	0	0	0
9 jaar / 1989 - 1988											
Totale bevolking	M + V	9	9	9	9	0	0	0	0	0	0
	M	2	4	2	4	0	0	0	0	0	0
	V	7	5	7	0	0	0	0	0	0	0
<i>Belgische bevolking</i>	M + V	9	8	9	8	0	0	0	0	0	0
	M	2	4	2	4	0	0	0	0	0	0
	V	7	4	7	0	0	0	0	0	0	0
<i>Vreemde bevolking</i>	M + V	0	1	0	1	0	0	0	0	0	0
	M	0	0	0	0	0	0	0	0	0	0
	V	0	1	0	0	0	0	0	0	0	0

Sterfgevallen naar geslacht, leeftijd, burgerlijke staat en geboortjaar - vervolg

Leeftijd / geboortjaar		Totaal		Ongehuwd		Gehuwd		Weduwstaat		Gescheiden	
		Jaar +	Jaar -	Jaar +	Jaar -	Jaar +	Jaar -	Jaar +	Jaar -	Jaar +	Jaar -
10 jaar / 1988 - 1987											
Totale bevolking	M + V	10	2	10	2	0	0	0	0	0	0
	M	5	2	5	2	0	0	0	0	0	0
	V	5	0	5	0	0	0	0	0	0	0
<i>Belgische bevolking</i>	M + V	9	2	9	2	0	0	0	0	0	0
	M	4	2	4	2	0	0	0	0	0	0
	V	5	0	5	0	0	0	0	0	0	0
<i>Vreemde bevolking</i>	M + V	1	0	1	0	0	0	0	0	0	0
	M	1	0	1	0	0	0	0	0	0	0
	V	0	0	0	0	0	0	0	0	0	0
11 jaar / 1987 - 1986											
Totale bevolking	M + V	12	9	12	9	0	0	0	0	0	0
	M	8	0	8	0	0	0	0	0	0	0
	V	4	9	4	0	0	0	0	0	0	0
<i>Belgische bevolking</i>	M + V	10	8	10	8	0	0	0	0	0	0
	M	6	0	6	0	0	0	0	0	0	0
	V	4	8	4	0	0	0	0	0	0	0
<i>Vreemde bevolking</i>	M + V	2	1	2	1	0	0	0	0	0	0
	M	2	0	2	0	0	0	0	0	0	0
	V	0	1	0	0	0	0	0	0	0	0
12 jaar / 1986 - 1985											
Totale bevolking	M + V	10	10	10	10	0	0	0	0	0	0
	M	4	8	4	8	0	0	0	0	0	0
	V	6	2	6	0	0	0	0	0	0	0
<i>Belgische bevolking</i>	M + V	9	10	9	10	0	0	0	0	0	0
	M	4	8	4	8	0	0	0	0	0	0
	V	5	2	5	0	0	0	0	0	0	0
<i>Vreemde bevolking</i>	M + V	1	0	1	0	0	0	0	0	0	0
	M	0	0	0	0	0	0	0	0	0	0
	V	1	0	1	0	0	0	0	0	0	0
13 jaar / 1985 - 1984											
Totale bevolking	M + V	13	12	13	12	0	0	0	0	0	0
	M	7	8	7	8	0	0	0	0	0	0
	V	6	4	6	0	0	0	0	0	0	0
<i>Belgische bevolking</i>	M + V	11	11	11	11	0	0	0	0	0	0
	M	6	7	6	8	0	0	0	0	0	0
	V	5	4	5	0	0	0	0	0	0	0
<i>Vreemde bevolking</i>	M + V	2	1	2	1	0	0	0	0	0	0
	M	1	1	1	1	0	0	0	0	0	0
	V	1	0	1	0	0	0	0	0	0	0
14 jaar / 1984 - 1983											
Totale bevolking	M + V	12	11	12	11	0	0	0	0	0	0
	M	5	7	5	7	0	0	0	0	0	0
	V	7	4	7	0	0	0	0	0	0	0
<i>Belgische bevolking</i>	M + V	11	11	11	11	0	0	0	0	0	0
	M	4	7	4	7	0	0	0	0	0	0
	V	7	4	7	0	0	0	0	0	0	0
<i>Vreemde bevolking</i>	M + V	1	0	1	0	0	0	0	0	0	0
	M	1	0	1	0	0	0	0	0	0	0
	V	0	0	0	0	0	0	0	0	0	0

Sterfgevallen naar geslacht, leeftijd, burgerlijke staat en geboortjaar - vervolg

Leeftijd / geboortjaar		Totaal		Ongehuwd		Gehuwd		Weduwstaat		Gescheiden	
		Jaar +	Jaar -	Jaar +	Jaar -	Jaar +	Jaar -	Jaar +	Jaar -	Jaar +	Jaar -
15 jaar / 1983 - 1982											
Totale bevolking	M + V	17	17	17	17	0	0	0	0	0	0
	M	8	13	8	13	0	0	0	0	0	0
	V	9	4	9	0	0	0	0	0	0	0
<i>Belgische bevolking</i>	M + V	16	16	16	16	0	0	0	0	0	0
	M	7	12	7	13	0	0	0	0	0	0
	V	9	4	9	0	0	0	0	0	0	0
<i>Vreemde bevolking</i>	M + V	1	1	1	1	0	0	0	0	0	0
	M	1	1	1	1	0	0	0	0	0	0
	V	0	0	0	0	0	0	0	0	0	0
16 jaar / 1982 - 1981											
Totale bevolking	M + V	24	27	24	27	0	0	0	0	0	0
	M	21	18	21	18	0	0	0	0	0	0
	V	3	9	3	0	0	0	0	0	0	0
<i>Belgische bevolking</i>	M + V	24	25	24	25	0	0	0	0	0	0
	M	21	17	21	18	0	0	0	0	0	0
	V	3	8	3	0	0	0	0	0	0	0
<i>Vreemde bevolking</i>	M + V	0	2	0	2	0	0	0	0	0	0
	M	0	1	0	1	0	0	0	0	0	0
	V	0	1	0	0	0	0	0	0	0	0
17 jaar / 1981 - 1980											
Totale bevolking	M + V	30	24	30	24	0	0	0	0	0	0
	M	24	17	24	17	0	0	0	0	0	0
	V	6	7	6	0	0	0	0	0	0	0
<i>Belgische bevolking</i>	M + V	27	22	27	22	0	0	0	0	0	0
	M	21	15	21	17	0	0	0	0	0	0
	V	6	7	6	0	0	0	0	0	0	0
<i>Vreemde bevolking</i>	M + V	3	2	3	2	0	0	0	0	0	0
	M	3	2	3	2	0	0	0	0	0	0
	V	0	0	0	0	0	0	0	0	0	0
18 jaar / 1980 - 1979											
Totale bevolking	M + V	39	36	39	36	0	0	0	0	0	0
	M	31	29	31	29	0	0	0	0	0	0
	V	8	7	8	0	0	0	0	0	0	0
<i>Belgische bevolking</i>	M + V	38	32	38	32	0	0	0	0	0	0
	M	31	25	31	29	0	0	0	0	0	0
	V	7	7	7	0	0	0	0	0	0	0
<i>Vreemde bevolking</i>	M + V	1	4	1	4	0	0	0	0	0	0
	M	0	4	0	4	0	0	0	0	0	0
	V	1	0	1	0	0	0	0	0	0	0
19 jaar / 1979 - 1978											
Totale bevolking	M + V	53	47	53	46	0	1	0	0	0	0
	M	37	38	37	37	0	1	0	0	0	0
	V	16	9	16	0	0	0	0	0	0	0
<i>Belgische bevolking</i>	M + V	51	44	51	43	0	1	0	0	0	0
	M	36	36	36	37	0	1	0	0	0	0
	V	15	8	15	0	0	0	0	0	0	0
<i>Vreemde bevolking</i>	M + V	2	3	2	3	0	0	0	0	0	0
	M	1	2	1	2	0	0	0	0	0	0
	V	1	1	1	0	0	0	0	0	0	0

Sterfgevallen naar geslacht, leeftijd, burgerlijke staat en geboortjaar - vervolg

Leeftijd / geboortjaar		Totaal		Ongehuwd		Gehuwd		Weduwstaat		Gescheiden	
		Jaar +	Jaar -	Jaar +	Jaar -	Jaar +	Jaar -	Jaar +	Jaar -	Jaar +	Jaar -
20 jaar / 1978 - 1977											
Totale bevolking	M + V	52	49	52	48	0	1	0	0	0	0
	M	35	44	35	43	0	1	0	0	0	0
	V	17	5	17	0	0	0	0	0	0	0
Belgische bevolking	M + V	52	45	52	44	0	1	0	0	0	0
	M	35	40	35	43	0	1	0	0	0	0
	V	17	5	17	0	0	0	0	0	0	0
Vreemde bevolking	M + V	0	4	0	4	0	0	0	0	0	0
	M	0	4	0	4	0	0	0	0	0	0
	V	0	0	0	0	0	0	0	0	0	0
21 jaar / 1977 - 1976											
Totale bevolking	M + V	45	45	43	44	2	1	0	0	0	0
	M	35	35	34	35	1	0	0	0	0	0
	V	10	10	9	1	1	1	0	0	0	0
Belgische bevolking	M + V	44	42	42	41	2	1	0	0	0	0
	M	34	33	33	35	1	0	0	0	0	0
	V	10	9	9	1	1	1	0	0	0	0
Vreemde bevolking	M + V	1	3	1	3	0	0	0	0	0	0
	M	1	2	1	2	0	0	0	0	0	0
	V	0	1	0	0	0	0	0	0	0	0
22 jaar / 1976 - 1975											
Totale bevolking	M + V	41	44	39	38	2	6	0	0	0	0
	M	31	36	30	34	1	2	0	0	0	0
	V	10	8	9	1	1	4	0	0	0	0
Belgische bevolking	M + V	40	40	38	35	2	5	0	0	0	0
	M	30	32	29	34	1	1	0	0	0	0
	V	10	8	9	1	1	4	0	0	0	0
Vreemde bevolking	M + V	1	4	1	3	0	1	0	0	0	0
	M	1	4	1	3	0	1	0	0	0	0
	V	0	0	0	0	0	0	0	0	0	0
23 jaar / 1975 - 1974											
Totale bevolking	M + V	43	47	36	44	7	2	0	0	0	1
	M	34	35	31	34	3	1	0	0	0	0
	V	9	12	5	4	4	1	0	0	0	1
Belgische bevolking	M + V	40	45	35	42	5	2	0	0	0	1
	M	31	33	30	34	1	1	0	0	0	0
	V	9	12	5	4	4	1	0	0	0	1
Vreemde bevolking	M + V	3	2	1	2	2	0	0	0	0	0
	M	3	2	1	2	2	0	0	0	0	0
	V	0	0	0	0	0	0	0	0	0	0
24 jaar / 1974 - 1973											
Totale bevolking	M + V	59	68	53	57	4	9	0	2	2	0
	M	47	51	43	43	3	7	0	1	1	0
	V	12	17	10	1	1	2	0	1	1	0
Belgische bevolking	M + V	52	62	47	52	4	8	0	2	1	0
	M	43	46	40	43	3	6	0	1	0	0
	V	9	16	7	1	1	2	0	1	1	0
Vreemde bevolking	M + V	7	6	6	5	0	1	0	0	1	0
	M	4	5	3	4	0	1	0	0	1	0
	V	3	1	3	0	0	0	0	0	0	0

Sterfgevallen naar geslacht, leeftijd, burgerlijke staat en geboortjaar - vervolg

Leeftijd / geboortjaar		Totaal		Ongehuwd		Gehuwd		Weduwstaat		Gescheiden	
		Jaar +	Jaar -	Jaar +	Jaar -	Jaar +	Jaar -	Jaar +	Jaar -	Jaar +	Jaar -
25 jaar / 1973 - 1972											
Totale bevolking	M + V	58	48	49	41	9	6	0	0	0	1
	M	48	38	40	32	8	5	0	0	0	1
	V	10	10	9	1	1	1	0	0	0	0
<i>Belgische bevolking</i>	M + V	52	45	45	40	7	4	0	0	0	1
	M	43	37	36	32	7	4	0	0	0	1
	V	9	8	9	0	0	0	0	0	0	0
<i>Vreemde bevolking</i>	M + V	6	3	4	1	2	2	0	0	0	0
	M	5	1	4	0	1	1	0	0	0	0
	V	1	2	0	1	1	1	0	0	0	0
26 jaar / 1972 - 1971											
Totale bevolking	M + V	46	62	37	47	8	12	0	0	1	3
	M	32	45	29	38	3	6	0	0	0	1
	V	14	17	8	5	5	6	0	0	1	2
<i>Belgische bevolking</i>	M + V	44	57	37	42	6	12	0	0	1	3
	M	32	41	29	38	3	6	0	0	0	1
	V	12	16	8	3	3	6	0	0	1	2
<i>Vreemde bevolking</i>	M + V	2	5	0	5	2	0	0	0	0	0
	M	0	4	0	4	0	0	0	0	0	0
	V	2	1	0	2	2	0	0	0	0	0
27 jaar / 1971 - 1970											
Totale bevolking	M + V	39	66	26	46	10	19	1	0	2	1
	M	30	43	20	33	7	10	1	0	2	0
	V	9	23	6	3	3	9	0	0	0	1
<i>Belgische bevolking</i>	M + V	32	61	22	43	8	17	0	0	2	1
	M	25	42	18	33	5	10	0	0	2	0
	V	7	19	4	3	3	7	0	0	0	1
<i>Vreemde bevolking</i>	M + V	7	5	4	3	2	2	1	0	0	0
	M	5	1	2	1	2	0	1	0	0	0
	V	2	4	2	0	0	2	0	0	0	0
28 jaar / 1970 - 1969											
Totale bevolking	M + V	44	62	31	44	12	17	0	0	1	1
	M	31	43	23	33	7	10	0	0	1	0
	V	13	19	8	5	5	7	0	0	0	1
<i>Belgische bevolking</i>	M + V	37	56	27	40	9	15	0	0	1	1
	M	27	39	21	33	5	9	0	0	1	0
	V	10	17	6	4	4	6	0	0	0	1
<i>Vreemde bevolking</i>	M + V	7	6	4	4	3	2	0	0	0	0
	M	4	4	2	3	2	1	0	0	0	0
	V	3	2	2	1	1	1	0	0	0	0
29 jaar / 1969 - 1968											
Totale bevolking	M + V	55	58	31	34	22	20	0	0	2	4
	M	46	47	29	29	16	16	0	0	1	2
	V	9	11	2	6	6	4	0	0	1	2
<i>Belgische bevolking</i>	M + V	46	51	26	30	20	18	0	0	0	3
	M	38	43	24	29	14	14	0	0	0	2
	V	8	8	2	6	6	4	0	0	0	1
<i>Vreemde bevolking</i>	M + V	9	7	5	4	2	2	0	0	2	1
	M	8	4	5	2	2	2	0	0	1	0
	V	1	3	0	0	0	0	0	0	1	1

Sterfgevallen naar geslacht, leeftijd, burgerlijke staat en geboortjaar - vervolg

Leeftijd / geboortjaar		Totaal		Ongehuwd		Gehuwd		Weduwstaat		Gescheiden	
		Jaar +	Jaar -	Jaar +	Jaar -	Jaar +	Jaar -	Jaar +	Jaar -	Jaar +	Jaar -
30 jaar / 1968 - 1967											
Totale bevolking	M + V	67	55	37	30	25	23	0	0	5	2
	M	52	38	31	23	18	15	0	0	3	0
	V	15	17	6	7	7	8	0	0	2	2
<i>Belgische bevolking</i>	M + V	58	50	32	29	22	19	0	0	4	2
	M	45	33	26	23	16	11	0	0	3	0
	V	13	17	6	6	6	8	0	0	1	2
<i>Vreemde bevolking</i>	M + V	9	5	5	1	3	4	0	0	1	0
	M	7	5	5	1	2	4	0	0	0	0
	V	2	0	0	1	1	0	0	0	1	0
31 jaar / 1967 - 1966											
Totale bevolking	M + V	62	78	30	36	27	41	1	0	4	1
	M	41	52	20	29	17	23	1	0	3	0
	V	21	26	10	10	10	18	0	0	1	1
<i>Belgische bevolking</i>	M + V	52	68	25	31	22	36	1	0	4	1
	M	33	45	15	29	14	20	1	0	3	0
	V	19	23	10	8	8	16	0	0	1	1
<i>Vreemde bevolking</i>	M + V	10	10	5	5	5	5	0	0	0	0
	M	8	7	5	4	3	3	0	0	0	0
	V	2	3	0	2	2	2	0	0	0	0
32 jaar / 1966 - 1965											
Totale bevolking	M + V	76	63	38	23	30	29	0	1	8	10
	M	48	49	24	21	17	20	0	1	7	7
	V	28	14	14	13	13	9	0	0	1	3
<i>Belgische bevolking</i>	M + V	66	57	33	22	27	25	0	1	6	9
	M	42	46	21	21	16	19	0	1	5	6
	V	24	11	12	11	11	6	0	0	1	3
<i>Vreemde bevolking</i>	M + V	10	6	5	1	3	4	0	0	2	1
	M	6	3	3	1	1	1	0	0	2	1
	V	4	3	2	2	2	3	0	0	0	0
33 jaar / 1965 - 1964											
Totale bevolking	M + V	58	68	26	25	26	34	0	1	6	8
	M	37	51	17	21	15	23	0	0	5	7
	V	21	17	9	11	11	11	0	1	1	1
<i>Belgische bevolking</i>	M + V	53	63	23	24	24	32	0	0	6	7
	M	32	47	14	21	13	21	0	0	5	6
	V	21	16	9	11	11	11	0	0	1	1
<i>Vreemde bevolking</i>	M + V	5	5	3	1	2	2	0	1	0	1
	M	5	4	3	1	2	2	0	0	0	1
	V	0	1	0	0	0	0	0	1	0	0
34 jaar / 1964 - 1963											
Totale bevolking	M + V	71	81	26	27	35	39	1	1	9	14
	M	39	55	18	20	17	25	0	0	4	10
	V	32	26	8	18	18	14	1	1	5	4
<i>Belgische bevolking</i>	M + V	66	73	23	24	34	35	1	1	8	13
	M	34	49	15	20	16	23	0	0	3	9
	V	32	24	8	18	18	12	1	1	5	4
<i>Vreemde bevolking</i>	M + V	5	8	3	3	1	4	0	0	1	1
	M	5	6	3	3	1	2	0	0	1	1
	V	0	2	0	0	0	2	0	0	0	0

Sterfgevallen naar geslacht, leeftijd, burgerlijke staat en geboortjaar - vervolg

Leeftijd / geboortjaar		Totaal		Ongehuwd		Gehuwd		Weduwstaat		Gescheiden	
		Jaar +	Jaar -	Jaar +	Jaar -	Jaar +	Jaar -	Jaar +	Jaar -	Jaar +	Jaar -
35 jaar / 1963 - 1962											
Totale bevolking	M + V	91	96	37	38	41	46	1	0	12	12
	M	64	64	26	29	32	28	0	0	6	7
	V	27	32	11	9	9	18	1	0	6	5
<i>Belgische bevolking</i>	M + V	82	82	32	36	37	36	1	0	12	10
	M	57	54	22	29	29	21	0	0	6	6
	V	25	28	10	8	8	15	1	0	6	4
<i>Vreemde bevolking</i>	M + V	9	14	5	2	4	10	0	0	0	2
	M	7	10	4	2	3	7	0	0	0	1
	V	2	4	1	1	1	3	0	0	0	1
36 jaar / 1962 - 1961											
Totale bevolking	M + V	95	78	24	23	56	39	1	2	14	14
	M	59	44	18	16	30	21	0	0	11	7
	V	36	34	6	26	26	18	1	2	3	7
<i>Belgische bevolking</i>	M + V	83	70	20	20	48	34	1	2	14	14
	M	53	42	17	16	25	20	0	0	11	7
	V	30	28	3	23	23	14	1	2	3	7
<i>Vreemde bevolking</i>	M + V	12	8	4	3	8	5	0	0	0	0
	M	6	2	1	1	5	1	0	0	0	0
	V	6	6	3	3	3	4	0	0	0	0
37 jaar / 1961 - 1960											
Totale bevolking	M + V	84	90	29	26	39	49	1	0	15	15
	M	50	57	21	17	20	31	1	0	8	9
	V	34	33	8	19	19	18	0	0	7	6
<i>Belgische bevolking</i>	M + V	76	88	28	25	35	49	1	0	12	14
	M	48	57	21	17	20	31	1	0	6	9
	V	28	31	7	15	15	18	0	0	6	5
<i>Vreemde bevolking</i>	M + V	8	2	1	1	4	0	0	0	3	1
	M	2	0	0	0	0	0	0	0	2	0
	V	6	2	1	4	4	0	0	0	1	1
38 jaar / 1960 - 1959											
Totale bevolking	M + V	90	101	20	20	49	59	1	0	20	22
	M	57	59	12	10	29	37	0	0	16	12
	V	33	42	8	20	20	22	1	0	4	10
<i>Belgische bevolking</i>	M + V	80	88	17	18	43	49	1	0	19	21
	M	52	54	11	10	25	33	0	0	16	11
	V	28	34	6	18	18	16	1	0	3	10
<i>Vreemde bevolking</i>	M + V	10	13	3	2	6	10	0	0	1	1
	M	5	5	1	0	4	4	0	0	0	1
	V	5	8	2	2	2	6	0	0	1	0
39 jaar / 1959 - 1958											
Totale bevolking	M + V	106	124	29	34	53	65	1	1	23	24
	M	69	76	22	21	32	38	0	1	15	16
	V	37	48	7	21	21	27	1	0	8	8
<i>Belgische bevolking</i>	M + V	102	112	28	32	50	56	1	1	23	23
	M	66	69	22	21	29	32	0	1	15	15
	V	36	43	6	21	21	24	1	0	8	8
<i>Vreemde bevolking</i>	M + V	4	12	1	2	3	9	0	0	0	1
	M	3	7	0	0	3	6	0	0	0	1
	V	1	5	1	0	0	3	0	0	0	0

Sterfgevallen naar geslacht, leeftijd, burgerlijke staat en geboortjaar - vervolg

Leeftijd / geboortjaar		Totaal		Ongehuwd		Gehuwd		Weduwstaat		Gescheiden	
		Jaar +	Jaar -	Jaar +	Jaar -	Jaar +	Jaar -	Jaar +	Jaar -	Jaar +	Jaar -
40 jaar / 1958 - 1957											
Totale bevolking	M + V	134	137	30	30	75	82	3	1	26	24
	M	89	86	25	21	44	48	2	1	18	16
	V	45	51	5	31	31	34	1	0	8	8
<i>Belgische bevolking</i>	M + V	119	130	27	29	65	78	3	1	24	22
	M	76	83	22	21	36	46	2	1	16	15
	V	43	47	5	29	29	32	1	0	8	7
<i>Vreemde bevolking</i>	M + V	15	7	3	1	10	4	0	0	2	2
	M	13	3	3	0	8	2	0	0	2	1
	V	2	4	0	2	2	2	0	0	0	1
41 jaar / 1957 - 1956											
Totale bevolking	M + V	140	137	32	27	82	76	1	2	25	32
	M	88	79	23	21	54	37	0	0	11	21
	V	52	58	9	28	28	39	1	2	14	11
<i>Belgische bevolking</i>	M + V	125	128	29	25	70	69	1	2	25	32
	M	76	76	21	21	44	34	0	0	11	21
	V	49	52	8	26	26	35	1	2	14	11
<i>Vreemde bevolking</i>	M + V	15	9	3	2	12	7	0	0	0	0
	M	12	3	2	0	10	3	0	0	0	0
	V	3	6	1	2	2	4	0	0	0	0
42 jaar / 1956 - 1955											
Totale bevolking	M + V	159	135	33	25	92	79	9	1	25	30
	M	100	82	29	21	50	46	3	0	18	15
	V	59	53	4	42	42	33	6	1	7	15
<i>Belgische bevolking</i>	M + V	139	128	30	23	80	75	8	1	21	29
	M	86	77	26	21	43	44	2	0	15	14
	V	53	51	4	37	37	31	6	1	6	15
<i>Vreemde bevolking</i>	M + V	20	7	3	2	12	4	1	0	4	1
	M	14	5	3	2	7	2	1	0	3	1
	V	6	2	0	5	5	2	0	0	1	0
43 jaar / 1955 - 1954											
Totale bevolking	M + V	161	153	30	42	100	84	2	0	29	27
	M	105	88	24	28	59	45	1	0	21	15
	V	56	65	6	41	41	39	1	0	8	12
<i>Belgische bevolking</i>	M + V	148	140	29	38	91	77	2	0	26	25
	M	100	80	24	28	56	39	1	0	19	14
	V	48	60	5	35	35	38	1	0	7	11
<i>Vreemde bevolking</i>	M + V	13	13	1	4	9	7	0	0	3	2
	M	5	8	0	1	3	6	0	0	2	1
	V	8	5	1	6	6	1	0	0	1	1
44 jaar / 1954 - 1953											
Totale bevolking	M + V	155	187	24	33	97	111	4	3	30	40
	M	88	116	16	22	51	67	1	1	20	26
	V	67	71	8	46	46	44	3	2	10	14
<i>Belgische bevolking</i>	M + V	147	177	23	31	90	106	4	2	30	38
	M	85	107	16	22	48	62	1	1	20	24
	V	62	70	7	42	42	44	3	1	10	14
<i>Vreemde bevolking</i>	M + V	8	10	1	2	7	5	0	1	0	2
	M	3	9	0	2	3	5	0	0	0	2
	V	5	1	1	4	4	0	0	1	0	0

Sterfgevallen naar geslacht, leeftijd, burgerlijke staat en geboortjaar - vervolg

Leeftijd / geboortjaar		Totaal		Ongehuwd		Gehuwd		Weduwstaat		Gescheiden	
		Jaar +	Jaar -	Jaar +	Jaar -	Jaar +	Jaar -	Jaar +	Jaar -	Jaar +	Jaar -
45 jaar / 1953 - 1952											
Totale bevolking	M + V	195	176	25	36	120	92	4	9	46	39
	M	113	114	15	30	65	56	2	4	31	24
	V	82	62	10	55	55	36	2	5	15	15
<i>Belgische bevolking</i>	M + V	184	163	25	32	110	85	4	9	45	37
	M	106	105	15	30	59	51	2	4	30	23
	V	78	58	10	51	51	34	2	5	15	14
<i>Vreemde bevolking</i>	M + V	11	13	0	4	10	7	0	0	1	2
	M	7	9	0	3	6	5	0	0	1	1
	V	4	4	0	4	4	2	0	0	0	1
46 jaar / 1952 - 1951											
Totale bevolking	M + V	201	217	38	29	127	128	4	5	32	55
	M	134	148	31	26	80	80	2	1	21	41
	V	67	69	7	47	47	48	2	4	11	14
<i>Belgische bevolking</i>	M + V	190	200	38	26	116	117	4	5	32	52
	M	127	132	31	26	73	70	2	1	21	38
	V	63	68	7	43	43	47	2	4	11	14
<i>Vreemde bevolking</i>	M + V	11	17	0	3	11	11	0	0	0	3
	M	7	16	0	3	7	10	0	0	0	3
	V	4	1	0	4	4	1	0	0	0	0
47 jaar / 1951 - 1950											
Totale bevolking	M + V	232	209	32	22	144	135	8	7	48	45
	M	134	133	26	14	73	87	4	2	31	30
	V	98	76	6	71	71	48	4	5	17	15
<i>Belgische bevolking</i>	M + V	221	201	28	22	140	128	6	7	47	44
	M	128	125	22	14	73	80	3	2	30	29
	V	93	76	6	67	67	48	3	5	17	15
<i>Vreemde bevolking</i>	M + V	11	8	4	0	4	7	2	0	1	1
	M	6	8	4	0	0	7	1	0	1	1
	V	5	0	0	4	4	0	1	0	0	0
48 jaar / 1950 - 1949											
Totale bevolking	M + V	232	229	38	39	133	138	10	6	51	46
	M	151	145	28	25	84	84	5	1	34	35
	V	81	84	10	49	49	54	5	5	17	11
<i>Belgische bevolking</i>	M + V	203	209	33	34	121	126	8	6	41	43
	M	127	134	23	25	74	78	4	1	26	33
	V	76	75	10	47	47	48	4	5	15	10
<i>Vreemde bevolking</i>	M + V	29	20	5	5	12	12	2	0	10	3
	M	24	11	5	3	10	6	1	0	8	2
	V	5	9	0	2	2	6	1	0	2	1
49 jaar / 1949 - 1948											
Totale bevolking	M + V	287	247	43	30	174	155	17	9	53	53
	M	187	148	33	23	110	82	7	1	37	42
	V	100	99	10	64	64	73	10	8	16	11
<i>Belgische bevolking</i>	M + V	267	226	41	28	161	142	15	8	50	48
	M	172	135	32	23	100	76	5	1	35	37
	V	95	91	9	61	61	66	10	7	15	11
<i>Vreemde bevolking</i>	M + V	20	21	2	2	13	13	2	1	3	5
	M	15	13	1	2	10	6	2	0	2	5
	V	5	8	1	3	3	7	0	1	1	0

Sterfgevallen naar geslacht, leeftijd, burgerlijke staat en geboortjaar - vervolg

Leeftijd / geboortjaar		Totaal		Ongehuwd		Gehuwd		Weduwstaat		Gescheiden	
		Jaar +	Jaar -	Jaar +	Jaar -	Jaar +	Jaar -	Jaar +	Jaar -	Jaar +	Jaar -
50 jaar / 1948 - 1947											
Totale bevolking	M + V	315	295	42	40	186	184	9	12	78	59
	M	193	182	31	27	104	115	4	6	54	34
	V	122	113	11	82	82	69	5	6	24	25
<i>Belgische bevolking</i>	M + V	287	280	40	38	167	174	8	11	72	57
	M	175	170	31	27	91	107	4	6	49	32
	V	112	110	9	76	76	67	4	5	23	25
<i>Vreemde bevolking</i>	M + V	28	15	2	2	19	10	1	1	6	2
	M	18	12	0	2	13	8	0	0	5	2
	V	10	3	2	6	6	2	1	1	1	0
51 jaar / 1947 - 1946											
Totale bevolking	M + V	329	313	36	32	215	213	15	14	63	54
	M	200	206	29	27	131	135	4	6	36	38
	V	129	107	7	84	84	78	11	8	27	16
<i>Belgische bevolking</i>	M + V	304	296	32	30	198	204	14	13	60	49
	M	180	193	26	27	116	129	4	6	34	33
	V	124	103	6	82	82	75	10	7	26	16
<i>Vreemde bevolking</i>	M + V	25	17	4	2	17	9	1	1	3	5
	M	20	13	3	2	15	6	0	0	2	5
	V	5	4	1	2	2	3	1	1	1	0
52 jaar / 1946 - 1945											
Totale bevolking	M + V	340	287	42	35	209	180	20	18	69	54
	M	213	183	31	25	126	117	10	4	46	37
	V	127	104	11	83	83	63	10	14	23	17
<i>Belgische bevolking</i>	M + V	316	266	39	34	193	166	18	18	66	48
	M	197	169	28	25	116	110	9	4	44	31
	V	119	97	11	77	77	56	9	14	22	17
<i>Vreemde bevolking</i>	M + V	24	21	3	1	16	14	2	0	3	6
	M	16	14	3	1	10	7	1	0	2	6
	V	8	7	0	6	6	7	1	0	1	0
53 jaar / 1945 - 1944											
Totale bevolking	M + V	297	315	36	36	189	196	18	28	54	55
	M	181	205	27	29	112	126	5	12	37	38
	V	116	110	9	77	77	70	13	16	17	17
<i>Belgische bevolking</i>	M + V	270	298	35	34	169	184	18	27	48	53
	M	162	193	26	29	99	118	5	12	32	36
	V	108	105	9	70	70	66	13	15	16	17
<i>Vreemde bevolking</i>	M + V	27	17	1	2	20	12	0	1	6	2
	M	19	12	1	2	13	8	0	0	5	2
	V	8	5	0	7	7	4	0	1	1	0
54 jaar / 1944 - 1943											
Totale bevolking	M + V	308	302	32	40	201	187	15	26	60	49
	M	194	207	21	31	129	129	3	13	41	34
	V	114	95	11	72	72	58	12	13	19	15
<i>Belgische bevolking</i>	M + V	285	278	30	37	186	172	14	23	55	46
	M	176	190	19	31	118	120	3	11	36	31
	V	109	88	11	68	68	52	11	12	19	15
<i>Vreemde bevolking</i>	M + V	23	24	2	3	15	15	1	3	5	3
	M	18	17	2	3	11	9	0	2	5	3
	V	5	7	0	4	4	6	1	1	0	0

Sterfgevallen naar geslacht, leeftijd, burgerlijke staat en geboortjaar - vervolg

Leeftijd / geboortjaar		Totaal		Ongehuwd		Gehuwd		Weduwstaat		Gescheiden	
		Jaar +	Jaar -	Jaar +	Jaar -	Jaar +	Jaar -	Jaar +	Jaar -	Jaar +	Jaar -
55 jaar / 1943 - 1942											
Totale bevolking	M + V	319	303	25	29	219	204	13	21	62	49
	M	217	197	23	24	144	133	8	5	42	35
	V	102	106	2	75	75	71	5	16	20	14
<i>Belgische bevolking</i>	M + V	293	278	23	29	199	181	12	21	59	47
	M	194	176	21	24	125	114	8	5	40	33
	V	99	102	2	74	74	67	4	16	19	14
<i>Vreemde bevolking</i>	M + V	26	25	2	0	20	23	1	0	3	2
	M	23	21	2	0	19	19	0	0	2	2
	V	3	4	0	1	1	4	1	0	1	0
56 jaar / 1942 - 1941											
Totale bevolking	M + V	310	296	30	32	217	200	19	25	44	39
	M	199	197	23	28	141	132	5	8	30	29
	V	111	99	7	76	76	68	14	17	14	10
<i>Belgische bevolking</i>	M + V	287	272	30	27	198	186	18	23	41	36
	M	181	178	23	28	127	121	4	6	27	27
	V	106	94	7	71	71	65	14	17	14	9
<i>Vreemde bevolking</i>	M + V	23	24	0	5	19	14	1	2	3	3
	M	18	19	0	4	14	11	1	2	3	2
	V	5	5	0	5	5	3	0	0	0	1
57 jaar / 1941 - 1940											
Totale bevolking	M + V	317	360	32	36	220	251	14	17	51	56
	M	218	233	24	31	152	162	5	8	37	32
	V	99	127	8	68	68	89	9	9	14	24
<i>Belgische bevolking</i>	M + V	290	340	31	32	198	236	14	17	47	55
	M	201	219	24	31	137	152	5	8	35	31
	V	89	121	7	61	61	84	9	9	12	24
<i>Vreemde bevolking</i>	M + V	27	20	1	4	22	15	0	0	4	1
	M	17	14	0	3	15	10	0	0	2	1
	V	10	6	1	7	7	5	0	0	2	0
58 jaar / 1940 - 1939											
Totale bevolking	M + V	402	414	39	44	280	284	33	27	50	59
	M	263	266	29	36	187	177	12	13	35	40
	V	139	148	10	93	93	107	21	14	15	19
<i>Belgische bevolking</i>	M + V	355	382	35	43	242	263	32	23	46	53
	M	227	244	26	36	158	163	12	10	31	36
	V	128	138	9	84	84	100	20	13	15	17
<i>Vreemde bevolking</i>	M + V	47	32	4	1	38	21	1	4	4	6
	M	36	22	3	1	29	14	0	3	4	4
	V	11	10	1	9	9	7	1	1	0	2
59 jaar / 1939 - 1938											
Totale bevolking	M + V	463	459	56	52	303	318	39	34	65	55
	M	294	310	43	37	198	214	12	20	41	39
	V	169	149	13	105	105	104	27	14	24	16
<i>Belgische bevolking</i>	M + V	435	428	51	50	283	293	38	31	63	54
	M	274	285	38	37	183	194	12	18	41	38
	V	161	143	13	100	100	99	26	13	22	16
<i>Vreemde bevolking</i>	M + V	28	31	5	2	20	25	1	3	2	1
	M	20	25	5	2	15	20	0	2	0	1
	V	8	6	0	5	5	5	1	1	2	0

Sterfgevallen naar geslacht, leeftijd, burgerlijke staat en geboortjaar - vervolg

Leeftijd / geboortjaar		Totaal		Ongehuwd		Gehuwd		Weduwstaat		Gescheiden	
		Jaar +	Jaar -	Jaar +	Jaar -	Jaar +	Jaar -	Jaar +	Jaar -	Jaar +	Jaar -
60 jaar / 1938 - 1937											
Totale bevolking	M + V	483	490	55	63	323	328	51	48	54	51
	M	332	331	46	48	228	228	19	16	39	39
	V	151	159	9	95	95	100	32	32	15	12
<i>Belgische bevolking</i>	M + V	448	456	53	59	299	307	47	43	49	47
	M	305	305	44	48	210	210	17	14	34	36
	V	143	151	9	89	89	97	30	29	15	11
<i>Vreemde bevolking</i>	M + V	35	34	2	4	24	21	4	5	5	4
	M	27	26	2	3	18	18	2	2	5	3
	V	8	8	0	6	6	3	2	3	0	1
61 jaar / 1937 - 1936											
Totale bevolking	M + V	492	508	61	48	333	358	52	47	46	55
	M	316	341	44	39	218	248	23	16	31	38
	V	176	167	17	115	115	110	29	31	15	17
<i>Belgische bevolking</i>	M + V	452	483	57	46	298	342	51	44	46	51
	M	285	324	42	39	190	238	22	14	31	35
	V	167	159	15	108	108	104	29	30	15	16
<i>Vreemde bevolking</i>	M + V	40	25	4	2	35	16	1	3	0	4
	M	31	17	2	2	28	10	1	2	0	3
	V	9	8	2	7	7	6	0	1	0	1
62 jaar / 1936 - 1935											
Totale bevolking	M + V	548	533	54	48	381	371	56	53	57	61
	M	387	371	43	37	282	259	23	30	39	45
	V	161	162	11	99	99	112	33	23	18	16
<i>Belgische bevolking</i>	M + V	499	495	49	42	344	348	52	48	54	57
	M	347	347	38	37	251	246	20	27	38	42
	V	152	148	11	93	93	102	32	21	16	15
<i>Vreemde bevolking</i>	M + V	49	38	5	6	37	23	4	5	3	4
	M	40	24	5	5	31	13	3	3	1	3
	V	9	14	0	6	6	10	1	2	2	1
63 jaar / 1935 - 1934											
Totale bevolking	M + V	582	629	57	63	396	421	67	92	62	53
	M	375	387	41	45	267	287	24	27	43	28
	V	207	242	16	129	129	134	43	65	19	25
<i>Belgische bevolking</i>	M + V	538	592	54	61	362	402	64	83	58	46
	M	342	363	38	45	239	271	23	24	42	24
	V	196	229	16	123	123	131	41	59	16	22
<i>Vreemde bevolking</i>	M + V	44	37	3	2	34	19	3	9	4	7
	M	33	24	3	1	28	16	1	3	1	4
	V	11	13	0	6	6	3	2	6	3	3
64 jaar / 1934 - 1933											
Totale bevolking	M + V	660	662	61	65	452	450	93	92	54	55
	M	430	429	46	45	302	304	36	39	46	41
	V	230	233	15	150	150	146	57	53	8	14
<i>Belgische bevolking</i>	M + V	613	613	57	60	419	414	86	87	51	52
	M	401	393	44	45	281	274	33	38	43	39
	V	212	220	13	138	138	140	53	49	8	13
<i>Vreemde bevolking</i>	M + V	47	49	4	5	33	36	7	5	3	3
	M	29	36	2	3	21	30	3	1	3	2
	V	18	13	2	12	12	6	4	4	0	1

Sterfgevallen naar geslacht, leeftijd, burgerlijke staat en geboortjaar - vervolg

Leeftijd / geboortjaar		Totaal		Ongehuwd		Gehuwd		Weduwstaat		Gescheiden	
		Jaar +	Jaar -	Jaar +	Jaar -	Jaar +	Jaar -	Jaar +	Jaar -	Jaar +	Jaar -
65 jaar / 1933 - 1932											
Totale bevolking	M + V	744	731	72	82	508	483	109	110	55	56
	M	502	492	54	66	371	339	43	48	34	39
	V	242	239	18	137	137	144	66	62	21	17
<i>Belgische bevolking</i>	M + V	705	693	69	80	479	452	103	106	54	55
	M	476	460	52	66	350	312	41	46	33	38
	V	229	233	17	129	129	140	62	60	21	17
<i>Vreemde bevolking</i>	M + V	39	38	3	2	29	31	6	4	1	1
	M	26	32	2	2	21	27	2	2	1	1
	V	13	6	1	8	8	4	4	2	0	0
66 jaar / 1932 - 1931											
Totale bevolking	M + V	917	865	82	87	617	561	141	149	77	68
	M	573	582	57	67	417	404	53	60	46	51
	V	344	283	25	200	200	157	88	89	31	17
<i>Belgische bevolking</i>	M + V	855	823	77	80	571	536	136	143	71	64
	M	526	551	53	67	379	385	51	57	43	47
	V	329	272	24	192	192	151	85	86	28	17
<i>Vreemde bevolking</i>	M + V	62	42	5	7	46	25	5	6	6	4
	M	47	31	4	5	38	19	2	3	3	4
	V	15	11	1	8	8	6	3	3	3	0
67 jaar / 1931 - 1930											
Totale bevolking	M + V	942	905	78	86	602	606	184	155	78	58
	M	598	587	54	62	420	436	80	46	44	43
	V	344	318	24	182	182	170	104	109	34	15
<i>Belgische bevolking</i>	M + V	881	854	73	83	563	570	173	147	72	54
	M	555	549	50	62	387	406	77	45	41	39
	V	326	305	23	176	176	164	96	102	31	15
<i>Vreemde bevolking</i>	M + V	61	51	5	3	39	36	11	8	6	4
	M	43	38	4	3	33	30	3	1	3	4
	V	18	13	1	6	6	6	8	7	3	0
68 jaar / 1930 - 1929											
Totale bevolking	M + V	1.052	958	84	97	690	631	204	174	74	56
	M	714	629	67	65	525	458	74	65	48	41
	V	338	329	17	165	165	173	130	109	26	15
<i>Belgische bevolking</i>	M + V	990	897	83	89	646	590	189	164	72	54
	M	666	586	66	65	485	426	69	62	46	39
	V	324	311	17	161	161	164	120	102	26	15
<i>Vreemde bevolking</i>	M + V	62	61	1	8	44	41	15	10	2	2
	M	48	43	1	6	40	32	5	3	2	2
	V	14	18	0	4	4	9	10	7	0	0
69 jaar / 1929 - 1928											
Totale bevolking	M + V	1.121	1.021	92	80	720	654	237	230	72	57
	M	710	648	73	53	503	468	88	84	46	43
	V	411	373	19	217	217	186	149	146	26	14
<i>Belgische bevolking</i>	M + V	1.049	952	87	76	669	613	225	212	68	51
	M	657	596	68	53	462	432	83	76	44	37
	V	392	356	19	207	207	181	142	136	24	14
<i>Vreemde bevolking</i>	M + V	72	69	5	4	51	41	12	18	4	6
	M	53	52	5	2	41	36	5	8	2	6
	V	19	17	0	10	10	5	7	10	2	0

Sterfgevallen naar geslacht, leeftijd, burgerlijke staat en geboortjaar - vervolg

Leeftijd / geboortjaar		Totaal		Ongehuwd		Gehuwd		Weduwstaat		Gescheiden	
		Jaar +	Jaar -	Jaar +	Jaar -	Jaar +	Jaar -	Jaar +	Jaar -	Jaar +	Jaar -
70 jaar / 1928 - 1927											
Totale bevolking	M + V	1.170	1.171	117	94	742	736	251	266	60	75
	M	755	741	72	66	549	545	97	83	37	47
	V	415	430	45	193	193	191	154	183	23	28
<i>Belgische bevolking</i>	M + V	1.094	1.117	114	88	684	697	238	257	58	75
	M	705	704	71	66	506	514	92	80	36	47
	V	389	413	43	178	178	183	146	177	22	28
<i>Vreemde bevolking</i>	M + V	76	54	3	6	58	39	13	9	2	0
	M	50	37	1	3	43	31	5	3	1	0
	V	26	17	2	15	15	8	8	6	1	0
71 jaar / 1927 - 1926											
Totale bevolking	M + V	1.164	1.207	111	99	741	749	252	297	60	62
	M	766	744	73	60	567	538	89	110	37	36
	V	398	463	38	174	174	211	163	187	23	26
<i>Belgische bevolking</i>	M + V	1.081	1.135	104	94	687	712	236	273	54	56
	M	701	693	70	60	519	507	80	99	32	31
	V	380	442	34	168	168	205	156	174	22	25
<i>Vreemde bevolking</i>	M + V	83	72	7	5	54	37	16	24	6	6
	M	65	51	3	4	48	31	9	11	5	5
	V	18	21	4	6	6	6	7	13	1	1
72 jaar / 1926 - 1925											
Totale bevolking	M + V	1.339	1.300	115	105	784	793	374	339	66	63
	M	846	798	88	68	582	579	134	113	42	38
	V	493	502	27	202	202	214	240	226	24	25
<i>Belgische bevolking</i>	M + V	1.255	1.228	109	97	732	751	351	319	63	61
	M	786	745	84	68	536	545	125	103	41	36
	V	469	483	25	196	196	206	226	216	22	25
<i>Vreemde bevolking</i>	M + V	84	72	6	8	52	42	23	20	3	2
	M	60	53	4	7	46	34	9	10	1	2
	V	24	19	2	6	6	8	14	10	2	0
73 jaar / 1925 - 1924											
Totale bevolking	M + V	1.409	1.468	97	119	841	840	398	436	73	73
	M	854	872	61	67	608	610	145	155	40	40
	V	555	596	36	233	233	230	253	281	33	33
<i>Belgische bevolking</i>	M + V	1.323	1.387	89	115	792	791	374	411	68	70
	M	790	816	56	67	563	571	134	144	37	38
	V	533	571	33	229	229	220	240	267	31	32
<i>Vreemde bevolking</i>	M + V	86	81	8	4	49	49	24	25	5	3
	M	64	56	5	4	45	39	11	11	3	2
	V	22	25	3	4	4	10	13	14	2	1
74 jaar / 1924 - 1923											
Totale bevolking	M + V	1.511	1.544	100	119	866	857	465	490	80	78
	M	914	914	65	81	653	638	147	153	49	42
	V	597	630	35	213	213	219	318	337	31	36
<i>Belgische bevolking</i>	M + V	1.420	1.463	94	105	815	819	436	464	75	75
	M	850	862	59	81	615	611	129	141	47	40
	V	570	601	35	200	200	208	307	323	28	35
<i>Vreemde bevolking</i>	M + V	91	81	6	14	51	38	29	26	5	3
	M	64	52	6	11	38	27	18	12	2	2
	V	27	29	0	13	13	11	11	14	3	1

Sterfgevallen naar geslacht, leeftijd, burgerlijke staat en geboortjaar - vervolg

Leeftijd / geboortjaar		Totaal		Ongehuwd		Gehuwd		Weduwstaat		Gescheiden	
		Jaar +	Jaar -	Jaar +	Jaar -	Jaar +	Jaar -	Jaar +	Jaar -	Jaar +	Jaar -
75 jaar / 1923 - 1922											
Totale bevolking	M + V	1.607	1.590	128	104	887	839	511	571	81	76
	M	910	918	65	60	640	634	152	182	53	42
	V	697	672	63	247	247	205	359	389	28	34
<i>Belgische bevolking</i>	M + V	1.528	1.496	120	94	844	789	490	539	74	74
	M	864	854	62	60	609	591	144	170	49	41
	V	664	642	58	235	235	198	346	369	25	33
<i>Vreemde bevolking</i>	M + V	79	94	8	10	43	50	21	32	7	2
	M	46	64	3	8	31	43	8	12	4	1
	V	33	30	5	12	12	7	13	20	3	1
76 jaar / 1922 - 1921											
Totale bevolking	M + V	1.679	1.726	101	117	887	918	631	633	60	58
	M	928	986	62	65	652	674	186	212	28	35
	V	751	740	39	235	235	244	445	421	32	23
<i>Belgische bevolking</i>	M + V	1.592	1.626	93	112	839	869	601	591	59	54
	M	873	919	56	65	612	634	177	192	28	32
	V	719	707	37	227	227	235	424	399	31	22
<i>Vreemde bevolking</i>	M + V	87	100	8	5	48	49	30	42	1	4
	M	55	67	6	4	40	40	9	20	0	3
	V	32	33	2	8	8	9	21	22	1	1
77 jaar / 1921 - 1920											
Totale bevolking	M + V	1.823	1.839	129	114	966	875	664	776	64	74
	M	1.009	962	73	58	710	629	199	239	27	36
	V	814	877	56	256	256	246	465	537	37	38
<i>Belgische bevolking</i>	M + V	1.738	1.766	123	107	915	838	639	749	61	72
	M	954	908	68	58	671	594	190	226	25	35
	V	784	858	55	244	244	244	449	523	36	37
<i>Vreemde bevolking</i>	M + V	85	73	6	7	51	37	25	27	3	2
	M	55	54	5	5	39	35	9	13	2	1
	V	30	19	1	12	12	2	16	14	1	1
78 jaar / 1920 - 1919											
Totale bevolking	M + V	1.951	1.646	139	99	915	767	820	721	77	59
	M	1.040	841	70	44	680	555	252	211	38	31
	V	911	805	69	235	235	212	568	510	39	28
<i>Belgische bevolking</i>	M + V	1.873	1.580	133	94	875	736	794	693	71	57
	M	985	807	67	44	644	530	239	206	35	29
	V	888	773	66	231	231	206	555	487	36	28
<i>Vreemde bevolking</i>	M + V	78	66	6	5	40	31	26	28	6	2
	M	55	34	3	2	36	25	13	5	3	2
	V	23	32	3	4	4	6	13	23	3	0
79 jaar / 1919 - 1918											
Totale bevolking	M + V	1.318	1.121	81	77	633	497	563	516	41	31
	M	696	567	45	41	460	363	172	148	19	15
	V	622	554	36	173	173	134	391	368	22	16
<i>Belgische bevolking</i>	M + V	1.263	1.064	74	72	610	478	541	484	38	30
	M	666	537	41	41	442	346	166	139	17	14
	V	597	527	33	168	168	132	375	345	21	16
<i>Vreemde bevolking</i>	M + V	55	57	7	5	23	19	22	32	3	1
	M	30	30	4	3	18	17	6	9	2	1
	V	25	27	3	5	5	2	16	23	1	0

Sterfgevallen naar geslacht, leeftijd, burgerlijke staat en geboortjaar - vervolg

Leeftijd / geboortjaar		Totaal		Ongehuwd		Gehuwd		Weduwstaat		Gescheiden	
		Jaar +	Jaar -	Jaar +	Jaar -	Jaar +	Jaar -	Jaar +	Jaar -	Jaar +	Jaar -
80 jaar / 1918 - 1917											
Totale bevolking	M + V	1.062	1.083	71	79	450	437	509	531	32	36
	M	520	497	27	37	342	306	136	132	15	22
	V	542	586	44	108	108	131	373	399	17	14
<i>Belgische bevolking</i>	M + V	1.007	1.042	67	77	421	423	489	510	30	32
	M	485	473	24	37	316	294	131	123	14	20
	V	522	569	43	105	105	129	358	387	16	12
<i>Vreemde bevolking</i>	M + V	55	41	4	2	29	14	20	21	2	4
	M	35	24	3	1	26	12	5	9	1	2
	V	20	17	1	3	3	2	15	12	1	2
81 jaar / 1917 - 1916											
Totale bevolking	M + V	1.214	1.307	93	106	491	513	590	644	40	44
	M	567	640	41	51	368	374	135	197	23	18
	V	647	667	52	123	123	139	455	447	17	26
<i>Belgische bevolking</i>	M + V	1.163	1.246	90	96	465	492	575	614	33	44
	M	537	607	40	51	346	354	133	191	18	18
	V	626	639	50	119	119	138	442	423	15	26
<i>Vreemde bevolking</i>	M + V	51	61	3	10	26	21	15	30	7	0
	M	30	33	1	7	22	20	2	6	5	0
	V	21	28	2	4	4	1	13	24	2	0
82 jaar / 1916 - 1915											
Totale bevolking	M + V	1.395	1.491	93	109	524	566	735	783	43	33
	M	653	697	41	44	394	403	202	240	16	10
	V	742	794	52	130	130	163	533	543	27	23
<i>Belgische bevolking</i>	M + V	1.339	1.441	89	105	501	544	707	760	42	32
	M	622	666	39	44	377	384	190	231	16	9
	V	717	775	50	124	124	160	517	529	26	23
<i>Vreemde bevolking</i>	M + V	56	50	4	4	23	22	28	23	1	1
	M	31	31	2	2	17	19	12	9	0	1
	V	25	19	2	6	6	3	16	14	1	0
83 jaar / 1915 - 1914											
Totale bevolking	M + V	1.766	1.999	111	151	572	636	1.033	1.158	50	54
	M	767	837	42	57	432	449	273	305	20	26
	V	999	1.162	69	140	140	187	760	853	30	28
<i>Belgische bevolking</i>	M + V	1.696	1.934	107	144	552	615	987	1.123	50	52
	M	740	808	42	57	416	433	262	297	20	24
	V	956	1.126	65	136	136	182	725	826	30	28
<i>Vreemde bevolking</i>	M + V	70	65	4	7	20	21	46	35	0	2
	M	27	29	0	3	16	16	11	8	0	2
	V	43	36	4	4	4	5	35	27	0	0
84 jaar / 1914 - 1913											
Totale bevolking	M + V	1.970	2.023	127	139	602	560	1.193	1.277	48	47
	M	844	833	43	49	446	395	341	373	14	16
	V	1.126	1.190	84	156	156	165	852	904	34	31
<i>Belgische bevolking</i>	M + V	1.898	1.946	122	133	575	536	1.155	1.232	46	45
	M	807	800	43	49	423	378	327	358	14	15
	V	1.091	1.146	79	152	152	158	828	874	32	30
<i>Vreemde bevolking</i>	M + V	72	77	5	6	27	24	38	45	2	2
	M	37	33	0	0	23	17	14	15	0	1
	V	35	44	5	4	4	7	24	30	2	1

Sterfgevallen naar geslacht, leeftijd, burgerlijke staat en geboortjaar - vervolg

Leeftijd / geboortjaar		Totaal		Ongehuwd		Gehuwd		Weduwstaat		Gescheiden	
		Jaar +	Jaar -	Jaar +	Jaar -	Jaar +	Jaar -	Jaar +	Jaar -	Jaar +	Jaar -
85 jaar / 1913 - 1912											
Totale bevolking	M + V	1.914	1.922	120	134	538	507	1.200	1.233	56	48
	M	752	739	43	48	383	367	306	311	20	13
	V	1.162	1.183	77	155	155	140	894	922	36	35
<i>Belgische bevolking</i>	M + V	1.840	1.855	117	124	509	492	1.160	1.191	54	48
	M	719	720	43	48	364	355	292	305	20	13
	V	1.121	1.135	74	145	145	137	868	886	34	35
<i>Vreemde bevolking</i>	M + V	74	67	3	10	29	15	40	42	2	0
	M	33	19	0	1	19	12	14	6	0	0
	V	41	48	3	10	10	3	26	36	2	0
86 jaar / 1912 - 1911											
Totale bevolking	M + V	1.909	1.826	131	141	464	422	1.263	1.227	51	36
	M	679	622	42	35	324	312	299	264	14	11
	V	1.230	1.204	89	140	140	110	964	963	37	25
<i>Belgische bevolking</i>	M + V	1.838	1.772	126	137	451	402	1.211	1.199	50	34
	M	659	592	42	35	315	295	288	253	14	10
	V	1.179	1.180	84	136	136	107	923	946	36	24
<i>Vreemde bevolking</i>	M + V	71	54	5	4	13	20	52	28	1	2
	M	20	30	0	1	9	17	11	11	0	1
	V	51	24	5	4	4	3	41	17	1	1
87 jaar / 1911 - 1910											
Totale bevolking	M + V	1.653	1.802	130	146	330	338	1.160	1.279	33	39
	M	585	641	37	51	255	263	285	322	8	5
	V	1.068	1.161	93	75	75	75	875	957	25	34
<i>Belgische bevolking</i>	M + V	1.600	1.756	128	144	314	327	1.126	1.248	32	37
	M	562	622	36	51	239	253	279	314	8	5
	V	1.038	1.134	92	75	75	74	847	934	24	32
<i>Vreemde bevolking</i>	M + V	53	46	2	2	16	11	34	31	1	2
	M	23	19	1	1	16	10	6	8	0	0
	V	30	27	1	0	0	1	28	23	1	2
88 jaar / 1910 - 1909											
Totale bevolking	M + V	1.705	1.573	122	123	317	257	1.222	1.159	44	34
	M	573	484	35	37	230	174	296	266	12	7
	V	1.132	1.089	87	87	87	83	926	893	32	27
<i>Belgische bevolking</i>	M + V	1.666	1.520	119	118	307	253	1.196	1.117	44	32
	M	557	469	35	37	222	171	288	256	12	7
	V	1.109	1.051	84	85	85	82	908	861	32	25
<i>Vreemde bevolking</i>	M + V	39	53	3	5	10	4	26	42	0	2
	M	16	15	0	2	8	3	8	10	0	0
	V	23	38	3	2	2	1	18	32	0	2
89 jaar / 1909 - 1908											
Totale bevolking	M + V	1.593	1.444	150	120	252	206	1.164	1.087	27	31
	M	493	437	45	21	189	154	255	258	4	4
	V	1.100	1.007	105	63	63	52	909	829	23	27
<i>Belgische bevolking</i>	M + V	1.526	1.396	139	115	241	200	1.119	1.051	27	30
	M	475	424	45	21	180	149	246	251	4	4
	V	1.051	972	94	61	61	51	873	800	23	26
<i>Vreemde bevolking</i>	M + V	67	48	11	5	11	6	45	36	0	1
	M	18	13	0	1	9	5	9	7	0	0
	V	49	35	11	2	2	1	36	29	0	1

Sterfgevallen naar geslacht, leeftijd, burgerlijke staat en geboortjaar - vervolg

Leeftijd / geboortjaar		Totaal		Ongehuwd		Gehuwd		Weduwstaat		Gescheiden	
		Jaar +	Jaar -	Jaar +	Jaar -	Jaar +	Jaar -	Jaar +	Jaar -	Jaar +	Jaar -
90 jaar / 1908 - 1907											
Totale bevolking	M + V	1.320	1.318	110	93	160	158	1.024	1.041	26	26
	M	367	369	20	25	120	130	222	207	5	7
	V	953	949	90	40	40	28	802	834	21	19
<i>Belgische bevolking</i>	M + V	1.279	1.285	107	90	152	154	994	1.015	26	26
	M	352	359	19	25	113	126	215	202	5	7
	V	927	926	88	39	39	28	779	813	21	19
<i>Vreemde bevolking</i>	M + V	41	33	3	3	8	4	30	26	0	0
	M	15	10	1	1	7	4	7	5	0	0
	V	26	23	2	1	1	0	23	21	0	0
91 jaar / 1907 - 1906											
Totale bevolking	M + V	1.229	1.152	98	95	142	113	953	922	36	22
	M	320	305	20	22	107	84	184	195	9	4
	V	909	847	78	35	35	29	769	727	27	18
<i>Belgische bevolking</i>	M + V	1.184	1.110	90	89	133	105	926	896	35	20
	M	307	288	18	22	101	78	179	186	9	4
	V	877	822	72	32	32	27	747	710	26	16
<i>Vreemde bevolking</i>	M + V	45	42	8	6	9	8	27	26	1	2
	M	13	17	2	2	6	6	5	9	0	0
	V	32	25	6	3	3	2	22	17	1	2
92 jaar / 1906 - 1905											
Totale bevolking	M + V	1.026	951	78	74	112	83	817	776	19	18
	M	281	239	17	16	79	64	182	156	3	3
	V	745	712	61	33	33	19	635	620	16	15
<i>Belgische bevolking</i>	M + V	1.007	923	76	71	110	79	802	755	19	18
	M	273	230	17	16	77	61	176	151	3	3
	V	734	693	59	33	33	18	626	604	16	15
<i>Vreemde bevolking</i>	M + V	19	28	2	3	2	4	15	21	0	0
	M	8	9	0	1	2	3	6	5	0	0
	V	11	19	2	0	0	1	9	16	0	0
93 jaar / 1905 - 1904											
Totale bevolking	M + V	807	808	52	73	62	57	680	664	13	14
	M	181	184	9	10	48	47	123	125	1	2
	V	626	624	43	14	14	10	557	539	12	12
<i>Belgische bevolking</i>	M + V	783	786	50	69	60	54	660	650	13	13
	M	177	178	8	10	46	44	122	123	1	2
	V	606	608	42	14	14	10	538	527	12	11
<i>Vreemde bevolking</i>	M + V	24	22	2	4	2	3	20	14	0	1
	M	4	6	1	1	2	3	1	2	0	0
	V	20	16	1	0	0	0	19	12	0	1
94 jaar / 1904 - 1903											
Totale bevolking	M + V	654	605	45	54	56	47	537	490	16	14
	M	157	132	4	6	40	31	110	92	3	3
	V	497	473	41	16	16	16	427	398	13	11
<i>Belgische bevolking</i>	M + V	639	586	43	54	54	46	526	472	16	14
	M	152	129	4	6	38	30	107	90	3	3
	V	487	457	39	16	16	16	419	382	13	11
<i>Vreemde bevolking</i>	M + V	15	19	2	0	2	1	11	18	0	0
	M	5	3	0	0	2	1	3	2	0	0
	V	10	16	2	0	0	0	8	16	0	0

Sterfgevallen naar geslacht, leeftijd, burgerlijke staat en geboortjaar - vervolg

Leeftijd / geboortjaar		Totaal		Ongehuwd		Gehuwd		Weduwstaat		Gescheiden	
		Jaar +	Jaar -	Jaar +	Jaar -	Jaar +	Jaar -	Jaar +	Jaar -	Jaar +	Jaar -
95 jaar / 1903 - 1902											
Totale bevolking	M + V	488	467	43	55	22	22	411	377	12	13
	M	99	100	5	5	13	15	78	76	3	4
	V	389	367	38	9	9	7	333	301	9	9
<i>Belgische bevolking</i>	M + V	475	451	41	52	22	20	400	366	12	13
	M	96	95	4	5	13	14	76	72	3	4
	V	379	356	37	9	9	6	324	294	9	9
<i>Vreemde bevolking</i>	M + V	13	16	2	3	0	2	11	11	0	0
	M	3	5	1	0	0	1	2	4	0	0
	V	10	11	1	0	0	1	9	7	0	0
96 jaar / 1902 - 1901											
Totale bevolking	M + V	379	356	32	28	16	13	324	309	7	6
	M	74	69	8	3	15	12	50	53	1	1
	V	305	287	24	1	1	1	274	256	6	5
<i>Belgische bevolking</i>	M + V	360	344	29	27	14	13	310	298	7	6
	M	71	65	8	3	13	12	49	49	1	1
	V	289	279	21	1	1	1	261	249	6	5
<i>Vreemde bevolking</i>	M + V	19	12	3	1	2	0	14	11	0	0
	M	3	4	0	0	2	0	1	4	0	0
	V	16	8	3	0	0	0	13	7	0	0
97 jaar / 1901 - 1900											
Totale bevolking	M + V	307	255	39	19	16	10	247	223	5	3
	M	64	54	3	1	14	9	47	44	0	0
	V	243	201	36	2	2	1	200	179	5	3
<i>Belgische bevolking</i>	M + V	298	251	35	19	16	9	243	220	4	3
	M	63	52	2	1	14	8	47	43	0	0
	V	235	199	33	2	2	1	196	177	4	3
<i>Vreemde bevolking</i>	M + V	9	4	4	0	0	1	4	3	1	0
	M	1	2	1	0	0	1	0	1	0	0
	V	8	2	3	0	0	0	4	2	1	0
98 jaar / 1900 - 1899											
Totale bevolking	M + V	189	180	20	13	6	5	158	160	5	2
	M	27	39	5	0	5	3	17	35	0	1
	V	162	141	15	1	1	2	141	125	5	1
<i>Belgische bevolking</i>	M + V	184	177	20	11	6	5	153	160	5	1
	M	27	38	5	0	5	3	17	35	0	0
	V	157	139	15	1	1	2	136	125	5	1
<i>Vreemde bevolking</i>	M + V	5	3	0	2	0	0	5	0	0	1
	M	0	1	0	0	0	0	0	0	0	1
	V	5	2	0	0	0	0	5	0	0	0
99 jaar / 1899 - 1898											
Totale bevolking	M + V	125	102	10	10	5	2	109	88	1	2
	M	27	23	2	1	3	1	22	21	0	0
	V	98	79	8	2	2	1	87	67	1	2
<i>Belgische bevolking</i>	M + V	119	98	9	10	4	2	105	84	1	2
	M	26	22	2	1	2	1	22	20	0	0
	V	93	76	7	2	2	1	83	64	1	2
<i>Vreemde bevolking</i>	M + V	6	4	1	0	1	0	4	4	0	0
	M	1	1	0	0	1	0	0	1	0	0
	V	5	3	1	0	0	0	4	3	0	0

Sterfgevallen naar geslacht, leeftijd, burgerlijke staat en geboortjaar - vervolg

Leeftijd / geboortjaar		Totaal		Ongehuwd		Gehuwd		Weduwstaat		Gescheiden	
		Jaar +	Jaar -	Jaar +	Jaar -	Jaar +	Jaar -	Jaar +	Jaar -	Jaar +	Jaar -
100 jaar / 1898 - 1897											
Totale bevolking	M + V	63	74	9	7	0	2	54	65	0	0
	M	7	17	0	2	0	2	7	13	0	0
	V	56	57	9	0	0	0	47	52	0	0
<i>Belgische bevolking</i>	M + V	62	69	8	7	0	1	54	61	0	0
	M	7	15	0	2	0	1	7	12	0	0
	V	55	54	8	0	0	0	47	49	0	0
<i>Vreemde bevolking</i>	M + V	1	5	1	0	0	1	0	4	0	0
	M	0	2	0	0	0	1	0	1	0	0
	V	1	3	1	0	0	0	0	3	0	0
101 jaar / 1897 - 1896											
Totale bevolking	M + V	65	46	4	4	1	2	60	39	0	1
	M	10	10	1	1	1	2	8	7	0	0
	V	55	36	3	0	0	0	52	32	0	1
<i>Belgische bevolking</i>	M + V	59	45	4	4	0	2	55	38	0	1
	M	8	10	1	1	0	2	7	7	0	0
	V	51	35	3	0	0	0	48	31	0	1
<i>Vreemde bevolking</i>	M + V	6	1	0	0	1	0	5	1	0	0
	M	2	0	0	0	1	0	1	0	0	0
	V	4	1	0	0	0	0	4	1	0	0
102 jaar / 1896 - 1895											
Totale bevolking	M + V	41	37	9	1	1	0	31	36	0	0
	M	7	4	1	0	1	0	5	4	0	0
	V	34	33	8	0	0	0	26	32	0	0
<i>Belgische bevolking</i>	M + V	40	37	9	1	1	0	30	36	0	0
	M	7	4	1	0	1	0	5	4	0	0
	V	33	33	8	0	0	0	25	32	0	0
<i>Vreemde bevolking</i>	M + V	1	0	0	0	0	0	1	0	0	0
	M	0	0	0	0	0	0	0	0	0	0
	V	1	0	0	0	0	0	1	0	0	0
103 jaar / 1895 - 1894											
Totale bevolking	M + V	21	16	4	2	0	1	17	11	0	2
	M	4	4	0	0	0	1	4	3	0	0
	V	17	12	4	0	0	0	13	8	0	2
<i>Belgische bevolking</i>	M + V	21	16	4	2	0	1	17	11	0	2
	M	4	4	0	0	0	1	4	3	0	0
	V	17	12	4	0	0	0	13	8	0	2
<i>Vreemde bevolking</i>	M + V	0	0	0	0	0	0	0	0	0	0
	M	0	0	0	0	0	0	0	0	0	0
	V	0	0	0	0	0	0	0	0	0	0
104 jaar / 1894 - 1893											
Totale bevolking	M + V	14	9	0	1	0	0	14	7	0	1
	M	0	2	0	0	0	0	0	2	0	0
	V	14	7	0	0	0	0	14	5	0	1
<i>Belgische bevolking</i>	M + V	12	9	0	1	0	0	12	7	0	1
	M	0	2	0	0	0	0	0	2	0	0
	V	12	7	0	0	0	0	12	5	0	1
<i>Vreemde bevolking</i>	M + V	2	0	0	0	0	0	2	0	0	0
	M	0	0	0	0	0	0	0	0	0	0
	V	2	0	0	0	0	0	2	0	0	0

Sterfgevallen naar geslacht, leeftijd, burgerlijke staat en geboortjaar - einde

Leeftijd / geboortjaar		Totaal		Ongehuwd		Gehuwd		Weduwstaat		Gescheiden	
		Jaar +	Jaar -	Jaar +	Jaar -	Jaar +	Jaar -	Jaar +	Jaar -	Jaar +	Jaar -
105 jaar / 1893 - 1892											
Totale bevolking	M + V	5	4	0	1	0	0	5	3	0	0
	M	0	1	0	0	0	0	0	1	0	0
	V	5	3	0	0	0	0	5	2	0	0
<i>Belgische bevolking</i>	M + V	5	4	0	1	0	0	5	3	0	0
	M	0	1	0	0	0	0	0	1	0	0
	V	5	3	0	0	0	0	5	2	0	0
<i>Vreemde bevolking</i>	M + V	0	0	0	0	0	0	0	0	0	0
	M	0	0	0	0	0	0	0	0	0	0
	V	0	0	0	0	0	0	0	0	0	0
106 jaar / 1892 - 1891											
Totale bevolking	M + V	2	2	0	0	0	1	2	1	0	0
	M	0	1	0	0	0	1	0	0	0	0
	V	2	1	0	0	0	0	2	1	0	0
<i>Belgische bevolking</i>	M + V	2	2	0	0	0	1	2	1	0	0
	M	0	1	0	0	0	1	0	0	0	0
	V	2	1	0	0	0	0	2	1	0	0
<i>Vreemde bevolking</i>	M + V	0	0	0	0	0	0	0	0	0	0
	M	0	0	0	0	0	0	0	0	0	0
	V	0	0	0	0	0	0	0	0	0	0
107 jaar / 1891 - 1890											
Totale bevolking	M + V	2	2	2	0	0	0	0	2	0	0
	M	0	1	0	0	0	0	0	1	0	0
	V	2	1	2	0	0	0	0	1	0	0
<i>Belgische bevolking</i>	M + V	2	2	2	0	0	0	0	2	0	0
	M	0	1	0	0	0	0	0	1	0	0
	V	2	1	2	0	0	0	0	1	0	0
<i>Vreemde bevolking</i>	M + V	0	0	0	0	0	0	0	0	0	0
	M	0	0	0	0	0	0	0	0	0	0
	V	0	0	0	0	0	0	0	0	0	0

Informatie

Het Nationaal Instituut voor de Statistiek

Waar vindt u de informatie van het N.I.S.?

In vijf grote steden van het land heeft het publiek toegang tot:

- ◇ Jaarboeken, gespecialiseerde publicaties en een selectie van diskettes en cd-rom's.
- ◇ Een leeszaal, waar men de publicaties van het N.I.S., andere ministeries en Belgische en internationale instellingen kan raadplegen.

Al onze bibliotheken zijn op werkdagen open van 9 tot 12 en van 13 tot 16 uur.

Brussel

Leuvenseweg 44, 1000 Brussel
tel. 02/548 63 65 – 02/548 63 66 fax 02/548 63 67
e-mail : info@statbel.mineco.fgov.be

Trein (B) : Centraal Station of station Congres
Metro (M) : lijn 1A en 1B, station Park of Kunst-Wet
lijn 2, station Kunst-Wet of Madou
Tram-Bus : 92, 93, 94 halte Park
65, 66 halte Drukpersstraat
29, 63 halte Congres
Parking (P) : Administratief Centrum (betaalparking)

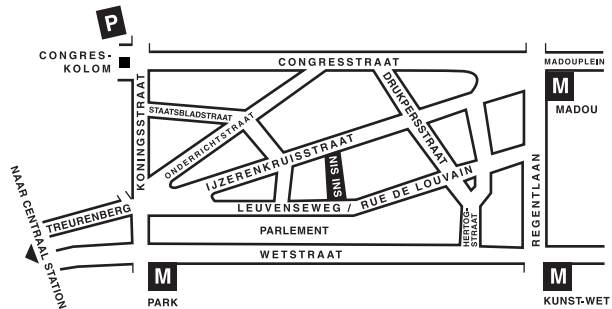

Antwerpen

Italiëlei 124 - bus 85, 2000 Antwerpen
tel. 03/229 07 00 fax 03/233 28 30
e-mail : info.antwerpen@statbel.mineco.fgov.be

Trein (B) : Centraal Station
Metro (M) : halte Opera
Tram-Bus : vlakbij (Fr. Rooseveltplaats)

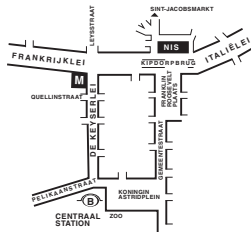

Charleroi

Tour Biarent, Bd Audent 14/5., 6000 Charleroi
tel. 071/ 27.44.14 fax 071/ 27.44.19
e-mail : info.charleroi@statbel.mineco.fgov.be

Trein (B) : Charleroi Sud, 20 min van het station (Place Buisset, Rue du Collège, Place Charles II, Boulevard Tirou, Rue de la Montagne)
Bus : halte Tirou
Autoweg : kleine ring van Charleroi - uitrit Gare du Sud
Parking (P) : betaalparking tegenover het NIS

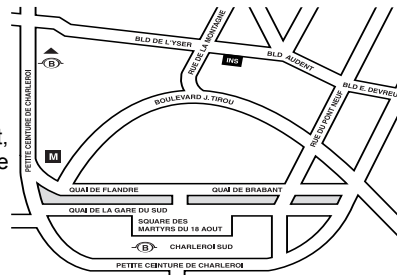

Gent

Coupure rechts 620, 9000 Gent
tel. 09/267.27.00 fax 09/267.27.29
e-mail : info.gent@statbel.mineco.fgov.be

Trein (B) : Gent St.-Pieters
Tram-Bus : 40, 43 halte Theresianenstraat
Autoweg : gemakkelijk bereikbaar langs E40 (uitrit 13 - Gent-West/Drongen)
Parking (P) : op de "Coupure Rechts"

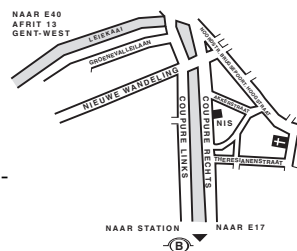

Luik

Bd de la Sauvenière 73-75, 4000 Luik
tel. 04/223 84 11 fax 04/222 49 94
e-mail : info.liege@statbel.mineco.fgov.be

Trein (B) : station Guillemins of Palais
Tram-Bus : (Guillemins) 1 en 4 halte Sauvenière
Parking (P) : Neujean (op 20 m - zelfde straatkant)
Mercure (tegenover)



Het N.I.S. verspreidt tal van producten die de Belgische socio-economische realiteit in cijfers weergeven.

Al deze producten, opgenomen in onze catalogus, kunt u verkrijgen in onze regionale centra of bij onze dienst documentatie - verkoop in Brussel. Onze catalogus wordt u op eenvoudige aanvraag toegestuurd. (zie adressen hiernaast) .

Een keuze uit onze gegevens en de lijst van onze publicaties vindt u eveneens op onze website:

<http://statbel.fgov.be>

Bevolking : andere publicaties

Bevolkingsvooruitzichten 2000 - 2050

Deze publicatie is de vrucht van een nauwe samenwerking tussen het N.I.S., het Planbureau en diverse experts. Deze resultaten, onmisbaar bij het nemen van economische en sociale beslissingen, zijn gebaseerd op de hypothesen betreffende het geboortecijfer, het sterftcijfer of de migraties tussen de arrondissementen en van en naar het buitenland. Als uitgangspunt neemt men de gegevens waargenomen tot 1 januari 2000 maar ook de meest recente politieke beslissingen omtrent naturalisatie en regularisatie. Verscheidene gespecialiseerde teams hebben meegewerkt aan het toetsen van de evolutiehypothesen.

Deze bevolkingsvooruitzichten van 2000 tot 2050 verstrekken informatie over de globale evolutie van het land wat betreft het aantal inwoners naargelang geslacht en leeftijd, over de vruchtbaarheid of de vergrijzing van de bevolking, maar eveneens over de specifieke kenmerken van de evolutie in elk arrondissement.

Loop van de bevolking

Op basis van informatie uit het Rijksregister van natuurlijke personen, maakt deze brochure een inventaris van alle statistieken van wijzigingen die in de loop van het jaar plaatsvonden in de administratieve situatie van Belgische of buitenlandse inwoners op verschillende geografische niveaus, tot op het gemeentelijk niveau.

De natuurlijke bewegingen (geboorten, overlijdens), de nationaliteitsveranderingen en de migratiebewegingen (verhuizen, ...) worden vermeld. Deze laatste worden eveneens geanalyseerd volgens hun meest relevante kenmerken.

Enkele andere publicaties

Algemene Publicaties

Regionaal Statistisch Jaarboek
Statistisch tijdschrift - *Maandelijks*

Grondgebied en leefmilieu

Statistiek van de bodembezetting (diskette)
Overzicht milieustatistieken - *Jaarlijks*

Samenleving

Sterfgevallen - *Jaarlijks*
Verkeersongevallen - *Jaarlijks*
Fiscale statistiek van de inkomens - *Jaarlijks*

Economie en financiën

Verkoop van onroerende goederen - *Jaarlijks*

Landbouw

Land- en tuinbouwtelling op 15 mei - *Jaarlijks*

Industrie

Industriële productie en bouwbedrijf - *maandelijks*

Handel, diensten en vervoer

Maandelijkse vervoerstatistieken - *maandelijks*
Binnenlandse handel - *jaarlijks*



FEDERALE OVERHEIDSDIENST
ECONOMIE, K.M.O.,
MIDDENSTAND & ENERGIE

Statistiek en
Economische Informatie

Eerste uitgave

Gedrukt door de
drukkerij van het NIS
B-1000 Brussel

Oktober 2003