

Population et ménages

Mortalité

La Direction générale Statistique et Information économique propose des informations statistiques impartiales. Les informations sont diffusées conformément à la loi, notamment pour ce qui concerne leur confidentialité.

Nous classons les statistiques en huit domaines :

- Généralités
- Territoire et environnement
- Population
- Société
- Économie et finances
- Agriculture et activités assimilées
- Industrie
- Services, commerce et transports

Tous droits de traduction, d'adaptation, de reproduction par tous procédés, y compris la photographie et le microfilm sont soumis à autorisation préalable de la Direction générale Statistique et Information économique. Toutefois, la citation de courts extraits, à titre explicatif ou justificatif, dans un article, un compte-rendu ou un livre, est autorisée moyennant indication claire et précise de la source.

Éditeur responsable : Fernand Sonck

© 2004, **DIRECTION GÉNÉRALE STATISTIQUE ET INFORMATION ÉCONOMIQUE** | éditeur
B-1000 Bruxelles – 44 rue de Louvain

Avant-Propos

Les décès

Les données sur les décès peuvent être obtenues suivant deux sources : les bulletins de décès et le registre national.

Les bulletins sont remplis lors de chaque décès et fournissent des renseignements socio-démographiques sur la personne décédée ainsi qu'un volet médical qui contient la cause de décès. En raison de ce dernier volet, ces bulletins suivent un long circuit et la statistique qu'ils permettent d'établir accuse un important retard. C'est pourquoi, il a semblé opportun de publier des tableaux de décès dont les données sont extraites du registre national et dont la disponibilité est assez rapide. C'est le but de la présente brochure.

Les décès ont été classés suivant les critères suivants : sexe, âge, année de naissance, état civil et nationalité des décédés. Les tableaux sont établis à différents niveaux dans le temps et dans l'espace : par jour et par mois d'une part, par région, province, arrondissement et commune d'autre part. Des taux et des pourcentages ont été calculés et certains tableaux donnent une évolution chronologique. La première brochure porte sur l'année 1998. Dans celle-ci, les tableaux chronologiques remontent au moins jusqu'à l'année 1993 qui est la plus ancienne année pour laquelle toutes les données des tableaux sont disponibles. Comme c'est le cas habituellement, le critère retenu pour les tableaux est la résidence. Un seul tableau fait la distinction entre le nombre de décès dans la commune de résidence, en dehors de celle-ci et le nombre de décès de personnes qui ne résident pas dans la commune.

Cette brochure ne contient pas de tableaux sur les mort-nés ni sur la mortalité périnatale, ces données n'étant accessibles que par les bulletins de décès. Elle ne comprend pas non plus de tableaux sur la mortalité néo-natale mais bien sur les décès d'enfants de moins d'un an (mortalité infantile) Certains décès d'enfants qui surviennent surtout le premier jour de vie mais aussi dans une moindre mesure dans les jours suivants de vie ne sont pas repris dans le registre national. Il faut donc tenir compte du fait que le nombre de décès d'enfants de moins d'un an semble légèrement sous-évalué.

Les décès de mort-nés, la mortalité périnatale, néo-natale et infantile seront repris dans une brochure ayant comme source les bulletins de naissance et de décès et qui comprendra donc aussi des données extraites des bulletins de naissance.

La brochure spécifique sur les causes de décès continuera bien entendu d'exister.

Population et ménages

Mortalité en 2002

Sommaire

Tableaux généraux

Évolution des décès et du taux (⁰ / ₀₀) de mortalité par sexe depuis 1932	2
Évolution des décès et du taux (⁰ / ₀₀) de mortalité par région et sexe	3
Évolution des décès et du taux (⁰ / ₀₀) de mortalité par province.....	4
Taux (⁰ / ₀₀) de mortalité par province selon le sexe (cartes).....	5
Décès par arrondissement selon l'état civil et le sexe	8
Taux (⁰ / ₀₀) de mortalité par arrondissement selon l'état civil et le sexe.....	10
Décès par commune selon l'état civil et le sexe	12
Évolution mensuelle des décès par arrondissement	36
Décès et taux (⁰ / ₀₀) de mortalité par sexe et jour de la semaine	38
Évolution mensuelle et journalière des décès par sexe (graphiques).....	39
Évolution journalière des décès par sexe	40
Évolution des décès par sexe et groupe d'âges	44
Évolution de la répartition (en %) des décès par sexe et groupe d'âges	46
Évolution (en indice sur base 1993=100) des décès par sexe et groupe d'âges.....	48
Évolution du taux (⁰ / ₀₀) de mortalité par sexe et groupe d'âges	50
Répartition du pourcentage de décès par sexe et groupe d'âges (graphique).....	52
Décès par arrondissement selon le groupe d'âges et le sexe.....	54
Décès par région selon le sexe, l'âge, l'état civil et l'année de naissance	
<i>Belgique</i>	70
<i>Région de Bruxelles-Capitale</i>	79
<i>Région flamande</i>	88
<i>Région wallonne</i>	97
<i>Communauté germanophone</i>	106
Décès de résidents et non-résidents par commune et par sexe	114

Mortalité infantile

Évolution de la mortalité et du taux (‰) de mortalité infantile par province et sexe	140
Évolution de la mortalité infantile par arrondissement	143
Évolution de la mortalité et du taux (‰) de mortalité infantile par arrondissement selon le sexe.....	144
Évolution de la mortalité infantile par mois et par sexe	151
Évolution mensuelle de la mortalité infantile par arrondissement et par sexe	152

Mortalité selon la nationalité

Évolution des décès des Belges et des étrangers par sexe (graphiques)	164
Évolution des décès des Belges et des étrangers par région et par sexe	165
Décès des Belges et des étrangers par sexe et arrondissement.....	167
Taux (‰) de mortalité des Belges et des étrangers par sexe et arrondissement	168
Évolution mensuelle des décès de Belges et étrangers par sexe	169
Décès par nationalité selon l'état civil et le sexe	170
Décès par groupe de nationalité, sexe et groupe d'âges	176
Décès par sexe, âge, état civil et année de naissance.....	182

Signes conventionnels

Les renseignements ne sont pas disponibles	..
0 ou inférieur à la moitié de l'unité utilisée	-
Chiffres provisoires	(*)
Chiffres rectifiés	-
La virgule est employée pour séparer les unités décimales	,

Tableaux généraux

Évolution des décès et du taux (%) de mortalité par sexe depuis 1932

	Chiffres absolus			Taux		
	Total	Hommes	Femmes	Total	Hommes	Femmes
2002	105.642	52.436	53.206	10,25	10,40	10,14
2001	103.447	51.506	51.941	10,08	10,49	9,90
2000	104.903	52.330	52.573	10,25	10,45	10,05
1999	104.904	52.366	52.538	10,27	10,49	10,06
1998	104.583	52.109	52.474	10,26	10,46	10,07
1990	104.130	52.825	51.305	10,47	10,87	10,08
1980	113.698	59.493	54.205	11,54	12,35	10,76
1970	118.660	62.878	55.782	12,28	13,29	11,31
1960	113.938	61.057	52.881	12,48	13,64	11,37
1932	109.226	56.442	52.784	13,30	13,88	12,73

Taux en ‰

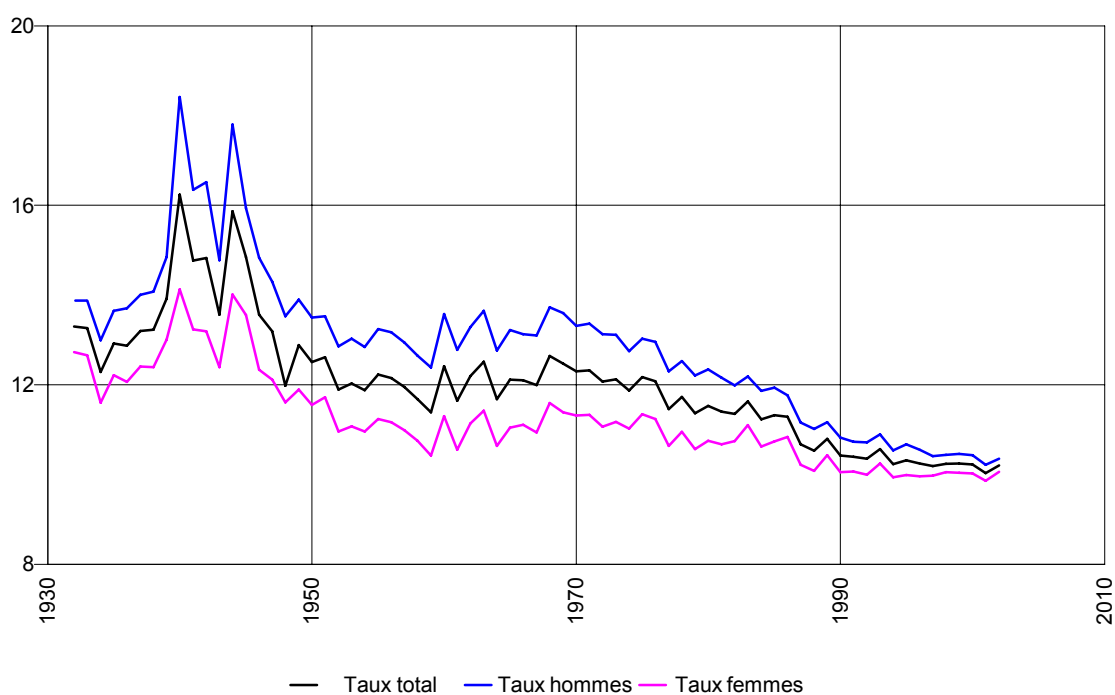

Évolution des décès et du taux (%) de mortalité par région et sexe

Chiffres absolus

		2002	2001	2000	1999	1998	1997	1996	1995
Belgique	H + F	105.642	103.447	104.903	104.904	104.583	103.802	104.205	104.676
	H	52.436	51.506	52.330	52.366	52.109	51.866	52.441	52.907
	F	53.206	51.941	52.573	52.538	52.474	51.936	51.764	51.769
<i>Région de Bruxelles-Capitale</i>	H + F	10.294	10.176	10.213	10.553	10.381	10.487	10.458	10.753
	H	4.671	4.661	4.678	4.853	4.728	4.850	4.835	5.011
	F	5.623	5.515	5.535	5.700	5.653	5.637	5.623	5.742
<i>Région flamande</i>	H + F	57.925	56.521	57.502	57.411	57.075	56.546	56.816	56.967
	H	29.234	28.711	29.241	29.169	29.022	28.889	29.174	29.352
	F	28.691	27.810	28.261	28.242	28.053	27.657	27.642	27.615
<i>Région wallonne</i>	H + F	37.423	36.750	37.188	36.940	37.127	36.769	36.931	36.956
	H	18.531	18.134	18.411	18.344	18.359	18.127	18.432	18.544
	F	18.892	18.616	18.777	18.596	18.768	18.642	18.499	18.412
dont C. Germanophone	H + F	668	616	653	629	631	636	625	668
	H	351	293	322	298	341	336	332	365
	F	317	323	331	331	290	300	293	303

Taux de mortalité (%)

		2002	2001	2000	1999	1998	1997	1996	1995
Belgique	H + F	10,25	10,08	10,25	10,27	10,26	10,21	10,27	10,33
	H	10,40	10,26	10,45	10,49	10,46	10,43	10,58	10,68
	F	10,10	9,90	10,05	10,06	10,07	9,99	9,98	10,00
<i>Région de Bruxelles-Capitale</i>	H + F	10,52	10,55	10,65	11,06	10,89	11,03	11,03	11,30
	H	9,97	10,11	10,22	10,67	10,42	10,74	10,74	11,10
	F	11,03	10,96	11,04	11,41	11,32	11,30	11,29	11,48
<i>Région flamande</i>	H + F	9,70	9,50	9,68	9,69	9,65	9,59	9,66	9,71
	H	9,93	9,78	9,98	9,98	9,95	9,93	10,05	10,13
	F	9,48	9,22	9,39	9,40	9,36	9,26	9,28	9,30
<i>Région wallonne</i>	H + F	11,14	10,98	11,14	11,08	11,16	11,07	11,14	11,16
	H	11,38	11,18	11,37	11,36	11,39	11,26	11,47	11,54
	F	10,92	10,80	10,91	10,83	10,95	10,89	10,83	10,79
dont C. Germanophone	H + F	9,37	8,67	9,22	8,93	9,00	9,12	9,00	9,69
	H	9,92	8,32	9,16	8,53	9,81	9,72	9,64	10,65
	F	8,83	9,02	9,28	9,32	8,20	8,54	8,37	8,73

Évolution du taux de mortalité par région (%)

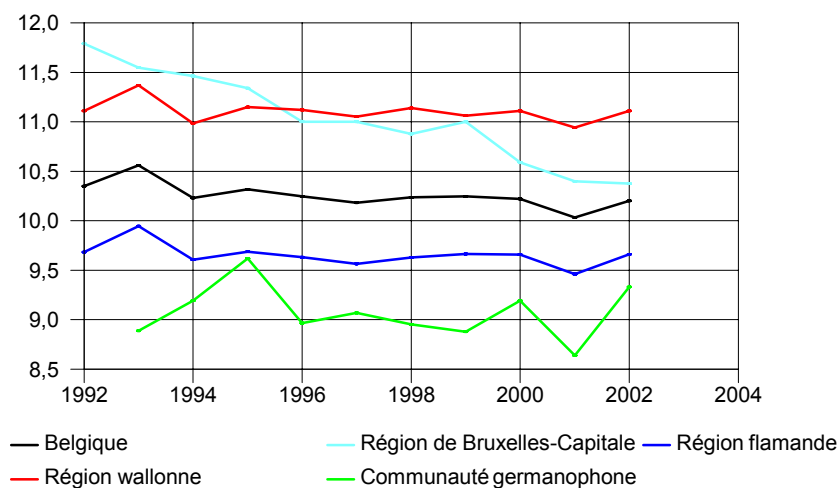

Évolution des décès et du taux (%) de mortalité par province

Chiffres absolus

	2002	2001	2000	1999	1998	1997	1996	1995	1994
Belgique	105.642	103.447	104.903	104.904	104.583	103.802	104.205	104.676	103.662
<i>Région de Bruxelles-Capitale</i>	10.294	10.176	10.213	10.553	10.381	10.487	10.458	10.753	10.909
<i>Région flamande</i>	57.925	56.521	57.502	57.411	57.075	56.546	56.816	56.967	56.364
Province d'Anvers	16.382	15.809	16.341	16.219	16.263	15.902	15.912	16.255	15.931
Province de Limbourg	6.355	6.086	6.158	5.993	5.924	5.686	5.644	5.823	5.562
Province de Flandre orientale	13.953	13.844	14.021	14.110	14.109	14.223	14.143	14.284	13.985
Province de Brabant flamand	9.533	9.421	9.547	9.634	9.453	9.384	9.268	9.172	
Province de Flandre occidentale	11.702	11.361	11.435	11.455	11.326	11.351	11.849	11.433	11.589
<i>Région wallonne</i>	37.423	36.750	37.188	36.940	37.127	36.769	36.931	36.956	36.389
Province de Brabant wallon	3.221	3.113	3.152	3.096	3.211	3.045	3.151	3.058	
Province de Hainaut	15.267	15.018	15.348	15.169	15.191	15.311	15.179	15.175	14.958
Province de Liège	11.531	11.309	11.380	11.394	11.354	11.115	11.338	11.276	11.149
<i>dont C. Germanophone</i>	668	616	653	629	631	636	625	668	634
Province de Luxembourg	2.508	2.527	2.494	2.569	2.654	2.572	2.614	2.554	2.534
Province de Namur	4.896	4.783	4.814	4.712	4.717	4.726	4.649	4.893	4.840

Taux de mortalité (‰)

	2002	2001	2000	1999	1998	1997	1996	1995	1994
Belgique	10,25	10,08	10,25	10,27	10,26	10,21	10,27	10,33	10,26
<i>Région de Bruxelles-Capitale</i>	10,52	10,55	10,65	11,06	10,89	11,03	11,03	11,30	11,49
<i>Région flamande</i>	9,70	9,50	9,68	9,69	9,65	9,59	9,66	9,71	9,64
Province d'Anvers	9,91	9,61	9,94	9,88	9,93	9,72	9,75	9,98	9,80
Province de Limbourg	7,96	7,66	7,78	7,61	7,56	7,29	7,28	7,55	7,25
Province de Flandre orientale	10,21	10,15	10,30	10,38	10,39	10,50	10,46	10,59	10,38
Province de Brabant flamand	9,32	9,25	9,41	9,52	9,38	9,34	9,28	9,18	
Province de Flandre occidentale	10,33	10,05	10,13	10,16	10,07	10,10	10,55	10,20	10,36
<i>Région wallonne</i>	11,14	10,98	11,14	11,08	11,16	11,07	11,14	11,16	11,01
Province de Brabant wallon	9,07	8,84	9,01	8,91	9,32	8,91	9,29	9,02	
Province de Hainaut	11,92	11,73	12,00	11,85	11,84	11,92	11,81	11,79	11,63
Province de Liège	11,26	11,09	11,16	11,19	11,17	10,95	11,18	11,11	10,99
<i>dont C. Germanophone</i>	9,37	8,67	9,22	8,93	9,00	9,12	9,00	9,69	9,22
Province de Luxembourg	10,02	10,16	10,10	10,48	10,89	10,61	10,83	10,63	10,64
Province de Namur	10,93	10,73	10,84	10,68	10,75	10,80	10,67	11,26	11,20

Taux (%) de mortalité par province selon le sexe

Hommes et femmes

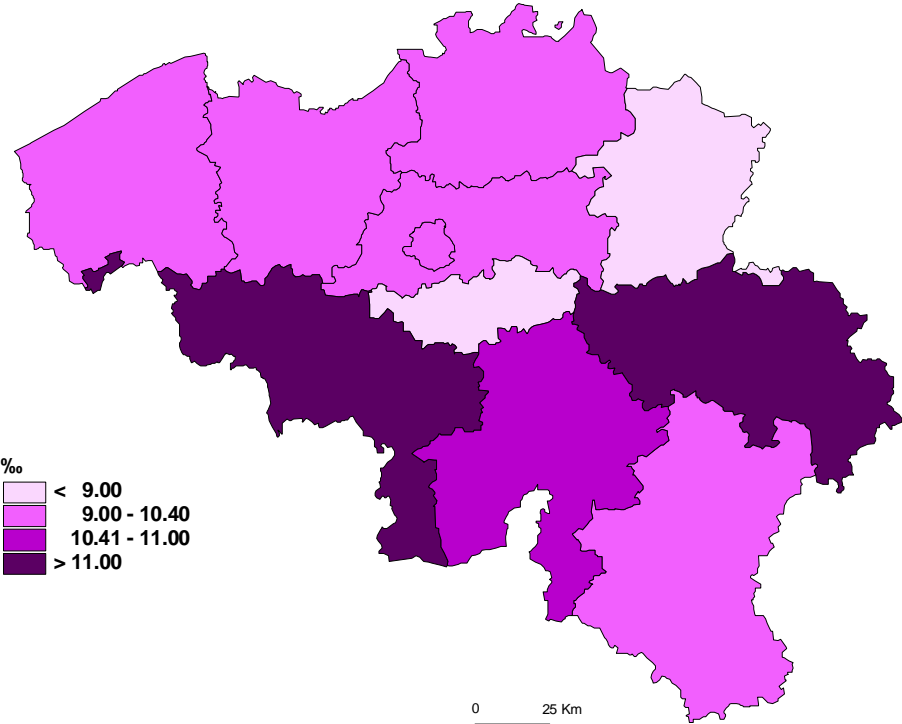

Taux (%) de mortalité par province selon le sexe

Hommes

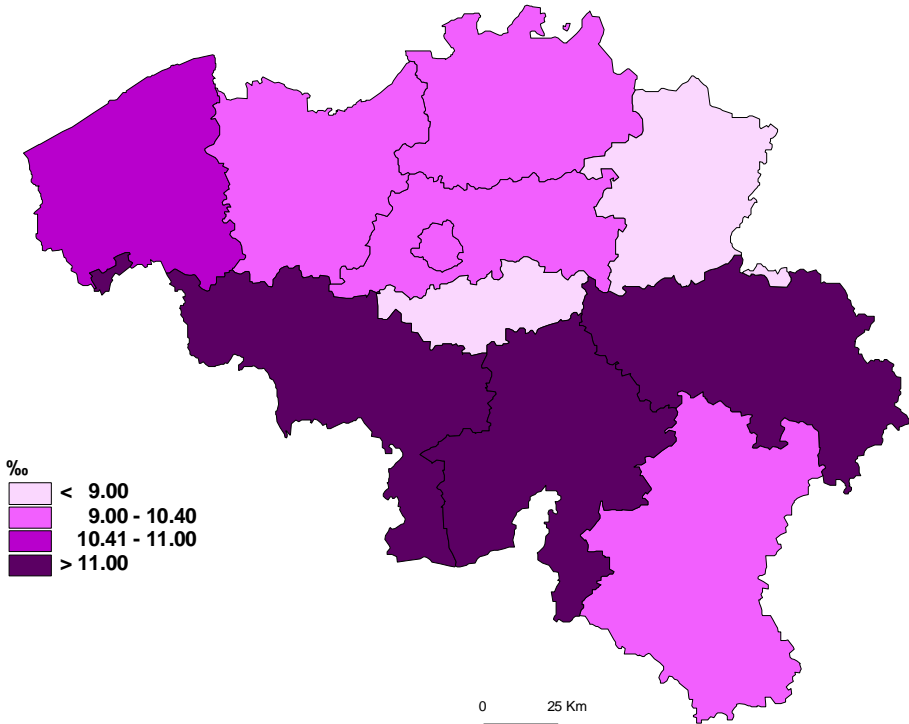

Taux (%) de mortalité par province selon le sexe

Femmes

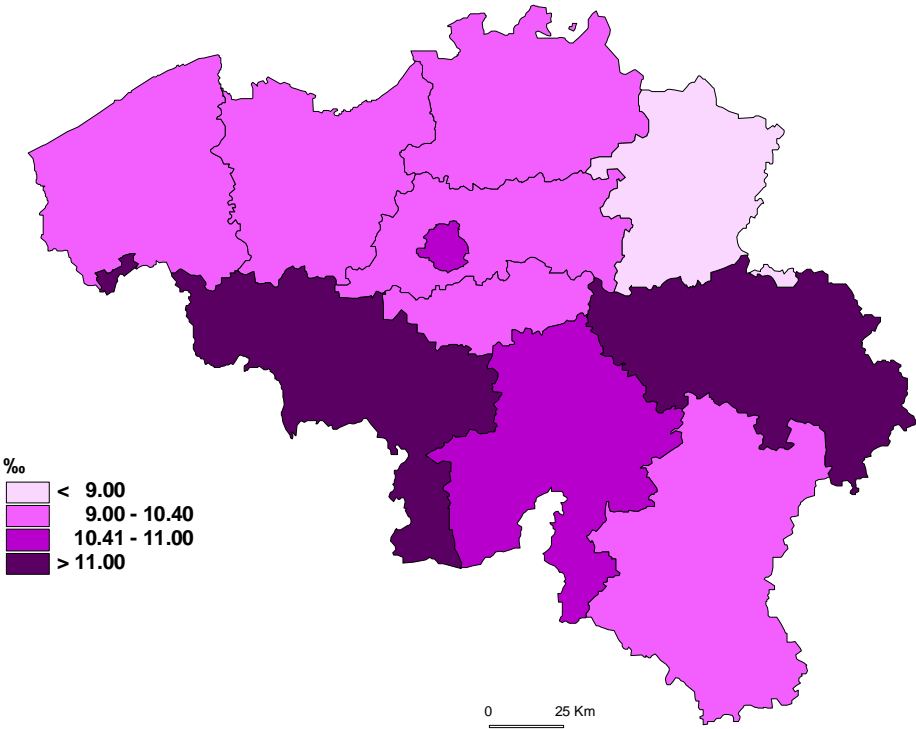

Décès par arrondissement selon l'état civil et le sexe

	Total			Célibataires		
	H + F	Hommes	Femmes	H + F	Hommes	Femmes
Belgique	105.642	52.436	53.206	11.057	6.333	4.724
<i>Région de Bruxelles-Capitale</i>	10.294	4.671	5.623	1.245	631	614
<i>Région flamande</i>	57.925	29.234	28.691	6.111	3.418	2.693
Province d'Anvers	16.382	8.077	8.305	1.685	935	750
Arr. d'Anvers	9.831	4.722	5.109	969	521	448
Arr. de Malines	3.188	1.568	1.620	329	163	166
Arr. de Turnhout	3.363	1.787	1.576	387	251	136
Province de Limbourg	6.355	3.390	2.965	729	467	262
Arr. de Hasselt	3.164	1.641	1.523	327	198	129
Arr. de Maaseik	1.557	847	710	192	128	64
Arr. de Tongres	1.634	902	732	210	141	69
Province de Flandre orientale	13.953	7.003	6.950	1.514	821	693
Arr. d'Alost	2.745	1.421	1.324	265	155	110
Arr. de Termonde	1.965	1.002	963	216	135	81
Arr. d'Eeklo	840	423	417	106	65	41
Arr. de Gand	5.126	2.497	2.629	567	274	293
Arr. d'Audenarde	1.255	631	624	157	85	72
Arr. de Saint-Nicolas	2.022	1.029	993	203	107	96
Province de Brabant flamand	9.533	4.782	4.751	878	490	388
Arr. de Hal-Vilvorde	5.143	2.564	2.579	405	222	183
Arr. de Louvain	4.390	2.218	2.172	473	268	205
Province de Flandre occidentale	11.702	5.982	5.720	1.305	705	600
Arr. de Bruges	2.751	1.386	1.365	303	158	145
Arr. de Dixmude	556	302	254	73	46	27
Arr. d'Ypres	1.073	556	517	130	70	60
Arr. de Courtrai	2.757	1.387	1.370	289	151	138
Arr. d'Ostende	1.648	835	813	139	79	60
Arr. de Roulers	1.325	706	619	177	106	71
Arr. de Tielt	900	445	455	120	54	66
Arr. de Furnes	692	365	327	74	41	33
<i>Région wallonne</i>	37.423	18.531	18.892	3.701	2.284	1.417
Province de Brabant wallon	3.221	1.564	1.657	281	153	128
Arr. de Nivelles	3.221	1.564	1.657	281	153	128
Province de Hainaut	15.267	7.595	7.672	1.409	923	486
Arr. d'Ath	981	528	453	92	61	31
Arr. de Charleroi	4.967	2.482	2.485	484	329	155
Arr. de Mons	3.029	1.520	1.509	260	177	83
Arr. de Mouscron	760	364	396	59	32	27
Arr. de Soignies	1.993	980	1.013	152	99	53
Arr. de Thuin	1.781	822	959	159	96	63
Arr. de Tournai	1.756	899	857	203	129	74
Province de Liège	11.531	5.676	5.855	1.109	671	438
Arr. de Huy	1.172	581	591	111	71	40
Arr. de Liège	6.878	3.341	3.537	610	365	245
Arr. de Verviers	2.748	1.386	1.362	320	189	131
<i>dont C. germanophone</i>	668	351	317	94	51	43
Arr. de Waremme	733	368	365	68	46	22
Province de Luxembourg	2.508	1.257	1.251	297	182	115
Arr. d'Arlon	501	248	253	50	31	19
Arr. de Bastogne	389	196	193	46	32	14
Arr. de Marche-en-Famenne	489	244	245	60	32	28
Arr. de Neufchâteau	648	328	320	90	57	33
Arr. de Virton	481	241	240	51	30	21
Province de Namur	4.896	2.439	2.457	605	355	250
Arr. de Dinant	1.164	603	561	171	97	74
Arr. de Namur	3.035	1.473	1.562	359	211	148
Arr. de Philippeville	697	363	334	75	47	28

Mariés			Divorcés			Veufs		
H + F	Hommes	Femmes	H + F	Hommes	Femmes	H + F	Hommes	Femmes
43.119	30.425	12.694	44.617	11.616	33.001	6.849	4.062	2.787
3.609	2.481	1.128	4.352	1.036	3.316	1.088	523	565
24.720	17.318	7.402	24.148	6.680	17.468	2.946	1.818	1.128
6.776	4.684	2.092	6.969	1.883	5.086	952	575	377
3.906	2.665	1.241	4.278	1.122	3.156	678	414	264
1.305	933	372	1.414	391	1.023	140	81	59
1.565	1.086	479	1.277	370	907	134	80	54
2.953	2.119	834	2.445	653	1.792	228	151	77
1.473	1.044	429	1.240	320	920	124	79	45
733	526	207	588	163	425	44	30	14
747	549	198	617	170	447	60	42	18
5.744	4.027	1.717	5.948	1.691	4.257	747	464	283
1.238	863	375	1.105	315	790	137	88	49
769	538	231	876	260	616	104	69	35
348	241	107	358	101	257	28	16	12
2.026	1.413	613	2.199	614	1.585	334	196	138
512	369	143	539	148	391	47	29	18
851	603	248	871	253	618	97	66	31
4.298	2.978	1.320	3.956	1.082	2.874	401	232	169
2.383	1.637	746	2.140	588	1.552	215	117	98
1.915	1.341	574	1.816	494	1.322	186	115	71
4.949	3.510	1.439	4.830	1.371	3.459	618	396	222
1.158	828	330	1.125	307	818	165	93	72
244	173	71	222	70	152	17	13	4
438	309	129	462	149	313	43	28	15
1.175	815	360	1.147	324	823	146	97	49
685	485	200	689	181	508	135	90	45
586	418	168	511	148	363	51	34	17
368	267	101	393	108	285	19	16	3
295	215	80	281	84	197	42	25	17
14.790	10.626	4.164	16.117	3.900	12.217	2.815	1.721	1.094
1.308	943	365	1.396	332	1.064	236	136	100
1.308	943	365	1.396	332	1.064	236	136	100
5.993	4.329	1.664	6.690	1.583	5.107	1.175	760	415
408	312	96	400	102	298	81	53	28
1.933	1.399	534	2.130	487	1.643	420	267	153
1.191	886	305	1.348	313	1.035	230	144	86
306	216	90	340	79	261	55	37	18
791	547	244	904	237	667	146	97	49
672	473	199	823	171	652	127	82	45
692	496	196	745	194	551	116	80	36
4.527	3.231	1.296	4.948	1.242	3.706	947	532	415
449	320	129	517	126	391	95	64	31
2.716	1.925	791	2.913	706	2.207	639	345	294
1.077	787	290	1.185	316	869	166	94	72
278	198	80	274	89	185	22	13	9
285	199	86	333	94	239	47	29	18
1.016	738	278	1.066	253	813	129	84	45
208	148	60	210	47	163	33	22	11
142	104	38	180	42	138	21	18	3
222	145	77	179	49	130	28	18	10
254	196	58	277	59	218	27	16	11
190	145	45	220	56	164	20	10	10
1.946	1.385	561	2.017	490	1.527	328	209	119
471	341	130	448	113	335	74	52	22
1.167	834	333	1.296	298	998	213	130	83
308	210	98	273	79	194	41	27	14

Taux (‰) de mortalité par arrondissement selon l'état civil et le sexe

	Total			Célibataires		
	H + F	Hommes	Femmes	H + F	Hommes	Femmes
Belgique	10,25	10,40	10,10	2,62	2,81	2,41
<i>Région de Bruxelles-Capitale</i>	10,52	9,97	11,03	2,66	2,60	2,73
<i>Région flamande</i>	9,70	9,93	9,48	2,62	2,73	2,50
Province d'Anvers	9,91	9,91	9,91	2,55	2,64	2,45
Arr. d'Anvers	10,51	10,31	10,70	2,54	2,57	2,52
Arr. de Malines	10,37	10,37	10,37	2,77	2,56	3,01
Arr. de Turnhout	8,21	8,69	7,72	2,41	2,86	1,86
Province de Limbourg	7,96	8,49	7,42	2,33	2,73	1,85
Arr. de Hasselt	8,19	8,55	7,84	2,18	2,42	1,88
Arr. de Maaseik	7,03	7,57	6,47	2,17	2,63	1,60
Arr. de Tongres	8,57	9,47	7,66	2,84	3,47	2,08
Province de Flandre orientale	10,21	10,42	10,01	2,87	2,89	2,83
Arr. d'Alost	10,47	11,04	9,92	2,75	2,97	2,49
Arr. de Termonde	10,51	10,88	10,15	3,06	3,55	2,49
Arr. d'Eeklo	10,59	10,72	10,45	3,58	3,97	3,08
Arr. de Gand	10,28	10,21	10,34	2,82	2,56	3,11
Arr. d'Audenarde	10,97	11,23	10,72	3,59	3,61	3,57
Arr. de Saint-Nicolas	8,98	9,26	8,71	2,33	2,29	2,38
Province de Brabant flamand	9,32	9,54	9,11	2,15	2,26	2,03
Arr. de Hal-Vilvorde	9,13	9,35	8,92	1,80	1,88	1,72
Arr. de Louvain	9,55	9,78	9,33	2,58	2,73	2,41
Province de Flandre occidentale	10,33	10,72	9,96	3,09	3,09	3,09
Arr. de Bruges	10,11	10,40	9,83	2,93	2,86	3,01
Arr. de Dixmude	11,57	12,56	10,59	4,05	4,62	3,34
Arr. d'Ypres	10,30	10,76	9,85	3,25	3,21	3,31
Arr. de Courtrai	9,92	10,12	9,73	2,78	2,69	2,87
Arr. d'Ostende	11,45	11,90	11,02	2,69	2,82	2,52
Arr. de Roulers	9,40	10,11	8,71	3,40	3,76	2,98
Arr. de Tielt	10,22	10,10	10,34	3,64	2,98	4,44
Arr. de Furnes	12,09	13,09	11,14	3,61	3,74	3,47
<i>Région wallonne</i>	11,14	11,38	10,92	2,61	3,02	2,15
Province de Brabant wallon	9,07	9,05	9,08	1,83	1,89	1,76
Arr. de Nivelles	9,07	9,05	9,08	1,83	1,89	1,76
Province de Hainaut	11,92	12,30	11,56	2,65	3,25	1,97
Arr. d'Ath	12,29	13,59	11,06	2,78	3,41	2,05
Arr. de Charleroi	11,81	12,27	11,38	2,79	3,54	1,92
Arr. de Mons	12,17	12,80	11,60	2,45	3,13	1,68
Arr. de Mouscron	10,90	10,80	10,99	2,13	2,17	2,07
Arr. de Soignies	11,40	11,61	11,21	2,10	2,57	1,56
Arr. de Thuin	12,16	11,56	12,73	2,68	3,01	2,29
Arr. de Tournai	12,47	13,14	11,84	3,41	4,04	2,69
Province de Liège	11,26	11,42	11,11	2,59	2,92	2,19
Arr. de Huy	11,58	11,74	11,43	2,58	3,08	2,00
Arr. de Liège	11,74	11,84	11,65	2,50	2,81	2,15
Arr. de Verviers	10,26	10,53	10,00	2,80	3,07	2,48
<i>dont C. germanophone</i>	9,37	9,92	8,83	3,22	3,17	3,28
Arr. de Waremme	10,57	10,91	10,24	2,43	3,07	1,69
Province de Luxembourg	10,02	10,18	9,86	2,73	3,08	2,31
Arr. d'Arlon	9,50	9,52	9,48	2,25	2,55	1,88
Arr. de Bastogne	9,37	9,50	9,25	2,45	3,10	1,66
Arr. de Marche-en-Famenne	9,57	9,69	9,45	2,68	2,67	2,70
Arr. de Neufchâteau	11,56	11,95	11,19	3,67	4,34	2,90
Arr. de Virton	9,81	9,97	9,67	2,42	2,62	2,19
Province de Namur	10,93	11,20	10,68	3,14	3,46	2,78
Arr. de Dinant	11,56	12,26	10,89	3,91	4,15	3,64
Arr. de Namur	10,64	10,64	10,64	2,92	3,23	2,57
Arr. de Philippeville	11,26	12,01	10,55	2,90	3,42	2,32

Mariés			Veufs			Divorcés		
H + F	Hommes	Femmes	H + F	Hommes	Femmes	H + F	Hommes	Femmes
9,15	12,93	5,38	61,32	85,81	55,72	10,46	13,48	7,88
9,83	13,49	6,15	64,79	95,50	58,87	14,21	16,59	12,55
8,53	11,95	5,10	60,71	83,30	55,01	8,58	11,22	6,23
8,71	12,04	5,38	63,33	82,27	58,36	9,16	11,86	6,79
9,23	12,58	5,87	64,87	84,50	59,92	10,40	13,87	7,47
8,76	12,54	4,99	65,88	84,07	60,85	7,65	9,46	6,07
7,61	10,56	4,65	56,45	74,60	51,36	6,53	7,94	5,17
7,31	10,50	4,13	53,62	73,86	48,76	6,27	8,61	4,09
7,58	10,75	4,41	53,92	73,60	49,34	6,62	8,84	4,59
6,47	9,29	3,65	53,75	71,59	49,06	5,04	6,95	3,17
7,76	11,42	4,11	52,92	76,71	47,33	6,73	9,79	3,89
8,68	12,18	5,19	62,21	88,25	55,68	9,21	12,04	6,65
9,50	13,26	5,75	56,61	81,88	50,40	8,51	11,42	5,84
8,31	11,63	4,99	66,34	96,08	58,67	9,70	13,44	6,27
8,82	12,24	5,42	62,66	87,07	56,45	6,14	7,11	5,19
8,71	12,14	5,27	65,20	92,85	58,45	10,77	13,59	8,32
9,10	13,12	5,08	61,82	86,55	55,79	8,25	10,33	6,23
7,72	10,95	4,49	59,15	80,93	53,28	7,46	10,64	4,56
8,73	12,13	5,35	59,72	81,57	54,25	7,12	9,05	5,50
8,81	12,16	5,50	58,32	80,28	52,84	6,79	8,36	5,55
8,63	12,09	5,17	61,47	83,15	56,02	7,54	9,89	5,45
8,78	12,46	5,10	60,16	85,50	53,84	9,45	12,41	6,63
8,77	12,56	4,99	59,81	82,06	54,28	9,29	11,11	7,67
9,97	14,12	5,81	65,18	94,47	57,04	7,97	11,83	3,87
8,43	11,90	4,96	61,95	99,27	52,54	9,01	11,71	6,31
8,40	11,65	5,14	60,60	85,87	54,31	9,82	13,40	6,42
10,01	14,20	5,83	57,84	81,28	52,45	11,43	15,54	7,48
8,04	11,47	4,61	55,18	78,72	49,18	7,59	10,27	4,99
8,01	11,63	4,39	68,65	89,26	63,12	5,49	8,92	1,80
10,50	15,29	5,70	58,74	87,23	51,56	10,81	13,10	8,60
10,24	14,76	5,75	61,36	87,98	55,96	11,96	15,97	8,58
8,37	12,13	4,65	62,62	81,09	58,46	10,32	13,86	7,66
8,37	12,13	4,65	62,62	81,09	58,46	10,32	13,86	7,66
10,92	15,86	6,03	61,78	89,57	56,36	12,75	17,90	8,36
11,82	18,13	5,55	58,79	86,51	52,98	14,81	20,60	9,66
10,88	15,79	6,00	58,66	85,18	53,70	12,69	17,67	8,50
11,54	17,43	5,82	61,87	93,38	56,14	12,95	17,98	8,82
9,57	13,57	5,61	60,93	77,53	57,22	12,35	18,08	7,48
10,32	14,39	6,32	65,36	100,98	58,08	12,22	17,60	7,61
10,33	14,57	6,10	66,81	81,27	63,83	13,13	17,63	8,97
11,54	16,56	6,53	63,88	99,23	56,76	11,94	17,52	6,99
10,34	14,78	5,91	61,74	89,36	55,94	12,29	15,20	9,87
10,44	14,91	5,99	67,42	90,52	62,30	12,59	17,85	7,83
11,08	15,73	6,44	60,14	85,46	54,93	13,18	15,90	10,97
9,09	13,31	4,89	63,76	95,84	56,84	10,15	12,45	8,17
8,21	11,73	4,71	57,49	106,97	47,03	6,37	8,18	4,83
9,09	12,72	5,48	61,03	99,05	53,03	10,17	13,44	7,31
9,16	13,32	5,01	58,96	84,31	53,91	10,33	14,00	6,94
8,59	12,25	4,95	58,51	84,68	53,72	12,22	17,68	7,55
7,88	11,53	4,22	60,87	89,55	55,47	12,05	21,77	3,28
10,07	13,13	7,00	48,37	75,85	42,55	9,35	12,06	6,65
10,33	15,96	4,71	64,75	81,16	61,39	10,16	12,22	8,15
8,63	13,20	4,08	61,87	92,72	55,56	8,37	8,86	7,93
10,21	14,55	5,88	59,60	86,53	54,19	10,65	14,45	7,29
10,94	15,83	6,04	58,52	87,94	52,58	11,68	17,30	6,61
9,68	13,87	5,52	60,72	84,28	56,05	10,49	13,91	7,57
11,39	15,54	7,25	56,38	93,82	48,50	9,89	12,80	6,88

Décès par commune selon l'état civil et le sexe

	Total			Célibataires		
	H+F	Hommes	Femmes	H+F	Hommes	Femmes
Belgique	105.642	52.436	53.206	11.057	6.333	4.724
<i>Région de Bruxelles-Capitale</i>	10.294	4.671	5.623	1.245	631	614
Anderlecht	1.050	509	541	78	52	26
Auderghem	338	160	178	35	20	15
Berchem-Sainte-Agathe	281	112	169	28	16	12
Bruxelles	1.377	658	719	189	111	78
Etterbeek	385	172	213	49	28	21
Evere	353	153	200	28	11	17
Forest	464	219	245	61	26	35
Ganshoren	294	141	153	29	14	15
Ixelles	685	306	379	116	59	57
Jette	521	215	306	49	13	36
Koekelberg	202	106	96	26	18	8
Molenbeek-Saint-Jean	784	357	427	93	55	38
Saint-Gilles	376	165	211	66	35	31
Saint-Josse-ten-Noode	178	92	86	39	18	21
Schaerbeek	944	437	507	143	73	70
Uccle	946	384	562	94	29	65
Watermael-Boitsfort	279	131	148	32	17	15
Woluwe-Saint-Lambert	462	195	267	50	17	33
Woluwe-Saint-Pierre	375	159	216	40	19	21
<i>Région flamande</i>	57.925	29.234	28.691	6.111	3.418	2.693
Province d'Anvers	16.382	8.077	8.305	1.685	935	750
<i>Arrondissement d'Anvers</i>	9.831	4.722	5.109	969	521	448
Aartselaar	122	40	82	6	1	5
Anvers	5.447	2.638	2.809	532	292	240
Boechout	107	38	69	15	6	9
Boom	207	116	91	21	15	6
Borsbeek	94	41	53	10	4	6
Brasschaat	354	163	191	26	13	13
Brecht	198	108	90	18	11	7
Edegem	203	104	99	21	8	13
Essen	119	52	67	17	11	6
Hemiksem	102	57	45	10	8	2
Hove	93	41	52	6	1	5
Kalmthout	169	77	92	17	6	11
Kapellen	258	126	132	23	16	7
Kontich	125	62	63	11	6	5
Lint	44	21	23	1	1	0
Mortsel	248	143	105	35	25	10
Niel	107	49	58	11	5	6
Ranst	118	63	55	7	7	0
Rumst	129	55	74	12	3	9
Schelle	73	35	38	4	2	2
Schilde	144	74	70	26	11	15
Schoten	292	136	156	17	8	9
Stabroek	104	49	55	11	8	3
Wijnegem	96	42	54	7	5	2
Wommelgem	145	63	82	10	4	6
Wuustwezel	123	64	59	15	8	7
Zandhoven	99	44	55	15	8	7
Zoersel	180	68	112	24	7	17
Zwijndrecht	194	85	109	15	9	6
Malle	137	68	69	26	12	14

H+F	Mariés		Veufs			Divorcés		
	Hommes	Femmes	H+F	Hommes	Femmes	H+F	Hommes	Femmes
43.119	30.425	12.694	6.849	4.062	2.787	44.617	11.616	33.001
3.609	2.481	1.128	1.088	523	565	4.352	1.036	3.316
399	277	122	113	60	53	460	120	340
130	90	40	21	11	10	152	39	113
85	55	30	22	10	12	146	31	115
474	336	138	178	89	89	536	122	414
116	80	36	51	23	28	169	41	128
134	84	50	32	18	14	159	40	119
162	113	49	57	24	33	184	56	128
117	83	34	28	17	11	120	27	93
186	132	54	92	49	43	291	66	225
186	126	60	47	20	27	239	56	183
67	54	13	19	9	10	90	25	65
289	198	91	73	33	40	329	71	258
120	75	45	46	21	25	144	34	110
67	48	19	21	10	11	51	16	35
317	219	98	106	57	49	378	88	290
333	231	102	82	33	49	437	91	346
100	68	32	37	15	22	110	31	79
178	112	66	40	17	23	194	49	145
149	100	49	23	7	16	163	33	130
24.720	17.318	7.402	2.946	1.818	1.128	24.148	6.680	17.468
6.776	4.684	2.092	952	575	377	6.969	1.883	5.086
3.906	2.665	1.241	678	414	264	4.278	1.122	3.156
44	25	19	4	2	2	68	12	56
2.068	1.418	650	477	296	181	2.370	632	1.738
33	22	11	2	1	1	57	9	48
93	64	29	8	4	4	85	33	52
43	25	18	9	5	4	32	7	25
143	106	37	18	12	6	167	32	135
102	71	31	9	6	3	69	20	49
93	63	30	10	7	3	79	26	53
42	25	17	4	3	1	56	13	43
52	33	19	5	3	2	35	13	22
33	24	9	8	5	3	46	11	35
69	47	22	7	4	3	76	20	56
104	65	39	9	6	3	122	39	83
69	44	25	1	0	1	44	12	32
21	16	5	1	1	0	21	3	18
104	79	25	17	15	2	92	24	68
35	24	11	4	3	1	57	17	40
51	38	13	2	1	1	58	17	41
62	41	21	4	0	4	51	11	40
34	25	9	3	1	2	32	7	25
68	45	23	9	5	4	41	13	28
133	92	41	14	6	8	128	30	98
41	26	15	6	3	3	46	12	34
38	26	12	5	5	0	46	6	40
53	39	14	5	1	4	77	19	58
50	39	11	7	4	3	51	13	38
38	24	14	3	0	3	43	12	31
72	39	33	10	4	6	74	18	56
74	48	26	13	7	6	92	21	71
44	32	12	4	4	0	63	20	43

Décès par commune selon l'état civil et le sexe - suite

	Total			Célibataires		
	H+F	Hommes	Femmes	H+F	Hommes	Femmes
<i>Arrondissement de Malines</i>	3.188	1.568	1.620	329	163	166
Berlaar	108	55	53	12	10	2
Bonheiden	146	75	71	6	3	3
Bornem	185	79	106	12	4	8
Duffel	170	80	90	31	10	21
Heist-op-den-Berg	409	205	204	41	22	19
Lierre	351	167	184	46	15	31
Malines	825	413	412	87	49	38
Nijlen	160	77	83	13	4	9
Putte	162	99	63	20	17	3
Puurs	136	64	72	13	6	7
Sint-Amands	97	50	47	10	7	3
Sint-Katelijne-Waver	193	91	102	21	9	12
Willebroek	246	113	133	17	7	10
<i>Arrondissement de Turnhout</i>	3.363	1.787	1.576	387	251	136
Arendonk	104	56	48	6	4	2
Baerle-Duc	20	13	7	3	1	2
Balen	188	103	85	11	8	3
Beerse	118	69	49	5	3	2
Dessel	62	35	27	4	3	1
Geel	356	193	163	77	52	25
Grobbendonk	81	48	33	7	6	1
Herentals	188	110	78	21	16	5
Herenthout	73	38	35	11	6	5
Herselt	134	70	64	14	10	4
Hoogstraten	119	66	53	17	10	7
Hulshout	72	31	41	7	4	3
Kasterlee	116	61	55	14	9	5
Lille	102	47	55	17	11	6
Meerhout	94	41	53	9	4	5
Merksplas	39	15	24	8	2	6
Mol	274	141	133	26	15	11
Olen	85	43	42	6	5	1
Oud-Turnhout	96	54	42	7	6	1
Ravels	93	57	36	10	7	3
Retie	49	29	20	8	6	2
Rijkevorsel	86	42	44	10	8	2
Turnhout	391	199	192	49	27	22
Vorselaar	58	32	26	4	2	2
Vosselaar	64	26	38	5	3	2
Westerlo	177	95	82	16	12	4
Laakdal	124	73	51	15	11	4
Province de Limbourg	6.355	3.390	2.965	729	467	262
<i>Arrondissement de Hasselt</i>	3.164	1.641	1.523	327	198	129
As	44	26	18	4	4	0
Beringen	308	160	148	26	16	10
Diepenbeek	122	56	66	14	6	8
Genk	503	270	233	43	33	10
Gingelom	72	37	35	12	6	6
Halen	70	32	38	6	2	4
Hasselt	644	320	324	68	35	33
Herck-la-Ville	92	46	46	16	11	5
Bourg-Léopold	119	73	46	9	5	4
Lummen	97	39	58	5	3	2
Nieuwerkerken	61	21	40	9	5	4

H+F	Mariés		H+F	Veufs		H+F	Divorcés	
	Hommes	Femmes		Hommes	Femmes		Hommes	Femmes
1.305	933	372	140	81	59	1.414	391	1.023
40	26	14	3	3	0	53	16	37
62	44	18	9	5	4	69	23	46
79	53	26	5	3	2	89	19	70
53	44	9	5	2	3	81	24	57
174	125	49	15	8	7	179	50	129
154	107	47	17	12	5	134	33	101
340	251	89	54	29	25	344	84	260
71	48	23	7	7	0	69	18	51
64	50	14	6	5	1	72	27	45
61	41	20	3	2	1	59	15	44
29	21	8	2	0	2	56	22	34
70	47	23	5	3	2	97	32	65
108	76	32	9	2	7	112	28	84
1.565	1.086	479	134	80	54	1.277	370	907
39	28	11	6	3	3	53	21	32
12	10	2				5	2	3
87	58	29	11	9	2	79	28	51
65	51	14	7	5	2	41	10	31
31	20	11	4	2	2	23	10	13
142	97	45	12	7	5	125	37	88
45	33	12	1	1	0	28	8	20
105	75	30	5	2	3	57	17	40
30	21	9	1	1	0	31	10	21
56	41	15	7	5	2	57	14	43
59	42	17	4	2	2	39	12	27
29	22	7	2	0	2	34	5	29
52	36	16	4	1	3	46	15	31
47	27	20	4	2	2	34	7	27
45	28	17	1	1	0	39	8	31
14	11	3				17	2	15
133	98	35	8	3	5	107	25	82
39	24	15	3	3	0	37	11	26
48	36	12	2	1	1	39	11	28
54	35	19	6	4	2	23	11	12
24	15	9	1	1	0	16	7	9
37	24	13	6	4	2	33	6	27
165	113	52	28	17	11	149	42	107
30	15	15	2	1	1	22	14	8
28	20	8	2	0	2	29	3	26
81	58	23	5	4	1	75	21	54
68	48	20	2	1	1	39	13	26
2.953	2.119	834	228	151	77	2.445	653	1.792
1.473	1.044	429	124	79	45	1.240	320	920
20	15	5	2	2	0	18	5	13
147	97	50	12	8	4	123	39	84
56	34	22	8	6	2	44	10	34
242	177	65	24	15	9	194	45	149
32	25	7	2	1	1	26	5	21
27	21	6	2	2	0	35	7	28
287	212	75	27	11	16	262	62	200
43	23	20	2	2	0	31	10	21
58	46	12	2	2	0	50	20	30
37	21	16	4	4	0	51	11	40
20	11	9	3	2	1	29	3	26

Décès par commune selon l'état civil et le sexe - suite

	Total			Célibataires		
	H+F	Hommes	Femmes	H+F	Hommes	Femmes
Opglabbeek	57	38	19	4	4	0
Saint-Trond	398	221	177	59	40	19
Tessenderlo	120	72	48	10	7	3
Zonhoven	121	57	64	12	3	9
Zutendaal	39	20	19	4	3	1
Ham	76	37	39	6	4	2
Heusden-Zolder	221	116	105	20	11	9
<i>Arrondissement de Maaseik</i>	1.557	847	710	192	128	64
Bocholt	71	46	25	15	12	3
Bree	115	68	47	22	16	6
Kinrooi	75	34	41	11	6	5
Lommel	209	108	101	27	19	8
Maaseik	160	87	73	20	13	7
Neerpelt	123	57	66	12	4	8
Overpelt	88	58	30	11	8	3
Peer	122	62	60	14	9	5
Hamont-Achel	112	67	45	16	12	4
Hechtel-Eksel	56	39	17	8	7	1
Houthalen-Helchteren	198	110	88	16	9	7
Meeuwen-Gruitrode	70	34	36	11	8	3
Dilsen-Stokkem	158	77	81	9	5	4
<i>Arrondissement de Tongres</i>	1.634	902	732	210	141	69
Alken	73	41	32	12	7	5
Bilzen	231	125	106	35	22	13
Looz	85	48	37	9	8	1
Heers	92	49	43	12	8	4
Hoeselt	72	38	34	12	7	5
Kortesseem	64	40	24	9	6	3
Lanaken	216	129	87	35	24	11
Riemst	137	79	58	17	12	5
Tongres	324	177	147	29	19	10
Wellen	55	24	31	3	1	2
Maasmechelen	252	138	114	31	24	7
Fourons	33	14	19	6	3	3
Province de Flandre orientale	13.953	7.003	6.950	1.514	821	693
<i>Arrondissement d'Alost</i>	2.745	1.421	1.324	265	155	110
Alost	767	396	371	71	42	29
Denderleeuw	162	93	69	7	6	1
Grammont	370	197	173	35	18	17
Haaltert	152	82	70	15	9	6
Herzele	167	90	77	17	14	3
Lede	164	92	72	24	13	11
Ninove	379	196	183	34	21	13
Sint-Lievens-Houtem	102	43	59	12	5	7
Zottegem	267	129	138	33	18	15
Erpe-Mere	215	103	112	17	9	8
<i>Arrondissement de Termonde</i>	1.965	1.002	963	216	135	81
Berlare	150	70	80	15	9	6
Buggenhout	124	70	54	14	9	5
Termonde	489	226	263	57	33	24
Hamme	232	112	120	23	14	9
Laarne	105	53	52	13	9	4
Lebbeke	182	107	75	17	10	7
Waasmunster	89	52	37	4	2	2
Wetteren	254	129	125	27	18	9

Mariés			Veufs			Divorcés		
H+F	Hommes	Femmes	H+F	Hommes	Femmes	H+F	Hommes	Femmes
34	26	8				19	8	11
177	129	48	18	13	5	144	39	105
63	46	17	6	2	4	41	17	24
54	40	14	5	4	1	50	10	40
21	13	8	1	1	0	13	3	10
41	27	14	4	3	1	25	3	22
114	81	33	2	1	1	85	23	62
733	526	207	44	30	14	588	163	425
28	25	3	1	1	0	27	8	19
54	43	11	1	1	0	38	8	30
31	19	12	2	0	2	31	9	22
102	65	37	3	1	2	77	23	54
71	53	18	10	6	4	59	15	44
59	39	20	3	1	2	49	13	36
40	32	8	6	6	0	31	12	19
49	33	16	3	2	1	56	18	38
55	44	11	2	2	0	39	9	30
33	24	9	3	2	1	12	6	6
100	77	23	5	4	1	77	20	57
30	19	11	1	1	0	28	6	22
81	53	28	4	3	1	64	16	48
747	549	198	60	42	18	617	170	447
29	26	3				32	8	24
100	71	29	9	2	7	87	30	57
43	26	17	1	1	0	32	13	19
43	31	12	6	6	0	31	4	27
26	21	5	4	4	0	30	6	24
28	23	5	2	1	1	25	10	15
106	80	26	11	8	3	64	17	47
73	54	19	5	4	1	42	9	33
145	107	38	17	13	4	133	38	95
19	15	4				33	8	25
126	88	38	4	3	1	91	23	68
9	7	2	1	0	1	17	4	13
5.744	4.027	1.717	747	464	283	5.948	1.691	4.257
1.238	863	375	137	88	49	1.105	315	790
355	240	115	38	27	11	303	87	216
76	58	18	10	9	1	69	20	49
162	116	46	20	12	8	153	51	102
69	53	16	6	4	2	62	16	46
75	49	26	7	5	2	68	22	46
80	63	17	9	2	7	51	14	37
181	125	56	20	14	6	144	36	108
37	22	15	2	1	1	51	15	36
112	74	38	15	10	5	107	27	80
91	63	28	10	4	6	97	27	70
769	538	231	104	69	35	876	260	616
57	42	15	8	5	3	70	14	56
48	33	15	3	2	1	59	26	33
165	116	49	33	21	12	234	56	178
92	61	31	12	10	2	105	27	78
48	29	19	2	2	0	42	13	29
83	63	20	8	4	4	74	30	44
39	29	10	9	6	3	37	15	22
111	73	38	11	7	4	105	31	74

Décès par commune selon l'état civil et le sexe - suite

	Total			Célibataires		
	H+F	Hommes	Femmes	H+F	Hommes	Femmes
Wichelen	122	59	63	26	15	11
Zelev	218	124	94	20	16	4
<i>Arrondissement d'Eeklo</i>	840	423	417	106	65	41
Assenede	132	61	71	17	9	8
Eeklo	227	108	119	21	9	12
Kaprijke	64	35	29	12	8	4
Maldegem	196	95	101	22	12	10
Sint-Laureins	74	45	29	6	3	3
Zelzate	147	79	68	28	24	4
<i>Arrondissement de Gand</i>	5.126	2.497	2.629	567	274	293
Aalter	171	92	79	19	10	9
Deinze	260	130	130	32	13	19
De Pinte	71	37	34	4	2	2
Destelbergen	147	76	71	6	4	2
Evergem	337	159	178	25	15	10
Gavere	108	53	55	14	6	8
Gand	2.451	1.198	1.253	288	152	136
Knesselare	65	33	32	11	5	6
Lochristi	193	97	96	25	11	14
Lovendegem	80	37	43	7	1	6
Melle	105	36	69	17	4	13
Merelbeke	257	121	136	24	9	15
Moerbeke	60	19	41	5	2	3
Nazareth	150	67	83	15	6	9
Nevele	104	59	45	10	5	5
Oosterzele	112	60	52	13	7	6
Sint-Martens-Latem	54	34	20	1	1	0
Waarschoot	97	46	51	12	4	8
Wachtebeke	99	40	59	21	8	13
Zomergem	98	40	58	11	5	6
Zulte	107	63	44	7	4	3
<i>Arrondissement d'Audenarde</i>	1.255	631	624	157	85	72
Kruishoutem	60	32	28	10	6	4
Audenarde	281	149	132	38	17	21
Renaix	282	152	130	35	22	13
Zingem	64	28	36	7	4	3
Brakel	177	79	98	17	8	9
Kluisbergen	89	43	46	9	5	4
Wortegem-Petegem	58	35	23	7	6	1
Horebeke	32	15	17	3	2	1
Lierde	55	29	26	7	4	3
Maarkedal	87	36	51	17	9	8
Zwalm	70	33	37	7	2	5
<i>Arrondissement de Saint-Nicolas</i>	2.022	1.029	993	203	107	96
Beveren	366	193	173	24	17	7
Kruibeke	129	74	55	16	12	4
Lokeren	329	164	165	34	17	17
Sint-Gillis-Waas	157	83	74	19	9	10
Saint-Nicolas	676	316	360	79	36	43
Stekene	138	71	67	9	5	4
Tamise	227	128	99	22	11	11
Province de Brabant flamand	9.533	4.782	4.751	878	490	388
<i>Arrondissement de Hal-Vilvorde</i>	5.143	2.564	2.579	405	222	183
Asse	269	126	143	26	16	10
Beersel	188	94	94	15	10	5

Mariés			Veufs			Divorcés		
H+F	Hommes	Femmes	H+F	Hommes	Femmes	H+F	Hommes	Femmes
36	22	14	4	4	0	56	18	38
90	70	20	14	8	6	94	30	64
348	241	107	28	16	12	358	101	257
51	32	19	2	2	0	62	18	44
91	71	20	13	5	8	102	23	79
26	18	8	2	2	0	24	7	17
91	57	34	3	2	1	80	24	56
34	28	6	2	2	0	32	12	20
55	35	20	6	3	3	58	17	41
2.026	1.413	613	334	196	138	2.199	614	1.585
72	58	14	7	4	3	73	20	53
108	81	27	10	6	4	110	30	80
38	26	12	1	1	0	28	8	20
82	50	32	8	4	4	51	18	33
112	82	30	22	13	9	178	49	129
45	35	10	3	1	2	46	11	35
948	656	292	230	131	99	985	259	726
26	21	5	3	2	1	25	5	20
76	50	26	6	5	1	86	31	55
36	26	10	4	3	1	33	7	26
37	22	15	2	1	1	49	9	40
106	75	31	8	3	5	119	34	85
22	13	9	1	0	1	32	4	28
47	30	17	4	2	2	84	29	55
51	35	16	5	5	0	38	14	24
46	33	13	4	4	0	49	16	33
29	23	6	5	1	4	19	9	10
35	24	11	2	2	0	48	16	32
27	16	11	3	2	1	48	14	34
26	15	11	4	4	0	57	16	41
57	42	15	2	2	0	41	15	26
512	369	143	47	29	18	539	148	391
18	14	4	3	2	1	29	10	19
123	89	34	6	2	4	114	41	73
114	86	28	22	14	8	111	30	81
31	19	12				26	5	21
69	47	22	6	5	1	85	19	66
36	27	9				44	11	33
28	21	7	1	1	0	22	7	15
11	6	5	1	1	0	17	6	11
24	16	8	3	1	2	21	8	13
26	19	7	3	2	1	41	6	35
32	25	7	2	1	1	29	5	24
851	603	248	97	66	31	871	253	618
164	113	51	11	6	5	167	57	110
52	39	13	6	4	2	55	19	36
140	95	45	17	14	3	138	38	100
71	50	21	3	3	0	64	21	43
264	187	77	41	24	17	292	69	223
69	51	18	2	2	0	58	13	45
91	68	23	17	13	4	97	36	61
4.298	2.978	1.320	401	232	169	3.956	1.082	2.874
2.383	1.637	746	215	117	98	2.140	588	1.552
127	81	46	12	6	6	104	23	81
90	60	30	5	4	1	78	20	58

Décès par commune selon l'état civil et le sexe - suite

	Total			Célibataires		
	H+F	Hommes	Femmes	H+F	Hommes	Femmes
Biévène	19	12	7	1	1	0
Dilbeek	389	220	169	29	22	7
Gammerages	71	42	29	4	3	1
Gooik	91	38	53	10	6	4
Grimbergen	331	166	165	17	7	10
Hal	303	155	148	18	13	5
Herne	73	38	35	5	4	1
Hoeilaart	89	44	45	4	2	2
Kampenhout	74	39	35	12	9	3
Kapelle-op-den-Bos	77	36	41	7	4	3
Liedekerke	127	60	67	15	8	7
Londerzeel	154	87	67	15	11	4
Machelen	128	57	71	6	1	5
Meise	151	63	88	16	8	8
Merchtem	116	60	56	11	6	5
Opwijk	117	62	55	13	7	6
Overijse	196	83	113	19	11	8
Pepingen	59	23	36	7	2	5
Sint-Pieters-Leeuw	292	151	141	22	9	13
Steenokkerzeel	101	38	63	15	2	13
Ternat	125	70	55	12	5	7
Vilvorde	368	172	196	23	16	7
Zaventem	210	100	110	12	8	4
Zemst	165	95	70	11	8	3
Roosdaal	102	44	58	14	7	7
Drogenbos	65	27	38	8	3	5
Kraainem	114	59	55	4	0	4
Linkebeek	36	19	17	1	1	0
Rhode-Saint-Genèse	144	84	60	12	4	8
Wemmel	124	53	71	2	1	1
Wezembeek-Oppem	96	52	44	8	2	6
Lennik	79	35	44	8	3	5
Affligem	100	60	40	3	2	1
<i>Arrondissement de Louvain</i>	4.390	2.218	2.172	473	268	205
Aarschot	292	154	138	29	17	12
Begijnendijk	80	38	42	3	2	1
Bekkevoort	82	43	39	13	10	3
Bertem	90	41	49	7	2	5
Bierbeek	74	41	33	17	11	6
Boortmeerbeek	95	44	51	5	2	3
Boutersem	72	39	33	7	5	2
Diest	202	108	94	20	13	7
Geetbets	43	27	16	2	1	1
Haacht	94	50	44	6	4	2
Herent	214	93	121	14	8	6
Hoegaarden	42	22	20	4	2	2
Holsbeek	72	34	38	2	2	0
Huldenberg	77	38	39	15	7	8
Keerbergen	106	54	52	7	3	4
Kortenaken	91	55	36	20	11	9
Kortenberg	150	76	74	6	2	4
Landen	146	77	69	17	10	7
Louvain	832	406	426	132	69	63
Lubbeek	126	53	73	9	6	3
Oud-Heverlee	72	37	35	5	3	2

Mariés			Veufs			Divorcés		
H+F	Hommes	Femmes	H+F	Hommes	Femmes	H+F	Hommes	Femmes
8	8	0				10	3	7
187	146	41	15	6	9	158	46	112
34	29	5	2	2	0	31	8	23
37	22	15	1	0	1	43	10	33
153	113	40	14	10	4	147	36	111
153	102	51	11	4	7	121	36	85
37	27	10	2	1	1	29	6	23
46	35	11	1	0	1	38	7	31
27	13	14	2	1	1	33	16	17
25	14	11	3	2	1	42	16	26
51	37	14	8	5	3	53	10	43
68	52	16	8	4	4	63	20	43
64	44	20	4	3	1	54	9	45
71	38	33	4	2	2	60	15	45
53	36	17	2	1	1	50	17	33
63	37	26	3	2	1	38	16	22
84	50	34	12	6	6	81	16	65
15	7	8	1	1	0	36	13	23
152	102	50	9	4	5	109	36	73
37	25	12	1	0	1	48	11	37
59	41	18	4	2	2	50	22	28
155	99	56	29	12	17	161	45	116
102	68	34	12	8	4	84	16	68
78	66	12	7	5	2	69	16	53
40	23	17	2	1	1	46	13	33
18	12	6	6	5	1	33	7	26
64	45	19	6	4	2	40	10	30
24	16	8	2	1	1	9	1	8
70	56	14	9	6	3	53	18	35
51	37	14	10	4	6	61	11	50
46	34	12	4	3	1	38	13	25
33	20	13				38	12	26
61	42	19	4	2	2	32	14	18
1.915	1.341	574	186	115	71	1.816	494	1.322
137	100	37	11	6	5	115	31	84
38	21	17	3	3	0	36	12	24
31	21	10				38	12	26
43	31	12				40	8	32
30	22	8	3	3	0	24	5	19
46	26	20	5	5	0	39	11	28
37	27	10	1	1	0	27	6	21
87	62	25	13	8	5	82	25	57
25	21	4	2	1	1	14	4	10
55	38	17	3	1	2	30	7	23
88	61	27	6	2	4	106	22	84
21	16	5	2	1	1	15	3	12
25	18	7	6	6	0	39	8	31
29	21	8	2	1	1	31	9	22
50	38	12	5	4	1	44	9	35
41	29	12	1	1	0	29	14	15
76	55	21	6	3	3	62	16	46
80	56	24	4	4	0	45	7	38
308	219	89	48	28	20	344	90	254
45	28	17	1	1	0	71	18	53
36	23	13	1	1	0	30	10	20

Décès par commune selon l'état civil et le sexe - suite

	Total			Célibataires		
	H+F	Hommes	Femmes	H+F	Hommes	Femmes
Rotselaar	101	63	38	13	10	3
Tervuren	151	78	73	9	5	4
Tirlemont	371	181	190	37	17	20
Tremelo	175	84	91	22	16	6
Léau	111	56	55	17	7	10
Lintar	72	34	38	7	5	2
Montaigu-Zichem	204	112	92	12	8	4
Tielt-Winge	82	43	39	9	6	3
Glabbeek	71	37	34	7	4	3
Province de Flandre occidentale	11.702	5.982	5.720	1.305	705	600
<i>Arrondissement de Bruges</i>	<i>2.751</i>	<i>1.386</i>	<i>1.365</i>	<i>303</i>	<i>158</i>	<i>145</i>
Beernem	145	87	58	28	24	4
Blankenberge	236	118	118	18	8	10
Bruges	1.248	583	665	154	62	92
Damme	93	54	39	8	6	2
Jabbeke	99	55	44	14	9	5
Oostkamp	174	95	79	17	12	5
Torhout	181	96	85	26	16	10
Zedelgem	160	78	82	10	5	5
Zuienkerke	15	11	4			
Knokke-Heist	400	209	191	28	16	12
<i>Arrondissement de Dixmude</i>	<i>556</i>	<i>302</i>	<i>254</i>	<i>73</i>	<i>46</i>	<i>27</i>
Dixmude	169	99	70	17	14	3
Houthulst	105	60	45	15	11	4
Koekelare	103	45	58	6	2	4
Kortemark	121	71	50	26	14	12
Lo-Reninge	58	27	31	9	5	4
<i>Arrondissement d'Ypres</i>	<i>1.073</i>	<i>556</i>	<i>517</i>	<i>130</i>	<i>70</i>	<i>60</i>
Ypres	384	189	195	44	22	22
Messines	10	8	2	1	1	0
Poperinge	194	94	100	35	20	15
Wervik	191	95	96	18	4	14
Zonnebeke	121	63	58	15	10	5
Heuvelland	72	47	25	10	8	2
Langemark-Poelkapelle	67	37	30	3	2	1
Vleteren	34	23	11	4	3	1
<i>Arrondissement de Courtrai</i>	<i>2.757</i>	<i>1.387</i>	<i>1.370</i>	<i>289</i>	<i>151</i>	<i>138</i>
Anzegem	117	59	58	17	9	8
Avelgem	120	68	52	12	8	4
Deerlijk	101	49	52	7	4	3
Harelbeke	245	122	123	31	17	14
Courtrai	830	392	438	102	46	56
Kuurne	102	53	49	8	4	4
Lendelede	65	38	27	8	5	3
Menin	395	196	199	31	13	18
Waregem	297	162	135	32	21	11
Wevelgem	260	131	129	23	14	9
Zwevegem	204	104	100	16	10	6
Espierres-Helchin	21	13	8	2	0	2
<i>Arrondissement d'Ostende</i>	<i>1.648</i>	<i>835</i>	<i>813</i>	<i>139</i>	<i>79</i>	<i>60</i>
Bredene	130	59	71	8	5	3
Gistel	99	50	49	6	2	4
Ichtegem	103	51	52	7	2	5
Middelkerke	194	111	83	16	10	6
Ostende	923	452	471	81	46	35

Mariés			Veufs			Divorcés		
H+F	Hommes	Femmes	H+F	Hommes	Femmes	H+F	Hommes	Femmes
42	31	11	3	2	1	43	20	23
78	56	22	7	3	4	57	14	43
158	103	55	23	13	10	153	48	105
67	42	25	7	4	3	79	22	57
39	32	7	5	2	3	50	15	35
33	23	10	2	1	1	30	5	25
97	72	25	9	5	4	86	27	59
45	30	15	1	1	0	27	6	21
28	19	9	6	4	2	30	10	20
4.949	3.510	1.439	618	396	222	4.830	1.371	3.459
1.158	828	330	165	93	72	1.125	307	818
53	42	11	4	3	1	60	18	42
96	73	23	20	8	12	102	29	73
503	350	153	85	44	41	506	127	379
48	33	15	1	1	0	36	14	22
42	35	7	1	1	0	42	10	32
85	60	25	9	5	4	63	18	45
77	59	18	5	2	3	73	19	54
75	51	24	6	6	0	69	16	53
9	8	1	2	2	0	4	1	3
170	117	53	32	21	11	170	55	115
244	173	71	17	13	4	222	70	152
86	61	25	5	5	0	61	19	42
47	34	13	1	0	1	42	15	27
45	30	15	3	2	1	49	11	38
47	37	10	5	3	2	43	17	26
19	11	8	3	3	0	27	8	19
438	309	129	43	28	15	462	149	313
140	102	38	23	15	8	177	50	127
5	4	1				4	3	1
73	46	27	5	2	3	81	26	55
85	62	23	7	5	2	81	24	57
47	31	16	3	2	1	56	20	36
42	33	9	2	1	1	18	5	13
32	20	12	2	2	0	30	13	17
14	11	3	1	1	0	15	8	7
1.175	815	360	146	97	49	1.147	324	823
48	34	14	5	3	2	47	13	34
57	40	17	5	1	4	46	19	27
43	28	15	7	5	2	44	12	32
122	79	43	4	4	0	88	22	66
338	224	114	54	33	21	336	89	247
45	37	8	7	5	2	42	7	35
25	20	5	5	4	1	27	9	18
170	114	56	26	18	8	168	51	117
117	86	31	16	12	4	132	43	89
107	73	34	10	7	3	120	37	83
90	69	21	7	5	2	91	20	71
13	11	2				6	2	4
685	485	200	135	90	45	689	181	508
53	34	19	10	9	1	59	11	48
50	34	16	5	3	2	38	11	27
51	32	19	1	1	0	44	16	28
101	73	28	13	9	4	64	19	45
345	253	92	87	54	33	410	99	311

Décès par commune selon l'état civil et le sexe - suite

	Total			Célibataires		
	H+F	Hommes	Femmes	H+F	Hommes	Femmes
Oudenburg	68	38	30	7	6	1
De Haan	131	74	57	14	8	6
<i>Arrondissement de Roulers</i>	1.325	706	619	177	106	71
Hooglede	77	33	44	11	6	5
Ingelmunster	111	54	57	13	7	6
Izegem	287	148	139	34	17	17
Ledegem	99	61	38	12	12	0
Lichtervelde	69	28	41	8	5	3
Moorslede	111	58	53	15	7	8
Roulers	482	272	210	70	43	27
Staden	89	52	37	14	9	5
<i>Arrondissement de Tielt</i>	900	445	455	120	54	66
Dentergem	112	54	58	11	5	6
Meulebeke	108	56	52	15	8	7
Oostrozebeke	60	29	31	7	5	2
Pittem	67	35	32	16	5	11
Ruiselede	59	23	36	8	1	7
Tielt	196	103	93	31	13	18
Wielsbeke	85	39	46	6	2	4
Wingene	125	59	66	15	10	5
Ardooie	88	47	41	11	5	6
<i>Arrondissement de Furnes</i>	692	365	327	74	41	33
Alveringem	47	27	20	6	4	2
La Panne	157	76	81	12	4	8
Koksijde	219	126	93	15	11	4
Nieuport	118	61	57	19	10	9
Furnes	151	75	76	22	12	10
<i>Région wallonne</i>	37.423	18.531	18.892	3.701	2.284	1.417
Province de Brabant wallon	3.221	1.564	1.657	281	153	128
<i>Arrondissement de Nivelles</i>	3.221	1.564	1.657	281	153	128
Beauvechain	50	27	23	9	8	1
Braine-l'Alleud	336	148	188	34	17	17
Braine-le-Château	89	44	45	7	3	4
Chaumont-Gistoux	72	36	36	7	4	3
Court-Saint-Etienne	74	37	37	6	5	1
Genappe	121	57	64	6	3	3
Grez-Doiceau	102	46	56	11	5	6
Incourt	40	26	14	11	11	0
Ittre	69	29	40	9	4	5
Jodoigne	133	64	69	20	10	10
La Hulpe	61	24	37	3	1	2
Mont-Saint-Guibert	47	24	23	4	1	3
Nivelles	268	146	122	22	14	8
Perwez	65	29	36	9	4	5
Rixensart	207	109	98	14	7	7
Tubize	230	125	105	9	4	5
Villers-la-Ville	85	42	43	4	2	2
Waterloo	251	111	140	19	6	13
Wavre	279	130	149	18	8	10
Chastre	70	31	39	4	1	3
Hélécine	29	19	10	2	1	1
Lasne	83	40	43	10	6	4
Orp-Jauche	83	37	46	8	5	3
Ottignies-Louvain-la-Neuve	168	82	86	16	11	5

H+F	Mariés		H+F	Veufs		H+F	Divorcés	
	Hommes	Femmes		Hommes	Femmes		Hommes	Femmes
31	21	10	2	1	1	28	10	18
54	38	16	17	13	4	46	15	31
586	418	168	51	34	17	511	148	363
27	19	8	2	1	1	37	7	30
49	33	16	3	3	0	46	11	35
128	92	36	10	7	3	115	32	83
41	30	11	2	1	1	44	18	26
30	17	13	2	1	1	29	5	24
47	34	13	5	4	1	44	13	31
218	161	57	24	14	10	170	54	116
46	32	14	3	3	0	26	8	18
368	267	101	19	16	3	393	108	285
41	27	14	2	2	0	58	20	38
46	36	10	3	3	0	44	9	35
23	17	6	2	1	1	28	6	22
26	19	7	1	1	0	24	10	14
24	16	8	1	1	0	26	5	21
78	60	18	6	5	1	81	25	56
40	25	15				39	12	27
49	35	14	2	2	0	59	12	47
41	32	9	2	1	1	34	9	25
295	215	80	42	25	17	281	84	197
19	13	6	3	1	2	19	9	10
62	46	16	11	9	2	72	17	55
120	90	30	12	4	8	72	21	51
43	28	15	7	6	1	49	17	32
51	38	13	9	5	4	69	20	49
14.790	10.626	4.164	2.815	1.721	1.094	16.117	3.900	12.217
1.308	943	365	236	136	100	1.396	332	1.064
1.308	943	365	236	136	100	1.396	332	1.064
22	13	9	1	1	0	18	5	13
126	84	42	21	13	8	155	34	121
36	28	8	4	4	0	42	9	33
30	22	8	4	4	0	31	6	25
35	25	10	2	0	2	31	7	24
51	35	16	6	4	2	58	15	43
38	28	10	4	3	1	49	10	39
16	12	4	2	1	1	11	2	9
19	13	6	4	3	1	37	9	28
52	33	19	9	6	3	52	15	37
19	11	8	5	1	4	34	11	23
21	18	3	4	3	1	18	2	16
110	86	24	31	19	12	105	27	78
25	18	7	2	2	0	29	5	24
96	72	24	22	13	9	75	17	58
110	81	29	20	14	6	91	26	65
35	27	8	4	2	2	42	11	31
97	71	26	19	7	12	116	27	89
113	80	33	24	11	13	124	31	93
34	20	14	5	2	3	27	8	19
15	10	5	5	4	1	7	4	3
33	22	11	5	3	2	35	9	26
31	21	10	5	3	2	39	8	31
57	49	8	14	5	9	81	17	64

Décès par commune selon l'état civil et le sexe - suite

	Total			Célibataires		
	H+F	Hommes	Femmes	H+F	Hommes	Femmes
Ramillies	62	27	35	7	5	2
Rebecq	93	51	42	7	3	4
Walhain	54	23	31	5	4	1
Province de Hainaut	15.267	7.595	7.672	1.409	923	486
<i>Arrondissement d'Ath</i>	981	528	453	92	61	31
Ath	331	178	153	29	20	9
Beloeil	155	81	74	21	13	8
Bernissart	128	74	54	8	6	2
Brugelle	25	17	8	5	3	2
Chièvres	85	45	40	4	4	0
Ellezelles	69	40	29	7	6	1
Flobecq	46	22	24	7	3	4
Frasnes-lez-Anvaing	142	71	71	11	6	5
<i>Arrondissement de Charleroi</i>	4.967	2.482	2.485	484	329	155
Chapelle-lez-Herlaimont	153	66	87	11	8	3
Charleroi	2.512	1.247	1.265	268	171	97
Châtelet	423	209	214	26	20	6
Courcelles	321	161	160	33	22	11
Farciennes	110	59	51	8	7	1
Fleurus	249	131	118	16	12	4
Fontaine-l'Evêque	203	98	105	19	16	3
Gerpennes	124	61	63	11	9	2
Manage	255	136	119	38	31	7
Montigny-le-Tilleul	138	70	68	9	4	5
Pont-à-Celles	160	81	79	16	12	4
Seneffe	109	50	59	15	8	7
Aiseau-Prestes	100	62	38	6	4	2
Les Bons Villers	110	51	59	8	5	3
<i>Arrondissement de Mons</i>	3.029	1.520	1.509	260	177	83
Boussu	231	121	110	23	14	9
Dour	249	118	131	15	8	7
Frameries	285	156	129	23	18	5
Hensies	81	43	38	9	8	1
Jurbise	76	43	33	6	3	3
Lens	58	29	29	3	2	1
Mons	1.047	540	507	105	73	32
Quaregnon	240	106	134	9	5	4
Quiévrain	93	41	52	5	2	3
Saint-Ghislain	295	119	176	22	14	8
Colfontaine	217	121	96	22	15	7
Honnelles	50	33	17	10	9	1
Quévy	107	50	57	8	6	2
<i>Arrondissement de Mouscron</i>	760	364	396	59	32	27
Mouscron	562	273	289	48	28	20
Comines-Warneton	198	91	107	11	4	7
<i>Arrondissement de Soignies</i>	1.993	980	1.013	152	99	53
Braine-le-Comte	219	111	108	14	6	8
Enghien	122	61	61	10	5	5
La Louvière	854	433	421	59	42	17
Lessines	237	121	116	27	18	9
Le Roeulx	77	40	37	4	3	1
Silly	66	30	36	6	5	1
Soignies	294	133	161	21	11	10
Ecaussinnes	124	51	73	11	9	2
<i>Arrondissement de Thuin</i>	1.781	822	959	159	96	63

Mariés			Veufs			Divorcés		
H+F	Hommes	Femmes	H+F	Hommes	Femmes	H+F	Hommes	Femmes
27	16	11	5	3	2	23	3	20
43	34	9	8	5	3	35	9	26
17	14	3	1	0	1	31	5	26
5.993	4.329	1.664	1.175	760	415	6.690	1.583	5.107
408	312	96	81	53	28	400	102	298
138	108	30	29	20	9	135	30	105
49	39	10	11	7	4	74	22	52
68	50	18	9	7	2	43	11	32
12	10	2	3	3	0	5	1	4
37	29	8	7	5	2	37	7	30
32	23	9	7	2	5	23	9	14
11	8	3	7	4	3	21	7	14
61	45	16	8	5	3	62	15	47
1.933	1.399	534	420	267	153	2.130	487	1.643
55	33	22	13	10	3	74	15	59
934	670	264	241	157	84	1.069	249	820
167	127	40	33	23	10	197	39	158
123	92	31	36	20	16	129	27	102
46	34	12	5	5	0	51	13	38
111	83	28	13	8	5	109	28	81
79	50	29	14	7	7	91	25	66
52	37	15	4	1	3	57	14	43
104	75	29	16	9	7	97	21	76
53	39	14	10	7	3	66	20	46
66	49	17	11	5	6	67	15	52
40	31	9	10	4	6	44	7	37
59	47	12	8	7	1	27	4	23
44	32	12	6	4	2	52	10	42
1.191	886	305	230	144	86	1.348	313	1.035
90	67	23	25	15	10	93	25	68
91	69	22	17	14	3	126	27	99
116	90	26	26	19	7	120	29	91
29	24	5	5	3	2	38	8	30
40	30	10	5	3	2	25	7	18
27	18	9	3	2	1	25	7	18
414	310	104	89	60	29	439	97	342
89	65	24	16	9	7	126	27	99
35	26	9	5	3	2	48	10	38
98	64	34	23	9	14	152	32	120
94	78	16	8	2	6	93	26	67
24	17	7	2	2	0	14	5	9
44	28	16	6	3	3	49	13	36
306	216	90	55	37	18	340	79	261
227	163	64	41	27	14	246	55	191
79	53	26	14	10	4	94	24	70
791	547	244	146	97	49	904	237	667
92	64	28	19	14	5	94	27	67
50	36	14	6	4	2	56	16	40
358	242	116	74	47	27	363	102	261
83	61	22	18	13	5	109	29	80
31	26	5	2	2	0	40	9	31
26	19	7	3	1	2	31	5	26
114	76	38	19	11	8	140	35	105
37	23	14	5	5	0	71	14	57
672	473	199	127	82	45	823	171	652

Décès par commune selon l'état civil et le sexe - suite

	Total			Célibataires		
	H+F	Hommes	Femmes	H+F	Hommes	Femmes
Anderlues	162	76	86	10	8	2
Beaumont	78	36	42	6	3	3
Binche	403	179	224	34	20	14
Chimay	116	72	44	20	13	7
Erquelinnes	109	49	60	11	6	5
Froidchapelle	51	23	28	4	3	1
Lobbès	61	30	31	9	3	6
Merbes-le-Château	39	25	14	6	4	2
Momignies	71	32	39	8	4	4
Thuin	145	74	71	12	8	4
Estinnes	85	40	45	4	2	2
Ham-sur-Heure-Nalinnes	143	55	88	7	4	3
Morlanwelz	268	109	159	21	15	6
Sivry-Rance	50	22	28	7	3	4
<i>Arrondissement de Tournai</i>	1.756	899	857	203	129	74
Antoing	98	53	45	5	5	0
Celles	82	39	43	14	9	5
Estaimpuis	144	67	77	9	6	3
Pecq	72	37	35	8	7	1
Péruwelz	168	89	79	16	6	10
Rumes	66	41	25	7	5	2
Tournai	820	425	395	107	65	42
Brunehaut	99	43	56	10	8	2
Leuze-en-Hainaut	169	86	83	22	14	8
Mont-de-l'Enclus	38	19	19	5	4	1
Province de Liège	11.531	5.676	5.855	1.109	671	438
<i>Arrondissement de Huy</i>	1.172	581	591	111	71	40
Amay	169	78	91	18	11	7
Burdinne	28	15	13	4	3	1
Clavier	46	29	17	8	5	3
Ferrières	42	19	23	1	1	0
Hamoir	40	23	17	4	3	1
Héron	41	22	19	1	1	0
Huy	274	128	146	23	13	10
Marchin	53	26	27	7	5	2
Modave	23	11	12	1	1	0
Nandrin	60	25	35	5	3	2
Ouffet	29	17	12	2	2	0
Verlaine	26	14	12	4	2	2
Villers-Le-Bouillet	67	29	38	3	3	0
Wanze	148	77	71	17	11	6
Anthisnes	24	12	12	2	1	1
Engis	69	40	29	7	5	2
Tinlot	33	16	17	4	1	3
<i>Arrondissement de Liège</i>	6.878	3.341	3.537	610	365	245
Ans	278	152	126	22	14	8
Awans	121	48	73	8	3	5
Aywaille	118	55	63	7	3	4
Bassenge	73	41	32	7	3	4
Beyne-Heusay	120	56	64	13	9	4
Chaufontaine	279	132	147	19	12	7
Comblain-au-Pont	49	28	21	4	4	0
Dalhem	48	25	23	1	1	0
Esneux	131	62	69	13	8	5
Fléron	175	84	91	7	6	1

Mariés			Veufs			Divorcés		
H+F	Hommes	Femmes	H+F	Hommes	Femmes	H+F	Hommes	Femmes
70	46	24	12	7	5	70	15	55
31	23	8	6	3	3	35	7	28
151	107	44	25	15	10	193	37	156
46	38	8	9	8	1	41	13	28
37	30	7	6	4	2	55	9	46
14	11	3	6	3	3	27	6	21
17	13	4	5	5	0	30	9	21
12	9	3	7	6	1	14	6	8
32	20	12	2	2	0	29	6	23
59	41	18	13	10	3	61	15	46
33	23	10	7	5	2	41	10	31
60	40	20	7	2	5	69	9	60
92	59	33	20	10	10	135	25	110
18	13	5	2	2	0	23	4	19
692	496	196	116	80	36	745	194	551
42	31	11	8	7	1	43	10	33
26	16	10				42	14	28
66	46	20	8	6	2	61	9	52
34	20	14	3	2	1	27	8	19
68	55	13	13	11	2	71	17	54
29	26	3	1	1	0	29	9	20
316	226	90	64	41	23	333	93	240
36	24	12	3	3	0	50	8	42
60	43	17	15	8	7	72	21	51
15	9	6	1	1	0	17	5	12
4.527	3.231	1.296	947	532	415	4.948	1.242	3.706
449	320	129	95	64	31	517	126	391
52	38	14	13	9	4	86	20	66
13	9	4	1	1	0	10	2	8
20	18	2	4	4	0	14	2	12
16	8	8	5	4	1	20	6	14
16	14	2	3	3	0	17	3	14
20	16	4	3	1	2	17	4	13
106	76	30	24	13	11	121	26	95
18	9	9	2	2	0	26	10	16
15	9	6	1	1	0	6	0	6
25	17	8	3	2	1	27	3	24
9	7	2	1	1	0	17	7	10
13	9	4				9	3	6
24	19	5	4	3	1	36	4	32
50	34	16	17	11	6	64	21	43
9	6	3	6	3	3	7	2	5
31	25	6	3	3	0	28	7	21
12	6	6	5	3	2	12	6	6
2.716	1.925	791	639	345	294	2.913	706	2.207
123	87	36	20	11	9	113	40	73
49	29	20	10	5	5	54	11	43
53	35	18	17	8	9	41	9	32
33	26	7	2	2	0	31	10	21
42	28	14	5	4	1	60	15	45
103	75	28	15	11	4	142	34	108
25	20	5	2	1	1	18	3	15
23	19	4	4	3	1	20	2	18
43	30	13	10	6	4	65	18	47
78	54	24	14	8	6	76	16	60

Décès par commune selon l'état civil et le sexe - suite

	Total			Célibataires		
	H+F	Hommes	Femmes	H+F	Hommes	Femmes
Herstal	463	211	252	35	24	11
Juprelle	77	30	47	4	3	1
Liège	2.390	1.150	1.240	271	132	139
Oupeye	251	133	118	22	16	6
Saint-Nicolas	256	133	123	15	11	4
Seraing	760	361	399	64	45	19
Soumagne	123	63	60	13	9	4
Sprimont	122	48	74	13	8	5
Visé	177	92	85	16	10	6
Grâce-Hollogne	246	130	116	16	13	3
Blégny	112	53	59	7	6	1
Flémalle	351	173	178	25	19	6
Neupré	92	44	48	4	3	1
Trooz	66	37	29	4	3	1
<i>Arrondissement de Verviers</i>	2.748	1.386	1.362	320	189	131
Aubel	33	19	14	4	3	1
Baelen	28	13	15			
Dison	161	94	67	15	9	6
Herve	158	74	84	19	16	3
Jalhay	74	38	36	9	5	4
Lierneux	41	20	21	14	7	7
Limbourg	66	39	27	6	4	2
Malmedy	126	73	53	12	5	7
Olné	21	12	9	1	0	1
Pepinster	99	48	51	9	7	2
Plombières	105	44	61	7	4	3
Spa	159	78	81	19	9	10
Stavelot	75	36	39	8	4	4
Stoumont	40	24	16	7	6	1
Theux	122	50	72	6	3	3
Thimister-Clermont	31	13	18	5	3	2
Trois-Ponts	15	9	6	2	1	1
Verviers	596	284	312	64	42	22
Waimes	52	27	25	9	3	6
Welkenraedt	78	40	38	10	7	3
<i>dont C. germanophone</i>	668	351	317	94	51	43
Amblève	45	24	21	8	5	3
Bullange	52	25	27	5	4	1
Burg-Reuland	36	25	11	11	9	2
Butgenbach	54	30	24	9	6	3
Eupen	195	91	104	29	11	18
La Calamine	72	43	29	7	5	2
Lontzen	49	21	28	10	3	7
Raeren	81	42	39	4	1	3
Saint-Vith	84	50	34	11	7	4
<i>Arrondissement de Waremme</i>	733	368	365	68	46	22
Berloz	16	7	9	1	1	0
Braives	66	37	29	7	4	3
Crisnée	20	10	10	4	3	1
Donceel	22	13	9	1	0	1
Fexhe-le-Haut-Clocher	25	12	13	2	1	1
Geer	21	16	5	1	1	0
Hannut	146	66	80	13	7	6
Lincet	33	14	19	3	3	0
Oreye	41	24	17	4	3	1

H+F	Mariés		H+F	Veufs		H+F	Divorcés	
	Hommes	Femmes		Hommes	Femmes		Hommes	Femmes
182	120	62	32	17	15	214	50	164
25	16	9	3	2	1	45	9	36
846	618	228	309	168	141	964	232	732
109	84	25	16	8	8	104	25	79
121	89	32	16	9	7	104	24	80
314	210	104	74	32	42	308	74	234
53	36	17	9	6	3	48	12	36
48	29	19	9	2	7	52	9	43
79	59	20	9	5	4	73	18	55
109	82	27	22	13	9	99	22	77
48	31	17	7	3	4	50	13	37
137	98	39	23	16	7	166	40	126
37	24	13	8	4	4	43	13	30
36	26	10	3	1	2	23	7	16
1.077	787	290	166	94	72	1.185	316	869
16	15	1				13	1	12
10	8	2	2	2	0	16	3	13
75	56	19	15	12	3	56	17	39
56	43	13	7	4	3	76	11	65
32	22	10	3	2	1	30	9	21
14	11	3	1	0	1	12	2	10
33	24	9	3	2	1	24	9	15
54	48	6	9	6	3	51	14	37
13	10	3				7	2	5
43	30	13	4	2	2	43	9	34
33	22	11	9	4	5	56	14	42
37	34	3	19	12	7	84	23	61
31	22	9	3	0	3	33	10	23
13	12	1	3	3	0	17	3	14
51	31	20	10	4	6	55	12	43
11	8	3	1	0	1	14	2	12
5	4	1	1	1	0	7	3	4
224	154	70	47	22	25	261	66	195
18	14	4	4	3	1	21	7	14
30	21	9	3	2	1	35	10	25
278	198	80	22	13	9	274	89	185
22	13	9				15	6	9
21	16	5				26	5	21
17	14	3				8	2	6
22	14	8				23	10	13
74	51	23	8	4	4	84	25	59
39	27	12	3	3	0	23	8	15
15	11	4	4	1	3	20	6	14
38	28	10	5	3	2	34	10	24
30	24	6	2	2	0	41	17	24
285	199	86	47	29	18	333	94	239
8	5	3	1	1	0	6	0	6
30	22	8	4	3	1	25	8	17
9	5	4	1	0	1	6	2	4
13	9	4				8	4	4
9	8	1				14	3	11
8	8	0				12	7	5
47	30	17	16	9	7	70	20	50
19	10	9				11	1	10
20	14	6				17	7	10

Décès par commune selon l'état civil et le sexe - suite

	Total			Célibataires		
	H+F	Hommes	Femmes	H+F	Hommes	Femmes
Remicourt	66	33	33	7	6	1
Saint-Georges-sur-Meuse	72	38	34	5	5	0
Wareme	153	77	76	15	9	6
Wasseiges	19	4	15	3	1	2
Faimes	33	17	16	2	2	0
Province de Luxembourg	2.508	1.257	1.251	297	182	115
<i>Arrondissement d'Arlon</i>	501	248	253	50	31	19
Arlon	218	115	103	26	15	11
Attert	31	14	17	5	4	1
Aubange	162	81	81	9	6	3
Martelange	26	9	17	5	4	1
Messancy	64	29	35	5	2	3
<i>Arrondissement de Bastogne</i>	389	196	193	46	32	14
Bastogne	98	56	42	6	5	1
Bertogne	27	17	10	6	5	1
Fauvillers	14	5	9	1	1	0
Houffalize	50	21	29	3	2	1
Vielsalm	91	52	39	10	8	2
Vaux-sur-Sûre	39	15	24	5	3	2
Gouvy	39	15	24	10	5	5
Sainte-Ode	31	15	16	5	3	2
<i>Arrondissement de Marche-en-Famenne</i>	489	244	245	60	32	28
Durbuy	107	46	61	14	6	8
Erezée	28	16	12	6	5	1
Hotton	35	21	14	3	3	0
La Roche-en-Ardenne	50	25	25	6	2	4
Marche-en-Famenne	155	73	82	19	8	11
Nassogne	37	18	19	5	3	2
Rendeux	23	12	11	2	1	1
Tenneville	23	12	11	1	1	0
Manhay	31	21	10	4	3	1
<i>Arrondissement de Neufchâteau</i>	648	328	320	90	57	33
Bertrix	87	47	40	9	5	4
Bouillon	69	37	32	10	6	4
Daverdisse	25	16	9	3	3	0
Herbeumont	19	12	7	2	2	0
Léglise	41	20	21	5	4	1
Libin	44	22	22	9	5	4
Neufchâteau	65	33	32	10	6	4
Paliseul	67	38	29	8	3	5
Saint-Hubert	66	31	35	13	8	5
Tellin	27	12	15	3	2	1
Wellin	37	18	19	4	4	0
Libramont-Chevigny	101	42	59	14	9	5
<i>Arrondissement de Virton</i>	481	241	240	51	30	21
Chiny	39	19	20	3	2	1
Etalle	36	21	15	4	3	1
Florenville	88	37	51	9	7	2
Meix-devant-Virton	22	13	9	2	1	1
Musson	26	17	9	2	1	1
Saint-Léger	29	18	11	2	2	0
Tintigny	43	23	20	7	4	3
Virton	104	47	57	12	4	8
Habay	76	39	37	7	4	3
Rouvroy	18	7	11	3	2	1

	Mariés		Veufs			Divorcés		
	H+F	Hommes	Femmes	H+F	Hommes	Femmes	H+F	Hommes
26	16	10	4	2	2	29	9	20
22	19	3	5	3	2	40	11	29
57	40	17	14	11	3	67	17	50
5	3	2	1	0	1	10	0	10
12	10	2	1	0	1	18	5	13
1.016	738	278	129	84	45	1.066	253	813
208	148	60	33	22	11	210	47	163
96	71	25	15	9	6	81	20	61
10	8	2	1	1	0	15	1	14
77	49	28	11	9	2	65	17	48
4	3	1	3	1	2	14	1	13
21	17	4	3	2	1	35	8	27
142	104	38	21	18	3	180	42	138
41	31	10	9	7	2	42	13	29
10	8	2	1	1	0	10	3	7
4	2	2				9	2	7
16	11	5	1	1	0	30	7	23
35	28	7	6	5	1	40	11	29
15	11	4	1	1	0	18	0	18
9	4	5	1	1	0	19	5	14
12	9	3	2	2	0	12	1	11
222	145	77	28	18	10	179	49	130
46	27	19	3	2	1	44	11	33
12	8	4	1	1	0	9	2	7
18	13	5	4	3	1	10	2	8
27	17	10	3	2	1	14	4	10
70	46	24	13	7	6	53	12	41
13	10	3				19	5	14
11	7	4	1	0	1	9	4	5
11	7	4	1	1	0	10	3	7
14	10	4	2	2	0	11	6	5
254	196	58	27	16	11	277	59	218
34	27	7	5	4	1	39	11	28
28	22	6	4	2	2	27	7	20
11	9	2				11	4	7
11	9	2				6	1	5
16	8	8	1	0	1	19	8	11
19	16	3				16	1	15
28	21	7				27	6	21
33	27	6	5	3	2	21	5	16
22	19	3	3	0	3	28	4	24
8	4	4	4	3	1	12	3	9
12	10	2	3	2	1	18	2	16
32	24	8	2	2	0	53	7	46
190	145	45	20	10	10	220	56	164
16	11	5	2	0	2	18	6	12
16	13	3	1	1	0	15	4	11
33	21	12	2	0	2	44	9	35
12	10	2	2	1	1	6	1	5
17	13	4	2	2	0	5	1	4
16	12	4	1	0	1	10	4	6
18	14	4	2	1	1	16	4	12
32	27	5	3	2	1	57	14	43
24	20	4	4	3	1	41	12	29
6	4	2	1	0	1	8	1	7

Décès par commune selon l'état civil et le sexe - suite et fin

	Total			Célibataires		
	H+F	Hommes	Femmes	H+F	Hommes	Femmes
Province de Namur	4.896	2.439	2.457	605	355	250
<i>Arrondissement de Dinant</i>	1.164	603	561	171	97	74
Anhée	87	41	46	10	5	5
Beauraing	94	47	47	23	9	14
Bièvre	37	24	13	8	6	2
Ciney	170	86	84	36	20	16
Dinant	176	84	92	19	12	7
Gedinne	42	21	21	6	4	2
Hamois	50	32	18	6	4	2
Havelange	49	20	29	3	3	0
Houyet	61	35	26	10	6	4
Onhaye	29	13	16	4	1	3
Rochefort	140	74	66	15	9	6
Somme-Leuze	39	19	20	3	1	2
Yvoir	74	39	35	8	5	3
Hastière	76	44	32	14	10	4
Vresse-sur-Semois	40	24	16	6	2	4
<i>Arrondissement de Namur</i>	3.035	1.473	1.562	359	211	148
Andenne	279	140	139	29	19	10
Assesse	45	20	25	4	3	1
Eghezée	134	68	66	11	7	4
Floreffe	71	34	37	6	4	2
Fosses-la-Ville	64	30	34	7	7	0
Gesves	55	26	29	7	3	4
Mettet	118	56	62	13	12	1
Namur	1.243	589	654	200	104	96
Ohey	35	15	20	6	3	3
Profondeville	92	42	50	8	5	3
Sombreffe	78	36	42	9	8	1
Sambreville	329	160	169	23	16	7
Fernelmont	52	33	19	8	4	4
Jemeppe-sur-Sambre	173	84	89	11	8	3
La Bruyère	59	34	25	3	2	1
Gembloux	208	106	102	14	6	8
<i>Arrondissement de Philippeville</i>	697	363	334	75	47	28
Cerfontaine	45	25	20	8	5	3
Couvin	149	73	76	15	8	7
Doische	47	26	21	5	4	1
Florennes	128	70	58	13	7	6
Philippeville	102	55	47	10	7	3
Viroinval	74	38	36	7	4	3
Walcourt	152	76	76	17	12	5

H+F	Mariés		H+F	Veufs		H+F	Divorcés	
	Hommes	Femmes		Hommes	Femmes		Hommes	Femmes
1.946	1.385	561	328	209	119	2.017	490	1.527
471	341	130	74	52	22	448	113	335
35	26	9	5	4	1	37	6	31
34	27	7	4	4	0	33	7	26
14	12	2	1	1	0	14	5	9
63	44	19	9	7	2	62	15	47
63	44	19	20	13	7	74	15	59
18	13	5	1	1	0	17	3	14
28	21	7	3	2	1	13	5	8
23	12	11	3	1	2	20	4	16
21	19	2	3	2	1	27	8	19
14	10	4	1	0	1	10	2	8
57	39	18	11	7	4	57	19	38
15	9	6	3	3	0	18	6	12
35	26	9	1	0	1	30	8	22
30	22	8	7	5	2	25	7	18
21	17	4	2	2	0	11	3	8
1.167	834	333	213	130	83	1.296	298	998
107	72	35	20	11	9	123	38	85
17	9	8	5	3	2	19	5	14
52	41	11	5	2	3	66	18	48
30	21	9	3	2	1	32	7	25
30	16	14	2	2	0	25	5	20
14	14	0	4	3	1	30	6	24
45	28	17	9	6	3	51	10	41
417	316	101	110	62	48	516	107	409
16	10	6	1	0	1	12	2	10
34	23	11	7	4	3	43	10	33
34	21	13	2	1	1	33	6	27
141	97	44	17	13	4	148	34	114
28	22	6	3	3	0	13	4	9
77	55	22	12	6	6	73	15	58
26	19	7	3	2	1	27	11	16
99	70	29	10	10	0	85	20	65
308	210	98	41	27	14	273	79	194
24	16	8	1	1	0	12	3	9
65	43	22	12	9	3	57	13	44
24	15	9	3	1	2	15	6	9
63	43	20	7	4	3	45	16	29
40	26	14	9	7	2	43	15	28
29	23	6	3	1	2	35	10	25
63	44	19	6	4	2	66	16	50

Évolution mensuelle des décès par arrondissement

	Total	Janvier	Février	Mars	Avril	Mai	Juin
Belgique	105.642	11.100	8.962	9.173	8.738	8.459	8.078
<i>Région de Bruxelles-Capitale</i>	10.294	1.121	940	898	829	820	767
<i>Région flamande</i>	57.925	6.039	4.923	4.953	4.892	4.614	4.363
Province d'Anvers	16.382	1.637	1.438	1.382	1.380	1.323	1.259
Arr. d'Anvers	9.831	964	832	839	829	796	753
Arr. de Malines	3.188	328	298	253	261	262	245
Arr. de Turnhout	3.363	345	308	290	290	265	261
Province de Limbourg	6.355	652	519	533	552	512	481
Arr. de Hasselt	3.164	343	262	256	264	256	226
Arr. de Maaseik	1.557	155	121	137	145	116	125
Arr. de Tongres	1.634	154	136	140	143	140	130
Province de Flandre orientale	13.953	1.490	1.219	1.191	1.118	1.124	1.083
Arr. d'Alost	2.745	305	240	240	236	233	220
Arr. de Termonde	1.965	206	175	156	148	152	161
Arr. d'Eeklo	840	92	74	73	70	69	64
Arr. de Gand	5.126	554	442	461	410	403	370
Arr. d'Audenarde	1.255	135	94	93	104	116	98
Arr. de Saint-Nicolas	2.022	198	194	168	150	151	170
Province de Brabant flamand	9.533	1.008	796	836	837	737	727
Arr. de Hal-Vilvorde	5.143	549	411	452	443	414	407
Arr. de Louvain	4.390	459	385	384	394	323	320
Province de Flandre occidentale	11.702	1.252	951	1.011	1.005	918	813
Arr. de Bruges	2.751	274	227	255	229	210	200
Arr. de Dixmude	556	56	47	53	51	43	34
Arr. d'Ypres	1.073	124	76	98	88	87	80
Arr. de Courtrai	2.757	328	212	227	245	223	185
Arr. d'Ostende	1.648	150	133	140	134	122	104
Arr. de Roulers	1.325	136	108	111	116	105	89
Arr. de Tielt	900	107	90	66	75	69	65
Arr. de Furnes	692	77	58	61	67	59	56
<i>Région wallonne</i>	37.423	3.940	3.099	3.322	3.017	3.025	2.948
Province de Brabant wallon	3.221	327	284	305	255	273	247
Arr. de Nivelles	3.221	327	284	305	255	273	247
Province de Hainaut	15.267	1.711	1.231	1.328	1.178	1.253	1.188
Arr. d'Ath	981	124	76	74	80	86	91
Arr. de Charleroi	4.967	525	416	469	399	404	393
Arr. de Mons	3.029	368	221	269	213	257	238
Arr. de Mouscron	760	86	67	65	57	53	50
Arr. de Soignies	1.993	221	166	159	134	177	167
Arr. de Thuin	1.781	195	147	142	150	137	125
Arr. de Tournai	1.756	192	138	150	145	139	124
Province de Liège	11.531	1.092	939	1.057	934	913	908
Arr. de Huy	1.172	99	107	95	112	87	90
Arr. de Liège	6.878	673	560	650	535	541	539
<i>dont C. Germanophone</i>	668	61	52	58	55	54	55
Arr. de Verviers	2.748	260	219	251	235	215	213
Arr. de Waremme	733	60	53	61	52	70	66
Province de Luxembourg	2.508	256	211	217	221	194	222
Arr. d'Arlon	501	48	44	42	36	45	46
Arr. de Bastogne	389	37	32	40	37	24	27
Arr. de Marche-en-Famenne	489	44	48	43	47	36	54
Arr. de Neufchâteau	648	64	48	53	62	51	51
Arr. de Virton	481	63	39	39	39	38	44
Province de Namur	4.896	554	434	415	429	392	383
Arr. de Dinant	1.164	123	105	93	108	91	71
Arr. de Namur	3.035	353	274	264	259	243	250
Arr. de Philippeville	697	78	55	58	62	58	62

Juillet	Août	Septembre	Octobre	Novembre	Décembre	
8.411	8.291	7.810	8.616	8.312	9.692	Belgique
785	757	780	843	793	961	<i>Région de Bruxelles-Capitale</i>
4.675	4.556	4.217	4.664	4.601	5.428	<i>Région flamande</i>
1.333	1.282	1.179	1.335	1.310	1.524	Province d'Anvers
785	802	729	800	806	896	Arr. d'Anvers
268	237	230	257	232	317	Arr. de Malines
280	243	220	278	272	311	Arr. de Turnhout
522	482	510	492	530	570	Province de Limbourg
259	229	254	259	254	302	Arr. de Hasselt
130	129	125	123	124	127	Arr. de Maaseik
133	124	131	110	152	141	Arr. de Tongres
1.094	1.058	985	1.106	1.107	1.378	Province de Flandre orientale
204	210	187	195	218	257	Arr. d'Alost
158	151	153	154	155	196	Arr. de Termonde
61	53	71	64	72	77	Arr. d'Eeklo
396	403	336	427	416	508	Arr. de Gand
102	98	72	105	102	136	Arr. d'Audenarde
173	143	166	161	144	204	Arr. de Saint-Nicolas
751	768	652	799	744	878	Province de Brabant flamand
403	422	362	435	368	477	Arr. de Hal-Vilvorde
348	346	290	364	376	401	Arr. de Louvain
975	966	891	932	910	1.078	Province de Flandre occidentale
237	223	209	215	208	264	Arr. de Bruges
51	43	45	44	44	45	Arr. de Dixmude
92	84	67	94	81	102	Arr. d'Ypres
201	228	208	245	229	226	Arr. de Courtrai
151	138	136	132	140	168	Arr. d'Ostende
104	109	117	109	101	120	Arr. de Roulers
82	80	67	54	60	85	Arr. de Tielt
57	61	42	39	47	68	Arr. de Furnes
2.951	2.978	2.813	3.109	2.918	3.303	<i>Région wallonne</i>
250	261	236	266	250	267	Province de Brabant wallon
250	261	236	266	250	267	Arr. de Nivelles
1.224	1.190	1.121	1.295	1.205	1.343	Province de Hainaut
69	52	69	90	81	89	Arr. d'Ath
396	372	379	414	395	405	Arr. de Charleroi
245	237	217	254	247	263	Arr. de Mons
58	66	57	61	55	85	Arr. de Mouscron
156	169	141	165	165	173	Arr. de Soignies
156	165	135	146	139	144	Arr. de Thuin
144	129	123	165	123	184	Arr. de Tournai
903	936	918	960	919	1.052	Province de Liège
100	97	91	102	87	105	Arr. de Huy
523	545	534	572	565	641	Arr. de Liège
56	66	53	56	48	54	dont C. Germanophone
217	235	220	231	218	234	Arr. de Verviers
63	59	73	55	49	72	Arr. de Waremme
207	184	192	204	178	222	Province de Luxembourg
41	37	40	29	40	53	Arr. d'Arlon
24	35	33	36	28	36	Arr. de Bastogne
34	34	38	40	40	31	Arr. de Marche-en-Famenne
65	47	49	57	40	61	Arr. de Neufchâteau
43	31	32	42	30	41	Arr. de Virton
367	407	346	384	366	419	Province de Namur
79	117	104	88	80	105	Arr. de Dinant
241	235	194	242	230	250	Arr. de Namur
47	55	48	54	56	64	Arr. de Philippeville

Décès et taux (‰) de mortalité par sexe et jour de la semaine.*Par jour de la semaine*

	Chiffres absolus			Taux ‰		
	H + F	Hommes	Femmes	H + F	Hommes	Femmes
Total général	105.642	52.436	53.206	10,25	10,40	10,10
Lundi	15.068	7.600	7.468	1,46	1,51	1,42
Mardi	15.612	7.732	7.880	1,51	1,53	1,50
Mercredi	15.180	7.485	7.695	1,47	1,48	1,46
Jeudi	15.358	7.579	7.779	1,49	1,50	1,48
Vendredi	15.079	7.520	7.559	1,46	1,49	1,44
Samedi	14.758	7.281	7.477	1,43	1,44	1,42
Dimanche	14.587	7.239	7.348	1,41	1,44	1,39

Par jour férié

	Chiffres absolus			Taux ‰		
	H + F	Hommes	Femmes	H + F	Hommes	Femmes
Total jours fériés	3.951	1.938	2.013	0,38	0,38	0,38
Nouvel an	328	156	172	0,03	0,03	0,03
Pâques	290	161	129	0,03	0,03	0,02
Lundi de Pâques	290	151	139	0,03	0,03	0,03
Fête du travail	276	122	154	0,03	0,02	0,03
Ascension	267	117	150	0,03	0,02	0,03
Pentecôte	263	123	140	0,03	0,02	0,03
Lundi de Pentecôte	268	134	134	0,03	0,03	0,03
Fête nationale	258	127	131	0,03	0,03	0,02
Assomption	266	133	133	0,03	0,03	0,03
Toussaint	261	125	136	0,03	0,02	0,03
Jour des morts	289	136	153	0,03	0,03	0,03
Armistice	257	145	112	0,02	0,03	0,02
Noël	304	143	161	0,03	0,03	0,03
Le lendemain de la Noël	334	165	169	0,03	0,03	0,03

Évolution mensuelle et journalière des décès par sexe

Graphique évolution journalière

Chiffres absolus

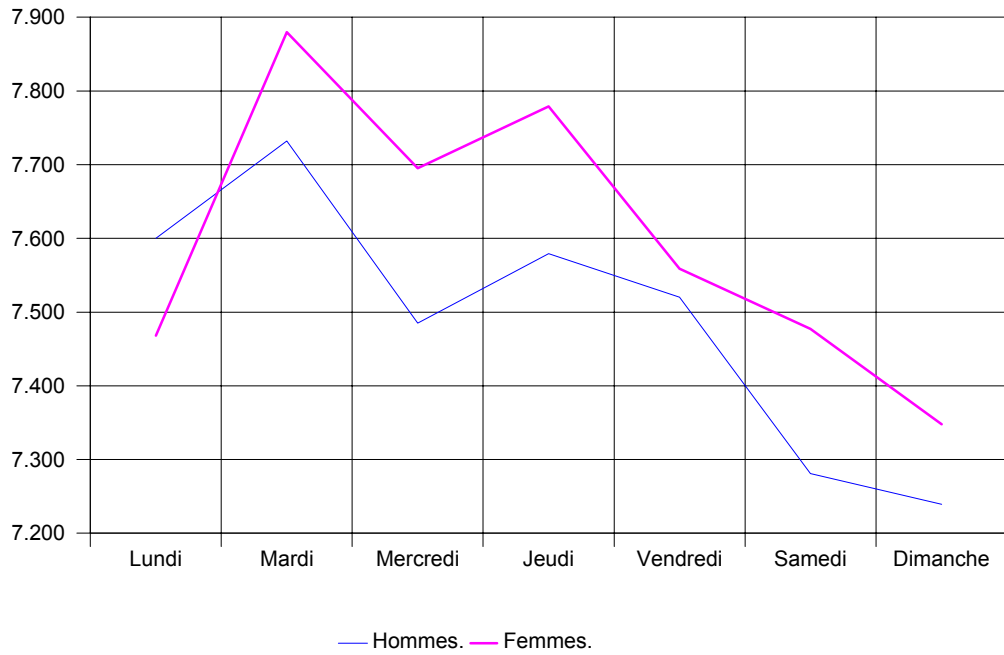

Graphique évolution mensuelle

Chiffres absolus

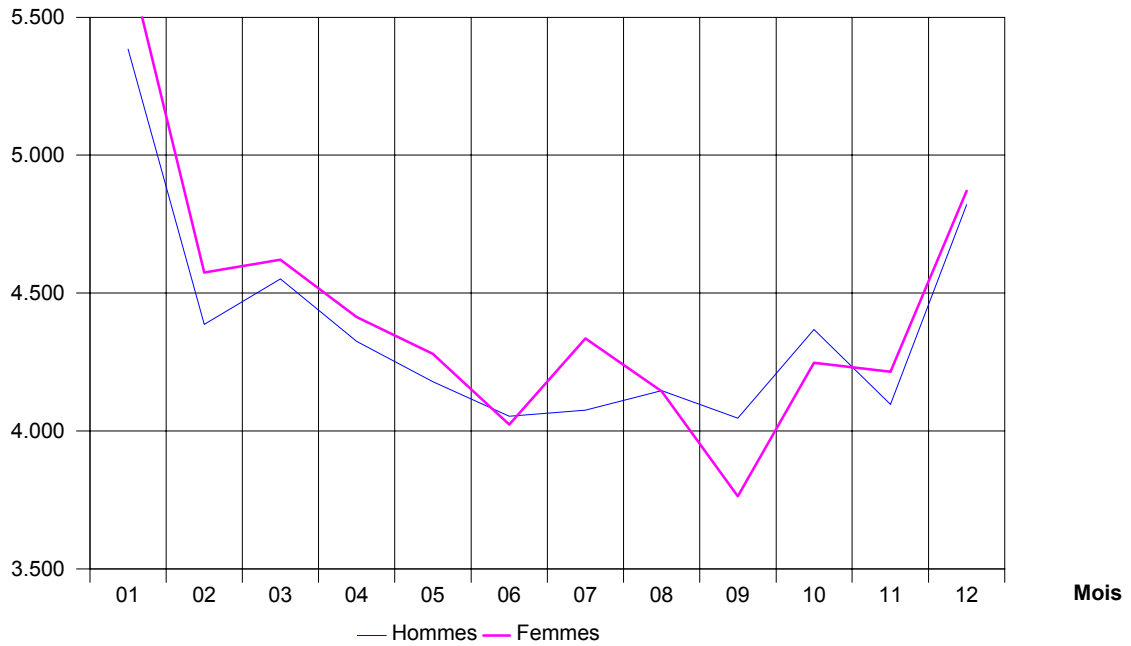

Évolution journalière des décès par sexe

Jour	Sexe	Total	Janvier	Février	Mars	Avril	Mai	Juin
Total	H+F	105.642	11.100	8.962	9.173	8.738	8.459	8.078
	Hommes	52.436	5.385	4.387	4.552	4.325	4.179	4.054
	Femmes	53.206	5.715	4.575	4.621	4.413	4.280	4.024
01	H+F	3.378	328	341	292	290	276	247
	Hommes	1.628	156	167	147	151	122	112
	Femmes	1.750	172	174	145	139	154	135
02	H+F	3.445	283	348	289	308	272	257
	Hommes	1.730	148	159	140	158	131	139
	Femmes	1.715	135	189	149	150	141	118
03	H+F	3.552	415	356	306	295	265	289
	Hommes	1.802	203	181	149	142	135	155
	Femmes	1.750	212	175	157	153	130	134
04	H+F	3.604	362	347	345	304	261	325
	Hommes	1.786	163	179	169	146	134	171
	Femmes	1.818	199	168	176	158	127	154
05	H+F	3.538	362	387	307	318	268	283
	Hommes	1.747	171	180	171	164	118	133
	Femmes	1.791	191	207	136	154	150	150
06	H+F	3.464	328	349	345	291	272	262
	Hommes	1.720	167	160	164	148	134	134
	Femmes	1.744	161	189	181	143	138	128
07	H+F	3.383	378	306	294	282	276	249
	Hommes	1.662	187	156	149	142	120	110
	Femmes	1.721	191	150	145	140	156	139
08	H+F	3.434	345	352	301	290	266	281
	Hommes	1.759	190	175	147	147	138	139
	Femmes	1.675	155	177	154	143	128	142
09	H+F	3.358	321	331	287	278	267	262
	Hommes	1.674	160	176	141	120	117	132
	Femmes	1.684	161	155	146	158	150	130
10	H+F	3.416	357	297	277	313	281	250
	Hommes	1.669	165	136	141	161	143	126
	Femmes	1.747	192	161	136	152	138	124
11	H+F	3.429	369	322	299	297	270	255
	Hommes	1.688	185	142	144	155	128	125
	Femmes	1.741	184	180	155	142	142	130
12	H+F	3.415	342	351	296	292	251	271
	Hommes	1.708	144	181	143	155	146	146
	Femmes	1.707	198	170	153	137	105	125
13	H+F	3.530	372	331	307	267	282	254
	Hommes	1.738	181	162	135	137	140	122
	Femmes	1.792	191	169	172	130	142	132
14	H+F	3.506	350	316	304	288	299	281
	Hommes	1.715	165	138	155	139	147	137
	Femmes	1.791	185	178	149	149	152	144
15	H+F	3.432	370	293	307	303	292	288
	Hommes	1.752	191	144	158	152	143	166
	Femmes	1.680	179	149	149	151	149	122
16	H+F	3.487	375	278	288	300	295	278
	Hommes	1.746	180	146	136	141	146	142
	Femmes	1.741	195	132	152	159	149	136

Juillet	Août	Septembre	Octobre	Novembre	Décembre	Sexe	Jour
8.411	8.291	7.810	8.616	8.312	9.692	H+F	Total
4.075	4.147	4.046	4.368	4.097	4.821	Hommes	
4.336	4.144	3.764	4.248	4.215	4.871	Femmes	
264	311	231	241	261	296	H+F	01
136	151	98	117	125	146	Hommes	
128	160	133	124	136	150	Femmes	
283	288	237	310	289	281	H+F	02
135	158	132	159	136	135	Hommes	
148	130	105	151	153	146	Femmes	
256	275	251	295	284	265	H+F	03
142	135	128	164	135	133	Hommes	
114	140	123	131	149	132	Femmes	
273	238	268	299	284	298	H+F	04
131	116	143	140	143	151	Hommes	
142	122	125	159	141	147	Femmes	
250	237	299	267	274	286	H+F	05
118	125	150	137	127	153	Hommes	
132	112	149	130	147	133	Femmes	
260	248	245	272	274	318	H+F	06
144	118	118	142	129	162	Hommes	
116	130	127	130	145	156	Femmes	
256	247	270	272	282	271	H+F	07
122	137	131	134	136	138	Hommes	
134	110	139	138	146	133	Femmes	
269	257	259	273	277	264	H+F	08
139	127	131	147	141	138	Hommes	
130	130	128	126	136	126	Femmes	
271	251	274	267	284	265	H+F	09
131	130	140	141	147	139	Hommes	
140	121	134	126	137	126	Femmes	
277	247	241	298	289	289	H+F	10
128	126	123	141	143	136	Hommes	
149	121	118	157	146	153	Femmes	
265	240	229	278	257	348	H+F	11
121	113	123	140	145	167	Hommes	
144	127	106	138	112	181	Femmes	
284	264	258	262	249	295	H+F	12
125	143	133	121	116	155	Hommes	
159	121	125	141	133	140	Femmes	
260	242	283	278	321	333	H+F	13
129	102	151	148	164	167	Hommes	
131	140	132	130	157	166	Femmes	
237	241	267	283	320	320	H+F	14
111	125	136	136	162	164	Hommes	
126	116	131	147	158	156	Femmes	
245	266	237	260	257	314	H+F	15
122	133	121	132	139	151	Hommes	
123	133	116	128	118	163	Femmes	
266	273	259	319	255	301	H+F	16
140	129	149	167	119	151	Hommes	
126	144	110	152	136	150	Femmes	

Évolution journalière des décès par sexe - suite et fin

Jour	Sexe	Total	Janvier	Février	Mars	Avril	Mai	Juin
Total	H+F	105.642	11.100	8.962	9.173	8.738	8.459	8.078
	Hommes	52.436	5.385	4.387	4.552	4.325	4.179	4.054
	Femmes	53.206	5.715	4.575	4.621	4.413	4.280	4.024
17	H+F	3.438	366	281	303	267	274	263
	Hommes	1.658	174	122	151	124	145	126
	Femmes	1.780	192	159	152	143	129	137
18	H+F	3.550	349	320	281	292	292	314
	Hommes	1.708	161	154	135	134	151	148
	Femmes	1.842	188	166	146	158	141	166
19	H+F	3.533	361	326	302	307	263	290
	Hommes	1.721	183	165	152	152	123	133
	Femmes	1.812	178	161	150	155	140	157
20	H+F	3.384	370	293	282	261	268	294
	Hommes	1.690	192	150	146	134	134	141
	Femmes	1.694	178	143	136	127	134	153
21	H+F	3.602	371	323	291	304	307	248
	Hommes	1.803	184	154	145	160	162	122
	Femmes	1.799	187	169	146	144	145	126
22	H+F	3.600	407	304	310	329	267	282
	Hommes	1.830	192	161	161	163	134	152
	Femmes	1.770	215	143	149	166	133	130
23	H+F	3.413	368	302	295	323	248	231
	Hommes	1.683	170	143	157	154	121	114
	Femmes	1.730	198	159	138	169	127	117
24	H+F	3.521	379	310	259	312	269	288
	Hommes	1.784	186	160	116	150	149	148
	Femmes	1.737	193	150	143	162	120	140
25	H+F	3.463	371	349	277	286	252	258
	Hommes	1.741	165	182	134	138	111	136
	Femmes	1.722	206	167	143	148	141	122
26	H+F	3.472	340	302	289	259	264	271
	Hommes	1.713	177	144	136	138	122	141
	Femmes	1.759	163	158	153	121	142	130
27	H+F	3.325	335	250	281	281	262	268
	Hommes	1.666	181	124	136	138	124	133
	Femmes	1.659	154	126	145	143	138	135
28	H+F	3.317	347	297	300	251	264	220
	Hommes	1.644	178	146	153	116	134	104
	Femmes	1.673	169	151	147	135	130	116
29	H+F	3.239	343		299	264	273	278
	Hommes	1.547	150		150	116	137	141
	Femmes	1.692	193		149	148	136	137
30	H+F	3.304	370		270	286	273	241
	Hommes	1.681	181		130	150	142	126
	Femmes	1.623	189		140	136	131	115
31	H+F	2.110	366		290		290	
	Hommes	1.043	155		161		148	
	Femmes	1.067	211		129		142	

Juillet	Août	Septembre	Octobre	Novembre	Décembre	Sexe	Jour
8.411	8.291	7.810	8.616	8.312	9.692	H+F	Total
4.075	4.147	4.046	4.368	4.097	4.821	Hommes	
4.336	4.144	3.764	4.248	4.215	4.871	Femmes	
295	275	250	282	269	313	H+F	17
141	129	135	138	127	146	Hommes	
154	146	115	144	142	167	Femmes	
257	327	244	270	252	352	H+F	18
129	151	122	138	129	156	Hommes	
128	176	122	132	123	196	Femmes	
228	294	273	257	293	339	H+F	19
104	134	146	125	138	166	Hommes	
124	160	127	132	155	173	Femmes	
233	306	250	270	253	304	H+F	20
121	158	126	135	107	146	Hommes	
112	148	124	135	146	158	Femmes	
258	256	285	295	310	354	H+F	21
127	130	140	140	170	169	Hommes	
131	126	145	155	140	185	Femmes	
264	269	251	269	314	334	H+F	22
123	140	128	139	157	180	Hommes	
141	129	123	130	157	154	Femmes	
262	286	246	282	236	334	H+F	23
112	146	136	146	109	175	Hommes	
150	140	110	136	127	159	Femmes	
274	264	256	267	283	360	H+F	24
147	133	150	124	133	188	Hommes	
127	131	106	143	150	172	Femmes	
263	266	264	309	264	304	H+F	25
138	139	144	164	147	143	Hommes	
125	127	120	145	117	161	Femmes	
298	279	301	287	248	334	H+F	26
142	151	147	138	112	165	Hommes	
156	128	154	149	136	169	Femmes	
277	244	270	253	302	302	H+F	27
119	132	144	134	148	153	Hommes	
158	112	126	119	154	149	Femmes	
264	276	255	259	264	320	H+F	28
135	130	124	135	142	147	Hommes	
129	146	131	124	122	173	Femmes	
331	299	255	274	285	338	H+F	29
162	136	125	150	127	153	Hommes	
169	163	130	124	158	185	Femmes	
398	263	302	299	282	320	H+F	30
180	144	172	154	144	158	Hommes	
218	119	130	145	138	162	Femmes	
293	262		269		340	H+F	31
121	126		142		190	Hommes	
172	136		127		150	Femmes	

Évolution des décès par sexe et groupe d'âges

		2002	2001	2000	1999	1998	1997	1996
Total	H + F	105.642	103.447	104.903	104.904	104.583	103.802	104.205
	Hommes	52.436	51.506	52.330	52.366	52.109	51.866	52.441
	Femmes	53.206	51.941	52.573	52.538	52.474	51.936	51.764
Moins de 20 ans	H + F	1.076	1.176	1.187	1.193	1.252	1.253	1.261
	Hommes	661	709	716	742	742	739	771
	Femmes	415	467	471	451	510	514	490
De 20 à 39 ans	H + F	2.464	2.602	2.786	2.686	2.665	2.873	2.940
	Hommes	1.725	1.833	1.961	1.908	1.847	2.021	2.072
	Femmes	739	769	825	778	818	852	868
De 40 à 59 ans	H + F	10.966	10.805	10.536	10.501	10.467	10.378	10.251
	Hommes	7.112	7.044	6.861	6.896	6.686	6.705	6.642
	Femmes	3.854	3.761	3.675	3.605	3.781	3.673	3.609
De 60 à 79 ans	H + F	42.094	42.116	43.827	44.593	44.426	42.483	42.250
	Hommes	25.341	25.188	26.402	26.861	26.795	25.752	25.907
	Femmes	16.753	16.928	17.425	17.732	17.631	16.731	16.343
De 80 à 99 ans	H + F	48.515	46.266	46.118	45.474	45.369	46.433	47.146
	Hommes	17.523	16.666	16.330	15.889	15.971	16.591	16.991
	Femmes	30.992	29.600	29.788	29.585	29.398	29.842	30.155
100 ans et plus	H + F	527	482	449	457	404	382	357
	Hommes	74	66	60	70	68	58	58
	Femmes	453	416	389	387	336	324	299

		2002	2001	2000	1999	1998	1997	1996
Moins de 5 ans	H + F	619	662	693	683	733	751	711
	Hommes	362	375	390	404	402	421	405
	Femmes	257	287	303	279	331	330	306
De 5 à 9 ans	H + F	87	99	62	95	104	97	89
	Hommes	53	55	36	56	50	58	58
	Femmes	34	44	26	39	54	39	31
De 10 à 14 ans	H + F	88	99	101	99	101	90	120
	Hommes	46	58	55	52	54	51	69
	Femmes	42	41	46	47	47	39	51
De 15 à 19 ans	H + F	282	316	331	316	314	315	341
	Hommes	200	221	235	230	236	209	239
	Femmes	82	95	96	86	78	106	102
De 20 à 24 ans	H + F	450	489	551	491	493	515	547
	Hommes	348	379	415	365	383	397	428
	Femmes	102	110	136	126	110	118	119
De 25 à 29 ans	H + F	498	526	534	534	538	589	593
	Hommes	361	394	400	404	403	443	419
	Femmes	137	132	134	130	135	146	174
De 30 à 34 ans	H + F	595	649	707	664	679	714	756
	Hommes	406	460	493	482	462	484	533
	Femmes	189	189	214	182	217	230	223
De 35 à 39 ans	H + F	921	938	994	997	955	1.055	1.044
	Hommes	610	600	653	657	599	697	692
	Femmes	311	338	341	340	356	358	352
De 40 à 44 ans	H + F	1.400	1.523	1.465	1.471	1.498	1.518	1.539
	Hommes	905	994	931	913	921	990	984
	Femmes	495	529	534	558	577	528	555

Évolution des décès par sexe et groupe d'âges - suite et fin

		2002	2001	2000	1999	1998	1997	1996
De 45 à 49 ans	H + F	2.239	2.274	2.207	2.213	2.225	2.175	2.257
	Hommes	1.462	1.496	1.411	1.437	1.407	1.364	1.428
	Femmes	777	778	796	776	818	811	829
De 50 à 54 ans	H + F	3.232	3.199	3.177	3.157	3.101	2.975	2.784
	Hommes	2.062	2.060	2.087	2.081	1.964	1.890	1.828
	Femmes	1.170	1.139	1.090	1.076	1.137	1.085	956
De 55 à 59 ans	H + F	4.095	3.809	3.687	3.660	3.643	3.710	3.671
	Hommes	2.683	2.494	2.432	2.465	2.394	2.461	2.402
	Femmes	1.412	1.315	1.255	1.195	1.249	1.249	1.269
De 60 à 64 ans	H + F	5.057	5.112	5.315	5.556	5.587	5.620	5.929
	Hommes	3.291	3.402	3.445	3.684	3.699	3.709	4.011
	Femmes	1.766	1.710	1.870	1.872	1.888	1.911	1.918
De 65 à 69 ans	H + F	7.919	8.052	8.516	8.872	9.256	9.236	9.379
	Hommes	5.125	5.197	5.619	5.806	6.035	6.017	6.127
	Femmes	2.794	2.855	2.897	3.066	3.221	3.219	3.252
De 70 à 74 ans	H + F	12.038	12.073	12.678	12.721	13.283	13.240	13.749
	Hommes	7.409	7.346	7.802	7.827	8.204	8.236	8.492
	Femmes	4.629	4.727	4.876	4.894	5.079	5.004	5.257
De 75 à 79 ans	H + F	17.080	16.879	17.318	17.444	16.300	14.387	13.193
	Hommes	9.516	9.243	9.536	9.544	8.857	7.790	7.277
	Femmes	7.564	7.636	7.782	7.900	7.443	6.597	5.916
De 80 à 84 ans	H + F	17.439	15.272	14.324	14.116	15.310	16.947	18.071
	Hommes	8.112	7.083	6.603	6.353	6.855	7.540	8.053
	Femmes	9.327	8.189	7.721	7.763	8.455	9.407	10.018
De 85 à 89 ans	H + F	15.974	16.796	17.829	17.581	17.341	17.066	16.947
	Hommes	5.672	6.072	6.296	6.180	6.005	5.944	5.824
	Femmes	10.302	10.724	11.533	11.401	11.336	11.122	11.123
De 90 à 94 ans	H + F	11.457	10.795	10.687	10.556	9.870	9.691	9.556
	Hommes	3.021	2.842	2.767	2.750	2.535	2.550	2.550
	Femmes	8.436	7.953	7.920	7.806	7.335	7.141	7.006
De 95 à 99 ans	H + F	3.645	3.403	3.278	3.221	2.848	2.729	2.572
	Hommes	718	669	664	606	576	557	564
	Femmes	2.927	2.734	2.614	2.615	2.272	2.172	2.008
De 100 à 104 ans	H + F	500	450	430	433	386	371	350
	Hommes	70	62	58	67	65	56	58
	Femmes	430	388	372	366	321	315	292
De 105 à 109 ans	H + F	26	32	18	22	18	10	6
	Hommes	4	4	2	3	3	2	0
	Femmes	22	28	16	19	15	8	6
De 110 à 114 ans	H + F	1	0	1	2	0	1	1
	Hommes	0	0	0	0	0	0	0
	Femmes	1	0	1	2	0	1	1

Évolution de la répartition (en %) des décès par sexe et groupe d'âges

		2002	2001	2000	1999	1998	1997	1996
Total	H + F	100,00	100,00	100,00	100,00	100,00	100,00	100,00
	Hommes	100,00	100,00	100,00	100,00	100,00	100,00	100,00
	Femmes	100,00	100,00	100,00	100,00	100,00	100,00	100,00
Moins de 20 ans	H + F	1,02	1,14	1,13	1,14	1,20	1,21	1,21
	Hommes	1,26	1,38	1,37	1,42	1,42	1,42	1,47
	Femmes	0,78	0,90	0,90	0,86	0,97	0,99	0,95
De 20 à 39 ans	H + F	2,33	2,52	2,66	2,56	2,55	2,77	2,82
	Hommes	3,29	3,56	3,75	3,64	3,54	3,90	3,95
	Femmes	1,39	1,48	1,57	1,48	1,56	1,64	1,68
De 40 à 59 ans	H + F	10,38	10,44	10,04	10,01	10,01	10,00	9,84
	Hommes	13,56	13,68	13,11	13,17	12,83	12,93	12,67
	Femmes	7,24	7,24	6,99	6,86	7,21	7,07	6,97
De 60 à 79 ans	H + F	39,85	40,71	41,78	42,51	42,48	40,93	40,55
	Hommes	48,33	48,90	50,45	51,29	51,42	49,65	49,40
	Femmes	31,49	32,59	33,14	33,75	33,60	32,21	31,57
De 80 à 99 ans	H + F	45,92	44,72	43,96	43,35	43,38	44,73	45,24
	Hommes	33,42	32,36	31,21	30,34	30,65	31,99	32,40
	Femmes	58,25	56,99	56,66	56,31	56,02	57,46	58,25
100 ans et plus	H + F	0,50	0,47	0,43	0,44	0,39	0,37	0,34
	Hommes	0,14	0,13	0,11	0,13	0,13	0,11	0,11
	Femmes	0,85	0,80	0,74	0,74	0,64	0,62	0,58

		1999	1998	1997	1996	1995	1994	1993
Moins de 5 ans	H + F	0,65	0,70	0,72	0,68			
	Hommes	0,77	0,77	0,81	0,77			
	Femmes	0,53	0,63	0,64	0,59			
De 5 à 9 ans	H + F	0,09	0,10	0,09	0,09			
	Hommes	0,11	0,10	0,11	0,11			
	Femmes	0,07	0,10	0,08	0,06			
De 10 à 14 ans	H + F	0,09	0,10	0,09	0,12			
	Hommes	0,10	0,10	0,10	0,13			
	Femmes	0,09	0,09	0,08	0,10			
De 15 à 19 ans	H + F	0,30	0,30	0,30	0,33			
	Hommes	0,44	0,45	0,40	0,46			
	Femmes	0,16	0,15	0,20	0,20			
De 20 à 24 ans	H + F	0,47	0,47	0,50	0,52			
	Hommes	0,70	0,73	0,77	0,82			
	Femmes	0,24	0,21	0,23	0,23			
De 25 à 29 ans	H + F	0,51	0,51	0,57	0,57			
	Hommes	0,77	0,77	0,85	0,80			
	Femmes	0,25	0,26	0,28	0,34			
De 30 à 34 ans	H + F	0,63	0,65	0,69	0,73			
	Hommes	0,92	0,89	0,93	1,02			
	Femmes	0,35	0,41	0,44	0,43			
De 35 à 39 ans	H + F	0,95	0,91	1,02	1,00			
	Hommes	1,25	1,15	1,34	1,32			
	Femmes	0,65	0,68	0,69	0,68			
De 40 à 44 ans	H + F	1,40	1,43	1,46	1,48			
	Hommes	1,74	1,77	1,91	1,88			
	Femmes	1,06	1,10	1,02	1,07			

Évolution de la répartition en % des décès par sexe et groupe d'âges - suite et fin

		1999	1998	1997	1996	1995	1994	1993
De 45 à 49 ans	H + F	2,11	2,13	2,10	2,17			
	Hommes	2,74	2,70	2,63	2,72			
	Femmes	1,48	1,56	1,56	1,60			
De 50 à 54 ans	H + F	3,01	2,97	2,87	2,67			
	Hommes	3,97	3,77	3,64	3,49			
	Femmes	2,05	2,17	2,09	1,85			
De 55 à 59 ans	H + F	3,49	3,48	3,57	3,52			
	Hommes	4,71	4,59	4,74	4,58			
	Femmes	2,27	2,38	2,40	2,45			
De 60 à 64 ans	H + F	5,30	5,34	5,41	5,69			
	Hommes	7,04	7,10	7,15	7,65			
	Femmes	3,56	3,60	3,68	3,71			
De 65 à 69 ans	H + F	8,46	8,85	8,90	9,00			
	Hommes	11,09	11,58	11,60	11,68			
	Femmes	5,84	6,14	6,20	6,28			
De 70 à 74 ans	H + F	12,13	12,70	12,76	13,19			
	Hommes	14,95	15,74	15,88	16,19			
	Femmes	9,32	9,68	9,63	10,16			
De 75 à 79 ans	H + F	16,63	15,59	13,86	12,66			
	Hommes	18,23	17,00	15,02	13,88			
	Femmes	15,04	14,18	12,70	11,43			
De 80 à 84 ans	H + F	13,46	14,64	16,33	17,34			
	Hommes	12,13	13,16	14,54	15,36			
	Femmes	14,78	16,11	18,11	19,35			
De 85 à 89 ans	H + F	16,76	16,58	16,44	16,26			
	Hommes	11,80	11,52	11,46	11,11			
	Femmes	21,70	21,60	21,41	21,49			
De 90 à 94 ans	H + F	10,06	9,44	9,34	9,17			
	Hommes	5,25	4,86	4,92	4,86			
	Femmes	14,86	13,98	13,75	13,53			
De 95 à 99 ans	H + F	3,07	2,72	2,63	2,47			
	Hommes	1,16	1,11	1,07	1,08			
	Femmes	4,98	4,33	4,18	3,88			

Évolution (en indice sur base 1993=100) des décès par sexe et groupe d'âges

		2002	2001	2000	1999	1998	1997	1996
Total	H + F	99,02	96,96	98,32	98,32	98,02	97,29	97,67
	Hommes	97,43	95,70	97,24	97,30	96,82	96,37	97,44
	Femmes	100,63	98,24	99,43	99,36	99,24	98,23	97,90
Moins de 20 ans	H + F	63,78	69,71	70,36	70,72	74,21	74,27	74,75
	Hommes	62,77	67,33	68,00	70,47	70,47	70,18	73,22
	Femmes	65,46	73,66	74,29	71,14	80,44	81,07	77,29
De 20 à 39 ans	H + F	78,67	83,08	88,95	85,76	85,09	91,73	93,87
	Hommes	76,87	81,68	87,39	85,03	82,31	90,06	92,34
	Femmes	83,22	86,60	92,91	87,61	92,12	95,95	97,75
De 40 à 59 ans	H + F	106,93	105,36	102,74	102,40	102,07	101,20	99,96
	Hommes	106,48	105,46	102,72	103,25	100,10	100,39	99,45
	Femmes	107,77	105,17	102,77	100,81	105,73	102,71	100,92
De 60 à 79 ans	H + F	96,38	96,43	100,34	102,10	101,71	97,27	96,73
	Hommes	95,34	94,77	99,33	101,06	100,81	96,89	97,47
	Femmes	97,98	99,01	101,91	103,71	103,12	97,85	95,58
De 80 à 99 ans	H + F	101,80	97,09	96,77	95,42	95,20	97,44	98,93
	Hommes	101,87	96,88	94,93	92,37	92,84	96,45	98,77
	Femmes	101,77	97,20	97,82	97,15	96,54	97,99	99,02
100 ans et plus	H + F	184,27	168,53	156,99	159,79	141,26	133,57	124,83
	Hommes	121,31	108,20	98,36	114,75	111,48	95,08	95,08
	Femmes	201,33	184,89	172,89	172,00	149,33	144,00	132,89

		2002	2001	2000	1999	1998	1997	1996
Moins de 5 ans	H + F	55,92	59,80	62,60	61,70	66,21	67,84	64,23
	Hommes	54,19	56,14	58,38	60,48	60,18	63,02	60,63
	Femmes	58,54	65,38	69,02	63,55	75,40	75,17	69,70
De 5 à 9 ans	H + F	90,63	103,13	64,58	98,96	108,33	101,04	92,71
	Hommes	103,92	107,84	70,59	109,80	98,04	113,73	113,73
	Femmes	75,56	97,78	57,78	86,67	120,00	86,67	68,89
De 10 à 14 ans	H + F	74,58	83,90	85,59	83,90	85,59	76,27	101,69
	Hommes	66,67	84,06	79,71	75,36	78,26	73,91	100,00
	Femmes	85,71	83,67	93,88	95,92	95,92	79,59	104,08
De 15 à 19 ans	H + F	77,05	86,34	90,44	86,34	85,79	86,07	93,17
	Hommes	75,47	83,40	88,68	86,79	89,06	78,87	90,19
	Femmes	81,19	94,06	95,05	85,15	77,23	104,95	100,99
De 20 à 24 ans	H + F	72,00	78,24	88,16	78,56	78,88	82,40	87,52
	Hommes	73,11	79,62	87,18	76,68	80,46	83,40	89,92
	Femmes	68,46	73,83	91,28	84,56	73,83	79,19	79,87
De 25 à 29 ans	H + F	72,81	76,90	78,07	78,07	78,65	86,11	86,70
	Hommes	70,51	76,95	78,13	78,91	78,71	86,52	81,84
	Femmes	79,65	76,74	77,91	75,58	78,49	84,88	101,16
De 30 à 34 ans	H + F	77,27	84,29	91,82	86,23	88,18	92,73	98,18
	Hommes	72,24	81,85	87,72	85,77	82,21	86,12	94,84
	Femmes	90,87	90,87	102,88	87,50	104,33	110,58	107,21
De 35 à 39 ans	H + F	87,46	89,08	94,40	94,68	90,69	100,19	99,15
	Hommes	87,90	86,46	94,09	94,67	86,31	100,43	99,71
	Femmes	86,63	94,15	94,99	94,71	99,16	99,72	98,05
De 40 à 44 ans	H + F	89,69	97,57	93,85	94,23	95,96	97,25	98,59
	Hommes	92,92	102,05	95,59	93,74	94,56	101,64	101,03
	Femmes	84,33	90,12	90,97	95,06	98,30	89,95	94,55

Évolution (en indice sur base 1993=100) des décès par sexe et groupe d'âges

		2002	2001	2000	1999	1998	1997	1996
De 45 à 49 ans	H + F	104,38	106,01	102,89	103,17	103,73	101,40	105,22
	Hommes	102,81	105,20	99,23	101,05	98,95	95,92	100,42
	Femmes	107,47	107,61	110,10	107,33	113,14	112,17	114,66
De 50 à 54 ans	H + F	129,59	128,27	127,39	126,58	124,34	119,29	111,63
	Hommes	128,96	128,83	130,52	130,14	122,83	118,20	114,32
	Femmes	130,73	127,26	121,79	120,22	127,04	121,23	106,82
De 55 à 59 ans	H + F	100,99	93,93	90,92	90,26	89,84	91,49	90,53
	Hommes	99,96	92,92	90,61	91,84	89,20	91,69	89,49
	Femmes	102,99	95,92	91,54	87,16	91,10	91,10	92,56
De 60 à 64 ans	H + F	76,47	77,30	80,37	84,02	84,49	84,98	89,66
	Hommes	74,09	76,59	77,56	82,94	83,27	83,50	90,30
	Femmes	81,35	78,77	86,14	86,23	86,96	88,02	88,35
De 65 à 69 ans	H + F	78,07	79,38	83,96	87,47	91,26	91,06	92,47
	Hommes	77,38	78,47	84,84	87,66	91,12	90,85	92,51
	Femmes	79,38	81,11	82,30	87,10	91,51	91,45	92,39
De 70 à 74 ans	H + F	92,30	92,57	97,21	97,54	101,85	101,52	105,42
	Hommes	92,67	91,88	97,59	97,90	102,61	103,01	106,22
	Femmes	91,72	93,66	96,61	96,97	100,63	99,15	104,16
De 75 à 79 ans	H + F	123,06	121,62	124,78	125,69	117,44	103,66	95,06
	Hommes	126,56	122,93	126,83	126,93	117,79	103,60	96,78
	Femmes	118,93	120,06	122,36	124,21	117,03	103,73	93,02
De 80 à 84 ans	H + F	88,83	77,79	72,96	71,90	77,98	86,32	92,05
	Hommes	94,51	82,52	76,93	74,02	79,87	87,85	93,83
	Femmes	84,41	74,12	69,88	70,26	76,52	85,14	90,67
De 85 à 89 ans	H + F	95,09	99,99	106,14	104,66	103,23	101,60	100,89
	Hommes	98,94	105,91	109,82	107,80	104,74	103,68	101,59
	Femmes	93,10	96,92	104,23	103,04	102,45	100,52	100,52
De 90 à 94 ans	H + F	128,33	120,91	119,70	118,23	110,55	108,55	107,03
	Hommes	127,47	119,92	116,75	116,03	106,96	107,59	107,59
	Femmes	128,64	121,27	120,77	119,03	111,85	108,89	106,83
De 95 à 99 ans	H + F	158,69	148,15	142,71	140,23	123,99	118,81	111,97
	Hommes	139,15	129,65	128,68	117,44	111,63	107,95	109,30
	Femmes	164,35	153,51	146,77	146,83	127,57	121,95	112,75

Évolution du taux (‰) de mortalité par sexe et groupe d'âges

		2002	2001	2000	1999	1998	1997	1996
Total	H + F	10,18	10,22	10,25	10,27	10,26	10,21	10,27
	Hommes	10,39	10,44	10,46	10,49	10,46	10,43	10,58
	Femmes	9,97	10,02	10,04	10,06	10,07	9,99	9,98
Moins de 20 ans	H + F	0,50	0,49	0,49	0,49	0,52	0,51	0,52
	Hommes	0,60	0,60	0,60	0,60	0,60	0,59	0,62
	Femmes	0,38	0,38	0,38	0,38	0,43	0,43	0,41
De 20 à 39 ans	H + F	0,94	0,93	0,93	0,92	0,90	0,96	0,98
	Hommes	1,32	1,31	1,30	1,29	1,23	1,33	1,36
	Femmes	0,55	0,55	0,54	0,54	0,56	0,58	0,59
De 40 à 59 ans	H + F	3,76	3,85	3,92	3,98	4,03	4,05	4,06
	Hommes	4,91	5,03	5,12	5,20	5,12	5,21	5,24
	Femmes	2,59	2,66	2,71	2,75	2,92	2,88	2,87
De 60 à 79 ans	H + F	24,08	23,81	23,67	23,83	24,13	23,45	23,64
	Hommes	32,11	31,83	31,72	31,96	32,42	31,70	32,33
	Femmes	17,46	17,23	17,09	17,20	17,38	16,75	16,57
De 80 à 99 ans	H + F	115,36	121,47	127,89	128,98	124,65	123,25	122,28
	Hommes	129,81	139,16	149,66	152,90	148,45	148,06	147,79
	Femmes	108,85	113,70	118,62	118,98	114,66	112,75	111,45
100 ans et plus	H + F	421,98	466,33	498,36	494,05	456,50	467,56	485,71
	Hommes	522,39	564,52	608,70	598,29	535,43	517,86	574,26
	Femmes	407,80	452,10	482,54	478,96	443,27	459,57	471,61

		2002	2001	2000	1999	1998	1997	1996
Moins de 5 ans	H + F	1,19	1,18	1,18	1,18	1,25	1,26	1,18
	Hommes	1,37	1,37	1,37	1,36	1,34	1,39	1,31
	Femmes	0,99	0,99	0,99	0,99	1,16	1,14	1,04
De 5 à 9 ans	H + F	0,16	0,16	0,15	0,15	0,17	0,16	0,15
	Hommes	0,18	0,18	0,18	0,17	0,16	0,18	0,18
	Femmes	0,13	0,13	0,13	0,13	0,18	0,13	0,10
De 10 à 14 ans	H + F	0,16	0,16	0,16	0,17	0,17	0,15	0,20
	Hommes	0,16	0,16	0,17	0,17	0,18	0,17	0,22
	Femmes	0,15	0,16	0,16	0,16	0,16	0,13	0,17
De 15 à 19 ans	H + F	0,52	0,52	0,51	0,51	0,50	0,51	0,55
	Hommes	0,75	0,74	0,73	0,73	0,74	0,66	0,76
	Femmes	0,29	0,29	0,29	0,28	0,26	0,35	0,34
De 20 à 24 ans	H + F	0,76	0,77	0,78	0,78	0,78	0,80	0,82
	Hommes	1,13	1,14	1,15	1,15	1,19	1,21	1,27
	Femmes	0,40	0,40	0,41	0,41	0,35	0,37	0,36
De 25 à 29 ans	H + F	0,81	0,79	0,76	0,75	0,74	0,80	0,80
	Hommes	1,21	1,18	1,14	1,12	1,10	1,19	1,11
	Femmes	0,40	0,39	0,38	0,37	0,38	0,40	0,48
De 30 à 34 ans	H + F	0,89	0,89	0,87	0,85	0,85	0,89	0,93
	Hommes	1,28	1,27	1,25	1,22	1,14	1,18	1,29
	Femmes	0,50	0,49	0,49	0,48	0,56	0,58	0,56
De 35 à 39 ans	H + F	1,23	1,23	1,23	1,24	1,19	1,32	1,32
	Hommes	1,60	1,60	1,60	1,61	1,47	1,72	1,73
	Femmes	0,85	0,85	0,85	0,85	0,90	0,91	0,91
De 40 à 44 ans	H + F	1,85	1,88	1,89	1,92	1,99	2,04	2,10
	Hommes	2,28	2,31	2,33	2,36	2,42	2,63	2,65
	Femmes	1,42	1,44	1,45	1,47	1,55	1,44	1,54

Évolution du taux (‰) de mortalité par sexe et groupe d'âges - suite et fin

		2002	2001	2000	1999	1998	1997	1996
De 45 à 49 ans	H + F	3,01	3,06	3,10	3,13	3,16	3,10	3,20
	Hommes	3,87	3,94	3,99	4,02	3,95	3,84	4,00
	Femmes	2,12	2,17	2,20	2,23	2,35	2,34	2,38
De 50 à 54 ans	H + F	4,58	4,56	4,69	4,82	4,92	5,02	5,11
	Hommes	6,00	5,97	6,14	6,31	6,20	6,35	6,69
	Femmes	3,14	3,13	3,22	3,30	3,63	3,68	3,51
De 55 à 59 ans	H + F	6,36	6,92	7,11	7,19	7,12	7,08	6,77
	Hommes	8,61	9,39	9,66	9,80	9,49	9,54	9,01
	Femmes	4,14	4,48	4,60	4,64	4,81	4,69	4,60
De 60 à 64 ans	H + F	11,09	10,72	10,57	10,54	10,60	10,49	10,82
	Hommes	15,17	14,68	14,50	14,46	14,54	14,39	15,24
	Femmes	7,25	7,00	6,89	6,87	6,92	6,87	6,73
De 65 à 69 ans	H + F	17,75	17,40	17,02	16,90	17,54	17,65	18,08
	Hommes	24,82	24,40	23,94	23,84	24,75	24,94	25,71
	Femmes	11,53	11,27	10,99	10,89	11,35	11,42	11,60
De 70 à 74 ans	H + F	27,18	27,51	27,79	27,76	28,92	28,80	29,86
	Hommes	37,98	38,69	39,21	39,30	41,19	41,48	42,82
	Femmes	18,68	18,81	18,96	18,89	19,52	19,16	20,06
De 75 à 79 ans	H + F	45,52	45,67	45,98	48,35	49,89	49,18	50,71
	Hommes	62,02	62,54	63,32	66,78	68,71	67,86	71,66
	Femmes	34,45	34,45	34,55	36,26	37,63	37,12	37,30
De 80 à 84 ans	H + F	65,20	74,04	82,99	82,43	81,48	82,29	82,75
	Hommes	83,20	95,46	108,86	110,37	108,92	109,36	110,77
	Femmes	55,40	62,55	69,48	68,29	67,66	68,66	68,76
De 85 à 89 ans	H + F	148,57	139,66	136,05	139,21	140,30	141,57	142,76
	Hommes	183,72	173,33	170,57	176,55	177,88	182,47	182,33
	Femmes	134,61	126,36	122,60	124,89	126,18	126,43	128,19
De 90 à 94 ans	H + F	215,47	220,77	226,10	229,56	224,16	229,32	232,52
	Hommes	257,39	267,51	276,10	279,19	267,52	278,99	284,44
	Femmes	203,77	207,97	212,54	216,03	212,27	215,62	218,03
De 95 à 99 ans	H + F	310,22	321,62	336,36	355,68	336,56	342,19	349,88
	Hommes	352,53	357,52	375,46	404,00	405,92	399,57	413,19
	Femmes	301,82	314,30	328,44	346,08	322,59	330,04	335,45

Répartition du pourcentage de décès par sexe et groupe d'âges

Pourcentage de décès

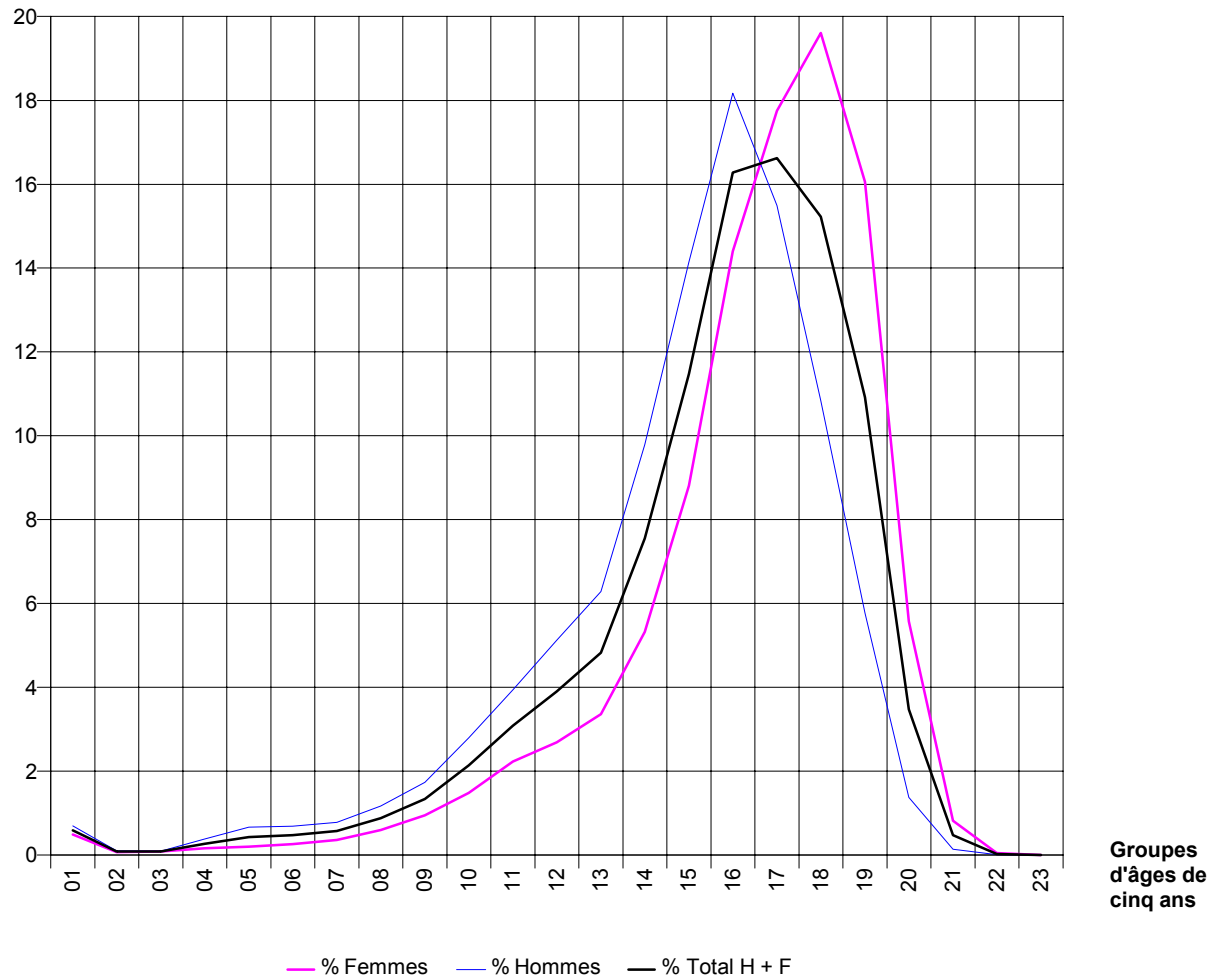

Groupes d'âges de cinq ans

01 : de 0 à 4 ans;	02 : de 5 à 9 ans;	03 : de 10 à 14 ans;
04 : de 15 à 19 ans;	05 : de 20 à 24 ans;	06 : de 25 à 29 ans;
07 : de 30 à 34 ans;	08 : de 35 à 39 ans;	09 : de 40 à 44 ans;
10 : de 45 à 49 ans;	11 : de 50 à 54 ans;	12 : de 55 à 59 ans;
13 : de 60 à 64 ans;	14 : de 65 à 69 ans;	15 : de 70 à 74 ans;
16 : de 75 à 79 ans;	17 : de 80 à 84 ans;	18 : de 85 à 89 ans;
19 : de 90 à 94 ans;	20 : de 95 à 99 ans;	21 : de 100 à 104 ans;
22 : de 105 à 109 ans;	23 : de 110 à 114 ans.	

Taux (%) de mortalité des 65 ans et plus par arrondissement
Hommes et femmes

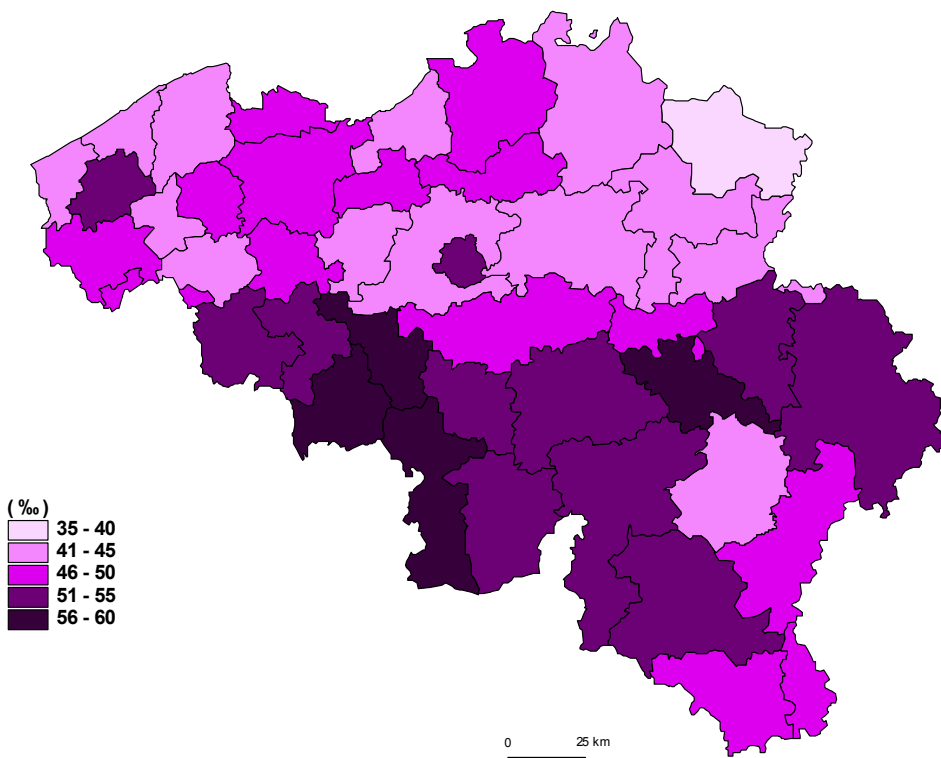

Décès par arrondissement selon le groupe d'âges et le sexe

		Total	Moins de 20 ans	De 20 à 39 ans	De 40 à 59 ans	De 60 à 79 ans	De 80 à 99 ans	100 ans et plus	Moins de 5 ans
Belgique	H + F	105.642	1.076	2.464	10.966	42.094	48.515	527	619
	Hommes	52.436	661	1.725	7.112	25.341	17.523	74	362
	Femmes	53.206	415	739	3.854	16.753	30.992	453	257
<i>Région de Bruxelles-Capitale</i>	H + F	10.294	121	230	1.026	3.702	5.141	74	86
	Hommes	4.671	79	154	653	2.114	1.663	8	54
	Femmes	5.623	42	76	373	1.588	3.478	66	32
<i>Région flamande</i>	H + F	57.925	593	1.281	5.534	23.114	27.121	282	337
	Hommes	29.234	362	880	3.538	14.146	10.263	45	200
	Femmes	28.691	231	401	1.996	8.968	16.858	237	137
Province d'Anvers	H + F	16.382	165	340	1.474	6.511	7.815	77	100
	Hommes	8.077	96	231	913	3.904	2.920	13	58
	Femmes	8.305	69	109	561	2.607	4.895	64	42
Arrondissement d'Anvers	H + F	9.831	94	178	869	3.863	4.771	56	56
	Hommes	4.722	58	124	549	2.265	1.717	9	33
	Femmes	5.109	36	54	320	1.598	3.054	47	23
Arrondissement de Malines	H + F	3.188	36	66	252	1.209	1.613	12	22
	Hommes	1.568	17	40	159	737	614	1	11
	Femmes	1.620	19	26	93	472	999	11	11
Arrondissement de Turnhout	H + F	3.363	35	96	353	1.439	1.431	9	22
	Hommes	1.787	21	67	205	902	589	3	14
	Femmes	1.576	14	29	148	537	842	6	8
Province de Limbourg	H + F	6.355	89	174	642	2.858	2.561	31	53
	Hommes	3.390	54	125	389	1.802	1.011	9	34
	Femmes	2.965	35	49	253	1.056	1.550	22	19
Arrondissement de Hasselt	H + F	3.164	44	77	329	1.396	1.297	21	27
	Hommes	1.641	25	51	188	859	515	3	16
	Femmes	1.523	19	26	141	537	782	18	11
Arrondissement de Maaseik	H + F	1.557	27	48	150	704	621	7	16
	Hommes	847	19	38	85	451	250	4	13
	Femmes	710	8	10	65	253	371	3	3
Arrondissement de Tongres	H + F	1.634	18	49	163	758	643	3	10
	Hommes	902	10	36	116	492	246	2	5
	Femmes	732	8	13	47	266	397	1	5
Province de Flandre orientale	H + F	13.953	138	332	1.391	5.442	6.581	69	76
	Hommes	7.003	90	227	925	3.281	2.470	10	45
	Femmes	6.950	48	105	466	2.161	4.111	59	31
Arrondissement d'Alost	H + F	2.745	17	77	304	1.148	1.186	13	8
	Hommes	1.421	12	49	214	701	442	3	5
	Femmes	1.324	5	28	90	447	744	10	3
Arrondissement de Termonde	H + F	1.965	18	42	217	787	895	6	8
	Hommes	1.002	14	35	153	467	333	0	6
	Femmes	963	4	7	64	320	562	6	2
Arrondissement d'Eeklo	H + F	840	7	19	74	318	418	4	4
	Hommes	423	2	13	46	200	160	2	2
	Femmes	417	5	6	28	118	258	2	2
Arrondissement de Gand	H + F	5.126	58	118	496	1.926	2.496	32	33
	Hommes	2.497	37	76	322	1.134	924	4	17
	Femmes	2.629	21	42	174	792	1.572	28	16

De 5 à 9 ans	De 10 à 14 ans	De 15 à 19 ans	De 20 à 24 ans	De 25 à 29 ans	De 30 à 34 ans	De 35 à 39 ans		
87	88	282	450	498	595	921	H + F	Belgique
53	46	200	348	361	406	610	Hommes	
34	42	82	102	137	189	311	Femmes	
7	11	17	39	46	59	86	H + F	<i>Région de Bruxelles-Capitale</i>
5	6	14	28	31	44	51	Hommes	
2	5	3	11	15	15	35	Femmes	
50	47	159	253	244	306	478	H + F	<i>Région flamande</i>
25	25	112	189	176	214	301	Hommes	
25	22	47	64	68	92	177	Femmes	
12	16	37	64	60	85	131	H + F	Province d'Anvers
5	10	23	48	45	59	79	Hommes	
7	6	14	16	15	26	52	Femmes	
6	13	19	31	29	45	73	H + F	Arrondissement d'Anvers
4	7	14	24	18	35	47	Hommes	
2	6	5	7	11	10	26	Femmes	
4	1	9	15	12	12	27	H + F	Arrondissement de Malines
1	1	4	10	9	6	15	Hommes	
3	0	5	5	3	6	12	Femmes	
2	2	9	18	19	28	31	H + F	Arrondissement de Turnhout
0	2	5	14	18	18	17	Hommes	
2	0	4	4	1	10	14	Femmes	
10	5	21	39	38	46	51	H + F	Province de Limbourg
5	2	13	33	27	32	33	Hommes	
5	3	8	6	11	14	18	Femmes	
5	3	9	12	14	23	28	H + F	Arrondissement de Hasselt
2	1	6	8	10	15	18	Hommes	
3	2	3	4	4	8	10	Femmes	
2	1	8	14	15	10	9	H + F	Arrondissement de Maaseik
1	0	5	13	11	8	6	Hommes	
1	1	3	1	4	2	3	Femmes	
3	1	4	13	9	13	14	H + F	Arrondissement de Tongres
2	1	2	12	6	9	9	Hommes	
1	0	2	1	3	4	5	Femmes	
13	10	39	77	57	65	133	H + F	Province de Flandre orientale
8	6	31	54	37	46	90	Hommes	
5	4	8	23	20	19	43	Femmes	
2	1	6	15	9	16	37	H + F	Arrondissement d'Alost
2	0	5	13	3	13	20	Hommes	
0	1	1	2	6	3	17	Femmes	
2	1	7	11	7	6	18	H + F	Arrondissement de Termonde
1	1	6	9	6	6	14	Hommes	
1	0	1	2	1	0	4	Femmes	
0	0	3	6	3	4	6	H + F	Arrondissement d'Eeklo
0	0	0	5	3	2	3	Hommes	
0	0	3	1	0	2	3	Femmes	
5	5	15	26	24	22	46	H + F	Arrondissement de Gand
2	5	13	15	14	14	33	Hommes	
3	0	2	11	10	8	13	Femmes	

Décès par arrondissement selon le groupe d'âges et le sexe - suite

		De 40 à 44 ans	De 45 à 49 ans	De 50 à 54 ans	De 55 à 59 ans	De 60 à 64 ans	De 65 à 69 ans	De 70 à 74 ans	De 75 à 79 ans
Belgique	H + F	1.400	2.239	3.232	4.095	5.057	7.919	12.038	17.080
	Hommes	905	1.462	2.062	2.683	3.291	5.125	7.409	9.516
	Femmes	495	777	1.170	1.412	1.766	2.794	4.629	7.564
<i>Région de Bruxelles-Capitale</i>	H + F	130	212	297	387	485	700	974	1.543
	Hommes	80	135	197	241	304	406	569	835
	Femmes	50	77	100	146	181	294	405	708
<i>Région flamande</i>	H + F	659	1.073	1.586	2.216	2.756	4.449	6.629	9.280
	Hommes	420	690	966	1.462	1.795	2.922	4.173	5.256
	Femmes	239	383	620	754	961	1.527	2.456	4.024
Province d'Anvers	H + F	183	272	411	608	775	1.259	1.844	2.633
	Hommes	118	163	228	404	492	802	1.135	1.475
	Femmes	65	109	183	204	283	457	709	1.158
Arrondissement d'Anvers	H + F	114	172	240	343	466	714	1.095	1.588
	Hommes	74	110	139	226	288	441	669	867
	Femmes	40	62	101	117	178	273	426	721
Arrondissement de Malines	H + F	32	39	72	109	137	230	338	504
	Hommes	25	26	31	77	92	144	216	285
	Femmes	7	13	41	32	45	86	122	219
Arrondissement de Turnhout	H + F	37	61	99	156	172	315	411	541
	Hommes	19	27	58	101	112	217	250	323
	Femmes	18	34	41	55	60	98	161	218
Province de Limbourg	H + F	79	121	196	246	352	574	836	1.096
	Hommes	47	74	121	147	233	388	541	640
	Femmes	32	47	75	99	119	186	295	456
Arrondissement de Hasselt	H + F	43	62	93	131	161	277	422	536
	Hommes	25	38	57	68	102	185	264	308
	Femmes	18	24	36	63	59	92	158	228
Arrondissement de Maaseik	H + F	19	31	47	53	98	150	192	264
	Hommes	11	16	25	33	62	103	128	158
	Femmes	8	15	22	20	36	47	64	106
Arrondissement de Tongres	H + F	17	28	56	62	93	147	222	296
	Hommes	11	20	39	46	69	100	149	174
	Femmes	6	8	17	16	24	47	73	122
Province de Flandre orientale	H + F	173	269	394	555	671	1.081	1.541	2.149
	Hommes	110	186	255	374	421	715	958	1.187
	Femmes	63	83	139	181	250	366	583	962
Arrondissement d'Alost	H + F	28	66	79	131	137	233	347	431
	Hommes	21	51	54	88	89	152	222	238
	Femmes	7	15	25	43	48	81	125	193
Arrondissement de Termonde	H + F	30	42	56	89	118	163	206	300
	Hommes	17	31	40	65	71	112	123	161
	Femmes	13	11	16	24	47	51	83	139
Arrondissement d'Eeklo	H + F	11	12	21	30	41	59	88	130
	Hommes	7	5	14	20	21	45	57	77
	Femmes	4	7	7	10	20	14	31	53
Arrondissement de Gand	H + F	65	94	148	189	225	375	558	768
	Hommes	41	62	91	128	143	234	334	423
	Femmes	24	32	57	61	82	141	224	345

De 80 à 84 ans	De 85 à 89 ans	De 90 à 94 ans	De 95 à 99 ans	De 100 à 104 ans	De 105 à 109 ans	De 110 à 114 ans		
17.439	15.974	11.457	3.645	500	26	1	H + F	Belgique
8.112	5.672	3.021	718	70	4	0	Hommes	
9.327	10.302	8.436	2.927	430	22	1	Femmes	
1.723	1.681	1.274	463	70	4	0	H + F	<i>Région de Bruxelles-Capitale</i>
738	566	288	71	8	0	0	Hommes	
985	1.115	986	392	62	4	0	Femmes	
9.607	9.007	6.474	2.033	266	15	1	H + F	<i>Région flamande</i>
4.611	3.361	1.846	445	42	3	0	Hommes	
4.996	5.646	4.628	1.588	224	12	1	Femmes	
2.848	2.588	1.799	580	75	2	0	H + F	Province d'Anvers
1.368	960	471	121	13	0	0	Hommes	
1.480	1.628	1.328	459	62	2	0	Femmes	
1.723	1.559	1.104	385	55	1	0	H + F	Arrondissement d'Anvers
799	563	275	80	9	0	0	Hommes	
924	996	829	305	46	1	0	Femmes	
565	556	377	115	12	0	0	H + F	Arrondissement de Malines
289	198	110	17	1	0	0	Hommes	
276	358	267	98	11	0	0	Femmes	
560	473	318	80	8	1	0	H + F	Arrondissement de Turnhout
280	199	86	24	3	0	0	Hommes	
280	274	232	56	5	1	0	Femmes	
1.011	849	535	166	28	3	0	H + F	Province de Limbourg
502	305	162	42	9	0	0	Hommes	
509	544	373	124	19	3	0	Femmes	
510	432	279	76	18	3	0	H + F	Arrondissement de Hasselt
264	146	87	18	3	0	0	Hommes	
246	286	192	58	15	3	0	Femmes	
236	214	124	47	7	0	0	H + F	Arrondissement de Maaseik
118	82	39	11	4	0	0	Hommes	
118	132	85	36	3	0	0	Femmes	
265	203	132	43	3	0	0	H + F	Arrondissement de Tongres
120	77	36	13	2	0	0	Hommes	
145	126	96	30	1	0	0	Femmes	
2.288	2.177	1.616	500	64	5	0	H + F	Province de Flandre orientale
1.087	809	469	105	9	1	0	Hommes	
1.201	1.368	1.147	395	55	4	0	Femmes	
446	401	262	77	12	1	0	H + F	Arrondissement d'Alost
195	156	80	11	2	1	0	Hommes	
251	245	182	66	10	0	0	Femmes	
336	294	213	52	5	1	0	H + F	Arrondissement de Termonde
152	111	58	12	0	0	0	Hommes	
184	183	155	40	5	1	0	Femmes	
146	131	105	36	4	0	0	H + F	Arrondissement d'Eeklo
66	48	33	13	2	0	0	Hommes	
80	83	72	23	2	0	0	Femmes	
834	809	634	219	30	2	0	H + F	Arrondissement de Gand
398	300	187	39	4	0	0	Hommes	
436	509	447	180	26	2	0	Femmes	

Décès par arrondissement selon le groupe d'âges et le sexe - suite

		Total	Moins de 20 ans	De 20 à 39 ans	De 40 à 59 ans	De 60 à 79 ans	De 80 à 99 ans	100 ans et plus	Moins de 5 ans
Arrondissement d'Audenarde	H + F	1.255	11	29	122	457	626	10	6
	Hommes	631	8	22	79	281	240	1	4
	Femmes	624	3	7	43	176	386	9	2
Arrondissement de Saint-Nicolas	H + F	2.022	27	47	178	806	960	4	17
	Hommes	1.029	17	32	111	498	371	0	11
	Femmes	993	10	15	67	308	589	4	6
Arrondissement de Hal-Vilvorde	H + F	5.143	38	90	501	2.120	2.368	26	20
	Hommes	2.564	24	62	324	1.265	886	3	15
	Femmes	2.579	14	28	177	855	1.482	23	5
Arrondissement de Louvain	H + F	4.390	43	96	409	1.657	2.170	15	22
	Hommes	2.218	23	60	258	1.051	825	1	11
	Femmes	2.172	20	36	151	606	1.345	14	11
Province de Flandre occidentale	H + F	11.702	120	249	1.117	4.526	5.626	64	66
	Hommes	5.982	75	175	729	2.843	2.151	9	37
	Femmes	5.720	45	74	388	1.683	3.475	55	29
Arrondissement de Bruges	H + F	2.751	25	58	258	1.005	1.388	17	17
	Hommes	1.386	16	38	161	617	552	2	10
	Femmes	1.365	9	20	97	388	836	15	7
Arrondissement de Dixmude	H + F	556	5	8	50	237	256	0	0
	Hommes	302	4	7	37	158	96	0	0
	Femmes	254	1	1	13	79	160	0	0
Arrondissement d'Ypres	H + F	1.073	11	27	91	420	519	5	7
	Hommes	556	7	19	56	261	213	0	4
	Femmes	517	4	8	35	159	306	5	3
Arrondissement de Courtrai	H + F	2.757	34	55	282	1.073	1.300	13	21
	Hommes	1.387	20	35	176	692	460	4	12
	Femmes	1.370	14	20	106	381	840	9	9
Arrondissement d'Ostende	H + F	1.648	12	42	170	679	738	7	5
	Hommes	835	9	34	111	420	261	0	4
	Femmes	813	3	8	59	259	477	7	1
Arrondissement de Roulers	H + F	1.325	19	27	136	506	626	11	8
	Hommes	706	10	21	100	323	249	3	2
	Femmes	619	9	6	36	183	377	8	6
Arrondissement de Tielt	H + F	900	6	18	72	332	465	7	4
	Hommes	445	2	11	50	205	177	0	2
	Femmes	455	4	7	22	127	288	7	2
Arrondissement de Furnes	H + F	692	8	14	58	274	334	4	4
	Hommes	365	7	10	38	167	143	0	3
	Femmes	327	1	4	20	107	191	4	1
<i>Région wallonne</i>	H + F	37.423	362	953	4.406	15.278	16.253	171	196
	Hommes	18.531	220	691	2.921	9.081	5.597	21	108
	Femmes	18.892	142	262	1.485	6.197	10.656	150	88
Arrondissement de Nivelles	H + F	3.221	32	70	335	1.265	1.501	18	17
	Hommes	1.564	23	46	208	747	538	2	11
	Femmes	1.657	9	24	127	518	963	16	6
Province de Hainaut	H + F	15.267	148	400	1.887	6.242	6.521	69	79
	Hommes	7.595	85	293	1.280	3.736	2.192	9	42
	Femmes	7.672	63	107	607	2.506	4.329	60	37

De 5 à 9 ans	De 10 à 14 ans	De 15 à 19 ans	De 20 à 24 ans	De 25 à 29 ans	De 30 à 34 ans	De 35 à 39 ans		
1	1	3	5	9	7	8	H + F	Arrondissement d'Audenarde
1	0	3	4	7	4	7	Hommes	
0	1	0	1	2	3	1	Femmes	
3	2	5	14	5	10	18	H + F	Arrondissement de Saint-Nicolas
2	0	4	8	4	7	13	Hommes	
1	2	1	6	1	3	5	Femmes	
7	3	8	11	15	29	35	H + F	Arrondissement de Hal-Vilvorde
2	1	6	11	13	20	18	Hommes	
5	2	2	0	2	9	17	Femmes	
2	5	14	17	21	24	34	H + F	Arrondissement de Louvain
1	3	8	9	16	17	18	Hommes	
1	2	6	8	5	7	16	Femmes	
6	8	40	45	53	57	94	H + F	Province de Flandre occidentale
4	3	31	34	38	40	63	Hommes	
2	5	9	11	15	17	31	Femmes	
0	4	4	8	20	14	16	H + F	Arrondissement de Bruges
0	3	3	6	13	9	10	Hommes	
0	1	1	2	7	5	6	Femmes	
0	0	5	2	2	1	3	H + F	Arrondissement de Dixmude
0	0	4	2	1	1	3	Hommes	
0	0	1	0	1	0	0	Femmes	
1	1	2	9	7	6	5	H + F	Arrondissement d'Ypres
1	0	2	7	6	3	3	Hommes	
0	1	0	2	1	3	2	Femmes	
2	1	10	8	9	12	26	H + F	Arrondissement de Courtrai
1	0	7	5	6	8	16	Hommes	
1	1	3	3	3	4	10	Femmes	
2	0	5	6	5	15	16	H + F	Arrondissement d'Ostende
1	0	4	6	4	12	12	Hommes	
1	0	1	0	1	3	4	Femmes	
1	2	8	7	6	5	9	H + F	Arrondissement de Roulers
1	0	7	4	6	5	6	Hommes	
0	2	1	3	0	0	3	Femmes	
0	0	2	2	4	4	8	H + F	Arrondissement de Tielt
0	0	0	1	2	2	6	Hommes	
0	0	2	1	2	2	2	Femmes	
0	0	4	3	0	0	11	H + F	Arrondissement de Furnes
0	0	4	3	0	0	7	Hommes	
0	0	0	0	0	0	4	Femmes	
30	30	106	158	208	230	357	H + F	<i>Région wallonne</i>
23	15	74	131	154	148	258	Hommes	
7	15	32	27	54	82	99	Femmes	
3	2	10	15	16	21	18	H + F	Arrondissement de Nivelles
3	1	8	13	12	14	7	Hommes	
0	1	2	2	4	7	11	Femmes	
10	15	44	65	90	86	159	H + F	Province de Hainaut
7	5	31	53	68	56	116	Hommes	
3	10	13	12	22	30	43	Femmes	

Décès par arrondissement selon le groupe d'âges et le sexe - suite

		De 40 à 44 ans	De 45 à 49 ans	De 50 à 54 ans	De 55 à 59 ans	De 60 à 64 ans	De 65 à 69 ans	De 70 à 74 ans	De 75 à 79 ans
Arrondissement d'Audenarde	H + F	16	25	39	42	49	92	129	187
	Hommes	9	17	26	27	33	62	81	105
	Femmes	7	8	13	15	16	30	48	82
Arrondissement de Saint-Nicolas	H + F	23	30	51	74	101	159	213	333
	Hommes	15	20	30	46	64	110	141	183
	Femmes	8	10	21	28	37	49	72	150
Arrondissement de Hal-Vilvorde	H + F	52	96	141	212	200	392	638	890
	Hommes	35	50	88	151	121	248	405	491
	Femmes	17	46	53	61	79	144	233	399
Arrondissement de Louvain	H + F	48	80	116	165	215	315	441	686
	Hommes	34	53	73	98	147	203	295	406
	Femmes	14	27	43	67	68	112	146	280
Province de Flandre occidentale	H + F	124	235	328	430	543	828	1.329	1.826
	Hommes	76	164	201	288	381	566	839	1.057
	Femmes	48	71	127	142	162	262	490	769
Arrondissement de Bruges	H + F	20	51	76	111	118	186	296	405
	Hommes	11	32	42	76	71	120	180	246
	Femmes	9	19	34	35	47	66	116	159
Arrondissement de Dixmude	H + F	5	16	13	16	28	33	69	107
	Hommes	4	12	10	11	22	22	49	65
	Femmes	1	4	3	5	6	11	20	42
Arrondissement d'Ypres	H + F	11	22	34	24	38	85	107	190
	Hommes	7	16	16	17	27	66	57	111
	Femmes	4	6	18	7	11	19	50	79
Arrondissement de Courtrai	H + F	34	58	87	103	124	203	348	398
	Hommes	14	39	56	67	95	148	231	218
	Femmes	20	19	31	36	29	55	117	180
Arrondissement d'Ostende	H + F	21	25	52	72	89	125	187	278
	Hommes	14	18	34	45	63	85	129	143
	Femmes	7	7	18	27	26	40	58	135
Arrondissement de Roulers	H + F	17	32	32	55	61	100	136	209
	Hommes	15	23	22	40	45	61	81	136
	Femmes	2	9	10	15	16	39	55	73
Arrondissement de Tielt	H + F	13	18	18	23	45	55	98	134
	Hommes	8	16	12	14	32	36	59	78
	Femmes	5	2	6	9	13	19	39	56
Arrondissement de Furnes	H + F	3	13	16	26	40	41	88	105
	Hommes	3	8	9	18	26	28	53	60
	Femmes	0	5	7	8	14	13	35	45
<i>Région wallonne</i>	H + F	611	954	1.349	1.492	1.816	2.770	4.435	6.257
	Hommes	405	637	899	980	1.192	1.797	2.667	3.425
	Femmes	206	317	450	512	624	973	1.768	2.832
Arrondissement de Nivelles	H + F	40	79	93	123	146	229	367	523
	Hommes	24	44	63	77	95	140	216	296
	Femmes	16	35	30	46	51	89	151	227
Province de Hainaut	H + F	274	395	588	630	699	1.121	1.837	2.585
	Hommes	181	285	390	424	464	756	1.111	1.405
	Femmes	93	110	198	206	235	365	726	1.180

De 80 à 84 ans	De 85 à 89 ans	De 90 à 94 ans	De 95 à 99 ans	De 100 à 104 ans	De 105 à 109 ans	De 110 à 114 ans		
188	209	179	50	9	1	0	H + F	Arrondissement d'Audenarde
101	85	42	12	1	0	0	Hommes	
87	124	137	38	8	1	0	Femmes	
338	333	223	66	4	0	0	H + F	Arrondissement de Saint-Nicolas
175	109	69	18	0	0	0	Hommes	
163	224	154	48	4	0	0	Femmes	
850	755	588	175	23	2	1	H + F	Arrondissement de Hal-Vilvorde
406	273	170	37	3	0	0	Hommes	
444	482	418	138	20	2	1	Femmes	
754	732	522	162	14	1	0	H + F	Arrondissement de Louvain
360	284	144	37	1	0	0	Hommes	
394	448	378	125	13	1	0	Femmes	
1.856	1.906	1.414	450	62	2	0	H + F	Province de Flandre occidentale
888	730	430	103	7	2	0	Hommes	
968	1.176	984	347	55	0	0	Femmes	
465	482	322	119	17	0	0	H + F	Arrondissement de Bruges
239	186	98	29	2	0	0	Hommes	
226	296	224	90	15	0	0	Femmes	
83	80	68	25	0	0	0	H + F	Arrondissement de Dixmude
40	32	20	4	0	0	0	Hommes	
43	48	48	21	0	0	0	Femmes	
175	179	129	36	5	0	0	H + F	Arrondissement d'Ypres
79	77	44	13	0	0	0	Hommes	
96	102	85	23	5	0	0	Femmes	
417	440	344	99	13	0	0	H + F	Arrondissement de Courtrai
181	148	105	26	4	0	0	Hommes	
236	292	239	73	9	0	0	Femmes	
263	239	179	57	7	0	0	H + F	Arrondissement d'Ostende
131	80	42	8	0	0	0	Hommes	
132	159	137	49	7	0	0	Femmes	
202	207	171	46	9	2	0	H + F	Arrondissement de Roulers
99	89	54	7	1	2	0	Hommes	
103	118	117	39	8	0	0	Femmes	
129	166	130	40	7	0	0	H + F	Arrondissement de Tielt
54	72	40	11	0	0	0	Hommes	
75	94	90	29	7	0	0	Femmes	
122	113	71	28	4	0	0	H + F	Arrondissement de Furnes
65	46	27	5	0	0	0	Hommes	
57	67	44	23	4	0	0	Femmes	
6.109	5.286	3.709	1.149	164	7	0	H + F	<i>Région wallonne</i>
2.763	1.745	887	202	20	1	0	Hommes	
3.346	3.541	2.822	947	144	6	0	Femmes	
514	510	365	112	17	1	0	H + F	Arrondissement de Nivelles
241	188	94	15	2	0	0	Hommes	
273	322	271	97	15	1	0	Femmes	
2.483	2.113	1.468	457	66	3	0	H + F	Province de Hainaut
1.092	689	331	80	8	1	0	Hommes	
1.391	1.424	1.137	377	58	2	0	Femmes	

Décès par arrondissement selon le groupe d'âges et le sexe - suite

		Total	Moins de 20 ans	De 20 à 39 ans	De 40 à 59 ans	De 60 à 79 ans	De 80 à 99 ans	100 ans et plus	Moins de 5 ans
Arrondissement d'Ath	H + F	981	9	27	131	401	404	9	4
	Hommes	528	6	21	91	260	149	1	3
	Femmes	453	3	6	40	141	255	8	1
Arrondissement de Charleroi	H + F	4.967	53	149	635	2.122	1.986	22	31
	Hommes	2.482	23	112	432	1.252	661	2	12
	Femmes	2.485	30	37	203	870	1.325	20	19
Arrondissement de Mons	H + F	3.029	26	66	385	1.258	1.282	12	15
	Hommes	1.520	18	48	268	769	415	2	9
	Femmes	1.509	8	18	117	489	867	10	6
Arrondissement de Mouscron	H + F	760	5	19	89	299	344	4	2
	Hommes	364	4	12	58	175	115	0	2
	Femmes	396	1	7	31	124	229	4	0
Arrondissement de Soignies	H + F	1.993	18	49	229	765	921	11	9
	Hommes	980	12	38	143	454	330	3	6
	Femmes	1.013	6	11	86	311	591	8	3
Arrondissement de Thuin	H + F	1.781	17	40	184	740	795	5	8
	Hommes	822	9	28	129	422	234	0	4
	Femmes	959	8	12	55	318	561	5	4
Arrondissement de Tournai	H + F	1.756	20	50	234	657	789	6	10
	Hommes	899	13	34	159	404	288	1	6
	Femmes	857	7	16	75	253	501	5	4
Province de Liège	H + F	11.531	102	275	1.269	4.882	4.945	58	59
	Hommes	5.676	60	195	828	2.869	1.717	7	34
	Femmes	5.855	42	80	441	2.013	3.228	51	25
Arrondissement de Huy	H + F	1.172	13	26	138	510	481	4	9
	Hommes	581	8	21	91	300	161	0	7
	Femmes	591	5	5	47	210	320	4	2
Arrondissement de Liège	H + F	6.878	54	168	798	2.962	2.858	38	30
	Hommes	3.341	33	111	520	1.699	973	5	17
	Femmes	3.537	21	57	278	1.263	1.885	33	13
Arrondissement de Verviers	H + F	2.748	29	65	251	1.115	1.278	10	17
	Hommes	1.386	15	51	162	684	473	1	8
	Femmes	1.362	14	14	89	431	805	9	9
<i>dont C. Germanophone</i>	H + F	668	7	21	41	304	293	2	6
	Hommes	351	2	18	25	192	114	0	2
	Femmes	317	5	3	16	112	179	2	4
Arrondissement de Waremme	H + F	733	6	16	82	295	328	6	3
	Hommes	368	4	12	55	186	110	1	2
	Femmes	365	2	4	27	109	218	5	1
Province de Luxembourg	H + F	2.508	24	64	309	952	1.152	7	12
	Hommes	1.257	14	50	211	548	434	0	6
	Femmes	1.251	10	14	98	404	718	7	6
Arrondissement d'Arlon	H + F	501	3	9	77	210	201	1	2
	Hommes	248	2	7	50	121	68	0	2
	Femmes	253	1	2	27	89	133	1	0
Arrondissement de Bastogne	H + F	389	0	9	48	158	173	1	0
	Hommes	196	0	7	37	88	64	0	0
	Femmes	193	0	2	11	70	109	1	0

De 5 à 9 ans	De 10 à 14 ans	De 15 à 19 ans	De 20 à 24 ans	De 25 à 29 ans	De 30 à 34 ans	De 35 à 39 ans		
1	2	2	8	5	10	4	H + F	Arrondissement d'Ath
1	0	2	7	3	7	4	Hommes	
0	2	0	1	2	3	0	Femmes	
2	7	13	27	35	29	58	H + F	Arrondissement de Charleroi
2	1	8	22	28	20	42	Hommes	
0	6	5	5	7	9	16	Femmes	
0	1	10	6	13	14	33	H + F	Arrondissement de Mons
0	0	9	5	10	9	24	Hommes	
0	1	1	1	3	5	9	Femmes	
1	1	1	4	3	3	9	H + F	Arrondissement de Mouscron
1	0	1	3	2	0	7	Hommes	
0	1	0	1	1	3	2	Femmes	
1	3	5	8	11	13	17	H + F	Arrondissement de Soignies
0	3	3	7	10	8	13	Hommes	
1	0	2	1	1	5	4	Femmes	
3	1	5	3	10	10	17	H + F	Arrondissement de Thuin
2	1	2	3	7	7	11	Hommes	
1	0	3	0	3	3	6	Femmes	
2	0	8	9	13	7	21	H + F	Arrondissement de Tournai
1	0	6	6	8	5	15	Hommes	
1	0	2	3	5	2	6	Femmes	
10	6	27	36	64	77	98	H + F	Province de Liège
7	4	15	31	43	48	73	Hommes	
3	2	12	5	21	29	25	Femmes	
0	1	3	4	3	8	11	H + F	Arrondissement de Huy
0	0	1	3	3	6	9	Hommes	
0	1	2	1	0	2	2	Femmes	
6	5	13	21	43	45	59	H + F	Arrondissement de Liège
4	4	8	17	25	27	42	Hommes	
2	1	5	4	18	18	17	Femmes	
3	0	9	9	16	21	19	H + F	Arrondissement de Verviers
3	0	4	9	15	13	14	Hommes	
0	0	5	0	1	8	5	Femmes	
0	0	1	5	8	4	4	H + F	dont C. Germanophone
0	0	0	5	7	2	4	Hommes	
0	0	1	0	1	2	0	Femmes	
1	0	2	2	2	3	9	H + F	Arrondissement de Waremme
0	0	2	2	0	2	8	Hommes	
1	0	0	0	2	1	1	Femmes	
2	2	8	14	13	15	22	H + F	Province de Luxembourg
2	0	6	13	12	8	17	Hommes	
0	2	2	1	1	7	5	Femmes	
0	0	1	4	0	1	4	H + F	Arrondissement d'Arlon
0	0	0	3	0	1	3	Hommes	
0	0	1	1	0	0	1	Femmes	
0	0	0	0	4	3	2	H + F	Arrondissement de Bastogne
0	0	0	0	4	2	1	Hommes	
0	0	0	0	0	1	1	Femmes	

Décès par arrondissement selon le groupe d'âges et le sexe - suite

		De 40 à 44 ans	De 45 à 49 ans	De 50 à 54 ans	De 55 à 59 ans	De 60 à 64 ans	De 65 à 69 ans	De 70 à 74 ans	De 75 à 79 ans
Arrondissement d'Ath	H + F	15	28	41	47	48	77	115	161
	Hommes	12	22	26	31	34	52	79	95
	Femmes	3	6	15	16	14	25	36	66
Arrondissement de Charleroi	H + F	93	131	195	216	240	354	658	870
	Hommes	60	93	135	144	153	240	383	476
	Femmes	33	38	60	72	87	114	275	394
Arrondissement de Mons	H + F	54	91	118	122	131	221	368	538
	Hommes	38	59	85	86	87	150	226	306
	Femmes	16	32	33	36	44	71	142	232
Arrondissement de Mouscron	H + F	19	19	22	29	45	60	83	111
	Hommes	13	11	13	21	36	42	51	46
	Femmes	6	8	9	8	9	18	32	65
Arrondissement de Soignies	H + F	29	47	74	79	78	145	216	326
	Hommes	17	36	41	49	52	95	134	173
	Femmes	12	11	33	30	26	50	82	153
Arrondissement de Thuin	H + F	34	33	58	59	81	141	215	303
	Hommes	23	24	39	43	49	89	128	156
	Femmes	11	9	19	16	32	52	87	147
Arrondissement de Tournai	H + F	30	46	80	78	76	123	182	276
	Hommes	18	40	51	50	53	88	110	153
	Femmes	12	6	29	28	23	35	72	123
Province de Liège	H + F	155	278	394	442	601	876	1.432	1.973
	Hommes	104	173	264	287	392	556	856	1.065
	Femmes	51	105	130	155	209	320	576	908
Arrondissement de Huy	H + F	18	28	40	52	59	98	153	200
	Hommes	12	17	29	33	45	64	87	104
	Femmes	6	11	11	19	14	34	66	96
Arrondissement de Liège	H + F	96	178	243	281	358	517	880	1.207
	Hommes	64	111	161	184	227	312	514	646
	Femmes	32	67	82	97	131	205	366	561
Arrondissement de Verviers	H + F	29	52	90	80	142	217	309	447
	Hommes	20	34	62	46	96	149	199	240
	Femmes	9	18	28	34	46	68	110	207
<i>dont C. Germanophone</i>	H + F	4	7	21	9	34	55	91	124
	Hommes	2	5	15	3	21	39	63	69
	Femmes	2	2	6	6	13	16	28	55
Arrondissement de Waremme	H + F	12	20	21	29	42	44	90	119
	Hommes	8	11	12	24	24	31	56	75
	Femmes	4	9	9	5	18	13	34	44
Province de Luxembourg	H + F	53	75	81	100	114	198	252	388
	Hommes	35	53	56	67	81	125	141	201
	Femmes	18	22	25	33	33	73	111	187
Arrondissement d'Arlon	H + F	11	20	20	26	28	42	56	84
	Hommes	6	12	12	20	21	25	34	41
	Femmes	5	8	8	6	7	17	22	43
Arrondissement de Bastogne	H + F	6	14	15	13	21	28	39	70
	Hommes	5	12	12	8	16	17	19	36
	Femmes	1	2	3	5	5	11	20	34

De 80 à 84 ans	De 85 à 89 ans	De 90 à 94 ans	De 95 à 99 ans	De 100 à 104 ans	De 105 à 109 ans	De 110 à 114 ans		
149	131	99	25	9	0	0	H + F	Arrondissement d'Ath
78	41	23	7	1	0	0	Hommes	
71	90	76	18	8	0	0	Femmes	
784	645	412	145	21	1	0	H + F	Arrondissement de Charleroi
328	223	85	25	2	0	0	Hommes	
456	422	327	120	19	1	0	Femmes	
516	418	279	69	12	0	0	H + F	Arrondissement de Mons
232	123	54	6	2	0	0	Hommes	
284	295	225	63	10	0	0	Femmes	
102	112	101	29	4	0	0	H + F	Arrondissement de Mouscron
40	34	35	6	0	0	0	Hommes	
62	78	66	23	4	0	0	Femmes	
353	301	198	69	10	1	0	H + F	Arrondissement de Soignies
153	109	54	14	2	1	0	Hommes	
200	192	144	55	8	0	0	Femmes	
283	254	201	57	4	1	0	H + F	Arrondissement de Thuin
114	75	35	10	0	0	0	Hommes	
169	179	166	47	4	1	0	Femmes	
296	252	178	63	6	0	0	H + F	Arrondissement de Tournai
147	84	45	12	1	0	0	Hommes	
149	168	133	51	5	0	0	Femmes	
1.881	1.598	1.109	357	55	3	0	H + F	Province de Liège
881	504	263	69	7	0	0	Hommes	
1.000	1.094	846	288	48	3	0	Femmes	
167	145	118	51	4	0	0	H + F	Arrondissement de Huy
78	49	25	9	0	0	0	Hommes	
89	96	93	42	4	0	0	Femmes	
1.108	921	621	208	36	2	0	H + F	Arrondissement de Liège
511	285	136	41	5	0	0	Hommes	
597	636	485	167	31	2	0	Femmes	
484	423	291	80	10	0	0	H + F	Arrondissement de Verviers
238	143	76	16	1	0	0	Hommes	
246	280	215	64	9	0	0	Femmes	
95	103	75	20	2	0	0	H + F	dont C. Germanophone
50	39	19	6	0	0	0	Hommes	
45	64	56	14	2	0	0	Femmes	
122	109	79	18	5	1	0	H + F	Arrondissement de Waremme
54	27	26	3	1	0	0	Hommes	
68	82	53	15	4	1	0	Femmes	
433	368	269	82	7	0	0	H + F	Province de Luxembourg
211	135	79	9	0	0	0	Hommes	
222	233	190	73	7	0	0	Femmes	
64	72	50	15	1	0	0	H + F	Arrondissement d'Arlon
25	25	17	1	0	0	0	Hommes	
39	47	33	14	1	0	0	Femmes	
66	55	39	13	1	0	0	H + F	Arrondissement de Bastogne
31	20	9	4	0	0	0	Hommes	
35	35	30	9	1	0	0	Femmes	

Décès par arrondissement selon le groupe d'âges et le sexe - suite

		Total	Moins de 20 ans	De 20 à 39 ans	De 40 à 59 ans	De 60 à 79 ans	De 80 à 99 ans	100 ans et plus	Moins de 5 ans
Arrondissement de Marche-en-Famenne	H + F	489	8	21	60	179	221	0	4
	Hommes	244	4	13	37	99	91	0	3
	Femmes	245	4	8	23	80	130	0	1
Arrondissement de Neufchâteau	H + F	648	5	13	78	226	323	3	3
	Hommes	328	3	11	54	137	123	0	1
	Femmes	320	2	2	24	89	200	3	2
Arrondissement de Virton	H + F	481	8	12	46	179	234	2	3
	Hommes	241	5	12	33	103	88	0	0
	Femmes	240	3	0	13	76	146	2	3
Province de Namur	H + F	4.896	56	144	606	1.937	2.134	19	29
	Hommes	2.439	38	107	394	1.181	716	3	15
	Femmes	2.457	18	37	212	756	1.418	16	14
Arrondissement de Dinant	H + F	1.164	20	42	156	452	488	6	11
	Hommes	603	14	30	112	291	155	1	7
	Femmes	561	6	12	44	161	333	5	4
Arrondissement de Namur	H + F	3.035	30	86	363	1.185	1.361	10	14
	Hommes	1.473	21	65	228	705	454	0	7
	Femmes	1.562	9	21	135	480	907	10	7
Arrondissement de Philippeville	H + F	697	6	16	87	300	285	3	4
	Hommes	363	3	12	54	185	107	2	1
	Femmes	334	3	4	33	115	178	1	3

De 5 à 9 ans	De 10 à 14 ans	De 15 à 19 ans	De 20 à 24 ans	De 25 à 29 ans	De 30 à 34 ans	De 35 à 39 ans		
1	2	1	3	2	6	10	H + F	Arrondissement de Marche-en-Famenne
1	0	0	3	1	2	7	Hommes	
0	2	1	0	1	4	3	Femmes	
0	0	2	3	5	4	1	H + F	Arrondissement de Neufchâteau
0	0	2	3	5	2	1	Hommes	
0	0	0	0	0	2	0	Femmes	
1	0	4	4	2	1	5	H + F	Arrondissement de Virton
1	0	4	4	2	1	5	Hommes	
0	0	0	0	0	0	0	Femmes	
5	5	17	28	25	31	60	H + F	Province de Namur
4	5	14	21	19	22	45	Hommes	
1	0	3	7	6	9	15	Femmes	
1	2	6	9	5	10	18	H + F	Arrondissement de Dinant
0	2	5	6	3	8	13	Hommes	
1	0	1	3	2	2	5	Femmes	
4	3	9	17	18	15	36	H + F	Arrondissement de Namur
4	3	7	14	14	9	28	Hommes	
0	0	2	3	4	6	8	Femmes	
0	0	2	2	2	6	6	H + F	Arrondissement de Philippeville
0	0	2	1	2	5	4	Hommes	
0	0	0	1	0	1	2	Femmes	

Décès par arrondissement selon le groupe d'âges et le sexe - suite et fin

		De 40 à 44 ans	De 45 à 49 ans	De 50 à 54 ans	De 55 à 59 ans	De 60 à 64 ans	De 65 à 69 ans	De 70 à 74 ans	De 75 à 79 ans
Arrondissement de Marche-en-Famenne	H + F	11	16	12	21	18	46	52	63
	Hommes	6	8	9	14	11	25	27	36
	Femmes	5	8	3	7	7	21	25	27
Arrondissement de Neufchâteau	H + F	15	11	23	29	28	46	59	93
	Hommes	11	10	16	17	24	32	33	48
	Femmes	4	1	7	12	4	14	26	45
Arrondissement de Virton	H + F	10	14	11	11	19	36	46	78
	Hommes	7	11	7	8	9	26	28	40
	Femmes	3	3	4	3	10	10	18	38
Province de Namur	H + F	89	127	193	197	256	346	547	788
	Hommes	61	82	126	125	160	220	343	458
	Femmes	28	45	67	72	96	126	204	330
Arrondissement de Dinant	H + F	23	37	47	49	58	75	127	192
	Hommes	15	28	34	35	39	47	88	117
	Femmes	8	9	13	14	19	28	39	75
Arrondissement de Namur	H + F	54	68	121	120	154	216	327	488
	Hommes	40	39	75	74	91	135	203	276
	Femmes	14	29	46	46	63	81	124	212
Arrondissement de Philippeville	H + F	12	22	25	28	44	55	93	108
	Hommes	6	15	17	16	30	38	52	65
	Femmes	6	7	8	12	14	17	41	43

De 80 à 84 ans	De 85 à 89 ans	De 90 à 94 ans	De 95 à 99 ans	De 100 à 104 ans	De 105 à 109 ans	De 110 à 114 ans		
102	68	38	13	0	0	0	H + F	Arrondissement de Marche-en-Famenne
49	25	16	1	0	0	0	Hommes	
53	43	22	12	0	0	0	Femmes	
128	104	80	11	3	0	0	H + F	Arrondissement de Neufchâteau
65	36	22	0	0	0	0	Hommes	
63	68	58	11	3	0	0	Femmes	
73	69	62	30	2	0	0	H + F	Arrondissement de Virton
41	29	15	3	0	0	0	Hommes	
32	40	47	27	2	0	0	Femmes	
798	697	498	141	19	0	0	H + F	Province de Namur
338	229	120	29	3	0	0	Hommes	
460	468	378	112	16	0	0	Femmes	
173	162	113	40	6	0	0	H + F	Arrondissement de Dinant
70	53	22	10	1	0	0	Hommes	
103	109	91	30	5	0	0	Femmes	
512	446	319	84	10	0	0	H + F	Arrondissement de Namur
214	144	79	17	0	0	0	Hommes	
298	302	240	67	10	0	0	Femmes	
113	89	66	17	3	0	0	H + F	Arrondissement de Philippeville
54	32	19	2	2	0	0	Hommes	
59	57	47	15	1	0	0	Femmes	

Décès par région selon le sexe, l'âge, l'état civil et l'année de naissance

Belgique

		Total		Célibataires		Mariés		Veufs		Divorcés	
		An +	An -	An +	An -	An +	An -	An +	An -	An +	An -
Total	H + F	53.022	52.620	5.682	5.375	21.887	21.232	21.968	22.649	3.485	3.364
	H	26.648	25.788	3.241	3.092	15.510	14.915	5.817	5.799	2.080	1.982
	F	26.374	26.832	2.441	2.283	6.377	6.317	16.151	16.850	1.405	1.382
Moins de 20 ans	H + F	674	402	673	399	1	3	0	0	0	0
	H	404	257	404	256	0	1	0	0	0	0
	F	270	145	269	143	1	2	0	0	0	0
De 20 à 39 ans	H + F	1.206	1.258	693	716	377	411	8	5	128	126
	H	849	876	519	552	244	244	3	3	83	77
	F	357	382	174	164	133	167	5	2	45	49
De 40 à 59 ans	H + F	5.662	5.304	849	831	3.333	3.032	296	293	1.184	1.148
	H	3.667	3.445	636	625	2.108	1.942	113	104	810	774
	F	1.995	1.859	213	206	1.225	1.090	183	189	374	374
De 60 à 79 ans	H + F	20.963	21.131	1.658	1.656	12.178	12.123	5.578	5.902	1.549	1.450
	H	12.722	12.619	1.089	1.117	8.686	8.604	1.955	1.985	992	913
	F	8.241	8.512	569	539	3.492	3.519	3.623	3.917	557	537
De 80 à 99 ans	H + F	24.250	24.265	1.779	1.751	5.986	5.656	15.869	16.219	616	639
	H	8.969	8.554	593	541	4.462	4.118	3.720	3.677	194	218
	F	15.281	15.711	1.186	1.210	1.524	1.538	12.149	12.542	422	421
100 ans et plus	H + F	267	260	30	22	12	7	217	230	8	1
	H	37	37	0	1	10	6	26	30	1	0
	F	230	223	30	21	2	1	191	200	7	1
		Total		Célibataires		Mariés		Veufs		Divorcés	
		An +	An -	An +	An -	An +	An -	An +	An -	An +	An -
Moins de 5 ans	H + F	465	154	465	154	0	0	0	0	0	0
	H	269	93	269	93	0	0	0	0	0	0
	F	196	61	196	61	0	0	0	0	0	0
De 5 à 9 ans	H + F	45	42	45	42	0	0	0	0	0	0
	H	24	29	24	29	0	0	0	0	0	0
	F	21	13	21	13	0	0	0	0	0	0
De 10 à 14 ans	H + F	37	51	37	51	0	0	0	0	0	0
	H	18	28	18	28	0	0	0	0	0	0
	F	19	23	19	23	0	0	0	0	0	0
De 15 à 19 ans	H + F	127	155	126	152	1	3	0	0	0	0
	H	93	107	93	106	0	1	0	0	0	0
	F	34	48	33	46	1	2	0	0	0	0
De 20 à 24 ans	H + F	217	233	202	218	15	13	0	0	0	2
	H	167	181	159	174	8	7	0	0	0	0
	F	50	52	43	44	7	6	0	0	0	2
De 25 à 29 ans	H + F	245	253	192	194	46	49	0	0	7	10
	H	174	187	139	150	29	30	0	0	6	7
	F	71	66	53	44	17	19	0	0	1	3
De 30 à 34 ans	H + F	293	302	153	146	107	121	1	3	32	32
	H	206	200	115	111	68	70	0	1	23	18
	F	87	102	38	35	39	51	1	2	9	14
De 35 à 39 ans	H + F	451	470	146	158	209	228	7	2	89	82
	H	302	308	106	117	139	137	3	2	54	52
	F	149	162	40	41	70	91	4	0	35	30
De 40 à 44 ans	H + F	697	703	194	169	340	360	16	17	147	157
	H	452	453	145	127	200	215	4	5	103	106
	F	245	250	49	42	140	145	12	12	44	51

Décès par région selon le sexe, l'âge, l'état civil et l'année de naissance - suite

		Total		Célibataires		Mariés		Veufs		Divorcés	
		An +	An -	An +	An -	An +	An -	An +	An -	An +	An -
De 45 à 49 ans	H + F	1.131	1.108	207	190	607	611	44	39	273	268
	H	735	727	155	146	369	390	18	15	193	176
	F	396	381	52	44	238	221	26	24	80	92
De 50 à 54 ans	H + F	1.625	1.607	204	211	983	925	86	87	352	384
	H	1.032	1.030	150	164	598	582	37	25	247	259
	F	593	577	54	47	385	343	49	62	105	125
De 55 à 59 ans	H + F	2.209	1.886	244	261	1.403	1.136	150	150	412	339
	H	1.448	1.235	186	188	941	755	54	59	267	233
	F	761	651	58	73	462	381	96	91	145	106
De 60 à 64 ans	H + F	2.536	2.521	251	245	1.652	1.626	291	294	342	356
	H	1.647	1.644	177	198	1.133	1.092	107	121	230	233
	F	889	877	74	47	519	534	184	173	112	123
De 65 à 69 ans	H + F	3.975	3.944	369	321	2.501	2.587	682	693	423	343
	H	2.609	2.516	274	227	1.777	1.808	266	255	292	226
	F	1.366	1.428	95	94	724	779	416	438	131	117
De 70 à 74 ans	H + F	6.013	6.025	424	490	3.663	3.569	1.516	1.596	410	370
	H	3.729	3.680	291	339	2.619	2.551	562	552	257	238
	F	2.284	2.345	133	151	1.044	1.018	954	1.044	153	132
De 75 à 79 ans	H + F	8.439	8.641	614	600	4.362	4.341	3.089	3.319	374	381
	H	4.737	4.779	347	353	3.157	3.153	1.020	1.057	213	216
	F	3.702	3.862	267	247	1.205	1.188	2.069	2.262	161	165
De 80 à 84 ans	H + F	8.888	8.551	597	570	3.518	3.248	4.495	4.452	278	281
	H	4.219	3.893	256	245	2.622	2.333	1.228	1.196	113	119
	F	4.669	4.658	341	325	896	915	3.267	3.256	165	162
De 85 à 89 ans	H + F	7.754	8.220	596	586	1.780	1.757	5.188	5.667	190	210
	H	2.815	2.857	195	182	1.312	1.303	1.253	1.307	55	65
	F	4.939	5.363	401	404	468	454	3.935	4.360	135	145
De 90 à 94 ans	H + F	5.744	5.713	441	439	611	583	4.571	4.573	121	118
	H	1.544	1.477	117	93	464	427	942	930	21	27
	F	4.200	4.236	324	346	147	156	3.629	3.643	100	91
De 95 à 99 ans	H + F	1.864	1.781	145	156	77	68	1.615	1.527	27	30
	H	391	327	25	21	64	55	297	244	5	7
	F	1.473	1.454	120	135	13	13	1.318	1.283	22	23
De 100 à 104 ans	H + F	248	252	26	22	12	7	202	222	8	1
	H	34	36	0	1	10	6	23	29	1	0
	F	214	216	26	21	2	1	179	193	7	1
De 105 à 109 ans	H + F	18	8	4	0	0	0	14	8	0	0
	H	3	1	0	0	0	0	3	1	0	0
	F	15	7	4	0	0	0	11	7	0	0
De 110 à 114 ans	H + F	1	0	0	0	0	0	1	0	0	0
	H	0	0	0	0	0	0	0	0	0	0
	F	1	0	0	0	0	0	1	0	0	0

Note explicative

Ce tableau présente page suivante, le nombre de décès par âge, sexe état civil et année de naissance. Il permet de distinguer dans l'année de leur décès, les personnes ayant atteint leur date anniversaire ou non.

Les colonnes intitulées " An + " (Anniversaire +) et " An - " (Anniversaire -) permettent cette distinction.

La colonne " An + " indique le nombre de personnes décédées à l'âge mentionné après avoir eu leur dernier anniversaire dans l'année calendrier du décès.

La colonne " An - " indique le nombre de personnes décédées à l'âge mentionné après avoir eu leur dernier anniversaire pendant l'année calendrier précédente.

Décès par région selon le sexe, l'âge, l'état civil et l'année de naissance - suite

Âge et année de naissance		Total		Célibataires		Mariés		Veufs		Divorcés	
		An +	An -	An +	An -	An +	An -	An +	An -	An +	An -
0 an	H + F	397	95	397	95	0	0	0	0	0	0
2002 - 2001	H	230	58	230	58	0	0	0	0	0	0
	F	167	37	167	37	0	0	0	0	0	0
	H + F	27	26	27	26	0	0	0	0	0	0
1 an	H + F	27	26	27	26	0	0	0	0	0	0
2001 - 2000	H	16	14	16	14	0	0	0	0	0	0
	F	11	12	11	12	0	0	0	0	0	0
	H + F	16	11	16	11	0	0	0	0	0	0
2 ans	H + F	16	11	16	11	0	0	0	0	0	0
2000 - 1999	H	11	5	11	5	0	0	0	0	0	0
	F	5	6	5	6	0	0	0	0	0	0
	H + F	15	12	15	12	0	0	0	0	0	0
3 ans	H + F	15	12	15	12	0	0	0	0	0	0
1999 - 1998	H	8	11	8	11	0	0	0	0	0	0
	F	7	1	7	1	0	0	0	0	0	0
	H + F	10	10	10	10	0	0	0	0	0	0
4 ans	H + F	10	10	10	10	0	0	0	0	0	0
1998 - 1997	H	4	5	4	5	0	0	0	0	0	0
	F	6	5	6	5	0	0	0	0	0	0
	H + F	13	11	13	11	0	0	0	0	0	0
5 ans	H + F	13	11	13	11	0	0	0	0	0	0
1997 - 1996	H	7	6	7	6	0	0	0	0	0	0
	F	6	5	6	5	0	0	0	0	0	0
	H + F	2	10	2	10	0	0	0	0	0	0
6 ans	H + F	2	10	2	10	0	0	0	0	0	0
1996 - 1995	H	2	7	2	7	0	0	0	0	0	0
	F	0	3	0	3	0	0	0	0	0	0
	H + F	9	5	9	5	0	0	0	0	0	0
7 ans	H + F	9	5	9	5	0	0	0	0	0	0
1995 - 1994	H	4	3	4	3	0	0	0	0	0	0
	F	5	2	5	2	0	0	0	0	0	0
	H + F	11	9	11	9	0	0	0	0	0	0
8 ans	H + F	11	9	11	9	0	0	0	0	0	0
1994 - 1993	H	7	8	7	8	0	0	0	0	0	0
	F	4	1	4	1	0	0	0	0	0	0
	H + F	10	7	10	7	0	0	0	0	0	0
9 ans	H + F	10	7	10	7	0	0	0	0	0	0
1993 - 1992	H	4	5	4	5	0	0	0	0	0	0
	F	6	2	6	2	0	0	0	0	0	0
	H + F	8	4	8	4	0	0	0	0	0	0
10 ans	H + F	8	4	8	4	0	0	0	0	0	0
1992 - 1991	H	3	4	3	4	0	0	0	0	0	0
	F	5	0	5	0	0	0	0	0	0	0
	H + F	4	10	4	10	0	0	0	0	0	0
11 ans	H + F	4	10	4	10	0	0	0	0	0	0
1991 - 1990	H	4	5	4	5	0	0	0	0	0	0
	F	0	5	0	5	0	0	0	0	0	0
	H + F	7	13	7	13	0	0	0	0	0	0
12 ans	H + F	7	13	7	13	0	0	0	0	0	0
1990 - 1989	H	3	4	3	4	0	0	0	0	0	0
	F	4	9	4	9	0	0	0	0	0	0
	H + F	11	15	11	15	0	0	0	0	0	0
13 ans	H + F	11	15	11	15	0	0	0	0	0	0
1989 - 1988	H	6	10	6	10	0	0	0	0	0	0
	F	5	5	5	5	0	0	0	0	0	0
	H + F	7	9	7	9	0	0	0	0	0	0
14 ans	H + F	7	9	7	9	0	0	0	0	0	0
1988 - 1987	H	2	5	2	5	0	0	0	0	0	0
	F	5	4	5	4	0	0	0	0	0	0
	H + F	10	14	10	14	0	0	0	0	0	0
15 ans	H + F	10	14	10	14	0	0	0	0	0	0
1987 - 1986	H	7	6	7	6	0	0	0	0	0	0
	F	3	8	3	8	0	0	0	0	0	0
	H + F	20	25	20	25	0	0	0	0	0	0
16 ans	H + F	20	25	20	25	0	0	0	0	0	0
1986 - 1985	H	15	21	15	21	0	0	0	0	0	0
	F	5	4	5	4	0	0	0	0	0	0

Décès par région selon le sexe, l'âge, l'état civil et l'année de naissance - suite

Âge et année de naissance		Total		Célibataires		Mariés		Veufs		Divorcés	
		An +	An -	An +	An -	An +	An -	An +	An -	An +	An -
17 ans	H + F	21	22	21	22	0	0	0	0	0	0
1985 - 1984	H	18	17	18	17	0	0	0	0	0	0
	F	3	5	3	5	0	0	0	0	0	0
18 ans	H + F	28	53	28	51	0	2	0	0	0	0
1984 - 1983	H	20	37	20	36	0	1	0	0	0	0
	F	8	16	8	15	0	1	0	0	0	0
19 ans	H + F	48	41	47	40	1	1	0	0	0	0
1983 - 1982	H	33	26	33	26	0	0	0	0	0	0
	F	15	15	14	14	1	1	0	0	0	0
20 ans	H + F	34	45	33	44	1	1	0	0	0	0
1982 - 1981	H	28	38	28	37	0	1	0	0	0	0
	F	6	7	5	7	1	0	0	0	0	0
21 ans	H + F	40	35	37	34	3	1	0	0	0	0
1981 - 1980	H	27	28	26	28	1	0	0	0	0	0
	F	13	7	11	6	2	1	0	0	0	0
22 ans	H + F	57	47	56	46	1	1	0	0	0	0
1980 - 1979	H	43	39	42	38	1	1	0	0	0	0
	F	14	8	14	8	0	0	0	0	0	0
23 ans	H + F	43	52	39	47	4	4	0	0	0	1
1979 - 1978	H	35	36	33	35	2	1	0	0	0	0
	F	8	16	6	12	2	3	0	0	0	1
24 ans	H + F	43	54	37	47	6	6	0	0	0	1
1978 - 1977	H	34	40	30	36	4	4	0	0	0	0
	F	9	14	7	11	2	2	0	0	0	1
25 ans	H + F	43	52	36	47	7	5	0	0	0	0
1977 - 1976	H	30	36	26	33	4	3	0	0	0	0
	F	13	16	10	14	3	2	0	0	0	0
26 ans	H + F	46	41	40	34	6	6	0	0	0	1
1976 - 1975	H	29	30	26	26	3	4	0	0	0	0
	F	17	11	14	8	3	2	0	0	0	1
27 ans	H + F	46	55	38	43	8	8	0	0	0	4
1975 - 1974	H	38	40	33	31	5	5	0	0	0	4
	F	8	15	5	12	3	3	0	0	0	0
28 ans	H + F	47	53	33	37	11	13	0	0	3	3
1974 - 1973	H	32	45	21	34	8	9	0	0	3	2
	F	15	8	12	3	3	4	0	0	0	1
29 ans	H + F	63	52	45	33	14	17	0	0	4	2
1973 - 1972	H	45	36	33	26	9	9	0	0	3	1
	F	18	16	12	7	5	8	0	0	1	1
30 ans	H + F	49	45	31	25	14	16	0	1	4	3
1972 - 1971	H	38	32	24	16	11	13	0	1	3	2
	F	11	13	7	9	3	3	0	0	1	1
31 ans	H + F	73	59	40	36	26	17	0	0	7	6
1971 - 1970	H	53	46	30	32	18	8	0	0	5	6
	F	20	13	10	4	8	9	0	0	2	0
32 ans	H + F	53	56	26	22	23	25	0	0	4	9
1970 - 1969	H	34	37	18	18	13	15	0	0	3	4
	F	19	19	8	4	10	10	0	0	1	5
33 ans	H + F	48	59	21	32	22	20	0	1	5	6
1969 - 1968	H	34	38	16	22	14	12	0	0	4	4
	F	14	21	5	10	8	8	0	1	1	2

Décès par région selon le sexe, l'âge, l'état civil et l'année de naissance - suite

Âge et année de naissance		Total		Célibataires		Mariés		Veufs		Divorcés	
		An +	An -	An +	An -	An +	An -	An +	An -	An +	An -
34 ans	H + F	70	83	35	31	22	43	1	1	12	8
1968 - 1967	H	47	47	27	23	12	22	0	0	8	2
	F	23	36	8	8	10	21	1	1	4	6
35 ans	H + F	71	77	25	33	29	32	2	1	15	11
1967 - 1966	H	44	53	18	27	17	20	1	1	8	5
	F	27	24	7	6	12	12	1	0	7	6
36 ans	H + F	87	75	28	23	40	41	1	0	18	11
1966 - 1965	H	59	45	19	18	26	21	0	0	14	6
	F	28	30	9	5	14	20	1	0	4	5
37 ans	H + F	89	91	29	33	44	40	1	0	15	18
1965 - 1964	H	61	64	23	21	29	27	1	0	8	16
	F	28	27	6	12	15	13	0	0	7	2
38 ans	H + F	101	102	35	36	45	54	1	1	20	11
1964 - 1963	H	76	64	25	26	37	31	0	1	14	6
	F	25	38	10	10	8	23	1	0	6	5
39 ans	H + F	103	125	29	33	51	61	2	0	21	31
1963 - 1962	H	62	82	21	25	30	38	1	0	10	19
	F	41	43	8	8	21	23	1	0	11	12
40 ans	H + F	118	118	40	38	55	54	5	3	18	23
1962 - 1961	H	85	71	30	27	39	30	1	2	15	12
	F	33	47	10	11	16	24	4	1	3	11
41 ans	H + F	116	124	42	38	46	57	0	3	28	26
1961 - 1960	H	67	79	34	28	20	33	0	1	13	17
	F	49	45	8	10	26	24	0	2	15	9
42 ans	H + F	152	129	31	35	74	61	5	2	42	31
1960 - 1959	H	107	81	24	23	48	37	2	0	33	21
	F	45	48	7	12	26	24	3	2	9	10
43 ans	H + F	160	163	43	31	88	90	3	5	26	37
1959 - 1958	H	100	104	31	25	50	49	1	2	18	28
	F	60	59	12	6	38	41	2	3	8	9
44 ans	H + F	151	169	38	27	77	98	3	4	33	40
1958 - 1957	H	93	118	26	24	43	66	0	0	24	28
	F	58	51	12	3	34	32	3	4	9	12
45 ans	H + F	181	195	36	39	94	104	7	3	44	49
1957 - 1956	H	125	137	26	34	61	68	4	1	34	34
	F	56	58	10	5	33	36	3	2	10	15
46 ans	H + F	213	205	35	41	118	104	7	3	53	57
1956 - 1955	H	142	129	28	31	74	58	2	0	38	40
	F	71	76	7	10	44	46	5	3	15	17
47 ans	H + F	249	208	50	28	135	115	14	11	50	54
1955 - 1954	H	160	134	35	22	86	75	5	5	34	32
	F	89	74	15	6	49	40	9	6	16	22
48 ans	H + F	229	239	43	37	121	144	10	10	55	48
1954 - 1953	H	143	166	34	27	63	102	4	3	42	34
	F	86	73	9	10	58	42	6	7	13	14
49 ans	H + F	259	261	43	45	139	144	6	12	71	60
1953 - 1952	H	165	161	32	32	85	87	3	6	45	36
	F	94	100	11	13	54	57	3	6	26	24
50 ans	H + F	304	252	37	42	189	139	10	7	68	64
1952 - 1951	H	203	158	26	35	119	79	5	2	53	42
	F	101	94	11	7	70	60	5	5	15	22

Décès par région selon le sexe, l'âge, l'état civil et l'année de naissance - suite

Âge et année de naissance		Total		Célibataires		Mariés		Veufs		Divorcés	
		An +	An -	An +	An -	An +	An -	An +	An -	An +	An -
51 ans	H + F	303	291	44	39	167	169	17	8	75	75
1951 - 1950	H	195	195	37	32	103	107	6	4	49	52
	F	108	96	7	7	64	62	11	4	26	23
52 ans	H + F	327	329	42	49	202	172	14	24	69	84
1950 - 1949	H	201	201	32	36	113	104	5	5	51	56
	F	126	128	10	13	89	68	9	19	18	28
53 ans	H + F	325	341	39	39	202	207	14	16	70	79
1949 - 1948	H	199	227	29	30	118	136	6	7	46	54
	F	126	114	10	9	84	71	8	9	24	25
54 ans	H + F	366	394	42	42	223	238	31	32	70	82
1948 - 1947	H	234	249	26	31	145	156	15	7	48	55
	F	132	145	16	11	78	82	16	25	22	27
55 ans	H + F	430	390	59	64	255	221	30	30	86	75
1947 - 1946	H	264	252	45	45	160	144	6	13	53	50
	F	166	138	14	19	95	77	24	17	33	25
56 ans	H + F	487	351	55	46	323	213	28	23	81	69
1946 - 1945	H	318	237	40	37	216	141	12	11	50	48
	F	169	114	15	9	107	72	16	12	31	21
57 ans	H + F	408	394	48	57	262	245	25	28	73	64
1945 - 1944	H	263	255	34	44	167	164	12	7	50	40
	F	145	139	14	13	95	81	13	21	23	24
58 ans	H + F	444	382	35	53	292	237	33	34	84	58
1944 - 1943	H	305	250	28	37	205	157	14	14	58	42
	F	139	132	7	16	87	80	19	20	26	16
59 ans	H + F	440	369	47	41	271	220	34	35	88	73
1943 - 1942	H	298	241	39	25	193	149	10	14	56	53
	F	142	128	8	16	78	71	24	21	32	20
60 ans	H + F	428	356	42	34	284	237	44	28	58	57
1942 - 1941	H	278	243	32	24	183	166	23	14	40	39
	F	150	113	10	10	101	71	21	14	18	18
61 ans	H + F	441	457	34	46	283	269	44	55	80	87
1941 - 1940	H	281	295	18	40	196	175	14	24	53	56
	F	160	162	16	6	87	94	30	31	27	31
62 ans	H + F	494	543	50	48	325	362	55	58	64	75
1940 - 1939	H	331	363	40	38	230	252	23	22	38	51
	F	163	180	10	10	95	110	32	36	26	24
63 ans	H + F	544	577	54	59	357	375	65	76	68	67
1939 - 1938	H	343	371	34	43	239	260	20	26	50	42
	F	201	206	20	16	118	115	45	50	18	25
64 ans	H + F	629	588	71	58	403	383	83	77	72	70
1938 - 1937	H	414	372	53	53	285	239	27	35	49	45
	F	215	216	18	5	118	144	56	42	23	25
65 ans	H + F	659	648	81	49	411	421	90	111	77	67
1937 - 1936	H	439	417	67	41	285	282	33	47	54	47
	F	220	231	14	8	126	139	57	64	23	20
66 ans	H + F	760	681	81	56	450	451	139	112	90	62
1936 - 1935	H	502	432	60	45	325	315	55	35	62	37
	F	258	249	21	11	125	136	84	77	28	25
67 ans	H + F	727	763	51	70	486	512	113	138	77	43
1935 - 1934	H	487	482	40	48	347	359	44	47	56	28
	F	240	281	11	22	139	153	69	91	21	15

Décès par région selon le sexe, l'âge, l'état civil et l'année de naissance - suite

Âge et année de naissance		Total		Célibataires		Mariés		Veufs		Divorcés	
		An +	An -	An +	An -	An +	An -	An +	An -	An +	An -
68 ans	H + F	857	849	72	76	540	547	158	144	87	82
1934 - 1933	H	560	548	45	49	388	383	65	62	62	54
	F	297	301	27	27	152	164	93	82	25	28
69 ans	H + F	972	1.003	84	70	614	656	182	188	92	89
1933 - 1932	H	621	637	62	44	432	469	69	64	58	60
	F	351	366	22	26	182	187	113	124	34	29
70 ans	H + F	1.045	1.072	68	78	684	655	209	257	84	82
1932 - 1931	H	683	675	47	54	498	464	85	100	53	57
	F	362	397	21	24	186	191	124	157	31	25
71 ans	H + F	1.161	1.073	87	80	710	636	283	293	81	64
1931 - 1930	H	725	653	55	55	503	469	112	90	55	39
	F	436	420	32	25	207	167	171	203	26	25
72 ans	H + F	1.190	1.214	83	110	705	731	299	299	103	74
1930 - 1929	H	731	764	55	78	490	522	116	118	70	46
	F	459	450	28	32	215	209	183	181	33	28
73 ans	H + F	1.277	1.243	92	116	770	713	345	344	70	70
1929 - 1928	H	800	743	64	85	563	499	133	115	40	44
	F	477	500	28	31	207	214	212	229	30	26
74 ans	H + F	1.340	1.423	94	106	794	834	380	403	72	80
1928 - 1927	H	790	845	70	67	565	597	116	129	39	52
	F	550	578	24	39	229	237	264	274	33	28
75 ans	H + F	1.434	1.540	104	111	831	843	429	513	70	73
1927 - 1926	H	873	909	58	74	603	611	168	176	44	48
	F	561	631	46	37	228	232	261	337	26	25
76 ans	H + F	1.601	1.617	135	116	805	846	572	575	89	80
1926 - 1925	H	915	914	75	75	587	611	202	191	51	37
	F	686	703	60	41	218	235	370	384	38	43
77 ans	H + F	1.752	1.801	120	126	928	916	626	679	78	80
1925 - 1924	H	975	988	69	70	664	656	192	218	50	44
	F	777	813	51	56	264	260	434	461	28	36
78 ans	H + F	1.817	1.808	124	125	923	844	690	757	80	82
1924 - 1923	H	990	1.008	71	67	673	641	202	249	44	51
	F	827	800	53	58	250	203	488	508	36	31
79 ans	H + F	1.835	1.875	131	122	875	892	772	795	57	66
1923 - 1922	H	984	960	74	67	630	634	256	223	24	36
	F	851	915	57	55	245	258	516	572	33	30
80 ans	H + F	1.962	2.055	155	147	892	875	856	962	59	71
1922 - 1921	H	1.035	1.025	76	66	677	626	257	296	25	37
	F	927	1.030	79	81	215	249	599	666	34	34
81 ans	H + F	2.054	2.088	141	130	869	865	969	1.015	75	78
1921 - 1920	H	981	993	65	65	629	616	255	277	32	35
	F	1.073	1.095	76	65	240	249	714	738	43	43
82 ans	H + F	2.277	1.936	135	110	852	725	1.222	1.043	68	58
1920 - 1919	H	1.089	864	50	40	653	523	358	279	28	22
	F	1.188	1.072	85	70	199	202	864	764	40	36
83 ans	H + F	1.458	1.262	90	100	543	397	775	727	50	38
1919 - 1918	H	654	518	34	43	390	286	209	175	21	14
	F	804	744	56	57	153	111	566	552	29	24
84 ans	H + F	1.137	1.210	76	83	362	386	673	705	26	36
1918 - 1917	H	460	493	31	31	273	282	149	169	7	11
	F	677	717	45	52	89	104	524	536	19	25

Décès par région selon le sexe, l'âge, l'état civil et l'année de naissance - suite

Âge et année de naissance		Total		Célibataires		Mariés		Veufs		Divorcés	
		An +	An -	An +	An -	An +	An -	An +	An -	An +	An -
85 ans	H + F	1.187	1.307	83	93	361	352	715	825	28	37
1917 - 1916	H	503	483	29	30	267	252	195	187	12	14
	F	684	824	54	63	94	100	520	638	16	23
86 ans	H + F	1.379	1.537	108	93	369	372	865	1.036	37	36
1916 - 1915	H	542	583	36	37	278	279	217	253	11	14
	F	837	954	72	56	91	93	648	783	26	22
87 ans	H + F	1.703	1.917	140	135	384	434	1.131	1.301	48	47
1915 - 1914	H	602	673	45	45	278	318	267	299	12	11
	F	1.101	1.244	95	90	106	116	864	1.002	36	36
88 ans	H + F	1.785	1.805	140	146	368	330	1.238	1.287	39	42
1914 - 1913	H	600	588	48	44	268	253	277	277	7	14
	F	1.185	1.217	92	102	100	77	961	1.010	32	28
89 ans	H + F	1.700	1.654	125	119	298	269	1.239	1.218	38	48
1913 - 1912	H	568	530	37	26	221	201	297	291	13	12
	F	1.132	1.124	88	93	77	68	942	927	25	36
90 ans	H + F	1.490	1.488	111	100	219	199	1.124	1.164	36	25
1912 - 1911	H	465	459	36	25	157	145	265	284	7	5
	F	1.025	1.029	75	75	62	54	859	880	29	20
91 ans	H + F	1.347	1.325	96	92	162	154	1.059	1.045	30	34
1911 - 1910	H	355	365	24	23	127	107	198	227	6	8
	F	992	960	72	69	35	47	861	818	24	26
92 ans	H + F	1.121	1.130	88	93	109	111	902	900	22	26
1910 - 1909	H	297	273	30	16	81	86	181	167	5	4
	F	824	857	58	77	28	25	721	733	17	22
93 ans	H + F	966	975	76	90	68	71	806	795	16	19
1909 - 1908	H	233	207	18	13	55	50	159	141	1	3
	F	733	768	58	77	13	21	647	654	15	16
94 ans	H + F	820	795	70	64	53	48	680	669	17	14
1908 - 1907	H	194	173	9	16	44	39	139	111	2	7
	F	626	622	61	48	9	9	541	558	15	7
95 ans	H + F	632	593	44	49	34	31	544	503	10	10
1907 - 1906	H	158	118	11	7	26	26	120	83	1	2
	F	474	475	33	42	8	5	424	420	9	8
96 ans	H + F	469	447	43	38	24	15	394	386	8	8
1906 - 1905	H	96	87	8	5	22	13	65	68	1	1
	F	373	360	35	33	2	2	329	318	7	7
97 ans	H + F	346	342	20	30	8	11	311	296	7	5
1905 - 1904	H	67	52	3	6	6	6	55	39	3	1
	F	279	290	17	24	2	5	256	257	4	4
98 ans	H + F	236	235	22	21	9	7	205	200	0	7
1904 - 1903	H	39	47	2	1	9	7	28	36	0	3
	F	197	188	20	20	0	0	177	164	0	4
99 ans	H + F	181	164	16	18	2	4	161	142	2	0
1903 - 1902	H	31	23	1	2	1	3	29	18	0	0
	F	150	141	15	16	1	1	132	124	2	0
100 ans	H + F	100	111	8	8	6	2	83	101	3	0
1902 - 1901	H	17	16	0	1	6	2	11	13	0	0
	F	83	95	8	7	0	0	72	88	3	0
101 ans	H + F	70	74	9	7	0	1	59	65	2	1
1901 - 1900	H	6	9	0	0	0	1	6	8	0	0
	F	64	65	9	7	0	0	53	57	2	1

Décès par région selon le sexe, l'âge, l'état civil et l'année de naissance - suite

Âge et année de naissance		Total		Célibataires		Mariés		Veufs		Divorcés	
		An +	An -	An +	An -	An +	An -	An +	An -	An +	An -
102 ans	H + F	47	36	5	4	5	2	35	30	2	0
1900 - 1899	H	7	8	0	0	3	2	4	6	0	0
	F	40	28	5	4	2	0	31	24	2	0
103 ans	H + F	20	20	2	1	1	1	16	18	1	0
1899 - 1898	H	4	2	0	0	1	0	2	2	1	0
	F	16	18	2	1	0	1	14	16	0	0
104 ans	H + F	11	11	2	2	0	1	9	8	0	0
1898 - 1897	H	0	1	0	0	0	1	0	0	0	0
	F	11	10	2	2	0	0	9	8	0	0
105 ans	H + F	12	4	3	0	0	0	9	4	0	0
1897 - 1896	H	3	0	0	0	0	0	3	0	0	0
	F	9	4	3	0	0	0	6	4	0	0
106 ans	H + F	5	2	1	0	0	0	4	2	0	0
1896 - 1895	H	0	1	0	0	0	0	0	1	0	0
	F	5	1	1	0	0	0	4	1	0	0
107 ans	H + F	1	0	0	0	0	0	1	0	0	0
1895 - 1894	H	0	0	0	0	0	0	0	0	0	0
	F	1	0	0	0	0	0	1	0	0	0

Décès par région selon le sexe, l'âge, l'état civil et l'année de naissance - suite

Région de Bruxelles-Capitale

		Total		Célibataires		Mariés		Veufs		Divorcés	
		An +	An -	An +	An -	An +	An -	An +	An -	An +	An -
Total	H + F	5.171	5.123	634	611	1.869	1.740	2.150	2.202	518	570
	H	2.451	2.220	327	304	1.309	1.172	559	477	256	267
	F	2.720	2.903	307	307	560	568	1.591	1.725	262	303
Moins de 20 ans	H + F	82	39	82	39	0	0	0	0	0	0
	H	51	28	51	28	0	0	0	0	0	0
	F	31	11	31	11	0	0	0	0	0	0
De 20 à 39 ans	H + F	122	108	68	78	36	23	0	0	18	7
	H	79	75	51	60	16	14	0	0	12	1
	F	43	33	17	18	20	9	0	0	6	6
De 40 à 59 ans	H + F	551	475	128	110	264	222	29	16	130	127
	H	349	304	92	76	162	143	11	4	84	81
	F	202	171	36	34	102	79	18	12	46	46
De 60 à 79 ans	H + F	1.836	1.866	152	169	978	932	475	506	231	259
	H	1.103	1.011	84	97	705	620	179	151	135	143
	F	733	855	68	72	273	312	296	355	96	116
De 80 à 99 ans	H + F	2.546	2.595	201	214	591	560	1.617	1.644	137	177
	H	869	794	49	43	426	393	369	316	25	42
	F	1.677	1.801	152	171	165	167	1.248	1.328	112	135
100 ans et plus	H + F	34	40	3	1	0	3	29	36	2	0
	H	0	8	0	0	0	2	0	6	0	0
	F	34	32	3	1	0	1	29	30	2	0
		Total		Célibataires		Mariés		Veufs		Divorcés	
		An +	An -	An +	An -	An +	An -	An +	An -	An +	An -
Moins de 5 ans	H + F	67	19	67	19	0	0	0	0	0	0
	H	41	13	41	13	0	0	0	0	0	0
	F	26	6	26	6	0	0	0	0	0	0
De 5 à 9 ans	H + F	3	4	3	4	0	0	0	0	0	0
	H	2	3	2	3	0	0	0	0	0	0
	F	1	1	1	1	0	0	0	0	0	0
De 10 à 14 ans	H + F	4	7	4	7	0	0	0	0	0	0
	H	1	5	1	5	0	0	0	0	0	0
	F	3	2	3	2	0	0	0	0	0	0
De 15 à 19 ans	H + F	8	9	8	9	0	0	0	0	0	0
	H	7	7	7	7	0	0	0	0	0	0
	F	1	2	1	2	0	0	0	0	0	0
De 20 à 24 ans	H + F	14	25	12	22	2	3	0	0	0	0
	H	11	17	10	16	1	1	0	0	0	0
	F	3	8	2	6	1	2	0	0	0	0
De 25 à 29 ans	H + F	22	24	16	22	5	2	0	0	1	0
	H	12	19	9	18	2	1	0	0	1	0
	F	10	5	7	4	3	1	0	0	0	0
De 30 à 34 ans	H + F	33	26	18	17	11	7	0	0	4	2
	H	23	21	16	15	3	6	0	0	4	0
	F	10	5	2	2	8	1	0	0	0	2
De 35 à 39 ans	H + F	53	33	22	17	18	11	0	0	13	5
	H	33	18	16	11	10	6	0	0	7	1
	F	20	15	6	6	8	5	0	0	6	4
De 40 à 44 ans	H + F	67	63	30	21	25	30	1	1	11	11
	H	42	38	21	16	14	15	0	0	7	7
	F	25	25	9	5	11	15	1	1	4	4

Décès par région selon le sexe, l'âge, l'état civil et l'année de naissance - suite

		Total		Célibataires		Mariés		Veufs		Divorcés	
		An +	An -	An +	An -	An +	An -	An +	An -	An +	An -
De 45 à 49 ans	H + F	112	100	38	22	41	48	6	3	27	27
	H	68	67	25	14	21	33	2	2	20	18
	F	44	33	13	8	20	15	4	1	7	9
De 50 à 54 ans	H + F	156	141	29	34	86	61	3	6	38	40
	H	105	92	23	23	55	41	3	1	24	27
	F	51	49	6	11	31	20	0	5	14	13
De 55 à 59 ans	H + F	216	171	31	33	112	83	19	6	54	49
	H	134	107	23	23	72	54	6	1	33	29
	F	82	64	8	10	40	29	13	5	21	20
De 60 à 64 ans	H + F	265	220	20	24	159	113	36	28	50	55
	H	162	142	12	16	109	73	10	15	31	38
	F	103	78	8	8	50	40	26	13	19	17
De 65 à 69 ans	H + F	350	350	29	41	200	197	67	58	54	54
	H	204	202	13	27	134	123	26	19	31	33
	F	146	148	16	14	66	74	41	39	23	21
De 70 à 74 ans	H + F	485	489	42	43	274	255	104	124	65	67
	H	308	261	25	25	204	163	42	41	37	32
	F	177	228	17	18	70	92	62	83	28	35
De 75 à 79 ans	H + F	736	807	61	61	345	367	268	296	62	83
	H	429	406	34	29	258	261	101	76	36	40
	F	307	401	27	32	87	106	167	220	26	43
De 80 à 84 ans	H + F	840	883	54	72	317	309	412	431	57	71
	H	379	359	17	21	229	211	122	103	11	24
	F	461	524	37	51	88	98	290	328	46	47
De 85 à 89 ans	H + F	801	880	73	74	186	177	503	572	39	57
	H	291	275	20	14	129	132	133	115	9	14
	F	510	605	53	60	57	45	370	457	30	43
De 90 à 94 ans	H + F	666	608	57	44	76	63	504	462	29	39
	H	159	129	10	5	59	42	87	78	3	4
	F	507	479	47	39	17	21	417	384	26	35
De 95 à 99 ans	H + F	239	224	17	24	12	11	198	179	12	10
	H	40	31	2	3	9	8	27	20	2	0
	F	199	193	15	21	3	3	171	159	10	10
De 100 à 104 ans	H + F	31	39	3	1	0	3	26	35	2	0
	H	0	8	0	0	0	2	0	6	0	0
	F	31	31	3	1	0	1	26	29	2	0
De 105 à 109 ans	H + F	3	1	0	0	0	0	3	1	0	0
	H	0	0	0	0	0	0	0	0	0	0
	F	3	1	0	0	0	0	3	1	0	0

Note explicative

Ce tableau présente page suivante, le nombre de décès par âge, sexe état civil et année de naissance. Il permet de distinguer dans l'année de leur décès, les personnes ayant atteint leur date anniversaire ou non.

Les colonnes intitulées " An + " (Anniversaire +) et " An - " (Anniversaire -) permettent cette distinction.

La colonne " An + " indique le nombre de personnes décédées à l'âge mentionné après avoir eu leur dernier anniversaire dans l'année calendrier du décès.

La colonne " An - " indique le nombre de personnes décédées à l'âge mentionné après avoir eu leur dernier anniversaire pendant l'année calendrier précédente.

Décès par région selon le sexe, l'âge, l'état civil et l'année de naissance - suite

Âge et année de naissance		Total		Célibataires		Mariés		Veufs		Divorcés	
		An +	An -	An +	An -	An +	An -	An +	An -	An +	An -
0 an	H + F	60	11	60	11	0	0	0	0	0	0
2002 - 2001	H	37	7	37	7	0	0	0	0	0	0
	F	23	4	23	4	0	0	0	0	0	0
1 an	H + F	3	2	3	2	0	0	0	0	0	0
2001 - 2000	H	3	1	3	1	0	0	0	0	0	0
	F	0	1	0	1	0	0	0	0	0	0
2 ans	H + F	0	1	0	1	0	0	0	0	0	0
1999 - 1998	H	0	1	0	1	0	0	0	0	0	0
	F	0	0	0	0	0	0	0	0	0	0
3 ans	H + F	2	2	2	2	0	0	0	0	0	0
1999 - 1998	H	0	2	0	2	0	0	0	0	0	0
	F	2	0	2	0	0	0	0	0	0	0
4 ans	H + F	2	3	2	3	0	0	0	0	0	0
1998 - 1997	H	1	2	1	2	0	0	0	0	0	0
	F	1	1	1	1	0	0	0	0	0	0
5 ans	H + F	2	0	2	0	0	0	0	0	0	0
1997 - 1996	H	1	0	1	0	0	0	0	0	0	0
	F	1	0	1	0	0	0	0	0	0	0
6 ans	H + F	0	2	0	2	0	0	0	0	0	0
1995 - 1994	H	0	1	0	1	0	0	0	0	0	0
	F	0	1	0	1	0	0	0	0	0	0
8 ans	H + F	1	0	1	0	0	0	0	0	0	0
1994 - 1993	H	1	0	1	0	0	0	0	0	0	0
	F	0	0	0	0	0	0	0	0	0	0
9 ans	H + F	0	2	0	2	0	0	0	0	0	0
1992 - 1991	H	0	2	0	2	0	0	0	0	0	0
	F	0	0	0	0	0	0	0	0	0	0
10 ans	H + F	1	0	1	0	0	0	0	0	0	0
1992 - 1991	H	1	0	1	0	0	0	0	0	0	0
	F	0	0	0	0	0	0	0	0	0	0
11 ans	H + F	0	1	0	1	0	0	0	0	0	0
1990 - 1989	H	0	1	0	1	0	0	0	0	0	0
	F	0	0	0	0	0	0	0	0	0	0
12 ans	H + F	1	1	1	1	0	0	0	0	0	0
1990 - 1989	H	0	0	0	0	0	0	0	0	0	0
	F	1	1	1	1	0	0	0	0	0	0
13 ans	H + F	0	4	0	4	0	0	0	0	0	0
1988 - 1987	H	0	3	0	3	0	0	0	0	0	0
	F	0	1	0	1	0	0	0	0	0	0
14 ans	H + F	2	1	2	1	0	0	0	0	0	0
1988 - 1987	H	0	1	0	1	0	0	0	0	0	0
	F	2	0	2	0	0	0	0	0	0	0
16 ans	H + F	1	2	1	2	0	0	0	0	0	0
1986 - 1985	H	1	1	1	1	0	0	0	0	0	0
	F	0	1	0	1	0	0	0	0	0	0
17 ans	H + F	0	1	0	1	0	0	0	0	0	0
1984 - 1983	H	0	1	0	1	0	0	0	0	0	0
	F	0	0	0	0	0	0	0	0	0	0
18 ans	H + F	4	3	4	3	0	0	0	0	0	0
1984 - 1983	H	3	2	3	2	0	0	0	0	0	0
	F	1	1	1	1	0	0	0	0	0	0

Décès par région selon le sexe, l'âge, l'état civil et l'année de naissance - suite

Âge et année de naissance		Total		Célibataires		Mariés		Veufs		Divorcés	
		An +	An -	An +	An -	An +	An -	An +	An -	An +	An -
19 ans	H + F	3	3	3	3	0	0	0	0	0	0
1983 - 1982	H	3	3	3	3	0	0	0	0	0	0
	F	0	0	0	0	0	0	0	0	0	0
20 ans	H + F	3	2	3	2	0	0	0	0	0	0
1982 - 1981	H	2	2	2	2	0	0	0	0	0	0
	F	1	0	1	0	0	0	0	0	0	0
21 ans	H + F	1	3	1	3	0	0	0	0	0	0
1981 - 1980	H	1	3	1	3	0	0	0	0	0	0
	F	0	0	0	0	0	0	0	0	0	0
22 ans	H + F	3	4	3	4	0	0	0	0	0	0
1980 - 1979	H	3	4	3	4	0	0	0	0	0	0
	F	0	0	0	0	0	0	0	0	0	0
23 ans	H + F	4	9	3	8	1	1	0	0	0	0
1979 - 1978	H	2	5	2	5	0	0	0	0	0	0
	F	2	4	1	3	1	1	0	0	0	0
24 ans	H + F	3	7	2	5	1	2	0	0	0	0
1978 - 1977	H	3	3	2	2	1	1	0	0	0	0
	F	0	4	0	3	0	1	0	0	0	0
25 ans	H + F	3	6	3	6	0	0	0	0	0	0
1977 - 1976	H	3	5	3	5	0	0	0	0	0	0
	F	0	1	0	1	0	0	0	0	0	0
26 ans	H + F	5	3	3	2	2	1	0	0	0	0
1976 - 1975	H	2	2	1	2	1	0	0	0	0	0
	F	3	1	2	0	1	1	0	0	0	0
27 ans	H + F	4	8	4	7	0	1	0	0	0	0
1975 - 1974	H	2	7	2	6	0	1	0	0	0	0
	F	2	1	2	1	0	0	0	0	0	0
28 ans	H + F	4	1	1	1	2	0	0	0	1	0
1974 - 1973	H	2	1	0	1	1	0	0	0	1	0
	F	2	0	1	0	1	0	0	0	0	0
29 ans	H + F	6	6	5	6	1	0	0	0	0	0
1973 - 1972	H	3	4	3	4	0	0	0	0	0	0
	F	3	2	2	2	1	0	0	0	0	0
30 ans	H + F	6	4	5	3	0	1	0	0	1	0
1972 - 1971	H	6	4	5	3	0	1	0	0	1	0
	F	0	0	0	0	0	0	0	0	0	0
31 ans	H + F	5	6	5	5	0	1	0	0	0	0
1971 - 1970	H	5	6	5	5	0	1	0	0	0	0
	F	0	0	0	0	0	0	0	0	0	0
32 ans	H + F	9	4	4	0	5	3	0	0	0	1
1970 - 1969	H	3	2	2	0	1	2	0	0	0	0
	F	6	2	2	0	4	1	0	0	0	1
33 ans	H + F	4	6	1	5	2	1	0	0	1	0
1969 - 1968	H	2	5	1	4	0	1	0	0	1	0
	F	2	1	0	1	2	0	0	0	0	0
34 ans	H + F	9	6	3	4	4	1	0	0	2	1
1968 - 1967	H	7	4	3	3	2	1	0	0	2	0
	F	2	2	0	1	2	0	0	0	0	1
35 ans	H + F	4	6	2	4	1	0	0	0	1	2
1967 - 1966	H	3	3	1	3	1	0	0	0	1	0
	F	1	3	1	1	0	0	0	0	0	2

Décès par région selon le sexe, l'âge, l'état civil et l'année de naissance - suite

Âge et année de naissance		Total		Célibataires		Mariés		Veufs		Divorcés	
		An +	An -	An +	An -	An +	An -	An +	An -	An +	An -
36 ans	H + F	13	7	5	3	3	3	0	0	5	1
1966 - 1965	H	7	4	3	3	1	0	0	0	3	1
	F	6	3	2	0	2	3	0	0	2	0
37 ans	H + F	15	6	6	3	6	2	0	0	3	1
1965 - 1964	H	8	3	5	1	3	2	0	0	0	0
	F	7	3	1	2	3	0	0	0	3	1
38 ans	H + F	8	11	3	6	4	4	0	0	1	1
1964 - 1963	H	6	5	2	3	3	2	0	0	1	0
	F	2	6	1	3	1	2	0	0	0	1
39 ans	H + F	13	3	6	1	4	2	0	0	3	0
1963 - 1962	H	9	3	5	1	2	2	0	0	2	0
	F	4	0	1	0	2	0	0	0	1	0
40 ans	H + F	12	7	6	3	4	4	1	0	1	0
1962 - 1961	H	9	2	5	1	3	1	0	0	1	0
	F	3	5	1	2	1	3	1	0	0	0
41 ans	H + F	10	10	7	4	2	5	0	0	1	1
1961 - 1960	H	8	5	6	3	1	1	0	0	1	1
	F	2	5	1	1	1	4	0	0	0	0
42 ans	H + F	16	10	5	4	8	2	0	1	3	3
1960 - 1959	H	9	8	3	3	4	2	0	0	2	3
	F	7	2	2	1	4	0	0	1	1	0
43 ans	H + F	13	20	6	4	4	13	0	0	3	3
1959 - 1958	H	6	13	3	4	1	8	0	0	2	1
	F	7	7	3	0	3	5	0	0	1	2
44 ans	H + F	16	16	6	6	7	6	0	0	3	4
1958 - 1957	H	10	10	4	5	5	3	0	0	1	2
	F	6	6	2	1	2	3	0	0	2	2
45 ans	H + F	24	22	7	6	10	11	1	0	6	5
1957 - 1956	H	17	17	5	4	6	9	1	0	5	4
	F	7	5	2	2	4	2	0	0	1	1
46 ans	H + F	19	16	10	1	4	9	1	0	4	6
1956 - 1955	H	12	10	8	0	2	6	0	0	2	4
	F	7	6	2	1	2	3	1	0	2	2
47 ans	H + F	22	17	10	2	9	8	0	1	3	6
1955 - 1954	H	14	12	6	2	6	5	0	0	2	5
	F	8	5	4	0	3	3	0	1	1	1
48 ans	H + F	24	21	6	7	8	8	3	1	7	5
1954 - 1953	H	15	15	5	4	4	7	1	1	5	3
	F	9	6	1	3	4	1	2	0	2	2
49 ans	H + F	23	24	5	6	10	12	1	1	7	5
1953 - 1952	H	10	13	1	4	3	6	0	1	6	2
	F	13	11	4	2	7	6	1	0	1	3
50 ans	H + F	29	21	7	3	15	10	0	1	7	7
1952 - 1951	H	19	14	5	2	9	8	0	1	5	3
	F	10	7	2	1	6	2	0	0	2	4
51 ans	H + F	30	28	6	6	16	9	0	2	8	11
1951 - 1950	H	22	20	5	4	13	7	0	0	4	9
	F	8	8	1	2	3	2	0	2	4	2
52 ans	H + F	27	29	5	8	15	13	0	1	7	7
1950 - 1949	H	17	18	4	7	7	6	0	0	6	5
	F	10	11	1	1	8	7	0	1	1	2

Décès par région selon le sexe, l'âge, l'état civil et l'année de naissance - suite

Âge et année de naissance		Total		Célibataires		Mariés		Veufs		Divorcés	
		An +	An -	An +	An -	An +	An -	An +	An -	An +	An -
53 ans	H + F	32	26	5	9	22	8	1	0	4	9
1949 - 1948	H	22	17	4	5	15	4	1	0	2	8
	F	10	9	1	4	7	4	0	0	2	1
54 ans	H + F	38	37	6	8	18	21	2	2	12	6
1948 - 1947	H	25	23	5	5	11	16	2	0	7	2
	F	13	14	1	3	7	5	0	2	5	4
55 ans	H + F	48	32	7	8	26	16	2	1	13	7
1947 - 1946	H	29	23	4	4	16	13	0	0	9	6
	F	19	9	3	4	10	3	2	1	4	1
56 ans	H + F	43	27	6	10	28	9	5	0	4	8
1946 - 1945	H	24	18	3	8	17	7	2	0	2	3
	F	19	9	3	2	11	2	3	0	2	5
57 ans	H + F	35	40	7	4	14	24	4	2	10	10
1945 - 1944	H	20	25	6	4	7	15	1	0	6	6
	F	15	15	1	0	7	9	3	2	4	4
58 ans	H + F	47	37	4	9	22	18	5	2	16	8
1944 - 1943	H	31	19	3	6	18	9	1	1	9	3
	F	16	18	1	3	4	9	4	1	7	5
59 ans	H + F	43	35	7	2	22	16	3	1	11	16
1943 - 1942	H	30	22	7	1	14	10	2	0	7	11
	F	13	13	0	1	8	6	1	1	4	5
60 ans	H + F	51	25	7	2	29	15	6	2	9	6
1942 - 1941	H	34	19	5	1	20	11	3	1	6	6
	F	17	6	2	1	9	4	3	1	3	0
61 ans	H + F	49	51	2	6	34	21	2	6	11	18
1941 - 1940	H	31	30	1	4	22	12	1	3	7	11
	F	18	21	1	2	12	9	1	3	4	7
62 ans	H + F	62	36	3	3	36	17	12	6	11	10
1940 - 1939	H	32	25	1	2	24	13	3	3	4	7
	F	30	11	2	1	12	4	9	3	7	3
63 ans	H + F	40	40	4	6	21	22	5	8	10	4
1939 - 1938	H	27	28	2	4	18	17	0	5	7	2
	F	13	12	2	2	3	5	5	3	3	2
64 ans	H + F	63	68	4	7	39	38	11	6	9	17
1938 - 1937	H	38	40	3	5	25	20	3	3	7	12
	F	25	28	1	2	14	18	8	3	2	5
65 ans	H + F	59	61	7	6	32	35	12	11	8	9
1937 - 1936	H	39	34	3	5	22	19	7	5	7	5
	F	20	27	4	1	10	16	5	6	1	4
66 ans	H + F	66	55	6	6	32	33	13	8	15	8
1936 - 1935	H	39	34	3	5	24	23	5	1	7	5
	F	27	21	3	1	8	10	8	7	8	3
67 ans	H + F	71	55	7	8	42	32	15	11	7	4
1935 - 1934	H	43	30	4	6	30	18	5	2	4	4
	F	28	25	3	2	12	14	10	9	3	0
68 ans	H + F	80	91	4	13	48	52	13	10	15	16
1934 - 1933	H	48	55	2	7	33	34	5	4	8	10
	F	32	36	2	6	15	18	8	6	7	6
69 ans	H + F	74	88	5	8	46	45	14	18	9	17
1933 - 1932	H	35	49	1	4	25	29	4	7	5	9
	F	39	39	4	4	21	16	10	11	4	8

Décès par région selon le sexe, l'âge, l'état civil et l'année de naissance - suite

Âge et année de naissance		Total		Célibataires		Mariés		Veufs		Divorcés	
		An +	An -	An +	An -	An +	An -	An +	An -	An +	An -
70 ans	H + F	87	86	10	8	52	48	12	18	13	12
1932 - 1931	H	61	50	7	7	39	29	7	7	8	7
	F	26	36	3	1	13	19	5	11	5	5
71 ans	H + F	83	87	6	8	48	40	18	23	11	16
1931 - 1930	H	53	46	2	4	35	28	8	9	8	5
	F	30	41	4	4	13	12	10	14	3	11
72 ans	H + F	111	90	10	8	57	44	28	25	16	13
1930 - 1929	H	69	48	6	3	45	30	10	7	8	8
	F	42	42	4	5	12	14	18	18	8	5
73 ans	H + F	103	116	7	11	60	69	24	24	12	12
1929 - 1928	H	68	66	5	8	46	42	11	9	6	7
	F	35	50	2	3	14	27	13	15	6	5
74 ans	H + F	101	110	9	8	57	54	22	34	13	14
1928 - 1927	H	57	51	5	3	39	34	6	9	7	5
	F	44	59	4	5	18	20	16	25	6	9
75 ans	H + F	137	151	6	9	78	71	37	53	16	18
1927 - 1926	H	91	77	5	4	59	51	15	13	12	9
	F	46	74	1	5	19	20	22	40	4	9
76 ans	H + F	145	148	12	11	64	72	49	45	20	20
1926 - 1925	H	87	80	7	9	48	50	20	12	12	9
	F	58	68	5	2	16	22	29	33	8	11
77 ans	H + F	129	184	11	16	64	77	46	73	8	18
1925 - 1924	H	77	83	5	6	51	51	17	18	4	8
	F	52	101	6	10	13	26	29	55	4	10
78 ans	H + F	145	149	12	10	62	61	58	65	13	13
1924 - 1923	H	84	74	10	3	45	45	24	18	5	8
	F	61	75	2	7	17	16	34	47	8	5
79 ans	H + F	180	175	20	15	77	86	78	60	5	14
1923 - 1922	H	90	92	7	7	55	64	25	15	3	6
	F	90	83	13	8	22	22	53	45	2	8
80 ans	H + F	185	206	14	17	86	86	77	83	8	20
1922 - 1921	H	94	98	7	5	59	62	26	21	2	10
	F	91	108	7	12	27	24	51	62	6	10
81 ans	H + F	192	211	12	15	78	81	88	99	14	16
1921 - 1920	H	79	86	2	6	53	54	23	22	1	4
	F	113	125	10	9	25	27	65	77	13	12
82 ans	H + F	228	209	18	18	70	68	121	110	19	13
1920 - 1919	H	108	81	6	2	59	51	39	25	4	3
	F	120	128	12	16	11	17	82	85	15	10
83 ans	H + F	136	133	4	11	50	40	71	71	11	11
1919 - 1918	H	62	51	0	7	36	24	23	17	3	3
	F	74	82	4	4	14	16	48	54	8	8
84 ans	H + F	99	124	6	11	33	34	55	68	5	11
1918 - 1917	H	36	43	2	1	22	20	11	18	1	4
	F	63	81	4	10	11	14	44	50	4	7
85 ans	H + F	117	133	10	11	29	29	74	83	4	10
1917 - 1916	H	45	42	5	1	21	20	19	18	0	3
	F	72	91	5	10	8	9	55	65	4	7
86 ans	H + F	136	160	8	7	33	34	88	108	7	11
1916 - 1915	H	56	52	2	3	26	25	26	20	2	4
	F	80	108	6	4	7	9	62	88	5	7

Décès par région selon le sexe, l'âge, l'état civil et l'année de naissance - suite

Âge et année de naissance		Total		Célibataires		Mariés		Veufs		Divorcés	
		An +	An -	An +	An -	An +	An -	An +	An -	An +	An -
87 ans	H + F	178	196	21	20	50	45	100	119	7	12
1915 - 1914	H	67	63	4	4	32	34	30	21	1	4
	F	111	133	17	16	18	11	70	98	6	8
88 ans	H + F	195	200	17	17	40	30	129	141	9	12
1914 - 1913	H	65	59	3	4	28	24	32	29	2	2
	F	130	141	14	13	12	6	97	112	7	10
89 ans	H + F	175	191	17	19	34	39	112	121	12	12
1913 - 1912	H	58	59	6	2	22	29	26	27	4	1
	F	117	132	11	17	12	10	86	94	8	11
90 ans	H + F	171	155	10	10	28	18	126	122	7	5
1912 - 1911	H	49	37	4	1	19	13	25	23	1	0
	F	122	118	6	9	9	5	101	99	6	5
91 ans	H + F	147	141	17	13	16	17	108	99	6	12
1911 - 1910	H	38	34	2	2	14	13	21	18	1	1
	F	109	107	15	11	2	4	87	81	5	11
92 ans	H + F	146	115	13	6	17	14	109	84	7	11
1910 - 1909	H	30	20	2	0	13	8	14	11	1	1
	F	116	95	11	6	4	6	95	73	6	10
93 ans	H + F	117	108	10	10	9	8	94	82	4	8
1909 - 1908	H	21	17	2	1	8	5	11	10	0	1
	F	96	91	8	9	1	3	83	72	4	7
94 ans	H + F	85	89	7	5	6	6	67	75	5	3
1908 - 1907	H	21	21	0	1	5	3	16	16	0	1
	F	64	68	7	4	1	3	51	59	5	2
95 ans	H + F	90	70	4	10	9	4	72	54	5	2
1907 - 1906	H	20	13	0	2	6	3	14	8	0	0
	F	70	57	4	8	3	1	58	46	5	2
96 ans	H + F	49	49	4	6	2	1	40	39	3	3
1906 - 1905	H	9	7	1	0	2	1	5	6	1	0
	F	40	42	3	6	0	0	35	33	2	3
97 ans	H + F	49	46	4	3	1	4	41	38	3	1
1905 - 1904	H	9	4	1	0	1	2	6	2	1	0
	F	40	42	3	3	0	2	35	36	2	1
98 ans	H + F	35	36	4	2	0	1	31	29	0	4
1904 - 1903	H	1	3	0	0	0	1	1	2	0	0
	F	34	33	4	2	0	0	30	27	0	4
99 ans	H + F	16	23	1	3	0	1	14	19	1	0
1903 - 1902	H	1	4	0	1	0	1	1	2	0	0
	F	15	19	1	2	0	0	13	17	1	0
100 ans	H + F	12	18	0	0	0	1	11	17	1	0
1902 - 1901	H	0	6	0	0	0	1	0	5	0	0
	F	12	12	0	0	0	0	11	12	1	0
101 ans	H + F	5	10	1	0	0	0	4	10	0	0
1901 - 1900	H	0	0	0	0	0	0	0	0	0	0
	F	5	10	1	0	0	0	4	10	0	0
102 ans	H + F	8	7	1	1	0	0	6	6	1	0
1900 - 1899	H	0	1	0	0	0	0	0	1	0	0
	F	8	6	1	1	0	0	6	5	1	0
103 ans	H + F	2	3	0	0	0	1	2	2	0	0
1899 - 1898	H	0	0	0	0	0	0	0	0	0	0
	F	2	3	0	0	0	1	2	2	0	0

Décès par région selon le sexe, l'âge, l'état civil et l'année de naissance - suite

Âge et année de naissance		Total		Célibataires		Mariés		Veufs		Divorcés	
		An +	An -	An +	An -	An +	An -	An +	An -	An +	An -
104 ans	H + F	4	1	1	0	0	1	3	0	0	0
1898 - 1897	H	0	1	0	0	0	1	0	0	0	0
	F	4	0	1	0	0	0	3	0	0	0
105 ans	H + F	3	1	0	0	0	0	3	1	0	0
1897 - 1896	H	0	0	0	0	0	0	0	0	0	0
	F	3	1	0	0	0	0	3	1	0	0

Décès par région selon le sexe, l'âge, l'état civil et l'année de naissance - suite

Région flamande

		Total		Célibataires		Mariés		Veufs		Divorcés	
		An +	An -	An +	An -	An +	An -	An +	An -	An +	An -
Total	H + F	29.163	28.762	3.174	2.937	12.624	12.096	11.840	12.308	1.525	1.421
	H	14.897	14.337	1.754	1.664	8.880	8.438	3.300	3.380	963	855
	F	14.266	14.425	1.420	1.273	3.744	3.658	8.540	8.928	562	566
Moins de 20 ans	H + F	376	217	376	215	0	2	0	0	0	0
	H	219	143	219	142	0	1	0	0	0	0
	F	157	74	157	73	0	1	0	0	0	0
De 20 à 39 ans	H + F	633	648	353	342	211	236	3	4	66	66
	H	437	443	250	262	143	140	2	2	42	39
	F	196	205	103	80	68	96	1	2	24	27
De 40 à 59 ans	H + F	2.868	2.666	378	372	1.816	1.605	120	146	554	543
	H	1.828	1.710	280	294	1.121	1.008	48	51	379	357
	F	1.040	956	98	78	695	597	72	95	175	186
De 60 à 79 ans	H + F	11.606	11.508	957	956	7.105	6.929	2.878	3.029	666	594
	H	7.140	7.006	638	657	5.001	4.885	1.052	1.086	449	378
	F	4.466	4.502	319	299	2.104	2.044	1.826	1.943	217	216
De 80 à 99 ans	H + F	13.534	13.587	1.093	1.041	3.484	3.322	8.721	9.006	236	218
	H	5.246	5.017	367	309	2.608	2.402	2.179	2.225	92	81
	F	8.288	8.570	726	732	876	920	6.542	6.781	144	137
100 ans et plus	H + F	146	136	17	11	8	2	118	123	3	0
	H	27	18	0	0	7	2	19	16	1	0
	F	119	118	17	11	1	0	99	107	2	0
		Total		Célibataires		Mariés		Veufs		Divorcés	
		An +	An -	An +	An -	An +	An -	An +	An -	An +	An -
Moins de 5 ans	H + F	256	81	256	81	0	0	0	0	0	0
	H	146	54	146	54	0	0	0	0	0	0
	F	110	27	110	27	0	0	0	0	0	0
De 5 à 9 ans	H + F	25	25	25	25	0	0	0	0	0	0
	H	10	15	10	15	0	0	0	0	0	0
	F	15	10	15	10	0	0	0	0	0	0
De 10 à 14 ans	H + F	21	26	21	26	0	0	0	0	0	0
	H	10	15	10	15	0	0	0	0	0	0
	F	11	11	11	11	0	0	0	0	0	0
De 15 à 19 ans	H + F	74	85	74	83	0	2	0	0	0	0
	H	53	59	53	58	0	1	0	0	0	0
	F	21	26	21	25	0	1	0	0	0	0
De 20 à 24 ans	H + F	129	124	119	117	10	5	0	0	0	2
	H	94	95	89	92	5	3	0	0	0	0
	F	35	29	30	25	5	2	0	0	0	2
De 25 à 29 ans	H + F	126	118	103	88	21	25	0	0	2	5
	H	95	81	77	65	16	13	0	0	2	3
	F	31	37	26	23	5	12	0	0	0	2
De 30 à 34 ans	H + F	145	161	69	70	60	69	1	2	15	20
	H	98	116	44	57	43	45	0	0	11	14
	F	47	45	25	13	17	24	1	2	4	6
De 35 à 39 ans	H + F	233	245	62	67	120	137	2	2	49	39
	H	150	151	40	48	79	79	2	2	29	22
	F	83	94	22	19	41	58	0	0	20	17
De 40 à 44 ans	H + F	320	339	74	59	171	189	8	9	67	82
	H	204	216	56	47	104	114	3	3	41	52
	F	116	123	18	12	67	75	5	6	26	30

Décès par région selon le sexe, l'âge, l'état civil et l'année de naissance - suite

		Total		Célibataires		Mariés		Veufs		Divorcés	
		An +	An -	An +	An -	An +	An -	An +	An -	An +	An -
De 45 à 49 ans	H + F	554	519	84	81	315	296	13	17	142	125
	H	356	334	64	67	186	187	9	5	97	75
	F	198	185	20	14	129	109	4	12	45	50
De 50 à 54 ans	H + F	803	783	100	93	517	470	30	38	156	182
	H	475	491	71	74	291	284	8	13	105	120
	F	328	292	29	19	226	186	22	25	51	62
De 55 à 59 ans	H + F	1.191	1.025	120	139	813	650	69	82	189	154
	H	793	669	89	106	540	423	28	30	136	110
	F	398	356	31	33	273	227	41	52	53	44
De 60 à 64 ans	H + F	1.392	1.364	144	145	951	918	137	144	160	157
	H	908	887	108	122	640	617	52	54	108	94
	F	484	477	36	23	311	301	85	90	52	63
De 65 à 69 ans	H + F	2.250	2.199	224	182	1.495	1.491	342	369	189	157
	H	1.514	1.408	173	124	1.064	1.040	143	146	134	98
	F	736	791	51	58	431	451	199	223	55	59
De 70 à 74 ans	H + F	3.346	3.283	254	291	2.141	2.041	774	802	177	149
	H	2.109	2.064	172	205	1.512	1.453	309	300	116	106
	F	1.237	1.219	82	86	629	588	465	502	61	43
De 75 à 79 ans	H + F	4.618	4.662	335	338	2.518	2.479	1.625	1.714	140	131
	H	2.609	2.647	185	206	1.785	1.775	548	586	91	80
	F	2.009	2.015	150	132	733	704	1.077	1.128	49	51
De 80 à 84 ans	H + F	4.928	4.679	359	322	2.023	1.869	2.432	2.393	114	95
	H	2.412	2.199	156	130	1.508	1.342	692	686	56	41
	F	2.516	2.480	203	192	515	527	1.740	1.707	58	54
De 85 à 89 ans	H + F	4.357	4.650	367	353	1.050	1.058	2.865	3.164	75	75
	H	1.652	1.709	118	110	779	770	731	804	24	25
	F	2.705	2.941	249	243	271	288	2.134	2.360	51	50
De 90 à 94 ans	H + F	3.217	3.257	273	279	368	350	2.537	2.589	39	39
	H	941	905	75	58	284	253	572	583	10	11
	F	2.276	2.352	198	221	84	97	1.965	2.006	29	28
De 95 à 99 ans	H + F	1.032	1.001	94	87	43	45	887	860	8	9
	H	241	204	18	11	37	37	184	152	2	4
	F	791	797	76	76	6	8	703	708	6	5
De 100 à 104 ans	H + F	133	133	14	11	8	2	108	120	3	0
	H	25	17	0	0	7	2	17	15	1	0
	F	108	116	14	11	1	0	91	105	2	0
De 105 à 109 ans	H + F	12	3	3	0	0	0	9	3	0	0
	H	2	1	0	0	0	0	2	1	0	0
	F	10	2	3	0	0	0	7	2	0	0
De 110 à 114 ans	H + F	1	0	0	0	0	0	1	0	0	0
	H	0	0	0	0	0	0	0	0	0	0
	F	1	0	0	0	0	0	1	0	0	0

Note explicative

Ce tableau présente page suivante, le nombre de décès par âge, sexe état civil et année de naissance. Il permet de distinguer dans l'année de leur décès, les personnes ayant atteint leur date anniversaire ou non.

Les colonnes intitulées " An + " (Anniversaire +) et " An - " (Anniversaire -) permettent cette distinction.

La colonne " An + " indique le nombre de personnes décédées à l'âge mentionné après avoir eu leur dernier anniversaire dans l'année calendrier du décès.

La colonne " An - " indique le nombre de personnes décédées à l'âge mentionné après avoir eu leur dernier anniversaire pendant l'année calendrier précédente.

Décès par région selon le sexe, l'âge, l'état civil et l'année de naissance - suite

Âge et année de naissance		Total		Célibataires		Mariés		Veufs		Divorcés	
		An +	An -	An +	An -	An +	An -	An +	An -	An +	An -
0 an	H + F	210	48	210	48	0	0	0	0	0	0
2002 - 2001	H	122	35	122	35	0	0	0	0	0	0
	F	88	13	88	13	0	0	0	0	0	0
1 an	H + F	18	16	18	16	0	0	0	0	0	0
2001 - 2000	H	9	9	9	9	0	0	0	0	0	0
	F	9	7	9	7	0	0	0	0	0	0
2 ans	H + F	11	6	11	6	0	0	0	0	0	0
2000 - 1999	H	7	2	7	2	0	0	0	0	0	0
	F	4	4	4	4	0	0	0	0	0	0
3 ans	H + F	9	6	9	6	0	0	0	0	0	0
1999 - 1998	H	5	6	5	6	0	0	0	0	0	0
	F	4	0	4	0	0	0	0	0	0	0
4 ans	H + F	8	5	8	5	0	0	0	0	0	0
1998 - 1997	H	3	2	3	2	0	0	0	0	0	0
	F	5	3	5	3	0	0	0	0	0	0
5 ans	H + F	5	7	5	7	0	0	0	0	0	0
1997 - 1996	H	2	4	2	4	0	0	0	0	0	0
	F	3	3	3	3	0	0	0	0	0	0
6 ans	H + F	1	6	1	6	0	0	0	0	0	0
1996 - 1995	H	1	4	1	4	0	0	0	0	0	0
	F	0	2	0	2	0	0	0	0	0	0
7 ans	H + F	7	5	7	5	0	0	0	0	0	0
1995 - 1994	H	3	3	3	3	0	0	0	0	0	0
	F	4	2	4	2	0	0	0	0	0	0
8 ans	H + F	8	4	8	4	0	0	0	0	0	0
1994 - 1993	H	4	3	4	3	0	0	0	0	0	0
	F	4	1	4	1	0	0	0	0	0	0
9 ans	H + F	4	3	4	3	0	0	0	0	0	0
1993 - 1992	H	0	1	0	1	0	0	0	0	0	0
	F	4	2	4	2	0	0	0	0	0	0
10 ans	H + F	4	2	4	2	0	0	0	0	0	0
1992 - 1991	H	1	2	1	2	0	0	0	0	0	0
	F	3	0	3	0	0	0	0	0	0	0
11 ans	H + F	2	4	2	4	0	0	0	0	0	0
1991 - 1990	H	2	3	2	3	0	0	0	0	0	0
	F	0	1	0	1	0	0	0	0	0	0
12 ans	H + F	3	6	3	6	0	0	0	0	0	0
1990 - 1989	H	1	3	1	3	0	0	0	0	0	0
	F	2	3	2	3	0	0	0	0	0	0
13 ans	H + F	7	9	7	9	0	0	0	0	0	0
1989 - 1988	H	4	5	4	5	0	0	0	0	0	0
	F	3	4	3	4	0	0	0	0	0	0
14 ans	H + F	5	5	5	5	0	0	0	0	0	0
1988 - 1987	H	2	2	2	2	0	0	0	0	0	0
	F	3	3	3	3	0	0	0	0	0	0
15 ans	H + F	6	7	6	7	0	0	0	0	0	0
1987 - 1986	H	5	2	5	2	0	0	0	0	0	0
	F	1	5	1	5	0	0	0	0	0	0
16 ans	H + F	13	13	13	13	0	0	0	0	0	0
1986 - 1985	H	9	12	9	12	0	0	0	0	0	0
	F	4	1	4	1	0	0	0	0	0	0

Décès par région selon le sexe, l'âge, l'état civil et l'année de naissance - suite

Âge et année de naissance		Total		Célibataires		Mariés		Veufs		Divorcés	
		An +	An -	An +	An -	An +	An -	An +	An -	An +	An -
17 ans	H + F	11	14	11	14	0	0	0	0	0	0
1985 - 1984	H	10	10	10	10	0	0	0	0	0	0
	F	1	4	1	4	0	0	0	0	0	0
18 ans	H + F	14	29	14	28	0	1	0	0	0	0
1984 - 1983	H	9	22	9	21	0	1	0	0	0	0
	F	5	7	5	7	0	0	0	0	0	0
19 ans	H + F	30	22	30	21	0	1	0	0	0	0
1983 - 1982	H	20	13	20	13	0	0	0	0	0	0
	F	10	9	10	8	0	1	0	0	0	0
20 ans	H + F	14	27	13	27	1	0	0	0	0	0
1982 - 1981	H	10	22	10	22	0	0	0	0	0	0
	F	4	5	3	5	1	0	0	0	0	0
21 ans	H + F	22	20	20	19	2	1	0	0	0	0
1981 - 1980	H	12	15	11	15	1	0	0	0	0	0
	F	10	5	9	4	1	1	0	0	0	0
22 ans	H + F	40	27	39	26	1	1	0	0	0	0
1980 - 1979	H	31	22	30	21	1	1	0	0	0	0
	F	9	5	9	5	0	0	0	0	0	0
23 ans	H + F	26	27	23	25	3	1	0	0	0	1
1979 - 1978	H	21	19	19	19	2	0	0	0	0	0
	F	5	8	4	6	1	1	0	0	0	1
24 ans	H + F	27	23	24	20	3	2	0	0	0	1
1978 - 1977	H	20	17	19	15	1	2	0	0	0	0
	F	7	6	5	5	2	0	0	0	0	1
25 ans	H + F	26	22	19	19	7	3	0	0	0	0
1977 - 1976	H	17	13	13	12	4	1	0	0	0	0
	F	9	9	6	7	3	2	0	0	0	0
26 ans	H + F	25	17	23	15	2	1	0	0	0	1
1976 - 1975	H	18	13	17	12	1	1	0	0	0	0
	F	7	4	6	3	1	0	0	0	0	1
27 ans	H + F	19	25	18	17	1	5	0	0	0	3
1975 - 1974	H	17	15	16	10	1	2	0	0	0	3
	F	2	10	2	7	0	3	0	0	0	0
28 ans	H + F	25	26	19	19	5	7	0	0	1	0
1974 - 1973	H	19	22	13	17	5	5	0	0	1	0
	F	6	4	6	2	0	2	0	0	0	0
29 ans	H + F	31	28	24	18	6	9	0	0	1	1
1973 - 1972	H	24	18	18	14	5	4	0	0	1	0
	F	7	10	6	4	1	5	0	0	0	1
30 ans	H + F	25	27	17	15	8	11	0	0	0	1
1972 - 1971	H	19	20	11	9	8	10	0	0	0	1
	F	6	7	6	6	0	1	0	0	0	0
31 ans	H + F	38	31	19	18	16	9	0	0	3	4
1971 - 1970	H	27	26	13	17	12	5	0	0	2	4
	F	11	5	6	1	4	4	0	0	1	0
32 ans	H + F	27	34	10	13	14	14	0	0	3	7
1970 - 1969	H	15	25	4	12	9	10	0	0	2	3
	F	12	9	6	1	5	4	0	0	1	4
33 ans	H + F	24	32	10	15	11	10	0	1	3	6
1969 - 1968	H	19	24	7	12	9	8	0	0	3	4
	F	5	8	3	3	2	2	0	1	0	2

Décès par région selon le sexe, l'âge, l'état civil et l'année de naissance - suite

Âge et année de naissance		Total		Célibataires		Mariés		Veufs		Divorcés	
		An +	An -	An +	An -	An +	An -	An +	An -	An +	An -
34 ans	H + F	31	37	13	9	11	25	1	1	6	2
1968 - 1967	H	18	21	9	7	5	12	0	0	4	2
	F	13	16	4	2	6	13	1	1	2	0
35 ans	H + F	35	44	7	12	17	26	0	1	11	5
1967 - 1966	H	19	30	5	11	9	16	0	1	5	2
	F	16	14	2	1	8	10	0	0	6	3
36 ans	H + F	47	41	14	9	25	26	0	0	8	6
1966 - 1965	H	29	23	8	8	15	12	0	0	6	3
	F	18	18	6	1	10	14	0	0	2	3
37 ans	H + F	44	38	13	15	20	17	1	0	10	6
1965 - 1964	H	30	24	9	8	14	11	1	0	6	5
	F	14	14	4	7	6	6	0	0	4	1
38 ans	H + F	55	45	16	11	28	28	0	1	11	5
1964 - 1963	H	41	28	10	9	23	16	0	1	8	2
	F	14	17	6	2	5	12	0	0	3	3
39 ans	H + F	52	77	12	20	30	40	1	0	9	17
1963 - 1962	H	31	46	8	12	18	24	1	0	4	10
	F	21	31	4	8	12	16	0	0	5	7
40 ans	H + F	50	54	14	11	27	25	3	3	6	15
1962 - 1961	H	36	35	12	10	18	15	1	2	5	8
	F	14	19	2	1	9	10	2	1	1	7
41 ans	H + F	51	68	15	16	20	37	0	2	16	13
1961 - 1960	H	28	43	13	11	8	25	0	1	7	6
	F	23	25	2	5	12	12	0	1	9	7
42 ans	H + F	65	61	12	15	33	28	4	1	16	17
1960 - 1959	H	46	36	10	10	23	16	2	0	11	10
	F	19	25	2	5	10	12	2	1	5	7
43 ans	H + F	74	77	14	11	49	47	0	1	11	18
1959 - 1958	H	46	50	10	10	30	25	0	0	6	15
	F	28	27	4	1	19	22	0	1	5	3
44 ans	H + F	80	79	19	6	42	52	1	2	18	19
1958 - 1957	H	48	52	11	6	25	33	0	0	12	13
	F	32	27	8	0	17	19	1	2	6	6
45 ans	H + F	82	85	12	13	43	49	2	1	25	22
1957 - 1956	H	57	56	10	11	27	31	2	0	18	14
	F	25	29	2	2	16	18	0	1	7	8
46 ans	H + F	94	95	8	19	60	46	0	2	26	28
1956 - 1955	H	61	57	5	16	39	23	0	0	17	18
	F	33	38	3	3	21	23	0	2	9	10
47 ans	H + F	120	111	20	16	70	66	6	3	24	26
1955 - 1954	H	77	68	15	11	44	43	3	1	15	13
	F	43	43	5	5	26	23	3	2	9	13
48 ans	H + F	126	103	27	11	65	69	3	5	31	18
1954 - 1953	H	76	73	20	11	28	49	2	1	26	12
	F	50	30	7	0	37	20	1	4	5	6
49 ans	H + F	132	125	17	22	77	66	2	6	36	31
1953 - 1952	H	85	80	14	18	48	41	2	3	21	18
	F	47	45	3	4	29	25	0	3	15	13
50 ans	H + F	155	123	16	20	104	71	1	1	34	31
1952 - 1951	H	92	78	12	17	57	38	0	0	23	23
	F	63	45	4	3	47	33	1	1	11	8

Décès par région selon le sexe, l'âge, l'état civil et l'année de naissance - suite

Âge et année de naissance		Total		Célibataires		Mariés		Veufs		Divorcés	
		An +	An -	An +	An -	An +	An -	An +	An -	An +	An -
51 ans	H + F	157	149	17	15	98	93	7	4	35	37
1951 - 1950	H	98	93	15	12	60	55	2	2	21	24
	F	59	56	2	3	38	38	5	2	14	13
52 ans	H + F	170	164	21	23	107	87	6	10	36	44
1950 - 1949	H	96	97	14	16	54	48	2	3	26	30
	F	74	67	7	7	53	39	4	7	10	14
53 ans	H + F	152	169	24	16	86	105	7	10	35	38
1949 - 1948	H	86	108	17	13	45	66	1	5	23	24
	F	66	61	7	3	41	39	6	5	12	14
54 ans	H + F	169	178	22	19	122	114	9	13	16	32
1948 - 1947	H	103	115	13	16	75	77	3	3	12	19
	F	66	63	9	3	47	37	6	10	4	13
55 ans	H + F	212	191	27	28	142	122	12	15	31	26
1947 - 1946	H	136	116	22	21	89	73	5	6	20	16
	F	76	75	5	7	53	49	7	9	11	10
56 ans	H + F	244	200	20	23	178	134	8	12	38	31
1946 - 1945	H	169	138	13	19	125	91	2	6	29	22
	F	75	62	7	4	53	43	6	6	9	9
57 ans	H + F	239	222	27	33	162	138	13	18	37	33
1945 - 1944	H	161	150	18	29	107	93	8	6	28	22
	F	78	72	9	4	55	45	5	12	9	11
58 ans	H + F	246	206	19	30	176	125	16	19	35	32
1944 - 1943	H	163	134	15	21	114	81	7	7	27	25
	F	83	72	4	9	62	44	9	12	8	7
59 ans	H + F	250	206	27	25	155	131	20	18	48	32
1943 - 1942	H	164	131	21	16	105	85	6	5	32	25
	F	86	75	6	9	50	46	14	13	16	7
60 ans	H + F	235	196	24	19	168	132	17	15	26	30
1942 - 1941	H	155	129	18	15	106	93	12	5	19	16
	F	80	67	6	4	62	39	5	10	7	14
61 ans	H + F	236	241	17	25	158	155	22	27	39	34
1941 - 1940	H	154	159	12	23	107	103	8	11	27	22
	F	82	82	5	2	51	52	14	16	12	12
62 ans	H + F	266	295	30	32	180	203	25	27	31	33
1940 - 1939	H	185	199	26	25	128	138	11	11	20	25
	F	81	96	4	7	52	65	14	16	11	8
63 ans	H + F	310	318	28	35	215	213	36	35	31	35
1939 - 1938	H	187	202	18	27	138	149	10	9	21	17
	F	123	116	10	8	77	64	26	26	10	18
64 ans	H + F	345	314	45	34	230	215	37	40	33	25
1938 - 1937	H	227	198	34	32	161	134	11	18	21	14
	F	118	116	11	2	69	81	26	22	12	11
65 ans	H + F	371	347	46	34	251	228	41	55	33	30
1937 - 1936	H	249	227	38	28	175	154	16	25	20	20
	F	122	120	8	6	76	74	25	30	13	10
66 ans	H + F	436	396	55	33	269	257	71	74	41	32
1936 - 1935	H	287	247	42	25	188	180	29	26	28	16
	F	149	149	13	8	81	77	42	48	13	16
67 ans	H + F	405	445	31	37	279	312	59	74	36	22
1935 - 1934	H	276	284	24	25	198	215	22	29	32	15
	F	129	161	7	12	81	97	37	45	4	7

Décès par région selon le sexe, l'âge, l'état civil et l'année de naissance - suite

Âge et année de naissance		Total		Célibataires		Mariés		Veufs		Divorcés	
		An +	An -	An +	An -	An +	An -	An +	An -	An +	An -
68 ans	H + F	479	463	43	36	313	314	85	73	38	40
1934 - 1933	H	327	304	29	22	233	225	37	31	28	26
	F	152	159	14	14	80	89	48	42	10	14
69 ans	H + F	559	548	49	42	383	380	86	93	41	33
1933 - 1932	H	375	346	40	24	270	266	39	35	26	21
	F	184	202	9	18	113	114	47	58	15	12
70 ans	H + F	584	583	35	50	404	375	107	116	38	42
1932 - 1931	H	384	376	24	33	291	266	45	45	24	32
	F	200	207	11	17	113	109	62	71	14	10
71 ans	H + F	655	589	60	47	418	362	139	160	38	20
1931 - 1930	H	416	371	38	35	297	263	57	57	24	16
	F	239	218	22	12	121	99	82	103	14	4
72 ans	H + F	664	688	46	72	420	427	149	160	49	29
1930 - 1929	H	400	438	27	53	279	299	58	65	36	21
	F	264	250	19	19	141	128	91	95	13	8
73 ans	H + F	712	647	59	59	437	392	185	170	31	26
1929 - 1928	H	462	403	42	44	317	278	81	64	22	17
	F	250	244	17	15	120	114	104	106	9	9
74 ans	H + F	731	776	54	63	462	485	194	196	21	32
1928 - 1927	H	447	476	41	40	328	347	68	69	10	20
	F	284	300	13	23	134	138	126	127	11	12
75 ans	H + F	798	819	60	66	482	464	233	267	23	22
1927 - 1926	H	497	481	35	43	351	327	95	96	16	15
	F	301	338	25	23	131	137	138	171	7	7
76 ans	H + F	849	874	72	62	457	497	285	289	35	26
1926 - 1925	H	490	507	37	40	324	352	110	102	19	13
	F	359	367	35	22	133	145	175	187	16	13
77 ans	H + F	948	970	64	68	522	532	331	342	31	28
1925 - 1924	H	522	560	36	40	361	380	103	121	22	19
	F	426	410	28	28	161	152	228	221	9	9
78 ans	H + F	1.030	1.001	69	74	557	500	374	397	30	30
1924 - 1923	H	563	581	35	45	396	379	113	138	19	19
	F	467	420	34	29	161	121	261	259	11	11
79 ans	H + F	993	998	70	68	500	486	402	419	21	25
1923 - 1922	H	537	518	42	38	353	337	127	129	15	14
	F	456	480	28	30	147	149	275	290	6	11
80 ans	H + F	1.073	1.074	90	81	494	476	461	497	28	20
1922 - 1921	H	575	544	46	33	370	345	145	158	14	8
	F	498	530	44	48	124	131	316	339	14	12
81 ans	H + F	1.100	1.149	86	75	487	512	496	534	31	28
1921 - 1920	H	563	576	39	39	361	362	146	160	17	15
	F	537	573	47	36	126	150	350	374	14	13
82 ans	H + F	1.276	1.074	81	53	509	432	655	566	31	23
1920 - 1919	H	636	494	26	18	390	308	203	161	17	7
	F	640	580	55	35	119	124	452	405	14	16
83 ans	H + F	823	707	52	59	318	229	438	403	15	16
1919 - 1918	H	363	308	23	20	219	171	115	108	6	9
	F	460	399	29	39	99	58	323	295	9	7
84 ans	H + F	656	675	50	54	215	220	382	393	9	8
1918 - 1917	H	275	277	22	20	168	156	83	99	2	2
	F	381	398	28	34	47	64	299	294	7	6

Décès par région selon le sexe, l'âge, l'état civil et l'année de naissance - suite

Âge et année de naissance		Total		Célibataires		Mariés		Veufs		Divorcés	
		An +	An -	An +	An -	An +	An -	An +	An -	An +	An -
85 ans	H + F	684	719	48	59	232	200	393	445	11	15
1917 - 1916	H	300	270	17	20	171	135	106	109	6	6
	F	384	449	31	39	61	65	287	336	5	9
86 ans	H + F	790	879	76	53	221	230	477	584	16	12
1916 - 1915	H	327	359	26	19	170	174	126	160	5	6
	F	463	520	50	34	51	56	351	424	11	6
87 ans	H + F	971	1.086	86	82	226	264	640	724	19	16
1915 - 1914	H	348	398	26	28	163	196	153	173	6	1
	F	623	688	60	54	63	68	487	551	13	15
88 ans	H + F	972	1.043	82	90	209	218	664	721	17	14
1914 - 1913	H	355	362	27	26	154	159	171	170	3	7
	F	617	681	55	64	55	59	493	551	14	7
89 ans	H + F	940	923	75	69	162	146	691	690	12	18
1913 - 1912	H	322	320	22	17	121	106	175	192	4	5
	F	618	603	53	52	41	40	516	498	8	13
90 ans	H + F	808	844	66	66	126	115	602	653	14	10
1912 - 1911	H	269	282	23	19	92	83	150	177	4	3
	F	539	562	43	47	34	32	452	476	10	7
91 ans	H + F	773	744	58	57	101	86	606	592	8	9
1911 - 1910	H	216	206	16	13	79	56	118	133	3	4
	F	557	538	42	44	22	30	488	459	5	5
92 ans	H + F	604	667	51	56	68	73	479	533	6	5
1910 - 1909	H	180	180	16	7	53	58	109	115	2	0
	F	424	487	35	49	15	15	370	418	4	5
93 ans	H + F	555	559	48	56	40	44	461	452	6	7
1909 - 1908	H	150	135	12	9	32	29	105	96	1	1
	F	405	424	36	47	8	15	356	356	5	6
94 ans	H + F	477	443	50	44	33	32	389	359	5	8
1908 - 1907	H	126	102	8	10	28	27	90	62	0	3
	F	351	341	42	34	5	5	299	297	5	5
95 ans	H + F	346	324	28	23	15	22	299	276	4	3
1907 - 1906	H	95	73	7	2	13	18	74	52	1	1
	F	251	251	21	21	2	4	225	224	3	2
96 ans	H + F	264	271	29	23	13	11	219	234	3	3
1906 - 1905	H	55	59	7	4	11	10	37	44	0	1
	F	209	212	22	19	2	1	182	190	3	2
97 ans	H + F	184	177	12	15	5	6	166	154	1	2
1905 - 1904	H	42	34	1	4	4	4	36	25	1	1
	F	142	143	11	11	1	2	130	129	0	1
98 ans	H + F	128	136	15	15	8	4	105	116	0	1
1904 - 1903	H	31	28	2	1	8	4	21	22	0	1
	F	97	108	13	14	0	0	84	94	0	0
99 ans	H + F	110	93	10	11	2	2	98	80	0	0
1903 - 1902	H	18	10	1	0	1	1	16	9	0	0
	F	92	83	9	11	1	1	82	71	0	0
100 ans	H + F	57	56	5	4	4	1	47	51	1	0
1902 - 1901	H	13	6	0	0	4	1	9	5	0	0
	F	44	50	5	4	0	0	38	46	1	0
101 ans	H + F	38	44	5	4	0	1	33	39	0	0
1901 - 1900	H	4	6	0	0	0	1	4	5	0	0
	F	34	38	5	4	0	0	29	34	0	0

Décès par région selon le sexe, l'âge, l'état civil et l'année de naissance - suite

Âge et année de naissance		Total		Célibataires		Mariés		Veufs		Divorcés	
		An +	An -	An +	An -	An +	An -	An +	An -	An +	An -
102 ans	H + F	23	18	1	2	3	0	18	16	1	0
1900 - 1899	H	5	3	0	0	2	0	3	3	0	0
	F	18	15	1	2	1	0	15	13	1	0
103 ans	H + F	12	11	2	1	1	0	8	10	1	0
1899 - 1898	H	3	2	0	0	1	0	1	2	1	0
	F	9	9	2	1	0	0	7	8	0	0
104 ans	H + F	3	4	1	0	0	0	2	4	0	0
1898 - 1897	H	0	0	0	0	0	0	0	0	0	0
	F	3	4	1	0	0	0	2	4	0	0
105 ans	H + F	7	1	2	0	0	0	5	1	0	0
1897 - 1896	H	2	0	0	0	0	0	2	0	0	0
	F	5	1	2	0	0	0	3	1	0	0
106 ans	H + F	4	2	1	0	0	0	3	2	0	0
1896 - 1895	H	0	1	0	0	0	0	0	1	0	0
	F	4	1	1	0	0	0	3	1	0	0
107 ans	H + F	1	0	0	0	0	0	1	0	0	0
1895 - 1894	H	0	0	0	0	0	0	0	0	0	0
	F	1	0	0	0	0	0	1	0	0	0

Décès par région selon le sexe, l'âge, l'état civil et l'année de naissance - suite

Région wallonne

		Total		Célibataires		Mariés		Veufs		Divorcés	
		An +	An -	An +	An -	An +	An -	An +	An -	An +	An -
Total	H + F	18.688	18.735	1.874	1.827	7.394	7.396	7.978	8.139	1.442	1.373
	H	9.300	9.231	1.160	1.124	5.321	5.305	1.958	1.942	861	860
	F	9.388	9.504	714	703	2.073	2.091	6.020	6.197	581	513
Moins de 20 ans	H + F	216	146	215	145	1	1	0	0	0	0
	H	134	86	134	86	0	0	0	0	0	0
	F	82	60	81	59	1	1	0	0	0	0
De 20 à 39 ans	H + F	451	502	272	296	130	152	5	1	44	53
	H	333	358	218	230	85	90	1	1	29	37
	F	118	144	54	66	45	62	4	0	15	16
De 40 à 59 ans	H + F	2.243	2.163	343	349	1.253	1.205	147	131	500	478
	H	1.490	1.431	264	255	825	791	54	49	347	336
	F	753	732	79	94	428	414	93	82	153	142
De 60 à 79 ans	H + F	7.521	7.757	549	531	4.095	4.262	2.225	2.367	652	597
	H	4.479	4.602	367	363	2.980	3.099	724	748	408	392
	F	3.042	3.155	182	168	1.115	1.163	1.501	1.619	244	205
De 80 à 99 ans	H + F	8.170	8.083	485	496	1.911	1.774	5.531	5.569	243	244
	H	2.854	2.743	177	189	1.428	1.323	1.172	1.136	77	95
	F	5.316	5.340	308	307	483	451	4.359	4.433	166	149
100 ans et plus	H + F	87	84	10	10	4	2	70	71	3	1
	H	10	11	0	1	3	2	7	8	0	0
	F	77	73	10	9	1	0	63	63	3	1
		Total		Célibataires		Mariés		Veufs		Divorcés	
		An +	An -	An +	An -	An +	An -	An +	An -	An +	An -
Moins de 5 ans	H + F	142	54	142	54	0	0	0	0	0	0
	H	82	26	82	26	0	0	0	0	0	0
	F	60	28	60	28	0	0	0	0	0	0
De 5 à 9 ans	H + F	17	13	17	13	0	0	0	0	0	0
	H	12	11	12	11	0	0	0	0	0	0
	F	5	2	5	2	0	0	0	0	0	0
De 10 à 14 ans	H + F	12	18	12	18	0	0	0	0	0	0
	H	7	8	7	8	0	0	0	0	0	0
	F	5	10	5	10	0	0	0	0	0	0
De 15 à 19 ans	H + F	45	61	44	60	1	1	0	0	0	0
	H	33	41	33	41	0	0	0	0	0	0
	F	12	20	11	19	1	1	0	0	0	0
De 20 à 24 ans	H + F	74	84	71	79	3	5	0	0	0	0
	H	62	69	60	66	2	3	0	0	0	0
	F	12	15	11	13	1	2	0	0	0	0
De 25 à 29 ans	H + F	97	111	73	84	20	22	0	0	4	5
	H	67	87	53	67	11	16	0	0	3	4
	F	30	24	20	17	9	6	0	0	1	1
De 30 à 34 ans	H + F	115	115	66	59	36	45	0	1	13	10
	H	85	63	55	39	22	19	0	1	8	4
	F	30	52	11	20	14	26	0	0	5	6
De 35 à 39 ans	H + F	165	192	62	74	71	80	5	0	27	38
	H	119	139	50	58	50	52	1	0	18	29
	F	46	53	12	16	21	28	4	0	9	9
De 40 à 44 ans	H + F	310	301	90	89	144	141	7	7	69	64
	H	206	199	68	64	82	86	1	2	55	47
	F	104	102	22	25	62	55	6	5	14	17

Décès par région selon le sexe, l'âge, l'état civil et l'année de naissance - suite

		Total		Célibataires		Mariés		Veufs		Divorcés	
		An +	An -	An +	An -	An +	An -	An +	An -	An +	An -
De 45 à 49 ans	H + F	465	489	85	87	251	267	25	19	104	116
	H	311	326	66	65	162	170	7	8	76	83
	F	154	163	19	22	89	97	18	11	28	33
De 50 à 54 ans	H + F	666	683	75	84	380	394	53	43	158	162
	H	452	447	56	67	252	257	26	11	118	112
	F	214	236	19	17	128	137	27	32	40	50
De 55 à 59 ans	H + F	802	690	93	89	478	403	62	62	169	136
	H	521	459	74	59	329	278	20	28	98	94
	F	281	231	19	30	149	125	42	34	71	42
De 60 à 64 ans	H + F	879	937	87	76	542	595	118	122	132	144
	H	577	615	57	60	384	402	45	52	91	101
	F	302	322	30	16	158	193	73	70	41	43
De 65 à 69 ans	H + F	1.375	1.395	116	98	806	899	273	266	180	132
	H	891	906	88	76	579	645	97	90	127	95
	F	484	489	28	22	227	254	176	176	53	37
De 70 à 74 ans	H + F	2.182	2.253	128	156	1.248	1.273	638	670	168	154
	H	1.312	1.355	94	109	903	935	211	211	104	100
	F	870	898	34	47	345	338	427	459	64	54
De 75 à 79 ans	H + F	3.085	3.172	218	201	1.499	1.495	1.196	1.309	172	167
	H	1.699	1.726	128	118	1.114	1.117	371	395	86	96
	F	1.386	1.446	90	83	385	378	825	914	86	71
De 80 à 84 ans	H + F	3.120	2.989	184	176	1.178	1.070	1.651	1.628	107	115
	H	1.428	1.335	83	94	885	780	414	407	46	54
	F	1.692	1.654	101	82	293	290	1.237	1.221	61	61
De 85 à 89 ans	H + F	2.596	2.690	156	159	544	522	1.820	1.931	76	78
	H	872	873	57	58	404	401	389	388	22	26
	F	1.724	1.817	99	101	140	121	1.431	1.543	54	52
De 90 à 94 ans	H + F	1.861	1.848	111	116	167	170	1.530	1.522	53	40
	H	444	443	32	30	121	132	283	269	8	12
	F	1.417	1.405	79	86	46	38	1.247	1.253	45	28
De 95 à 99 ans	H + F	593	556	34	45	22	12	530	488	7	11
	H	110	92	5	7	18	10	86	72	1	3
	F	483	464	29	38	4	2	444	416	6	8
De 100 à 104 ans	H + F	84	80	9	10	4	2	68	67	3	1
	H	9	11	0	1	3	2	6	8	0	0
	F	75	69	9	9	1	0	62	59	3	1
De 105 à 109 ans	H + F	3	4	1	0	0	0	2	4	0	0
	H	1	0	0	0	0	0	1	0	0	0
	F	2	4	1	0	0	0	1	4	0	0

Note explicative

Ce tableau présente page suivante, le nombre de décès par âge, sexe état civil et année de naissance. Il permet de distinguer dans l'année de leur décès, les personnes ayant atteint leur date anniversaire ou non.

Les colonnes intitulées " An + " (Anniversaire +) et " An - " (Anniversaire -) permettent cette distinction.

La colonne " An + " indique le nombre de personnes décédées à l'âge mentionné après avoir eu leur dernier anniversaire dans l'année calendrier du décès.

La colonne " An - " indique le nombre de personnes décédées à l'âge mentionné après avoir eu leur dernier anniversaire pendant l'année calendrier précédente.

Décès par région selon le sexe, l'âge, l'état civil et l'année de naissance - suite

Âge et année de naissance		Total		Célibataires		Mariés		Veufs		Divorcés	
		An +	An -	An +	An -	An +	An -	An +	An -	An +	An -
0 an	H + F	127	36	127	36	0	0	0	0	0	0
2002 - 2001	H	71	16	71	16	0	0	0	0	0	0
	F	56	20	56	20	0	0	0	0	0	0
1 an	H + F	6	8	6	8	0	0	0	0	0	0
2001 - 2000	H	4	4	4	4	0	0	0	0	0	0
	F	2	4	2	4	0	0	0	0	0	0
2 ans	H + F	5	4	5	4	0	0	0	0	0	0
2000 - 1999	H	4	2	4	2	0	0	0	0	0	0
	F	1	2	1	2	0	0	0	0	0	0
3 ans	H + F	4	4	4	4	0	0	0	0	0	0
1999 - 1998	H	3	3	3	3	0	0	0	0	0	0
	F	1	1	1	1	0	0	0	0	0	0
4 ans	H + F	0	2	0	2	0	0	0	0	0	0
1997 - 1996	H	0	1	0	1	0	0	0	0	0	0
	F	0	1	0	1	0	0	0	0	0	0
5 ans	H + F	6	4	6	4	0	0	0	0	0	0
1997 - 1996	H	4	2	4	2	0	0	0	0	0	0
	F	2	2	2	2	0	0	0	0	0	0
6 ans	H + F	1	2	1	2	0	0	0	0	0	0
1996 - 1995	H	1	2	1	2	0	0	0	0	0	0
	F	0	0	0	0	0	0	0	0	0	0
7 ans	H + F	2	0	2	0	0	0	0	0	0	0
1995 - 1994	H	1	0	1	0	0	0	0	0	0	0
	F	1	0	1	0	0	0	0	0	0	0
8 ans	H + F	2	5	2	5	0	0	0	0	0	0
1994 - 1993	H	2	5	2	5	0	0	0	0	0	0
	F	0	0	0	0	0	0	0	0	0	0
9 ans	H + F	6	2	6	2	0	0	0	0	0	0
1993 - 1992	H	4	2	4	2	0	0	0	0	0	0
	F	2	0	2	0	0	0	0	0	0	0
10 ans	H + F	3	2	3	2	0	0	0	0	0	0
1992 - 1991	H	1	2	1	2	0	0	0	0	0	0
	F	2	0	2	0	0	0	0	0	0	0
11 ans	H + F	2	5	2	5	0	0	0	0	0	0
1991 - 1990	H	2	1	2	1	0	0	0	0	0	0
	F	0	4	0	4	0	0	0	0	0	0
12 ans	H + F	3	6	3	6	0	0	0	0	0	0
1990 - 1989	H	2	1	2	1	0	0	0	0	0	0
	F	1	5	1	5	0	0	0	0	0	0
13 ans	H + F	4	2	4	2	0	0	0	0	0	0
1989 - 1988	H	2	2	2	2	0	0	0	0	0	0
	F	2	0	2	0	0	0	0	0	0	0
14 ans	H + F	0	3	0	3	0	0	0	0	0	0
1987 - 1986	H	0	2	0	2	0	0	0	0	0	0
	F	0	1	0	1	0	0	0	0	0	0
15 ans	H + F	4	7	4	7	0	0	0	0	0	0
1987 - 1986	H	2	4	2	4	0	0	0	0	0	0
	F	2	3	2	3	0	0	0	0	0	0
16 ans	H + F	6	10	6	10	0	0	0	0	0	0
1986 - 1985	H	5	8	5	8	0	0	0	0	0	0
	F	1	2	1	2	0	0	0	0	0	0

Décès par région selon le sexe, l'âge, l'état civil et l'année de naissance - suite

Âge et année de naissance		Total		Célibataires		Mariés		Veufs		Divorcés	
		An +	An -	An +	An -	An +	An -	An +	An -	An +	An -
17 ans	H + F	10	7	10	7	0	0	0	0	0	0
1985 - 1984	H	8	6	8	6	0	0	0	0	0	0
	F	2	1	2	1	0	0	0	0	0	0
18 ans	H + F	10	21	10	20	0	1	0	0	0	0
1984 - 1983	H	8	13	8	13	0	0	0	0	0	0
	F	2	8	2	7	0	1	0	0	0	0
19 ans	H + F	15	16	14	16	1	0	0	0	0	0
1983 - 1982	H	10	10	10	10	0	0	0	0	0	0
	F	5	6	4	6	1	0	0	0	0	0
20 ans	H + F	17	16	17	15	0	1	0	0	0	0
1982 - 1981	H	16	14	16	13	0	1	0	0	0	0
	F	1	2	1	2	0	0	0	0	0	0
21 ans	H + F	17	12	16	12	1	0	0	0	0	0
1981 - 1980	H	14	10	14	10	0	0	0	0	0	0
	F	3	2	2	2	1	0	0	0	0	0
22 ans	H + F	14	16	14	16	0	0	0	0	0	0
1980 - 1979	H	9	13	9	13	0	0	0	0	0	0
	F	5	3	5	3	0	0	0	0	0	0
23 ans	H + F	13	16	13	14	0	2	0	0	0	0
1979 - 1978	H	12	12	12	11	0	1	0	0	0	0
	F	1	4	1	3	0	1	0	0	0	0
24 ans	H + F	13	24	11	22	2	2	0	0	0	0
1978 - 1977	H	11	20	9	19	2	1	0	0	0	0
	F	2	4	2	3	0	1	0	0	0	0
25 ans	H + F	14	24	14	22	0	2	0	0	0	0
1977 - 1976	H	10	18	10	16	0	2	0	0	0	0
	F	4	6	4	6	0	0	0	0	0	0
26 ans	H + F	16	21	14	17	2	4	0	0	0	0
1976 - 1975	H	9	15	8	12	1	3	0	0	0	0
	F	7	6	6	5	1	1	0	0	0	0
27 ans	H + F	23	22	16	19	7	2	0	0	0	1
1975 - 1974	H	19	18	15	15	4	2	0	0	0	1
	F	4	4	1	4	3	0	0	0	0	0
28 ans	H + F	18	26	13	17	4	6	0	0	1	3
1974 - 1973	H	11	22	8	16	2	4	0	0	1	2
	F	7	4	5	1	2	2	0	0	0	1
29 ans	H + F	26	18	16	9	7	8	0	0	3	1
1973 - 1972	H	18	14	12	8	4	5	0	0	2	1
	F	8	4	4	1	3	3	0	0	1	0
30 ans	H + F	18	14	9	7	6	4	0	1	3	2
1972 - 1971	H	13	8	8	4	3	2	0	1	2	1
	F	5	6	1	3	3	2	0	0	1	1
31 ans	H + F	30	22	16	13	10	7	0	0	4	2
1971 - 1970	H	21	14	12	10	6	2	0	0	3	2
	F	9	8	4	3	4	5	0	0	1	0
32 ans	H + F	17	18	12	9	4	8	0	0	1	1
1970 - 1969	H	16	10	12	6	3	3	0	0	1	1
	F	1	8	0	3	1	5	0	0	0	0
33 ans	H + F	20	21	10	12	9	9	0	0	1	0
1969 - 1968	H	13	9	8	6	5	3	0	0	0	0
	F	7	12	2	6	4	6	0	0	1	0

Décès par région selon le sexe, l'âge, l'état civil et l'année de naissance - suite

Âge et année de naissance		Total		Célibataires		Mariés		Veufs		Divorcés	
		An +	An -	An +	An -	An +	An -	An +	An -	An +	An -
34 ans	H + F	30	40	19	18	7	17	0	0	4	5
1968 - 1967	H	22	22	15	13	5	9	0	0	2	0
	F	8	18	4	5	2	8	0	0	2	5
35 ans	H + F	32	27	16	17	11	6	2	0	3	4
1967 - 1966	H	22	20	12	13	7	4	1	0	2	3
	F	10	7	4	4	4	2	1	0	1	1
36 ans	H + F	27	27	9	11	12	12	1	0	5	4
1966 - 1965	H	23	18	8	7	10	9	0	0	5	2
	F	4	9	1	4	2	3	1	0	0	2
37 ans	H + F	30	47	10	15	18	21	0	0	2	11
1965 - 1964	H	23	37	9	12	12	14	0	0	2	11
	F	7	10	1	3	6	7	0	0	0	0
38 ans	H + F	38	46	16	19	13	22	1	0	8	5
1964 - 1963	H	29	31	13	14	11	13	0	0	5	4
	F	9	15	3	5	2	9	1	0	3	1
39 ans	H + F	38	45	11	12	17	19	1	0	9	14
1963 - 1962	H	22	33	8	12	10	12	0	0	4	9
	F	16	12	3	0	7	7	1	0	5	5
40 ans	H + F	56	57	20	24	24	25	1	0	11	8
1962 - 1961	H	40	34	13	16	18	14	0	0	9	4
	F	16	23	7	8	6	11	1	0	2	4
41 ans	H + F	55	46	20	18	24	15	0	1	11	12
1961 - 1960	H	31	31	15	14	11	7	0	0	5	10
	F	24	15	5	4	13	8	0	1	6	2
42 ans	H + F	71	58	14	16	33	31	1	0	23	11
1960 - 1959	H	52	37	11	10	21	19	0	0	20	8
	F	19	21	3	6	12	12	1	0	3	3
43 ans	H + F	73	66	23	16	35	30	3	4	12	16
1959 - 1958	H	48	41	18	11	19	16	1	2	10	12
	F	25	25	5	5	16	14	2	2	2	4
44 ans	H + F	55	74	13	15	28	40	2	2	12	17
1958 - 1957	H	35	56	11	13	13	30	0	0	11	13
	F	20	18	2	2	15	10	2	2	1	4
45 ans	H + F	75	88	17	20	41	44	4	2	13	22
1957 - 1956	H	51	64	11	19	28	28	1	1	11	16
	F	24	24	6	1	13	16	3	1	2	6
46 ans	H + F	100	94	17	21	54	49	6	1	23	23
1956 - 1955	H	69	62	15	15	33	29	2	0	19	18
	F	31	32	2	6	21	20	4	1	4	5
47 ans	H + F	107	80	20	10	56	41	8	7	23	22
1955 - 1954	H	69	54	14	9	36	27	2	4	17	14
	F	38	26	6	1	20	14	6	3	6	8
48 ans	H + F	79	115	10	19	48	67	4	4	17	25
1954 - 1953	H	52	78	9	12	31	46	1	1	11	19
	F	27	37	1	7	17	21	3	3	6	6
49 ans	H + F	104	112	21	17	52	66	3	5	28	24
1953 - 1952	H	70	68	17	10	34	40	1	2	18	16
	F	34	44	4	7	18	26	2	3	10	8
50 ans	H + F	120	108	14	19	70	58	9	5	27	26
1952 - 1951	H	92	66	9	16	53	33	5	1	25	16
	F	28	42	5	3	17	25	4	4	2	10

Décès par région selon le sexe, l'âge, l'état civil et l'année de naissance - suite

Âge et année de naissance		Total		Célibataires		Mariés		Veufs		Divorcés	
		An +	An -	An +	An -	An +	An -	An +	An -	An +	An -
51 ans	H + F	116	114	21	18	53	67	10	2	32	27
1951 - 1950	H	75	82	17	16	30	45	4	2	24	19
	F	41	32	4	2	23	22	6	0	8	8
52 ans	H + F	130	136	16	18	80	72	8	13	26	33
1950 - 1949	H	88	86	14	13	52	50	3	2	19	21
	F	42	50	2	5	28	22	5	11	7	12
53 ans	H + F	141	146	10	14	94	94	6	6	31	32
1949 - 1948	H	91	102	8	12	58	66	4	2	21	22
	F	50	44	2	2	36	28	2	4	10	10
54 ans	H + F	159	179	14	15	83	103	20	17	42	44
1948 - 1947	H	106	111	8	10	59	63	10	4	29	34
	F	53	68	6	5	24	40	10	13	13	10
55 ans	H + F	170	167	25	28	87	83	16	14	42	42
1947 - 1946	H	99	113	19	20	55	58	1	7	24	28
	F	71	54	6	8	32	25	15	7	18	14
56 ans	H + F	200	124	29	13	117	70	15	11	39	30
1946 - 1945	H	125	81	24	10	74	43	8	5	19	23
	F	75	43	5	3	43	27	7	6	20	7
57 ans	H + F	134	132	14	20	86	83	8	8	26	21
1945 - 1944	H	82	80	10	11	53	56	3	1	16	12
	F	52	52	4	9	33	27	5	7	10	9
58 ans	H + F	151	139	12	14	94	94	12	13	33	18
1944 - 1943	H	111	97	10	10	73	67	6	6	22	14
	F	40	42	2	4	21	27	6	7	11	4
59 ans	H + F	147	128	13	14	94	73	11	16	29	25
1943 - 1942	H	104	88	11	8	74	54	2	9	17	17
	F	43	40	2	6	20	19	9	7	12	8
60 ans	H + F	142	135	11	13	87	90	21	11	23	21
1942 - 1941	H	89	95	9	8	57	62	8	8	15	17
	F	53	40	2	5	30	28	13	3	8	4
61 ans	H + F	156	165	15	15	91	93	20	22	30	35
1941 - 1940	H	96	106	5	13	67	60	5	10	19	23
	F	60	59	10	2	24	33	15	12	11	12
62 ans	H + F	166	212	17	13	109	142	18	25	22	32
1940 - 1939	H	114	139	13	11	78	101	9	8	14	19
	F	52	73	4	2	31	41	9	17	8	13
63 ans	H + F	194	219	22	18	121	140	24	33	27	28
1939 - 1938	H	129	141	14	12	83	94	10	12	22	23
	F	65	78	8	6	38	46	14	21	5	5
64 ans	H + F	221	206	22	17	134	130	35	31	30	28
1938 - 1937	H	149	134	16	16	99	85	13	14	21	19
	F	72	72	6	1	35	45	22	17	9	9
65 ans	H + F	229	240	28	9	128	158	37	45	36	28
1937 - 1936	H	151	156	26	8	88	109	10	17	27	22
	F	78	84	2	1	40	49	27	28	9	6
66 ans	H + F	258	230	20	17	149	161	55	30	34	22
1936 - 1935	H	176	151	15	15	113	112	21	8	27	16
	F	82	79	5	2	36	49	34	22	7	6
67 ans	H + F	251	263	13	25	165	168	39	53	34	17
1935 - 1934	H	168	168	12	17	119	126	17	16	20	9
	F	83	95	1	8	46	42	22	37	14	8

Décès par région selon le sexe, l'âge, l'état civil et l'année de naissance - suite

Âge et année de naissance		Total		Célibataires		Mariés		Veufs		Divorcés	
		An +	An -	An +	An -	An +	An -	An +	An -	An +	An -
68 ans	H + F	298	295	25	27	179	181	60	61	34	26
1934 - 1933	H	185	189	14	20	122	124	23	27	26	18
	F	113	106	11	7	57	57	37	34	8	8
69 ans	H + F	339	367	30	20	185	231	82	77	42	39
1933 - 1932	H	211	242	21	16	137	174	26	22	27	30
	F	128	125	9	4	48	57	56	55	15	9
70 ans	H + F	374	403	23	20	228	232	90	123	33	28
1932 - 1931	H	238	249	16	14	168	169	33	48	21	18
	F	136	154	7	6	60	63	57	75	12	10
71 ans	H + F	423	397	21	25	244	234	126	110	32	28
1931 - 1930	H	256	236	15	16	171	178	47	24	23	18
	F	167	161	6	9	73	56	79	86	9	10
72 ans	H + F	415	436	27	30	228	260	122	114	38	32
1930 - 1929	H	262	278	22	22	166	193	48	46	26	17
	F	153	158	5	8	62	67	74	68	12	15
73 ans	H + F	462	480	26	46	273	252	136	150	27	32
1929 - 1928	H	270	274	17	33	200	179	41	42	12	20
	F	192	206	9	13	73	73	95	108	15	12
74 ans	H + F	508	537	31	35	275	295	164	173	38	34
1928 - 1927	H	286	318	24	24	198	216	42	51	22	27
	F	222	219	7	11	77	79	122	122	16	7
75 ans	H + F	499	570	38	36	271	308	159	193	31	33
1927 - 1926	H	285	351	18	27	193	233	58	67	16	24
	F	214	219	20	9	78	75	101	126	15	9
76 ans	H + F	607	595	51	43	284	277	238	241	34	34
1926 - 1925	H	338	327	31	26	215	209	72	77	20	15
	F	269	268	20	17	69	68	166	164	14	19
77 ans	H + F	675	647	45	42	342	307	249	264	39	34
1925 - 1924	H	376	345	28	24	252	225	72	79	24	17
	F	299	302	17	18	90	82	177	185	15	17
78 ans	H + F	642	658	43	41	304	283	258	295	37	39
1924 - 1923	H	343	353	26	19	232	217	65	93	20	24
	F	299	305	17	22	72	66	193	202	17	15
79 ans	H + F	662	702	41	39	298	320	292	316	31	27
1923 - 1922	H	357	350	25	22	222	233	104	79	6	16
	F	305	352	16	17	76	87	188	237	25	11
80 ans	H + F	704	775	51	49	312	313	318	382	23	31
1922 - 1921	H	366	383	23	28	248	219	86	117	9	19
	F	338	392	28	21	64	94	232	265	14	12
81 ans	H + F	762	728	43	40	304	272	385	382	30	34
1921 - 1920	H	339	331	24	20	215	200	86	95	14	16
	F	423	397	19	20	89	72	299	287	16	18
82 ans	H + F	773	653	36	39	273	225	446	367	18	22
1920 - 1919	H	345	289	18	20	204	164	116	93	7	12
	F	428	364	18	19	69	61	330	274	11	10
83 ans	H + F	499	422	34	30	175	128	266	253	24	11
1919 - 1918	H	229	159	11	16	135	91	71	50	12	2
	F	270	263	23	14	40	37	195	203	12	9
84 ans	H + F	382	411	20	18	114	132	236	244	12	17
1918 - 1917	H	149	173	7	10	83	106	55	52	4	5
	F	233	238	13	8	31	26	181	192	8	12

Décès par région selon le sexe, l'âge, l'état civil et l'année de naissance - suite

Âge et année de naissance		Total		Célibataires		Mariés		Veufs		Divorcés	
		An +	An -	An +	An -	An +	An -	An +	An -	An +	An -
85 ans	H + F	386	455	25	23	100	123	248	297	13	12
1917 - 1916	H	158	171	7	9	75	97	70	60	6	5
	F	228	284	18	14	25	26	178	237	7	7
86 ans	H + F	453	498	24	33	115	108	300	344	14	13
1916 - 1915	H	159	172	8	15	82	80	65	73	4	4
	F	294	326	16	18	33	28	235	271	10	9
87 ans	H + F	554	635	33	33	108	125	391	458	22	19
1915 - 1914	H	187	212	15	13	83	88	84	105	5	6
	F	367	423	18	20	25	37	307	353	17	13
88 ans	H + F	618	562	41	39	119	82	445	425	13	16
1914 - 1913	H	180	167	18	14	86	70	74	78	2	5
	F	438	395	23	25	33	12	371	347	11	11
89 ans	H + F	585	540	33	31	102	84	436	407	14	18
1913 - 1912	H	188	151	9	7	78	66	96	72	5	6
	F	397	389	24	24	24	18	340	335	9	12
90 ans	H + F	511	489	35	24	65	66	396	389	15	10
1912 - 1911	H	147	140	9	5	46	49	90	84	2	2
	F	364	349	26	19	19	17	306	305	13	8
91 ans	H + F	427	440	21	22	45	51	345	354	16	13
1911 - 1910	H	101	125	6	8	34	38	59	76	2	3
	F	326	315	15	14	11	13	286	278	14	10
92 ans	H + F	371	348	24	31	24	24	314	283	9	10
1910 - 1909	H	87	73	12	9	15	20	58	41	2	3
	F	284	275	12	22	9	4	256	242	7	7
93 ans	H + F	294	308	18	24	19	19	251	261	6	4
1909 - 1908	H	62	55	4	3	15	16	43	35	0	1
	F	232	253	14	21	4	3	208	226	6	3
94 ans	H + F	258	263	13	15	14	10	224	235	7	3
1908 - 1907	H	47	50	1	5	11	9	33	33	2	3
	F	211	213	12	10	3	1	191	202	5	0
95 ans	H + F	196	199	12	16	10	5	173	173	1	5
1907 - 1906	H	43	32	4	3	7	5	32	23	0	1
	F	153	167	8	13	3	0	141	150	1	4
96 ans	H + F	156	127	10	9	9	3	135	113	2	2
1906 - 1905	H	32	21	0	1	9	2	23	18	0	0
	F	124	106	10	8	0	1	112	95	2	2
97 ans	H + F	113	119	4	12	2	1	104	104	3	2
1905 - 1904	H	16	14	1	2	1	0	13	12	1	0
	F	97	105	3	10	1	1	91	92	2	2
98 ans	H + F	73	63	3	4	1	2	69	55	0	2
1904 - 1903	H	7	16	0	0	1	2	6	12	0	2
	F	66	47	3	4	0	0	63	43	0	0
99 ans	H + F	55	48	5	4	0	1	49	43	1	0
1903 - 1902	H	12	9	0	1	0	1	12	7	0	0
	F	43	39	5	3	0	0	37	36	1	0
100 ans	H + F	31	37	3	4	2	0	25	33	1	0
1902 - 1901	H	4	4	0	1	2	0	2	3	0	0
	F	27	33	3	3	0	0	23	30	1	0
101 ans	H + F	27	20	3	3	0	0	22	16	2	1
1901 - 1900	H	2	3	0	0	0	0	2	3	0	0
	F	25	17	3	3	0	0	20	13	2	1

Décès par région selon le sexe, l'âge, l'état civil et l'année de naissance - suite

Âge et année de naissance		Total		Célibataires		Mariés		Veufs		Divorcés	
		An +	An -	An +	An -	An +	An -	An +	An -	An +	An -
102 ans	H + F	16	11	3	1	2	2	11	8	0	0
1900 - 1899	H	2	4	0	0	1	2	1	2	0	0
	F	14	7	3	1	1	0	10	6	0	0
103 ans	H + F	6	6	0	0	0	0	6	6	0	0
1899 - 1898	H	1	0	0	0	0	0	1	0	0	0
	F	5	6	0	0	0	0	5	6	0	0
104 ans	H + F	4	6	0	2	0	0	4	4	0	0
1898 - 1897	H	0	0	0	0	0	0	0	0	0	0
	F	4	6	0	2	0	0	4	4	0	0
105 ans	H + F	2	2	1	0	0	0	1	2	0	0
1897 - 1896	H	1	0	0	0	0	0	1	0	0	0
	F	1	2	1	0	0	0	0	2	0	0
106 ans	H + F	1	0	0	0	0	0	1	0	0	0
1896 - 1895	H	0	0	0	0	0	0	0	0	0	0
	F	1	0	0	0	0	0	1	0	0	0

Décès par région selon le sexe, l'âge, l'état civil et l'année de naissance - suite

Communauté germanophone

		Total		Célibataires		Mariés		Veufs		Divorcés	
		An +	An -	An +	An -	An +	An -	An +	An -	An +	An -
Total	H + F	360	308	48	46	145	133	157	117	10	12
	H	190	161	26	25	109	89	49	40	6	7
	F	170	147	22	21	36	44	108	77	4	5
Moins de 20 ans	H + F	4	3	4	3	0	0	0	0	0	0
	H	1	1	1	1	0	0	0	0	0	0
	F	3	2	3	2	0	0	0	0	0	0
De 20 à 39 ans	H + F	7	14	6	9	0	5	0	0	1	0
	H	6	12	5	9	0	3	0	0	1	0
	F	1	2	1	0	0	2	0	0	0	0
De 40 à 59 ans	H + F	17	24	4	4	10	15	2	0	1	5
	H	13	12	3	4	8	5	1	0	1	3
	F	4	12	1	0	2	10	1	0	0	2
De 60 à 79 ans	H + F	166	138	16	13	99	81	46	38	5	6
	H	109	83	11	8	77	54	18	17	3	4
	F	57	55	5	5	22	27	28	21	2	2
De 80 à 99 ans	H + F	164	129	17	17	36	32	108	79	3	1
	H	61	53	6	3	24	27	30	23	1	0
	F	103	76	11	14	12	5	78	56	2	1
100 ans et plus	H + F	2	0	1	0	0	0	1	0	0	0
	H	0	0	0	0	0	0	0	0	0	0
	F	2	0	1	0	0	0	1	0	0	0
		Total		Célibataires		Mariés		Veufs		Divorcés	
		An +	An -	An +	An -	An +	An -	An +	An -	An +	An -
Moins de 5 ans	H + F	4	2	4	2	0	0	0	0	0	0
	H	1	1	1	1	0	0	0	0	0	0
	F	3	1	3	1	0	0	0	0	0	0
De 15 à 19 ans	H + F	0	1	0	1	0	0	0	0	0	0
	H	0	0	0	0	0	0	0	0	0	0
	F	0	1	0	1	0	0	0	0	0	0
De 20 à 24 ans	H + F	3	2	3	2	0	0	0	0	0	0
	H	3	2	3	2	0	0	0	0	0	0
	F	0	0	0	0	0	0	0	0	0	0
De 25 à 29 ans	H + F	3	5	3	5	0	0	0	0	0	0
	H	2	5	2	5	0	0	0	0	0	0
	F	1	0	1	0	0	0	0	0	0	0
De 30 à 34 ans	H + F	0	4	0	0	0	4	0	0	0	0
	H	0	2	0	0	0	2	0	0	0	0
	F	0	2	0	0	0	2	0	0	0	0
De 35 à 39 ans	H + F	1	3	0	2	0	1	0	0	1	0
	H	1	3	0	2	0	1	0	0	1	0
	F	0	0	0	0	0	0	0	0	0	0
De 40 à 44 ans	H + F	3	1	3	0	0	1	0	0	0	0
	H	2	0	2	0	0	0	0	0	0	0
	F	1	1	1	0	0	1	0	0	0	0
De 45 à 49 ans	H + F	4	3	1	0	2	2	1	0	0	1
	H	4	1	1	0	2	0	1	0	0	1
	F	0	2	0	0	0	2	0	0	0	0
De 50 à 54 ans	H + F	8	13	0	2	7	9	0	0	1	2
	H	7	8	0	2	6	5	0	0	1	1
	F	1	5	0	0	1	4	0	0	0	1

Décès par région selon le sexe, l'âge, l'état civil et l'année de naissance - suite

		Total		Célibataires		Mariés		Veufs		Divorcés	
		An +	An -	An +	An -	An +	An -	An +	An -	An +	An -
De 55 à 59 ans	H + F	2	7	0	2	1	3	1	0	0	2
	H	0	3	0	2	0	0	0	0	0	1
	F	2	4	0	0	1	3	1	0	0	1
De 60 à 64 ans	H + F	19	15	4	4	12	7	2	3	1	1
	H	13	8	2	3	10	3	1	1	0	1
	F	6	7	2	1	2	4	1	2	1	0
De 65 à 69 ans	H + F	36	19	3	0	28	16	4	2	1	1
	H	28	11	3	0	22	10	2	0	1	1
	F	8	8	0	0	6	6	2	2	0	0
De 70 à 74 ans	H + F	47	44	3	4	30	32	12	6	2	2
	H	34	29	3	4	23	20	6	4	2	1
	F	13	15	0	0	7	12	6	2	0	1
De 75 à 79 ans	H + F	64	60	6	5	29	26	28	27	1	2
	H	34	35	3	1	22	21	9	12	0	1
	F	30	25	3	4	7	5	19	15	1	1
De 80 à 84 ans	H + F	54	41	3	5	25	13	26	23	0	0
	H	29	21	2	2	18	9	9	10	0	0
	F	25	20	1	3	7	4	17	13	0	0
De 85 à 89 ans	H + F	62	41	5	6	10	15	45	20	2	0
	H	20	19	1	1	5	14	13	4	1	0
	F	42	22	4	5	5	1	32	16	1	0
De 90 à 94 ans	H + F	39	36	7	5	1	2	30	28	1	1
	H	10	9	3	0	1	2	6	7	0	0
	F	29	27	4	5	0	0	24	21	1	1
De 95 à 99 ans	H + F	9	11	2	1	0	2	7	8	0	0
	H	2	4	0	0	0	2	2	2	0	0
	F	7	7	2	1	0	0	5	6	0	0
De 100 à 104 ans	H + F	2	0	1	0	0	0	1	0	0	0
	H	0	0	0	0	0	0	0	0	0	0
	F	2	0	1	0	0	0	1	0	0	0

Note explicative

Ce tableau présente page suivante, le nombre de décès par âge, sexe état civil et année de naissance. Il permet de distinguer dans l'année de leur décès, les personnes ayant atteint leur date anniversaire ou non.

Les colonnes intitulées " An + " (Anniversaire +) et " An - " (Anniversaire -) permettent cette distinction.

La colonne " An + " indique le nombre de personnes décédées à l'âge mentionné après avoir eu leur dernier anniversaire dans l'année calendrier du décès.

La colonne " An - " indique le nombre de personnes décédées à l'âge mentionné après avoir eu leur dernier anniversaire pendant l'année calendrier précédente.

Décès par région selon le sexe, l'âge, l'état civil et l'année de naissance - suite

Âge et année de naissance		Total		Célibataires		Mariés		Veufs		Divorcés	
		An +	An -	An +	An -	An +	An -	An +	An -	An +	An -
0 an	H + F	4	1	4	1	0	0	0	0	0	0
2002 - 2001	H	1	0	1	0	0	0	0	0	0	0
	F	3	1	3	1	0	0	0	0	0	0
2 ans	H + F	0	1	0	1	0	0	0	0	0	0
1999 - 1998	H	0	1	0	1	0	0	0	0	0	0
	F	0	0	0	0	0	0	0	0	0	0
19 ans	H + F	0	1	0	1	0	0	0	0	0	0
1982 - 1981	H	0	0	0	0	0	0	0	0	0	0
	F	0	1	0	1	0	0	0	0	0	0
20 ans	H + F	2	1	2	1	0	0	0	0	0	0
1982 - 1981	H	2	1	2	1	0	0	0	0	0	0
	F	0	0	0	0	0	0	0	0	0	0
21 ans	H + F	1	0	1	0	0	0	0	0	0	0
1981 - 1980	H	1	0	1	0	0	0	0	0	0	0
	F	0	0	0	0	0	0	0	0	0	0
22 ans	H + F	0	1	0	1	0	0	0	0	0	0
1979 - 1978	H	0	1	0	1	0	0	0	0	0	0
	F	0	0	0	0	0	0	0	0	0	0
25 ans	H + F	1	2	1	2	0	0	0	0	0	0
1977 - 1976	H	0	2	0	2	0	0	0	0	0	0
	F	1	0	1	0	0	0	0	0	0	0
27 ans	H + F	1	0	1	0	0	0	0	0	0	0
1975 - 1974	H	1	0	1	0	0	0	0	0	0	0
	F	0	0	0	0	0	0	0	0	0	0
28 ans	H + F	0	2	0	2	0	0	0	0	0	0
1973 - 1972	H	0	2	0	2	0	0	0	0	0	0
	F	0	0	0	0	0	0	0	0	0	0
29 ans	H + F	1	1	1	1	0	0	0	0	0	0
1973 - 1972	H	1	1	1	1	0	0	0	0	0	0
	F	0	0	0	0	0	0	0	0	0	0
32 ans	H + F	0	1	0	0	0	1	0	0	0	0
1969 - 1968	H	0	1	0	0	0	1	0	0	0	0
	F	0	0	0	0	0	0	0	0	0	0
34 ans	H + F	0	3	0	0	0	3	0	0	0	0
1967 - 1966	H	0	1	0	0	0	1	0	0	0	0
	F	0	2	0	0	0	2	0	0	0	0
35 ans	H + F	0	2	0	2	0	0	0	0	0	0
1966 - 1965	H	0	2	0	2	0	0	0	0	0	0
	F	0	0	0	0	0	0	0	0	0	0
37 ans	H + F	0	1	0	0	0	1	0	0	0	0
1964 - 1963	H	0	1	0	0	0	1	0	0	0	0
	F	0	0	0	0	0	0	0	0	0	0
38 ans	H + F	1	0	0	0	0	0	0	0	1	0
1964 - 1963	H	1	0	0	0	0	0	0	0	1	0
	F	0	0	0	0	0	0	0	0	0	0
42 ans	H + F	2	0	2	0	0	0	0	0	0	0
1960 - 1959	H	1	0	1	0	0	0	0	0	0	0
	F	1	0	1	0	0	0	0	0	0	0
43 ans	H + F	0	1	0	0	0	1	0	0	0	0
1958 - 1957	H	0	0	0	0	0	0	0	0	0	0
	F	0	1	0	0	0	1	0	0	0	0

Décès par région selon le sexe, l'âge, l'état civil et l'année de naissance - suite

Âge et année de naissance		Total		Célibataires		Mariés		Veufs		Divorcés	
		An +	An -	An +	An -	An +	An -	An +	An -	An +	An -
44 ans	H + F	1	0	1	0	0	0	0	0	0	0
1958 - 1957	H	1	0	1	0	0	0	0	0	0	0
	F	0	0	0	0	0	0	0	0	0	0
45 ans	H + F	0	1	0	0	0	1	0	0	0	0
1956 - 1955	H	0	0	0	0	0	0	0	0	0	0
	F	0	1	0	0	0	1	0	0	0	0
46 ans	H + F	2	1	1	0	0	0	1	0	0	1
1956 - 1955	H	2	1	1	0	0	0	1	0	0	1
	F	0	0	0	0	0	0	0	0	0	0
48 ans	H + F	1	1	0	0	1	1	0	0	0	0
1954 - 1953	H	1	0	0	0	1	0	0	0	0	0
	F	0	1	0	0	0	1	0	0	0	0
49 ans	H + F	1	0	0	0	1	0	0	0	0	0
1953 - 1952	H	1	0	0	0	1	0	0	0	0	0
	F	0	0	0	0	0	0	0	0	0	0
50 ans	H + F	2	3	0	1	2	2	0	0	0	0
1952 - 1951	H	2	2	0	1	2	1	0	0	0	0
	F	0	1	0	0	0	1	0	0	0	0
51 ans	H + F	2	1	0	1	2	0	0	0	0	0
1951 - 1950	H	1	1	0	1	1	0	0	0	0	0
	F	1	0	0	0	1	0	0	0	0	0
52 ans	H + F	1	5	0	0	1	4	0	0	0	1
1950 - 1949	H	1	3	0	0	1	3	0	0	0	0
	F	0	2	0	0	0	1	0	0	0	1
53 ans	H + F	2	3	0	0	1	2	0	0	1	1
1949 - 1948	H	2	2	0	0	1	1	0	0	1	1
	F	0	1	0	0	0	1	0	0	0	0
54 ans	H + F	1	1	0	0	1	1	0	0	0	0
1948 - 1947	H	1	0	0	0	1	0	0	0	0	0
	F	0	1	0	0	0	1	0	0	0	0
56 ans	H + F	1	0	0	0	1	0	0	0	0	0
1946 - 1945	H	0	0	0	0	0	0	0	0	0	0
	F	1	0	0	0	1	0	0	0	0	0
57 ans	H + F	1	0	0	0	0	0	1	0	0	0
1945 - 1944	H	0	0	0	0	0	0	0	0	0	0
	F	1	0	0	0	0	0	1	0	0	0
58 ans	H + F	0	3	0	1	0	2	0	0	0	0
1943 - 1942	H	0	1	0	1	0	0	0	0	0	0
	F	0	2	0	0	0	2	0	0	0	0
59 ans	H + F	0	4	0	1	0	1	0	0	0	2
1942 - 1941	H	0	2	0	1	0	0	0	0	0	1
	F	0	2	0	0	0	1	0	0	0	1
60 ans	H + F	3	0	1	0	1	0	1	0	0	0
1942 - 1941	H	2	0	0	0	1	0	1	0	0	0
	F	1	0	1	0	0	0	0	0	0	0
61 ans	H + F	4	6	1	1	3	1	0	3	0	1
1941 - 1940	H	3	4	0	1	3	1	0	1	0	1
	F	1	2	1	0	0	0	0	2	0	0
62 ans	H + F	4	2	0	1	3	1	1	0	0	0
1940 - 1939	H	1	2	0	1	1	1	0	0	0	0
	F	3	0	0	0	2	0	1	0	0	0

Décès par région selon le sexe, l'âge, l'état civil et l'année de naissance - suite

Âge et année de naissance		Total		Célibataires		Mariés		Veufs		Divorcés	
		An +	An -	An +	An -	An +	An -	An +	An -	An +	An -
63 ans	H + F	6	4	2	1	4	3	0	0	0	0
1939 - 1938	H	6	0	2	0	4	0	0	0	0	0
	F	0	4	0	1	0	3	0	0	0	0
64 ans	H + F	2	3	0	1	1	2	0	0	1	0
1938 - 1937	H	1	2	0	1	1	1	0	0	0	0
	F	1	1	0	0	0	1	0	0	1	0
65 ans	H + F	4	4	0	0	2	1	1	2	1	1
1937 - 1936	H	3	2	0	0	1	1	1	0	1	1
	F	1	2	0	0	1	0	0	2	0	0
66 ans	H + F	7	3	0	0	7	3	0	0	0	0
1936 - 1935	H	4	1	0	0	4	1	0	0	0	0
	F	3	2	0	0	3	2	0	0	0	0
67 ans	H + F	10	4	1	0	8	4	1	0	0	0
1935 - 1934	H	10	2	1	0	8	2	1	0	0	0
	F	0	2	0	0	0	2	0	0	0	0
68 ans	H + F	8	5	1	0	7	5	0	0	0	0
1934 - 1933	H	6	3	1	0	5	3	0	0	0	0
	F	2	2	0	0	2	2	0	0	0	0
69 ans	H + F	7	3	1	0	4	3	2	0	0	0
1933 - 1932	H	5	3	1	0	4	3	0	0	0	0
	F	2	0	0	0	0	0	2	0	0	0
70 ans	H + F	11	10	0	1	9	8	1	1	1	0
1932 - 1931	H	10	9	0	1	8	7	1	1	1	0
	F	1	1	0	0	1	1	0	0	0	0
71 ans	H + F	7	9	1	0	4	6	2	3	0	0
1931 - 1930	H	4	4	1	0	2	3	1	1	0	0
	F	3	5	0	0	2	3	1	2	0	0
72 ans	H + F	10	6	1	1	6	5	3	0	0	0
1930 - 1929	H	8	4	1	1	4	3	3	0	0	0
	F	2	2	0	0	2	2	0	0	0	0
73 ans	H + F	12	9	0	0	6	6	5	2	1	1
1929 - 1928	H	7	7	0	0	5	5	1	2	1	0
	F	5	2	0	0	1	1	4	0	0	1
74 ans	H + F	7	10	1	2	5	7	1	0	0	1
1928 - 1927	H	5	5	1	2	4	2	0	0	0	1
	F	2	5	0	0	1	5	1	0	0	0
75 ans	H + F	14	8	1	0	7	6	6	2	0	0
1927 - 1926	H	9	6	1	0	5	4	3	2	0	0
	F	5	2	0	0	2	2	3	0	0	0
76 ans	H + F	13	11	2	0	5	5	6	6	0	0
1926 - 1925	H	8	4	1	0	5	3	2	1	0	0
	F	5	7	1	0	0	2	4	5	0	0
77 ans	H + F	17	6	2	0	8	2	6	4	1	0
1925 - 1924	H	8	5	0	0	6	2	2	3	0	0
	F	9	1	2	0	2	0	4	1	1	0
78 ans	H + F	9	20	1	4	3	5	5	9	0	2
1924 - 1923	H	4	10	1	1	2	5	1	3	0	1
	F	5	10	0	3	1	0	4	6	0	1
79 ans	H + F	11	15	0	1	6	8	5	6	0	0
1923 - 1922	H	5	10	0	0	4	7	1	3	0	0
	F	6	5	0	1	2	1	4	3	0	0

Décès par région selon le sexe, l'âge, l'état civil et l'année de naissance - suite

Âge et année de naissance		Total		Célibataires		Mariés		Veufs		Divorcés	
		An +	An -	An +	An -	An +	An -	An +	An -	An +	An -
80 ans	H + F	22	11	2	0	11	4	9	7	0	0
1922 - 1921	H	13	8	1	0	9	3	3	5	0	0
	F	9	3	1	0	2	1	6	2	0	0
81 ans	H + F	12	7	1	1	6	1	5	5	0	0
1921 - 1920	H	7	4	1	1	5	1	1	2	0	0
	F	5	3	0	0	1	0	4	3	0	0
82 ans	H + F	11	8	0	1	6	2	5	5	0	0
1920 - 1919	H	8	1	0	0	4	0	4	1	0	0
	F	3	7	0	1	2	2	1	4	0	0
83 ans	H + F	3	8	0	2	0	2	3	4	0	0
1919 - 1918	H	1	4	0	1	0	2	1	1	0	0
	F	2	4	0	1	0	0	2	3	0	0
84 ans	H + F	6	7	0	1	2	4	4	2	0	0
1918 - 1917	H	0	4	0	0	0	3	0	1	0	0
	F	6	3	0	1	2	1	4	1	0	0
85 ans	H + F	3	9	1	0	2	3	0	6	0	0
1917 - 1916	H	0	4	0	0	0	2	0	2	0	0
	F	3	5	1	0	2	1	0	4	0	0
86 ans	H + F	11	10	0	2	2	2	9	6	0	0
1916 - 1915	H	6	4	0	1	1	2	5	1	0	0
	F	5	6	0	1	1	0	4	5	0	0
87 ans	H + F	16	10	2	1	0	5	13	4	1	0
1915 - 1914	H	5	5	1	0	0	5	3	0	1	0
	F	11	5	1	1	0	0	10	4	0	0
88 ans	H + F	17	6	0	1	4	1	12	4	1	0
1914 - 1913	H	6	2	0	0	4	1	2	1	0	0
	F	11	4	0	1	0	0	10	3	1	0
89 ans	H + F	15	6	2	2	2	4	11	0	0	0
1913 - 1912	H	3	4	0	0	0	4	3	0	0	0
	F	12	2	2	2	2	0	8	0	0	0
90 ans	H + F	8	5	3	0	0	1	5	4	0	0
1912 - 1911	H	1	3	0	0	0	1	1	2	0	0
	F	7	2	3	0	0	0	4	2	0	0
91 ans	H + F	8	8	0	1	1	0	6	6	1	1
1911 - 1910	H	2	0	0	0	1	0	1	0	0	0
	F	6	8	0	1	0	0	5	6	1	1
92 ans	H + F	9	11	2	1	0	0	7	10	0	0
1910 - 1909	H	3	3	2	0	0	0	1	3	0	0
	F	6	8	0	1	0	0	6	7	0	0
93 ans	H + F	8	4	1	0	0	1	7	3	0	0
1909 - 1908	H	3	1	0	0	0	1	3	0	0	0
	F	5	3	1	0	0	0	4	3	0	0
94 ans	H + F	6	8	1	3	0	0	5	5	0	0
1908 - 1907	H	1	2	1	0	0	0	0	2	0	0
	F	5	6	0	3	0	0	5	3	0	0
95 ans	H + F	1	3	0	1	0	0	1	2	0	0
1907 - 1906	H	1	1	0	0	0	0	1	1	0	0
	F	0	2	0	1	0	0	0	1	0	0
96 ans	H + F	2	3	1	0	0	1	1	2	0	0
1906 - 1905	H	0	1	0	0	0	1	0	0	0	0
	F	2	2	1	0	0	0	1	2	0	0

Décès par région selon le sexe, l'âge, l'état civil et l'année de naissance - suite et fin

Âge et année de naissance		Total		Célibataires		Mariés		Veufs		Divorcés	
		An +	An -	An +	An -	An +	An -	An +	An -	An +	An -
97 ans	H + F	5	3	0	0	0	0	5	3	0	0
1905 - 1904	H	1	1	0	0	0	0	1	1	0	0
	F	4	2	0	0	0	0	4	2	0	0
98 ans	H + F	0	1	0	0	0	1	0	0	0	0
1903 - 1902	H	0	1	0	0	0	1	0	0	0	0
	F	0	0	0	0	0	0	0	0	0	0
99 ans	H + F	1	1	1	0	0	0	0	1	0	0
1903 - 1902	H	0	0	0	0	0	0	0	0	0	0
	F	1	1	1	0	0	0	0	1	0	0
100 ans	H + F	1	0	0	0	0	0	1	0	0	0
1902 - 1901	H	0	0	0	0	0	0	0	0	0	0
	F	1	0	0	0	0	0	1	0	0	0
102 ans	H + F	1	0	1	0	0	0	0	0	0	0
1900 - 1899	H	0	0	0	0	0	0	0	0	0	0
	F	1	0	1	0	0	0	0	0	0	0

Décès de résidents et non-résidents par commune et sexe

	Total des décès de résidents			Résidents décédés dans l'entité		
	H + F	Hommes	Femmes	H + F	Hommes	Femmes
Belgique	105.642	52.436	53.206	65.002	30.996	34.006
<i>Région de Bruxelles-Capitale</i>	10.294	4.671	5.623	5.662	2.396	3.266
Anderlecht	1.050	509	541	798	379	419
Auderghem	338	160	178	144	62	82
Berchem-Sainte-Agathe	281	112	169	159	62	97
Bruxelles	1.377	658	719	947	434	513
Etterbeek	385	172	213	215	88	127
Evere	353	153	200	134	48	86
Forest	464	219	245	226	98	128
Ganshoren	294	141	153	108	44	64
Ixelles	685	306	379	370	149	221
Jette	521	215	306	326	129	197
Koekelberg	202	106	96	61	25	36
Molenbeek-Saint-Jean	784	357	427	324	137	187
Saint-Gilles	376	165	211	130	47	83
Saint-Josse-ten-Noode	178	92	86	96	49	47
Schaerbeek	944	437	507	433	183	250
Uccle	946	384	562	674	255	419
Watermael-Boitsfort	279	131	148	108	49	59
Woluwe-Saint-Lambert	462	195	267	264	104	160
Woluwe-Saint-Pierre	375	159	216	145	54	91
<i>Région flamande</i>	57.925	29.234	28.691	37.155	17.949	19.206
Province d'Anvers	16.382	8.077	8.305	11.167	5.288	5.879
<i>Arrondissement d'Anvers</i>	9.831	4.722	5.109	7.056	3.251	3.805
Aartselaar	122	40	82	59	10	49
Anvers	5.447	2.638	2.809	4.827	2.307	2.520
Boechout	107	38	69	56	17	39
Boom	207	116	91	109	63	46
Borsbeek	94	41	53	46	19	27
Brasschaat	354	163	191	274	113	161
Brecht	198	108	90	85	40	45
Edegem	203	104	99	109	55	54
Essen	119	52	67	68	24	44
Hemiksem	102	57	45	37	18	19
Hove	93	41	52	60	24	36
Kalmthout	169	77	92	97	37	60
Kapellen	258	126	132	122	51	71
Kontich	125	62	63	49	24	25
Lint	44	21	23	20	9	11
Mortsel	248	143	105	134	69	65
Niel	107	49	58	34	9	25
Ranst	118	63	55	39	20	19
Rumst	129	55	74	83	31	52
Schelle	73	35	38	34	13	21
Schilde	144	74	70	59	24	35
Schoten	292	136	156	110	42	68
Stabroek	104	49	55	33	13	20
Wijnegem	96	42	54	46	18	28
Wommelgem	145	63	82	57	27	30
Wuustwezel	123	64	59	70	38	32
Zandhoven	99	44	55	42	20	22
Zoersel	180	68	112	88	26	62
Zwijndrecht	194	85	109	95	37	58
Malle	137	68	69	114	53	61
<i>Arrondissement de Malines</i>	3.188	1.568	1.620	2.091	980	1.111

Résidents décédés hors de l'entité			Personnes ne résidant pas dans l'entité			
H + F	Hommes	Femmes	H + F	Hommes	Femmes	
40.640	21.440	19.200	39.614	20.758	18.856	Belgique
4.632	2.275	2.357	5.927	2.997	2.930	<i>Région de Bruxelles-Capitale</i>
252	130	122	849	473	376	Anderlecht
194	98	96	45	14	31	Auderghem
122	50	72	182	79	103	Berchem-Sainte-Agathe
430	224	206	1.399	716	683	Bruxelles
170	84	86	433	187	246	Etterbeek
219	105	114	20	8	12	Evere
238	121	117	149	62	87	Forest
186	97	89	44	18	26	Ganshoren
315	157	158	214	100	114	Ixelles
195	86	109	981	502	479	Jette
141	81	60	5	3	2	Koekelberg
460	220	240	111	50	61	Molenbeek-Saint-Jean
246	118	128	20	14	6	Saint-Gilles
82	43	39	62	35	27	Saint-Josse-ten-Noode
511	254	257	107	48	59	Schaerbeek
272	129	143	603	292	311	Uccle
171	82	89	26	16	10	Watermael-Boitsfort
198	91	107	664	375	289	Woluwe-Saint-Lambert
230	105	125	13	5	8	Woluwe-Saint-Pierre
20.770	11.285	9.485	19.548	10.540	9.008	<i>Région flamande</i>
5.215	2.789	2.426	5.185	2.748	2.437	Province d'Anvers
2.775	1.471	1.304	2.664	1.401	1.263	<i>Arrondissement d'Anvers</i>
63	30	33	14	6	8	Aartselaar
620	331	289	992	525	467	Anvers
51	21	30	14	3	11	Boechout
98	53	45	15	9	6	Boom
48	22	26	7	2	5	Borsbeek
80	50	30	415	203	212	Brasschaat
113	68	45	3	2	1	Brecht
94	49	45	439	255	184	Edegem
51	28	23	8	6	2	Essen
65	39	26	2	2	0	Hemiksem
33	17	16	8	1	7	Hove
72	40	32	12	7	5	Kalmthout
136	75	61	11	7	4	Kapellen
76	38	38	2	2	0	Kontich
24	12	12	0	0	0	Lint
114	74	40	64	26	38	Mortsel
73	40	33	5	1	4	Niel
79	43	36	8	4	4	Ranst
46	24	22	205	111	94	Rumst
39	22	17	4	1	3	Schelle
85	50	35	8	3	5	Schilde
182	94	88	2	0	2	Schoten
71	36	35	1	0	1	Stabroek
50	24	26	3	1	2	Wijnegem
88	36	52	10	5	5	Wommelgem
53	26	27	91	51	40	Wuustwezel
57	24	33	10	4	6	Zandhoven
92	42	50	43	17	26	Zoersel
99	48	51	12	8	4	Zwijndrecht
23	15	8	256	139	117	Malle
1.097	588	509	1.476	781	695	<i>Arrondissement de Malines</i>

Décès de résidents et non-résidents par commune et sexe - suite

	Total des décès de résidents			Résidents décédés dans l'entité		
	H + F	Hommes	Femmes	H + F	Hommes	Femmes
Berlaar	108	55	53	38	20	18
Bonheiden	146	75	71	118	58	60
Bornem	185	79	106	155	64	91
Duffel	170	80	90	155	74	81
Heist-op-den-Berg	409	205	204	195	91	104
Lierre	351	167	184	304	142	162
Malines	825	413	412	634	307	327
Nijlen	160	77	83	71	28	43
Putte	162	99	63	62	36	26
Puurs	136	64	72	65	26	39
Sint-Amands	97	50	47	46	23	23
Sint-Katelijne-Waver	193	91	102	91	38	53
Willebroek	246	113	133	157	73	84
<i>Arrondissement de Turnhout</i>	3.363	1.787	1.576	2.020	1.057	963
Arendonk	104	56	48	57	31	26
Baerle-Duc	20	13	7	12	8	4
Balen	188	103	85	93	50	43
Beerse	118	69	49	52	29	23
Dessel	62	35	27	30	19	11
Geel	356	193	163	312	168	144
Grobbendonk	81	48	33	32	19	13
Herentals	188	110	78	154	85	69
Herenthout	73	38	35	33	17	16
Herselt	134	70	64	72	38	34
Hoogstraten	119	66	53	53	27	26
Hulshout	72	31	41	42	19	23
Kasterlee	116	61	55	53	28	25
Lille	102	47	55	47	23	24
Meerhout	94	41	53	45	14	31
Merksplas	39	15	24	9	2	7
Mol	274	141	133	216	109	107
Olen	85	43	42	24	15	9
Oud-Turnhout	96	54	42	35	22	13
Ravels	93	57	36	42	21	21
Retie	49	29	20	13	10	3
Rijkevorsel	86	42	44	43	22	21
Turnhout	391	199	192	362	185	177
Vorselaar	58	32	26	26	11	15
Vosselaar	64	26	38	28	10	18
Westerlo	177	95	82	78	40	38
Laakdal	124	73	51	57	35	22
Province de Limbourg	6.355	3.390	2.965	3.804	1.963	1.841
<i>Arrondissement de Hasselt</i>	3.164	1.641	1.523	2.072	1.051	1.021
As	44	26	18	18	10	8
Beringen	308	160	148	124	66	58
Diepenbeek	122	56	66	32	16	16
Genk	503	270	233	426	225	201
Gingelom	72	37	35	22	11	11
Halen	70	32	38	31	11	20
Hasselt	644	320	324	586	284	302
Herck-la-Ville	92	46	46	55	29	26
Bourg-Léopold	119	73	46	41	22	19
Lummen	97	39	58	37	16	21
Nieuwerkerken	61	21	40	36	10	26
Opglabbeek	57	38	19	21	14	7

Résidents décédés hors de l'entité			Personnes ne résidant pas dans l'entité			
H + F	Hommes	Femmes	H + F	Hommes	Femmes	
70	35	35	4	3	1	Berlaar
28	17	11	464	265	199	Bonheiden
30	15	15	119	65	54	Bornem
15	6	9	219	111	108	Duffel
214	114	100	21	7	14	Heist-op-den-Berg
47	25	22	379	192	187	Lierre
191	106	85	204	110	94	Malines
89	49	40	7	4	3	Nijlen
100	63	37	5	1	4	Putte
71	38	33	6	4	2	Puurs
51	27	24	12	5	7	Sint-Amands
102	53	49	8	3	5	Sint-Katelijne-Waver
89	40	49	28	11	17	Willebroek
1.343	730	613	1.045	566	479	<i>Arrondissement de Turnhout</i>
47	25	22	10	5	5	Arendonk
8	5	3	0	0	0	Baerle-Duc
95	53	42	2	1	1	Balen
66	40	26	9	2	7	Beerse
32	16	16	4	3	1	Dessel
44	25	19	200	115	85	Geel
49	29	20	5	5	0	Grobbendonk
34	25	9	194	96	98	Herentals
40	21	19	2	2	0	Herenthout
62	32	30	10	6	4	Herselt
66	39	27	2	2	0	Hoogstraten
30	12	18	3	2	1	Hulshout
63	33	30	3	3	0	Kasterlee
55	24	31	13	6	7	Lille
49	27	22	0	0	0	Meerhout
30	13	17	1	1	0	Merksplas
58	32	26	106	62	44	Mol
61	28	33	3	2	1	Olen
61	32	29	2	0	2	Oud-Turnhout
51	36	15	2	2	0	Ravels
36	19	17	0	0	0	Retie
43	20	23	3	2	1	Rijkevorsel
29	14	15	455	241	214	Turnhout
32	21	11	1	0	1	Vorselaar
36	16	20	2	1	1	Vosselaar
99	55	44	8	6	2	Westerlo
67	38	29	5	1	4	Laakdal
2.551	1.427	1.124	2.327	1.281	1.046	Province de Limbourg
1.092	590	502	1.617	875	742	<i>Arrondissement de Hasselt</i>
26	16	10	2	1	1	As
184	94	90	20	6	14	Beringen
90	40	50	6	5	1	Diepenbeek
77	45	32	468	265	203	Genk
50	26	24	2	0	2	Gingelom
39	21	18	6	4	2	Halen
58	36	22	593	331	262	Hasselt
37	17	20	80	33	47	Herck-la-Ville
78	51	27	2	1	1	Bourg-Léopold
60	23	37	1	0	1	Lummen
25	11	14	10	3	7	Nieuwerkerken
36	24	12	4	2	2	Opglabbeek

Décès de résidents et non-résidents par commune et sexe - suite

	Total des décès de résidents			Résidents décédés dans l'entité		
	H + F	Hommes	Femmes	H + F	Hommes	Femmes
Saint-Trond	398	221	177	332	184	148
Tessenderlo	120	72	48	47	27	20
Zonhoven	121	57	64	61	19	42
Zutendaal	39	20	19	19	11	8
Ham	76	37	39	29	17	12
Heusden-Zolder	221	116	105	155	79	76
<i>Arrondissement de Maaseik</i>	1.557	847	710	871	455	416
Bocholt	71	46	25	30	19	11
Bree	115	68	47	68	35	33
Kinrooi	75	34	41	39	16	23
Lommel	209	108	101	151	76	75
Maaseik	160	87	73	114	58	56
Neerpelt	123	57	66	99	44	55
Overpelt	88	58	30	42	24	18
Peer	122	62	60	67	33	34
Hamont-Achel	112	67	45	63	37	26
Hechtel-Eksel	56	39	17	21	16	5
Houthalen-Helchteren	198	110	88	82	47	35
Meeuwen-Gruitrode	70	34	36	28	15	13
Dilsen-Stokkem	158	77	81	67	35	32
<i>Arrondissement de Tongres</i>	1.634	902	732	861	457	404
Alken	73	41	32	23	10	13
Bilzen	231	125	106	115	61	54
Looz	85	48	37	33	15	18
Heers	92	49	43	45	26	19
Hoeselt	72	38	34	31	16	15
Kortesseem	64	40	24	28	15	13
Lanaken	216	129	87	114	72	42
Riemst	137	79	58	52	31	21
Tongres	324	177	147	278	146	132
Wellen	55	24	31	26	13	13
Maasmechelen	252	138	114	98	48	50
Fourons	33	14	19	18	4	14
Province de Flandre orientale	13.953	7.003	6.950	9.357	4.486	4.871
<i>Arrondissement d'Alost</i>	2.745	1.421	1.324	1.755	857	898
Alost	767	396	371	678	346	332
Denderleeuw	162	93	69	57	30	27
Grammont	370	197	173	279	142	137
Haaltert	152	82	70	53	25	28
Herzele	167	90	77	77	38	39
Lede	164	92	72	71	39	32
Ninove	379	196	183	155	77	78
Sint-Lievens-Houtem	102	43	59	53	18	35
Zottegem	267	129	138	222	102	120
Erpe-Mere	215	103	112	110	40	70
<i>Arrondissement de Termonde</i>	1.965	1.002	963	1.255	609	646
Berlare	150	70	80	76	35	41
Buggenhout	124	70	54	62	32	30
Termonde	489	226	263	411	189	222
Hamme	232	112	120	150	67	83
Laarne	105	53	52	60	30	30
Lebbeke	182	107	75	86	46	40
Waasmunster	89	52	37	36	21	15
Wetteren	254	129	125	185	92	93
Wichelen	122	59	63	65	29	36

Résidents décédés hors de l'entité			Personnes ne résidant pas dans l'entité			
H + F	Hommes	Femmes	H + F	Hommes	Femmes	
66	37	29	234	128	106	Saint-Trond
73	45	28	2	0	2	Tessenderlo
60	38	22	8	8	0	Zonhoven
20	9	11	2	2	0	Zutendaal
47	20	27	8	2	6	Ham
66	37	29	169	84	85	Heusden-Zolder
686	392	294	365	219	146	<i>Arrondissement de Maaseik</i>
41	27	14	3	1	2	Bocholt
47	33	14	21	12	9	Bree
36	18	18	1	1	0	Kinrooi
58	32	26	90	63	27	Lommel
46	29	17	78	38	40	Maaseik
24	13	11	118	73	45	Neerpelt
46	34	12	9	2	7	Overpelt
55	29	26	7	4	3	Peer
49	30	19	12	9	3	Hamont-Achel
35	23	12	3	1	2	Hechtel-Eksel
116	63	53	8	4	4	Houthalen-Helchteren
42	19	23	5	5	0	Meeuwen-Gruitrode
91	42	49	10	6	4	Dilsen-Stokkem
773	445	328	345	187	158	<i>Arrondissement de Tongres</i>
50	31	19	0	0	0	Alken
116	64	52	17	4	13	Bilzen
52	33	19	3	2	1	Looz
47	23	24	5	1	4	Heers
41	22	19	3	2	1	Hoeselt
36	25	11	4	3	1	Kortesseem
102	57	45	96	55	41	Lanaken
85	48	37	3	3	0	Riemst
46	31	15	198	110	88	Tongres
29	11	18	1	0	1	Wellen
154	90	64	8	5	3	Maasmechelen
15	10	5	7	2	5	Fourons
4.596	2.517	2.079	4.828	2.596	2.232	Province de Flandre orientale
990	564	426	1.497	839	658	<i>Arrondissement d'Alost</i>
89	50	39	1.030	593	437	Alost
105	63	42	7	4	3	Denderleeuw
91	55	36	97	57	40	Grammont
99	57	42	9	4	5	Haaltert
90	52	38	10	6	4	Herzele
93	53	40	7	5	2	Lede
224	119	105	28	15	13	Ninove
49	25	24	10	1	9	Sint-Lievens-Houtem
45	27	18	272	146	126	Zottegem
105	63	42	27	8	19	Erpe-Mere
710	393	317	416	219	197	<i>Arrondissement de Termonde</i>
74	35	39	7	4	3	Berlare
62	38	24	7	6	1	Buggenhout
78	37	41	239	131	108	Termonde
82	45	37	13	7	6	Hamme
45	23	22	1	0	1	Laarne
96	61	35	7	3	4	Lebbeke
53	31	22	4	2	2	Waasmunster
69	37	32	57	32	25	Wetteren
57	30	27	3	1	2	Wichelen

Décès de résidents et non-résidents par commune et sexe - suite

	Total des décès de résidents			Résidents décédés dans l'entité		
	H + F	Hommes	Femmes	H + F	Hommes	Femmes
Zele	218	124	94	124	68	56
<i>Arrondissement d'Eeklo</i>	840	423	417	471	231	240
Assenede	132	61	71	78	32	46
Eeklo	227	108	119	185	82	103
Kaprijke	64	35	29	39	18	21
Maldegem	196	95	101	71	37	34
Sint-Laureins	74	45	29	40	26	14
Zelzate	147	79	68	58	36	22
<i>Arrondissement de Gand</i>	5.126	2.497	2.629	3.671	1.713	1.958
Aalter	171	92	79	98	49	49
Deinze	260	130	130	207	101	106
De Pinte	71	37	34	32	16	16
Destelbergen	147	76	71	61	28	33
Evergem	337	159	178	150	64	86
Gavere	108	53	55	57	28	29
Gand	2.451	1.198	1.253	2.283	1.092	1.191
Knesselare	65	33	32	26	9	17
Lochristi	193	97	96	112	51	61
Lovendegem	80	37	43	31	12	19
Melle	105	36	69	52	14	38
Merelbeke	257	121	136	117	46	71
Moerbeke	60	19	41	19	6	13
Nazareth	150	67	83	99	42	57
Nevele	104	59	45	51	32	19
Oosterzele	112	60	52	51	24	27
Sint-Martens-Latem	54	34	20	16	12	4
Waarschoot	97	46	51	44	18	26
Wachtebeke	99	40	59	64	22	42
Zomergem	98	40	58	60	24	36
Zulte	107	63	44	41	23	18
<i>Arrondissement d'Audenarde</i>	1.255	631	624	758	366	392
Kruishoutem	60	32	28	24	13	11
Audenarde	281	149	132	225	110	115
Renaix	282	152	130	244	130	114
Zingem	64	28	36	24	9	15
Brakel	177	79	98	66	28	38
Kluisbergen	89	43	46	34	12	22
Wortegem-Petegem	58	35	23	20	13	7
Horebeke	32	15	17	21	9	12
Lierde	55	29	26	18	11	7
Maarkedal	87	36	51	45	15	30
Zwalm	70	33	37	37	16	21
<i>Arrondissement de Saint-Nicolas</i>	2.022	1.029	993	1.447	710	737
Beveren	366	193	173	222	111	111
Kruibeke	129	74	55	61	32	29
Lokeren	329	164	165	264	129	135
Sint-Gillis-Waas	157	83	74	80	40	40
Saint-Nicolas	676	316	360	601	277	324
Stekene	138	71	67	55	30	25
Tamise	227	128	99	164	91	73
Province de Brabant flamand	9.533	4.782	4.751	4.946	2.344	2.602
<i>Arrondissement de Hal-Vilvorde</i>	5.143	2.564	2.579	2.434	1.127	1.307
Asse	269	126	143	181	79	102
Beersel	188	94	94	85	45	40
Biévène	19	12	7	7	4	3

Résidents décédés hors de l'entité			Personnes ne résidant pas dans l'entité			
H + F	Hommes	Femmes	H + F	Hommes	Femmes	
94	56	38	78	33	45	Zelee
369	192	177	200	110	90	<i>Arrondissement d'Eeklo</i>
54	29	25	8	5	3	Assenede
42	26	16	176	91	85	Eeklo
25	17	8	0	0	0	Kaprijke
125	58	67	3	2	1	Maldegem
34	19	15	2	2	0	Sint-Laureins
89	43	46	11	10	1	Zelzate
1.455	784	671	1.715	915	800	<i>Arrondissement de Gand</i>
73	43	30	33	19	14	Aalter
53	29	24	94	52	42	Deinze
39	21	18	3	2	1	De Pinte
86	48	38	4	3	1	Destelbergen
187	95	92	6	4	2	Evergem
51	25	26	6	5	1	Gavere
168	106	62	1.449	769	680	Gand
39	24	15	2	1	1	Knesselare
81	46	35	11	6	5	Lochristi
49	25	24	6	2	4	Lovendegem
53	22	31	8	2	6	Melle
140	75	65	42	23	19	Merelbeke
41	13	28	1	1	0	Moerbeke
51	25	26	17	10	7	Nazareth
53	27	26	7	3	4	Nevele
61	36	25	6	2	4	Oosterzele
38	22	16	2	1	1	Sint-Martens-Latem
53	28	25	3	1	2	Waarschoot
35	18	17	8	4	4	Wachtebeke
38	16	22	4	3	1	Zomergem
66	40	26	3	2	1	Zulte
497	265	232	461	244	217	<i>Arrondissement d'Audenarde</i>
36	19	17	5	5	0	Kruishoutem
56	39	17	89	46	43	Audenarde
38	22	16	316	168	148	Renaix
40	19	21	1	0	1	Zingem
111	51	60	20	10	10	Brakel
55	31	24	3	1	2	Kluisbergen
38	22	16	6	5	1	Wortegem-Petegem
11	6	5	1	0	1	Horebeke
37	18	19	1	1	0	Lierde
42	21	21	13	5	8	Maarkedal
33	17	16	6	3	3	Zwalm
575	319	256	539	269	270	<i>Arrondissement de Saint-Nicolas</i>
144	82	62	74	34	40	Beveren
68	42	26	2	2	0	Kruikebeke
65	35	30	76	34	42	Lokeren
77	43	34	2	1	1	Sint-Gillis-Waas
75	39	36	341	174	167	Saint-Nicolas
83	41	42	6	4	2	Stekene
63	37	26	38	20	18	Tamise
4.587	2.438	2.149	3.225	1.727	1.498	Province de Brabant flamand
2.709	1.437	1.272	998	506	492	<i>Arrondissement de Hal-Vilvorde</i>
88	47	41	148	87	61	Asse
103	49	54	8	4	4	Beersel
12	8	4	0	0	0	Biéville

Décès de résidents et non-résidents par commune et sexe - suite

	Total des décès de résidents			Résidents décédés dans l'entité		
	H + F	Hommes	Femmes	H + F	Hommes	Femmes
Dilbeek	389	220	169	159	87	72
Gammerages	71	42	29	20	11	9
Gooik	91	38	53	43	21	22
Grimbergen	331	166	165	144	65	79
Hal	303	155	148	206	108	98
Herne	73	38	35	35	14	21
Hoeilaart	89	44	45	31	12	19
Kampenhout	74	39	35	24	13	11
Kapelle-op-den-Bos	77	36	41	33	16	17
Liedekerke	127	60	67	50	18	32
Londerzeel	154	87	67	71	39	32
Machelen	128	57	71	44	16	28
Meise	151	63	88	72	29	43
Merchtem	116	60	56	42	17	25
Opwijk	117	62	55	50	26	24
Overijse	196	83	113	94	34	60
Pepingen	59	23	36	37	13	24
Sint-Pieters-Leeuw	292	151	141	101	48	53
Steenokkerzeel	101	38	63	49	13	36
Ternat	125	70	55	65	32	33
Vilvorde	368	172	196	299	137	162
Zaventem	210	100	110	87	38	49
Zemst	165	95	70	64	33	31
Roosdaal	102	44	58	50	22	28
Drogenbos	65	27	38	41	15	26
Kraainem	114	59	55	36	16	20
Linkebeek	36	19	17	14	6	8
Rhode-Saint-Genèse	144	84	60	63	30	33
Wemmel	124	53	71	35	12	23
WezembEEK-OPPem	96	52	44	45	24	21
Lennik	79	35	44	23	12	11
Affligem	100	60	40	34	22	12
<i>Arrondissement de Louvain</i>	4.390	2.218	2.172	2.512	1.217	1.295
Aarschot	292	154	138	140	62	78
Begijnendijk	80	38	42	31	11	20
Bekkevoort	82	43	39	32	13	19
Bertem	90	41	49	50	20	30
Bierbeek	74	41	33	29	18	11
Boortmeerbeek	95	44	51	36	18	18
Boutersem	72	39	33	17	11	6
Diest	202	108	94	159	85	74
Geetbets	43	27	16	13	9	4
Haacht	94	50	44	36	21	15
Herent	214	93	121	123	47	76
Hoegaarden	42	22	20	9	6	3
Holsbeek	72	34	38	38	15	23
Huldenberg	77	38	39	44	21	23
Keerbergen	106	54	52	35	15	20
Kortenaken	91	55	36	39	27	12
KortenberG	150	76	74	74	39	35
Landen	146	77	69	54	27	27
Louvain	832	406	426	776	377	399
Lubbeek	126	53	73	53	22	31
Oud-Heverlee	72	37	35	22	15	7
Rotselaar	101	63	38	31	16	15

Résidents décédés hors de l'entité			Personnes ne résidant pas dans l'entité			
H + F	Hommes	Femmes	H + F	Hommes	Femmes	
230	133	97	25	15	10	Dilbeek
51	31	20	11	4	7	Gammerages
48	17	31	5	3	2	Gooik
187	101	86	17	10	7	Grimbergen
97	47	50	193	98	95	Hal
38	24	14	5	1	4	Herne
58	32	26	5	3	2	Hoeilaart
50	26	24	4	2	2	Kampenhout
44	20	24	4	2	2	Kapelle-op-den-Bos
77	42	35	15	10	5	Liedekerke
83	48	35	3	0	3	Londerzeel
84	41	43	5	2	3	Machelen
79	34	45	11	6	5	Meise
74	43	31	6	2	4	Merchtem
67	36	31	4	1	3	Opwijk
102	49	53	13	7	6	Overijse
22	10	12	58	26	32	Pepingen
191	103	88	38	21	17	Sint-Pieters-Leeuw
52	25	27	22	8	14	Steenokkerzeel
60	38	22	8	3	5	Ternat
69	35	34	322	156	166	Vilvorde
123	62	61	15	6	9	Zaventem
101	62	39	5	4	1	Zemst
52	22	30	3	2	1	Roosdaal
24	12	12	4	4	0	Drogenbos
78	43	35	12	5	7	Kraainem
22	13	9	6	2	4	Linkebeek
81	54	27	6	4	2	Rhode-Saint-Genèse
89	41	48	8	3	5	Wemmel
51	28	23	5	1	4	Wezembeek-Opem
56	23	33	2	2	0	Lennik
66	38	28	2	2	0	Affligem
1.878	1.001	877	2.227	1.221	1.006	<i>Arrondissement de Louvain</i>
152	92	60	15	5	10	Aarschot
49	27	22	6	4	2	Begijnendijk
50	30	20	6	5	1	Bekkevoort
40	21	19	8	1	7	Bertem
45	23	22	6	6	0	Bierbeek
59	26	33	2	1	1	Boortmeerbeek
55	28	27	5	2	3	Boutersem
43	23	20	185	98	87	Diest
30	18	12	2	1	1	Geetbets
58	29	29	5	2	3	Haacht
91	46	45	21	9	12	Herent
33	16	17	1	1	0	Hoegaarden
34	19	15	5	3	2	Holsbeek
33	17	16	14	3	11	Huldenberg
71	39	32	6	3	3	Keerbergen
52	28	24	4	2	2	Kortenaken
76	37	39	12	6	6	Kortenberg
92	50	42	5	3	2	Landen
56	29	27	1.496	864	632	Louvain
73	31	42	19	9	10	Lubbeek
50	22	28	1	0	1	Oud-Heverlee
70	47	23	4	1	3	Rotselaar

Décès de résidents et non-résidents par commune et sexe - suite

	Total des décès de résidents			Résidents décédés dans l'entité		
	H + F	Hommes	Femmes	H + F	Hommes	Femmes
Tervuren	151	78	73	55	26	29
Tirlemont	371	181	190	295	146	149
Tremelo	175	84	91	109	52	57
Léau	111	56	55	56	20	36
Linter	72	34	38	28	12	16
Montaigu-Zichem	204	112	92	80	41	39
Tielt-Winge	82	43	39	29	15	14
GlabbEEK	71	37	34	19	10	9
Province de Flandre occidentale	11.702	5.982	5.720	7.881	3.868	4.013
<i>Arrondissement de Bruges</i>	2.751	1.386	1.365	2.079	1.004	1.075
Beernem	145	87	58	70	35	35
Blankenberge	236	118	118	189	90	99
Bruges	1.248	583	665	1.112	509	603
Damme	93	54	39	72	42	30
Jabbeke	99	55	44	40	18	22
Oostkamp	174	95	79	79	42	37
Torhout	181	96	85	144	74	70
Zedelgem	160	78	82	55	28	27
Zuienkerke	15	11	4	5	5	0
Knokke-Heist	400	209	191	313	161	152
<i>Arrondissement de Dixmude</i>	556	302	254	272	143	129
Dixmude	169	99	70	82	47	35
Houthulst	105	60	45	51	32	19
Koekelare	103	45	58	47	16	31
Kortemark	121	71	50	59	32	27
Lo-Reninge	58	27	31	33	16	17
<i>Arrondissement d'Ypres</i>	1.073	556	517	731	352	379
Ypres	384	189	195	330	160	170
Messines	10	8	2	4	4	0
Poperinge	194	94	100	169	75	94
Wervik	191	95	96	97	43	54
Zonnebeke	121	63	58	47	18	29
Heuvelland	72	47	25	34	22	12
Langemark-Poelkapelle	67	37	30	37	20	17
Vleteren	34	23	11	13	10	3
<i>Arrondissement de Courtrai</i>	2.757	1.387	1.370	1.861	900	961
Anzegem	117	59	58	59	28	31
Avelgem	120	68	52	72	37	35
Deerlijk	101	49	52	43	18	25
Harelbeke	245	122	123	106	53	53
Courtrai	830	392	438	773	354	419
Kuurne	102	53	49	47	19	28
Lendelede	65	38	27	25	13	12
Menin	395	196	199	274	138	136
Waregem	297	162	135	238	131	107
Wevelgem	260	131	129	126	58	68
Zwevegем	204	104	100	93	47	46
Espierres-Helchin	21	13	8	5	4	1
<i>Arrondissement d'Ostende</i>	1.648	835	813	1.123	539	584
Bredene	130	59	71	53	20	33
Gistel	99	50	49	44	20	24
Ichtegem	103	51	52	31	14	17
Middelkerke	194	111	83	72	43	29
Ostende	923	452	471	836	399	437
Oudenburg	68	38	30	34	17	17

Résidents décédés hors de l'entité			Personnes ne résidant pas dans l'entité			
H + F	Hommes	Femmes	H + F	Hommes	Femmes	
96	52	44	3	3	0	Tervuren
76	35	41	289	142	147	Tirlemont
66	32	34	65	29	36	Tremelo
55	36	19	22	11	11	Léau
44	22	22	4	1	3	Linters
124	71	53	2	0	2	Montaigu-Zichem
53	28	25	9	4	5	Tielt-Winge
52	27	25	5	2	3	Glabbeek
3.821	2.114	1.707	3.983	2.188	1.795	Province de Flandre occidentale
672	382	290	1.058	611	447	<i>Arrondissement de Bruges</i>
75	52	23	10	6	4	Beernem
47	28	19	88	49	39	Blankenberge
136	74	62	521	308	213	Bruges
21	12	9	211	116	95	Damme
59	37	22	7	3	4	Jabbeke
95	53	42	4	3	1	Oostkamp
37	22	15	166	91	75	Torhout
105	50	55	4	4	0	Zedelgem
10	6	4	0	0	0	Zuienkerke
87	48	39	47	31	16	Knokke-Heist
284	159	125	57	30	27	<i>Arrondissement de Dixmude</i>
87	52	35	6	3	3	Dixmude
54	28	26	4	3	1	Houthulst
56	29	27	1	1	0	Koekelare
62	39	23	37	17	20	Kortemark
25	11	14	9	6	3	Lo-Reninge
342	204	138	258	146	112	<i>Arrondissement d'Ypres</i>
54	29	25	180	100	80	Ypres
6	4	2	0	0	0	Messines
25	19	6	60	35	25	Poperinge
94	52	42	12	6	6	Wervik
74	45	29	1	1	0	Zonnebeke
38	25	13	3	2	1	Heuvelland
30	17	13	1	1	0	Langemark-Poelkapelle
21	13	8	1	1	0	Vleteren
896	487	409	906	476	430	<i>Arrondissement de Courtrai</i>
58	31	27	10	5	5	Anzegem
48	31	17	8	2	6	Avelgem
58	31	27	3	3	0	Deerlijk
139	69	70	2	1	1	Harelbeke
57	38	19	600	310	290	Courtrai
55	34	21	4	3	1	Kuurne
40	25	15	5	0	5	Lendelede
121	58	63	110	65	45	Menin
59	31	28	148	78	70	Waregem
134	73	61	10	6	4	Wevelgem
111	57	54	6	3	3	Zwevegem
16	9	7	0	0	0	Espierres-Helchin
525	296	229	419	234	185	<i>Arrondissement d'Ostende</i>
77	39	38	12	9	3	Bredene
55	30	25	3	2	1	Gistel
72	37	35	4	2	2	Ichtegem
122	68	54	16	12	4	Middelkerke
87	53	34	357	195	162	Ostende
34	21	13	2	1	1	Oudenburg

Décès de résidents et non-résidents par commune et sexe - suite

	Total des décès de résidents			Résidents décédés dans l'entité		
	H + F	Hommes	Femmes	H + F	Hommes	Femmes
De Haan	131	74	57	53	26	27
<i>Arrondissement de Roulers</i>	1.325	706	619	936	499	437
Hooglede	77	33	44	26	10	16
Ingelmunster	111	54	57	41	19	22
Izegem	287	148	139	240	119	121
Ledegem	99	61	38	56	34	22
Lichtervelde	69	28	41	29	14	15
Moorslede	111	58	53	53	25	28
Roulers	482	272	210	448	250	198
Staden	89	52	37	43	28	15
<i>Arrondissement de Tielt</i>	900	445	455	528	254	274
Dentergem	112	54	58	78	33	45
Meulebeke	108	56	52	50	21	29
Oostrozebeke	60	29	31	32	14	18
Pittem	67	35	32	29	11	18
Ruiselede	59	23	36	27	7	20
Tielt	196	103	93	167	95	72
Wielsbeke	85	39	46	48	24	24
Wingene	125	59	66	58	27	31
Ardooie	88	47	41	39	22	17
<i>Arrondissement de Furnes</i>	692	365	327	351	177	174
Alveringem	47	27	20	17	10	7
La Panne	157	76	81	60	28	32
Koksijde	219	126	93	95	55	40
Nieuport	118	61	57	51	23	28
Furnes	151	75	76	128	61	67
<i>Région wallonne</i>	37.423	18.531	18.892	22.185	10.651	11.534
Province de Brabant wallon	3.221	1.564	1.657	1.656	766	890
<i>Arrondissement de Nivelles</i>	3.221	1.564	1.657	1.656	766	890
Beauvechain	50	27	23	15	9	6
Braine-l'Alleud	336	148	188	274	116	158
Braine-le-Château	89	44	45	43	21	22
Chaumont-Gistoux	72	36	36	36	17	19
Court-Saint-Etienne	74	37	37	25	12	13
Genappe	121	57	64	52	24	28
Grez-Doiceau	102	46	56	52	20	32
Incourt	40	26	14	19	11	8
Ittre	69	29	40	29	9	20
Jodoigne	133	64	69	59	22	37
La Hulpe	61	24	37	32	14	18
Mont-Saint-Guibert	47	24	23	19	9	10
Nivelles	268	146	122	193	101	92
Perwez	65	29	36	33	13	20
Rixensart	207	109	98	84	47	37
Tubize	230	125	105	150	77	73
Villers-la-Ville	85	42	43	25	10	15
Waterloo	251	111	140	83	30	53
Wavre	279	130	149	127	52	75
Chastre	70	31	39	29	12	17
Hélécine	29	19	10	11	9	2
Lasne	83	40	43	33	14	19
Orp-Jauche	83	37	46	26	16	10
Ottignies-Louvain-la-Neuve	168	82	86	134	65	69
Ramillies	62	27	35	17	7	10
Rebecq	93	51	42	36	22	14

Résidents décédés hors de l'entité			Personnes ne résidant pas dans l'entité			
H + F	Hommes	Femmes	H + F	Hommes	Femmes	
78	48	30	25	13	12	De Haan
389	207	182	773	427	346	<i>Arrondissement de Roulers</i>
51	23	28	5	5	0	Hooglede
70	35	35	3	1	2	Ingelmunster
47	29	18	144	77	67	Izegem
43	27	16	6	6	0	Ledegem
40	14	26	1	1	0	Lichtervelde
58	33	25	6	2	4	Moorslede
34	22	12	607	334	273	Roulers
46	24	22	1	1	0	Staden
372	191	181	197	108	89	<i>Arrondissement de Tielt</i>
34	21	13	13	4	9	Dentergem
58	35	23	4	2	2	Meulebeke
28	15	13	2	1	1	Oostrozebeke
38	24	14	4	0	4	Pittem
32	16	16	6	3	3	Ruiselede
29	8	21	161	94	67	Tielt
37	15	22	4	2	2	Wielsbeke
67	32	35	1	1	0	Wingene
49	25	24	2	1	1	Ardooie
341	188	153	315	156	159	<i>Arrondissement de Furnes</i>
30	17	13	2	2	0	Alveringem
97	48	49	11	2	9	La Panne
124	71	53	83	39	44	Koksijde
67	38	29	24	15	9	Nieuport
23	14	9	195	98	97	Furnes
15.238	7.880	7.358	14.139	7.221	6.918	<i>Région wallonne</i>
1.565	798	767	1.173	560	613	Province de Brabant wallon
1.565	798	767	1.173	560	613	<i>Arrondissement de Nivelles</i>
35	18	17	2	1	1	Beauvechain
62	32	30	213	92	121	Braine-l'Alleud
46	23	23	6	2	4	Braine-le-Château
36	19	17	3	1	2	Chaumont-Gistoux
49	25	24	6	4	2	Court-Saint-Etienne
69	33	36	18	10	8	Genappe
50	26	24	20	9	11	Grez-Doiceau
21	15	6	4	2	2	Incourt
40	20	20	3	2	1	Ittre
74	42	32	4	3	1	Jodoigne
29	10	19	83	37	46	La Hulpe
28	15	13	13	6	7	Mont-Saint-Guibert
75	45	30	102	47	55	Nivelles
32	16	16	13	5	8	Perwez
123	62	61	10	4	6	Rixensart
80	48	32	61	27	34	Tubize
60	32	28	5	4	1	Villers-la-Ville
168	81	87	13	7	6	Waterloo
152	78	74	99	42	57	Wavre
41	19	22	4	1	3	Chastre
18	10	8	4	2	2	Hélécine
50	26	24	7	3	4	Lasne
57	21	36	1	0	1	Orp-Jauche
34	17	17	469	247	222	Ottignies-Louvain-la-Neuve
45	20	25	2	1	1	Ramillies
57	29	28	3	0	3	Rebecq

Décès de résidents et non-résidents par commune et sexe - suite

	Total des décès de résidents			Résidents décédés dans l'entité		
	H + F	Hommes	Femmes	H + F	Hommes	Femmes
Walhain	54	23	31	20	7	13
Province de Hainaut	15.267	7.595	7.672	9.365	4.487	4.878
<i>Arrondissement d'Ath</i>	981	528	453	525	273	252
Ath	331	178	153	277	147	130
Beloeil	155	81	74	51	28	23
Bernissart	128	74	54	45	22	23
Brugellette	25	17	8	12	8	4
Chièvres	85	45	40	36	15	21
Ellezelles	69	40	29	24	18	6
Flobecq	46	22	24	23	10	13
Frasnes-lez-Anvaing	142	71	71	57	25	32
<i>Arrondissement de Charleroi</i>	4.967	2.482	2.485	3.144	1.519	1.625
Chapelle-lez-Herlaimont	153	66	87	57	20	37
Charleroi	2.512	1.247	1.265	2.072	1.020	1.052
Châtelet	423	209	214	226	97	129
Courcelles	321	161	160	137	67	70
Farciennes	110	59	51	30	18	12
Fleurus	249	131	118	82	39	43
Fontaine-l'Evêque	203	98	105	79	35	44
Gerpennes	124	61	63	75	35	40
Manage	255	136	119	85	42	43
Montigny-le-Tilleul	138	70	68	107	53	54
Pont-à-Celles	160	81	79	64	30	34
Seneffe	109	50	59	49	21	28
Aiseau-Presles	100	62	38	40	25	15
Les Bons Villers	110	51	59	41	17	24
<i>Arrondissement de Mons</i>	3.029	1.520	1.509	1.744	835	909
Boussu	231	121	110	193	103	90
Dour	249	118	131	107	46	61
Frameries	285	156	129	167	85	82
Hensies	81	43	38	26	13	13
Jurbise	76	43	33	35	20	15
Lens	58	29	29	19	10	9
Mons	1.047	540	507	766	381	385
Quaregnon	240	106	134	60	21	39
Quiévrain	93	41	52	44	14	30
Saint-Ghislain	295	119	176	191	69	122
Colfontaine	217	121	96	70	42	28
Honnelles	50	33	17	19	11	8
Quévy	107	50	57	47	20	27
<i>Arrondissement de Mouscron</i>	760	364	396	599	273	326
Mouscron	562	273	289	498	233	265
Comines-Warneton	198	91	107	101	40	61
<i>Arrondissement de Soignies</i>	1.993	980	1.013	1.339	635	704
Braine-le-Comte	219	111	108	104	49	55
Enghien	122	61	61	57	18	39
La Louvière	854	433	421	775	391	384
Lessines	237	121	116	66	27	39
Le Roeulx	77	40	37	28	12	16
Silly	66	30	36	28	14	14
Soignies	294	133	161	228	102	126
Ecaussinnes	124	51	73	53	22	31
<i>Arrondissement de Thuin</i>	1.781	822	959	851	373	478
Anderlues	162	76	86	75	34	41
Beaumont	78	36	42	40	20	20

Résidents décédés hors de l'entité			Personnes ne résidant pas dans l'entité			
H + F	Hommes	Femmes	H + F	Hommes	Femmes	
34	16	18	5	1	4	Walhain
5.902	3.108	2.794	5.551	2.870	2.681	Province de Hainaut
456	255	201	222	110	112	<i>Arrondissement d'Ath</i>
54	31	23	197	100	97	Ath
104	53	51	3	1	2	Beloeil
83	52	31	2	2	0	Bernissart
13	9	4	2	1	1	Brugelette
49	30	19	6	1	5	Chièvres
45	22	23	2	2	0	Ellezelles
23	12	11	6	0	6	Flobecq
85	46	39	4	3	1	Frasnes-lez-Anvaing
1.823	963	860	1.818	909	909	<i>Arrondissement de Charleroi</i>
96	46	50	7	4	3	Chapelle-lez-Herlaimont
440	227	213	1.012	525	487	Charleroi
197	112	85	53	34	19	Châtelet
184	94	90	8	4	4	Courcelles
80	41	39	16	8	8	Farciennes
167	92	75	17	9	8	Fleurus
124	63	61	7	4	3	Fontaine-l'Evêque
49	26	23	275	126	149	Gerpennes
170	94	76	11	5	6	Manage
31	17	14	387	179	208	Montigny-le-Tilleul
96	51	45	11	4	7	Pont-à-Celles
60	29	31	3	2	1	Seneffe
60	37	23	1	1	0	Aiseau-Presles
69	34	35	10	4	6	Les Bons Villers
1.285	685	600	1.255	679	576	<i>Arrondissement de Mons</i>
38	18	20	564	311	253	Boussu
142	72	70	13	7	6	Dour
118	71	47	89	30	59	Frameries
55	30	25	3	2	1	Hensies
41	23	18	3	2	1	Jurbise
39	19	20	2	2	0	Lens
281	159	122	307	163	144	Mons
180	85	95	8	5	3	Quaregnon
49	27	22	6	2	4	Quiévrain
104	50	54	242	150	92	Saint-Ghislain
147	79	68	6	2	4	Colfontaine
31	22	9	0	0	0	Honnelles
60	30	30	12	3	9	Quévy
161	91	70	78	45	33	<i>Arrondissement de Mouscron</i>
64	40	24	77	45	32	Mouscron
97	51	46	1	0	1	Comines-Warneton
654	345	309	1.075	556	519	<i>Arrondissement de Soignies</i>
115	62	53	27	16	11	Braine-le-Comte
65	43	22	15	10	5	Enghien
79	42	37	769	400	369	La Louvière
171	94	77	7	5	2	Lessines
49	28	21	6	5	1	Le Roeulx
38	16	22	4	0	4	Silly
66	31	35	242	119	123	Soignies
71	29	42	5	1	4	Ecaussinnes
930	449	481	456	220	236	<i>Arrondissement de Thuin</i>
87	42	45	29	10	19	Anderlues
38	16	22	13	7	6	Beaumont

Décès de résidents et non-résidents par commune et sexe - suite

	Total des décès de résidents			Résidents décédés dans l'entité		
	H + F	Hommes	Femmes	H + F	Hommes	Femmes
Binche	403	179	224	173	56	117
Chimay	116	72	44	98	58	40
Erquelinnes	109	49	60	52	20	32
Froidchapelle	51	23	28	22	5	17
Lobbès	61	30	31	46	21	25
Merbes-le-Château	39	25	14	7	3	4
Momignies	71	32	39	35	19	16
Thuin	145	74	71	67	38	29
Estinnes	85	40	45	35	17	18
Ham-sur-Heure-Nalinnes	143	55	88	50	18	32
Morlanwelz	268	109	159	129	51	78
Sivry-Rance	50	22	28	22	13	9
<i>Arrondissement de Tournai</i>	1.756	899	857	1.163	579	584
Antoing	98	53	45	38	20	18
Celles	82	39	43	36	11	25
Estaimpuis	144	67	77	58	23	35
Pecq	72	37	35	28	19	9
Péruwelz	168	89	79	101	53	48
Rumes	66	41	25	18	13	5
Tournai	820	425	395	765	389	376
Brunehaut	99	43	56	38	16	22
Leuze-en-Hainaut	169	86	83	60	25	35
Mont-de-l'Enclus	38	19	19	21	10	11
Province de Liège	11.531	5.676	5.855	6.911	3.301	3.610
<i>Arrondissement de Huy</i>	1.172	581	591	622	297	325
Amay	169	78	91	82	34	48
Burdinne	28	15	13	7	4	3
Clavier	46	29	17	22	15	7
Ferrières	42	19	23	21	10	11
Hamoir	40	23	17	16	11	5
Héron	41	22	19	18	11	7
Huy	274	128	146	238	110	128
Marchin	53	26	27	17	9	8
Modave	23	11	12	10	5	5
Nandrin	60	25	35	30	12	18
Ouffet	29	17	12	12	6	6
Verlaine	26	14	12	10	5	5
Villers-Le-Bouillet	67	29	38	26	7	19
Wanze	148	77	71	63	29	34
Anthisnes	24	12	12	11	7	4
Engis	69	40	29	27	19	8
Tinlot	33	16	17	12	3	9
<i>Arrondissement de Liège</i>	6.878	3.341	3.537	4.224	2.008	2.216
Ans	278	152	126	85	43	42
Awans	121	48	73	49	18	31
Aywaille	118	55	63	33	18	15
Bassenge	73	41	32	28	14	14
Beyne-Heusay	120	56	64	49	25	24
Chaudfontaine	279	132	147	113	46	67
Comblain-au-Pont	49	28	21	28	14	14
Dalhem	48	25	23	12	8	4
Esneux	131	62	69	75	32	43
Fléron	175	84	91	75	40	35
Herstal	463	211	252	274	121	153
Juprelle	77	30	47	33	10	23

Résidents décédés hors de l'entité			Personnes ne résidant pas dans l'entité			
H + F	Hommes	Femmes	H + F	Hommes	Femmes	
230	123	107	13	7	6	Binche
18	14	4	139	68	71	Chimay
57	29	28	6	6	0	Erquelinnes
29	18	11	2	0	2	Froidchapelle
15	9	6	175	83	92	Lobbes
32	22	10	2	2	0	Merbes-le-Château
36	13	23	2	1	1	Momignies
78	36	42	10	7	3	Thuin
50	23	27	5	2	3	Estinnes
93	37	56	22	9	13	Ham-sur-Heure-Nalinnes
139	58	81	32	13	19	Morlanwelz
28	9	19	6	5	1	Sivry-Rance
593	320	273	647	351	296	<i>Arrondissement de Tournai</i>
60	33	27	2	1	1	Antoing
46	28	18	3	2	1	Celles
86	44	42	4	2	2	Estaimpuis
44	18	26	3	1	2	Pecq
67	36	31	26	13	13	Péruwelz
48	28	20	0	0	0	Rumes
55	36	19	584	322	262	Tournai
61	27	34	3	2	1	Brunehaut
109	61	48	12	5	7	Leuze-en-Hainaut
17	9	8	10	3	7	Mont-de-l'Enclus
4.620	2.375	2.245	4.626	2.356	2.270	Province de Liège
550	284	266	447	217	230	<i>Arrondissement de Huy</i>
87	44	43	31	16	15	Amay
21	11	10	1	0	1	Burdinne
24	14	10	10	5	5	Clavier
21	9	12	10	3	7	Ferrières
24	12	12	4	2	2	Hamoir
23	11	12	3	3	0	Héron
36	18	18	311	156	155	Huy
36	17	19	2	1	1	Marchin
13	6	7	0	0	0	Modave
30	13	17	27	7	20	Nandrin
17	11	6	1	0	1	Ouffet
16	9	7	2	2	0	Verlaine
41	22	19	2	1	1	Villers-Le-Bouillet
85	48	37	22	6	16	Wanze
13	5	8	0	0	0	Anthisnes
42	21	21	3	2	1	Engis
21	13	8	18	13	5	Tinlot
2.654	1.333	1.321	2.931	1.507	1.424	<i>Arrondissement de Liège</i>
193	109	84	18	8	10	Ans
72	30	42	21	7	14	Awans
85	37	48	5	1	4	Aywaille
45	27	18	6	2	4	Bassenge
71	31	40	4	1	3	Beyne-Heusay
166	86	80	24	13	11	Chaufontaine
21	14	7	7	0	7	Comblain-au-Pont
36	17	19	1	0	1	Dalhem
56	30	26	67	26	41	Esneux
100	44	56	10	2	8	Fléron
189	90	99	223	112	111	Herstal
44	20	24	12	6	6	Juprelle

Décès de résidents et non-résidents par commune et sexe - suite

	Total des décès de résidents			Résidents décédés dans l'entité		
	H + F	Hommes	Femmes	H + F	Hommes	Femmes
Liège	2.390	1.150	1.240	2.010	963	1.047
Oupeye	251	133	118	135	62	73
Saint-Nicolas	256	133	123	138	70	68
Seraing	760	361	399	535	253	282
Soumagne	123	63	60	55	29	26
Sprimont	122	48	74	67	28	39
Visé	177	92	85	54	29	25
Grâce-Hollogne	246	130	116	100	50	50
Blégny	112	53	59	49	21	28
Flémalle	351	173	178	161	78	83
Neupré	92	44	48	37	19	18
Trooz	66	37	29	29	17	12
<i>Arrondissement de Verviers</i>	2.748	1.386	1.362	1.716	828	888
Aubel	33	19	14	19	12	7
Baelen	28	13	15	17	5	12
Dison	161	94	67	79	48	31
Herve	158	74	84	84	32	52
Jalhay	74	38	36	27	12	15
Lierneux	41	20	21	12	7	5
Limbourg	66	39	27	35	18	17
Malmedy	126	73	53	107	65	42
Olné	21	12	9	6	3	3
Pepinster	99	48	51	45	18	27
Plombières	105	44	61	77	28	49
Spa	159	78	81	82	34	48
Stavelot	75	36	39	40	16	24
Stoumont	40	24	16	20	11	9
Theux	122	50	72	67	26	41
Thimister-Clermont	31	13	18	14	4	10
Trois-Ponts	15	9	6	7	6	1
Verviers	596	284	312	509	243	266
Waimes	52	27	25	24	12	12
Welkenraedt	78	40	38	41	19	22
<i>dont C. Germanophone</i>	668	351	317	404	209	195
Amblève	45	24	21	23	11	12
Bullange	52	25	27	19	10	9
Burg-Reuland	36	25	11	13	11	2
Butgenbach	54	30	24	28	13	15
Eupen	195	91	104	156	73	83
La Calamine	72	43	29	20	13	7
Lontzen	49	21	28	32	14	18
Raeren	81	42	39	44	20	24
Saint-Vith	84	50	34	69	44	25
<i>Arrondissement de Waremme</i>	733	368	365	349	168	181
Berloz	16	7	9	4	2	2
Braives	66	37	29	34	18	16
Crisnée	20	10	10	9	4	5
Donceel	22	13	9	4	2	2
Faimes	33	17	16	15	5	10
Fexhe-le-Haut-Clocher	25	12	13	15	5	10
Geer	21	16	5	8	6	2
Hannut	146	66	80	56	28	28
Lincent	33	14	19	11	3	8
Oreye	41	24	17	11	8	3
Remicourt	66	33	33	24	14	10

Résidents décédés hors de l'entité			Personnes ne résidant pas dans l'entité			
H + F	Hommes	Femmes	H + F	Hommes	Femmes	
380	187	193	1.799	981	818	Liège
116	71	45	202	84	118	Oupeye
118	63	55	122	61	61	Saint-Nicolas
225	108	117	287	145	142	Seraing
68	34	34	13	4	9	Soumagne
55	20	35	26	14	12	Sprimont
123	63	60	18	10	8	Visé
146	80	66	15	6	9	Grâce-Hollogne
63	32	31	14	5	9	Blégny
190	95	95	23	12	11	Flémalle
55	25	30	10	5	5	Neupré
37	20	17	4	2	2	Trooz
1.032	558	474	956	499	457	<i>Arrondissement de Verviers</i>
14	7	7	0	0	0	Aubel
11	8	3	9	5	4	Baelen
82	46	36	7	3	4	Dison
74	42	32	10	3	7	Herve
47	26	21	17	8	9	Jalhay
29	13	16	6	3	3	Lierneux
31	21	10	1	0	1	Limbourg
19	8	11	90	52	38	Malmedy
15	9	6	1	1	0	Olné
54	30	24	7	3	4	Pepinster
28	16	12	61	31	30	Plombières
77	44	33	48	20	28	Spa
35	20	15	5	3	2	Stavelot
20	13	7	44	22	22	Stoumont
55	24	31	13	5	8	Theux
17	9	8	3	2	1	Thimister-Clermont
8	3	5	4	3	1	Trois-Ponts
87	41	46	441	232	209	Verviers
28	15	13	2	1	1	Waimés
37	21	16	7	4	3	Welkenraedt
264	142	122	180	98	82	<i>dont C. Germanophone</i>
22	13	9	1	0	1	Amblève
33	15	18	2	2	0	Bullange
23	14	9	1	1	0	Burg-Reuland
26	17	9	10	5	5	Butgenbach
39	18	21	96	56	40	Eupen
52	30	22	2	2	0	La Calamine
17	7	10	7	2	5	Lontzen
37	22	15	1	0	1	Raeren
15	6	9	60	30	30	Saint-Vith
384	200	184	292	133	159	<i>Arrondissement de Waremme</i>
12	5	7	0	0	0	Berloz
32	19	13	9	5	4	Braives
11	6	5	4	1	3	Crisnée
18	11	7	0	0	0	Donceel
18	12	6	4	1	3	Faimés
10	7	3	1	1	0	Fexhe-le-Haut-Clocher
13	10	3	1	1	0	Geer
90	38	52	14	6	8	Hannut
22	11	11	1	0	1	Lincé
30	16	14	3	3	0	Oreye
42	19	23	9	5	4	Remicourt

Décès de résidents et non-résidents par commune et sexe - suite

	Total des décès de résidents			Résidents décédés dans l'entité		
	H + F	Hommes	Femmes	H + F	Hommes	Femmes
Saint-Georges-sur-Meuse	72	38	34	31	15	16
Waremme	153	77	76	117	56	61
Wasseiges	19	4	15	10	2	8
Province de Luxembourg	2.508	1.257	1.251	1.289	650	639
<i>Arrondissement d'Arlon</i>	501	248	253	262	136	126
Arlon	218	115	103	149	85	64
Attert	31	14	17	8	4	4
Aubange	162	81	81	64	32	32
Martelange	26	9	17	13	1	12
Messancy	64	29	35	28	14	14
<i>Arrondissement de Bastogne</i>	389	196	193	198	97	101
Bastogne	98	56	42	71	42	29
Bertogne	27	17	10	9	6	3
Fauvillers	14	5	9	5	2	3
Houffalize	50	21	29	26	9	17
Vielsalm	91	52	39	37	17	20
Vaux-sur-Sûre	39	15	24	18	7	11
Gouvy	39	15	24	10	5	5
Sainte-Ode	31	15	16	22	9	13
<i>Arrondissement de Marche-en-Famenne</i>	489	244	245	284	129	155
Durbuy	107	46	61	58	22	36
Erezée	28	16	12	14	5	9
Hotton	35	21	14	12	8	4
La Roche-en-Ardenne	50	25	25	18	8	10
Marche-en-Famenne	155	73	82	124	53	71
Nassogne	37	18	19	12	7	5
Rendeux	23	12	11	18	9	9
Tenneville	23	12	11	10	5	5
Manhay	31	21	10	18	12	6
<i>Arrondissement de Neufchâteau</i>	648	328	320	305	162	143
Bertrix	87	47	40	33	16	17
Bouillon	69	37	32	41	22	19
Daverdisse	25	16	9	11	8	3
Herbeumont	19	12	7	12	8	4
Léglise	41	20	21	20	10	10
Libin	44	22	22	21	12	9
Neufchâteau	65	33	32	33	17	16
Paliseul	67	38	29	23	16	7
Saint-Hubert	66	31	35	18	10	8
Tellin	27	12	15	12	6	6
Wellin	37	18	19	20	10	10
Libramont-Chevigny	101	42	59	61	27	34
<i>Arrondissement de Virton</i>	481	241	240	240	126	114
Chiny	39	19	20	15	7	8
Etalle	36	21	15	13	10	3
Florenville	88	37	51	38	14	24
Meix-devant-Virton	22	13	9	5	4	1
Musson	26	17	9	9	7	2
Saint-Léger	29	18	11	12	10	2
Tintigny	43	23	20	18	10	8
Virton	104	47	57	83	35	48
Habay	76	39	37	36	25	11
Rouvroy	18	7	11	11	4	7
Province de Namur	4.896	2.439	2.457	2.964	1.447	1.517
<i>Arrondissement de Dinant</i>	1.164	603	561	589	291	298

Résidents décédés hors de l'entité			Personnes ne résidant pas dans l'entité			
H + F	Hommes	Femmes	H + F	Hommes	Femmes	
41	23	18	3	1	2	Saint-Georges-sur-Meuse
36	21	15	239	108	131	Waremme
9	2	7	4	1	3	Wasseiges
1.219	607	612	1.098	550	548	Province de Luxembourg
239	112	127	231	106	125	<i>Arrondissement d'Arlon</i>
69	30	39	188	94	94	Arlon
23	10	13	0	0	0	Attert
98	49	49	19	5	14	Aubange
13	8	5	16	7	9	Martelange
36	15	21	8	0	8	Messancy
191	99	92	267	131	136	<i>Arrondissement de Bastogne</i>
27	14	13	67	31	36	Bastogne
18	11	7	0	0	0	Bertogne
9	3	6	2	2	0	Fauvillers
24	12	12	10	3	7	Houffalize
54	35	19	7	3	4	Vielsalm
21	8	13	8	4	4	Vaux-sur-Sûre
29	10	19	2	1	1	Gouvy
9	6	3	171	87	84	Sainte-Ode
205	115	90	207	108	99	<i>Arrondissement de Marche-en-Famenne</i>
49	24	25	21	7	14	Durbuy
14	11	3	4	3	1	Erezée
23	13	10	0	0	0	Hotton
32	17	15	6	4	2	La Roche-en-Ardenne
31	20	11	164	85	79	Marche-en-Famenne
25	11	14	4	4	0	Nassogne
5	3	2	3	3	0	Rendeux
13	7	6	4	1	3	Tenneville
13	9	4	1	1	0	Manhay
343	166	177	238	134	104	<i>Arrondissement de Neufchâteau</i>
54	31	23	4	3	1	Bertrix
28	15	13	20	13	7	Bouillon
14	8	6	0	0	0	Daverdisse
7	4	3	2	1	1	Herbeumont
21	10	11	1	0	1	Léglise
23	10	13	8	4	4	Libin
32	16	16	11	2	9	Neufchâteau
44	22	22	6	5	1	Paliseul
48	21	27	3	2	1	Saint-Hubert
15	6	9	4	1	3	Tellin
17	8	9	6	1	5	Wellin
40	15	25	173	102	71	Libramont-Chevigny
241	115	126	155	71	84	<i>Arrondissement de Virton</i>
24	12	12	2	2	0	Chiny
23	11	12	6	1	5	Etalle
50	23	27	10	5	5	Florenville
17	9	8	1	1	0	Meix-devant-Virton
17	10	7	0	0	0	Musson
17	8	9	0	0	0	Saint-Léger
25	13	12	3	2	1	Tintigny
21	12	9	116	54	62	Virton
40	14	26	13	5	8	Habay
7	3	4	4	1	3	Rouvroy
1.932	992	940	1.691	885	806	Province de Namur
575	312	263	624	334	290	<i>Arrondissement de Dinant</i>

Décès de résidents et non-résidents par commune et sexe - suite et fin

	Total des décès de résidents			Résidents décédés dans l'entité		
	H + F	Hommes	Femmes	H + F	Hommes	Femmes
Anhée	87	41	46	39	19	20
Beauraing	94	47	47	41	22	19
Bièvre	37	24	13	12	7	5
Ciney	170	86	84	79	37	42
Dinant	176	84	92	141	59	82
Gedinne	42	21	21	22	12	10
Hamois	50	32	18	17	13	4
Havelange	49	20	29	29	6	23
Houyet	61	35	26	28	16	12
Onhaye	29	13	16	13	5	8
Rochefort	140	74	66	47	29	18
Somme-Leuze	39	19	20	20	10	10
Yvoir	74	39	35	48	26	22
Hastière	76	44	32	32	16	16
Vresse-sur-Semois	40	24	16	21	14	7
<i>Arrondissement de Namur</i>	3.035	1.473	1.562	2.031	969	1.062
Andenne	279	140	139	151	75	76
Assesse	45	20	25	16	8	8
Eghezée	134	68	66	71	33	38
Floreffe	71	34	37	35	20	15
Fosses-la-Ville	64	30	34	38	17	21
Gesves	55	26	29	32	14	18
Mettet	118	56	62	44	21	23
Namur	1.243	589	654	1.094	521	573
Ohey	35	15	20	12	7	5
Profondeville	92	42	50	45	18	27
Sombreffe	78	36	42	42	20	22
Sambreville	329	160	169	239	106	133
Fernelmont	52	33	19	17	13	4
Jemeppe-sur-Sambre	173	84	89	65	30	35
La Bruyère	59	34	25	25	13	12
Gembloux	208	106	102	105	53	52
<i>Arrondissement de Philippeville</i>	697	363	334	344	187	157
Cerfontaine	45	25	20	21	14	7
Couvin	149	73	76	73	32	41
Doische	47	26	21	28	19	9
Florennes	128	70	58	72	40	32
Philippeville	102	55	47	49	29	20
Viroinval	74	38	36	32	17	15
Walcourt	152	76	76	69	36	33

Résidents décédés hors de l'entité			Personnes ne résidant pas dans l'entité			
H + F	Hommes	Femmes	H + F	Hommes	Femmes	
48	22	26	5	3	2	Anhée
53	25	28	14	7	7	Beauraing
25	17	8	3	0	3	Bièvre
91	49	42	16	6	10	Ciney
35	25	10	198	91	107	Dinant
20	9	11	3	1	2	Gedinne
33	19	14	4	3	1	Hamois
20	14	6	6	3	3	Havelange
33	19	14	18	5	13	Houyet
16	8	8	3	2	1	Onhaye
93	45	48	3	2	1	Rochefort
19	9	10	2	2	0	Somme-Leuze
26	13	13	339	200	139	Yvoir
44	28	16	2	1	1	Hastière
19	10	9	8	8	0	Vresse-sur-Semois
1.004	504	500	1.020	526	494	<i>Arrondissement de Namur</i>
128	65	63	32	19	13	Andenne
29	12	17	6	5	1	Assesse
63	35	28	10	4	6	Eghezée
36	14	22	3	0	3	Floreffe
26	13	13	60	38	22	Fosses-la-Ville
23	12	11	13	5	8	Gesves
74	35	39	3	1	2	Mettet
149	68	81	684	356	328	Namur
23	8	15	1	0	1	Ohey
47	24	23	27	10	17	Profondeville
36	16	20	7	3	4	Sombreffe
90	54	36	142	69	73	Sambreville
35	20	15	3	1	2	Fernelmont
108	54	54	6	3	3	Jemeppe-sur-Sambre
34	21	13	5	4	1	La Bruyère
103	53	50	18	8	10	Gembloux
353	176	177	47	25	22	<i>Arrondissement de Philippeville</i>
24	11	13	1	1	0	Cerfontaine
76	41	35	7	3	4	Couvin
19	7	12	6	2	4	Doische
56	30	26	11	9	2	Florennes
53	26	27	6	5	1	Philippeville
42	21	21	4	3	1	Viroinval
83	40	43	12	2	10	Walcourt

Mortalité infantile (moins d'un an)

Évolution de la mortalité et du taux (‰) de mortalité infantile par province et sexe

2001	Chiffres absolus			Taux ‰		
	H + F	Hommes	Femmes	H + F	Hommes	Femmes
Belgique	296	518	222	5,08	4,54	3,97
<i>Région de Bruxelles-Capitale</i>	34	68	34	4,63	4,69	4,75
<i>Région flamande</i>	156	266	110	5,03	4,39	3,71
Province d'Anvers	30	61	31	3,43	3,56	3,70
Province de Limbourg	17	26	9	4,12	3,25	2,32
Province de Flandre orientale	41	72	31	5,67	5,10	4,50
Province de Flandre occidentale	31	50	19	5,59	4,57	3,53
Province de Brabant flamand	37	57	20	6,91	5,44	3,90
<i>Région wallonne</i>	106	184	78	5,33	4,72	4,08
Province de Brabant wallon	9	14	5	4,54	3,51	2,50
Province de Hainaut	44	70	26	5,66	4,65	3,57
Province de Liège	27	53	26	4,59	4,56	4,52
<i>dont C. Germanophone</i>	1	4	3	2,86	5,79	8,80
Province de Luxembourg	10	18	8	6,22	5,73	5,20
Province de Namur	16	29	13	6,07	5,59	5,09

2000	Chiffres absolus			Taux ‰		
	H + F	Hommes	Femmes	H + F	Hommes	Femmes
Belgique	305	554	249	5,19	4,82	4,44
<i>Région de Bruxelles-Capitale</i>	33	74	41	4,69	5,43	6,22
<i>Région flamande</i>	160	294	134	5,07	4,75	4,42
Province d'Anvers	54	91	37	6,02	5,18	4,30
Province de Limbourg	21	34	13	5,05	4,23	3,36
Province de Flandre orientale	43	75	32	5,80	5,19	4,55
Province de Flandre occidentale	20	52	32	3,50	4,62	5,79
Province de Brabant flamand	22	42	20	4,15	3,98	3,80
<i>Région wallonne</i>	112	186	74	5,55	4,72	3,85
Province de Brabant wallon	6	13	7	2,98	3,30	3,64
Province de Hainaut	46	71	25	5,97	4,72	3,41
Province de Liège	36	58	22	6,05	5,01	3,91
<i>dont C. Germanophone</i>	2	4	2	5,22	5,26	5,29
Province de Luxembourg	4	9	5	2,34	2,67	3,02
Province de Namur	20	35	15	7,15	6,42	5,65

1999	Chiffres absolus			Taux ‰		
	H + F	Hommes	Femmes	H + F	Hommes	Femmes
Belgique	325	556	231	5,62	4,90	4,15
<i>Région de Bruxelles-Capitale</i>	40	71	31	5,96	5,36	4,75
<i>Région flamande</i>	165	292	127	5,24	4,72	4,18
Province d'Anvers	40	80	40	4,45	4,54	4,64
Province de Limbourg	18	39	21	4,33	4,79	5,27
Province de Flandre orientale	40	68	28	5,52	4,76	3,98
Province de Flandre occidentale	40	61	21	6,97	5,43	3,83
Province de Brabant flamand	27	44	17	5,02	4,13	3,23
<i>Région wallonne</i>	120	193	73	6,11	5,04	3,91
Province de Brabant wallon	10	17	7	5,06	4,34	3,62
Province de Hainaut	44	66	22	5,91	4,51	3,05
Province de Liège	28	60	32	4,77	5,25	5,76
<i>dont C. Germanophone</i>	2	3	1	5,00	3,95	2,78
Province de Luxembourg	16	20	4	9,77	6,37	2,66
Province de Namur	22	30	8	8,14	5,77	3,21

Évolution de la mortalité et du taux (‰) de mortalité infantile par province et sexe - suite et fin

1998	Chiffres absolus			Taux ‰		
	H + F	Hommes	Femmes	H + F	Hommes	Femmes
Belgique	327	591	264	5,58	5,17	4,74
<i>Région de Bruxelles-Capitale</i>	35	67	32	5,35	5,19	5,03
<i>Région flamande</i>	173	322	149	5,34	5,11	4,86
Province d'Anvers	49	90	41	5,31	4,99	4,66
Province de Limbourg	14	38	24	3,36	4,64	5,98
Province de Flandre orientale	54	88	34	7,14	6,02	4,81
Province de Flandre occidentale	32	56	24	5,35	4,79	4,22
Province de Brabant flamand	24	50	26	4,39	4,75	5,14
<i>Région wallonne</i>	119	202	83	6,07	5,27	4,43
Province de Brabant wallon	15	19	4	7,41	4,81	2,07
Province de Hainaut	45	79	34	6,06	5,44	4,80
Province de Liège	38	62	24	6,50	5,46	4,36
<i>dont C. Germanophone</i>	4	4	0	9,11	4,95	0,00
Province de Luxembourg	8	12	4	4,98	3,82	2,60
Province de Namur	13	30	17	4,83	5,60	6,37

1997	Chiffres absolus			Taux ‰		
	H + F	Hommes	Femmes	H + F	Hommes	Femmes
Belgique	346	623	277	5,84	5,38	4,90
<i>Région de Bruxelles-Capitale</i>	47	74	27	7,06	5,80	4,43
<i>Région flamande</i>	186	329	143	5,64	5,10	4,52
Province d'Anvers	56	83	27	6,06	4,54	2,99
Province de Limbourg	26	51	25	5,97	5,96	5,95
Province de Flandre orientale	44	79	35	5,73	5,26	4,78
Province de Flandre occidentale	37	70	33	5,92	5,86	5,78
Province de Brabant flamand	23	46	23	4,23	4,27	4,30
<i>Région wallonne</i>	113	220	107	5,75	5,71	5,67
Province de Brabant wallon	10	16	6	4,96	4,08	3,15
Province de Hainaut	38	80	42	5,11	5,45	5,80
Province de Liège	36	66	30	6,13	5,73	5,31
<i>dont C. Germanophone</i>	2	2	0	4,42	2,41	0,00
Province de Luxembourg	8	22	14	4,88	6,95	9,19
Province de Namur	21	36	15	7,82	6,85	5,84

1996	Chiffres absolus			Taux ‰		
	H + F	Hommes	Femmes	H + F	Hommes	Femmes
Belgique	332	578	246	5,65	5,02	4,35
<i>Région de Bruxelles-Capitale</i>	26	46	20	4,10	3,67	3,22
<i>Région flamande</i>	199	339	140	6,08	5,28	4,45
Province d'Anvers	50	86	36	5,42	4,75	4,05
Province de Limbourg	24	41	17	5,61	4,94	4,24
Province de Flandre orientale	48	82	34	6,31	5,49	4,64
Province de Flandre occidentale	53	86	33	8,64	7,09	5,50
Province de Brabant flamand	24	44	20	4,38	4,11	3,82
<i>Région wallonne</i>	107	193	86	5,44	5,01	4,57
Province de Brabant wallon	7	19	12	3,55	4,89	6,27
Province de Hainaut	41	79	38	5,44	5,41	5,37
Province de Liège	29	54	25	4,91	4,66	4,40
<i>dont C. Germanophone</i>	2	2	0	4,78	2,46	0,00
Province de Luxembourg	13	15	2	7,98	4,72	1,29
Province de Namur	17	26	9	6,49	4,97	3,45

Évolution de la mortalité infantile par arrondissement (chiffres absolus)

	2002	2001	2000	1999	1998	1997	1996
Belgique	492	518	554	556	591	623	578
<i>Région de Bruxelles-Capitale</i>	71	68	74	71	67	74	46
<i>Région flamande</i>	258	266	294	292	322	329	339
Province d'Anvers	76	61	91	80	90	83	86
Arrondissement d'Anvers	45	41	55	40	50	52	53
Arrondissement de Malines	16	9	15	26	19	15	17
Arrondissement de Turnhout	15	11	21	14	21	16	16
Province de Limbourg	39	26	34	39	38	51	41
Arrondissement de Hasselt	21	7	11	17	18	28	22
Arrondissement de Maaseik	11	12	11	15	8	12	9
Arrondissement de Tongres	7	7	12	7	12	11	10
Province de Flandre orientale	60	72	75	68	88	79	82
Arrondissement d'Alost	7	10	10	13	19	11	16
Arrondissement de Termonde	5	7	10	8	10	14	14
Arrondissement d'Eeklo	3	6	7	3	4	5	4
Arrondissement de Gand	27	28	26	31	37	36	32
Arrondissement d'Audenarde	6	6	8	6	9	5	6
Arrondissement de Saint-Nicolas	12	15	14	7	9	8	10
Province de Brabant flamand	34	57	42	44	50	46	44
Arrondissement de Hal-Vilvorde	16	32	25	21	24	35	22
Arrondissement de Louvain	18	25	17	23	26	11	22
Province de Flandre occidentale	49	50	52	61	56	70	86
Arrondissement de Bruges	13	13	9	14	12	11	14
Arrondissement de Dixmude	0	2	1	2	0	3	5
Arrondissement d'Ypres	5	3	5	9	6	7	10
Arrondissement de Courtrai	18	14	16	10	18	22	23
Arrondissement d'Ostende	3	4	5	7	9	6	9
Arrondissement de Roulers	4	9	9	8	6	9	14
Arrondissement de Tielt	3	3	4	7	2	7	9
Arrondissement de Furnes	3	2	3	4	3	5	2
<i>Région wallonne</i>	163	184	186	193	202	220	193
Province de Brabant wallon	13	14	13	17	19	16	19
Arrondissement de Nivelles	13	14	13	17	19	16	19
Province de Hainaut	69	70	71	66	79	80	79
Arrondissement d'Ath	4	2	2	6	3	4	4
Arrondissement de Charleroi	24	23	24	22	29	28	21
Arrondissement de Mons	14	13	9	19	16	17	22
Arrondissement de Mouscron	2	10	3	2	7	6	4
Arrondissement de Soignies	9	10	16	6	9	13	8
Arrondissement de Thuin	7	6	9	6	7	5	9
Arrondissement de Tournai	9	6	8	5	8	7	11
Province de Liège	47	53	58	60	62	66	54
Arrondissement de Huy	6	4	8	4	5	4	1
Arrondissement de Liège	25	29	33	28	36	45	33
Arrondissement de Verviers	15	16	13	22	17	11	18
<i>dont C. Germanophone</i>	5	4	4	3	4	2	2
Arrondissement de Waremme	1	4	4	6	4	6	2
Province de Luxembourg	10	18	9	20	12	22	15
Arrondissement d'Arlon	1	2	3	3	0	5	2
Arrondissement de Bastogne	0	2	2	7	0	3	1
Arrondissement de Marche-en-Famenne	3	5	1	3	3	6	4
Arrondissement de Neufchâteau	3	6	2	3	4	2	3
Arrondissement de Virton	3	3	1	4	5	6	5
Province de Namur	24	29	35	30	30	36	26
Arrondissement de Dinant	10	6	9	8	10	7	4
Arrondissement de Namur	13	19	18	19	20	20	17
Arrondissement de Philippeville	1	4	8	3	0	9	5

Évolution de la mortalité et du taux (‰) de mortalité infantile par arrondissement selon le sexe

2002	Chiffres absolus			Taux ‰		
	Total	Hommes	Femmes	Total	Hommes	Femmes
Belgique	492	288	204	4,42	5,05	3,77
<i>Région de Bruxelles-Capitale</i>	71	44	27	5,10	6,22	3,94
<i>Région flamande</i>	258	157	101	4,32	5,12	3,48
Province d'Anvers	76	44	32	4,43	4,97	3,86
Arrondissement d'Anvers	45	27	18	4,44	5,20	3,64
Arrondissement de Malines	16	6	10	5,17	3,68	6,82
Arrondissement de Turnhout	15	11	4	3,83	5,41	2,13
Province de Limbourg	39	26	13	5,00	6,43	3,46
Arrondissement de Hasselt	21	14	7	5,40	6,91	3,75
Arrondissement de Maaseik	11	9	2	5,22	8,37	1,94
Arrondissement de Tongres	7	3	4	3,88	3,18	4,64
Province de Flandre orientale	60	36	24	4,37	5,15	3,56
Arrondissement d'Alost	7	5	2	2,90	4,06	1,69
Arrondissement de Termonde	5	4	1	2,76	4,32	1,13
Arrondissement d'Eeklo	3	2	1	3,99	5,18	2,74
Arrondissement de Gand	27	14	13	5,11	5,19	5,02
Arrondissement d'Audenarde	6	4	2	5,48	6,98	3,84
Arrondissement de Saint-Nicolas	12	7	5	5,04	5,94	4,15
Province de Brabant flamand	34	23	11	3,27	4,29	2,18
Arrondissement de Hal-Vilvorde	16	12	4	2,83	4,11	1,47
Arrondissement de Louvain	18	11	7	3,79	4,51	3,02
Province de Flandre occidentale	49	28	21	4,61	5,15	4,04
Arrondissement de Bruges	13	8	5	5,40	6,43	4,30
Arrondissement d'Ypres	5	2	3	4,87	3,95	5,77
Arrondissement de Courtrai	18	10	8	6,60	7,06	6,10
Arrondissement d'Ostende	3	2	1	2,50	3,48	1,60
Arrondissement de Roulers	4	1	3	2,79	1,32	4,42
Arrondissement de Tielt	3	2	1	3,25	4,17	2,26
Arrondissement de Furnes	3	3	0	6,21	11,95	0,00
<i>Région wallonne</i>	163	87	76	4,34	4,51	4,16
Province de Brabant wallon	13	8	5	3,35	3,97	2,68
Arrondissement de Nivelles	13	8	5	3,35	3,97	2,68
Province de Hainaut	69	38	31	4,83	5,16	4,47
Arrondissement d'Ath	4	3	1	4,46	6,65	2,25
Arrondissement de Charleroi	24	10	14	5,01	4,07	6,01
Arrondissement de Mons	14	9	5	5,01	6,26	3,69
Arrondissement de Mouscron	2	2	0	2,54	4,67	0,00
Arrondissement de Soignies	9	6	3	4,57	6,09	3,05
Arrondissement de Thuin	7	3	4	4,47	3,70	5,30
Arrondissement de Tournai	9	5	4	6,02	6,34	5,67
Province de Liège	47	25	22	4,21	4,33	4,09
Arrondissement de Huy	6	4	2	5,24	6,79	3,60
Arrondissement de Liège	25	14	11	3,94	4,24	3,62
Arrondissement de Verviers	15	6	9	5,11	4,00	6,28
<i>dont C. Germanophone</i>	5	1	4	7,36	2,87	12,08
Arrondissement de Waremme	1	1	0	1,35	2,60	0,00
Province de Luxembourg	10	4	6	3,14	2,46	3,85
Arrondissement d'Arlon	1	1	0	1,42	2,84	0,00
Arrondissement de Marche-en-Famenne	3	2	1	4,98	6,49	3,39
Arrondissement de Neufchâteau	3	1	2	4,35	2,71	6,23
Arrondissement de Virton	3	0	3	4,81	0,00	10,07
Province de Namur	24	12	12	4,75	4,79	4,71
Arrondissement de Dinant	10	6	4	8,65	10,24	7,02
Arrondissement de Namur	13	6	7	3,95	3,70	4,20
Arrondissement de Philippeville	1	0	1	1,64	0,00	3,19

Évolution de la mortalité et du taux (‰) de mortalité infantile par arrondissement selon le sexe - suite

2001	Chiffres absolus			Taux ‰		
	Total	Hommes	Femmes	Total	Hommes	Femmes
Belgique	518	296	222	4,54	5,08	3,97
<i>Région de Bruxelles-Capitale</i>	68	34	34	4,69	4,63	4,75
<i>Région flamande</i>	266	156	110	4,39	5,03	3,71
Province d'Anvers	61	30	31	3,56	3,43	3,70
Arrondissement d'Anvers	41	19	22	4,10	3,72	4,48
Arrondissement de Malines	9	4	5	2,87	2,49	3,27
Arrondissement de Turnhout	11	7	4	2,77	3,43	2,07
Province de Limbourg	26	17	9	3,25	4,12	2,32
Arrondissement de Hasselt	7	5	2	1,80	2,50	1,06
Arrondissement de Maaseik	12	8	4	5,30	6,87	3,63
Arrondissement de Tongres	7	4	3	3,80	4,17	3,41
Province de Flandre orientale	72	41	31	5,10	5,67	4,50
Arrondissement d'Alost	10	6	4	4,18	4,81	3,50
Arrondissement de Termonde	7	5	2	3,66	5,18	2,12
Arrondissement d'Eeklo	6	5	1	7,96	13,37	2,63
Arrondissement de Gand	28	12	16	5,10	4,21	6,07
Arrondissement d'Audenarde	6	3	3	5,13	5,03	5,24
Arrondissement de Saint-Nicolas	15	10	5	6,26	8,40	4,15
Province de Brabant flamand	57	37	20	5,44	6,91	3,90
Arrondissement de Hal-Vilvorde	32	23	9	5,61	7,83	3,26
Arrondissement de Louvain	25	14	11	5,23	5,79	4,66
Province de Flandre occidentale	50	31	19	4,57	5,59	3,53
Arrondissement de Bruges	13	8	5	5,28	6,46	4,08
Arrondissement de Dixmude	2	1	1	4,07	4,03	4,12
Arrondissement d'Ypres	3	2	1	2,82	3,70	1,92
Arrondissement de Courtrai	14	9	5	4,98	6,34	3,60
Arrondissement d'Ostende	4	2	2	3,13	3,03	3,25
Arrondissement de Roulers	9	6	3	6,24	8,19	4,23
Arrondissement de Tielt	3	3	0	3,35	6,41	0,00
Arrondissement de Furnes	2	0	2	4,07	0,00	8,03
<i>Région wallonne</i>	184	106	78	4,72	5,33	4,08
Province de Brabant wallon	14	9	5	3,51	4,54	2,50
Arrondissement de Nivelles	14	9	5	3,51	4,54	2,50
Province de Hainaut	70	44	26	4,65	5,66	3,57
Arrondissement d'Ath	2	0	2	2,12	0,00	4,28
Arrondissement de Charleroi	23	14	9	4,59	5,36	3,76
Arrondissement de Mons	13	7	6	4,56	4,71	4,38
Arrondissement de Mouscron	10	8	2	11,72	17,94	4,91
Arrondissement de Soignies	10	5	5	4,69	4,60	4,78
Arrondissement de Thuin	6	5	1	3,69	5,92	1,28
Arrondissement de Tournai	6	5	1	3,64	6,08	1,21
Province de Liège	53	27	26	4,56	4,59	4,52
Arrondissement de Huy	4	1	3	3,33	1,70	4,89
Arrondissement de Liège	29	17	12	4,46	5,14	3,76
Arrondissement de Verviers	16	6	10	5,06	3,77	6,37
<i>dont C. Germanophone</i>	4	1	3	5,79	2,86	8,80
Arrondissement de Waremme	4	3	1	5,17	7,67	2,61
Province de Luxembourg	18	10	8	5,73	6,22	5,20
Arrondissement d'Arlon	2	1	1	2,91	2,87	2,96
Arrondissement de Bastogne	2	2	0	3,72	7,30	0,00
Arrondissement de Marche-en-Famenne	5	2	3	8,38	6,64	10,14
Arrondissement de Neufchâteau	6	3	3	8,82	8,60	9,06
Arrondissement de Virton	3	2	1	4,67	5,99	3,25
Province de Namur	29	16	13	5,59	6,07	5,09
Arrondissement de Dinant	6	2	4	5,16	3,33	7,12
Arrondissement de Namur	19	11	8	5,69	6,49	4,87
Arrondissement de Philippeville	4	3	1	5,80	8,88	2,84

Évolution de la mortalité et du taux (‰) de mortalité infantile par arrondissement selon le sexe - suite

2000	Chiffres absolus			Taux ‰		
	Total	Hommes	Femmes	Total	Hommes	Femmes
Belgique	554	305	249	4,82	5,19	4,44
<i>Région de Bruxelles-Capitale</i>	74	33	41	5,43	4,69	6,22
<i>Région flamande</i>	294	160	134	4,75	5,07	4,42
Province d'Anvers	91	54	37	5,18	6,02	4,30
Arrondissement d'Anvers	55	33	22	5,39	6,33	4,41
Arrondissement de Malines	15	9	6	4,72	5,61	3,80
Arrondissement de Turnhout	21	12	9	5,01	5,55	4,43
Province de Limbourg	34	21	13	4,23	5,05	3,36
Arrondissement de Hasselt	11	6	5	2,78	2,99	2,57
Arrondissement de Maaseik	11	8	3	4,86	6,70	2,81
Arrondissement de Tongres	12	7	5	6,61	7,31	5,83
Province de Flandre orientale	75	43	32	5,19	5,80	4,55
Arrondissement d'Alost	10	3	7	3,99	2,31	5,81
Arrondissement de Termonde	10	6	4	5,28	5,98	4,48
Arrondissement d'Eeklo	7	6	1	9,32	16,39	2,60
Arrondissement de Gand	26	14	12	4,63	4,87	4,37
Arrondissement d'Audenarde	8	5	3	6,62	8,04	5,12
Arrondissement de Saint-Nicolas	14	9	5	5,66	7,19	4,10
Province de Brabant flamand	42	22	20	3,98	4,15	3,80
Arrondissement de Hal-Vilvorde	25	12	13	4,35	4,15	4,55
Arrondissement de Louvain	17	10	7	3,53	4,15	2,91
Province de Flandre occidentale	52	20	32	4,62	3,50	5,79
Arrondissement de Bruges	9	3	6	3,47	2,36	4,55
Arrondissement de Dixmude	1	0	1	2,02	0,00	4,12
Arrondissement d'Ypres	5	1	4	4,47	1,72	7,48
Arrondissement de Courtrai	16	10	6	5,61	6,92	4,26
Arrondissement d'Ostende	5	2	3	3,95	3,07	4,88
Arrondissement de Roulers	9	4	5	5,93	5,17	6,71
Arrondissement de Tielt	4	0	4	4,29	0,00	9,17
Arrondissement de Furnes	3	0	3	6,28	0,00	13,10
<i>Région wallonne</i>	186	112	74	4,72	5,55	3,85
Province de Brabant wallon	13	6	7	3,30	2,98	3,64
Arrondissement de Nivelles	13	6	7	3,30	2,98	3,64
Province de Hainaut	71	46	25	4,72	5,97	3,41
Arrondissement d'Ath	2	2	0	2,34	4,60	0,00
Arrondissement de Charleroi	24	15	9	4,71	5,70	3,66
Arrondissement de Mons	9	5	4	3,11	3,39	2,81
Arrondissement de Mouscron	3	2	1	3,59	4,69	2,44
Arrondissement de Soignies	16	11	5	8,02	10,99	5,04
Arrondissement de Thuin	9	6	3	5,25	6,80	3,61
Arrondissement de Tournai	8	5	3	4,83	5,83	3,76
Province de Liège	58	36	22	5,01	6,05	3,91
Arrondissement de Huy	8	6	2	6,73	10,07	3,37
Arrondissement de Liège	33	17	16	5,15	5,14	5,16
Arrondissement de Verviers	13	10	3	4,11	6,19	1,94
<i>dont C. Germanophone</i>	4	2	2	5,26	5,22	5,29
Arrondissement de Waremme	4	3	1	4,85	6,99	2,53
Province de Luxembourg	9	4	5	2,67	2,34	3,02
Arrondissement d'Arlon	3	1	2	4,24	2,73	5,87
Arrondissement de Bastogne	2	1	1	3,51	3,58	3,45
Arrondissement de Marche-en-Famenne	1	0	1	1,45	0,00	2,99
Arrondissement de Neufchâteau	2	1	1	2,79	2,73	2,85
Arrondissement de Virton	1	1	0	1,47	2,92	0,00
Province de Namur	35	20	15	6,42	7,15	5,65
Arrondissement de Dinant	9	6	3	6,83	9,16	4,52
Arrondissement de Namur	18	9	9	5,29	5,07	5,54
Arrondissement de Philippeville	8	5	3	10,87	13,62	8,13

Évolution de la mortalité et du taux (‰) de mortalité infantile par arrondissement selon le sexe - suite

1999	Chiffres absolus			Taux ‰		
	Total	Hommes	Femmes	Total	Hommes	Femmes
Belgique	556	325	231	4,90	5,62	4,15
<i>Région de Bruxelles-Capitale</i>	71	40	31	5,36	5,96	4,75
<i>Région flamande</i>	292	165	127	4,72	5,24	4,18
Province d'Anvers	80	40	40	4,54	4,45	4,64
Arrondissement d'Anvers	40	18	22	3,93	3,46	4,41
Arrondissement de Malines	26	14	12	8,01	8,41	7,59
Arrondissement de Turnhout	14	8	6	3,35	3,77	2,92
Province de Limbourg	39	18	21	4,79	4,33	5,27
Arrondissement de Hasselt	17	8	9	4,23	3,87	4,61
Arrondissement de Maaseik	15	8	7	6,49	6,82	6,15
Arrondissement de Tongres	7	2	5	3,86	2,18	5,59
Province de Flandre orientale	68	40	28	4,76	5,52	3,98
Arrondissement d'Alost	13	8	5	5,05	6,14	3,93
Arrondissement de Termonde	8	3	5	4,20	3,21	5,16
Arrondissement d'Eeklo	3	2	1	3,74	4,83	2,57
Arrondissement de Gand	31	20	11	5,70	7,13	4,17
Arrondissement d'Audenarde	6	5	1	5,10	8,36	1,73
Arrondissement de Saint-Nicolas	7	2	5	2,93	1,68	4,18
Province de Brabant flamand	44	27	17	4,13	5,02	3,23
Arrondissement de Hal-Vilvorde	21	12	9	3,67	4,13	3,20
Arrondissement de Louvain	23	15	8	4,67	6,06	3,27
Province de Flandre occidentale	61	40	21	5,43	6,97	3,83
Arrondissement de Bruges	14	9	5	5,39	6,98	3,83
Arrondissement de Dixmude	2	2	0	4,15	7,41	0,00
Arrondissement d'Ypres	9	5	4	8,23	8,55	7,86
Arrondissement de Courtrai	10	9	1	3,55	6,27	0,72
Arrondissement d'Ostende	7	5	2	5,37	7,51	3,14
Arrondissement de Roulers	8	4	4	5,56	5,59	5,53
Arrondissement de Tielt	7	4	3	7,09	7,69	6,41
Arrondissement de Furnes	4	2	2	7,89	7,72	8,06
<i>Région wallonne</i>	193	120	73	5,04	6,11	3,91
Province de Brabant wallon	17	10	7	4,34	5,06	3,62
Arrondissement de Nivelles	17	10	7	4,34	5,06	3,62
Province de Hainaut	66	44	22	4,51	5,91	3,05
Arrondissement d'Ath	6	5	1	6,64	10,87	2,25
Arrondissement de Charleroi	22	14	8	4,46	5,64	3,27
Arrondissement de Mons	19	12	7	6,78	8,25	5,19
Arrondissement de Mouscron	2	1	1	2,54	2,46	2,64
Arrondissement de Soignies	6	4	2	2,96	3,89	2,00
Arrondissement de Thuin	6	4	2	3,67	4,83	2,48
Arrondissement de Tournai	5	4	1	3,21	5,11	1,29
Province de Liège	60	28	32	5,25	4,77	5,76
Arrondissement de Huy	4	1	3	3,57	1,74	5,48
Arrondissement de Liège	28	15	13	4,33	4,51	4,15
Arrondissement de Verviers	22	10	12	7,08	6,31	7,88
<i>dont C. Germanophone</i>	3	2	1	3,95	5,00	2,78
Arrondissement de Waremme	6	2	4	8,16	5,21	11,40
Province de Luxembourg	20	16	4	6,37	9,77	2,66
Arrondissement d'Arlon	3	3	0	4,56	9,06	0,00
Arrondissement de Bastogne	7	5	2	12,05	15,92	7,49
Arrondissement de Marche-en-Famenne	3	3	0	4,73	9,15	0,00
Arrondissement de Neufchâteau	3	2	1	4,42	5,45	3,22
Arrondissement de Virton	4	3	1	6,81	10,10	3,45
Province de Namur	30	22	8	5,77	8,14	3,21
Arrondissement de Dinant	8	6	2	6,66	10,02	3,32
Arrondissement de Namur	19	14	5	5,66	7,80	3,20
Arrondissement de Philippeville	3	2	1	4,67	6,45	3,01

Évolution de la mortalité et du taux (‰) de mortalité infantile par arrondissement selon le sexe - suite

1998	Chiffres absolus			Taux ‰		
	Total	Hommes	Femmes	Total	Hommes	Femmes
Belgique	591	327	264	5,17	5,58	4,74
<i>Région de Bruxelles-Capitale</i>	67	35	32	5,19	5,35	5,03
<i>Région flamande</i>	322	173	149	5,11	5,34	4,86
Province d'Anvers	90	49	41	4,99	5,31	4,66
Arrondissement d'Anvers	50	25	25	4,78	4,65	4,91
Arrondissement de Malines	19	9	10	5,66	5,19	6,17
Arrondissement de Turnhout	21	15	6	4,98	7,05	2,87
Province de Limbourg	38	14	24	4,64	3,36	5,98
Arrondissement de Hasselt	18	6	12	4,46	2,96	5,97
Arrondissement de Maaseik	8	3	5	3,49	2,56	4,46
Arrondissement de Tongres	12	5	7	6,48	5,17	7,90
Province de Flandre orientale	88	54	34	6,02	7,14	4,81
Arrondissement d'Alost	19	12	7	7,47	8,96	5,81
Arrondissement de Termonde	10	5	5	5,23	4,96	5,53
Arrondissement d'Eeklo	4	1	3	5,13	2,46	8,04
Arrondissement de Gand	37	25	12	6,68	8,82	4,44
Arrondissement d'Audenarde	9	6	3	7,49	9,46	5,28
Arrondissement de Saint-Nicolas	9	5	4	3,40	3,74	3,05
Province de Brabant flamand	50	24	26	4,75	4,39	5,14
Arrondissement de Hal-Vilvorde	24	13	11	4,23	4,47	3,97
Arrondissement de Louvain	26	11	15	5,37	4,30	6,57
Province de Flandre occidentale	56	32	24	4,79	5,35	4,22
Arrondissement de Bruges	12	4	8	4,35	2,82	5,98
Arrondissement de Dixmude	0	0	0	0,00	0,00	0,00
Arrondissement d'Ypres	6	3	3	5,19	5,18	5,20
Arrondissement de Courtrai	18	9	9	6,19	6,28	6,10
Arrondissement d'Ostende	9	9	0	7,01	13,04	0,00
Arrondissement de Roulers	6	4	2	3,87	4,85	2,75
Arrondissement de Tielt	2	1	1	2,08	2,02	2,14
Arrondissement de Furnes	3	2	1	5,74	7,25	4,05
<i>Région wallonne</i>	202	119	83	5,27	6,07	4,43
Province de Brabant wallon	19	15	4	4,81	7,41	2,07
Arrondissement de Nivelles	19	15	4	4,81	7,41	2,07
Province de Hainaut	79	45	34	5,44	6,06	4,80
Arrondissement d'Ath	3	1	2	3,34	2,16	4,59
Arrondissement de Charleroi	29	18	11	6,02	7,34	4,66
Arrondissement de Mons	16	8	8	5,67	5,32	6,07
Arrondissement de Mouscron	7	2	5	8,95	5,00	13,09
Arrondissement de Soignies	9	6	3	4,43	5,87	2,98
Arrondissement de Thuin	7	4	3	4,51	5,15	3,87
Arrondissement de Tournai	8	6	2	4,96	7,40	2,50
Province de Liège	62	38	24	5,46	6,50	4,36
Arrondissement de Huy	5	3	2	4,38	5,15	3,58
Arrondissement de Liège	36	20	16	5,74	6,21	5,24
Arrondissement de Verviers	17	14	3	5,31	8,28	1,99
<i>dont C. Germanophone</i>	4	4	0	4,95	9,11	0,00
Arrondissement de Waremme	4	1	3	5,40	2,82	7,77
Province de Luxembourg	12	8	4	3,82	4,98	2,60
Arrondissement d'Arlon	0	0	0	0,00	0,00	0,00
Arrondissement de Bastogne	0	0	0	0,00	0,00	0,00
Arrondissement de Marche-en-Famenne	3	3	0	4,47	9,15	0,00
Arrondissement de Neufchâteau	4	1	3	5,83	2,90	8,80
Arrondissement de Virton	5	4	1	7,85	12,01	3,29
Province de Namur	30	13	17	5,60	4,83	6,37
Arrondissement de Dinant	10	3	7	7,78	4,57	11,13
Arrondissement de Namur	20	10	10	5,91	5,88	5,94
Arrondissement de Philippeville	0	0	0	0,00	0,00	0,00

Évolution de la mortalité et du taux (‰) de mortalité infantile par arrondissement selon le sexe - suite

1997	Chiffres absolus			Taux ‰		
	Total	Hommes	Femmes	Total	Hommes	Femmes
Belgique	623	346	277	5,38	5,84	4,90
<i>Région de Bruxelles-Capitale</i>	74	47	27	5,80	7,06	4,43
<i>Région flamande</i>	329	186	143	5,10	5,64	4,52
Province d'Anvers	83	56	27	4,54	6,06	2,99
Arrondissement d'Anvers	52	34	18	4,85	6,27	3,40
Arrondissement de Malines	15	13	2	4,53	7,94	1,20
Arrondissement de Turnhout	16	9	7	3,77	4,14	3,39
Province de Limbourg	51	26	25	5,96	5,97	5,95
Arrondissement de Hasselt	28	14	14	6,71	6,45	6,99
Arrondissement de Maaseik	12	8	4	4,97	6,65	3,30
Arrondissement de Tongres	11	4	7	5,59	4,07	7,10
Province de Flandre orientale	79	44	35	5,26	5,73	4,78
Arrondissement d'Alost	11	7	4	4,08	5,17	2,99
Arrondissement de Termonde	14	7	7	6,77	6,77	6,77
Arrondissement d'Eeklo	5	2	3	6,08	4,45	8,04
Arrondissement de Gand	36	19	17	6,36	6,61	6,11
Arrondissement d'Audenarde	5	3	2	4,31	5,10	3,50
Arrondissement de Saint-Nicolas	8	6	2	3,07	4,36	1,63
Province de Brabant flamand	46	23	23	4,27	4,23	4,30
Arrondissement de Hal-Vilvorde	35	15	20	5,98	5,03	6,96
Arrondissement de Louvain	11	8	3	2,23	3,25	1,21
Province de Flandre occidentale	70	37	33	5,86	5,92	5,78
Arrondissement de Bruges	11	6	5	3,87	4,12	3,61
Arrondissement de Dixmude	3	1	2	5,99	4,37	7,35
Arrondissement d'Ypres	7	4	3	6,21	6,77	5,59
Arrondissement de Courtrai	22	11	11	7,27	6,73	7,90
Arrondissement d'Ostende	6	2	4	4,27	2,79	5,81
Arrondissement de Roulers	9	6	3	5,79	7,60	3,92
Arrondissement de Tielt	7	3	4	7,35	5,59	9,62
Arrondissement de Furnes	5	4	1	9,24	13,61	4,05
<i>Région wallonne</i>	220	113	107	5,71	5,75	5,67
Province de Brabant wallon	16	10	6	4,08	4,96	3,15
Arrondissement de Nivelles	16	10	6	4,08	4,96	3,15
Province de Hainaut	80	38	42	5,45	5,11	5,80
Arrondissement d'Ath	4	2	2	4,43	4,65	4,23
Arrondissement de Charleroi	28	15	13	5,59	5,85	5,33
Arrondissement de Mons	17	8	9	5,98	5,49	6,49
Arrondissement de Mouscron	6	4	2	7,12	9,39	4,80
Arrondissement de Soignies	13	5	8	6,61	5,07	8,15
Arrondissement de Thuin	5	2	3	3,18	2,55	3,81
Arrondissement de Tournai	7	2	5	4,52	2,53	6,61
Province de Liège	66	36	30	5,73	6,13	5,31
Arrondissement de Huy	4	1	3	3,56	1,71	5,57
Arrondissement de Liège	45	26	19	6,93	7,95	5,90
Arrondissement de Verviers	11	6	5	3,41	3,57	3,24
<i>dont C. Germanophone</i>	2	2	0	2,41	4,42	0,00
Arrondissement de Waremme	6	3	3	8,80	8,80	8,80
Province de Luxembourg	22	8	14	6,95	4,88	9,19
Arrondissement d'Arlon	5	1	4	7,05	2,63	12,16
Arrondissement de Bastogne	3	1	2	5,35	3,53	7,19
Arrondissement de Marche-en-Famenne	6	3	3	9,27	9,01	9,55
Arrondissement de Neufchâteau	2	1	1	3,14	3,09	3,21
Arrondissement de Virton	6	2	4	9,80	6,23	13,75
Province de Namur	36	21	15	6,85	7,82	5,84
Arrondissement de Dinant	7	4	3	6,07	7,14	5,05
Arrondissement de Namur	20	10	10	5,81	5,62	6,02
Arrondissement de Philippeville	9	7	2	13,70	20,23	6,43

**Évolution de la mortalité et du taux (‰) de mortalité infantile par arrondissement
selon le sexe - suite et fin**

1996	Chiffres absolus			Taux ‰		
	Total	Hommes	Femmes	Total	Hommes	Femmes
Belgique	578	332	246	5,02	5,65	4,35
<i>Région de Bruxelles-Capitale</i>	46	26	20	3,67	4,10	3,22
<i>Région flamande</i>	339	199	140	5,28	6,08	4,45
Province d'Anvers	86	50	36	4,75	5,42	4,05
Arrondissement d'Anvers	53	33	20	4,99	6,06	3,86
Arrondissement de Malines	17	9	8	5,19	5,57	4,82
Arrondissement de Turnhout	16	8	8	3,80	3,71	3,91
Province de Limbourg	41	24	17	4,94	5,61	4,24
Arrondissement de Hasselt	22	14	8	5,57	6,81	4,22
Arrondissement de Maaseik	9	3	6	3,77	2,44	5,19
Arrondissement de Tongres	10	7	3	5,12	7,04	3,13
Province de Flandre orientale	82	48	34	5,49	6,31	4,64
Arrondissement d'Alost	16	8	8	6,15	6,06	6,25
Arrondissement de Termonde	14	6	8	6,89	5,76	8,06
Arrondissement d'Eeklo	4	2	2	4,96	4,96	4,96
Arrondissement de Gand	32	19	13	5,60	6,49	4,67
Arrondissement d'Audenarde	6	6	0	4,77	9,57	0,00
Arrondissement de Saint-Nicolas	10	7	3	3,97	5,43	2,44
Province de Brabant flamand	44	24	20	4,11	4,38	3,82
Arrondissement de Hal-Vilvorde	22	11	11	3,80	3,69	3,91
Arrondissement de Louvain	22	13	9	4,47	5,20	3,72
Province de Flandre occidentale	86	53	33	7,09	8,64	5,50
Arrondissement de Bruges	14	8	6	4,99	5,72	4,27
Arrondissement de Dixmude	5	5	0	9,58	19,01	0,00
Arrondissement d'Ypres	10	4	6	8,58	6,68	10,58
Arrondissement de Courtrai	23	12	11	7,34	7,66	7,02
Arrondissement d'Ostende	9	7	2	6,53	9,78	3,02
Arrondissement de Roulers	14	11	3	8,79	13,72	3,80
Arrondissement de Tielt	9	4	5	9,05	7,75	10,46
Arrondissement de Furnes	2	2	0	3,67	7,30	0,00
<i>Région wallonne</i>	193	107	86	5,01	5,44	4,57
Province de Brabant wallon	19	7	12	4,89	3,55	6,27
Arrondissement de Nivelles	19	7	12	4,89	3,55	6,27
Province de Hainaut	79	41	38	5,41	5,44	5,37
Arrondissement d'Ath	4	4	0	4,50	8,68	0,00
Arrondissement de Charleroi	21	13	8	4,24	5,07	3,35
Arrondissement de Mons	22	11	11	7,91	7,93	7,88
Arrondissement de Mouscron	4	2	2	5,05	5,05	5,05
Arrondissement de Soignies	8	5	3	4,06	4,86	3,18
Arrondissement de Thuin	9	3	6	5,63	3,50	8,10
Arrondissement de Tournai	11	3	8	6,79	3,59	10,19
Province de Liège	54	29	25	4,66	4,91	4,40
Arrondissement de Huy	1	1	0	0,92	1,81	0,00
Arrondissement de Liège	33	15	18	4,97	4,43	5,53
Arrondissement de Verviers	18	11	7	5,61	6,75	4,44
<i>dont C. Germanophone</i>	2	2	0	2,46	4,78	0,00
Arrondissement de Waremme	2	2	0	3,03	5,78	0,00
Province de Luxembourg	15	13	2	4,72	7,98	1,29
Arrondissement d'Arlon	2	1	1	2,98	2,96	3,00
Arrondissement de Bastogne	1	1	0	1,78	3,50	0,00
Arrondissement de Marche-en-Famenne	4	4	0	6,32	12,08	0,00
Arrondissement de Neufchâteau	3	3	0	4,56	9,62	0,00
Arrondissement de Virton	5	4	1	7,68	11,02	3,47
Province de Namur	26	17	9	4,97	6,49	3,45
Arrondissement de Dinant	4	2	2	3,32	3,17	3,47
Arrondissement de Namur	17	13	4	5,10	7,84	2,39
Arrondissement de Philippeville	5	2	3	7,19	6,04	8,24

Évolution de la mortalité infantile par mois et par sexe

	2002			2001			2000		
	Total	Hommes	Femmes	Total	Hommes	Femmes	Total	Hommes	Femmes
Total	492	288	204	518	296	222	554	305	249
Janvier	42	24	18	49	27	22	55	31	24
Février	43	25	18	39	26	13	56	29	27
Mars	36	17	19	46	26	20	42	23	19
Avril	40	17	23	48	28	20	37	21	16
Mai	38	24	14	56	34	22	47	28	19
Juin	41	28	13	42	27	15	38	24	14
Juillet	27	16	11	43	22	21	29	12	17
Août	42	27	15	52	29	23	51	26	25
Septembre	42	29	13	35	21	14	51	27	24
Octobre	45	28	17	31	16	15	52	27	25
Novembre	51	30	21	39	20	19	51	26	25
Décembre	45	23	22	38	20	18	45	31	14

	1999			1998			1997		
	Total	Hommes	Femmes	Total	Hommes	Femmes	Total	Hommes	Femmes
Total	556	325	231	591	327	264	623	346	277
Janvier	50	26	24	50	32	18	58	29	29
Février	41	24	17	59	27	32	44	22	22
Mars	51	28	23	43	23	20	59	33	26
Avril	46	33	13	44	28	16	45	24	21
Mai	40	23	17	46	24	22	52	33	19
Juin	38	19	19	54	28	26	58	40	18
Juillet	48	27	21	46	29	17	42	30	12
Août	48	31	17	39	17	22	51	24	27
Septembre	50	34	16	65	34	31	51	28	23
Octobre	48	27	21	49	30	19	57	33	24
Novembre	52	30	22	41	22	19	56	25	31
Décembre	44	23	21	55	33	22	50	25	25

	1996			1995			1994		
	Total	Hommes	Femmes	Total	Hommes	Femmes	Total	Hommes	Femmes
Total	578	332	246	674	421	253	855	489	366
Janvier	50	28	22	76	52	24	73	38	35
Février	42	27	15	67	37	30	75	45	30
Mars	47	27	20	62	37	25	80	52	28
Avril	49	32	17	56	37	19	57	37	20
Mai	45	25	20	65	47	18	69	36	33
Juin	58	29	29	54	34	20	73	40	33
Juillet	41	19	22	55	38	17	74	41	33
Août	62	40	22	51	30	21	59	33	26
Septembre	53	27	26	57	36	21	78	40	38
Octobre	47	29	18	47	26	21	69	46	23
Novembre	46	28	18	48	30	18	72	37	35
Décembre	38	21	17	36	17	19	76	44	32

Évolution mensuelle de la mortalité infantile par arrondissement et par sexe

	Total	Janvier	Février	Mars	Avril	Mai	Juin
Belgique							
Hommes + Femmes	492	42	43	36	40	38	41
Hommes	288	24	25	17	17	24	28
Femmes	204	18	18	19	23	14	13
<i>Région de Bruxelles-Capitale</i>							
Hommes + Femmes	71	6	6	1	4	4	4
Hommes	44	4	4	1	2	4	2
Femmes	27	2	2	0	2	0	2
<i>Région flamande</i>							
Hommes + Femmes	258	19	23	18	25	18	19
Hommes	157	11	17	9	12	12	13
Femmes	101	8	6	9	13	6	6
Province d'Anvers							
Hommes + Femmes	76	7	7	3	8	7	2
Hommes	44	4	5	2	4	4	1
Femmes	32	3	2	1	4	3	1
Arrondissement d'Anvers							
Hommes + Femmes	45	4	4	3	5	3	1
Hommes	27	2	4	2	3	2	0
Femmes	18	2	0	1	2	1	1
Arrondissement de Malines							
Hommes + Femmes	16	1	1	0	2	1	0
Hommes	6	0	0	0	1	0	0
Femmes	10	1	1	0	1	1	0
Arrondissement de Turnhout							
Hommes + Femmes	15	2	2	0	1	3	1
Hommes	11	2	1	0	0	2	1
Femmes	4	0	1	0	1	1	0
Province de Limbourg							
Hommes + Femmes	39	3	7	1	4	3	4
Hommes	26	3	7	0	0	1	4
Femmes	13	0	0	1	4	2	0
Arrondissement de Hasselt							
Hommes + Femmes	21	2	6	0	3	2	1
Hommes	14	2	6	0	0	1	1
Femmes	7	0	0	0	3	1	0
Arrondissement de Maaseik							
Hommes + Femmes	11	1	1	0	0	1	3
Hommes	9	1	1	0	0	0	3
Femmes	2	0	0	0	0	1	0
Arrondissement de Tongres							
Hommes + Femmes	7	0	0	1	1	0	0
Hommes	3	0	0	0	0	0	0
Femmes	4	0	0	1	1	0	0
Province de Flandre orientale							
Hommes + Femmes	60	6	5	4	4	3	2
Hommes	36	3	2	2	1	3	2
Femmes	24	3	3	2	3	0	0
Arrondissement d'Alost							
Hommes + Femmes	7	2	0	1	1	1	0
Hommes	5	2	0	1	0	1	0
Femmes	2	0	0	0	1	0	0

Juillet	Août	Septembre	Octobre	Novembre	Décembre	
27	42	42	45	51	45	Belgique
16	27	29	28	30	23	Hommes + Femmes
11	15	13	17	21	22	Hommes
						Femmes
						<i>Région de Bruxelles-Capitale</i>
4	5	8	10	8	11	Hommes + Femmes
1	4	6	7	3	6	Hommes
3	1	2	3	5	5	Femmes
						<i>Région flamande</i>
15	26	24	23	28	20	Hommes + Femmes
10	16	18	14	17	8	Hommes
5	10	6	9	11	12	Femmes
						Province d'Anvers
3	9	10	7	7	6	Hommes + Femmes
2	4	6	4	5	3	Hommes
1	5	4	3	2	3	Femmes
						Arrondissement d'Anvers
0	5	8	3	5	4	Hommes + Femmes
0	2	4	2	3	3	Hommes
0	3	4	1	2	1	Femmes
						Arrondissement de Malines
1	3	1	3	1	2	Hommes + Femmes
1	1	1	1	1	0	Hommes
0	2	0	2	0	2	Femmes
						Arrondissement de Turnhout
2	1	1	1	1	0	Hommes + Femmes
1	1	1	1	1	0	Hommes
1	0	0	0	0	0	Femmes
						Province de Limbourg
1	2	3	3	6	2	Hommes + Femmes
1	1	2	3	2	2	Hommes
0	1	1	0	4	0	Femmes
						Arrondissement de Hasselt
0	1	0	0	5	1	Hommes + Femmes
0	1	0	0	2	1	Hommes
0	0	0	0	3	0	Femmes
						Arrondissement de Maaseik
1	0	2	2	0	0	Hommes + Femmes
1	0	1	2	0	0	Hommes
0	0	1	0	0	0	Femmes
						Arrondissement de Tongres
0	1	1	1	1	1	Hommes + Femmes
0	0	1	1	0	1	Hommes
0	1	0	0	1	0	Femmes
						Province de Flandre orientale
5	8	4	6	7	6	Hommes + Femmes
3	7	4	2	6	1	Hommes
2	1	0	4	1	5	Femmes
						Arrondissement d'Alost
1	1	0	0	0	0	Hommes + Femmes
1	0	0	0	0	0	Hommes
0	1	0	0	0	0	Femmes

Évolution mensuelle de la mortalité infantile par arrondissement et par sexe - suite

	Total	Janvier	Février	Mars	Avril	Mai	Juin
Arrondissement de Termonde							
Hommes + Femmes	5	1	0	0	1	0	0
Hommes	4	1	0	0	1	0	0
Femmes	1	0	0	0	0	0	0
Arrondissement d'Eeklo							
Hommes + Femmes	3	1	0	0	0	0	0
Hommes	2	0	0	0	0	0	0
Femmes	1	1	0	0	0	0	0
Arrondissement de Gand							
Hommes + Femmes	27	1	4	3	2	0	2
Hommes	14	0	2	1	0	0	2
Femmes	13	1	2	2	2	0	0
Arrondissement d'Audenarde							
Hommes + Femmes	6	1	1	0	0	0	0
Hommes	4	0	0	0	0	0	0
Femmes	2	1	1	0	0	0	0
Arrondissement de Saint-Nicolas							
Hommes + Femmes	12	0	0	0	0	2	0
Hommes	7	0	0	0	0	2	0
Femmes	5	0	0	0	0	0	0
Province de Brabant flamand							
Hommes + Femmes	34	2	1	6	2	3	3
Hommes	23	0	1	3	2	2	3
Femmes	11	2	0	3	0	1	0
Arrondissement de Hal-Vilvorde							
Hommes + Femmes	16	0	0	3	1	1	1
Hommes	12	0	0	0	1	1	1
Femmes	4	0	0	3	0	0	0
Arrondissement de Louvain							
Hommes + Femmes	18	2	1	3	1	2	2
Hommes	11	0	1	3	1	1	2
Femmes	7	2	0	0	0	1	0
Province de Flandre occidentale							
Hommes + Femmes	49	1	3	4	7	2	8
Hommes	28	1	2	2	5	2	3
Femmes	21	0	1	2	2	0	5
Arrondissement de Bruges							
Hommes + Femmes	13	0	1	3	2	0	2
Hommes	8	0	1	2	1	0	0
Femmes	5	0	0	1	1	0	2
Arrondissement d'Ypres							
Hommes + Femmes	5	0	0	1	0	1	0
Hommes	2	0	0	0	0	1	0
Femmes	3	0	0	1	0	0	0
Arrondissement de Courtrai							
Hommes + Femmes	18	1	1	0	4	1	3
Hommes	10	1	1	0	3	1	0
Femmes	8	0	0	0	1	0	3
Arrondissement d'Ostende							
Hommes + Femmes	3	0	1	0	0	0	0
Hommes	2	0	0	0	0	0	0
Femmes	1	0	1	0	0	0	0

Juillet	Août	Septembre	Octobre	Novembre	Décembre	
						Arrondissement de Termonde
1	0	1	0	0	1	Hommes + Femmes
1	0	1	0	0	0	Hommes
0	0	0	0	0	1	Femmes
						Arrondissement d'Eeklo
0	1	1	0	0	0	Hommes + Femmes
0	1	1	0	0	0	Hommes
0	0	0	0	0	0	Femmes
						Arrondissement de Gand
1	3	1	5	3	2	Hommes + Femmes
0	3	1	2	3	0	Hommes
1	0	0	3	0	2	Femmes
						Arrondissement d'Audenarde
1	1	0	0	2	0	Hommes + Femmes
1	1	0	0	2	0	Hommes
0	0	0	0	0	0	Femmes
						Arrondissement de Saint-Nicolas
1	2	1	1	2	3	Hommes + Femmes
0	2	1	0	1	1	Hommes
1	0	0	1	1	2	Femmes
						Province de Brabant flamand
3	2	3	2	5	2	Hommes + Femmes
3	0	3	1	3	2	Hommes
0	2	0	1	2	0	Femmes
						Arrondissement de Hal-Vilvorde
2	1	2	1	2	2	Hommes + Femmes
2	0	2	1	2	2	Hommes
0	1	0	0	0	0	Femmes
						Arrondissement de Louvain
1	1	1	1	3	0	Hommes + Femmes
1	0	1	0	1	0	Hommes
0	1	0	1	2	0	Femmes
						Province de Flandre occidentale
3	5	4	5	3	4	Hommes + Femmes
1	4	3	4	1	0	Hommes
2	1	1	1	2	4	Femmes
						Arrondissement de Bruges
1	1	1	2	0	0	Hommes + Femmes
0	1	1	2	0	0	Hommes
1	0	0	0	0	0	Femmes
						Arrondissement d'Ypres
1	1	0	1	0	0	Hommes + Femmes
0	0	0	1	0	0	Hommes
1	1	0	0	0	0	Femmes
						Arrondissement de Courtrai
0	2	1	2	1	2	Hommes + Femmes
0	2	1	1	0	0	Hommes
0	0	0	1	1	2	Femmes
						Arrondissement d'Ostende
1	0	1	0	0	0	Hommes + Femmes
1	0	1	0	0	0	Hommes
0	0	0	0	0	0	Femmes

Évolution mensuelle de la mortalité infantile par arrondissement et par sexe - suite

	Total	Janvier	Février	Mars	Avril	Mai	Juin
Arrondissement de Roulers							
Hommes + Femmes	4	0	0	0	1	0	0
Hommes	1	0	0	0	1	0	0
Femmes	3	0	0	0	0	0	0
Arrondissement de Tielt							
Hommes + Femmes	3	0	0	0	0	0	1
Hommes	2	0	0	0	0	0	1
Femmes	1	0	0	0	0	0	0
Arrondissement de Furnes							
Hommes + Femmes	3	0	0	0	0	0	2
Hommes	3	0	0	0	0	0	2
Femmes	0	0	0	0	0	0	0
<i>Région wallonne</i>							
Hommes + Femmes	163	17	14	17	11	16	18
Hommes	87	9	4	7	3	8	13
Femmes	76	8	10	10	8	8	5
Province de Brabant wallon							
Hommes + Femmes	13	1	0	1	1	2	3
Hommes	8	0	0	0	0	2	2
Femmes	5	1	0	1	1	0	1
Arrondissement de Nivelles							
Hommes + Femmes	13	1	0	1	1	2	3
Hommes	8	0	0	0	0	2	2
Femmes	5	1	0	1	1	0	1
Province de Hainaut							
Hommes + Femmes	69	10	5	7	3	7	10
Hommes	38	4	3	4	1	2	8
Femmes	31	6	2	3	2	5	2
Arrondissement d'Ath							
Hommes + Femmes	4	2	0	1	0	0	1
Hommes	3	1	0	1	0	0	1
Femmes	1	1	0	0	0	0	0
Arrondissement de Charleroi							
Hommes + Femmes	24	3	1	5	1	0	3
Hommes	10	0	0	2	0	0	2
Femmes	14	3	1	3	1	0	1
Arrondissement de Mons							
Hommes + Femmes	14	1	3	1	0	2	2
Hommes	9	1	3	1	0	0	2
Femmes	5	0	0	0	0	2	0
Arrondissement de Mouscron							
Hommes + Femmes	2	1	0	0	0	0	0
Hommes	2	1	0	0	0	0	0
Femmes	0	0	0	0	0	0	0
Arrondissement de Soignies							
Hommes + Femmes	9	2	1	0	0	0	1
Hommes	6	1	0	0	0	0	1
Femmes	3	1	1	0	0	0	0
Arrondissement de Thuin							
Hommes + Femmes	7	0	0	0	0	1	2
Hommes	3	0	0	0	0	0	1
Femmes	4	0	0	0	0	1	1

Juillet	Août	Septembre	Octobre	Novembre	Décembre	
						Arrondissement de Roulers
0	0	1	0	0	2	Hommes + Femmes
0	0	0	0	0	0	Hommes
0	0	1	0	0	2	Femmes
						Arrondissement de Tielt
0	0	0	0	2	0	Hommes + Femmes
0	0	0	0	1	0	Hommes
0	0	0	0	1	0	Femmes
						Arrondissement de Furnes
0	1	0	0	0	0	Hommes + Femmes
0	1	0	0	0	0	Hommes
0	0	0	0	0	0	Femmes
						<i>Région wallonne</i>
8	11	10	12	15	14	Hommes + Femmes
5	7	5	7	10	9	Hommes
3	4	5	5	5	5	Femmes
						Province de Brabant wallon
0	1	2	0	2	0	Hommes + Femmes
0	1	1	0	2	0	Hommes
0	0	1	0	0	0	Femmes
						Arrondissement de Nivelles
0	1	2	0	2	0	Hommes + Femmes
0	1	1	0	2	0	Hommes
0	0	1	0	0	0	Femmes
						Province de Hainaut
3	4	2	4	5	9	Hommes + Femmes
1	2	0	3	3	7	Hommes
2	2	2	1	2	2	Femmes
						Arrondissement d'Ath
0	0	0	0	0	0	Hommes + Femmes
0	0	0	0	0	0	Hommes
0	0	0	0	0	0	Femmes
						Arrondissement de Charleroi
3	0	2	1	1	4	Hommes + Femmes
1	0	0	1	1	3	Hommes
2	0	2	0	0	1	Femmes
						Arrondissement de Mons
0	1	0	0	3	1	Hommes + Femmes
0	0	0	0	1	1	Hommes
0	1	0	0	2	0	Femmes
						Arrondissement de Mouscron
0	0	0	0	0	1	Hommes + Femmes
0	0	0	0	0	1	Hommes
0	0	0	0	0	0	Femmes
						Arrondissement de Soignies
0	1	0	1	0	3	Hommes + Femmes
0	1	0	1	0	2	Hommes
0	0	0	0	0	1	Femmes
						Arrondissement de Thuin
0	2	0	2	0	0	Hommes + Femmes
0	1	0	1	0	0	Hommes
0	1	0	1	0	0	Femmes

Évolution mensuelle de la mortalité infantile par arrondissement et par sexe - suite

	Total	Janvier	Février	Mars	Avril	Mai	Juin
Arrondissement de Tournai							
Hommes + Femmes	9	1	0	0	2	4	1
Hommes	5	0	0	0	1	2	1
Femmes	4	1	0	0	1	2	0
Province de Liège							
Hommes + Femmes	47	3	5	6	3	6	4
Hommes	25	3	1	2	1	3	2
Femmes	22	0	4	4	2	3	2
Arrondissement de Huy							
Hommes + Femmes	6	1	0	1	0	2	0
Hommes	4	1	0	0	0	1	0
Femmes	2	0	0	1	0	1	0
Arrondissement de Liège							
Hommes + Femmes	25	1	3	5	2	2	2
Hommes	14	1	0	2	0	1	2
Femmes	11	0	3	3	2	1	0
Arrondissement de Verviers							
Hommes + Femmes	15	1	2	0	1	2	2
Hommes	6	1	1	0	1	1	0
Femmes	9	0	1	0	0	1	2
dont C. Germanophone							
Hommes + Femmes	5	0	1	0	0	2	1
Hommes	1	0	0	0	0	1	0
Femmes	4	0	1	0	0	1	1
Arrondissement de Waremme							
Hommes + Femmes	1	0	0	0	0	0	0
Hommes	1	0	0	0	0	0	0
Femmes	0	0	0	0	0	0	0
Province de Luxembourg							
Hommes + Femmes	10	1	0	1	1	0	1
Hommes	4	0	0	0	0	0	1
Femmes	6	1	0	1	1	0	0
Arrondissement d'Arlon							
Hommes + Femmes	1	0	0	0	0	0	1
Hommes	1	0	0	0	0	0	1
Femmes	0	0	0	0	0	0	0
Arrondissement de Marche-en-Famenne							
Hommes + Femmes	3	0	0	0	0	0	0
Hommes	2	0	0	0	0	0	0
Femmes	1	0	0	0	0	0	0
Arrondissement de Neufchâteau							
Hommes + Femmes	3	1	0	0	0	0	0
Hommes	1	0	0	0	0	0	0
Femmes	2	1	0	0	0	0	0
Arrondissement de Virton							
Hommes + Femmes	3	0	0	1	1	0	0
Hommes	0	0	0	0	0	0	0
Femmes	3	0	0	1	1	0	0
Province de Namur							
Hommes + Femmes	24	2	4	2	3	1	0
Hommes	12	2	0	1	1	1	0
Femmes	12	0	4	1	2	0	0

Juillet	Août	Septembre	Octobre	Novembre	Décembre	
0	0	0	0	1	0	Arrondissement de Tournai
0	0	0	0	1	0	Hommes + Femmes
0	0	0	0	0	0	Hommes
						Femmes
						Province de Liège
4	3	4	5	2	2	Hommes + Femmes
3	2	3	3	1	1	Hommes
1	1	1	2	1	1	Femmes
						Arrondissement de Huy
0	1	0	1	0	0	Hommes + Femmes
0	1	0	1	0	0	Hommes
0	0	0	0	0	0	Femmes
						Arrondissement de Liège
3	1	2	1	2	1	Hommes + Femmes
2	1	2	1	1	1	Hommes
1	0	0	0	1	0	Femmes
						Arrondissement de Verviers
0	1	2	3	0	1	Hommes + Femmes
0	0	1	1	0	0	Hommes
0	1	1	2	0	1	Femmes
						dont C. Germanophone
0	1	0	0	0	0	Hommes + Femmes
0	0	0	0	0	0	Hommes
0	1	0	0	0	0	Femmes
						Arrondissement de Waremme
1	0	0	0	0	0	Hommes + Femmes
1	0	0	0	0	0	Hommes
0	0	0	0	0	0	Femmes
						Province de Luxembourg
0	0	2	0	3	1	Hommes + Femmes
0	0	1	0	1	1	Hommes
0	0	1	0	2	0	Femmes
						Arrondissement d'Arlon
0	0	0	0	0	0	Hommes + Femmes
0	0	0	0	0	0	Hommes
0	0	0	0	0	0	Femmes
						Arrondissement de Marche-en-Famenne
0	0	1	0	1	1	Hommes + Femmes
0	0	1	0	0	1	Hommes
0	0	0	0	1	0	Femmes
						Arrondissement de Neufchâteau
0	0	0	0	2	0	Hommes + Femmes
0	0	0	0	1	0	Hommes
0	0	0	0	1	0	Femmes
						Arrondissement de Virton
0	0	1	0	0	0	Hommes + Femmes
0	0	0	0	0	0	Hommes
0	0	1	0	0	0	Femmes
						Province de Namur
1	3	0	3	3	2	Hommes + Femmes
1	2	0	1	3	0	Hommes
0	1	0	2	0	2	Femmes

Évolution mensuelle de la mortalité infantile par arrondissement et par sexe - fin

	Total	Janvier	Février	Mars	Avril	Mai	Juin
Arrondissement de Dinant							
Hommes + Femmes	10	2	2	0	0	0	0
Hommes	6	2	0	0	0	0	0
Femmes	4	0	2	0	0	0	0
Arrondissement de Namur							
Hommes + Femmes	13	0	2	1	3	1	0
Hommes	6	0	0	1	1	1	0
Femmes	7	0	2	0	2	0	0
Arrondissement de Philippeville							
Hommes + Femmes	1	0	0	1	0	0	0
Hommes	0	0	0	0	0	0	0
Femmes	1	0	0	1	0	0	0

Juillet	Août	Septembre	Octobre	Novembre	Décembre	
						Arrondissement de Dinant
1	3	0	1	1	0	Hommes + Femmes
1	2	0	0	1	0	Hommes
0	1	0	1	0	0	Femmes
						Arrondissement de Namur
0	0	0	2	2	2	Hommes + Femmes
0	0	0	1	2	0	Hommes
0	0	0	1	0	2	Femmes
						Arrondissement de Philippeville
0	0	0	0	0	0	Hommes + Femmes
0	0	0	0	0	0	Hommes
0	0	0	0	0	0	Femmes

Mortalité selon la nationalité

Évolution des décès des Belges et des étrangers par sexe

Population totale

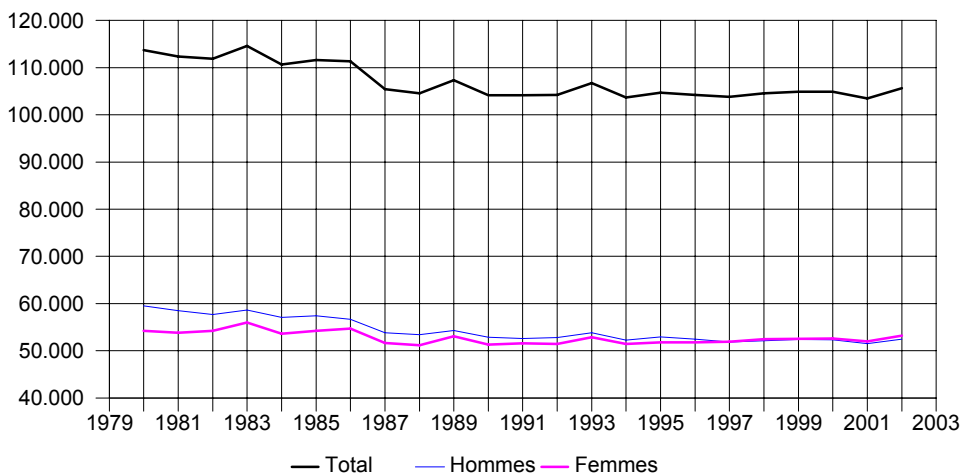

Population belge

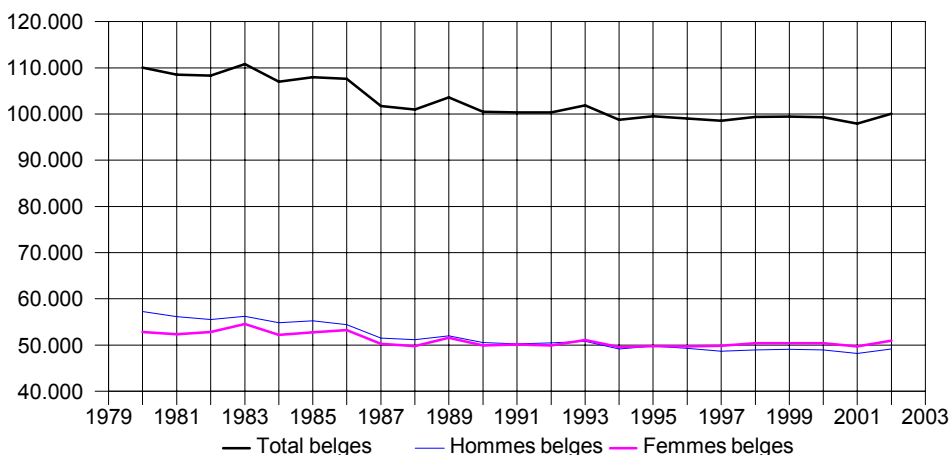

Population étrangère

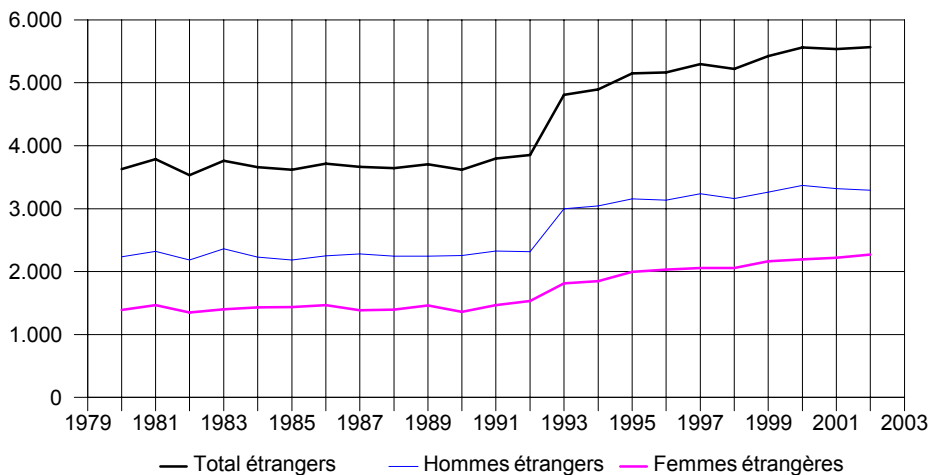

Évolution des décès des Belges et des étrangers par région et par sexe

2002

	Total	Population belge			Population étrangère		
		Total	Hommes	Femmes	Total	Hommes	Femmes
Belgique	105.642	100.076	49.143	50.933	5.566	3.293	2.273
<i>Région de Bruxelles-Capitale</i>	10.294	9.220	4.052	5.168	1.074	619	455
<i>Région flamande</i>	57.925	56.423	28.289	28.134	1.502	945	557
<i>Région wallonne</i>	37.423	34.433	16.802	17.631	2.990	1.729	1.261
dont C. Germanophone	668	592	302	290	76	49	27

2001

	Total	Population belge			Population étrangère		
		Total	Hommes	Femmes	Total	Hommes	Femmes
Belgique	103.447	97.911	48.187	49.724	5.536	3.319	2.217
<i>Région de Bruxelles-Capitale</i>	10.176	9.178	4.046	5.132	998	615	383
<i>Région flamande</i>	56.521	55.011	27.745	27.266	1.510	966	544
<i>Région wallonne</i>	36.750	33.722	16.396	17.326	3.028	1.738	1.290
dont C. Germanophone	616	550	254	296	66	39	27

2000

	Total	Population belge			Population étrangère		
		Total	Hommes	Femmes	Total	Hommes	Femmes
Belgique	104.903	99.338	48.962	50.376	5.565	3.368	2.197
<i>Région de Bruxelles-Capitale</i>	10.213	9.137	4.048	5.089	1.076	630	446
<i>Région flamande</i>	57.502	55.974	28.272	27.702	1.528	969	559
<i>Région wallonne</i>	37.188	34.227	16.642	17.585	2.961	1.769	1.192
dont C. Germanophone	653	574	279	295	79	43	36

1999

	Total	Population belge			Population étrangère		
		Total	Hommes	Femmes	Total	Hommes	Femmes
Belgique	104.904	99.482	49.106	50.376	5.422	3.260	2.162
<i>Région de Bruxelles-Capitale</i>	10.553	9.559	4.254	5.305	994	599	395
<i>Région flamande</i>	57.411	55.961	28.246	27.715	1.450	923	527
<i>Région wallonne</i>	36.940	33.962	16.606	17.356	2.978	1.738	1.240
dont C. Germanophone	629	556	254	302	73	44	29

1998

	Total	Population belge			Population étrangère		
		Total	Hommes	Femmes	Total	Hommes	Femmes
Belgique	104.583	99.359	48.945	50.414	5.224	3.164	2.060
<i>Région de Bruxelles-Capitale</i>	10.381	9.431	4.185	5.246	950	543	407
<i>Région flamande</i>	57.075	55.717	28.165	27.552	1.358	857	501
<i>Région wallonne</i>	37.127	34.211	16.595	17.616	2.916	1.764	1.152
dont C. Germanophone	631	569	299	270	62	42	20

Évolution des décès des Belges et des étrangers par région et par sexe - suite et fin

1997

	Total	Population belge			Population étrangère		
		Total	Hommes	Femmes	Total	Hommes	Femmes
Belgique	103.802	98.507	48.631	49.876	5.295	3.235	2.060
<i>Région de Bruxelles-Capitale</i>	10.487	9.465	4.242	5.223	1.022	608	414
<i>Région flamande</i>	56.546	55.217	28.032	27.185	1.329	857	472
<i>Région wallonne</i>	36.769	33.825	16.357	17.468	2.944	1.770	1.174
dont C. Germanophone	636	555	287	268	81	49	32

1996

	Total	Population belge			Population étrangère		
		Total	Hommes	Femmes	Total	Hommes	Femmes
Belgique	104.205	99.039	49.308	49.731	5.166	3.133	2.033
<i>Région de Bruxelles-Capitale</i>	10.458	9.465	4.254	5.211	993	581	412
<i>Région flamande</i>	56.816	55.496	28.315	27.181	1.320	859	461
<i>Région wallonne</i>	36.931	34.078	16.739	17.339	2.853	1.693	1.160
dont C. Germanophone	625	558	291	267	67	41	26

1995

	Total	Population belge			Population étrangère		
		Total	Hommes	Femmes	Total	Hommes	Femmes
Belgique	104.676	99.524	49.753	49.771	5.152	3.154	1.998
<i>Région de Bruxelles-Capitale</i>	10.753	9.792	4.437	5.355	961	574	387
<i>Région flamande</i>	56.967	55.626	28.508	27.118	1.341	844	497
<i>Région wallonne</i>	36.956	34.106	16.808	17.298	2.850	1.736	1.114
dont C. Germanophone	668	596	314	282	72	51	21

1994

	Total	Population belge			Population étrangère		
		Total	Hommes	Femmes	Total	Hommes	Femmes
Belgique	103.662	98.768	49.180	49.588	4.894	3.042	1.852
<i>Région de Bruxelles-Capitale</i>	10.909	9.950	4.482	5.468	959	568	391
<i>Région flamande</i>	56.364	55.046	27.973	27.073	1.318	873	445
<i>Région wallonne</i>	36.389	33.772	16.725	17.047	2.617	1.601	1.016
dont C. Germanophone	634	561	282	279	73	43	30

1993

	Total	Population belge			Population étrangère		
		Total	Hommes	Femmes	Total	Hommes	Femmes
Belgique	106.692	101.882	50.818	51.064	4.810	3.000	1.810
<i>Région de Bruxelles-Capitale</i>	10.961	10.016	4.533	5.483	945	582	363
<i>Région flamande</i>	58.161	56.904	29.048	27.856	1.257	808	449
<i>Région wallonne</i>	37.570	34.962	17.237	17.725	2.608	1.610	998
dont C. Germanophone	611	552	237	315	59	36	23

Décès des Belges et des étrangers par sexe et arrondissement

	Total	Population belge			Population étrangère		
		Total	Hommes	Femmes	Total	Hommes	Femmes
Belgique	105.642	100.076	49.143	50.933	5.566	3.293	2.273
<i>Région de Bruxelles-Capitale</i>	10.294	9.220	4.052	5.168	1.074	619	455
<i>Région flamande</i>	57.925	56.423	28.289	28.134	1.502	945	557
Province d'Anvers	16.382	15.834	7.727	8.107	548	350	198
Arrondissement d'Anvers	9.831	9.453	4.485	4.968	378	237	141
Arrondissement de Malines	3.188	3.146	1.538	1.608	42	30	12
Arrondissement de Turnhout	3.363	3.235	1.704	1.531	128	83	45
Province de Limbourg	6.355	5.932	3.121	2.811	423	269	154
Arrondissement de Hasselt	3.164	2.974	1.523	1.451	190	118	72
Arrondissement de Maaseik	1.557	1.417	755	662	140	92	48
Arrondissement de Tongres	1.634	1.541	843	698	93	59	34
Province de Flandre orientale	13.953	13.767	6.885	6.882	186	118	68
Arrondissement d'Alost	2.745	2.733	1.413	1.320	12	8	4
Arrondissement de Termonde	1.965	1.949	989	960	16	13	3
Arrondissement d'Eeklo	840	823	411	412	17	12	5
Arrondissement de Gand	5.126	5.031	2.447	2.584	95	50	45
Arrondissement d'Audenarde	1.255	1.247	624	623	8	7	1
Arrondissement de Saint-Nicolas	2.022	1.984	1.001	983	38	28	10
Province de Brabant flamand	9.533	9.342	4.672	4.670	191	110	81
Arrondissement de Hal-Vilvorde	5.143	5.009	2.490	2.519	134	74	60
Arrondissement de Louvain	4.390	4.333	2.182	2.151	57	36	21
Province de Flandre occidentale	11.702	11.548	5.884	5.664	154	98	56
Arrondissement de Bruges	2.751	2.710	1.365	1.345	41	21	20
Arrondissement de Dixmude	556	554	300	254	2	2	0
Arrondissement d'Ypres	1.073	1.052	543	509	21	13	8
Arrondissement de Courtrai	2.757	2.716	1.362	1.354	41	25	16
Arrondissement d'Ostende	1.648	1.621	816	805	27	19	8
Arrondissement de Roulers	1.325	1.320	702	618	5	4	1
Arrondissement de Tielt	900	899	444	455	1	1	0
Arrondissement de Furnes	692	676	352	324	16	13	3
<i>Région wallonne</i>	37.423	34.433	16.802	17.631	2.990	1.729	1.261
Province de Brabant wallon	3.221	3.094	1.489	1.605	127	75	52
Arrondissement de Nivelles	3.221	3.094	1.489	1.605	127	75	52
Province de Hainaut	15.267	13.735	6.728	7.007	1.532	867	665
Arrondissement d'Ath	981	945	509	436	36	19	17
Arrondissement de Charleroi	4.967	4.372	2.118	2.254	595	364	231
Arrondissement de Mons	3.029	2.734	1.342	1.392	295	178	117
Arrondissement de Mouscron	760	650	318	332	110	46	64
Arrondissement de Soignies	1.993	1.794	861	933	199	119	80
Arrondissement de Thuin	1.781	1.619	739	880	162	83	79
Arrondissement de Tournai	1.756	1.621	841	780	135	58	77
Province de Liège	11.531	10.482	5.065	5.417	1.049	611	438
Arrondissement de Huy	1.172	1.125	556	569	47	25	22
Arrondissement de Liège	6.878	6.069	2.878	3.191	809	463	346
Arrondissement de Verviers	2.748	2.576	1.276	1.300	172	110	62
<i>dont C. Germanophone</i>	668	592	302	290	76	49	27
Arrondissement de Waremmé	733	712	355	357	21	13	8
Province de Luxembourg	2.508	2.421	1.209	1.212	87	48	39
Arrondissement d'Arlon	501	471	232	239	30	16	14
Arrondissement de Bastogne	389	378	191	187	11	5	6
Arrondissement de Marche-en-Famenne	489	474	236	238	15	8	7
Arrondissement de Neufchâteau	648	637	323	314	11	5	6
Arrondissement de Virton	481	461	227	234	20	14	6
Province de Namur	4.896	4.701	2.311	2.390	195	128	67
Arrondissement de Dinant	1.164	1.136	586	550	28	17	11
Arrondissement de Namur	3.035	2.892	1.379	1.513	143	94	49
Arrondissement de Philippeville	697	673	346	327	24	17	7

Taux (‰) de mortalité des Belges et des étrangers par sexe et arrondissement

	Total	Population belge			Population étrangère		
		Total	Hommes	Femmes	Total	Hommes	Femmes
Belgique	10,25	10,58	10,67	10,48	6,57	7,52	5,56
<i>Rég de Bruxelles-Capitale</i>	10,52	12,84	12,00	13,58	4,13	4,73	3,52
<i>Région flamande</i>	9,70	9,90	10,10	9,71	5,46	6,53	4,27
Prov. Anvers	9,91	10,19	10,14	10,23	5,58	6,65	4,35
Arr. d'Anvers	10,51	10,94	10,68	11,18	5,32	6,21	4,28
Arr. de Malines	10,37	10,53	10,50	10,57	4,78	6,39	2,93
Arr. de Turnhout	8,21	8,27	8,70	7,83	6,98	8,45	5,28
Prov. Limbourg	7,96	8,06	8,51	7,61	6,73	8,26	5,09
Arr. d'Hasselt	8,19	8,19	8,44	7,94	8,28	10,23	6,31
Arr. de Maaseik	7,03	7,08	7,51	6,64	6,56	8,14	4,77
Arr. de Tongres	8,57	8,95	9,86	8,05	5,02	6,06	3,87
Prov. Flandre orientale	10,21	10,33	10,53	10,14	5,39	6,44	4,21
Arr. d'Alost	10,47	10,55	11,12	10,01	3,70	4,76	2,56
Arr. de Termonde	10,51	10,58	10,91	10,27	5,69	8,98	2,19
Arr. d'Eeklo	10,59	10,60	10,69	10,52	9,71	11,86	6,78
Arr. de Gand	10,28	10,47	10,41	10,52	5,29	5,26	5,32
Arr. d'Audenarde	10,97	11,07	11,29	10,86	4,47	7,51	1,17
Arr. de Saint-Nicolas	8,98	9,10	9,33	8,87	5,48	7,45	3,15
Prov. Brabant flamand	9,32	9,70	9,93	9,48	3,22	3,62	2,80
Arr. de Hal-Vilvorde	9,13	9,55	9,77	9,34	3,45	3,78	3,12
Arr. de Louvain	9,55	9,87	10,11	9,64	2,77	3,32	2,16
Prov. Flandre occidentale	10,33	10,39	10,75	10,03	7,58	9,09	5,87
Arr. de Bruges	10,11	10,15	10,46	9,86	8,00	7,74	8,29
Arr. de Dixmude	11,57	11,60	12,54	10,65	7,69	16,67	0,00
Arr. d'Ypres	10,30	10,31	10,75	9,88	9,91	11,27	8,28
Arr. de Courtrai	9,92	10,00	10,18	9,82	6,62	7,55	5,56
Arr. d'Ostende	11,45	11,50	11,90	11,13	9,03	12,13	5,63
Arr. de Roulers	9,40	9,44	10,14	8,76	4,26	6,28	1,87
Arr. de Tielt	10,22	10,30	10,18	10,43	1,19	2,32	0,00
Arr. de Furnes	12,09	12,16	13,02	11,34	9,82	15,33	3,84
<i>Région wallonne</i>	11,14	11,30	11,46	11,15	9,60	10,65	8,46
Prov. Brabant wallon	9,07	9,50	9,45	9,54	4,30	4,92	3,65
Arr. de Nivelles	9,07	9,50	9,45	9,54	4,30	4,92	3,65
Prov. Hainaut	11,92	12,11	12,42	11,82	10,46	11,42	9,42
Arr. d'Ath	12,29	12,41	13,80	11,10	9,80	9,60	10,03
Arr. de Charleroi	11,81	12,05	12,35	11,77	10,32	11,83	8,59
Arr. de Mons	12,17	12,57	13,01	12,18	9,41	11,45	7,41
Arr. de Mouscron	10,90	11,01	11,18	10,86	10,26	8,74	11,72
Arr. de Soignies	11,40	11,66	11,70	11,62	9,53	11,01	7,94
Arr. de Thuin	12,16	12,05	11,42	12,64	13,41	13,02	13,85
Arr. de Tournai	12,47	12,40	13,29	11,56	13,35	11,23	15,57
Prov. Liège	11,26	11,42	11,48	11,37	9,87	10,98	8,65
Arr. de Huy	11,58	11,56	11,75	11,38	12,05	11,57	12,64
Arr. de Liège	11,74	11,89	11,85	11,92	10,76	11,79	9,63
Arr. de Verviers	10,26	10,63	10,78	10,48	6,78	8,29	5,12
<i>Dont C. germanophone</i>	9,37	10,05	10,44	9,68	6,13	7,58	4,55
Arr. de Waremme	10,57	10,54	10,83	10,26	11,61	13,56	9,41
Prov. Luxembourg	10,02	10,12	10,28	9,96	7,83	8,10	7,53
Arr. d'Arlon	9,50	9,82	9,92	9,72	6,29	6,00	6,66
Arr. de Bastogne	9,37	9,38	9,55	9,22	8,99	7,72	10,42
Arr. de Marche-en-famenne	9,57	9,54	9,63	9,44	10,78	11,76	9,83
Arr. de Neufchâteau	11,56	11,66	12,08	11,27	7,70	7,13	8,25
Arr. de Virton	9,81	9,87	9,89	9,85	8,72	11,35	5,66
Prov. Namur	10,93	10,94	11,10	10,79	10,77	13,24	7,94
Arr. de Dinant	11,56	11,62	12,31	10,97	9,48	10,85	7,93
Arr. de Namur	10,64	10,63	10,49	10,75	10,95	13,45	8,06
Arr. de Philippeville	11,26	11,26	11,89	10,66	11,48	15,25	7,18

Évolution mensuelle des décès de Belges et étrangers par sexe

	Total			Belges			Étrangers		
	H + F	Hommes	Femmes	H + F	Hommes	Femmes	H + F	Hommes	Femmes
Total	105.642	52.436	53.206	100.076	49.143	50.933	5.566	3.293	2.273
Janvier	11.100	5.385	5.715	10.544	5.065	5.479	556	320	236
Février	8.962	4.387	4.575	8.490	4.129	4.361	472	258	214
Mars	9.173	4.552	4.621	8.634	4.230	4.404	539	322	217
Avril	8.738	4.325	4.413	8.250	4.043	4.207	488	282	206
Mai	8.459	4.179	4.280	8.004	3.907	4.097	455	272	183
Juin	8.078	4.054	4.024	7.680	3.802	3.878	398	252	146
Juillet	8.411	4.075	4.336	7.932	3.792	4.140	479	283	196
Août	8.291	4.147	4.144	7.868	3.896	3.972	423	251	172
Septembre	7.810	4.046	3.764	7.416	3.798	3.618	394	248	146
Octobre	8.616	4.368	4.248	8.170	4.114	4.056	446	254	192
Novembre	8.312	4.097	4.215	7.875	3.833	4.042	437	264	173
Décembre	9.692	4.821	4.871	9.213	4.534	4.679	479	287	192

Décès par nationalité selon l'état civil et le sexe

	Total			Célibataires		
	H + F	Hommes	Femmes	H + F	Hommes	Femmes
Europe						
Belgique	100.076	49.143	50.933	10.419	5.945	4.474
Allemagne	229	147	82	39	16	23
Autriche	6	1	5	0	0	0
Bosnie-Herzégovine	6	5	1	0	0	0
Bulgarie	2	1	1	1	1	0
Croatie	9	6	3	0	0	0
Danemark	4	2	2	0	0	0
Espagne	268	170	98	25	15	10
Finlande	1	1	0	0	0	0
France	943	447	496	119	59	60
Grande-Bretagne	137	99	38	18	10	8
Grèce	106	71	35	13	12	1
Hongrie	12	3	9	7	2	5
Irlande	6	4	2	2	0	2
Italie	1.959	1.197	762	126	103	23
Luxembourg	63	40	23	15	8	7
Macedoine (A.R.Y.)	4	2	2	2	0	2
Norvège	4	4	0	2	2	0
Pays-Bas	716	444	272	92	45	47
Pologne	68	34	34	17	8	9
Portugal	72	43	29	13	10	3
Roumanie	9	6	3	1	1	0
Russie	2	2	0	0	0	0
Slovaquie	2	0	2	1	0	1
Slovénie	5	2	3	0	0	0
Suède	9	5	4	2	1	1
Suisse	21	10	11	3	0	3
Tchécoslovaquie	4	1	3	0	0	0
Tchéquie	2	1	1	0	0	0
Turquie	176	97	79	9	6	3
Union soviétique (ex)	1	0	1	0	0	0
Yougoslavie (ex)	24	12	12	1	1	0
Yougoslavie (Rép. féd.)	4	3	1	3	2	1

Mariés			Veufs			Divorcés			
H + F	Hommes	Femmes	H + F	Hommes	Femmes	H + F	Hommes	Femmes	
40.407	28.351	12.056	42.759	11.054	31.705	6.491	3.793	2.698	Europe
95	79	16	72	32	40	23	20	3	Belgique
3	1	2	3	0	3	0	0	0	Allemagne
5	5	0	1	0	1	0	0	0	Autriche
1	0	1	0	0	0	0	0	0	Bosnie-Herzégovine
2	2	0	4	1	3	3	3	0	Bulgarie
2	1	1	1	1	0	1	0	1	Croatie
155	117	38	74	27	47	14	11	3	Danemark
1	1	0	0	0	0	0	0	0	Espagne
364	251	113	377	76	301	83	61	22	Finlande
68	59	9	39	19	20	12	11	1	France
67	52	15	24	5	19	2	2	0	Grande-Bretagne
1	0	1	3	0	3	1	1	0	Grèce
3	3	0	1	1	0	0	0	0	Hongrie
1.002	799	203	755	236	519	76	59	17	Irlande
19	19	0	22	10	12	7	3	4	Italie
1	1	0	1	1	0	0	0	0	Luxembourg
2	2	0	0	0	0	0	0	0	Macedoine (A.R.Y.)
351	270	81	207	81	126	66	48	18	Norvège
15	11	4	29	8	21	7	7	0	Pays-Bas
47	28	19	11	5	6	1	0	1	Pologne
4	4	0	4	1	3	0	0	0	Portugal
2	2	0	0	0	0	0	0	0	Roumanie
0	0	0	1	0	1	0	0	0	Russie
3	2	1	1	0	1	1	0	1	Slovaquie
4	4	0	3	0	3	0	0	0	Slovénie
6	5	1	10	5	5	2	0	2	Suède
0	0	0	4	1	3	0	0	0	Suisse
0	0	0	2	1	1	0	0	0	Tchécoslovaquie
118	80	38	42	8	34	7	3	4	Tchéquie
0	0	0	1	0	1	0	0	0	Turquie
13	10	3	10	1	9	0	0	0	Union soviétique (ex)
1	1	0	0	0	0	0	0	0	Yougoslavie (ex)
									Yougoslavie (Rép. féd.)

Décès par nationalité selon l'état civil et le sexe - suite

	Total			Célibataires		
	H + F	Hommes	Femmes	H + F	Hommes	Femmes
Asie						
Chine (Rép. populaire)	5	0	5	2	0	2
Inde	4	4	0	0	0	0
Iran	5	2	3	1	0	1
Israël	4	2	2	0	0	0
Japon	4	4	0	1	1	0
Liban	1	1	0	1	1	0
Pakistan	5	5	0	0	0	0
Philippines	4	2	2	0	0	0
T'ai-Wan	2	1	1	1	1	0
Algérie	53	45	8	4	4	0
Burkina Faso	1	0	1	0	0	0
Burundi	1	1	0	0	0	0
Cameroun	4	3	1	1	1	0
Congo (Rép. dém.)	24	14	10	11	5	6
Côte-d'Ivoire	1	1	0	0	0	0
Egypte	3	3	0	1	1	0
Ghana	1	0	1	1	0	1
Maroc	301	193	108	43	31	12
Maurice	6	3	3	1	0	1
Nigeria	3	2	1	1	1	0
Rwanda	5	1	4	3	1	2
Tunisie	11	5	6	1	0	1
Canada	8	5	3	0	0	0
Etats-Unis d'Amérique	49	34	15	8	5	3
Haïti	3	3	0	2	2	0
Réfugié politique						
Réfugié politique	7	4	3	2	0	2
D'origine arménienne	1	1	0	1	1	0
D'origine bosniaque	1	0	1	0	0	0
D'origine bulgare	2	2	0	0	0	0
D'origine ghanéenne	1	1	0	0	0	0
D'origine hongroise	10	8	2	3	3	0
D'origine iranienne	1	0	1	0	0	0
D'origine lettonienne	3	2	1	1	0	1
D'origine lithuanienne	3	2	1	0	0	0
D'origine polonaise	48	16	32	9	9	0
D'origine roumaine	1	0	1	0	0	0
D'origine ruandaise	4	4	0	2	2	0
D'origine russe	7	6	1	2	1	1
D'origine soviétique	2	2	0	0	0	0
D'origine tchèque	1	1	0	0	0	0
D'origine turque	10	2	8	1	0	1
D'origine ukrainienne	11	5	6	2	1	1
D'origine vietnamienne	6	3	3	0	0	0
D'origine yougoslave	9	7	2	5	4	1
D'origine zaïroise	3	2	1	1	1	0

Mariés			Veufs			Divorcés			
H + F	Hommes	Femmes	H + F	Hommes	Femmes	H + F	Hommes	Femmes	
0	0	0	2	0	2	1	0	1	Asie
2	2	0	1	1	0	1	1	0	Chine (Rép. populaire)
2	2	0	2	0	2	0	0	0	Inde
1	0	1	3	2	1	0	0	0	Iran
2	2	0	1	1	0	0	0	0	Israël
0	0	0	0	0	0	0	0	0	Japon
5	5	0	0	0	0	0	0	0	Liban
3	2	1	1	0	1	0	0	0	Pakistan
1	0	1	0	0	0	0	0	0	Philippines
36	33	3	7	2	5	6	6	0	T'ai-Wan
1	0	1	0	0	0	0	0	0	Algérie
1	1	0	0	0	0	0	0	0	Burkina Faso
3	2	1	0	0	0	0	0	0	Burundi
9	5	4	3	3	0	1	1	0	Cameroun
1	1	0	0	0	0	0	0	0	Congo (Rép. dém.)
1	1	0	1	1	0	0	0	0	Côte-d'Ivoire
0	0	0	0	0	0	0	0	0	Egypte
202	145	57	39	6	33	17	11	6	Ghana
1	1	0	2	0	2	2	2	0	Maroc
2	1	1	0	0	0	0	0	0	Maurice
1	0	1	0	0	0	1	0	1	Nigeria
2	2	0	4	1	3	4	2	2	Rwanda
4	4	0	2	0	2	2	1	1	Tunisie
22	17	5	14	7	7	5	5	0	Canada
1	1	0	0	0	0	0	0	0	Etats-Unis d'Amérique
									Haiti
2	2	0	2	1	1	1	1	0	Réfugié politique
0	0	0	0	0	0	0	0	0	Réfugié politique
1	0	1	0	0	0	0	0	0	D'origine arménienne
1	1	0	0	0	0	1	1	0	D'origine bosniaque
1	1	0	0	0	0	0	0	0	D'origine bulgare
2	1	1	3	2	1	2	2	0	D'origine ghanéenne
1	0	1	0	0	0	0	0	0	D'origine hongroise
2	2	0	0	0	0	0	0	0	D'origine iranienne
2	2	0	0	0	0	0	0	0	D'origine lettonienne
2	2	0	1	0	1	0	0	0	D'origine lithuanienne
7	3	4	30	2	28	2	2	0	D'origine polonaise
0	0	0	1	0	1	0	0	0	D'origine roumaine
1	1	0	1	1	0	0	0	0	D'origine rouandaise
2	2	0	3	3	0	0	0	0	D'origine russe
2	2	0	0	0	0	0	0	0	D'origine soviétique
0	0	0	1	1	0	0	0	0	D'origine tchèque
5	2	3	4	0	4	0	0	0	D'origine turque
0	0	0	8	3	5	1	1	0	D'origine ukrainienne
3	2	1	3	1	2	0	0	0	D'origine vietnamienne
1	1	0	1	0	1	2	2	0	D'origine yougoslave
2	1	1	0	0	0	0	0	0	D'origine zairoise

Décès par nationalité selon l'état civil et le sexe - suite et fin

	Total			Célibataires		
	H + F	Hommes	Femmes	H + F	Hommes	Femmes
Apatride et inconnu						
Apatride	7	4	3	2	0	2
Inconnu	5	5	0	1	1	0
Saint-Marin	2	1	1	0	0	0
U.R.S.S.	1	0	1	0	0	0
Liberia	1	1	0	1	1	0
Togo	1	1	0	0	0	0
Angola	1	1	0	1	1	0
Argentine	1	0	1	0	0	0
Chili	3	1	2	1	0	1
D'origine laotienne	1	0	1	0	0	0
D'origine afghane	2	0	2	0	0	0
Afghanistan	1	1	0	1	1	0
Géorgie	1	1	0	0	0	0
Irak	1	0	1	0	0	0
Congo (Rép.)	2	2	0	1	1	0
Somalie	1	1	0	0	0	0
El Salvador	1	0	1	0	0	0
D'origine congolaise	2	1	1	1	0	1
Albanie	1	1	0	0	0	0
Vietnam	2	0	2	1	0	1
Kazakhstan	1	1	0	1	1	0
Hong-Kong	1	0	1	0	0	0
Arménie	4	3	1	0	0	0
Arabie Saoudite	1	1	0	0	0	0
Haute-Volta	1	1	0	1	1	0
Kenya	1	0	1	0	0	0
D'origine libanaise	1	0	1	0	0	0
D'origine palestinienne (IL)	1	1	0	1	1	0
D'origine burundaise	1	0	1	0	0	0

Mariés			Veufs			Divorcés			
H + F	Hommes	Femmes	H + F	Hommes	Femmes	H + F	Hommes	Femmes	
2	2	0	1	0	1	2	2	0	Apatride
2	2	0	2	2	0	0	0	0	Inconnu
1	1	0	1	0	1	0	0	0	Saint-Marin
0	0	0	1	0	1	0	0	0	U.R.S.S.
0	0	0	0	0	0	0	0	0	Liberia
1	1	0	0	0	0	0	0	0	Togo
0	0	0	0	0	0	0	0	0	Angola
0	0	0	1	0	1	0	0	0	Argentine
2	1	1	0	0	0	0	0	0	Chili
1	0	1	0	0	0	0	0	0	D'origine laotienne
0	0	0	2	0	2	0	0	0	D'origine afghane
0	0	0	0	0	0	0	0	0	Afghanistan
0	0	0	1	1	0	0	0	0	Géorgie
1	0	1	0	0	0	0	0	0	Irak
1	1	0	0	0	0	0	0	0	Congo (Rép.)
1	1	0	0	0	0	0	0	0	Somalie
0	0	0	1	0	1	0	0	0	El Salvador
1	1	0	0	0	0	0	0	0	D'origine congolaise
1	1	0	0	0	0	0	0	0	Albanie
0	0	0	0	0	0	1	0	1	Vietnam
0	0	0	0	0	0	0	0	0	Kazakhstan
0	0	0	1	0	1	0	0	0	Hong-Kong
3	3	0	1	0	1	0	0	0	Arménie
0	0	0	1	1	0	0	0	0	Arabie Saoudite
0	0	0	0	0	0	0	0	0	Haute-Volta
1	0	1	0	0	0	0	0	0	Kenya
0	0	0	1	0	1	0	0	0	D'origine libanaise
0	0	0	0	0	0	0	0	0	D'origine palestinienne (IL)
0	0	0	1	0	1	0	0	0	D'origine burundaise

Décès par groupe de nationalités, sexe et groupe d'âges

Belgique

	Total			Belges			Etrangers		
	H + F	Hommes	Femmes	H + F	Hommes	Femmes	H + F	Hommes	Femmes
Total	105.642	52.436	53.206	100.076	49.143	50.933	5.566	3.293	2.273
< 20	1.076	661	415	1.008	620	388	68	41	27
20 à 39	2.464	1.725	739	2.246	1.566	680	218	159	59
40 à 59	10.966	7.112	3.854	10.234	6.590	3.644	732	522	210
60 à 79	42.094	25.341	16.753	39.476	23.598	15.878	2.618	1.743	875
80 à 99	48.515	17.523	30.992	46.606	16.701	29.905	1.909	822	1.087
>= 100	527	74	453	506	68	438	21	6	15

	Total			Belges			Etrangers		
	H + F	Hommes	Femmes	H + F	Hommes	Femmes	H + F	Hommes	Femmes
< 5	1.271	745	526	572	333	239	47	29	18
5 à 9	175	107	68	85	52	33	2	1	1
10 à 14	184	96	88	78	41	37	10	5	5
15 à 19	571	404	167	273	194	79	9	6	3
20 à 24	919	711	208	423	328	95	27	20	7
25 à 29	1.025	742	283	462	336	126	36	25	11
30 à 34	1.233	842	391	533	364	169	62	42	20
35 à 39	1.919	1.281	638	828	538	290	93	72	21
40 à 44	2.902	1.875	1.027	1.278	829	449	122	76	46
45 à 49	4.620	3.031	1.589	2.076	1.338	738	163	124	39
50 à 54	6.641	4.251	2.390	3.033	1.919	1.114	199	143	56
55 à 59	8.412	5.525	2.887	3.847	2.504	1.343	248	179	69
60 à 64	10.438	6.804	3.634	4.696	3.040	1.656	361	251	110
65 à 69	16.346	10.606	5.740	7.368	4.737	2.631	551	388	163
70 à 74	24.756	15.277	9.479	11.307	6.916	4.391	731	493	238
75 à 79	35.048	19.597	15.451	16.105	8.905	7.200	975	611	364
80 à 84	35.605	16.614	18.991	16.639	7.681	8.958	800	431	369
85 à 89	32.513	11.576	20.937	15.348	5.411	9.937	626	261	365
90 à 94	23.241	6.142	17.099	11.091	2.911	8.180	366	110	256
95 à 99	7.388	1.454	5.934	3.528	698	2.830	117	20	97
100 à 104	1.019	145	874	479	64	415	21	6	15
105 à 109	52	8	44	26	4	22	0	0	0
110 à 114	2	0	2	1	0	1	0	0	0

	Total			Belges			Etrangers		
	H + F	Hommes	Femmes	H + F	Hommes	Femmes	H + F	Hommes	Femmes
Total	105.642	52.436	53.206	100.076	49.143	50.933	5.566	3.293	2.273
0	492	288	204	457	264	193	35	24	11
1	53	30	23	51	30	21	2	0	2
2	27	16	11	23	14	9	4	2	2
3	27	19	8	23	17	6	4	2	2
4	20	9	11	18	8	10	2	1	1
5	24	13	11	24	13	11	0	0	0
6	12	9	3	12	9	3	0	0	0
7	14	7	7	14	7	7	0	0	0
8	20	15	5	19	15	4	1	0	1
9	17	9	8	16	8	8	1	1	0
10	12	7	5	11	6	5	1	1	0
11	14	9	5	13	8	5	1	1	0
12	20	7	13	18	7	11	2	0	2
13	26	16	10	23	14	9	3	2	1

Europe 15			Maroc			Turquie			Total
H + F	Hommes	Femmes	H + F	Hommes	Femmes	H + F	Hommes	Femmes	
4.519	2.671	1.848	301	193	108	176	97	79	< 20
27	16	11	19	12	7	3	2	1	20 à 39
119	88	31	40	31	9	9	7	2	40 à 59
570	416	154	46	23	23	27	19	8	60 à 79
2.110	1.421	689	168	114	54	122	67	55	80 à 99
1.675	725	950	27	13	14	15	2	13	>= 100
18	5	13	1	0	1	0	0	0	

Europe 15			Maroc			Turquie			Total
H + F	Hommes	Femmes	H + F	Hommes	Femmes	H + F	Hommes	Femmes	
19	12	7	12	8	4	2	1	1	< 5
1	1	0	0	0	0	0	0	0	5 à 9
3	0	3	4	3	1	1	1	0	10 à 14
4	3	1	3	1	2	0	0	0	15 à 19
10	9	1	5	3	2	4	3	1	20 à 24
21	15	6	7	4	3	1	1	0	25 à 29
24	13	11	16	15	1	3	2	1	30 à 34
64	51	13	12	9	3	1	1	0	35 à 39
78	52	26	18	10	8	6	3	3	40 à 44
131	100	31	10	6	4	1	1	0	45 à 49
160	118	42	10	3	7	7	6	1	50 à 54
201	146	55	8	4	4	13	9	4	55 à 59
262	186	76	33	19	14	29	17	12	60 à 64
403	295	108	61	40	21	44	21	23	65 à 69
609	414	195	41	28	13	30	17	13	70 à 74
836	526	310	33	27	6	19	12	7	75 à 79
704	379	325	15	9	6	8	2	6	80 à 84
552	230	322	9	2	7	4	0	4	85 à 89
322	98	224	3	2	1	2	0	2	90 à 94
97	18	79	0	0	0	1	0	1	95 à 99
18	5	13	1	0	1	0	0	0	100 à 104
0	0	0	0	0	0	0	0	0	105 à 109
0	0	0	0	0	0	0	0	0	110 à 114

Europe 15			Maroc			Turquie			Total
H + F	Hommes	Femmes	H + F	Hommes	Femmes	H + F	Hommes	Femmes	
4.519	2.671	1.848	301	193	108	176	97	79	
13	10	3	9	7	2	2	1	1	0
2	0	2	0	0	0	0	0	0	1
1	1	0	2	0	2	0	0	0	2
1	0	1	1	1	0	0	0	0	3
2	1	1	0	0	0	0	0	0	4
0	0	0	0	0	0	0	0	0	5
0	0	0	0	0	0	0	0	0	6
0	0	0	0	0	0	0	0	0	7
0	0	0	0	0	0	0	0	0	8
1	1	0	0	0	0	0	0	0	9
0	0	0	0	0	0	1	1	0	10
0	0	0	1	1	0	0	0	0	11
2	0	2	0	0	0	0	0	0	12
0	0	0	1	1	0	0	0	0	13

Décès par groupe de nationalités, sexe et groupe d'âges - suite

Belgique

	Total			Belges			Etrangers		
	H + F	Hommes	Femmes	H + F	Hommes	Femmes	H + F	Hommes	Femmes
14	16	7	9	13	6	7	3	1	2
15	24	13	11	23	13	10	1	0	1
16	45	36	9	45	36	9	0	0	0
17	43	35	8	42	34	8	1	1	0
18	81	57	24	77	54	23	4	3	1
19	89	59	30	86	57	29	3	2	1
20	79	66	13	75	62	13	4	4	0
21	75	55	20	71	52	19	4	3	1
22	104	82	22	97	77	20	7	5	2
23	95	71	24	90	67	23	5	4	1
24	97	74	23	90	70	20	7	4	3
25	95	66	29	86	60	26	9	6	3
26	87	59	28	82	55	27	5	4	1
27	101	78	23	97	76	21	4	2	2
28	100	77	23	90	69	21	10	8	2
29	115	81	34	107	76	31	8	5	3
30	94	70	24	90	66	24	4	4	0
31	132	99	33	115	86	29	17	13	4
32	109	71	38	101	69	32	8	2	6
33	107	72	35	92	60	32	15	12	3
34	153	94	59	135	83	52	18	11	7
35	148	97	51	139	92	47	9	5	4
36	162	104	58	149	94	55	13	10	3
37	180	125	55	157	106	51	23	19	4
38	203	140	63	180	121	59	23	19	4
39	228	144	84	203	125	78	25	19	6
40	236	156	80	209	139	70	27	17	10
41	240	146	94	227	137	90	13	9	4
42	281	188	93	260	175	85	21	13	8
43	323	204	119	293	187	106	30	17	13
44	320	211	109	289	191	98	31	20	11
45	376	262	114	345	242	103	31	20	11
46	418	271	147	390	251	139	28	20	8
47	457	294	163	422	265	157	35	29	6
48	468	309	159	434	279	155	34	30	4
49	520	326	194	485	301	184	35	25	10
50	556	361	195	515	331	184	41	30	11
51	594	390	204	551	361	190	43	29	14
52	656	402	254	621	379	242	35	23	12
53	666	426	240	620	390	230	46	36	10
54	760	483	277	726	458	268	34	25	9
55	820	516	304	773	484	289	47	32	15
56	838	555	283	780	512	268	58	43	15
57	802	518	284	761	488	273	41	30	11
58	826	555	271	778	518	260	48	37	11
59	809	539	270	755	502	253	54	37	17
60	784	521	263	717	478	239	67	43	24
61	898	576	322	840	537	303	58	39	19
62	1.037	694	343	946	627	319	91	67	24
63	1.121	714	407	1.048	660	388	73	54	19
64	1.217	786	431	1.145	738	407	72	48	24
65	1.307	856	451	1.213	787	426	94	69	25
66	1.441	934	507	1.354	876	478	87	58	29
67	1.490	969	521	1.386	890	496	104	79	25
68	1.706	1.108	598	1.591	1.030	561	115	78	37
69	1.975	1.258	717	1.824	1.154	670	151	104	47

	Europe 15			Maroc			Turquie			
	H + F	Hommes	Femmes	H + F	Hommes	Femmes	H + F	Hommes	Femmes	
	1	0	1	2	1	1	0	0	0	14
	1	0	1	0	0	0	0	0	0	15
	0	0	0	0	0	0	0	0	0	16
	1	1	0	0	0	0	0	0	0	17
	1	1	0	2	1	1	0	0	0	18
	1	1	0	1	0	1	0	0	0	19
	2	2	0	0	0	0	0	0	0	20
	3	3	0	1	0	1	0	0	0	21
	4	3	1	1	1	0	1	1	0	22
	0	0	0	1	1	0	1	0	1	23
	1	1	0	2	1	1	2	2	0	24
	4	2	2	2	2	0	0	0	0	25
	4	3	1	0	0	0	0	0	0	26
	4	2	2	0	0	0	0	0	0	27
	4	4	0	4	2	2	1	1	0	28
	5	4	1	1	0	1	0	0	0	29
	2	2	0	1	1	0	0	0	0	30
	8	4	4	4	4	0	1	1	0	31
	3	1	2	2	1	1	0	0	0	32
	7	5	2	5	5	0	1	1	0	33
	4	1	3	4	4	0	1	0	1	34
	9	5	4	0	0	0	0	0	0	35
	10	9	1	2	1	1	0	0	0	36
	18	15	3	2	2	0	0	0	0	37
	14	10	4	3	3	0	1	1	0	38
	13	12	1	5	3	2	0	0	0	39
	15	9	6	6	5	1	2	0	2	40
	10	8	2	1	1	0	0	0	0	41
	13	8	5	3	1	2	1	1	0	42
	18	12	6	3	1	2	0	0	0	43
	22	15	7	5	2	3	3	2	1	44
	23	15	8	4	2	2	0	0	0	45
	25	18	7	1	0	1	0	0	0	46
	26	22	4	4	3	1	1	1	0	47
	29	25	4	0	0	0	0	0	0	48
	28	20	8	1	1	0	0	0	0	49
	36	28	8	1	0	1	1	1	0	50
	37	27	10	3	1	2	1	0	1	51
	26	17	9	3	1	2	0	0	0	52
	30	24	6	3	1	2	4	4	0	53
	31	22	9	0	0	0	1	1	0	54
	35	23	12	0	0	0	3	2	1	55
	44	33	11	4	1	3	4	4	0	56
	34	26	8	1	1	0	3	2	1	57
	39	31	8	1	1	0	2	0	2	58
	49	33	16	2	1	1	1	1	0	59
	42	28	14	9	5	4	6	1	5	60
	42	28	14	4	2	2	7	5	2	61
	69	53	16	9	4	5	4	3	1	62
	59	43	16	5	5	0	4	3	1	63
	50	34	16	6	3	3	8	5	3	64
	71	53	18	7	5	2	10	5	5	65
	62	41	21	12	9	3	5	1	4	66
	78	63	15	13	8	5	3	2	1	67
	84	57	27	14	9	5	11	7	4	68
	108	81	27	15	9	6	15	6	9	69

Décès par groupe de nationalités, sexe et groupe d'âges - suite et fin

Belgique

	Total			Belges			Etrangers		
	H + F	Hommes	Femmes	H + F	Hommes	Femmes	H + F	Hommes	Femmes
70	2.117	1.358	759	1.974	1.259	715	143	99	44
71	2.234	1.378	856	2.087	1.275	812	147	103	44
72	2.404	1.495	909	2.283	1.409	874	121	86	35
73	2.520	1.543	977	2.385	1.452	933	135	91	44
74	2.763	1.635	1.128	2.578	1.521	1.057	185	114	71
75	2.974	1.782	1.192	2.784	1.659	1.125	190	123	67
76	3.218	1.829	1.389	3.029	1.719	1.310	189	110	79
77	3.553	1.963	1.590	3.328	1.819	1.509	225	144	81
78	3.625	1.998	1.627	3.430	1.871	1.559	195	127	68
79	3.710	1.944	1.766	3.534	1.837	1.697	176	107	69
80	4.017	2.060	1.957	3.804	1.927	1.877	213	133	80
81	4.142	1.974	2.168	3.957	1.876	2.081	185	98	87
82	4.213	1.953	2.260	4.030	1.858	2.172	183	95	88
83	2.720	1.172	1.548	2.610	1.123	1.487	110	49	61
84	2.347	953	1.394	2.238	897	1.341	109	56	53
85	2.494	986	1.508	2.381	935	1.446	113	51	62
86	2.916	1.125	1.791	2.792	1.070	1.722	124	55	69
87	3.620	1.275	2.345	3.502	1.229	2.273	118	46	72
88	3.590	1.188	2.402	3.448	1.128	2.320	142	60	82
89	3.354	1.098	2.256	3.225	1.049	2.176	129	49	80
90	2.978	924	2.054	2.869	879	1.990	109	45	64
91	2.672	720	1.952	2.603	695	1.908	69	25	44
92	2.251	570	1.681	2.176	559	1.617	75	11	64
93	1.941	440	1.501	1.874	421	1.453	67	19	48
94	1.615	367	1.248	1.569	357	1.212	46	10	36
95	1.225	276	949	1.190	271	919	35	5	30
96	916	183	733	888	177	711	28	6	22
97	688	119	569	664	115	549	24	4	20
98	471	86	385	451	83	368	20	3	17
99	345	54	291	335	52	283	10	2	8
100	211	33	178	206	31	175	5	2	3
101	144	15	129	139	14	125	5	1	4
102	83	15	68	77	13	64	6	2	4
103	40	6	34	38	6	32	2	0	2
104	22	1	21	19	0	19	3	1	2
105	16	3	13	16	3	13	0	0	0
106	7	1	6	7	1	6	0	0	0
107	1	0	1	1	0	1	0	0	0
108	1	0	1	1	0	1	0	0	0
109	1	0	1	1	0	1	0	0	0
112	1	0	1	1	0	1	0	0	0

Europe 15			Maroc			Turquie			
H + F	Hommes	Femmes	H + F	Hommes	Femmes	H + F	Hommes	Femmes	
107	76	31	13	8	5	10	5	5	70
124	87	37	7	6	1	5	4	1	71
97	67	30	9	8	1	5	3	2	72
117	79	38	5	4	1	6	4	2	73
164	105	59	7	2	5	4	1	3	74
157	101	56	13	11	2	5	4	1	75
153	92	61	5	5	0	7	3	4	76
196	125	71	7	6	1	4	4	0	77
175	115	60	3	1	2	1	0	1	78
155	93	62	5	4	1	2	1	1	79
191	116	75	5	4	1	1	1	0	80
166	88	78	1	1	0	1	0	1	81
164	86	78	3	2	1	3	0	3	82
94	42	52	1	0	1	3	1	2	83
89	47	42	5	2	3	0	0	0	84
104	47	57	1	1	0	1	0	1	85
111	51	60	5	1	4	2	0	2	86
100	40	60	0	0	0	1	0	1	87
125	49	76	0	0	0	0	0	0	88
112	43	69	3	0	3	0	0	0	89
100	43	57	1	1	0	1	0	1	90
59	22	37	1	0	1	0	0	0	91
68	9	59	1	1	0	0	0	0	92
58	15	43	0	0	0	1	0	1	93
37	9	28	0	0	0	0	0	0	94
28	4	24	0	0	0	0	0	0	95
23	6	17	0	0	0	1	0	1	96
24	4	20	0	0	0	0	0	0	97
13	2	11	0	0	0	0	0	0	98
9	2	7	0	0	0	0	0	0	99
5	2	3	0	0	0	0	0	0	100
5	1	4	0	0	0	0	0	0	101
4	1	3	1	0	1	0	0	0	102
2	0	2	0	0	0	0	0	0	103
2	1	1	0	0	0	0	0	0	104
0	0	0	0	0	0	0	0	0	105
0	0	0	0	0	0	0	0	0	106
0	0	0	0	0	0	0	0	0	107
0	0	0	0	0	0	0	0	0	108
0	0	0	0	0	0	0	0	0	109
0	0	0	0	0	0	0	0	0	112

Décès par sexe, âge, état civil et année de naissance

Le présent tableau présente le nombre de décès par âge, sexe état civil et année de naissance. Il permet de distinguer dans l'année de leur décès, les personnes ayant atteint leur date anniversaire ou non.

Les colonnes intitulées " An + " (Anniversaire +) et " An - " (Anniversaire -) permettent cette distinction.

La colonne " An + " indique le nombre de personnes décédées à l'âge mentionné après avoir eu leur dernier anniversaire dans l'année calendrier du décès.

La colonne " An - " indique le nombre de personnes décédées à l'âge mentionné après avoir eu leur dernier anniversaire pendant l'année calendrier précédente.

		Total		Célibataires		Mariés		Veufs		Divorcés	
		An +	An -	An +	An -	An +	An -	An +	An -	An +	An -
Pop. totale	H + F	53.022	52.620	5.682	5.375	21.887	21.232	21.968	22.649	3.485	3.364
	H	26.648	25.788	3.241	3.092	15.510	14.915	5.817	5.799	2.080	1.982
	F	26.374	26.832	2.441	6.377	6.377	6.317	16.151	16.850	1.405	1.382
Pop. tot. belge	H + F	50.113	49.963	5.344	5.075	20.437	19.970	21.032	21.727	3.300	3.191
	H	24.909	24.234	3.045	2.900	14.393	13.958	5.529	5.525	1.942	1.851
	F	25.204	25.729	2.299	6.044	6.044	6.012	15.503	16.202	1.358	1.340
Pop. tot. étrangère	H + F	2.909	2.657	338	300	1.450	1.262	936	922	185	173
	H	1.739	1.554	196	192	1.117	957	288	274	138	131
	F	1.170	1.103	142	333	333	305	648	648	47	42

Décès par sexe, âge, état civil et année de naissance

Âge / années de naissance		Total		Célibataires		Mariés		Veufs		Divorcés	
		An +	An -	An +	An -	An +	An -	An +	An -	An +	An -
0 an / 2002 - 2001											
Pop. totale	H + F	397	95	397	95	0	0	0	0	0	0
	H	230	58	230	58	0	0	0	0	0	0
	F	167	37	167	0	0	0	0	0	0	0
Pop. belge	H + F	369	88	369	88	0	0	0	0	0	0
	H	209	55	209	58	0	0	0	0	0	0
	F	160	33	160	0	0	0	0	0	0	0
Pop. étrangère	H + F	28	7	28	7	0	0	0	0	0	0
	H	21	3	21	3	0	0	0	0	0	0
	F	7	4	7	0	0	0	0	0	0	0
1 an / 2001 - 2000											
Pop. totale	H + F	27	26	27	26	0	0	0	0	0	0
	H	16	14	16	14	0	0	0	0	0	0
	F	11	12	11	0	0	0	0	0	0	0
Pop. belge	H + F	25	26	25	26	0	0	0	0	0	0
	H	16	14	16	14	0	0	0	0	0	0
	F	9	12	9	0	0	0	0	0	0	0
Pop. étrangère	H + F	2	0	2	0	0	0	0	0	0	0
	H	0	0	0	0	0	0	0	0	0	0
	F	2	0	2	0	0	0	0	0	0	0
2 ans / 2000 - 1999											
Pop. totale	H + F	16	11	16	11	0	0	0	0	0	0
	H	11	5	11	5	0	0	0	0	0	0
	F	5	6	5	0	0	0	0	0	0	0
Pop. belge	H + F	15	8	15	8	0	0	0	0	0	0
	H	10	4	10	5	0	0	0	0	0	0
	F	5	4	5	0	0	0	0	0	0	0
Pop. étrangère	H + F	1	3	1	3	0	0	0	0	0	0
	H	1	1	1	1	0	0	0	0	0	0
	F	0	2	0	0	0	0	0	0	0	0
3 ans / 1999 - 1998											
Pop. totale	H + F	15	12	15	12	0	0	0	0	0	0
	H	8	11	8	11	0	0	0	0	0	0
	F	7	1	7	0	0	0	0	0	0	0
Pop. belge	H + F	13	10	13	10	0	0	0	0	0	0
	H	8	9	8	11	0	0	0	0	0	0
	F	5	1	5	0	0	0	0	0	0	0
Pop. étrangère	H + F	2	2	2	2	0	0	0	0	0	0
	H	0	2	0	2	0	0	0	0	0	0
	F	2	0	2	0	0	0	0	0	0	0
4 ans / 1998 - 1997											
Pop. totale	H + F	10	10	10	10	0	0	0	0	0	0
	H	4	5	4	5	0	0	0	0	0	0
	F	6	5	6	0	0	0	0	0	0	0
Pop. belge	H + F	8	10	8	10	0	0	0	0	0	0
	H	3	5	3	5	0	0	0	0	0	0
	F	5	5	5	0	0	0	0	0	0	0
Pop. étrangère	H + F	2	0	2	0	0	0	0	0	0	0
	H	1	0	1	0	0	0	0	0	0	0
	F	1	0	1	0	0	0	0	0	0	0

Décès par sexe, âge, état civil et année de naissance - suite

Âge / années de naissance		Total		Célibataires		Mariés		Veufs		Divorcés	
		An +	An -	An +	An -	An +	An -	An +	An -	An +	An -
5 ans / 1997 - 1996											
Pop. totale	H + F	13	11	13	11	0	0	0	0	0	0
	H	7	6	7	6	0	0	0	0	0	0
	F	6	5	6	0	0	0	0	0	0	0
<i>Pop. belge</i>	H + F	13	11	13	11	0	0	0	0	0	0
	H	7	6	7	6	0	0	0	0	0	0
	F	6	5	6	0	0	0	0	0	0	0
<i>Pop. étrangère</i>	H + F	0	0	0	0	0	0	0	0	0	0
	H	0	0	0	0	0	0	0	0	0	0
	F	0	0	0	0	0	0	0	0	0	0
6 ans / 1996 - 1995											
Pop. totale	H + F	2	10	2	10	0	0	0	0	0	0
	H	2	7	2	7	0	0	0	0	0	0
	F	0	3	0	0	0	0	0	0	0	0
<i>Pop. belge</i>	H + F	2	10	2	10	0	0	0	0	0	0
	H	2	7	2	7	0	0	0	0	0	0
	F	0	3	0	0	0	0	0	0	0	0
<i>Pop. étrangère</i>	H + F	0	0	0	0	0	0	0	0	0	0
	H	0	0	0	0	0	0	0	0	0	0
	F	0	0	0	0	0	0	0	0	0	0
7 ans / 1995 - 1994											
Pop. totale	H + F	9	5	9	5	0	0	0	0	0	0
	H	4	3	4	3	0	0	0	0	0	0
	F	5	2	5	0	0	0	0	0	0	0
<i>Pop. belge</i>	H + F	9	5	9	5	0	0	0	0	0	0
	H	4	3	4	3	0	0	0	0	0	0
	F	5	2	5	0	0	0	0	0	0	0
<i>Pop. étrangère</i>	H + F	0	0	0	0	0	0	0	0	0	0
	H	0	0	0	0	0	0	0	0	0	0
	F	0	0	0	0	0	0	0	0	0	0
8 ans / 1994 - 1993											
Pop. totale	H + F	11	9	11	9	0	0	0	0	0	0
	H	7	8	7	8	0	0	0	0	0	0
	F	4	1	4	0	0	0	0	0	0	0
<i>Pop. belge</i>	H + F	10	9	10	9	0	0	0	0	0	0
	H	7	8	7	8	0	0	0	0	0	0
	F	3	1	3	0	0	0	0	0	0	0
<i>Pop. étrangère</i>	H + F	1	0	1	0	0	0	0	0	0	0
	H	0	0	0	0	0	0	0	0	0	0
	F	1	0	1	0	0	0	0	0	0	0
9 ans / 1993 - 1992											
Pop. totale	H + F	10	7	10	7	0	0	0	0	0	0
	H	4	5	4	5	0	0	0	0	0	0
	F	6	2	6	0	0	0	0	0	0	0
<i>Pop. belge</i>	H + F	9	7	9	7	0	0	0	0	0	0
	H	3	5	3	5	0	0	0	0	0	0
	F	6	2	6	0	0	0	0	0	0	0
<i>Pop. étrangère</i>	H + F	1	0	1	0	0	0	0	0	0	0
	H	1	0	1	0	0	0	0	0	0	0
	F	0	0	0	0	0	0	0	0	0	0

Décès par sexe, âge, état civil et année de naissance - suite

Âge / années de naissance		Total		Célibataires		Mariés		Veufs		Divorcés	
		An +	An -	An +	An -	An +	An -	An +	An -	An +	An -
10 ans / 1992 - 1991											
Pop. totale	H + F	8	4	8	4	0	0	0	0	0	0
	H	3	4	3	4	0	0	0	0	0	0
	F	5	0	5	0	0	0	0	0	0	0
<i>Pop. belge</i>	H + F	8	3	8	3	0	0	0	0	0	0
	H	3	3	3	4	0	0	0	0	0	0
	F	5	0	5	0	0	0	0	0	0	0
<i>Pop. étrangère</i>	H + F	0	1	0	1	0	0	0	0	0	0
	H	0	1	0	1	0	0	0	0	0	0
	F	0	0	0	0	0	0	0	0	0	0
11 ans / 1991 - 1990											
Pop. totale	H + F	4	10	4	10	0	0	0	0	0	0
	H	4	5	4	5	0	0	0	0	0	0
	F	0	5	0	0	0	0	0	0	0	0
<i>Pop. belge</i>	H + F	4	9	4	9	0	0	0	0	0	0
	H	4	4	4	5	0	0	0	0	0	0
	F	0	5	0	0	0	0	0	0	0	0
<i>Pop. étrangère</i>	H + F	0	1	0	1	0	0	0	0	0	0
	H	0	1	0	1	0	0	0	0	0	0
	F	0	0	0	0	0	0	0	0	0	0
12 ans / 1990 - 1989											
Pop. totale	H + F	7	13	7	13	0	0	0	0	0	0
	H	3	4	3	4	0	0	0	0	0	0
	F	4	9	4	0	0	0	0	0	0	0
<i>Pop. belge</i>	H + F	6	12	6	12	0	0	0	0	0	0
	H	3	4	3	4	0	0	0	0	0	0
	F	3	8	3	0	0	0	0	0	0	0
<i>Pop. étrangère</i>	H + F	1	1	1	1	0	0	0	0	0	0
	H	0	0	0	0	0	0	0	0	0	0
	F	1	1	1	0	0	0	0	0	0	0
13 ans / 1989 - 1988											
Pop. totale	H + F	11	15	11	15	0	0	0	0	0	0
	H	6	10	6	10	0	0	0	0	0	0
	F	5	5	5	0	0	0	0	0	0	0
<i>Pop. belge</i>	H + F	9	14	9	14	0	0	0	0	0	0
	H	5	9	5	10	0	0	0	0	0	0
	F	4	5	4	0	0	0	0	0	0	0
<i>Pop. étrangère</i>	H + F	2	1	2	1	0	0	0	0	0	0
	H	1	1	1	1	0	0	0	0	0	0
	F	1	0	1	0	0	0	0	0	0	0
14 ans / 1988 - 1987											
Pop. totale	H + F	7	9	7	9	0	0	0	0	0	0
	H	2	5	2	5	0	0	0	0	0	0
	F	5	4	5	0	0	0	0	0	0	0
<i>Pop. belge</i>	H + F	6	7	6	7	0	0	0	0	0	0
	H	2	4	2	5	0	0	0	0	0	0
	F	4	3	4	0	0	0	0	0	0	0
<i>Pop. étrangère</i>	H + F	1	2	1	2	0	0	0	0	0	0
	H	0	1	0	1	0	0	0	0	0	0
	F	1	1	1	0	0	0	0	0	0	0

Décès par sexe, âge, état civil et année de naissance - suite

Âge / années de naissance		Total		Célibataires		Mariés		Veufs		Divorcés	
		An +	An -	An +	An -	An +	An -	An +	An -	An +	An -
15 ans / 1987 - 1986											
Pop. totale	H + F	10	14	10	14	0	0	0	0	0	0
	H	7	6	7	6	0	0	0	0	0	0
	F	3	8	3	0	0	0	0	0	0	0
<i>Pop. belge</i>	H + F	10	13	10	13	0	0	0	0	0	0
	H	7	6	7	6	0	0	0	0	0	0
	F	3	7	3	0	0	0	0	0	0	0
<i>Pop. étrangère</i>	H + F	0	1	0	1	0	0	0	0	0	0
	H	0	0	0	0	0	0	0	0	0	0
	F	0	1	0	0	0	0	0	0	0	0
16 ans / 1986 - 1985											
Pop. totale	H + F	20	25	20	25	0	0	0	0	0	0
	H	15	21	15	21	0	0	0	0	0	0
	F	5	4	5	0	0	0	0	0	0	0
<i>Pop. belge</i>	H + F	20	25	20	25	0	0	0	0	0	0
	H	15	21	15	21	0	0	0	0	0	0
	F	5	4	5	0	0	0	0	0	0	0
<i>Pop. étrangère</i>	H + F	0	0	0	0	0	0	0	0	0	0
	H	0	0	0	0	0	0	0	0	0	0
	F	0	0	0	0	0	0	0	0	0	0
17 ans / 1985 - 1984											
Pop. totale	H + F	21	22	21	22	0	0	0	0	0	0
	H	18	17	18	17	0	0	0	0	0	0
	F	3	5	3	0	0	0	0	0	0	0
<i>Pop. belge</i>	H + F	20	22	20	22	0	0	0	0	0	0
	H	17	17	17	17	0	0	0	0	0	0
	F	3	5	3	0	0	0	0	0	0	0
<i>Pop. étrangère</i>	H + F	1	0	1	0	0	0	0	0	0	0
	H	1	0	1	0	0	0	0	0	0	0
	F	0	0	0	0	0	0	0	0	0	0
18 ans / 1984 - 1983											
Pop. totale	H + F	28	53	28	51	0	2	0	0	0	0
	H	20	37	20	36	0	1	0	0	0	0
	F	8	16	8	0	0	1	0	0	0	0
<i>Pop. belge</i>	H + F	27	50	27	49	0	1	0	0	0	0
	H	19	35	19	36	0	1	0	0	0	0
	F	8	15	8	0	0	0	0	0	0	0
<i>Pop. étrangère</i>	H + F	1	3	1	2	0	1	0	0	0	0
	H	1	2	1	2	0	0	0	0	0	0
	F	0	1	0	0	0	1	0	0	0	0
19 ans / 1983 - 1982											
Pop. totale	H + F	48	41	47	40	1	1	0	0	0	0
	H	33	26	33	26	0	0	0	0	0	0
	F	15	15	14	1	1	1	0	0	0	0
<i>Pop. belge</i>	H + F	46	40	45	39	1	1	0	0	0	0
	H	32	25	32	26	0	0	0	0	0	0
	F	14	15	13	1	1	1	0	0	0	0
<i>Pop. étrangère</i>	H + F	2	1	2	1	0	0	0	0	0	0
	H	1	1	1	1	0	0	0	0	0	0
	F	1	0	1	0	0	0	0	0	0	0

Décès par sexe, âge, état civil et année de naissance - suite

Âge / années de naissance		Total		Célibataires		Mariés		Veufs		Divorcés	
		An +	An -	An +	An -	An +	An -	An +	An -	An +	An -
20 ans / 1982 - 1981											
Pop. totale	H + F	34	45	33	44	1	1	0	0	0	0
	H	28	38	28	37	0	1	0	0	0	0
	F	6	7	5	1	1	0	0	0	0	0
<i>Pop. belge</i>	H + F	31	44	30	44	1	0	0	0	0	0
	H	25	37	25	37	0	0	0	0	0	0
	F	6	7	5	1	1	0	0	0	0	0
<i>Pop. étrangère</i>	H + F	3	1	3	0	0	1	0	0	0	0
	H	3	1	3	0	0	1	0	0	0	0
	F	0	0	0	0	0	0	0	0	0	0
21 ans / 1981 - 1980											
Pop. totale	H + F	40	35	37	34	3	1	0	0	0	0
	H	27	28	26	28	1	0	0	0	0	0
	F	13	7	11	2	2	1	0	0	0	0
<i>Pop. belge</i>	H + F	37	34	34	34	3	0	0	0	0	0
	H	24	28	23	28	1	0	0	0	0	0
	F	13	6	11	2	2	0	0	0	0	0
<i>Pop. étrangère</i>	H + F	3	1	3	0	0	1	0	0	0	0
	H	3	0	3	0	0	0	0	0	0	0
	F	0	1	0	0	0	1	0	0	0	0
22 ans / 1980 - 1979											
Pop. totale	H + F	57	47	56	46	1	1	0	0	0	0
	H	43	39	42	38	1	1	0	0	0	0
	F	14	8	14	0	0	0	0	0	0	0
<i>Pop. belge</i>	H + F	53	44	53	43	0	1	0	0	0	0
	H	40	37	40	38	0	1	0	0	0	0
	F	13	7	13	0	0	0	0	0	0	0
<i>Pop. étrangère</i>	H + F	4	3	3	3	1	0	0	0	0	0
	H	3	2	2	2	1	0	0	0	0	0
	F	1	1	1	0	0	0	0	0	0	0
23 ans / 1979 - 1978											
Pop. totale	H + F	43	52	39	47	4	4	0	0	0	1
	H	35	36	33	35	2	1	0	0	0	0
	F	8	16	6	2	2	3	0	0	0	1
<i>Pop. belge</i>	H + F	41	49	37	44	4	4	0	0	0	1
	H	33	34	31	35	2	1	0	0	0	0
	F	8	15	6	2	2	3	0	0	0	1
<i>Pop. étrangère</i>	H + F	2	3	2	3	0	0	0	0	0	0
	H	2	2	2	2	0	0	0	0	0	0
	F	0	1	0	0	0	0	0	0	0	0
24 ans / 1978 - 1977											
Pop. totale	H + F	43	54	37	47	6	6	0	0	0	1
	H	34	40	30	36	4	4	0	0	0	0
	F	9	14	7	2	2	2	0	0	0	1
<i>Pop. belge</i>	H + F	41	49	36	44	5	4	0	0	0	1
	H	33	37	30	36	3	2	0	0	0	0
	F	8	12	6	2	2	2	0	0	0	1
<i>Pop. étrangère</i>	H + F	2	5	1	3	1	2	0	0	0	0
	H	1	3	0	1	1	2	0	0	0	0
	F	1	2	1	0	0	0	0	0	0	0

Décès par sexe, âge, état civil et année de naissance - suite

Âge / années de naissance		Total		Célibataires		Mariés		Veufs		Divorcés	
		An +	An -	An +	An -	An +	An -	An +	An -	An +	An -
25 ans / 1977 - 1976											
Pop. totale	H + F	43	52	36	47	7	5	0	0	0	0
	H	30	36	26	33	4	3	0	0	0	0
	F	13	16	10	3	3	2	0	0	0	0
Pop. belge	H + F	40	46	33	42	7	4	0	0	0	0
	H	28	32	24	33	4	2	0	0	0	0
	F	12	14	9	3	3	2	0	0	0	0
Pop. étrangère	H + F	3	6	3	5	0	1	0	0	0	0
	H	2	4	2	3	0	1	0	0	0	0
	F	1	2	1	0	0	0	0	0	0	0
26 ans / 1976 - 1975											
Pop. totale	H + F	46	41	40	34	6	6	0	0	0	1
	H	29	30	26	26	3	4	0	0	0	0
	F	17	11	14	3	3	2	0	0	0	1
Pop. belge	H + F	41	41	35	34	6	6	0	0	0	1
	H	25	30	22	26	3	4	0	0	0	0
	F	16	11	13	3	3	2	0	0	0	1
Pop. étrangère	H + F	5	0	5	0	0	0	0	0	0	0
	H	4	0	4	0	0	0	0	0	0	0
	F	1	0	1	0	0	0	0	0	0	0
27 ans / 1975 - 1974											
Pop. totale	H + F	46	55	38	43	8	8	0	0	0	4
	H	38	40	33	31	5	5	0	0	0	4
	F	8	15	5	3	3	3	0	0	0	0
Pop. belge	H + F	43	54	35	42	8	8	0	0	0	4
	H	36	40	31	31	5	5	0	0	0	4
	F	7	14	4	3	3	3	0	0	0	0
Pop. étrangère	H + F	3	1	3	1	0	0	0	0	0	0
	H	2	0	2	0	0	0	0	0	0	0
	F	1	1	1	0	0	0	0	0	0	0
28 ans / 1974 - 1973											
Pop. totale	H + F	47	53	33	37	11	13	0	0	3	3
	H	32	45	21	34	8	9	0	0	3	2
	F	15	8	12	3	3	4	0	0	0	1
Pop. belge	H + F	43	47	32	34	9	10	0	0	2	3
	H	30	39	21	34	7	6	0	0	2	2
	F	13	8	11	2	2	4	0	0	0	1
Pop. étrangère	H + F	4	6	1	3	2	3	0	0	1	0
	H	2	6	0	3	1	3	0	0	1	0
	F	2	0	1	1	1	0	0	0	0	0
29 ans / 1973 - 1972											
Pop. totale	H + F	63	52	45	33	14	17	0	0	4	2
	H	45	36	33	26	9	9	0	0	3	1
	F	18	16	12	5	5	8	0	0	1	1
Pop. belge	H + F	60	47	42	29	14	16	0	0	4	2
	H	44	32	32	26	9	8	0	0	3	1
	F	16	15	10	5	5	8	0	0	1	1
Pop. étrangère	H + F	3	5	3	4	0	1	0	0	0	0
	H	1	4	1	3	0	1	0	0	0	0
	F	2	1	2	0	0	0	0	0	0	0

Décès par sexe, âge, état civil et année de naissance - suite

Âge / années de naissance		Total		Célibataires		Mariés		Veufs		Divorcés	
		An +	An -	An +	An -	An +	An -	An +	An -	An +	An -
30 ans / 1972 - 1971											
Pop. totale	H + F	49	45	31	25	14	16	0	1	4	3
	H	38	32	24	16	11	13	0	1	3	2
	F	11	13	7	3	3	3	0	0	1	1
<i>Pop. belge</i>	H + F	47	43	29	23	14	16	0	1	4	3
	H	36	30	22	16	11	13	0	1	3	2
	F	11	13	7	3	3	3	0	0	1	1
<i>Pop. étrangère</i>	H + F	2	2	2	2	0	0	0	0	0	0
	H	2	2	2	2	0	0	0	0	0	0
	F	0	0	0	0	0	0	0	0	0	0
31 ans / 1971 - 1970											
Pop. totale	H + F	73	59	40	36	26	17	0	0	7	6
	H	53	46	30	32	18	8	0	0	5	6
	F	20	13	10	8	8	9	0	0	2	0
<i>Pop. belge</i>	H + F	67	48	37	29	23	14	0	0	7	5
	H	48	38	27	32	16	7	0	0	5	5
	F	19	10	10	7	7	7	0	0	2	0
<i>Pop. étrangère</i>	H + F	6	11	3	7	3	3	0	0	0	1
	H	5	8	3	6	2	1	0	0	0	1
	F	1	3	0	1	1	2	0	0	0	0
32 ans / 1970 - 1969											
Pop. totale	H + F	53	56	26	22	23	25	0	0	4	9
	H	34	37	18	18	13	15	0	0	3	4
	F	19	19	8	10	10	10	0	0	1	5
<i>Pop. belge</i>	H + F	48	53	25	22	19	22	0	0	4	9
	H	34	35	18	18	13	13	0	0	3	4
	F	14	18	7	6	6	9	0	0	1	5
<i>Pop. étrangère</i>	H + F	5	3	1	0	4	3	0	0	0	0
	H	0	2	0	0	0	2	0	0	0	0
	F	5	1	1	4	4	1	0	0	0	0
33 ans / 1969 - 1968											
Pop. totale	H + F	48	59	21	32	22	20	0	1	5	6
	H	34	38	16	22	14	12	0	0	4	4
	F	14	21	5	8	8	8	0	1	1	2
<i>Pop. belge</i>	H + F	40	52	17	28	19	17	0	1	4	6
	H	28	32	12	22	13	10	0	0	3	4
	F	12	20	5	6	6	7	0	1	1	2
<i>Pop. étrangère</i>	H + F	8	7	4	4	3	3	0	0	1	0
	H	6	6	4	4	1	2	0	0	1	0
	F	2	1	0	2	2	1	0	0	0	0
34 ans / 1968 - 1967											
Pop. totale	H + F	70	83	35	31	22	43	1	1	12	8
	H	47	47	27	23	12	22	0	0	8	2
	F	23	36	8	10	10	21	1	1	4	6
<i>Pop. belge</i>	H + F	59	76	33	28	14	40	1	1	11	7
	H	40	43	25	23	8	20	0	0	7	2
	F	19	33	8	6	6	20	1	1	4	5
<i>Pop. étrangère</i>	H + F	11	7	2	3	8	3	0	0	1	1
	H	7	4	2	2	4	2	0	0	1	0
	F	4	3	0	4	4	1	0	0	0	1

Décès par sexe, âge, état civil et année de naissance - suite

Âge / années de naissance		Total		Célibataires		Mariés		Veufs		Divorcés	
		An +	An -	An +	An -	An +	An -	An +	An -	An +	An -
35 ans / 1967 - 1966											
Pop. totale	H + F	71	77	25	33	29	32	2	1	15	11
	H	44	53	18	27	17	20	1	1	8	5
	F	27	24	7	12	12	12	1	0	7	6
<i>Pop. belge</i>	H + F	65	74	23	32	25	31	2	1	15	10
	H	41	51	17	27	15	19	1	1	8	5
	F	24	23	6	10	10	12	1	0	7	5
<i>Pop. étrangère</i>	H + F	6	3	2	1	4	1	0	0	0	1
	H	3	2	1	1	2	1	0	0	0	0
	F	3	1	1	2	2	0	0	0	0	1
36 ans / 1966 - 1965											
Pop. totale	H + F	87	75	28	23	40	41	1	0	18	11
	H	59	45	19	18	26	21	0	0	14	6
	F	28	30	9	14	14	20	1	0	4	5
<i>Pop. belge</i>	H + F	78	71	24	23	37	38	1	0	16	10
	H	52	42	16	18	23	19	0	0	13	5
	F	26	29	8	14	14	19	1	0	3	5
<i>Pop. étrangère</i>	H + F	9	4	4	0	3	3	0	0	2	1
	H	7	3	3	0	3	2	0	0	1	1
	F	2	1	1	0	0	1	0	0	1	0
37 ans / 1965 - 1964											
Pop. totale	H + F	89	91	29	33	44	40	1	0	15	18
	H	61	64	23	21	29	27	1	0	8	16
	F	28	27	6	15	15	13	0	0	7	2
<i>Pop. belge</i>	H + F	77	80	27	28	35	37	1	0	14	15
	H	51	55	21	21	22	24	1	0	7	13
	F	26	25	6	13	13	13	0	0	7	2
<i>Pop. étrangère</i>	H + F	12	11	2	5	9	3	0	0	1	3
	H	10	9	2	3	7	3	0	0	1	3
	F	2	2	0	2	2	0	0	0	0	0
38 ans / 1964 - 1963											
Pop. totale	H + F	101	102	35	36	45	54	1	1	20	11
	H	76	64	25	26	37	31	0	1	14	6
	F	25	38	10	8	8	23	1	0	6	5
<i>Pop. belge</i>	H + F	86	94	31	33	38	49	1	1	16	11
	H	63	58	22	26	31	26	0	1	10	6
	F	23	36	9	7	7	23	1	0	6	5
<i>Pop. étrangère</i>	H + F	15	8	4	3	7	5	0	0	4	0
	H	13	6	3	1	6	5	0	0	4	0
	F	2	2	1	1	1	0	0	0	0	0
39 ans / 1963 - 1962											
Pop. totale	H + F	103	125	29	33	51	61	2	0	21	31
	H	62	82	21	25	30	38	1	0	10	19
	F	41	43	8	21	21	23	1	0	11	12
<i>Pop. belge</i>	H + F	87	116	23	30	44	55	1	0	19	31
	H	49	76	15	25	25	34	0	0	9	19
	F	38	40	8	19	19	21	1	0	10	12
<i>Pop. étrangère</i>	H + F	16	9	6	3	7	6	1	0	2	0
	H	13	6	6	2	5	4	1	0	1	0
	F	3	3	0	2	2	2	0	0	1	0

Décès par sexe, âge, état civil et année de naissance - suite

Âge / années de naissance		Total		Célibataires		Mariés		Veufs		Divorcés	
		An +	An -	An +	An -	An +	An -	An +	An -	An +	An -
40 ans / 1962 - 1961											
Pop. totale	H + F	118	118	40	38	55	54	5	3	18	23
	H	85	71	30	27	39	30	1	2	15	12
	F	33	47	10	16	16	24	4	1	3	11
<i>Pop. belge</i>	H + F	102	107	36	33	45	48	3	3	18	23
	H	75	64	27	27	33	27	0	2	15	12
	F	27	43	9	12	12	21	3	1	3	11
<i>Pop. étrangère</i>	H + F	16	11	4	5	10	6	2	0	0	0
	H	10	7	3	4	6	3	1	0	0	0
	F	6	4	1	4	4	3	1	0	0	0
41 ans / 1961 - 1960											
Pop. totale	H + F	116	124	42	38	46	57	0	3	28	26
	H	67	79	34	28	20	33	0	1	13	17
	F	49	45	8	26	26	24	0	2	15	9
<i>Pop. belge</i>	H + F	109	118	39	35	43	55	0	2	27	26
	H	62	75	31	28	19	32	0	1	12	17
	F	47	43	8	24	24	23	0	1	15	9
<i>Pop. étrangère</i>	H + F	7	6	3	3	3	2	0	1	1	0
	H	5	4	3	3	1	1	0	0	1	0
	F	2	2	0	2	2	1	0	1	0	0
42 ans / 1960 - 1959											
Pop. totale	H + F	152	129	31	35	74	61	5	2	42	31
	H	107	81	24	23	48	37	2	0	33	21
	F	45	48	7	26	26	24	3	2	9	10
<i>Pop. belge</i>	H + F	137	123	29	35	65	57	3	2	40	29
	H	98	77	22	23	43	35	1	0	32	19
	F	39	46	7	22	22	22	2	2	8	10
<i>Pop. étrangère</i>	H + F	15	6	2	0	9	4	2	0	2	2
	H	9	4	2	0	5	2	1	0	1	2
	F	6	2	0	4	4	2	1	0	1	0
43 ans / 1959 - 1958											
Pop. totale	H + F	160	163	43	31	88	90	3	5	26	37
	H	100	104	31	25	50	49	1	2	18	28
	F	60	59	12	38	38	41	2	3	8	9
<i>Pop. belge</i>	H + F	144	149	37	29	80	80	2	5	25	35
	H	91	96	29	25	45	44	0	2	17	27
	F	53	53	8	35	35	36	2	3	8	8
<i>Pop. étrangère</i>	H + F	16	14	6	2	8	10	1	0	1	2
	H	9	8	2	2	5	5	1	0	1	1
	F	7	6	4	3	3	5	0	0	0	1
44 ans / 1958 - 1957											
Pop. totale	H + F	151	169	38	27	77	98	3	4	33	40
	H	93	118	26	24	43	66	0	0	24	28
	F	58	51	12	34	34	32	3	4	9	12
<i>Pop. belge</i>	H + F	136	153	35	24	69	88	3	3	29	38
	H	84	107	24	24	39	59	0	0	21	26
	F	52	46	11	30	30	29	3	3	8	12
<i>Pop. étrangère</i>	H + F	15	16	3	3	8	10	0	1	4	2
	H	9	11	2	2	4	7	0	0	3	2
	F	6	5	1	4	4	3	0	1	1	0

Décès par sexe, âge, état civil et année de naissance - suite

Âge / années de naissance		Total		Célibataires		Mariés		Veufs		Divorcés	
		An +	An -	An +	An -	An +	An -	An +	An -	An +	An -
45 ans / 1957 - 1956											
Pop. totale	H + F	181	195	36	39	94	104	7	3	44	49
	H	125	137	26	34	61	68	4	1	34	34
	F	56	58	10	33	33	36	3	2	10	15
<i>Pop. belge</i>	H + F	166	179	35	39	83	91	6	3	42	46
	H	114	128	25	34	52	61	4	1	33	32
	F	52	51	10	31	31	30	2	2	9	14
<i>Pop. étrangère</i>	H + F	15	16	1	0	11	13	1	0	2	3
	H	11	9	1	0	9	7	0	0	1	2
	F	4	7	0	2	2	6	1	0	1	1
46 ans / 1956 - 1955											
Pop. totale	H + F	213	205	35	41	118	104	7	3	53	57
	H	142	129	28	31	74	58	2	0	38	40
	F	71	76	7	44	44	46	5	3	15	17
<i>Pop. belge</i>	H + F	198	192	35	39	108	94	6	3	49	56
	H	131	120	28	31	66	52	1	0	36	39
	F	67	72	7	42	42	42	5	3	13	17
<i>Pop. étrangère</i>	H + F	15	13	0	2	10	10	1	0	4	1
	H	11	9	0	2	8	6	1	0	2	1
	F	4	4	0	2	2	4	0	0	2	0
47 ans / 1955 - 1954											
Pop. totale	H + F	249	208	50	28	135	115	14	11	50	54
	H	160	134	35	22	86	75	5	5	34	32
	F	89	74	15	49	49	40	9	6	16	22
<i>Pop. belge</i>	H + F	229	193	46	25	120	106	14	11	49	51
	H	143	122	31	22	74	68	5	5	33	29
	F	86	71	15	46	46	38	9	6	16	22
<i>Pop. étrangère</i>	H + F	20	15	4	3	15	9	0	0	1	3
	H	17	12	4	2	12	7	0	0	1	3
	F	3	3	0	3	3	2	0	0	0	0
48 ans / 1954 - 1953											
Pop. totale	H + F	229	239	43	37	121	144	10	10	55	48
	H	143	166	34	27	63	102	4	3	42	34
	F	86	73	9	58	58	42	6	7	13	14
<i>Pop. belge</i>	H + F	216	218	40	32	115	131	10	10	51	45
	H	134	145	33	27	58	89	4	3	39	31
	F	82	73	7	57	57	42	6	7	12	14
<i>Pop. étrangère</i>	H + F	13	21	3	5	6	13	0	0	4	3
	H	9	21	1	5	5	13	0	0	3	3
	F	4	0	2	1	1	0	0	0	1	0
49 ans / 1953 - 1952											
Pop. totale	H + F	259	261	43	45	139	144	6	12	71	60
	H	165	161	32	32	85	87	3	6	45	36
	F	94	100	11	54	54	57	3	6	26	24
<i>Pop. belge</i>	H + F	245	240	40	41	132	131	6	10	67	58
	H	155	146	31	32	80	78	3	4	41	35
	F	90	94	9	52	52	53	3	6	26	23
<i>Pop. étrangère</i>	H + F	14	21	3	4	7	13	0	2	4	2
	H	10	15	1	3	5	9	0	2	4	1
	F	4	6	2	2	2	4	0	0	0	1

Décès par sexe, âge, état civil et année de naissance - suite

Âge / années de naissance		Total		Célibataires		Mariés		Veufs		Divorcés	
		An +	An -	An +	An -	An +	An -	An +	An -	An +	An -
50 ans / 1952 - 1951											
Pop. totale	H + F	304	252	37	42	189	139	10	7	68	64
	H	203	158	26	35	119	79	5	2	53	42
	F	101	94	11	70	70	60	5	5	15	22
<i>Pop. belge</i>	H + F	291	224	34	38	182	118	10	6	65	62
	H	193	138	25	35	113	65	5	2	50	40
	F	98	86	9	69	69	53	5	4	15	22
<i>Pop. étrangère</i>	H + F	13	28	3	4	7	21	0	1	3	2
	H	10	20	1	4	6	14	0	0	3	2
	F	3	8	2	1	1	7	0	1	0	0
51 ans / 1951 - 1950											
Pop. totale	H + F	303	291	44	39	167	169	17	8	75	75
	H	195	195	37	32	103	107	6	4	49	52
	F	108	96	7	64	64	62	11	4	26	23
<i>Pop. belge</i>	H + F	275	276	41	37	150	162	15	7	69	70
	H	177	184	35	32	95	102	4	4	43	48
	F	98	92	6	55	55	60	11	3	26	22
<i>Pop. étrangère</i>	H + F	28	15	3	2	17	7	2	1	6	5
	H	18	11	2	2	8	5	2	0	6	4
	F	10	4	1	9	9	2	0	1	0	1
52 ans / 1950 - 1949											
Pop. totale	H + F	327	329	42	49	202	172	14	24	69	84
	H	201	201	32	36	113	104	5	5	51	56
	F	126	128	10	89	89	68	9	19	18	28
<i>Pop. belge</i>	H + F	308	313	39	47	190	162	14	24	65	80
	H	191	188	30	36	109	96	5	5	47	53
	F	117	125	9	81	81	66	9	19	18	27
<i>Pop. étrangère</i>	H + F	19	16	3	2	12	10	0	0	4	4
	H	10	13	2	2	4	8	0	0	4	3
	F	9	3	1	8	8	2	0	0	0	1
53 ans / 1949 - 1948											
Pop. totale	H + F	325	341	39	39	202	207	14	16	70	79
	H	199	227	29	30	118	136	6	7	46	54
	F	126	114	10	84	84	71	8	9	24	25
<i>Pop. belge</i>	H + F	300	320	36	38	185	193	12	15	67	74
	H	181	209	27	30	106	125	5	6	43	49
	F	119	111	9	79	79	68	7	9	24	25
<i>Pop. étrangère</i>	H + F	25	21	3	1	17	14	2	1	3	5
	H	18	18	2	1	12	11	1	1	3	5
	F	7	3	1	5	5	3	1	0	0	0
54 ans / 1948 - 1947											
Pop. totale	H + F	366	394	42	42	223	238	31	32	70	82
	H	234	249	26	31	145	156	15	7	48	55
	F	132	145	16	78	78	82	16	25	22	27
<i>Pop. belge</i>	H + F	353	373	41	39	214	225	31	30	67	79
	H	226	232	25	31	140	146	15	5	46	52
	F	127	141	16	74	74	79	16	25	21	27
<i>Pop. étrangère</i>	H + F	13	21	1	3	9	13	0	2	3	3
	H	8	17	1	2	5	10	0	2	2	3
	F	5	4	0	4	4	3	0	0	1	0

Décès par sexe, âge, état civil et année de naissance - suite

Âge / années de naissance		Total		Célibataires		Mariés		Veufs		Divorcés	
		An +	An -	An +	An -	An +	An -	An +	An -	An +	An -
55 ans / 1947 - 1946											
Pop. totale	H + F	430	390	59	64	255	221	30	30	86	75
	H	264	252	45	45	160	144	6	13	53	50
	F	166	138	14	95	95	77	24	17	33	25
<i>Pop. belge</i>	H + F	403	370	55	62	237	212	28	27	83	69
	H	245	239	42	45	148	138	4	12	51	46
	F	158	131	13	89	89	74	24	15	32	23
<i>Pop. étrangère</i>	H + F	27	20	4	2	18	9	2	3	3	6
	H	19	13	3	2	12	6	2	1	2	4
	F	8	7	1	6	6	3	0	2	1	2
56 ans / 1946 - 1945											
Pop. totale	H + F	487	351	55	46	323	213	28	23	81	69
	H	318	237	40	37	216	141	12	11	50	48
	F	169	114	15	107	107	72	16	12	31	21
<i>Pop. belge</i>	H + F	449	331	50	45	296	200	24	23	79	63
	H	291	221	39	37	195	131	9	11	48	43
	F	158	110	11	101	101	69	15	12	31	20
<i>Pop. étrangère</i>	H + F	38	20	5	1	27	13	4	0	2	6
	H	27	16	1	1	21	10	3	0	2	5
	F	11	4	4	6	6	3	1	0	0	1
57 ans / 1945 - 1944											
Pop. totale	H + F	408	394	48	57	262	245	25	28	73	64
	H	263	255	34	44	167	164	12	7	50	40
	F	145	139	14	95	95	81	13	21	23	24
<i>Pop. belge</i>	H + F	388	373	45	54	252	228	22	28	69	63
	H	249	239	32	44	160	151	10	7	47	40
	F	139	134	13	92	92	77	12	21	22	23
<i>Pop. étrangère</i>	H + F	20	21	3	3	10	17	3	0	4	1
	H	14	16	2	3	7	13	2	0	3	0
	F	6	5	1	3	3	4	1	0	1	1
58 ans / 1944 - 1943											
Pop. totale	H + F	444	382	35	53	292	237	33	34	84	58
	H	305	250	28	37	205	157	14	14	58	42
	F	139	132	7	87	87	80	19	20	26	16
<i>Pop. belge</i>	H + F	415	363	31	49	275	223	32	33	77	58
	H	283	235	26	37	192	146	13	13	52	42
	F	132	128	5	83	83	77	19	20	25	16
<i>Pop. étrangère</i>	H + F	29	19	4	4	17	14	1	1	7	0
	H	22	15	2	3	13	11	1	1	6	0
	F	7	4	2	4	4	3	0	0	1	0
59 ans / 1943 - 1942											
Pop. totale	H + F	440	369	47	41	271	220	34	35	88	73
	H	298	241	39	25	193	149	10	14	56	53
	F	142	128	8	78	78	71	24	21	32	20
<i>Pop. belge</i>	H + F	411	344	46	41	247	197	32	34	86	72
	H	279	223	38	25	176	132	10	14	55	52
	F	132	121	8	71	71	65	22	20	31	20
<i>Pop. étrangère</i>	H + F	29	25	1	0	24	23	2	1	2	1
	H	19	18	1	0	17	17	0	0	1	1
	F	10	7	0	7	7	6	2	1	1	0

Décès par sexe, âge, état civil et année de naissance - suite

Âge / années de naissance		Total		Célibataires		Mariés		Veufs		Divorcés	
		An +	An -	An +	An -	An +	An -	An +	An -	An +	An -
60 ans / 1942 - 1941											
Pop. totale	H + F	428	356	42	34	284	237	44	28	58	57
	H	278	243	32	24	183	166	23	14	40	39
	F	150	113	10	101	101	71	21	14	18	18
<i>Pop. belge</i>	H + F	384	333	37	31	255	222	38	27	54	53
	H	248	230	29	24	162	155	20	14	37	38
	F	136	103	8	93	93	67	18	13	17	15
<i>Pop. étrangère</i>	H + F	44	23	5	3	29	15	6	1	4	4
	H	30	13	3	1	21	11	3	0	3	1
	F	14	10	2	8	8	4	3	1	1	3
61 ans / 1941 - 1940											
Pop. totale	H + F	441	457	34	46	283	269	44	55	80	87
	H	281	295	18	40	196	175	14	24	53	56
	F	160	162	16	87	87	94	30	31	27	31
<i>Pop. belge</i>	H + F	409	431	32	45	259	251	41	54	77	81
	H	261	276	18	40	179	162	14	23	50	52
	F	148	155	14	80	80	89	27	31	27	29
<i>Pop. étrangère</i>	H + F	32	26	2	1	24	18	3	1	3	6
	H	20	19	0	1	17	13	0	1	3	4
	F	12	7	2	7	7	5	3	0	0	2
62 ans / 1940 - 1939											
Pop. totale	H + F	494	543	50	48	325	362	55	58	64	75
	H	331	363	40	38	230	252	23	22	38	51
	F	163	180	10	95	95	110	32	36	26	24
<i>Pop. belge</i>	H + F	451	495	48	42	296	332	45	54	62	67
	H	303	324	38	38	209	227	20	20	36	43
	F	148	171	10	87	87	105	25	34	26	24
<i>Pop. étrangère</i>	H + F	43	48	2	6	29	30	10	4	2	8
	H	28	39	2	4	21	25	3	2	2	8
	F	15	9	0	8	8	5	7	2	0	0
63 ans / 1939 - 1938											
Pop. totale	H + F	544	577	54	59	357	375	65	76	68	67
	H	343	371	34	43	239	260	20	26	50	42
	F	201	206	20	118	118	115	45	50	18	25
<i>Pop. belge</i>	H + F	515	533	51	57	338	341	62	69	64	66
	H	321	339	33	43	224	233	18	24	46	41
	F	194	194	18	114	114	108	44	45	18	25
<i>Pop. étrangère</i>	H + F	29	44	3	2	19	34	3	7	4	1
	H	22	32	1	2	15	27	2	2	4	1
	F	7	12	2	4	4	7	1	5	0	0
64 ans / 1938 - 1937											
Pop. totale	H + F	629	588	71	58	403	383	83	77	72	70
	H	414	372	53	53	285	239	27	35	49	45
	F	215	216	18	118	118	144	56	42	23	25
<i>Pop. belge</i>	H + F	596	549	70	56	378	356	79	71	69	66
	H	391	347	52	53	267	221	26	32	46	42
	F	205	202	18	111	111	135	53	39	23	24
<i>Pop. étrangère</i>	H + F	33	39	1	2	25	27	4	6	3	4
	H	23	25	1	1	18	18	1	3	3	3
	F	10	14	0	7	7	9	3	3	0	1

Décès par sexe, âge, état civil et année de naissance - suite

Âge / années de naissance		Total		Célibataires		Mariés		Veufs		Divorcés	
		An +	An -	An +	An -	An +	An -	An +	An -	An +	An -
65 ans / 1937 - 1936											
Pop. totale	H + F	659	648	81	49	411	421	90	111	77	67
	H	439	417	67	41	285	282	33	47	54	47
	F	220	231	14	126	126	139	57	64	23	20
<i>Pop. belge</i>	H + F	618	595	79	44	379	382	86	104	74	65
	H	410	377	65	41	261	250	32	46	52	45
	F	208	218	14	118	118	132	54	58	22	20
<i>Pop. étrangère</i>	H + F	41	53	2	5	32	39	4	7	3	2
	H	29	40	2	5	24	32	1	1	2	2
	F	12	13	0	8	8	7	3	6	1	0
66 ans / 1936 - 1935											
Pop. totale	H + F	760	681	81	56	450	451	139	112	90	62
	H	502	432	60	45	325	315	55	35	62	37
	F	258	249	21	125	125	136	84	77	28	25
<i>Pop. belge</i>	H + F	714	640	76	54	421	420	132	107	85	59
	H	472	404	56	45	306	292	52	33	58	35
	F	242	236	20	115	115	128	80	74	27	24
<i>Pop. étrangère</i>	H + F	46	41	5	2	29	31	7	5	5	3
	H	30	28	4	1	19	23	3	2	4	2
	F	16	13	1	10	10	8	4	3	1	1
67 ans / 1935 - 1934											
Pop. totale	H + F	727	763	51	70	486	512	113	138	77	43
	H	487	482	40	48	347	359	44	47	56	28
	F	240	281	11	139	139	153	69	91	21	15
<i>Pop. belge</i>	H + F	661	725	49	65	436	484	105	135	71	41
	H	438	452	38	48	307	336	42	46	51	26
	F	223	273	11	129	129	148	63	89	20	15
<i>Pop. étrangère</i>	H + F	66	38	2	5	50	28	8	3	6	2
	H	49	30	2	4	40	23	2	1	5	2
	F	17	8	0	10	10	5	6	2	1	0
68 ans / 1934 - 1933											
Pop. totale	H + F	857	849	72	76	540	547	158	144	87	82
	H	560	548	45	49	388	383	65	62	62	54
	F	297	301	27	152	152	164	93	82	25	28
<i>Pop. belge</i>	H + F	794	797	68	72	500	509	148	139	78	77
	H	515	515	42	49	355	359	61	59	57	51
	F	279	282	26	145	145	150	87	80	21	26
<i>Pop. étrangère</i>	H + F	63	52	4	4	40	38	10	5	9	5
	H	45	33	3	3	33	24	4	3	5	3
	F	18	19	1	7	7	14	6	2	4	2
69 ans / 1933 - 1932											
Pop. totale	H + F	972	1.003	84	70	614	656	182	188	92	89
	H	621	637	62	44	432	469	69	64	58	60
	F	351	366	22	182	182	187	113	124	34	29
<i>Pop. belge</i>	H + F	887	937	81	64	554	611	167	178	85	84
	H	561	593	60	44	386	435	63	63	52	57
	F	326	344	21	168	168	176	104	115	33	27
<i>Pop. étrangère</i>	H + F	85	66	3	6	60	45	15	10	7	5
	H	60	44	2	6	46	34	6	1	6	3
	F	25	22	1	14	14	11	9	9	1	2

Décès par sexe, âge, état civil et année de naissance - suite

Âge / années de naissance		Total		Célibataires		Mariés		Veufs		Divorcés	
		An +	An -	An +	An -	An +	An -	An +	An -	An +	An -
70 ans / 1932 - 1931											
Pop. totale	H + F	1.045	1.072	68	78	684	655	209	257	84	82
	H	683	675	47	54	498	464	85	100	53	57
	F	362	397	21	186	186	191	124	157	31	25
<i>Pop. belge</i>	H + F	959	1.015	63	71	617	623	200	244	79	77
	H	624	635	42	54	448	441	83	94	51	53
	F	335	380	21	169	169	182	117	150	28	24
<i>Pop. étrangère</i>	H + F	86	57	5	7	67	32	9	13	5	5
	H	59	40	5	7	50	23	2	6	2	4
	F	27	17	0	17	17	9	7	7	3	1
71 ans / 1931 - 1930											
Pop. totale	H + F	1.161	1.073	87	80	710	636	283	293	81	64
	H	725	653	55	55	503	469	112	90	55	39
	F	436	420	32	207	207	167	171	203	26	25
<i>Pop. belge</i>	H + F	1.082	1.005	82	76	661	598	266	268	73	63
	H	664	611	53	55	459	435	105	83	47	39
	F	418	394	29	202	202	163	161	185	26	24
<i>Pop. étrangère</i>	H + F	79	68	5	4	49	38	17	25	8	1
	H	61	42	2	1	44	34	7	7	8	0
	F	18	26	3	5	5	4	10	18	0	1
72 ans / 1930 - 1929											
Pop. totale	H + F	1.190	1.214	83	110	705	731	299	299	103	74
	H	731	764	55	78	490	522	116	118	70	46
	F	459	450	28	215	215	209	183	181	33	28
<i>Pop. belge</i>	H + F	1.122	1.161	80	103	662	702	279	287	101	69
	H	685	724	54	78	453	499	109	112	69	41
	F	437	437	26	209	209	203	170	175	32	28
<i>Pop. étrangère</i>	H + F	68	53	3	7	43	29	20	12	2	5
	H	46	40	1	6	37	23	7	6	1	5
	F	22	13	2	6	6	6	13	6	1	0
73 ans / 1929 - 1928											
Pop. totale	H + F	1.277	1.243	92	116	770	713	345	344	70	70
	H	800	743	64	85	563	499	133	115	40	44
	F	477	500	28	207	207	214	212	229	30	26
<i>Pop. belge</i>	H + F	1.212	1.173	91	109	723	672	332	324	66	68
	H	755	697	63	85	527	464	128	108	37	42
	F	457	476	28	196	196	208	204	216	29	26
<i>Pop. étrangère</i>	H + F	65	70	1	7	47	41	13	20	4	2
	H	45	46	1	2	36	35	5	7	3	2
	F	20	24	0	11	11	6	8	13	1	0
74 ans / 1928 - 1927											
Pop. totale	H + F	1.340	1.423	94	106	794	834	380	403	72	80
	H	790	845	70	67	565	597	116	129	39	52
	F	550	578	24	229	229	237	264	274	33	28
<i>Pop. belge</i>	H + F	1.243	1.335	87	99	733	780	352	383	71	73
	H	731	790	63	67	517	562	113	119	38	48
	F	512	545	24	216	216	218	239	264	33	25
<i>Pop. étrangère</i>	H + F	97	88	7	7	61	54	28	20	1	7
	H	59	55	7	6	48	35	3	10	1	4
	F	38	33	0	13	13	19	25	10	0	3

Décès par sexe, âge, état civil et année de naissance - suite

Âge / années de naissance		Total		Célibataires		Mariés		Veufs		Divorcés	
		An +	An -	An +	An -	An +	An -	An +	An -	An +	An -
75 ans / 1927 - 1926											
Pop. totale	H + F	1.434	1.540	104	111	831	843	429	513	70	73
	H	873	909	58	74	603	611	168	176	44	48
	F	561	631	46	228	228	232	261	337	26	25
<i>Pop. belge</i>	H + F	1.339	1.445	100	108	774	789	399	478	66	70
	H	805	854	55	74	556	568	152	169	42	45
	F	534	591	45	218	218	221	247	309	24	25
<i>Pop. étrangère</i>	H + F	95	95	4	3	57	54	30	35	4	3
	H	68	55	3	2	47	43	16	7	2	3
	F	27	40	1	10	10	11	14	28	2	0
76 ans / 1926 - 1925											
Pop. totale	H + F	1.601	1.617	135	116	805	846	572	575	89	80
	H	915	914	75	75	587	611	202	191	51	37
	F	686	703	60	218	218	235	370	384	38	43
<i>Pop. belge</i>	H + F	1.499	1.530	129	110	758	810	529	537	83	73
	H	857	862	72	75	548	582	190	177	47	32
	F	642	668	57	210	210	228	339	360	36	41
<i>Pop. étrangère</i>	H + F	102	87	6	6	47	36	43	38	6	7
	H	58	52	3	4	39	29	12	14	4	5
	F	44	35	3	8	8	7	31	24	2	2
77 ans / 1925 - 1924											
Pop. totale	H + F	1.752	1.801	120	126	928	916	626	679	78	80
	H	975	988	69	70	664	656	192	218	50	44
	F	777	813	51	264	264	260	434	461	28	36
<i>Pop. belge</i>	H + F	1.643	1.685	115	118	867	855	586	638	75	74
	H	904	915	65	70	618	611	173	202	48	39
	F	739	770	50	249	249	244	413	436	27	35
<i>Pop. étrangère</i>	H + F	109	116	5	8	61	61	40	41	3	6
	H	71	73	4	7	46	45	19	16	2	5
	F	38	43	1	15	15	16	21	25	1	1
78 ans / 1924 - 1923											
Pop. totale	H + F	1.817	1.808	124	125	923	844	690	757	80	82
	H	990	1.008	71	67	673	641	202	249	44	51
	F	827	800	53	250	250	203	488	508	36	31
<i>Pop. belge</i>	H + F	1.726	1.704	122	118	870	798	655	714	79	74
	H	933	938	70	67	626	596	194	234	43	45
	F	793	766	52	244	244	202	461	480	36	29
<i>Pop. étrangère</i>	H + F	91	104	2	7	53	46	35	43	1	8
	H	57	70	1	4	47	45	8	15	1	6
	F	34	34	1	6	6	1	27	28	0	2
79 ans / 1923 - 1922											
Pop. totale	H + F	1.835	1.875	131	122	875	892	772	795	57	66
	H	984	960	74	67	630	634	256	223	24	36
	F	851	915	57	245	245	258	516	572	33	30
<i>Pop. belge</i>	H + F	1.745	1.789	121	116	829	849	741	761	54	63
	H	926	911	65	67	592	605	247	209	22	34
	F	819	878	56	237	237	244	494	552	32	29
<i>Pop. étrangère</i>	H + F	90	86	10	6	46	43	31	34	3	3
	H	58	49	9	4	38	29	9	14	2	2
	F	32	37	1	8	8	14	22	20	1	1

Décès par sexe, âge, état civil et année de naissance - suite

Âge / années de naissance		Total		Célibataires		Mariés		Veufs		Divorcés	
		An +	An -	An +	An -	An +	An -	An +	An -	An +	An -
80 ans / 1922 - 1921											
Pop. totale	H + F	1.962	2.055	155	147	892	875	856	962	59	71
	H	1.035	1.025	76	66	677	626	257	296	25	37
	F	927	1.030	79	215	215	249	599	666	34	34
<i>Pop. belge</i>	H + F	1.861	1.943	146	139	839	821	817	917	59	66
	H	969	958	71	66	627	586	246	277	25	33
	F	892	985	75	212	212	235	571	640	34	33
<i>Pop. étrangère</i>	H + F	101	112	9	8	53	54	39	45	0	5
	H	66	67	5	4	50	40	11	19	0	4
	F	35	45	4	3	3	14	28	26	0	1
81 ans / 1921 - 1920											
Pop. totale	H + F	2.054	2.088	141	130	869	865	969	1.015	75	78
	H	981	993	65	65	629	616	255	277	32	35
	F	1.073	1.095	76	240	240	249	714	738	43	43
<i>Pop. belge</i>	H + F	1.956	2.001	135	122	831	832	921	972	69	75
	H	931	945	63	65	598	589	240	263	30	32
	F	1.025	1.056	72	233	233	243	681	709	39	43
<i>Pop. étrangère</i>	H + F	98	87	6	8	38	33	48	43	6	3
	H	50	48	2	4	31	27	15	14	2	3
	F	48	39	4	7	7	6	33	29	4	0
82 ans / 1920 - 1919											
Pop. totale	H + F	2.277	1.936	135	110	852	725	1.222	1.043	68	58
	H	1.089	864	50	40	653	523	358	279	28	22
	F	1.188	1.072	85	199	199	202	864	764	40	36
<i>Pop. belge</i>	H + F	2.179	1.851	130	103	818	697	1.166	997	65	54
	H	1.039	819	47	40	622	502	343	262	27	18
	F	1.140	1.032	83	196	196	195	823	735	38	36
<i>Pop. étrangère</i>	H + F	98	85	5	7	34	28	56	46	3	4
	H	50	45	3	3	31	21	15	17	1	4
	F	48	40	2	3	3	7	41	29	2	0
83 ans / 1919 - 1918											
Pop. totale	H + F	1.458	1.262	90	100	543	397	775	727	50	38
	H	654	518	34	43	390	286	209	175	21	14
	F	804	744	56	153	153	111	566	552	29	24
<i>Pop. belge</i>	H + F	1.401	1.209	87	94	519	377	747	701	48	37
	H	628	495	33	43	371	272	204	170	20	14
	F	773	714	54	148	148	105	543	531	28	23
<i>Pop. étrangère</i>	H + F	57	53	3	6	24	20	28	26	2	1
	H	26	23	1	4	19	14	5	5	1	0
	F	31	30	2	5	5	6	23	21	1	1
84 ans / 1918 - 1917											
Pop. totale	H + F	1.137	1.210	76	83	362	386	673	705	26	36
	H	460	493	31	31	273	282	149	169	7	11
	F	677	717	45	89	89	104	524	536	19	25
<i>Pop. belge</i>	H + F	1.080	1.158	74	80	343	365	638	679	25	34
	H	429	468	29	31	259	267	135	162	6	9
	F	651	690	45	84	84	98	503	517	19	25
<i>Pop. étrangère</i>	H + F	57	52	2	3	19	21	35	26	1	2
	H	31	25	2	1	14	15	14	7	1	2
	F	26	27	0	5	5	6	21	19	0	0

Décès par sexe, âge, état civil et année de naissance - suite

Âge / années de naissance		Total		Célibataires		Mariés		Veufs		Divorcés	
		An +	An -	An +	An -	An +	An -	An +	An -	An +	An -
85 ans / 1917 - 1916											
Pop. totale	H + F	1.187	1.307	83	93	361	352	715	825	28	37
	H	503	483	29	30	267	252	195	187	12	14
	F	684	824	54	94	94	100	520	638	16	23
<i>Pop. belge</i>	H + F	1.126	1.255	76	91	342	334	682	795	26	35
	H	472	463	27	30	252	240	183	182	10	13
	F	654	792	49	90	90	94	499	613	16	22
<i>Pop. étrangère</i>	H + F	61	52	7	2	19	18	33	30	2	2
	H	31	20	2	2	15	12	12	5	2	1
	F	30	32	5	4	4	6	21	25	0	1
86 ans / 1916 - 1915											
Pop. totale	H + F	1.379	1.537	108	93	369	372	865	1.036	37	36
	H	542	583	36	37	278	279	217	253	11	14
	F	837	954	72	91	91	93	648	783	26	22
<i>Pop. belge</i>	H + F	1.314	1.478	100	85	350	353	830	1.004	34	36
	H	512	558	34	37	261	266	208	244	9	14
	F	802	920	66	89	89	87	622	760	25	22
<i>Pop. étrangère</i>	H + F	65	59	8	8	19	19	35	32	3	0
	H	30	25	2	3	17	13	9	9	2	0
	F	35	34	6	2	2	6	26	23	1	0
87 ans / 1915 - 1914											
Pop. totale	H + F	1.703	1.917	140	135	384	434	1.131	1.301	48	47
	H	602	673	45	45	278	318	267	299	12	11
	F	1.101	1.244	95	106	106	116	864	1.002	36	36
<i>Pop. belge</i>	H + F	1.639	1.863	132	129	369	426	1.092	1.262	46	46
	H	576	653	43	45	269	312	254	288	10	10
	F	1.063	1.210	89	100	100	114	838	974	36	36
<i>Pop. étrangère</i>	H + F	64	54	8	6	15	8	39	39	2	1
	H	26	20	2	2	9	6	13	11	2	1
	F	38	34	6	6	6	2	26	28	0	0
88 ans / 1914 - 1913											
Pop. totale	H + F	1.785	1.805	140	146	368	330	1.238	1.287	39	42
	H	600	588	48	44	268	253	277	277	7	14
	F	1.185	1.217	92	100	100	77	961	1.010	32	28
<i>Pop. belge</i>	H + F	1.711	1.737	132	137	345	316	1.197	1.243	37	41
	H	567	561	44	44	251	240	266	267	6	14
	F	1.144	1.176	88	94	94	76	931	976	31	27
<i>Pop. étrangère</i>	H + F	74	68	8	9	23	14	41	44	2	1
	H	33	27	4	4	17	13	11	10	1	0
	F	41	41	4	6	6	1	30	34	1	1
89 ans / 1913 - 1912											
Pop. totale	H + F	1.700	1.654	125	119	298	269	1.239	1.218	38	48
	H	568	530	37	26	221	201	297	291	13	12
	F	1.132	1.124	88	77	77	68	942	927	25	36
<i>Pop. belge</i>	H + F	1.632	1.593	114	114	289	257	1.194	1.176	35	46
	H	544	505	35	26	213	191	284	278	12	10
	F	1.088	1.088	79	76	76	66	910	898	23	36
<i>Pop. étrangère</i>	H + F	68	61	11	5	9	12	45	42	3	2
	H	24	25	2	0	8	10	13	13	1	2
	F	44	36	9	1	1	2	32	29	2	0

Décès par sexe, âge, état civil et année de naissance - suite

Âge / années de naissance		Total		Célibataires		Mariés		Veufs		Divorcés	
		An +	An -	An +	An -	An +	An -	An +	An -	An +	An -
90 ans / 1912 - 1911											
Pop. totale	H + F	1.490	1.488	111	100	219	199	1.124	1.164	36	25
	H	465	459	36	25	157	145	265	284	7	5
	F	1.025	1.029	75	62	62	54	859	880	29	20
<i>Pop. belge</i>	H + F	1.427	1.442	106	98	205	191	1.081	1.128	35	25
	H	438	441	35	25	146	139	250	273	7	5
	F	989	1.001	71	59	59	52	831	855	28	20
<i>Pop. étrangère</i>	H + F	63	46	5	2	14	8	43	36	1	0
	H	27	18	1	1	11	6	15	11	0	0
	F	36	28	4	3	3	2	28	25	1	0
91 ans / 1911 - 1910											
Pop. totale	H + F	1.347	1.325	96	92	162	154	1.059	1.045	30	34
	H	355	365	24	23	127	107	198	227	6	8
	F	992	960	72	35	35	47	861	818	24	26
<i>Pop. belge</i>	H + F	1.322	1.281	93	88	158	148	1.041	1.012	30	33
	H	345	350	23	23	123	101	193	220	6	7
	F	977	931	70	35	35	47	848	792	24	26
<i>Pop. étrangère</i>	H + F	25	44	3	4	4	6	18	33	0	1
	H	10	15	1	1	4	6	5	7	0	1
	F	15	29	2	0	0	0	13	26	0	0
92 ans / 1910 - 1909											
Pop. totale	H + F	1.121	1.130	88	93	109	111	902	900	22	26
	H	297	273	30	16	81	86	181	167	5	4
	F	824	857	58	28	28	25	721	733	17	22
<i>Pop. belge</i>	H + F	1.083	1.093	83	90	105	109	874	870	21	24
	H	289	270	29	16	79	86	177	164	4	4
	F	794	823	54	26	26	23	697	706	17	20
<i>Pop. étrangère</i>	H + F	38	37	5	3	4	2	28	30	1	2
	H	8	3	1	0	2	0	4	3	1	0
	F	30	34	4	2	2	2	24	27	0	2
93 ans / 1909 - 1908											
Pop. totale	H + F	966	975	76	90	68	71	806	795	16	19
	H	233	207	18	13	55	50	159	141	1	3
	F	733	768	58	13	13	21	647	654	15	16
<i>Pop. belge</i>	H + F	927	947	69	90	65	67	779	772	14	18
	H	223	198	17	13	54	47	152	135	0	3
	F	704	749	52	11	11	20	627	637	14	15
<i>Pop. étrangère</i>	H + F	39	28	7	0	3	4	27	23	2	1
	H	10	9	1	0	1	3	7	6	1	0
	F	29	19	6	2	2	1	20	17	1	1
94 ans / 1908 - 1907											
Pop. totale	H + F	820	795	70	64	53	48	680	669	17	14
	H	194	173	9	16	44	39	139	111	2	7
	F	626	622	61	9	9	9	541	558	15	7
<i>Pop. belge</i>	H + F	799	770	66	62	51	46	665	649	17	13
	H	188	169	8	16	43	37	135	111	2	6
	F	611	601	58	8	8	9	530	538	15	7
<i>Pop. étrangère</i>	H + F	21	25	4	2	2	2	15	20	0	1
	H	6	4	1	1	1	2	4	0	0	1
	F	15	21	3	1	1	0	11	20	0	0

Décès par sexe, âge, état civil et année de naissance - suite

Âge / années de naissance		Total		Célibataires		Mariés		Veufs		Divorcés	
		An +	An -	An +	An -	An +	An -	An +	An -	An +	An -
95 ans / 1907 - 1906											
Pop. totale	H + F	632	593	44	49	34	31	544	503	10	10
	H	158	118	11	7	26	26	120	83	1	2
	F	474	475	33	8	8	5	424	420	9	8
<i>Pop. belge</i>	H + F	617	573	42	46	31	31	534	486	10	10
	H	155	116	11	7	24	26	119	81	1	2
	F	462	457	31	7	7	5	415	405	9	8
<i>Pop. étrangère</i>	H + F	15	20	2	3	3	0	10	17	0	0
	H	3	2	0	0	2	0	1	2	0	0
	F	12	18	2	1	1	0	9	15	0	0
96 ans / 1906 - 1905											
Pop. totale	H + F	469	447	43	38	24	15	394	386	8	8
	H	96	87	8	5	22	13	65	68	1	1
	F	373	360	35	2	2	2	329	318	7	7
<i>Pop. belge</i>	H + F	456	432	40	37	23	15	386	372	7	8
	H	93	84	7	5	21	13	65	65	0	1
	F	363	348	33	2	2	2	321	307	7	7
<i>Pop. étrangère</i>	H + F	13	15	3	1	1	0	8	14	1	0
	H	3	3	1	0	1	0	0	3	1	0
	F	10	12	2	0	0	0	8	11	0	0
97 ans / 1905 - 1904											
Pop. totale	H + F	346	342	20	30	8	11	311	296	7	5
	H	67	52	3	6	6	6	55	39	3	1
	F	279	290	17	2	2	5	256	257	4	4
<i>Pop. belge</i>	H + F	333	331	18	29	7	11	301	286	7	5
	H	64	51	3	6	6	6	52	38	3	1
	F	269	280	15	1	1	5	249	248	4	4
<i>Pop. étrangère</i>	H + F	13	11	2	1	1	0	10	10	0	0
	H	3	1	0	0	0	0	3	1	0	0
	F	10	10	2	1	1	0	7	9	0	0
98 ans / 1904 - 1903											
Pop. totale	H + F	236	235	22	21	9	7	205	200	0	7
	H	39	47	2	1	9	7	28	36	0	3
	F	197	188	20	0	0	0	177	164	0	4
<i>Pop. belge</i>	H + F	225	226	22	19	9	6	194	195	0	6
	H	37	46	2	1	9	6	26	36	0	3
	F	188	180	20	0	0	0	168	159	0	3
<i>Pop. étrangère</i>	H + F	11	9	0	2	0	1	11	5	0	1
	H	2	1	0	0	0	1	2	0	0	0
	F	9	8	0	0	0	0	9	5	0	1
99 ans / 1903 - 1902											
Pop. totale	H + F	181	164	16	18	2	4	161	142	2	0
	H	31	23	1	2	1	3	29	18	0	0
	F	150	141	15	1	1	1	132	124	2	0
<i>Pop. belge</i>	H + F	178	157	15	17	2	4	159	136	2	0
	H	31	21	1	2	1	3	29	16	0	0
	F	147	136	14	1	1	1	130	120	2	0
<i>Pop. étrangère</i>	H + F	3	7	1	1	0	0	2	6	0	0
	H	0	2	0	0	0	0	0	2	0	0
	F	3	5	1	0	0	0	2	4	0	0

Décès par sexe, âge, état civil et année de naissance - suite

Âge / années de naissance		Total		Célibataires		Mariés		Veufs		Divorcés	
		An +	An -	An +	An -	An +	An -	An +	An -	An +	An -
100 ans / 1902 - 1901											
Pop. totale	H + F	100	111	8	8	6	2	83	101	3	0
	H	17	16	0	1	6	2	11	13	0	0
	F	83	95	8	0	0	0	72	88	3	0
<i>Pop. belge</i>	H + F	98	108	8	8	6	2	81	98	3	0
	H	17	14	0	1	6	2	11	11	0	0
	F	81	94	8	0	0	0	70	87	3	0
<i>Pop. étrangère</i>	H + F	2	3	0	0	0	0	2	3	0	0
	H	0	2	0	0	0	0	0	2	0	0
	F	2	1	0	0	0	0	2	1	0	0
101 ans / 1901 - 1900											
Pop. totale	H + F	70	74	9	7	0	1	59	65	2	1
	H	6	9	0	0	0	1	6	8	0	0
	F	64	65	9	0	0	0	53	57	2	1
<i>Pop. belge</i>	H + F	69	70	9	7	0	1	58	62	2	0
	H	6	8	0	0	0	1	6	7	0	0
	F	63	62	9	0	0	0	52	55	2	0
<i>Pop. étrangère</i>	H + F	1	4	0	0	0	0	1	3	0	1
	H	0	1	0	0	0	0	0	1	0	0
	F	1	3	0	0	0	0	1	2	0	1
102 ans / 1900 - 1899											
Pop. totale	H + F	47	36	5	4	5	2	35	30	2	0
	H	7	8	0	0	3	2	4	6	0	0
	F	40	28	5	2	2	0	31	24	2	0
<i>Pop. belge</i>	H + F	44	33	4	4	5	1	34	28	1	0
	H	7	6	0	0	3	1	4	5	0	0
	F	37	27	4	2	2	0	30	23	1	0
<i>Pop. étrangère</i>	H + F	3	3	1	0	0	1	1	2	1	0
	H	0	2	0	0	0	1	0	1	0	0
	F	3	1	1	0	0	0	1	1	1	0
103 ans / 1899 - 1898											
Pop. totale	H + F	20	20	2	1	1	1	16	18	1	0
	H	4	2	0	0	1	0	2	2	1	0
	F	16	18	2	0	0	1	14	16	0	0
<i>Pop. belge</i>	H + F	20	18	2	1	1	1	16	16	1	0
	H	4	2	0	0	1	0	2	2	1	0
	F	16	16	2	0	0	1	14	14	0	0
<i>Pop. étrangère</i>	H + F	0	2	0	0	0	0	0	2	0	0
	H	0	0	0	0	0	0	0	0	0	0
	F	0	2	0	0	0	0	0	2	0	0
104 ans / 1898 - 1897											
Pop. totale	H + F	11	11	2	2	0	1	9	8	0	0
	H	0	1	0	0	0	1	0	0	0	0
	F	11	10	2	0	0	0	9	8	0	0
<i>Pop. belge</i>	H + F	10	9	2	2	0	0	8	7	0	0
	H	0	0	0	0	0	0	0	0	0	0
	F	10	9	2	0	0	0	8	7	0	0
<i>Pop. étrangère</i>	H + F	1	2	0	0	0	1	1	1	0	0
	H	0	1	0	0	0	1	0	0	0	0
	F	1	1	0	0	0	0	1	1	0	0

Décès par sexe, âge, état civil et année de naissance - suite et fin

Âge / années de naissance		Total		Célibataires		Mariés		Veufs		Divorcés	
		An +	An -	An +	An -	An +	An -	An +	An -	An +	An -
105 ans / 1897 - 1896											
Pop. totale	H + F	12	4	3	0	0	0	9	4	0	0
	H	3	0	0	0	0	0	3	0	0	0
	F	9	4	3	0	0	0	6	4	0	0
<i>Pop. belge</i>	H + F	12	4	3	0	0	0	9	4	0	0
	H	3	0	0	0	0	0	3	0	0	0
	F	9	4	3	0	0	0	6	4	0	0
<i>Pop. étrangère</i>	H + F	0	0	0	0	0	0	0	0	0	0
	H	0	0	0	0	0	0	0	0	0	0
	F	0	0	0	0	0	0	0	0	0	0
106 ans / 1896 - 1895											
Pop. totale	H + F	5	2	1	0	0	0	4	2	0	0
	H	0	1	0	0	0	0	0	1	0	0
	F	5	1	1	0	0	0	4	1	0	0
<i>Pop. belge</i>	H + F	5	2	1	0	0	0	4	2	0	0
	H	0	1	0	0	0	0	0	1	0	0
	F	5	1	1	0	0	0	4	1	0	0
<i>Pop. étrangère</i>	H + F	0	0	0	0	0	0	0	0	0	0
	H	0	0	0	0	0	0	0	0	0	0
	F	0	0	0	0	0	0	0	0	0	0
107 ans / 1895 - 1894											
Pop. totale	H + F	1	0	0	0	0	0	1	0	0	0
	H	0	0	0	0	0	0	0	0	0	0
	F	1	0	0	0	0	0	1	0	0	0
<i>Pop. belge</i>	H + F	1	0	0	0	0	0	1	0	0	0
	H	0	0	0	0	0	0	0	0	0	0
	F	1	0	0	0	0	0	1	0	0	0
<i>Pop. étrangère</i>	H + F	0	0	0	0	0	0	0	0	0	0
	H	0	0	0	0	0	0	0	0	0	0
	F	0	0	0	0	0	0	0	0	0	0

Informations

Où trouver l'information statistique ?

Dans cinq grandes villes du pays, nous mettons à la disposition du public :

- ◇ Des annuaires et des publications spécialisées ainsi qu'une sélection de disquettes et de cédéroms.
- ◇ Une salle de lecture où il est possible de consulter nos publications, d'autres ministères ou d'institutions belges et internationales.

Toutes nos bibliothèques sont accessibles les jours ouvrables de 9h à 12h et de 13h à 16h.

Bruxelles

Rue de Louvain 44, B-1000 Bruxelles
 tél. 02/548.63.65 – 02/548.63.66 fax 02/548.63.67

- Train (B) : Gare Centrale ou Congrès
 Métro (M) : ligne 1A et 1B, station Parc ou Arts-Loi
 ligne 2, station Arts-Loi ou Madou
 Tram-Bus : 92, 93, 94 arrêt Parc
 65, 66 arrêt Presse
 29, 63 arrêt Congrès
 Parking (P) : Cité administrative (payant)

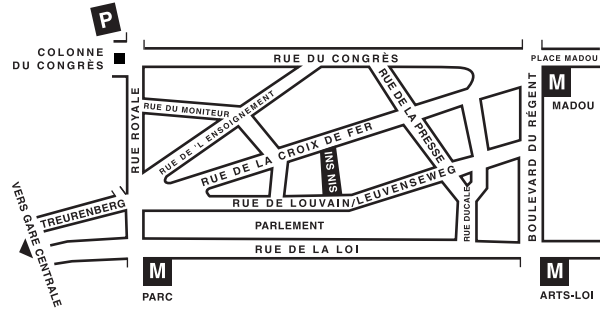

Anvers

Italiëlei 124 - bus 85, B-2000 Antwerpen
 tél. 03/229.07.00 fax 03/233.28.30

- Train (B) : Centraal Station
 Métro (M) : arrêt Opera
 Tram-Bus : accès facile (Fr. Rooseveltplaats)

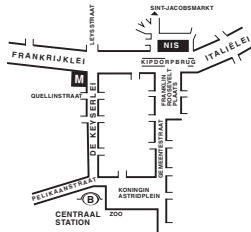

Charleroi

Tour Biarent, Bd Audent 14/5, B-6000 Charleroi
 tél. 071/27.44.14 fax 071/27.44.19

- Train (B) : Charleroi Sud, 20 min depuis la gare (Place Buisset, Rue du Collège, Place Charles II, Boulevard Tirou, Rue de Montagne)
 Bus : arrêt Tirou
 Autoroute : petite ceinture de Charleroi - sortie Gare du Sud
 Parking (P) : payant face à l'INS

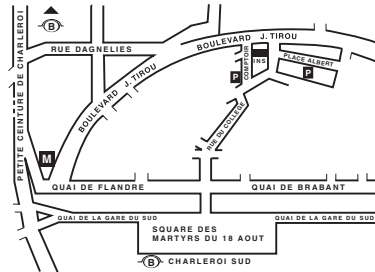

Gand

Coupure rechts 620, B-9000 Gent
 tél. 09/267.27.00.16 fax 09/267.27.29

- Train (B) : Gent St. Pieters
 Tram-Bus : 40, 43 arrêt Theresianenstraat
 Autoroute : accès aisé par autoroute E40 (sortie N° 13 - Gent - West/Drongen)
 Parking (P) : au long de la "Coupure Rechts"

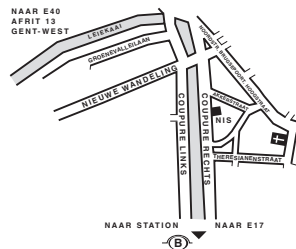

Liège

Bd de la Sauvenière 73-75, B-4000 Liège
 tél. 04/223.84.11 fax 04/222.49.94

- Train (B) : Gare des Guillemins ou Gare du Palais
 Tram-Bus : (Guillemins) 1 et 4 arrêt Sauvenière
 Parking (P) : Neujean (à 20 m - même trottoir)
 Mercure (en face)

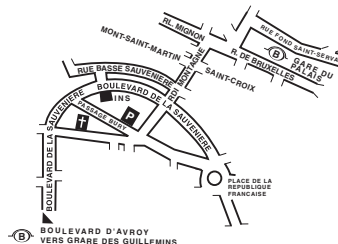

Nous diffusons de nombreux produits qui donnent une image chiffrée de la réalité démographique et socio-économique belge.

Ces produits, repris dans notre catalogue, sont disponibles auprès de nos centres régionaux ou auprès de notre service de Documentation - vente de Bruxelles. Notre catalogue vous sera envoyé sur simple demande. (voir adresses ci-contre).

Vous trouverez également un extrait de nos données, ainsi que la liste de nos publications sur notre site Internet : <http://statbel.fgov.be>

Population : autres publications

Perspectives de la population 2000-2050

Cette publication est le fruit d'une collaboration étroite entre l'I.N.S., le Bureau du Plan et plusieurs experts. Ces résultats, indispensables aux prises de décisions économiques et sociales, se basent sur des hypothèses élaborées concernant la natalité, la mortalité ou les migrations entre les arrondissements et avec l'étranger. Les données de départ sont les observations faites jusqu'au 1er janvier 2000 ainsi que les décisions politiques les plus récentes en matière de naturalisation et de régularisation. Plusieurs équipes spécialisées ont contribué à la validation des hypothèses d'évolution.

Ces perspectives de population 2000-2050 informent sur l'évolution globale du pays quant au nombre d'habitants par sexe et âge, sur la fécondité ou le vieillissement de la population, mais également sur les spécificités de l'évolution de chaque arrondissement.

Mouvement de la population

Sur base d'informations du Registre national des personnes physiques, cette brochure répertorie toutes les statistiques relatives aux modifications intervenues durant l'année dans la situation administrative des habitants belges ou étrangers à différents niveaux géographiques, jusqu'au niveau communal.

Les mouvements naturels (naissances, décès), les changements de nationalité ou les mouvements migratoires (changements de résidence,...) sont dénombrés. Ces derniers sont également analysés selon leurs aspects les plus pertinents.

Quelques autres publications

Publications générales

Annuaire de statistiques régionales
Bulletin de statistique - *Mensuelle*

Territoire et environnement

Statistique de l'occupation du sol
(disquette) - *Annuelle*
Aperçu Environnement - *Annuelle*

Société

Causes de décès - *Annuelle*
Accidents de la circulation
Statistique fiscale des revenus - *Annuelle*

Économie et finances

Ventes de biens immobiliers - *Annuelle*

Agriculture

Recensement agricole et horticole
au 15 mai - *Annuelle*

Industrie

Production industrielle et construction - *Mensuelle*

Commerce, services et transports

Statistiques mensuelles du transport - *Mensuelle*
Commerce intérieur - *Annuelle*



Statistique et
Information économique

Première édition

Achévé d'imprimer
par l'imprimerie de l'INS
B-1000 Bruxelles

Janvier 2005