

**Population et ménages**

**Mariages et divorces**

La Direction générale Statistique et Information économique propose des informations statistiques impartiales. Les informations sont diffusées conformément à la loi, notamment pour ce qui concerne leur confidentialité.

Nous classons les statistiques en huit domaines :

- Généralités
- Territoire et environnement
- Population
- Société
- Économie et finances
- Agriculture et activités assimilées
- Industrie
- Services, commerce et transports

Tous droits de traduction, d'adaptation, de reproduction par tous procédés, y compris la photographie et le microfilm sont soumis à autorisation préalable de la Direction générale Statistique et Information économique. Toutefois, la citation de courts extraits, à titre explicatif ou justificatif, dans un article, un compte-rendu ou un livre, est autorisée moyennant indication claire et précise de la source.

Éditeur responsable : A. VERSONNEN

© 2009, **DIRECTION GENERALE STATISTIQUE ET INFORMATION ECONOMIQUE** | éditeur  
B-1000 Bruxelles – 44 rue de Louvain

**Population et ménages**

**Mariages et divorces**

**2006**

# Sommaire

## Les mariages en 2005

1. Evolution du nombre de mariages par région, province et arrondissement de 2003 à 2006 .....	4
2. Nombre de mariages d'après la résidence habituelle des conjoints .....	6
3. Nombre de mariages d'après la région où résidaient les conjoints avant le mariage .....	8
4. Evolution du nombre de mariages d'après l'état civil antérieur des conjoints de 1997 à 2006 .....	9
4bis. Répartition par région du nombre de mariages d'après l'état civil antérieur des conjoints .....	10
5. Evolution du nombre de mariages d'après l'âge des conjoints de 1997 à 2006 .....	11
6. Evolution du nombre de mariages d'après l'âge et l'état civil antérieur des conjoints, de 1997 à 2006 .....	12
7. Evolution de l'âge moyen et de l'âge médian des conjoints de 1997 à 2006 .....	14
8. Evolution de l'âge moyen des conjoints selon leur état civil antérieur de 2002 à 2006 .....	15
9. Evolution de l'âge moyen du second conjoint en fonction de l'âge du premier de 2002 à 2006 .....	16
10. Evolution de l'âge moyen du premier conjoint en fonction de l'âge du second 2002 à 2006 .....	16
11. Age moyen des conjoints au mariage selon leur état civil antérieur .....	17
12A. Nombre de mariages d'après l'état civil antérieur des conjoints .....	18
12B. Nombre de mariages d'après l'âge respectif des conjoints et leur état civil antérieur .....	19
13. Nombre de mariages d'après l'année de naissance, l'âge et l'état civil antérieur des conjoints	
A. Le Royaume .....	30
B. Région de Bruxelles-Capitale .....	38
C. Région flamande .....	46
D. Région wallonne .....	54
14. Nombre de mariages d'après l'âge respectif des conjoints, par région .....	62
15. Evolution du nombre de mariages entre belges et étrangers de 1997 à 2006 .....	64
16. Nombre de mariages selon la nationalité des étrangers qui ont épousé un second conjoint belge, de 2002 à 2006 .....	65
17. Nombre de mariages selon la nationalité des étrangers qui ont épousé un premier conjoint belge, de 2002 à 2006 .....	66
18. Nombre de mariages d'après la nationalité respective des conjoints	
A. Le Royaume .....	68
B. Région de Bruxelles-Capitale .....	72
C. Région flamande .....	76
D. Région wallonne .....	80
19. Nombre de mariages d'après la nationalité et l'âge de l'épouse	
A. Le Royaume .....	84
B. Région de Bruxelles-Capitale .....	85
C. Région flamande .....	86
D. Région wallonne .....	87



34. Nombre de divorces d'après l'année de naissance, l'âge et le sexe des divorcés	
A. Le Royaume .....	174
B. Région de Bruxelles-Capitale .....	178
C. Région flamande .....	182
D. Région wallonne .....	186
35. Nombre de divorces d'après la profession et l'état social respectifs des conjoints	
A. Le Royaume .....	190
B. Région de Bruxelles-Capitale .....	210
C. Région flamande .....	226
D. Région wallonne .....	242
36. Nombre de divorces par région d'après la partie demanderesse et le nombre d'enfants mineurs à charge .....	262
37. Nombre de divorces par région d'après la partie demanderesse et suivant qu'ils sont précédés ou non d'un jugement de séparation de corps .....	263

# Notes explicatives

## Les mariages

La statistique des mariages est établie à partir des bulletins de Modèle II (tel que prévu par l'Arrêté royal du 26 août 1966) qui sont établis par les administrations des communes dans lesquelles ont été célébrés ces mariages. Elle reprend donc tous les mariages célébrés devant les officiers d'état civil des communes belges ; mais elle ne reprend pas ceux célébrés à l'étranger, dans les consulats ou dans les corps belges casernés à l'étranger, ni ceux célébrés sur le territoire belge devant des officiers d'état civil jouissant du statut d'extraterritorialité. Leur répartition géographique peut se faire selon la commune de mariage. Il en résulte une statistique de fait, comme dans les tableaux 1 et 4. Elle peut également se faire selon la résidence habituelle de l'un ou de l'autre conjoint avant le mariage, comme dans les tableaux 2 et 3, où apparaissent de ce fait des mariages de personnes domiciliées à l'étranger.

Depuis le 1<sup>er</sup> juin 2003, la loi autorise le mariage entre personnes de même sexe (Loi du 13 février 2003 ouvrant le mariage à des personnes de même sexe et modifiant certaines dispositions du Code civil) et depuis lors, un peu plus de 5.000 mariages de ce type ont été célébrés en Belgique. Le bulletin de mariage cependant ne mentionne pas explicitement le sexe de chacun des conjoints, en considérant toujours qu'ils sont de sexes différents (à gauche les renseignements relatifs à l'époux – aujourd'hui le premier conjoint – et à droite, les renseignements relatifs à l'épouse – aujourd'hui le second conjoint). La présente statistique ne permet donc pas de distinguer les mariages selon qu'ils concernent des personnes de sexes différents ou des personnes de même sexe. Et les caractéristiques de chacun des époux ne doivent plus être interprétées globalement comme étant respectivement les caractéristiques de l'époux et les caractéristiques de l'épouse.

Il faut encore préciser que cette statistique est une statistique d'événements (les mariages) et non une statistique de personnes. Si chaque événement-mariage implique bien 2 personnes-mariées, la comparaison entre les 2 statistiques n'est pas toujours aisée lorsque les données utilisées proviennent de sources différentes. Ainsi, une statistique des mariages, et particulièrement des mariages de personnes de même sexe, est extraite du Registre national. Il s'agit d'une statistique de personnes, qui n'est pas directement transposable en statistique d'événements, du fait d'erreurs ou d'oublis éventuels de transcription, mais surtout du fait que toutes les personnes qui se marient en Belgique ne sont pas nécessairement inscrites au Registre national. Le rapprochement des 2 sources ne peut donc se faire sans précautions. Enfin, différents tableaux nécessitent quelques précisions.

Tableau 1	Le taux pour mille habitants est obtenu en rapportant l'effectif des mariages à la population totale au 30 juin de l'année considérée.
Tableaux 2 et 3	Les mariages dont la résidence d'un des époux est inconnue (2 époux en 2005) ne sont pas repris dans lignes et colonnes de ces tableaux.
Tableaux 4, 6, 8 et 11	Les conjoints dont l'état civil antérieur est inconnu sont regroupés avec les conjoints de même rang antérieurement célibataires.
Tableaux 9 et 10	Les centres de classe, précédemment utilisés pour désigner les lignes, ont été abandonnés au profit des classes d'âge, respectivement du premier et du second conjoint. L'âge moyen reste calculé de la même façon.

## Les divorces

La statistique des divorces est établie à partir des bulletins de Modèle VI, tel que prévu par l'Arrêté royal du 26 août 1966. Ces bulletins sont établis par les administrations des communes dans lesquelles les divorces ont été mentionnés ou transcrits dans les registres d'état civil. Mention et transcription se font dans les registres de la commune où le mariage dissous a eu lieu. Et, si le mariage a eu lieu à l'étranger, l'enregistrement du divorce, prononcé en Belgique, est fait dans les registres de la commune de Bruxelles, ce qui n'est pas sans poser problème sur le plan statistique.

Cette statistique reprend donc tous les divorces qui ont été mentionnés pendant l'année considérée dans les registres de divorce des communes belges ; elle inclut de ce fait des divorces mettant un terme à des mariages non célébrés en Belgique et non repris dans la statistique des mariages.

La mention du divorce dans les registres d'état civil n'est faite que si l'un des parties, au moins, a demandé la transcription du jugement dans les 2 mois à partir du moment où celui-ci est définitif. Cela explique pourquoi le nombre de divorces transcrits dans le courant de l'année ne correspond pas au nombre de jugements de divorces prononcés durant cette même année (une différence qui apparaissait clairement dans le tableau 38 aujourd'hui abandonné). Il y a en effet décalage dans le temps et parfois non-transcription du jugement par suite de décès, de réconciliation, etc. De plus, c'est la résidence de la partie défenderesse qui compte pour déterminer le tribunal compétent.

En ouvrant le mariage à des personnes de même sexe, la Loi du 13 février 2003 a dans le même temps ouvert le divorce aux personnes mariées de même sexe. Et de fait on compte aujourd'hui près de 150 divorces ayant mis un terme à des mariages conclus antérieurement entre personnes de même sexe. Comme pour les mariages cependant, le bulletin d'état civil (Modèle VI) ne mentionne pas explicitement le sexe des personnes qui divorcent, considérant automatiquement qu'il s'agit d'un homme (le « divorcé ») et d'une femme (la « divorcée »). La distinction entre les divorces de personnes de sexes différents et les divorces de personnes de même sexe n'est donc pas possible. Et les caractéristiques des personnes divorcées ne doivent plus être interprétées globalement comme étant respectivement les caractéristiques du divorcé et les caractéristiques de la divorcée, même si cela reste vrai dans la grande majorité des cas.

Comme pour les mariages, il s'agit d'une statistique d'événements qui ne peut être comparée sans précautions avec une statistique de personnes telle qu'elle peut être établie à partir des données du Registre national. Enfin, quelques précisions relatives aux tableaux de divorces sont nécessaires.

Les tableaux 23 à 37 concernent les divorces mentionnés ou transcrits à l'état civil des communes belges au cours des différentes années considérées. Le tableau 38 qui reprenait précédemment le nombre de demandes de divorces traitées par les tribunaux de première instance a été supprimé parce que, depuis 2003, il n'est plus possible d'obtenir les données nécessaires auprès du SPF Justice.

Les divorces étant enregistrés là où les mariages ont eu lieu et non dans la commune de résidence habituelle du couple qui divorcent, les répartitions géographiques qui sont proposées (tableaux 23, 28, 31 à 37) sont des répartitions de « fait » et non de « droit ».

Pour le tableau 28, les personnes divorcées dont l'état civil antérieur au mariage dissous est inconnu sont regroupées avec les célibataires.

De façon générale, une révision des bulletins de déclaration des mariages et des divorces à l'état civil et un recours plus systématique aux données du Registre national devraient permettre dans un proche avenir de faire la distinction entre les mariages hétérosexuels et les mariages homosexuels. De nombreux tableaux des présentes statistiques devraient s'en trouver modifiés.

## **Les mariages**

# Mariages en 2005

## Évolution du nombre de mariages par région, province et arrondissement de 2002 à 2005

	Chiffres absolus				Par 1 000 habitants			
	2002	2003	2004	2005	2002	2003	2004	2005
<b>Belgique</b>	<b>40.434</b>	<b>41.777</b>	<b>43.296</b>	<b>43.141</b>	<b>3,92</b>	<b>4,03</b>	<b>4,16</b>	<b>4,12</b>
<i>Région de Bruxelles-Capitale</i>	4.812	5.302	5.562	5.307	4,91	5,34	5,56	5,27
<i>Région flamande</i>	22.269	23.291	24.151	24.046	3,72	3,88	4,01	3,97
<b>Province d'Anvers</b>	6.054	6.321	6.702	6.671	3,66	3,80	4,01	3,97
Arrondissement d'Anvers	3.429	3.690	3.930	3.773	3,66	3,92	4,15	3,97
Arrondissement de Malines	1.162	1.145	1.214	1.232	3,77	3,70	3,91	3,95
Arrondissement de Turnhout	1.463	1.486	1.558	1.666	3,57	3,60	3,76	3,99
<b>Province de Limbourg</b>	2.936	3.116	3.286	3.398	3,67	3,88	4,07	4,19
Arrondissement de Hasselt	1.466	1.534	1.621	1.709	3,79	3,94	4,15	4,35
Arrondissement de Maaseik	752	874	892	894	3,39	3,92	3,98	3,96
Arrondissement de Tongres	718	708	773	795	3,76	3,70	4,03	4,13
<b>Province de Flandre orientale</b>	5.263	5.391	5.609	5.429	3,85	3,93	4,08	3,93
Arrondissement d'Alost	985	1.029	1.044	963	3,75	3,91	3,97	3,64
Arrondissement de Termonde	687	738	728	760	3,67	3,94	3,88	4,04
Arrondissement d'Eeklo	320	289	290	325	4,03	3,64	3,64	4,07
Arrondissement de Gand	1.964	2.035	2.158	2.042	3,93	4,06	4,29	4,04
Arrondissement d'Audenarde	410	421	417	441	3,58	3,67	3,63	3,82
Arrondissement de Saint-Nicolas	897	879	972	898	3,98	3,89	4,28	3,93
<b>Province de Brabant flamand</b>	3.587	3.765	3.842	3.834	3,50	3,66	3,72	3,69
Arrondissement de Hal-Vilvorde	1.777	1.887	1.923	1.936	3,15	3,33	3,38	3,38
Arrondissement de Louvain	1.810	1.878	1.919	1.898	3,93	4,06	4,14	4,08
<b>Province de Flandre occidentale</b>	4.429	4.698	4.712	4.714	3,91	4,14	4,14	4,14
Arrondissement de Bruges	1.108	1.184	1.187	1.154	4,07	4,34	4,34	4,21
Arrondissement de Dixmude	172	200	199	216	3,58	4,16	4,13	4,47
Arrondissement d'Ypres	330	395	401	430	3,16	3,79	3,85	4,12
Arrondissement de Courtrai	1.108	1.168	1.128	1.149	3,98	4,21	4,07	4,14
Arrondissement d'Ostende	578	582	627	587	4,01	4,01	4,30	4,00
Arrondissement de Roulers	534	604	567	581	3,78	4,27	4,01	4,10
Arrondissement de Tielt	377	361	386	380	4,27	4,09	4,36	4,29
Arrondissement de Furnes	222	204	217	217	3,87	3,53	3,72	3,70
<i>Région wallonne</i>	13.353	13.184	13.583	13.788	3,97	3,91	4,01	4,06
<b>Province de Brabant wallon</b>	1.439	1.441	1.562	1.532	4,05	4,02	4,33	4,21
Arrondissement de Nivelles	1.439	1.441	1.562	1.532	4,05	4,02	4,33	4,21
<b>Province de Hainaut</b>	4.801	4.676	4.826	4.851	3,74	3,64	3,76	3,77
Arrondissement d'Ath	296	331	319	315	3,70	4,12	3,97	3,90
Arrondissement de Charleroi	1.640	1.588	1.730	1.644	3,89	3,77	4,11	3,90
Arrondissement de Mons	803	824	805	902	3,22	3,31	3,23	3,62
Arrondissement de Mouscron	312	283	275	291	4,47	4,06	3,94	4,15
Arrondissement de Soignies	722	640	695	708	4,13	3,64	3,93	3,99
Arrondissement de Thuin	520	500	495	477	3,55	3,41	3,38	3,25
Arrondissement de Tournai	508	510	507	514	3,60	3,62	3,59	3,63
<b>Province de Liège</b>	4.182	4.170	4.321	4.318	4,08	4,06	4,19	4,17
Arrondissement de Huy	397	412	398	427	3,92	4,03	3,87	4,12
Arrondissement de Liège	2.387	2.422	2.530	2.518	4,07	4,13	4,30	4,28
Arrondissement de Verviers	1.126	1.048	1.069	1.051	4,20	3,90	3,96	3,88
Arrondissement de Waremme	272	288	324	322	3,92	4,12	4,59	4,51
<b>Province de Luxembourg</b>	1.158	1.121	1.102	1.209	4,62	4,44	4,33	4,72
Arrondissement d'Arlon	300	274	270	323	5,68	5,14	5,03	5,95
Arrondissement de Bastogne	201	183	156	186	4,84	4,36	3,70	4,37
Arrondissement de Marche-en-Famenne	214	220	237	219	4,18	4,27	4,55	4,20
Arrondissement de Neufchâteau	213	222	212	239	3,80	3,94	3,73	4,17
Arrondissement de Virton	230	222	227	242	4,69	4,49	4,56	4,84
<b>Province de Namur</b>	1.773	1.776	1.772	1.878	3,95	3,94	3,91	4,11
Arrondissement de Dinant	378	398	385	407	3,75	3,92	3,78	3,96
Arrondissement de Namur	1.183	1.136	1.169	1.231	4,14	3,95	4,04	4,23
Arrondissement de Philippeville	212	242	218	240	3,42	3,89	3,48	3,82



## Mariages en 2005

### Nombre de mariages d'après la résidence habituelle des conjoints

Résidence habituelle de l'époux	Résidence habituelle de l'épouse							
	<i>Total</i>	Belgique	<i>Région de Bxl-Capitale</i>	<i>Région flamande</i>	Province d'Anvers	Province de Limbourg	Province de Fl. orientale	Province de Brabant flamand
<b>Total</b>	<b>43.141</b>	<b>40.868</b>	<b>4.712</b>	<b>23.145</b>	<b>6.369</b>	<b>3.214</b>	<b>5.272</b>	<b>3.716</b>
<b>Belgique</b>	<b>41.093</b>	<b>38.975</b>	4.133	22.510	6.116	3.119	5.177	3.615
<i>Région de Bruxelles-Capitale</i>	<b>4.796</b>	<b>4.236</b>	3.785	212	27	11	39	122
<i>Région flamande</i>	<b>23.358</b>	<b>22.467</b>	176	22.190	6.073	3.094	5.128	3.441
<b>Province d'Anvers</b>	<b>6.393</b>	<b>6.072</b>	24	6.032	5.823	47	58	82
<b>Province de Limbourg</b>	<b>3.285</b>	<b>3.108</b>	5	3.092	43	2.970	22	44
<b>Province de Flandre orientale</b>	<b>5.351</b>	<b>5.209</b>	20	5.177	80	13	4.902	55
<b>Province de Brabant flamand</b>	<b>3.759</b>	<b>3.608</b>	110	3.453	91	59	41	3.231
<b>Province de Flandre occidentale</b>	<b>4.570</b>	<b>4.470</b>	17	4.436	36	5	105	29
<i>Région wallonne</i>	<b>12.939</b>	<b>12.272</b>	172	108	16	14	10	52
<b>Province de Brabant wallon</b>	<b>1.424</b>	<b>1.349</b>	70	35	3	1	3	25
<b>Province de Hainaut</b>	<b>4.445</b>	<b>4.205</b>	44	28	4	2	4	9
<b>Province de Liège</b>	<b>4.138</b>	<b>3.948</b>	27	30	6	9	1	12
<b>Province de Luxembourg</b>	<b>1.139</b>	<b>1.065</b>	8	8	3	1	2	1
<b>Province de Namur</b>	<b>1.793</b>	<b>1.705</b>	23	7		1		5
<b>Domicilié à l'étranger</b>	<b>2.046</b>	<b>1.891</b>	579	635	253	95	95	101

Résidence habituelle de l'épouse (suite)								Résidence habituelle de l'époux
Province de Fl. occidentale	Région wallonne	Province de Brabant wallon	Province de Hainaut	Province de Liège	Province de Luxembourg	Province de Namur	Domicilié à l'étranger	
<b>4.574</b>	<b>13.011</b>	<b>1.410</b>	<b>4.605</b>	<b>4.101</b>	<b>1.121</b>	<b>1.774</b>	<b>2.273</b>	<b>Total</b>
4.483	12.332	1.347	4.259	3.956	1.076	1.694	2.118	<b>Belgique</b>
13	239	77	84	38	12	28	560	<i>Région de Bruxelles-Capitale</i>
4.454	101	27	35	23	6	10	891	<i>Région flamande</i>
22	16	3	3	5	1	4	321	<b>Province d'Anvers</b>
13	11	1	3	7			177	<b>Province de Limbourg</b>
127	12	5	5		1	1	142	<b>Province de Flandre orientale</b>
31	45	17	10	10	4	4	151	<b>Province de Brabant flamand</b>
4.261	17	1	14	1		1	100	<b>Province de Flandre occidentale</b>
16	11.992	1.243	4.140	3.895	1.058	1.656	667	<i>Région wallonne</i>
3	1.244	1.182	29	10	11	12	75	<b>Province de Brabant wallon</b>
9	4.133	25	4.034	26	6	42	240	<b>Province de Hainaut</b>
2	3.891	14	19	3.819	21	18	190	<b>Province de Liège</b>
1	1.049	1	7	22	1.003	16	74	<b>Province de Luxembourg</b>
1	1.675	21	51	18	17	1.568	88	<b>Province de Namur</b>
91	677	62	346	145	45	79	155	<b>Domicilié à l'étranger</b>

## Mariages en 2005

### Nombre de mariages d'après la région où résidaient les conjoints avant le mariage

Résidence de l'époux	Résidence de l'épouse				
	Total	Région de Bruxelles-Capitale	Région flamande	Région wallonne	Domicilié à l'étranger
<b>Total</b>	<b>43.141</b>	<b>4.712</b>	<b>23.145</b>	<b>13.011</b>	<b>2.273</b>
Région de Bruxelles-Capitale	4.796	3.785	212	239	560
Région flamande	23.358	176	22.190	101	891
Région wallonne	12.939	172	108	11.992	667
Domicilié à l'étranger	2.046	579	635	677	155

### Pourcentage de mariages selon la région de résidence de l'épouse par rapport au total des mariages dans la région de résidence de l'époux avant le mariage

Résidence de l'époux	Résidence de l'épouse				
	Total	Région de Bruxelles-Capitale	Région flamande	Région wallonne	Domicilié à l'étranger
<b>Total</b>	<b>100,00</b>	<b>10,92</b>	<b>53,64</b>	<b>30,15</b>	<b>5,26</b>
Région de Bruxelles-Capitale	100,00	78,91	4,42	4,98	11,67
Région flamande	100,00	0,75	94,99	0,43	3,81
Région wallonne	100,00	1,32	0,83	92,68	5,15
Domicilié à l'étranger	100,00	28,29	31,03	33,08	7,57

### Pourcentage de mariages selon la région de résidence de l'époux par rapport au total des mariages dans la région de résidence de l'épouse avant le mariage

Résidence de l'époux	Résidence de l'épouse				
	Total	Région de Bruxelles-Capitale	Région flamande	Région wallonne	Domicilié à l'étranger
<b>Total</b>	<b>100,00</b>	<b>100,00</b>	<b>100,00</b>	<b>100,00</b>	<b>100,00</b>
Région de Bruxelles-Capitale	11,12	80,33	0,92	1,84	24,64
Région flamande	54,14	3,74	95,87	0,78	39,20
Région wallonne	29,99	3,65	0,47	92,17	29,34
Domicilié à l'étranger	4,74	12,29	2,74	5,20	6,82

## Évolution du nombre de mariages d'après l'état civil antérieur des conjoints de 1996 à 2005

*En chiffres absolus*

Année	Total des mariages	Deux célibataires	Veuves et hommes célibataires	Divorcées et hommes célibataires	Femmes célibataires et veufs	Deux veufs	Divorcées et veufs	Femmes célibataires et divorcés	Veuves et divorcés	Deux divorcés
1996	<b>50.552</b>	34.687	171	4.061	203	125	564	4.098	209	6.434
1997	<b>47.759</b>	32.907	167	3.711	216	123	486	3.910	202	6.037
1998	<b>44.393</b>	30.441	155	3.642	205	111	511	3.661	196	5.471
1999	<b>44.171</b>	29.782	130	3.776	212	90	494	3.767	217	5.703
2000	<b>45.123</b>	29.825	143	3.797	226	141	514	4.152	202	6.123
2001	<b>42.110</b>	27.783	150	3.561	171	103	490	3.840	195	5.817
2002	<b>40.434</b>	26.440	144	3.560	163	111	423	3.852	207	5.534
2003	<b>41.777</b>	26.691	160	3.905	204	110	402	4.165	203	5.937
2004	<b>43.296</b>	27.270	179	4.084	188	102	430	4.418	214	6.411
2005	<b>43.141</b>	26.988	121	4.173	192	88	477	4.374	261	6.467

*En pourcentage*

1996	<b>100,00</b>	68,60	0,33	8,02	0,39	0,24	1,11	8,09	0,41	12,72
1997	<b>100,00</b>	68,88	0,34	7,76	0,45	0,25	1,01	8,18	0,42	12,64
1998	<b>100,00</b>	68,56	0,34	8,20	0,45	0,25	1,15	8,24	0,44	12,32
1999	<b>100,00</b>	67,42	0,29	8,54	0,47	0,20	1,11	8,52	0,49	12,91
2000	<b>100,00</b>	66,07	0,31	8,41	0,49	0,31	1,13	9,19	0,44	13,56
2001	<b>100,00</b>	65,96	0,35	8,44	0,40	0,24	1,16	9,11	0,46	13,81
2002	<b>100,00</b>	65,37	0,34	8,79	0,40	0,27	1,04	9,52	0,51	13,68
2003	<b>100,00</b>	63,87	0,38	9,33	0,48	0,26	0,96	9,96	0,48	14,21
2004	<b>100,00</b>	62,97	0,41	9,42	0,42	0,23	0,99	10,20	0,49	14,80
2005	<b>100,00</b>	62,54	0,28	9,66	0,43	0,20	1,10	10,13	0,60	14,99

# Mariages en 2005

## Répartition selon les régions du nombre de mariages d'après l'état civil antérieur des conjoints

	Total 1	Deux céliba- taires 2	Femmes céliba- taires et divorcés 3	Femmes céliba- taires et veufs 4	Veuves et hommes céliba- taires 5	Veuves et divorcés 6	Deux Veufs 7	Divorcées et hommes céliba- taires 8	Deux divorcés 9	Divorcées et veufs 10
Région de Bxl- Capitale	<b>5.307</b>	3.373	603	23	25	37	10	685	506	45
Région flamande	<b>24.046</b>	15.134	2.297	92	51	116	39	2.160	3.895	262
Région wallonne	<b>13.788</b>	8.481	1.474	77	45	108	39	1.328	2.066	170
<b>Belgique</b>	<b>43.141</b>	<b>26.988</b>	<b>4.374</b>	<b>192</b>	<b>121</b>	<b>261</b>	<b>88</b>	<b>4.173</b>	<b>6.467</b>	<b>477</b>

## Répartition proportionnelle selon les régions des mariages d'après l'état civil antérieur des conjoints

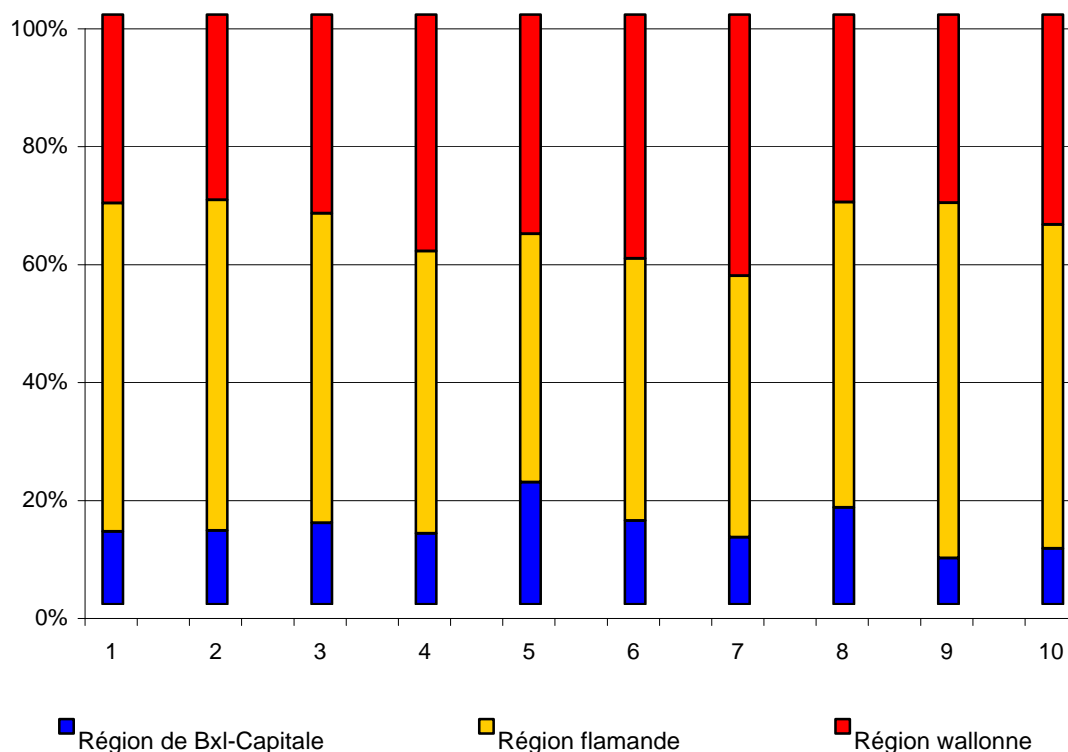

## Évolution du nombre de mariages d'après l'âge des conjoints de 1996 à 2005

*Age de l'époux*

Année	Total	< 20 ans	De 20 à 24 ans	De 25 à 29 ans	De 30 à 34 ans	De 35 à 39 ans	De 40 à 44 ans	De 45 à 49 ans	De 50 à 59 ans	De 60 à 69 ans	De 70 à 79 ans	80 ans et plus
1996	<b>50.552</b>	271	10.587	18.707	8.577	4.392	2.842	2.151	2.074	699	217	35
1997	<b>47.759</b>	239	9.263	18.164	8.248	4.262	2.604	2.020	2.068	652	196	43
1998	<b>44.393</b>	232	8.022	17.088	7.784	4.033	2.527	1.774	1.995	713	183	42
1999	<b>44.171</b>	220	7.106	16.686	8.040	4.289	2.804	1.902	2.186	682	215	41
2000	<b>45.123</b>	217	6.944	16.216	8.374	4.795	2.963	2.138	2.430	749	255	42
2001	<b>42.110</b>	185	6.197	14.867	8.087	4.429	2.871	2.106	2.375	731	207	55
2002	<b>40.434</b>	166	5.519	13.731	8.082	4.480	2.968	2.085	2.415	731	203	54
2003	<b>41.777</b>	169	5.266	13.543	8.334	4.950	3.227	2.312	2.848	817	254	57
2004	<b>43.296</b>	178	4.912	13.472	8.776	5.190	3.769	2.573	3.070	989	298	69
2005	<b>43.141</b>	173	4.495	13.117	8.829	5.361	3.882	2.693	3.204	1.040	287	60

*Age de l'épouse*

Année	Total	< 20 ans	De 20 à 24 ans	De 25 à 29 ans	De 30 à 34 ans	De 35 à 39 ans	De 40 à 44 ans	De 45 à 49 ans	De 50 à 59 ans	De 60 à 69 ans	De 70 à 79 ans	80 ans et plus
1996	<b>50.552</b>	1.877	17.736	15.375	6.361	3.583	2.371	1.675	1.248	250	65	11
1997	<b>47.759</b>	1.669	16.333	14.879	6.097	3.461	2.226	1.508	1.267	226	63	30
1998	<b>44.393</b>	1.554	14.312	14.472	5.649	3.234	2.111	1.478	1.272	231	67	13
1999	<b>44.171</b>	1.411	13.502	14.397	5.722	3.502	2.336	1.569	1.364	274	68	26
2000	<b>45.123</b>	1.410	13.112	14.485	6.169	3.702	2.556	1.805	1.502	301	72	9
2001	<b>42.110</b>	1.255	11.934	13.397	5.938	3.563	2.398	1.701	1.553	293	70	8
2002	<b>40.434</b>	1.168	10.671	13.102	5.836	3.499	2.484	1.687	1.642	260	71	14
2003	<b>41.777</b>	1.176	10.049	13.009	6.563	3.935	2.874	1.887	1.837	341	85	21
2004	<b>43.296</b>	1.065	9.620	13.613	6.797	4.333	3.108	2.103	2.119	436	83	19
2005	<b>43.141</b>	1.070	8.957	13.417	6.829	4.520	3.277	2.244	2.245	479	87	16

# Mariages en 2005

## Évolution du nombre de mariages d'après l'âge et l'état civil antérieur des conjoints de 1996 à 2005

### Hommes célibataires

Année	Total	< 20 ans	De 20 à 24 ans	De 25 à 29 ans	De 30 à 34 ans	De 35 à 39 ans	De 40 à 44 ans	De 45 à 49 ans	De 50 à 59 ans	De 60 à 69 ans	De 70 à 79 ans	80 ans et plus
1996	<b>38.919</b>	271	10.534	17.961	6.639	2.103	768	329	218	69	21	6
1997	<b>36.785</b>	238	9.230	17.479	6.403	2.130	720	279	220	65	14	7
1998	<b>34.238</b>	232	7.992	16.498	6.201	2.028	672	295	225	73	17	5
1999	<b>33.688</b>	219	7.083	16.198	6.433	2.240	831	330	256	67	26	5
2000	<b>33.765</b>	217	6.911	15.732	6.742	2.561	894	359	257	67	21	4
2001	<b>31.494</b>	185	6.152	14.447	6.639	2.424	896	385	265	67	30	4
2002	<b>30.144</b>	166	5.488	13.365	6.785	2.541	1.017	425	281	64	11	1
2003	<b>30.756</b>	168	5.232	13.186	6.967	2.858	1.206	556	434	118	27	4
2004	<b>31.533</b>	178	4.879	13.109	7.495	3.131	1.459	620	488	122	39	13
2005	<b>31.282</b>	173	4.467	12.767	7.609	3.313	1.575	727	484	123	32	12

### Veufs

Année	Total	< 20 ans	De 20 à 24 ans	De 25 à 29 ans	De 30 à 34 ans	De 35 à 39 ans	De 40 à 44 ans	De 45 à 49 ans	De 50 à 59 ans	De 60 à 69 ans	De 70 à 79 ans	80 ans et plus
1996	<b>892</b>	-	4	11	38	63	68	105	228	220	130	25
1997	<b>825</b>	-	1	13	35	46	64	102	233	198	105	28
1998	<b>827</b>	-	-	10	30	52	68	71	236	216	115	29
1999	<b>796</b>	-	1	11	28	47	73	88	212	192	115	29
2000	<b>881</b>	-	2	9	30	55	64	116	249	184	139	33
2001	<b>764</b>	-	-	7	39	40	52	86	213	193	95	39
2002	<b>697</b>	-	2	7	20	32	56	60	212	170	94	44
2003	<b>716</b>	-	1	5	14	44	47	71	210	156	129	39
2004	<b>720</b>	-	1	1	13	28	68	68	205	182	117	37
2005	<b>757</b>	-	-	7	11	38	51	75	226	193	119	37

### Divorcés

Année	Total	< 20 ans	De 20 à 24 ans	De 25 à 29 ans	De 30 à 34 ans	De 35 à 39 ans	De 40 à 44 ans	De 45 à 49 ans	De 50 à 59 ans	De 60 à 69 ans	De 70 à 79 ans	80 ans et plus
1996	<b>10.741</b>	-	49	735	1.900	2.226	2.006	1.717	1.628	410	66	4
1997	<b>10.149</b>	1	32	672	1.810	2.086	1.820	1.639	1.615	389	77	8
1998	<b>9.328</b>	-	30	580	1.553	1.953	1.787	1.408	1.534	424	51	8
1999	<b>9.687</b>	1	22	477	1.579	2.002	1.900	1.484	1.718	423	74	7
2000	<b>10.477</b>	-	31	475	1.602	2.179	2.005	1.663	1.924	498	95	5
2001	<b>9.852</b>	-	45	413	1.409	1.965	1.923	1.635	1.897	471	82	12
2002	<b>9.593</b>	-	29	359	1.277	1.907	1.895	1.600	1.922	497	98	9
2003	<b>10.305</b>	1	33	352	1.353	2.048	1.974	1.685	2.204	543	98	14
2004	<b>11.043</b>	-	32	362	1.268	2.031	2.242	1.885	2.377	685	142	19
2005	<b>11.102</b>	-	28	343	1.209	2.010	2.256	1.891	2.494	724	136	11

## Femmes célibataires

Année	Total	< 20 ans	De 20 à 24 ans	De 25 à 29 ans	De 30 à 34 ans	De 35 à 39 ans	De 40 à 44 ans	De 45 à 49 ans	De 50 à 59 ans	De 60 à 69 ans	De 70 à 79 ans	80 ans et plus
1996	<b>38.988</b>	1.872	17.444	13.730	3.867	1.267	450	199	117	36	5	1
1997	<b>37.033</b>	1.665	16.091	13.445	3.785	1.235	457	177	116	40	7	15
1998	<b>34.307</b>	1.550	14.067	13.131	3.598	1.178	439	177	129	24	10	4
1999	<b>33.761</b>	1.406	13.292	13.137	3.640	1.313	543	204	159	36	19	12
2000	<b>34.203</b>	1.407	12.897	13.301	4.069	1.430	613	274	171	28	10	3
2001	<b>31.794</b>	1.249	11.721	12.353	3.947	1.443	607	264	166	32	10	2
2002	<b>30.455</b>	1.163	10.478	12.154	4.034	1.481	599	295	203	35	9	4
2003	<b>31.060</b>	1.173	9.858	12.052	4.586	1.739	879	390	297	58	23	5
2004	<b>31.876</b>	1.063	9.435	12.670	4.909	1.990	981	416	329	60	16	7
2005	<b>31.554</b>	1.068	8.780	12.540	5.029	2.187	1.009	502	349	75	11	4

## Veuves

Année	Total	< 20 ans	De 20 à 24 ans	De 25 à 29 ans	De 30 à 34 ans	De 35 à 39 ans	De 40 à 44 ans	De 45 à 49 ans	De 50 à 59 ans	De 60 à 69 ans	De 70 à 79 ans	80 ans et plus
1996	<b>505</b>	-	4	34	76	59	55	67	93	72	38	7
1997	<b>492</b>	-	7	33	60	59	59	59	107	67	33	8
1998	<b>462</b>	-	5	36	44	61	63	66	90	56	35	6
1999	<b>437</b>	-	8	22	55	54	59	61	77	65	30	6
2000	<b>486</b>	-	1	34	47	66	61	76	97	63	38	3
2001	<b>448</b>	-	8	25	52	56	52	62	104	56	29	4
2002	<b>462</b>	-	1	29	52	63	66	65	92	51	36	7
2003	<b>473</b>	-	7	23	54	56	65	61	105	59	32	11
2004	<b>495</b>	-	4	22	39	62	67	60	127	79	29	6
2005	<b>470</b>	-	1	22	30	50	80	64	108	76	33	6

## Divorcées

Année	Total	< 20 ans	De 20 à 24 ans	De 25 à 29 ans	De 30 à 34 ans	De 35 à 39 ans	De 40 à 44 ans	De 45 à 49 ans	De 50 à 59 ans	De 60 à 69 ans	De 70 à 79 ans	80 ans et plus
1996	<b>11.059</b>	5	288	1.611	2.418	2.257	1.866	1.409	1.038	142	22	3
1997	<b>10.234</b>	4	235	1.401	2.252	2.167	1.710	1.272	1.044	119	23	7
1998	<b>9.624</b>	4	240	1.305	2.007	1.995	1.609	1.235	1.053	151	22	3
1999	<b>9.973</b>	5	202	1.238	2.027	2.135	1.734	1.304	1.128	173	19	8
2000	<b>10.434</b>	3	214	1.150	2.053	2.206	1.882	1.455	1.234	210	24	3
2001	<b>9.868</b>	6	205	1.019	1.939	2.064	1.739	1.375	1.283	205	31	2
2002	<b>9.517</b>	5	192	919	1.750	1.955	1.819	1.327	1.347	174	26	3
2003	<b>10.244</b>	3	184	934	1.923	2.140	1.930	1.436	1.435	224	30	5
2004	<b>10.925</b>	2	181	921	1.849	2.281	2.060	1.627	1.663	297	38	6
2005	<b>11.117</b>	2	176	855	1.770	2.283	2.188	1.678	1.788	328	43	6

# Mariages en 2005

## Évolution de l'âge moyen et de l'âge médian des conjoints de 1996 à 2005

Année	Âge (en années et mois) moyen		Âge (en années et mois) médian	
	Hommes	Femmes	Hommes	Femmes
1996	31 a 07 m	29 a 00 m	28 a 06 m	26 a 03 m
1997	31 a 09 m	29 a 01 m	28 a 08 m	26 a 05 m
1998	32 a 00 m	29 a 03 m	28 a 10 m	26 a 07 m
1999	32 a 06 m	29 a 08 m	29 a 03 m	26 a 11 m
2000	32 a 11 m	30 a 01 m	29 a 08 m	27 a 03 m
2001	33 a 02 m	30 a 04 m	29 a 11 m	27 a 05 m
2002	33 a 07 m	30 a 07 m	30 a 04 m	27 a 09 m
2003	34 a 02 m	31 a 03 m	30 a 10 m	28 a 04 m
2004	34 a 09 m	31 a 09 m	31 a 05 m	28 a 09 m
2005	35 a 00 m	32 a 01 m	31 a 10 m	29 a 01 m

## Évolution de l'âge moyen et de l'âge médian des conjoints de 1996 à 2005 - graphique

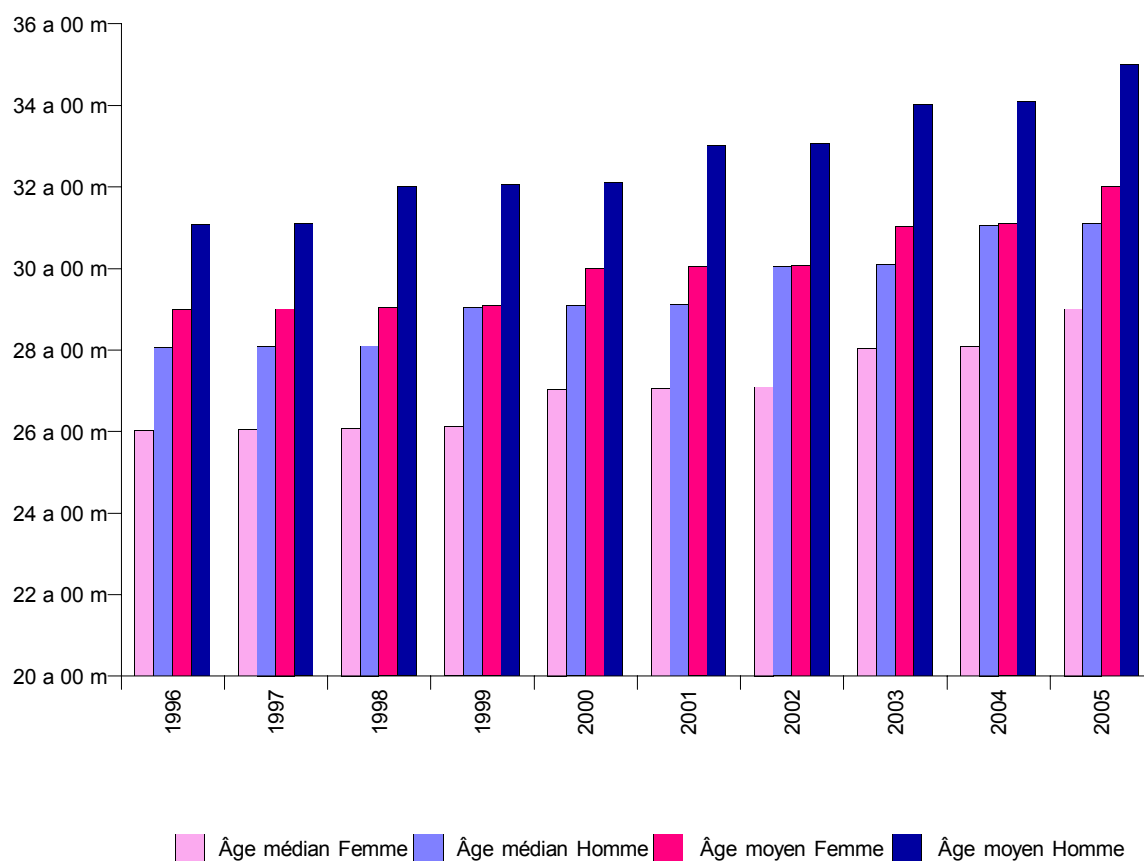

## Évolution de l'âge moyen des conjoints selon leur état civil antérieur de 2001 à 2005

	2001	2002	2003	2004	2005
Hommes célibataires	29 a 03 m	29 a 07 m	30 a 01 m	30 a 06 m	30 a 09 m
Femmes célibataires	27 a 00 m	27 a 03 m	27 a 10 m	28 a 01 m	28 a 04 m
Veufs	57 a 03 m	58 a 06 m	58 a 11 m	59 a 01 m	58 a 09 m
Veuves	48 a 01 m	48 a 05 m	49 a 01 m	50 a 00 m	50 a 04 m
Divorcés	43 a 09 m	44 a 02 m	44 a 05 m	45 a 01 m	45 a 04 m
Divorcées	40 a 03 m	40 a 06 m	40 a 08 m	41 a 04 m	41 a 09 m

## Évolution de l'âge moyen des conjoints selon leur état civil antérieur de 2001 à 2005 - graphique

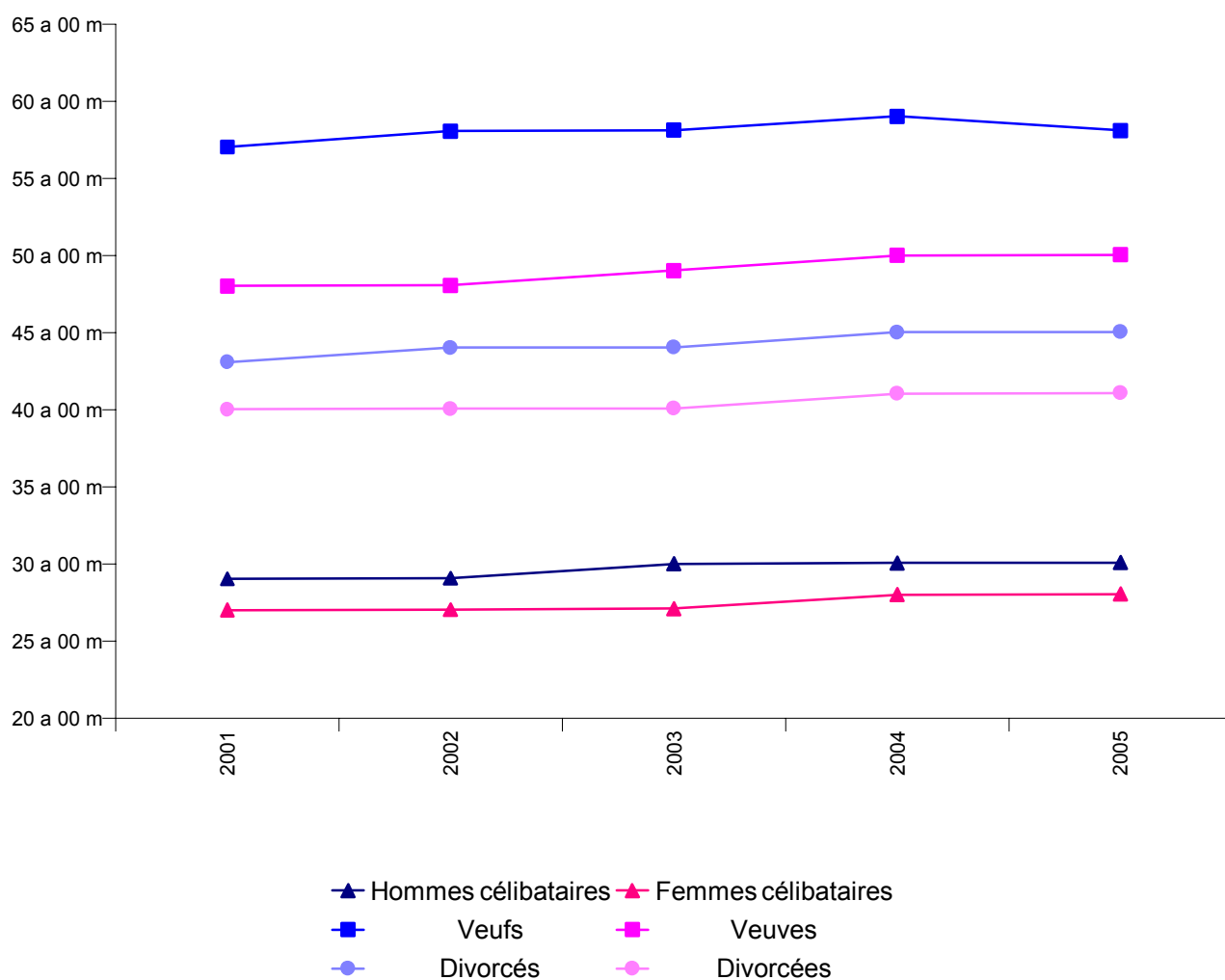

## Mariages en 2005

### Évolution de l'âge moyen de la femme en fonction de l'âge du mari de 2001 à 2005

Classe d'âges du mari	2001	2002	2003	2004	2005
Moins de 20 ans	21 a 01 m	21 a 01 m	21 a 06 m	21 a 06 m	21 a 06 m
De 20 à 24 ans	23 a 06 m	23 a 06 m	23 a 07 m	23 a 08 m	23 a 08 m
De 25 à 29 ans	26 a 00 m	26 a 02 m	26 a 03 m	26 a 05 m	26 a 05 m
De 30 à 34 ans	29 a 04 m	29 a 04 m	29 a 07 m	29 a 09 m	29 a 11 m
De 35 à 39 ans	33 a 02 m	33 a 02 m	33 a 06 m	33 a 07 m	33 a 10 m
De 40 à 44 ans	37 a 05 m	37 a 01 m	37 a 05 m	37 a 05 m	37 a 09 m
De 45 à 49 ans	40 a 10 m	41 a 02 m	41 a 02 m	41 a 05 m	41 a 05 m
De 50 à 59 ans	45 a 09 m	45 a 11 m	45 a 11 m	46 a 01 m	46 a 06 m
De 60 à 69 ans	52 a 00 m	51 a 04 m	52 a 01 m	52 a 02 m	52 a 11 m
De 70 à 79 ans	59 a 09 m	60 a 01 m	59 a 08 m	59 a 06 m	60 a 05 m
80 ans et plus	63 a 09 m	64 a 00 m	68 a 00 m	66 a 01 m	67 a 10 m
Inconnu				34 a 04 m	

### Évolution de l'âge moyen du mari en fonction de l'âge de la femme de 2001 à 2005

Classe d'âges de la femme	2001	2002	2003	2004	2005
Moins de 20 ans	25 a 02 m	25 a 01 m	25 a 07 m	25 a 01 m	25 a 06 m
De 20 à 24 ans	26 a 09 m	27 a 00 m	27 a 00 m	27 a 03 m	27 a 04 m
De 25 à 29 ans	29 a 11 m	30 a 00 m	30 a 01 m	30 a 04 m	30 a 03 m
De 30 à 34 ans	35 a 00 m	34 a 11 m	35 a 00 m	35 a 03 m	35 a 02 m
De 35 à 39 ans	39 a 05 m	39 a 06 m	39 a 10 m	39 a 09 m	39 a 10 m
De 40 à 44 ans	43 a 11 m	44 a 02 m	44 a 01 m	44 a 03 m	44 a 00 m
De 45 à 49 ans	48 a 05 m	48 a 05 m	48 a 07 m	48 a 05 m	48 a 03 m
De 50 à 59 ans	54 a 09 m	54 a 05 m	54 a 05 m	54 a 08 m	54 a 07 m
De 60 à 69 ans	63 a 06 m	64 a 01 m	63 a 05 m	63 a 09 m	63 a 05 m
De 70 à 79 ans	71 a 11 m	71 a 02 m	72 a 09 m	71 a 10 m	73 a 11 m
80 ans et plus	86 a 01 m	73 a 01 m	77 a 09 m	76 a 06 m	79 a 09 m
Inconnu				25 a 08 m	

**Âge moyen des conjoints au mariage selon leur état civil antérieur**

	Âge moyen du mari	Âge moyen de la femme	Différence d'âge
Hommes célibataires et femmes célibataires	29 a 10 m	27 a 05 m	2 a 05 m
Hommes célibataires et femmes divorcées	36 a 04 m	37 a 11 m	-1 a 07 m
Hommes célibataires et femmes veuves	42 a 09 m	43 a 06 m	- a 9 m
Hommes veufs et femmes célibataires	53 a 07 m	42 a 01 m	11 a 06 m
Hommes veufs et femmes divorcées	59 a 03 m	51 a 10 m	7 a 05 m
Hommes veufs et femmes veuves	66 a 11 m	60 a 03 m	6 a 08 m
Hommes divorcés et femmes célibataires	42 a 01 m	33 a 06 m	8 a 07 m
Hommes divorcés et femmes divorcées	47 a 02 m	43 a 06 m	3 a 08 m
Hommes divorcés et femmes veuves	53 a 00 m	50 a 01 m	2 a 11 m

## Mariages en 2005

---

### Nombre de mariages d'après l'état civil antérieur des conjoints

---

	Total des femmes	Femmes célibataires	Femmes veuves	Femmes divorcées	Femmes d'état civil inconnu
<b>Total des hommes</b>	<b>43.141</b>	<b>31.322</b>	<b>470</b>	<b>11.117</b>	<b>232</b>
<b>Hommes célibataires</b>	<b>31.095</b>	26.740	121	4.140	94
<b>Hommes veufs</b>	<b>757</b>	189	88	477	3
<b>Hommes divorcés</b>	<b>11.102</b>	4.330	261	6.467	44
<b>Hommes d'état civil inconnu</b>	<b>187</b>	63	-	33	91

---

## Nombre de mariages d'après l'âge respectif des conjoints et leur état civil antérieur

### Ensemble des mariages

Age de l'époux	Total	Age de l'épouse										
		Moins de 20 ans	De 20 à 24 ans	De 25 à 29 ans	De 30 à 34 ans	De 35 à 39 ans	De 40 à 44 ans	De 45 à 49 ans	De 50 à 59 ans	De 60 à 69 ans	De 70 à 79 ans	80 ans et plus
<b>Total</b>	<b>43.141</b>	<b>1.070</b>	<b>8.957</b>	<b>13.417</b>	<b>6.829</b>	<b>4.520</b>	<b>3.277</b>	<b>2.244</b>	<b>2.245</b>	<b>479</b>	<b>87</b>	<b>16</b>
Moins de 20 ans	173	78	72	18	3	1	1	-	-	-	-	-
De 20 à 24 ans	4.495	497	2.860	889	161	48	25	11	4	-	-	-
De 25 à 29 ans	13.117	338	4.322	6.927	1.075	282	107	37	26	3	-	-
De 30 à 34 ans	8.829	105	1.124	3.755	2.663	769	274	91	43	5	-	-
De 35 à 39 ans	5.361	26	353	1.153	1.632	1.375	554	187	74	6	1	-
De 40 à 44 ans	3.882	15	115	414	768	1.118	911	394	136	11	-	-
De 45 à 49 ans	2.693	5	60	157	317	522	713	607	296	16	-	-
De 50 à 59 ans	3.204	4	42	88	182	350	593	734	1.093	117	1	-
De 60 à 69 ans	1.040	2	9	13	27	50	85	163	464	204	20	3
De 70 à 79 ans	287	-	-	2	1	4	13	18	100	100	45	4
80 ans et plus	60	-	-	1	-	1	1	2	9	17	20	9

### Ensemble des mariages de femmes célibataires

Age de l'époux	Total	Age de l'épouse										
		Moins de 20 ans	De 20 à 24 ans	De 25 à 29 ans	De 30 à 34 ans	De 35 à 39 ans	De 40 à 44 ans	De 45 à 49 ans	De 50 à 59 ans	De 60 à 69 ans	De 70 à 79 ans	80 ans et plus
<b>Total</b>	<b>31.322</b>	<b>1.064</b>	<b>8.752</b>	<b>12.488</b>	<b>4.994</b>	<b>2.151</b>	<b>981</b>	<b>480</b>	<b>326</b>	<b>72</b>	<b>11</b>	<b>3</b>
Moins de 20 ans	164	77	70	15	2	-	-	-	-	-	-	-
De 20 à 24 ans	4.264	496	2.813	812	110	18	11	2	2	-	-	-
De 25 à 29 ans	12.191	334	4.247	6.631	809	125	25	9	9	2	-	-
De 30 à 34 ans	7.202	105	1.077	3.468	2.077	368	81	18	7	1	-	-
De 35 à 39 ans	3.396	26	336	999	1.147	698	139	40	10	-	1	-
De 40 à 44 ans	1.861	15	105	346	498	525	273	84	13	2	-	-
De 45 à 49 ans	1.010	5	54	135	204	233	203	133	39	4	-	-
De 50 à 59 ans	901	4	41	67	126	161	207	141	141	13	-	-
De 60 à 69 ans	260	2	9	12	20	20	37	51	83	26	-	-
De 70 à 79 ans	56	-	-	2	1	2	4	2	20	16	8	1
80 ans et plus	17	-	-	1	-	1	1	-	2	8	2	2

# Mariages en 2005

## Nombre de mariages d'après l'âge respectif des conjoints et leur état civil antérieur

### Ensemble des mariages de femmes divorcées

Age de l'époux	Total	Age de l'épouse										
		Moins de 20 ans	De 20 à 24 ans	De 25 à 29 ans	De 30 à 34 ans	De 35 à 39 ans	De 40 à 44 ans	De 45 à 49 ans	De 50 à 59 ans	De 60 à 69 ans	De 70 à 79 ans	80 ans et plus
<b>Total</b>	<b>11.117</b>	<b>2</b>	<b>176</b>	<b>855</b>	<b>1.770</b>	<b>2.283</b>	<b>2.188</b>	<b>1.678</b>	<b>1.788</b>	<b>328</b>	<b>43</b>	<b>6</b>
Moins de 20 ans	9	1	2	3	1	1	1	-	-	-	-	-
De 20 à 24 ans	215	-	42	72	50	28	14	7	2	-	-	-
De 25 à 29 ans	858	1	60	267	258	150	77	28	16	1	-	-
De 30 à 34 ans	1.556	-	42	264	563	393	186	69	35	4	-	-
De 35 à 39 ans	1.893	-	15	144	469	655	403	139	62	6	-	-
De 40 à 44 ans	1.936	-	9	64	260	574	616	295	113	5	-	-
De 45 à 49 ans	1.596	-	5	21	110	276	480	456	238	10	-	-
De 50 à 59 ans	2.156	-	1	19	52	175	359	570	897	83	-	-
De 60 à 69 ans	690	-	-	1	7	29	44	99	356	142	10	2
De 70 à 79 ans	184	-	-	-	-	2	8	14	63	72	23	2
80 ans et plus	24	-	-	-	-	-	-	1	6	5	10	2

### Ensemble des mariages de femmes veuves

Age de l'époux	Total	Age de l'épouse									
		De 20 à 24 ans	De 25 à 29 ans	De 30 à 34 ans	De 35 à 39 ans	De 40 à 44 ans	De 45 à 49 ans	De 50 à 59 ans	De 60 à 69 ans	De 70 à 79 ans	80 ans et plus
<b>Total</b>	<b>470</b>	<b>1</b>	<b>22</b>	<b>30</b>	<b>50</b>	<b>80</b>	<b>64</b>	<b>108</b>	<b>76</b>	<b>33</b>	<b>6</b>
De 20 à 24 ans	4	-	4	-	-	-	-	-	-	-	-
De 25 à 29 ans	15	-	5	3	2	5	-	-	-	-	-
De 30 à 34 ans	29	1	7	8	6	4	2	1	-	-	-
De 35 à 39 ans	40	-	2	6	13	10	7	2	-	-	-
De 40 à 44 ans	52	-	1	7	8	12	13	7	4	-	-
De 45 à 49 ans	61	-	1	3	9	22	13	12	1	-	-
De 50 à 59 ans	127	-	2	3	12	25	17	47	20	1	-
De 60 à 69 ans	77	-	-	-	-	1	9	21	35	10	1
De 70 à 79 ans	47	-	-	-	-	1	2	17	12	14	1
80 ans et plus	18	-	-	-	-	-	1	1	4	8	4

## Nombre de mariages d'après l'âge respectif des conjoints et leur état civil antérieur

### Ensemble des mariages de femmes dont l'état civil est inconnu

Age de l'époux	Age de l'épouse										
	Total	Moins de 20 ans	De 20 à 24 ans	De 25 à 29 ans	De 30 à 34 ans	De 35 à 39 ans	De 40 à 44 ans	De 45 à 49 ans	De 50 à 59 ans	De 60 à 69 ans	80 ans et plus
<b>Total</b>	<b>232</b>	<b>4</b>	<b>28</b>	<b>52</b>	<b>35</b>	<b>36</b>	<b>28</b>	<b>22</b>	<b>23</b>	<b>3</b>	<b>1</b>
De 20 à 24 ans	12	1	5	1	1	2	-	2	-	-	-
De 25 à 29 ans	53	3	15	24	5	5	-	-	1	-	-
De 30 à 34 ans	42	-	4	16	15	2	3	2	-	-	-
De 35 à 39 ans	32	-	2	8	10	9	2	1	-	-	-
De 40 à 44 ans	33	-	1	3	3	11	10	2	3	-	-
De 45 à 49 ans	26	-	1	-	-	4	8	5	7	1	-
De 50 à 59 ans	20	-	-	-	1	2	2	6	8	1	-
De 60 à 69 ans	13	-	-	-	-	1	3	4	4	1	-
80 ans et plus	1	-	-	-	-	-	-	-	-	-	1

### Ensemble des mariages d'hommes célibataires

Age de l'époux	Age de l'épouse											
	Total	Moins de 20 ans	De 20 à 24 ans	De 25 à 29 ans	De 30 à 34 ans	De 35 à 39 ans	De 40 à 44 ans	De 45 à 49 ans	De 50 à 59 ans	De 60 à 69 ans	De 70 à 79 ans	80 ans et plus
<b>Total</b>	<b>31.095</b>	<b>1.004</b>	<b>8.374</b>	<b>11.938</b>	<b>4.936</b>	<b>2.353</b>	<b>1.229</b>	<b>659</b>	<b>494</b>	<b>93</b>	<b>12</b>	<b>3</b>
Moins de 20 ans	172	77	72	18	3	1	1	-	-	-	-	-
De 20 à 24 ans	4.459	490	2.842	882	160	47	24	11	3	-	-	-
De 25 à 29 ans	12.731	324	4.210	6.764	1.016	253	99	36	26	3	-	-
De 30 à 34 ans	7.565	94	966	3.312	2.269	601	210	73	36	4	-	-
De 35 à 39 ans	3.290	14	219	733	1.039	825	295	106	55	3	1	-
De 40 à 44 ans	1.548	4	40	163	332	458	329	152	63	7	-	-
De 45 à 49 ans	714	1	16	49	83	126	168	170	93	8	-	-
De 50 à 59 ans	463	-	7	16	31	42	85	93	162	26	1	-
De 60 à 69 ans	113	-	2	-	3	-	15	16	44	31	1	1
De 70 à 79 ans	29	-	-	1	-	-	2	2	10	9	5	-
80 ans et plus	11	-	-	-	-	-	1	-	2	2	4	2

# Mariages en 2005

## Nombre de mariages d'après l'âge respectif des conjoints et leur état civil antérieur

### Mariages entre célibataires

Age de l'époux	Total	Age de l'épouse										
		Moins de 20 ans	De 20 à 24 ans	De 25 à 29 ans	De 30 à 34 ans	De 35 à 39 ans	De 40 à 44 ans	De 45 à 49 ans	De 50 à 59 ans	De 60 à 69 ans	De 70 à 79 ans	80 ans et plus
<b>Total</b>	<b>26.740</b>	<b>1.000</b>	<b>8.231</b>	<b>11.328</b>	<b>3.917</b>	<b>1.372</b>	<b>493</b>	<b>222</b>	<b>140</b>	<b>32</b>	<b>4</b>	<b>1</b>
Moins de 20 ans	163	76	70	15	2	-	-	-	-	-	-	-
De 20 à 24 ans	4.239	490	2.800	808	110	17	11	2	1	-	-	-
De 25 à 29 ans	11.930	321	4.156	6.520	776	114	23	9	9	2	-	-
De 30 à 34 ans	6.424	94	933	3.121	1.861	323	69	16	6	1	-	-
De 35 à 39 ans	2.373	14	210	661	829	521	102	26	9	-	1	-
De 40 à 44 ans	955	4	38	145	252	297	155	50	12	2	-	-
De 45 à 49 ans	377	1	16	45	61	75	81	70	24	4	-	-
De 50 à 59 ans	210	-	6	12	23	25	42	40	54	8	-	-
De 60 à 69 ans	52	-	2	-	3	-	7	9	21	10	-	-
De 70 à 79 ans	12	-	-	1	-	-	2	-	3	4	2	-
80 ans et plus	5	-	-	-	-	-	1	-	1	1	1	1

### Mariages entre hommes célibataires et divorcés

Age de l'époux	Total	Age de l'épouse										
		Moins de 20 ans	De 20 à 24 ans	De 25 à 29 ans	De 30 à 34 ans	De 35 à 39 ans	De 40 à 44 ans	De 45 à 49 ans	De 50 à 59 ans	De 60 à 69 ans	De 70 à 79 ans	
<b>Total</b>	<b>4.140</b>	<b>2</b>	<b>134</b>	<b>579</b>	<b>982</b>	<b>945</b>	<b>702</b>	<b>415</b>	<b>325</b>	<b>52</b>	<b>4</b>	
Moins de 20 ans	9	1	2	3	1	1	1	-	-	-	-	
De 20 à 24 ans	209	-	39	71	49	28	13	7	2	-	-	
De 25 à 29 ans	764	1	52	230	233	132	72	27	16	1	-	
De 30 à 34 ans	1.095	-	30	182	392	271	134	53	30	3	-	
De 35 à 39 ans	881	-	8	68	202	296	186	74	44	3	-	
De 40 à 44 ans	564	-	2	17	76	153	166	99	47	4	-	
De 45 à 49 ans	316	-	-	4	21	50	82	96	60	3	-	
De 50 à 59 ans	236	-	1	4	8	14	40	51	101	17	-	
De 60 à 69 ans	51	-	-	-	-	-	8	7	20	16	-	
De 70 à 79 ans	11	-	-	-	-	-	-	1	4	4	2	
80 ans et plus	4	-	-	-	-	-	-	-	1	1	2	

## Nombre de mariages d'après l'âge respectif des conjoints et leur état civil antérieur

### Mariages entre hommes célibataires et veuves

Age de l'époux	Total	Age de l'épouse									
		De 20 à 24 ans	De 25 à 29 ans	De 30 à 34 ans	De 35 à 39 ans	De 40 à 44 ans	De 45 à 49 ans	De 50 à 59 ans	De 60 à 69 ans	De 70 à 79 ans	80 ans et plus
<b>Total</b>	<b>121</b>	<b>1</b>	<b>15</b>	<b>19</b>	<b>17</b>	<b>24</b>	<b>12</b>	<b>19</b>	<b>8</b>	<b>4</b>	<b>2</b>
De 20 à 24 ans	3	-	3	-	-	-	-	-	-	-	-
De 25 à 29 ans	13	-	4	3	2	4	-	-	-	-	-
De 30 à 34 ans	25	1	5	8	5	4	2	-	-	-	-
De 35 à 39 ans	24	-	2	5	5	5	5	2	-	-	-
De 40 à 44 ans	14	-	1	2	2	5	1	2	1	-	-
De 45 à 49 ans	11	-	-	1	1	4	1	4	-	-	-
De 50 à 59 ans	13	-	-	-	2	2	2	5	1	1	-
De 60 à 69 ans	10	-	-	-	-	-	-	3	5	1	1
De 70 à 79 ans	6	-	-	-	-	-	1	3	1	1	-
80 ans et plus	2	-	-	-	-	-	-	-	-	1	1

### Mariages entre hommes célibataires et femmes dont l'état civil est inconnu

Age de l'époux	Total	Age de l'épouse								
		Moins de 20 ans	De 20 à 24 ans	De 25 à 29 ans	De 30 à 34 ans	De 35 à 39 ans	De 40 à 44 ans	De 45 à 49 ans	De 50 à 59 ans	De 60 à 69 ans
<b>Total</b>	<b>94</b>	<b>2</b>	<b>8</b>	<b>16</b>	<b>18</b>	<b>19</b>	<b>10</b>	<b>10</b>	<b>10</b>	<b>1</b>
De 20 à 24 ans	8	-	3	-	1	2	-	2	-	-
De 25 à 29 ans	24	2	2	10	4	5	-	-	1	-
De 30 à 34 ans	21	-	2	4	8	2	3	2	-	-
De 35 à 39 ans	12	-	1	2	3	3	2	1	-	-
De 40 à 44 ans	15	-	-	-	2	6	3	2	2	-
De 45 à 49 ans	10	-	-	-	-	-	1	3	5	1
De 50 à 59 ans	4	-	-	-	-	1	1	-	2	-

# Mariages en 2005

## Nombre de mariages d'après l'âge respectif des conjoints et leur état civil antérieur

### Ensemble des mariages d'hommes divorcés

Age de l'époux	Total	Age de l'épouse										
		Moins de 20 ans	De 20 à 24 ans	De 25 à 29 ans	De 30 à 34 ans	De 35 à 39 ans	De 40 à 44 ans	De 45 à 49 ans	De 50 à 59 ans	De 60 à 69 ans	De 70 à 79 ans	80 ans et plus
<b>Total</b>	<b>11.102</b>	<b>60</b>	<b>549</b>	<b>1.399</b>	<b>1.819</b>	<b>2.069</b>	<b>1.953</b>	<b>1.453</b>	<b>1.477</b>	<b>276</b>	<b>40</b>	<b>7</b>
De 20 à 24 ans	28	6	13	6	1	1	1	-	-	-	-	-
De 25 à 29 ans	343	13	95	143	57	28	7	-	-	-	-	-
De 30 à 34 ans	1.209	10	152	419	376	165	61	18	7	1	-	-
De 35 à 39 ans	2.010	12	132	404	571	534	257	78	19	3	-	-
De 40 à 44 ans	2.256	11	74	244	421	636	563	234	69	4	-	-
De 45 à 49 ans	1.891	3	42	103	230	379	516	419	193	6	-	-
De 50 à 59 ans	2.494	4	35	69	141	283	481	586	821	74	-	-
De 60 à 69 ans	724	1	6	10	21	41	61	110	321	133	18	2
De 70 à 79 ans	136	-	-	1	1	2	6	7	46	51	19	3
80 ans et plus	11	-	-	-	-	-	-	1	1	4	3	2

### Mariages entre hommes divorcés et femmes célibataires

Age de l'époux	Total	Age de l'épouse										
		Moins de 20 ans	De 20 à 24 ans	De 25 à 29 ans	De 30 à 34 ans	De 35 à 39 ans	De 40 à 44 ans	De 45 à 49 ans	De 50 à 59 ans	De 60 à 69 ans	80 ans et plus	
<b>Total</b>	<b>4.330</b>	<b>60</b>	<b>505</b>	<b>1.120</b>	<b>1.039</b>	<b>726</b>	<b>462</b>	<b>234</b>	<b>155</b>	<b>27</b>	<b>2</b>	
De 20 à 24 ans	21	6	10	4	-	1	-	-	-	-	-	
De 25 à 29 ans	249	13	87	105	32	11	1	-	-	-	-	
De 30 à 34 ans	756	10	141	338	209	44	11	2	1	-	-	
De 35 à 39 ans	993	12	124	328	308	170	37	13	1	-	-	
De 40 à 44 ans	869	11	66	196	235	215	113	32	1	-	-	
De 45 à 49 ans	604	3	36	85	141	147	118	61	13	-	-	
De 50 à 59 ans	641	4	35	54	96	122	154	94	77	5	-	
De 60 à 69 ans	173	1	6	9	17	15	26	32	55	12	-	
De 70 à 79 ans	20	-	-	1	1	1	2	-	7	7	1	
80 ans et plus	4	-	-	-	-	-	-	-	-	3	1	

## Nombre de mariages d'après l'âge respectif des conjoints et leur état civil antérieur

### Mariages entre divorcés

Age de l'époux	Total	Age de l'épouse									
		De 20 à 24 ans	De 25 à 29 ans	De 30 à 34 ans	De 35 à 39 ans	De 40 à 44 ans	De 45 à 49 ans	De 50 à 59 ans	De 60 à 69 ans	De 70 à 79 ans	80 ans et plus
<b>Total</b>	<b>6.467</b>	<b>41</b>	<b>265</b>	<b>764</b>	<b>1.303</b>	<b>1.429</b>	<b>1.172</b>	<b>1.255</b>	<b>210</b>	<b>24</b>	<b>4</b>
De 20 à 24 ans	6	3	1	1	-	1	-	-	-	-	-
De 25 à 29 ans	91	8	37	24	17	5	-	-	-	-	-
De 30 à 34 ans	447	11	78	166	120	50	16	5	1	-	-
De 35 à 39 ans	994	7	72	261	355	215	63	18	3	-	-
De 40 à 44 ans	1.337	7	46	180	411	438	191	63	1	-	-
De 45 à 49 ans	1.232	5	17	87	221	379	346	172	5	-	-
De 50 à 59 ans	1.749	-	13	41	152	304	478	707	54	-	-
De 60 à 69 ans	505	-	1	4	26	33	71	256	103	9	2
De 70 à 79 ans	101	-	-	-	1	4	7	33	42	12	2
80 ans et plus	5	-	-	-	-	-	-	1	1	3	-

### Mariages entre hommes divorcés et veuves

Age de l'époux	Total	Age de l'épouse								
		De 25 à 29 ans	De 30 à 34 ans	De 35 à 39 ans	De 40 à 44 ans	De 45 à 49 ans	De 50 à 59 ans	De 60 à 69 ans	De 70 à 79 ans	80 ans et plus
<b>Total</b>	<b>261</b>	<b>7</b>	<b>11</b>	<b>29</b>	<b>51</b>	<b>44</b>	<b>63</b>	<b>39</b>	<b>16</b>	<b>1</b>
De 20 à 24 ans	1	1	-	-	-	-	-	-	-	-
De 25 à 29 ans	2	1	-	-	1	-	-	-	-	-
De 30 à 34 ans	4	2	-	1	-	-	1	-	-	-
De 35 à 39 ans	14	-	1	6	5	2	-	-	-	-
De 40 à 44 ans	37	-	5	6	7	11	5	3	-	-
De 45 à 49 ans	46	1	2	8	15	11	8	1	-	-
De 50 à 59 ans	97	2	3	8	22	13	34	15	-	-
De 60 à 69 ans	43	-	-	-	1	6	9	18	9	-
De 70 à 79 ans	15	-	-	-	-	-	6	2	7	-
80 ans et plus	2	-	-	-	-	1	-	-	-	1

# Mariages en 2005

## Nombre de mariages d'après l'âge respectif des conjoints et leur état civil antérieur

### *Mariages entre hommes divorcés et femmes dont l'état civil est inconnu*

Age de l'époux	Age de l'épouse							
	Total	De 20 à 24 ans	De 25 à 29 ans	De 30 à 34 ans	De 35 à 39 ans	De 40 à 44 ans	De 45 à 49 ans	De 50 à 59 ans
<b>Total</b>	<b>44</b>	<b>3</b>	<b>7</b>	<b>5</b>	<b>11</b>	<b>11</b>	<b>3</b>	<b>4</b>
De 25 à 29 ans	1	-	-	1	-	-	-	-
De 30 à 34 ans	2	-	1	1	-	-	-	-
De 35 à 39 ans	9	1	4	1	3	-	-	-
De 40 à 44 ans	13	1	2	1	4	5	-	-
De 45 à 49 ans	9	1	-	-	3	4	1	-
De 50 à 59 ans	7	-	-	1	1	1	1	3
De 60 à 69 ans	3	-	-	-	-	1	1	1

### *Ensemble des mariages de veufs*

Age de l'époux	Age de l'épouse											
	Total	Moins de 20 ans	De 20 à 24 ans	De 25 à 29 ans	De 30 à 34 ans	De 35 à 39 ans	De 40 à 44 ans	De 45 à 49 ans	De 50 à 59 ans	De 60 à 69 ans	De 70 à 79 ans	80 ans et plus
<b>Total</b>	<b>757</b>	<b>3</b>	<b>9</b>	<b>33</b>	<b>36</b>	<b>76</b>	<b>78</b>	<b>119</b>	<b>255</b>	<b>108</b>	<b>35</b>	<b>5</b>
De 25 à 29 ans	7	-	2	3	-	-	1	1	-	-	-	-
De 30 à 34 ans	11	1	1	6	3	-	-	-	-	-	-	-
De 35 à 39 ans	38	-	2	11	11	11	2	1	-	-	-	-
De 40 à 44 ans	51	-	1	3	9	17	14	6	1	-	-	-
De 45 à 49 ans	75	1	2	4	3	14	24	17	8	2	-	-
De 50 à 59 ans	226	-	-	3	7	23	24	49	104	16	-	-
De 60 à 69 ans	193	1	1	2	3	8	8	36	94	39	1	-
De 70 à 79 ans	119	-	-	-	-	2	5	8	42	40	21	1
80 ans et plus	37	-	-	1	-	1	-	1	6	11	13	4

## Nombre de mariages d'après l'âge respectif des conjoints et leur état civil antérieur

### Mariages entre veufs et femmes célibataires

Age de l'époux	Age de l'épouse										
	Total	Moins de 20 ans	De 20 à 24 ans	De 25 à 29 ans	De 30 à 34 ans	De 35 à 39 ans	De 40 à 44 ans	De 45 à 49 ans	De 50 à 59 ans	De 60 à 69 ans	De 70 à 79 ans
<b>Total</b>	<b>189</b>	<b>3</b>	<b>9</b>	<b>24</b>	<b>20</b>	<b>44</b>	<b>21</b>	<b>22</b>	<b>26</b>	<b>13</b>	<b>7</b>
De 25 à 29 ans	6	-	2	3	-	-	1	-	-	-	-
De 30 à 34 ans	6	1	1	3	1	-	-	-	-	-	-
De 35 à 39 ans	24	-	2	8	7	6	-	1	-	-	-
De 40 à 44 ans	24	-	1	2	7	9	4	1	-	-	-
De 45 à 49 ans	23	1	2	4	1	9	2	2	2	-	-
De 50 à 59 ans	44	-	-	1	4	13	10	7	9	-	-
De 60 à 69 ans	33	1	1	2	-	5	4	10	6	4	-
De 70 à 79 ans	21	-	-	-	-	1	-	1	8	5	6
80 ans et plus	8	-	-	1	-	1	-	-	1	4	1

### Mariages entre veufs et divorcées

Age de l'époux	Age de l'épouse									
	Total	De 25 à 29 ans	De 30 à 34 ans	De 35 à 39 ans	De 40 à 44 ans	De 45 à 49 ans	De 50 à 59 ans	De 60 à 69 ans	De 70 à 79 ans	80 ans et plus
<b>Total</b>	<b>477</b>	<b>9</b>	<b>16</b>	<b>28</b>	<b>51</b>	<b>87</b>	<b>203</b>	<b>66</b>	<b>15</b>	<b>2</b>
De 25 à 29 ans	1	-	-	-	-	1	-	-	-	-
De 30 à 34 ans	5	3	2	-	-	-	-	-	-	-
De 35 à 39 ans	12	3	4	3	2	-	-	-	-	-
De 40 à 44 ans	26	1	2	8	10	4	1	-	-	-
De 45 à 49 ans	48	-	2	5	19	14	6	2	-	-
De 50 à 59 ans	165	2	3	8	13	40	87	12	-	-
De 60 à 69 ans	133	-	3	3	3	21	79	23	1	-
De 70 à 79 ans	72	-	-	1	4	6	26	26	9	-
80 ans et plus	15	-	-	-	-	1	4	3	5	2

# Mariages en 2005

## Nombre de mariages d'après l'âge respectif des conjoints et leur état civil antérieur

### Mariages entre veufs

Age de l'époux	Total	Age de l'épouse						
		De 35 à 39 ans	De 40 à 44 ans	De 45 à 49 ans	De 50 à 59 ans	De 60 à 69 ans	De 70 à 79 ans	80 ans et plus
<b>Total</b>	<b>88</b>	<b>4</b>	<b>5</b>	<b>8</b>	<b>26</b>	<b>29</b>	<b>13</b>	<b>3</b>
De 35 à 39 ans	2	2	-	-	-	-	-	-
De 40 à 44 ans	1	-	-	1	-	-	-	-
De 45 à 49 ans	4	-	3	1	-	-	-	-
De 50 à 59 ans	17	2	1	2	8	4	-	-
De 60 à 69 ans	24	-	-	3	9	12	-	-
De 70 à 79 ans	26	-	1	1	8	9	6	1
80 ans et plus	14	-	-	-	1	4	7	2

### Mariages entre veufs et femmes dont l'état civil est inconnu

Age de l'époux	Total	Age de l'épouse	
		De 40 à 44 ans	De 45 à 49 ans
<b>Total</b>	<b>3</b>	<b>1</b>	<b>2</b>
De 60 à 69 ans	3	1	2

### Ensemble des mariages d'hommes dont l'état civil est inconnu

Age de l'époux	Total	Age de l'épouse									
		Moins de 20 ans	De 20 à 24 ans	De 25 à 29 ans	De 30 à 34 ans	De 35 à 39 ans	De 40 à 44 ans	De 45 à 49 ans	De 50 à 59 ans	De 60 à 69 ans	80 ans et plus
<b>Total</b>	<b>187</b>	<b>3</b>	<b>25</b>	<b>47</b>	<b>38</b>	<b>22</b>	<b>17</b>	<b>13</b>	<b>19</b>	<b>2</b>	<b>1</b>
Moins de 20 ans	1	1	-	-	-	-	-	-	-	-	-
De 20 à 24 ans	8	1	5	1	-	-	-	-	1	-	-
De 25 à 29 ans	36	1	15	17	2	1	-	-	-	-	-
De 30 à 34 ans	44	-	5	18	15	3	3	-	-	-	-
De 35 à 39 ans	23	-	-	5	11	5	-	2	-	-	-
De 40 à 44 ans	27	-	-	4	6	7	5	2	3	-	-
De 45 à 49 ans	13	-	-	1	1	3	5	1	2	-	-
De 50 à 59 ans	21	-	-	-	3	2	3	6	6	1	-
De 60 à 69 ans	10	-	-	1	-	1	1	1	5	1	-
De 70 à 79 ans	3	-	-	-	-	-	-	1	2	-	-
80 ans et plus	1	-	-	-	-	-	-	-	-	-	1

## Nombre de mariages d'après l'âge respectif des conjoints et leur état civil antérieur

### Mariages entre hommes dont l'état civil est inconnu et femmes célibataires

Age de l'époux	Age de l'épouse								
	Total	Moins de 20 ans	De 20 à 24 ans	De 25 à 29 ans	De 30 à 34 ans	De 35 à 39 ans	De 40 à 44 ans	De 45 à 49 ans	De 50 à 59 ans
<b>Total</b>	<b>63</b>	<b>1</b>	<b>7</b>	<b>16</b>	<b>18</b>	<b>9</b>	<b>5</b>	<b>2</b>	<b>5</b>
Moins de 20 ans	1	1	-	-	-	-	-	-	-
De 20 à 24 ans	4	-	3	-	-	-	-	-	1
De 25 à 29 ans	6	-	2	3	1	-	-	-	-
De 30 à 34 ans	16	-	2	6	6	1	1	-	-
De 35 à 39 ans	6	-	-	2	3	1	-	-	-
De 40 à 44 ans	13	-	-	3	4	4	1	1	-
De 45 à 49 ans	6	-	-	1	1	2	2	-	-
De 50 à 59 ans	6	-	-	-	3	1	1	-	1
De 60 à 69 ans	2	-	-	1	-	-	-	-	1
De 70 à 79 ans	3	-	-	-	-	-	-	1	2

### Mariages entre hommes dont l'état civil est inconnu et divorcées

Age de l'époux	Age de l'épouse							
	Total	De 20 à 24 ans	De 25 à 29 ans	De 30 à 34 ans	De 35 à 39 ans	De 40 à 44 ans	De 45 à 49 ans	De 50 à 59 ans
<b>Total</b>	<b>33</b>	<b>1</b>	<b>2</b>	<b>8</b>	<b>7</b>	<b>6</b>	<b>4</b>	<b>5</b>
De 25 à 29 ans	2	-	-	1	1	-	-	-
De 30 à 34 ans	9	1	1	3	2	2	-	-
De 35 à 39 ans	6	-	1	2	1	-	2	-
De 40 à 44 ans	9	-	-	2	2	2	1	2
De 50 à 59 ans	6	-	-	-	1	2	1	2
De 60 à 69 ans	1	-	-	-	-	-	-	1

### Mariages entre hommes et femmes dont l'état civil est inconnu

Age de l'époux	Age de l'épouse										
	Total	Moins de 20 ans	De 20 à 24 ans	De 25 à 29 ans	De 30 à 34 ans	De 35 à 39 ans	De 40 à 44 ans	De 45 à 49 ans	De 50 à 59 ans	De 60 à 69 ans	80 ans et plus
<b>Total</b>	<b>91</b>	<b>2</b>	<b>17</b>	<b>29</b>	<b>12</b>	<b>6</b>	<b>6</b>	<b>7</b>	<b>9</b>	<b>2</b>	<b>1</b>
De 20 à 24 ans	4	1	2	1	-	-	-	-	-	-	-
De 25 à 29 ans	28	1	13	14	-	-	-	-	-	-	-
De 30 à 34 ans	19	-	2	11	6	-	-	-	-	-	-
De 35 à 39 ans	11	-	-	2	6	3	-	-	-	-	-
De 40 à 44 ans	5	-	-	1	-	1	2	-	1	-	-
De 45 à 49 ans	7	-	-	-	-	1	3	1	2	-	-
De 50 à 59 ans	9	-	-	-	-	-	-	5	3	1	-
De 60 à 69 ans	7	-	-	-	-	1	1	1	3	1	-
80 ans et plus	1	-	-	-	-	-	-	-	-	-	1

# Mariages en 2005

## Nombre de mariages d'après l'année de naissance, l'âge et l'état civil antérieur

Année de naissance	Âge	Total hommes	Hommes célibataires	Veufs	Divorcés
<b>Total</b>		<b>43.141</b>	31.282	757	11.102
1990	15 ans	1	1	-	-
1989	15 ans	-	-	-	-
1989	16 ans	-	-	-	-
1988	16 ans	1	1	-	-
1988	17 ans	-	-	-	-
1987	17 ans	1	1	-	-
1987	18 ans	21	21	-	-
1986	18 ans	27	27	-	-
1986	19 ans	46	46	-	-
1985	19 ans	76	76	-	-
	Moins de 20 ans	173	173	-	-
1985	20 ans	109	109	-	-
1984	20 ans	140	140	-	-
1984	21 ans	221	221	-	-
1983	21 ans	241	240	-	1
1983	22 ans	327	325	-	2
1982	22 ans	389	388	-	1
1982	23 ans	555	549	-	6
1981	23 ans	706	703	-	3
1981	24 ans	859	853	-	6
1980	24 ans	948	939	-	9
	De 20 à 24 ans	4.495	4.467	-	28
1980	25 ans	1.143	1.135	-	8
1979	25 ans	1.284	1.271	-	13
1979	26 ans	1.419	1.397	1	21
1978	26 ans	1.310	1.291	1	18
1978	27 ans	1.488	1.456	-	32
1977	27 ans	1.288	1.255	-	33
1977	28 ans	1.502	1.444	1	57
1976	28 ans	1.181	1.132	1	48
1976	29 ans	1.387	1.333	2	52
1975	29 ans	1.115	1.053	1	61
	De 25 à 29 ans	13.117	12.767	7	343
1975	30 ans	1.209	1.137	2	70
1974	30 ans	946	870	-	76
1974	31 ans	1.026	929	2	95
1973	31 ans	872	779	-	93
1973	32 ans	1.032	891	1	140
1972	32 ans	801	684	2	115
1972	33 ans	837	694	1	142
1971	33 ans	710	572	-	138
1971	34 ans	763	591	1	171
1970	34 ans	633	462	2	169
	De 30 à 34 ans	8.829	7.609	11	1.209

## des conjoints en Belgique

Total femmes	Femmes célibataires	Veuves	Divorcées	Âge	Année de naissance
<b>43.141</b>	31.554	470	11.117		<b>Total</b>
1	1	-	-	15 ans	1990
2	2	-	-	15 ans	1989
2	2	-	-	16 ans	1989
7	7	-	-	16 ans	1988
13	13	-	-	17 ans	1988
14	14	-	-	17 ans	1987
219	219	-	-	18 ans	1987
239	239	-	-	18 ans	1986
259	259	-	-	19 ans	1986
314	312	-	2	19 ans	1985
1.070	1.068	-	2	Moins de 20 ans	
406	402	-	4	20 ans	1985
440	439	-	1	20 ans	1984
503	499	-	4	21 ans	1984
699	687	-	12	21 ans	1983
761	744	-	17	22 ans	1983
891	872	1	18	22 ans	1982
1.115	1.091	-	24	23 ans	1982
1.207	1.177	-	30	23 ans	1981
1.495	1.467	-	28	24 ans	1981
1.440	1.402	-	38	24 ans	1980
8.957	8.780	1	176	De 20 à 24 ans	
1.686	1.632	1	53	25 ans	1980
1.528	1.477	2	49	25 ans	1979
1.664	1.589	1	74	26 ans	1979
1.428	1.364	1	63	26 ans	1978
1.526	1.430	-	96	27 ans	1978
1.205	1.125	1	79	27 ans	1977
1.290	1.182	4	104	28 ans	1977
1.007	900	4	103	28 ans	1976
1.145	1.027	5	113	29 ans	1976
938	814	3	121	29 ans	1975
13.417	12.540	22	855	De 25 à 29 ans	
1.035	887	7	141	30 ans	1975
745	604	2	139	30 ans	1974
816	643	7	166	31 ans	1974
631	464	5	162	31 ans	1973
724	539	2	183	32 ans	1973
568	409	4	155	32 ans	1972
652	450	-	202	33 ans	1972
571	365	1	205	33 ans	1971
605	383	-	222	34 ans	1971
482	285	2	195	34 ans	1970
6.829	5.029	30	1.770	De 30 à 34 ans	

## Mariages en 2005

### Nombre de mariages d'après l'année de naissance, l'âge et l'état civil antérieur

Année de naissance	Âge	Total hommes	Hommes célibataires	Veufs	Divorcés
1970	35 ans	714	513	5	196
1969	35 ans	542	380	2	160
1969	36 ans	643	441	5	197
1968	36 ans	494	309	2	183
1968	37 ans	588	362	5	221
1967	37 ans	465	272	1	192
1967	38 ans	560	307	5	248
1966	38 ans	404	218	6	180
1966	39 ans	488	259	4	225
1965	39 ans	463	252	3	208
	35 ans39 ans	5.361	3.313	38	2.010
1965	40 ans	504	238	11	255
1964	40 ans	430	214	3	213
1964	41 ans	468	203	4	261
1963	41 ans	378	148	5	225
1963	42 ans	412	165	10	237
1962	42 ans	325	120	2	203
1962	43 ans	394	148	6	240
1961	43 ans	329	114	5	210
1961	44 ans	361	127	4	230
1960	44 ans	281	98	1	182
	De 40 à 44 ans	3.882	1.575	51	2.256
1960	45 ans	331	106	11	214
1959	45 ans	290	85	7	198
1959	46 ans	325	109	1	215
1958	46 ans	241	62	10	169
1958	47 ans	321	85	16	220
1957	47 ans	232	59	5	168
1957	48 ans	280	65	6	209
1956	48 ans	207	61	6	140
1956	49 ans	242	52	7	183
1955	49 ans	224	43	6	175
	De 45 à 49 ans	2.693	727	75	1.891
1955	50 ans	289	61	11	217
1954	50 ans	206	45	11	150
1954	51 ans	218	47	8	163
1953	51 ans	180	32	8	140
1953	52 ans	217	32	6	179
1952	52 ans	167	18	13	136
1952	53 ans	196	32	8	156
1951	53 ans	165	27	11	127
1951	54 ans	179	30	10	139
1950	54 ans	140	19	16	105
	De 50 à 54 ans	1.957	343	102	1.512
1950	55 ans	156	16	11	129
1949	55 ans	138	21	9	108

## des conjoints en Belgique - suite

Total femmes	Femmes célibataires	Veuves	Divorcées	Âge	Année de naissance
571	331	6	234	35 ans	1970
481	267	3	211	35 ans	1969
527	285	4	238	36 ans	1969
392	208	-	184	36 ans	1968
463	201	4	258	37 ans	1968
392	180	6	206	37 ans	1967
479	225	5	249	38 ans	1967
400	169	10	221	38 ans	1966
431	166	4	261	39 ans	1966
384	155	8	221	39 ans	1965
4.520	2.187	50	2.283	35 ans39 ans	
432	160	3	269	40 ans	1965
329	120	9	200	40 ans	1964
426	141	11	274	41 ans	1964
305	84	8	213	41 ans	1963
323	100	13	210	42 ans	1963
283	83	6	194	42 ans	1962
315	88	7	220	43 ans	1962
253	69	5	179	43 ans	1961
339	89	11	239	44 ans	1961
272	75	7	190	44 ans	1960
3.277	1.009	80	2.188	De 40 à 44 ans	
282	88	6	188	45 ans	1960
249	61	8	180	45 ans	1959
256	57	3	196	46 ans	1959
207	46	8	153	46 ans	1958
244	47	5	192	47 ans	1958
212	46	11	155	47 ans	1957
211	43	9	159	48 ans	1957
179	38	3	138	48 ans	1956
196	35	6	155	49 ans	1956
208	41	5	162	49 ans	1955
2.244	502	64	1.678	De 45 à 49 ans	
229	35	7	187	50 ans	1955
151	23	5	123	50 ans	1954
176	33	7	136	51 ans	1954
136	28	2	106	51 ans	1953
156	31	6	119	52 ans	1953
132	18	3	111	52 ans	1952
138	20	6	112	53 ans	1952
110	17	6	87	53 ans	1951
137	20	10	107	54 ans	1951
97	12	6	79	54 ans	1950
1.462	237	58	1.167	De 50 à 54 ans	
121	25	10	86	55 ans	1950
81	12	8	61	55 ans	1949

## Mariages en 2005

### Nombre de mariages d'après l'année de naissance, l'âge et l'état civil antérieur

Année de naissance	Âge	Total hommes	Hommes célibataires	Veufs	Divorcés
1949	56 ans	149	24	11	114
1948	56 ans	105	12	11	82
1948	57 ans	139	14	16	109
1947	57 ans	118	9	13	96
1947	58 ans	134	14	17	103
1946	58 ans	119	15	7	97
1946	59 ans	102	11	14	77
1945	59 ans	87	5	15	67
	De 55 à 59 ans	1.247	141	124	982
1945	60 ans	120	14	21	85
1944	60 ans	102	10	10	82
1944	61 ans	84	8	20	56
1943	61 ans	61	7	10	44
1943	62 ans	68	11	10	47
1942	62 ans	56	8	11	37
1942	63 ans	53	7	8	38
1941	63 ans	41	3	10	28
1941	64 ans	42	7	7	28
1940	64 ans	35	3	2	30
	De 60 à 64 ans	662	78	109	475
1940	65 ans	64	6	15	43
1939	65 ans	47	6	11	30
1939	66 ans	40	5	10	25
1938	66 ans	27	5	4	18
1938	67 ans	45	6	7	32
1937	67 ans	40	5	8	27
1937	68 ans	32	3	8	21
1936	68 ans	23	5	4	14
1936	69 ans	39	2	9	28
1935	69 ans	21	2	8	11
	De 65 à 69 ans	378	45	84	249
1935	70 ans	28	1	12	15
1934	70 ans	21	6	8	7
1934	71 ans	31	4	5	22
1933	71 ans	12	2	5	5
1933	72 ans	18	2	6	10
1932	72 ans	22	5	8	9
1932	73 ans	16	2	6	8
1931	73 ans	22	1	15	6
1931	74 ans	13	2	4	7
1930	74 ans	10	-	7	3
	De 70 à 74 ans	193	25	76	92
1930	75 ans	13	-	6	7
1929	75 ans	6	-	3	3
1929	76 ans	19	-	7	12
1928	76 ans	17	2	6	9

## des conjoints en Belgique - suite

Total femmes	Femmes célibataires	Veuves	Divorcées	Âge	Année de naissance
100	10	6	84	56 ans	1949
76	7	3	66	56 ans	1948
76	8	3	65	57 ans	1948
83	10	3	70	57 ans	1947
70	8	7	55	58 ans	1947
51	8	2	41	58 ans	1946
74	14	3	57	59 ans	1946
51	10	5	36	59 ans	1945
783	112	50	621	De 55 à 59 ans	
49	4	4	41	60 ans	1945
54	6	6	42	60 ans	1944
36	8	3	25	61 ans	1944
30	5	7	18	61 ans	1943
40	7	4	29	62 ans	1943
23	4	6	13	62 ans	1942
30	3	5	22	63 ans	1942
22	3	3	16	63 ans	1941
23	3	4	16	64 ans	1941
16	2	4	10	64 ans	1940
323	45	46	232	De 60 à 64 ans	
33	7	6	20	65 ans	1940
16	3	1	12	65 ans	1939
16	2	3	11	66 ans	1939
16	3	1	12	66 ans	1938
17	8	3	6	67 ans	1938
16	1	5	10	67 ans	1937
15	3	5	7	68 ans	1937
3	-	2	1	68 ans	1936
13	3	2	8	69 ans	1936
11	-	2	9	69 ans	1935
156	30	30	96	De 65 à 69 ans	
6	-	2	4	70 ans	1935
5	1	1	3	70 ans	1934
10	-	5	5	71 ans	1934
5	-	2	3	71 ans	1933
5	-	3	2	72 ans	1933
2	1	-	1	72 ans	1932
10	2	5	3	73 ans	1932
8	3	2	3	73 ans	1931
6	-	2	4	74 ans	1931
5	1	1	3	74 ans	1930
62	8	23	31	De 70 à 74 ans	
2	1	1	-	75 ans	1930
4	1	-	3	75 ans	1929
3	1	1	1	76 ans	1929
1	-	-	1	76 ans	1928

## Mariages en 2005

### Nombre de mariages d'après l'année de naissance, l'âge et l'état civil antérieur

Année de naissance	Âge	Total hommes	Hommes célibataires	Veufs	Divorcés
1928	77 ans	9	2	2	5
1927	77 ans	7	-	4	3
1927	78 ans	4	-	3	1
1926	78 ans	7	-	5	2
1926	79 ans	7	3	4	-
1925	79 ans	5	-	3	2
	De 75 à 79 ans	94	7	43	44
1925	80 ans	4	-	2	2
1924	80 ans	4	-	3	1
1924	81 ans	6	-	5	1
1923	81 ans	5	1	4	-
1923	82 ans	7	1	6	-
1922	82 ans	3	2	-	1
1922	83 ans	5	-	4	1
1921	83 ans	5	3	1	1
1921	84 ans	6	1	5	-
1920	84 ans	1	-	1	-
	De 80 à à 84 ans	46	8	31	7
	85 ans et plus	14	4	6	4

## des conjoints en Belgique - suite et fin

Total femmes	Femmes célibataires	Veuves	Divorcées	Âge	Année de naissance
2	-	1	1	77 ans	1928
-	-	-	-	77 ans	1927
5	-	3	2	78 ans	1927
5	-	2	3	78 ans	1926
1	-	1	-	79 ans	1926
2	-	1	1	79 ans	1925
25	3	10	12	De 75 à 79 ans	
4	-	1	3	80 ans	1925
-	-	-	-	80 ans	1924
3	1	2	-	81 ans	1924
1	1	-	-	81 ans	1923
-	-	-	-	82 ans	1923
2	-	1	1	82 ans	1922
-	-	-	-	83 ans	1922
-	-	-	-	83 ans	1921
-	-	-	-	84 ans	1921
3	1	1	1	84 ans	1920
13	3	5	5	De 80 à à 84 ans	
3	1	1	1	85 ans et plus	

# Mariages en 2005

## Nombre de mariages d'après l'année de naissance, l'âge et l'état civil antérieur

Année de naissance	Âge	Total hommes	Hommes célibataires	Veufs	Divorcés
<b>Total</b>		<b>5.307</b>	4.083	78	1.146
1990	15 ans	-	-	-	-
1989	15 ans	-	-	-	-
1988	16 ans	1	1	-	-
1988	17 ans	-	-	-	-
1987	17 ans	-	-	-	-
1987	18 ans	5	5	-	-
1986	18 ans	4	4	-	-
1986	19 ans	7	7	-	-
1985	19 ans	21	21	-	-
	Moins de 20 ans	38	38	-	-
1985	20 ans	20	20	-	-
1984	20 ans	34	34	-	-
1984	21 ans	27	27	-	-
1983	21 ans	40	39	-	1
1983	22 ans	51	51	-	-
1982	22 ans	60	60	-	-
1982	23 ans	68	65	-	3
1981	23 ans	96	96	-	-
1981	24 ans	100	95	-	5
1980	24 ans	122	121	-	1
	De 20 à 24 ans	618	608	-	10
1980	25 ans	113	110	-	3
1979	25 ans	156	154	-	2
1979	26 ans	137	129	-	8
1978	26 ans	172	169	-	3
1978	27 ans	175	168	-	7
1977	27 ans	140	127	-	13
1977	28 ans	152	139	1	12
1976	28 ans	130	119	-	11
1976	29 ans	150	142	-	8
1975	29 ans	142	129	-	13
	De 25 à 29 ans	1.467	1.386	1	80
1975	30 ans	143	136	-	7
1974	30 ans	138	126	-	12
1974	31 ans	138	126	-	12
1973	31 ans	152	133	-	19
1973	32 ans	136	117	1	18
1972	32 ans	110	98	-	12
1972	33 ans	124	109	-	15
1971	33 ans	110	86	-	24
1971	34 ans	113	92	-	21
1970	34 ans	83	72	-	11
	De 30 à 34 ans	1.247	1.095	1	151
1970	35 ans	92	74	-	18

## des conjoints en Région de Bruxelles-Capitale

Total femmes	Femmes célibataires	Veuves	Divorcées	Âge	Année de naissance
<b>5.307</b>	3.999	72	1.236		<b>Total</b>
1	1	-	-	15 ans	1990
2	2	-	-	15 ans	1989
2	2	-	-	16 ans	1988
3	3	-	-	17 ans	1988
1	1	-	-	17 ans	1987
53	53	-	-	18 ans	1987
75	75	-	-	18 ans	1986
60	60	-	-	19 ans	1986
70	70	-	-	19 ans	1985
267	267	-	-	Moins de 20 ans	
83	81	-	2	20 ans	1985
81	81	-	-	20 ans	1984
87	85	-	2	21 ans	1984
98	92	-	6	21 ans	1983
84	81	-	3	22 ans	1983
115	105	1	9	22 ans	1982
111	100	-	11	23 ans	1982
132	121	-	11	23 ans	1981
129	118	-	11	24 ans	1981
158	143	-	15	24 ans	1980
1.078	1.007	1	70	De 20 à 24 ans	
171	155	1	15	25 ans	1980
162	147	-	15	25 ans	1979
178	161	-	17	26 ans	1979
173	160	-	13	26 ans	1978
146	125	-	21	27 ans	1978
134	115	-	19	27 ans	1977
153	132	1	20	28 ans	1977
121	101	1	19	28 ans	1976
156	135	2	19	29 ans	1976
134	98	2	34	29 ans	1975
1.528	1.329	7	192	De 25 à 29 ans	
139	114	-	25	30 ans	1975
103	79	1	23	30 ans	1974
106	83	2	21	31 ans	1974
108	83	1	24	31 ans	1973
87	73	-	14	32 ans	1973
83	64	-	19	32 ans	1972
94	75	-	19	33 ans	1972
69	46	-	23	33 ans	1971
80	63	-	17	34 ans	1971
57	39	1	17	34 ans	1970
926	719	5	202	De 30 à 34 ans	
93	66	2	25	35 ans	1970

# Mariages en 2005

## Nombre de mariages d'après l'année de naissance, l'âge et l'état civil antérieur

Année de naissance	Âge	Total hommes	Hommes célibataires	Veufs	Divorcés
1969	35 ans	86	69	-	17
1969	36 ans	78	57	-	21
1968	36 ans	80	49	-	31
1968	37 ans	66	47	-	19
1967	37 ans	73	51	-	22
1967	38 ans	71	48	1	22
1966	38 ans	45	32	-	13
1966	39 ans	65	39	-	26
1965	39 ans	65	48	-	17
	35 ans39 ans	721	514	1	206
1965	40 ans	53	25	2	26
1964	40 ans	56	42	1	13
1964	41 ans	57	30	-	27
1963	41 ans	36	20	-	16
1963	42 ans	40	23	-	17
1962	42 ans	32	14	-	18
1962	43 ans	52	26	1	25
1961	43 ans	27	12	-	15
1961	44 ans	35	14	-	21
1960	44 ans	33	15	-	18
	De 40 à 44 ans	421	221	4	196
1960	45 ans	33	17	-	16
1959	45 ans	27	10	-	17
1959	46 ans	28	16	-	12
1958	46 ans	26	14	-	12
1958	47 ans	29	11	3	15
1957	47 ans	21	6	-	15
1957	48 ans	27	6	-	21
1956	48 ans	24	12	-	12
1956	49 ans	23	8	2	13
1955	49 ans	26	7	-	19
	De 45 à 49 ans	264	107	5	152
1955	50 ans	22	9	1	12
1954	50 ans	30	10	2	18
1954	51 ans	22	8	1	13
1953	51 ans	14	8	-	6
1953	52 ans	22	5	-	17
1952	52 ans	18	2	1	15
1952	53 ans	17	5	2	10
1951	53 ans	20	6	1	13
1951	54 ans	26	6	2	18
1950	54 ans	14	5	-	9
	De 50 à 54 ans	205	64	10	131
1950	55 ans	14	3	1	10
1949	55 ans	19	2	1	16
1949	56 ans	13	3	-	10

## des conjoints en Région de Bruxelles-Capitale - suite

Total femmes	Femmes célibataires	Veuves	Divorcées	Âge	Année de naissance
58	35	-	23	35 ans	1969
64	38	-	26	36 ans	1969
55	35	-	20	36 ans	1968
47	24	1	22	37 ans	1968
61	38	2	21	37 ans	1967
62	38	2	22	38 ans	1967
51	28	2	21	38 ans	1966
47	29	-	18	39 ans	1966
51	26	1	24	39 ans	1965
589	357	10	222	35 ans39 ans	
40	23	1	16	40 ans	1965
50	29	2	19	40 ans	1964
34	16	1	17	41 ans	1964
30	11	1	18	41 ans	1963
33	18	2	13	42 ans	1963
24	11	-	13	42 ans	1962
23	6	-	17	43 ans	1962
29	9	-	20	43 ans	1961
35	16	3	16	44 ans	1961
43	21	1	21	44 ans	1960
341	160	11	170	De 40 à 44 ans	
28	10	2	16	45 ans	1960
24	7	-	17	45 ans	1959
21	8	-	13	46 ans	1959
26	8	1	17	46 ans	1958
26	9	-	17	47 ans	1958
21	5	-	16	47 ans	1957
19	6	2	11	48 ans	1957
17	6	3	8	48 ans	1956
11	4	1	6	49 ans	1956
25	10	-	15	49 ans	1955
218	73	9	136	De 45 à 49 ans	
22	6	-	16	50 ans	1955
19	4	1	14	50 ans	1954
19	7	-	12	51 ans	1954
16	8	-	8	51 ans	1953
17	5	1	11	52 ans	1953
15	4	-	11	52 ans	1952
19	4	2	13	53 ans	1952
12	2	-	10	53 ans	1951
14	3	3	8	54 ans	1951
10	2	-	8	54 ans	1950
163	45	7	111	De 50 à 54 ans	
13	2	3	8	55 ans	1950
12	5	-	7	55 ans	1949
10	3	1	6	56 ans	1949

# Mariages en 2005

## Nombre de mariages d'après l'année de naissance, l'âge et l'état civil antérieur

Année de naissance	Âge	Total hommes	Hommes célibataires	Veufs	Divorcés
1948	56 ans	11	2	-	9
1948	57 ans	13	-	1	12
1947	57 ans	9	1	-	8
1947	58 ans	17	3	3	11
1946	58 ans	14	2	-	12
1946	59 ans	15	2	4	9
1945	59 ans	9	1	-	8
	De 55 à 59 ans	134	19	10	105
1945	60 ans	13	3	1	9
1944	60 ans	7	1	-	6
1944	61 ans	10	1	4	5
1943	61 ans	10	2	1	7
1943	62 ans	13	4	1	8
1942	62 ans	6	1	1	4
1942	63 ans	6	3	1	2
1941	63 ans	6	-	1	5
1941	64 ans	9	-	3	6
1940	64 ans	3	-	-	3
	De 60 à 64 ans	83	15	13	55
1940	65 ans	9	1	1	7
1939	65 ans	8	3	2	3
1939	66 ans	4	-	-	4
1938	66 ans	2	-	-	2
1938	67 ans	9	1	2	6
1937	67 ans	4	2	-	2
1937	68 ans	3	1	1	1
1936	68 ans	2	-	-	2
1936	69 ans	2	-	-	2
1935	69 ans	2	1	1	-
	De 65 à 69 ans	45	9	7	29
1935	70 ans	4	-	1	3
1934	70 ans	3	-	-	3
1934	71 ans	9	2	1	6
1933	71 ans	4	-	2	2
1933	72 ans	3	1	2	-
1932	72 ans	5	1	2	2
1932	73 ans	1	-	-	1
1931	73 ans	3	-	3	-
1931	74 ans	1	-	-	1
1930	74 ans	1	-	-	1
	De 70 à 74 ans	34	4	11	19
1930	75 ans	4	-	2	2
1929	75 ans	-	-	-	-
1929	76 ans	4	-	3	1
1928	76 ans	1	-	-	1
1928	77 ans	3	-	-	3

## des conjoints en Région de Bruxelles-Capitale - suite

Total femmes	Femmes célibataires	Veuves	Divorcées	Âge	Année de naissance
10	2	2	6	56 ans	1948
9	-	-	9	57 ans	1948
10	2	-	8	57 ans	1947
12	2	1	9	58 ans	1947
9	1	-	8	58 ans	1946
12	3	-	9	59 ans	1946
7	1	1	5	59 ans	1945
104	21	8	75	De 55 à 59 ans	
8	1	1	6	60 ans	1945
5	2	-	3	60 ans	1944
6	3	-	3	61 ans	1944
8	1	2	5	61 ans	1943
7	2	1	4	62 ans	1943
6	1	-	5	62 ans	1942
3	-	1	2	63 ans	1942
4	-	-	4	63 ans	1941
2	-	-	2	64 ans	1941
1	-	-	1	64 ans	1940
50	10	5	35	De 60 à 64 ans	
4	1	1	2	65 ans	1940
-	-	-	-	65 ans	1939
3	1	-	2	66 ans	1939
3	-	-	3	66 ans	1938
2	1	1	-	67 ans	1938
3	-	-	3	67 ans	1937
-	-	-	-	68 ans	1937
1	-	1	-	68 ans	1936
3	1	1	1	69 ans	1936
2	-	-	2	69 ans	1935
21	4	4	13	De 65 à 69 ans	
1	-	-	1	70 ans	1935
-	-	-	-	70 ans	1934
1	-	-	1	71 ans	1934
1	-	-	1	71 ans	1933
1	-	1	-	72 ans	1933
1	1	-	-	72 ans	1932
3	1	1	1	73 ans	1932
3	1	-	2	73 ans	1931
-	-	-	-	74 ans	1931
1	-	-	1	74 ans	1930
12	3	2	7	De 70 à 74 ans	
-	-	-	-	75 ans	1930
1	1	-	-	75 ans	1929
-	-	-	-	76 ans	1929
1	-	-	1	76 ans	1928
-	-	-	-	77 ans	1928

## Mariages en 2005

### Nombre de mariages d'après l'année de naissance, l'âge et l'état civil antérieur

Année de naissance	Âge	Total hommes	Hommes célibataires	Veufs	Divorcés
1927	77 ans	2	-	1	1
1927	78 ans	2	-	1	1
1926	78 ans	1	-	-	1
1926	79 ans	-	-	-	-
1925	79 ans	1	-	1	-
	De 75 à 79 ans	18	-	8	10
1925	80 ans	1	-	-	1
1924	80 ans	1	-	1	-
1924	81 ans	2	-	2	-
1923	81 ans	-	-	-	-
1923	82 ans	1	-	1	-
1922	82 ans	1	1	-	-
1922	83 ans	1	-	1	-
1921	83 ans	1	1	-	-
1921	84 ans	1	-	1	-
1920	84 ans	-	-	-	-
	De 80 à à 84 ans	9	2	6	1
	85 ans et plus	3	1	1	1

## des conjoints en Région de Bruxelles-Capitale - suite et fin

Total femmes	Femmes célibataires	Veuves	Divorcées	Âge	Année de naissance
-	-	-	-	77 ans	1927
1	-	1	-	78 ans	1927
1	-	1	-	78 ans	1926
1	-	1	-	79 ans	1926
1	-	-	1	79 ans	1925
6	1	3	2	De 75 à 79 ans	
1	-	-	1	80 ans	1925
-	-	-	-	80 ans	1924
-	-	-	-	81 ans	1924
1	1	-	-	81 ans	1923
-	-	-	-	82 ans	1923
-	-	-	-	82 ans	1922
-	-	-	-	83 ans	1922
-	-	-	-	83 ans	1921
-	-	-	-	84 ans	1921
1	1	-	-	84 ans	1920
3	2	-	1	De 80 à à 84 ans	
1	1	-	-	85 ans et plus	

# Mariages en 2005

## Nombre de mariages en 2005 d'après l'année de naissance, l'âge et l'état civil antérieur

Année de naissance	Âge	Total hommes	Hommes célibataires	Veufs	Divorcés
<b>Total</b>		<b>24.046</b>	17.345	393	6.308
1989	16 ans	-	-	-	-
1988	16 ans	-	-	-	-
1988	17 ans	-	-	-	-
1987	17 ans	-	-	-	-
1987	18 ans	9	9	-	-
1986	18 ans	14	14	-	-
1986	19 ans	24	24	-	-
1985	19 ans	38	38	-	-
	Moins de 20 ans	85	85	-	-
1985	20 ans	53	53	-	-
1984	20 ans	62	62	-	-
1984	21 ans	129	129	-	-
1983	21 ans	115	115	-	-
1983	22 ans	174	172	-	2
1982	22 ans	225	224	-	1
1982	23 ans	299	296	-	3
1981	23 ans	395	393	-	2
1981	24 ans	464	463	-	1
1980	24 ans	564	557	-	7
	De 20 à 24 ans	2.480	2.464	-	16
1980	25 ans	667	663	-	4
1979	25 ans	737	731	-	6
1979	26 ans	829	819	1	9
1978	26 ans	775	763	-	12
1978	27 ans	883	866	-	17
1977	27 ans	769	753	-	16
1977	28 ans	884	855	-	29
1976	28 ans	715	690	-	25
1976	29 ans	822	788	2	32
1975	29 ans	652	617	1	34
	De 25 à 29 ans	7.733	7.545	4	184
1975	30 ans	691	646	2	43
1974	30 ans	516	472	-	44
1974	31 ans	565	508	-	57
1973	31 ans	466	417	-	49
1973	32 ans	545	468	-	77
1972	32 ans	426	356	-	70
1972	33 ans	455	360	1	94
1971	33 ans	352	286	-	66
1971	34 ans	384	291	1	92
1970	34 ans	337	229	2	106
	De 30 à 34 ans	4.737	4.033	6	698
1970	35 ans	374	262	3	109
1969	35 ans	293	196	-	97

## des conjoints en Région flamande

Total femmes	Femmes célibataires	Veuves	Divorcées	Âge	Année de naissance
<b>24.046</b>	17.523	206	6.317		<b>Total</b>
1	1	-	-	16 ans	1989
3	3	-	-	16 ans	1988
5	5	-	-	17 ans	1988
5	5	-	-	17 ans	1987
83	83	-	-	18 ans	1987
95	95	-	-	18 ans	1986
111	111	-	-	19 ans	1986
144	143	-	1	19 ans	1985
447	446	-	1	Moins de 20 ans	
197	195	-	2	20 ans	1985
216	216	-	-	20 ans	1984
265	263	-	2	21 ans	1984
402	397	-	5	21 ans	1983
409	396	-	13	22 ans	1983
518	513	-	5	22 ans	1982
642	633	-	9	23 ans	1982
665	656	-	9	23 ans	1981
896	887	-	9	24 ans	1981
833	818	-	15	24 ans	1980
5.043	4.974	-	69	De 20 à 24 ans	
982	957	-	25	25 ans	1980
926	903	1	22	25 ans	1979
963	919	1	43	26 ans	1979
858	825	-	33	26 ans	1978
914	864	-	50	27 ans	1978
727	686	1	40	27 ans	1977
749	696	2	51	28 ans	1977
616	558	2	56	28 ans	1976
642	574	1	67	29 ans	1976
544	496	-	48	29 ans	1975
7.921	7.478	8	435	De 25 à 29 ans	
568	490	4	74	30 ans	1975
399	319	-	80	30 ans	1974
452	353	4	95	31 ans	1974
329	231	3	95	31 ans	1973
385	276	-	109	32 ans	1973
295	207	4	84	32 ans	1972
361	246	-	115	33 ans	1972
327	203	-	124	33 ans	1971
328	191	-	137	34 ans	1971
258	139	1	118	34 ans	1970
3.702	2.655	16	1.031	De 30 à 34 ans	
314	170	2	142	35 ans	1970
264	123	2	139	35 ans	1969

## Mariages en 2005

### Nombre de mariages en 2005 d'après l'année de naissance, l'âge et l'état civil antérieur

Année de naissance	Âge	Total hommes	Hommes célibataires	Veufs	Divorcés
1969	36 ans	350	225	2	123
1968	36 ans	278	176	1	101
1968	37 ans	344	202	4	138
1967	37 ans	265	148	1	116
1967	38 ans	319	160	4	155
1966	38 ans	215	105	1	109
1966	39 ans	284	142	1	141
1965	39 ans	267	133	2	132
	35 ans39 ans	2.989	1.749	19	1.221
1965	40 ans	269	121	8	140
1964	40 ans	234	97	1	136
1964	41 ans	266	97	4	165
1963	41 ans	205	74	5	126
1963	42 ans	245	88	8	149
1962	42 ans	175	65	1	109
1962	43 ans	227	79	3	145
1961	43 ans	177	55	2	120
1961	44 ans	215	71	2	142
1960	44 ans	167	57	1	109
	De 40 à 44 ans	2.180	804	35	1.341
1960	45 ans	172	47	5	120
1959	45 ans	169	52	5	112
1959	46 ans	185	57	1	127
1958	46 ans	133	34	6	93
1958	47 ans	186	48	8	130
1957	47 ans	127	28	2	97
1957	48 ans	160	32	4	124
1956	48 ans	116	31	4	81
1956	49 ans	144	29	2	113
1955	49 ans	125	21	2	102
	De 45 à 49 ans	1.517	379	39	1.099
1955	50 ans	166	32	8	126
1954	50 ans	92	20	4	68
1954	51 ans	119	22	3	94
1953	51 ans	94	11	4	79
1953	52 ans	120	14	3	103
1952	52 ans	90	9	7	74
1952	53 ans	104	16	5	83
1951	53 ans	81	14	3	64
1951	54 ans	93	16	2	75
1950	54 ans	73	8	8	57
	De 50 à 54 ans	1.032	162	47	823
1950	55 ans	85	6	5	74
1949	55 ans	61	5	6	50
1949	56 ans	72	9	8	55
1948	56 ans	50	4	6	40

## des conjoints en Région flamande - suite

Total femmes	Femmes célibataires	Veuves	Divorcées	Âge	Année de naissance
289	140	2	147	36 ans	1969
213	105	-	108	36 ans	1968
264	107	1	156	37 ans	1968
194	77	-	117	37 ans	1967
257	106	-	151	38 ans	1967
207	67	4	136	38 ans	1966
241	75	2	164	39 ans	1966
202	71	4	127	39 ans	1965
2.445	1.041	17	1.387	35 ans39 ans	
255	80	1	174	40 ans	1965
180	49	3	128	40 ans	1964
251	70	7	174	41 ans	1964
173	41	4	128	41 ans	1963
165	43	4	118	42 ans	1963
174	46	2	126	42 ans	1962
175	44	3	128	43 ans	1962
137	32	2	103	43 ans	1961
194	44	7	143	44 ans	1961
136	34	4	98	44 ans	1960
1.840	483	37	1.320	De 40 à 44 ans	
156	49	2	105	45 ans	1960
138	38	4	96	45 ans	1959
147	30	-	117	46 ans	1959
103	19	5	79	46 ans	1958
140	27	4	109	47 ans	1958
120	25	7	88	47 ans	1957
128	22	6	100	48 ans	1957
97	16	-	81	48 ans	1956
114	13	2	99	49 ans	1956
107	17	2	88	49 ans	1955
1.250	256	32	962	De 45 à 49 ans	
113	15	2	96	50 ans	1955
81	8	3	70	50 ans	1954
90	14	5	71	51 ans	1954
69	8	1	60	51 ans	1953
82	17	2	63	52 ans	1953
67	5	1	61	52 ans	1952
71	6	3	62	53 ans	1952
56	10	3	43	53 ans	1951
73	8	2	63	54 ans	1951
49	3	2	44	54 ans	1950
751	94	24	633	De 50 à 54 ans	
62	15	3	44	55 ans	1950
31	4	6	21	55 ans	1949
52	4	2	46	56 ans	1949
39	2	1	36	56 ans	1948

# Mariages en 2005

## Nombre de mariages en 2005 d'après l'année de naissance, l'âge et l'état civil antérieur

Année de naissance	Âge	Total hommes	Hommes célibataires	Veufs	Divorcés
1948	57 ans	73	8	11	54
1947	57 ans	59	6	4	49
1947	58 ans	65	8	7	50
1946	58 ans	63	5	4	54
1946	59 ans	52	4	8	40
1945	59 ans	50	3	10	37
	De 55 à 59 ans	630	58	69	503
1945	60 ans	59	7	8	44
1944	60 ans	55	6	6	43
1944	61 ans	43	4	11	28
1943	61 ans	29	2	6	21
1943	62 ans	30	2	6	22
1942	62 ans	30	3	5	22
1942	63 ans	30	4	4	22
1941	63 ans	19	2	5	12
1941	64 ans	11	1	2	8
1940	64 ans	18	3	1	14
	De 60 à 64 ans	324	34	54	236
1940	65 ans	29	3	7	19
1939	65 ans	20	1	5	14
1939	66 ans	23	2	7	14
1938	66 ans	17	3	3	11
1938	67 ans	22	2	2	18
1937	67 ans	23	1	5	17
1937	68 ans	17	2	5	10
1936	68 ans	9	1	3	5
1936	69 ans	20	2	6	12
1935	69 ans	12	1	3	8
	De 65 à 69 ans	192	18	46	128
1935	70 ans	16	1	6	9
1934	70 ans	11	3	6	2
1934	71 ans	12	-	3	9
1933	71 ans	3	-	3	-
1933	72 ans	6	-	1	5
1932	72 ans	10	1	3	6
1932	73 ans	9	-	6	3
1931	73 ans	7	-	5	2
1931	74 ans	7	2	2	3
1930	74 ans	5	-	5	-
	De 70 à 74 ans	86	7	40	39
1930	75 ans	5	-	2	3
1929	75 ans	2	-	1	1
1929	76 ans	9	-	4	5
1928	76 ans	9	1	4	4
1928	77 ans	3	2	-	1
1927	77 ans	1	-	1	-

## des conjoints en Région flamande - suite

Total femmes	Femmes célibataires	Veuves	Divorcées	Âge	Année de naissance
30	3	1	26	57 ans	1948
38	5	2	31	57 ans	1947
31	5	1	25	58 ans	1947
30	4	2	24	58 ans	1946
32	5	2	25	59 ans	1946
23	3	4	16	59 ans	1945
368	50	24	294	De 55 à 59 ans	
26	2	1	23	60 ans	1945
22	3	2	17	60 ans	1944
18	3	2	13	61 ans	1944
12	2	2	8	61 ans	1943
16	3	-	13	62 ans	1943
10	1	5	4	62 ans	1942
18	3	1	14	63 ans	1942
8	2	1	5	63 ans	1941
14	3	3	8	64 ans	1941
12	2	2	8	64 ans	1940
156	24	19	113	De 60 à 64 ans	
21	5	2	14	65 ans	1940
6	1	-	5	65 ans	1939
12	1	3	8	66 ans	1939
7	2	-	5	66 ans	1938
6	2	1	3	67 ans	1938
8	1	2	5	67 ans	1937
12	3	3	6	68 ans	1937
-	-	-	-	68 ans	1936
6	2	1	3	69 ans	1936
4	-	1	3	69 ans	1935
82	17	13	52	De 65 à 69 ans	
4	-	2	2	70 ans	1935
4	1	1	2	70 ans	1934
3	-	2	1	71 ans	1934
1	-	1	-	71 ans	1933
3	-	1	2	72 ans	1933
-	-	-	-	72 ans	1932
5	1	2	2	73 ans	1932
2	1	1	-	73 ans	1931
2	-	1	1	74 ans	1931
3	1	-	2	74 ans	1930
27	4	11	12	De 70 à 74 ans	
1	-	1	-	75 ans	1930
2	-	-	2	75 ans	1929
2	1	-	1	76 ans	1929
-	-	-	-	76 ans	1928
1	-	1	-	77 ans	1928
-	-	-	-	77 ans	1927

## Mariages en 2005

### Nombre de mariages en 2005 d'après l'année de naissance, l'âge et l'état civil antérieur

Année de naissance	Âge	Total hommes	Hommes célibataires	Veufs	Divorcés
1927	78 ans	1	-	1	-
1926	78 ans	3	-	3	-
1926	79 ans	5	3	2	-
1925	79 ans	3	-	1	2
	De 75 à 79 ans	41	6	19	16
1925	80 ans	2	-	1	1
1924	80 ans	3	-	2	1
1924	81 ans	1	-	1	-
1923	81 ans	3	-	3	-
1923	82 ans	1	-	1	-
1922	83 ans	3	-	2	1
1921	83 ans	2	1	1	-
1921	84 ans	1	-	1	-
1920	84 ans	1	-	1	-
	De 80 à à 84 ans	17	1	13	3
	85 ans et plus	3	-	2	1

## des conjoints en Région flamande - suite et fin

Total femmes	Femmes célibataires	Veuves	Divorcées	Âge	Année de naissance
1	-	-	1	78 ans	1927
-	-	-	-	78 ans	1926
-	-	-	-	79 ans	1926
-	-	-	-	79 ans	1925
7	1	2	4	De 75 à 79 ans	
3	-	1	2	80 ans	1925
-	-	-	-	80 ans	1924
1	-	1	-	81 ans	1924
-	-	-	-	81 ans	1923
-	-	-	-	82 ans	1923
-	-	-	-	83 ans	1922
-	-	-	-	83 ans	1921
-	-	-	-	84 ans	1921
2	-	1	1	84 ans	1920
6	-	3	3	De 80 à à 84 ans	
1	-	-	1	85 ans et plus	

# Mariages en 2005

## Nombre de mariages d'après l'année de naissance, l'âge et l'état civil antérieur

Année de naissance	Âge	Total hommes	Hommes célibataires	Veufs	Divorcés
<b>Total</b>		<b>13.788</b>	<b>9.854</b>	<b>286</b>	<b>3.648</b>
1990	15 ans	1	1	-	-
1989	16 ans	-	-	-	-
1988	16 ans	-	-	-	-
1988	17 ans	-	-	-	-
1987	17 ans	1	1	-	-
1987	18 ans	7	7	-	-
1986	18 ans	9	9	-	-
1986	19 ans	15	15	-	-
1985	19 ans	17	17	-	-
	Moins de 20 ans	50	50	-	-
1985	20 ans	36	36	-	-
1984	20 ans	44	44	-	-
1984	21 ans	65	65	-	-
1983	21 ans	86	86	-	-
1983	22 ans	102	102	-	-
1982	22 ans	104	104	-	-
1982	23 ans	188	188	-	-
1981	23 ans	215	214	-	1
1981	24 ans	295	295	-	-
1980	24 ans	262	261	-	1
	De 20 à 24 ans	1.397	1.395	-	2
1980	25 ans	363	362	-	1
1979	25 ans	391	386	-	5
1979	26 ans	453	449	-	4
1978	26 ans	363	359	1	3
1978	27 ans	430	422	-	8
1977	27 ans	379	375	-	4
1977	28 ans	466	450	-	16
1976	28 ans	336	323	1	12
1976	29 ans	415	403	-	12
1975	29 ans	321	307	-	14
	De 25 à 29 ans	3.917	3.836	2	79
1975	30 ans	375	355	-	20
1974	30 ans	292	272	-	20
1974	31 ans	323	295	2	26
1973	31 ans	254	229	-	25
1973	32 ans	351	306	-	45
1972	32 ans	265	230	2	33
1972	33 ans	258	225	-	33
1971	33 ans	248	200	-	48
1971	34 ans	266	208	-	58
1970	34 ans	213	161	-	52
	De 30 à 34 ans	2.845	2.481	4	360
1970	35 ans	248	177	2	69

## des conjoints en Région wallonne

Total femmes	Femmes célibataires	Veuves	Divorcées	Âge	Année de naissance
<b>13.788</b>	10.032	192	3.564		<b>Total</b>
-	-	-	-	15 ans	1990
1	1	-	-	16 ans	1989
2	2	-	-	16 ans	1988
5	5	-	-	17 ans	1988
8	8	-	-	17 ans	1987
83	83	-	-	18 ans	1987
69	69	-	-	18 ans	1986
88	88	-	-	19 ans	1986
100	99	-	1	19 ans	1985
356	355	-	1	Moins de 20 ans	
126	126	-	-	20 ans	1985
143	142	-	1	20 ans	1984
151	151	-	-	21 ans	1984
199	198	-	1	21 ans	1983
268	267	-	1	22 ans	1983
258	254	-	4	22 ans	1982
362	358	-	4	23 ans	1982
410	400	-	10	23 ans	1981
470	462	-	8	24 ans	1981
449	441	-	8	24 ans	1980
<b>2.836</b>	2.799	-	37	De 20 à 24 ans	
533	520	-	13	25 ans	1980
440	427	1	12	25 ans	1979
523	509	-	14	26 ans	1979
397	379	1	17	26 ans	1978
466	441	-	25	27 ans	1978
344	324	-	20	27 ans	1977
388	354	1	33	28 ans	1977
270	241	1	28	28 ans	1976
347	318	2	27	29 ans	1976
260	220	1	39	29 ans	1975
<b>3.968</b>	3.733	7	228	De 25 à 29 ans	
328	283	3	42	30 ans	1975
243	206	1	36	30 ans	1974
258	207	1	50	31 ans	1974
194	150	1	43	31 ans	1973
252	190	2	60	32 ans	1973
190	138	-	52	32 ans	1972
197	129	-	68	33 ans	1972
175	116	1	58	33 ans	1971
197	129	-	68	34 ans	1971
167	107	-	60	34 ans	1970
<b>2.201</b>	1.655	9	537	De 30 à 34 ans	
164	95	2	67	35 ans	1970

# Mariages en 2005

## Nombre de mariages d'après l'année de naissance, l'âge et l'état civil antérieur

Année de naissance	Âge	Total hommes	Hommes célibataires	Veufs	Divorcés
1969	35 ans	163	115	2	46
1969	36 ans	215	159	3	53
1968	36 ans	136	84	1	51
1968	37 ans	178	113	1	64
1967	37 ans	127	73	-	54
1967	38 ans	170	99	-	71
1966	38 ans	144	81	5	58
1966	39 ans	139	78	3	58
1965	39 ans	131	71	1	59
	35 ans39 ans	1.651	1.050	18	583
1965	40 ans	182	92	1	89
1964	40 ans	140	75	1	64
1964	41 ans	145	76	-	69
1963	41 ans	137	54	-	83
1963	42 ans	127	54	2	71
1962	42 ans	118	41	1	76
1962	43 ans	115	43	2	70
1961	43 ans	125	47	3	75
1961	44 ans	111	42	2	67
1960	44 ans	81	26	-	55
	De 40 à 44 ans	1.281	550	12	719
1960	45 ans	126	42	6	78
1959	45 ans	94	23	2	69
1959	46 ans	112	36	-	76
1958	46 ans	82	14	4	64
1958	47 ans	106	26	5	75
1957	47 ans	84	25	3	56
1957	48 ans	93	27	2	64
1956	48 ans	67	18	2	47
1956	49 ans	75	15	3	57
1955	49 ans	73	15	4	54
	De 45 à 49 ans	912	241	31	640
1955	50 ans	101	20	2	79
1954	50 ans	84	15	5	64
1954	51 ans	77	17	4	56
1953	51 ans	72	13	4	55
1953	52 ans	75	13	3	59
1952	52 ans	59	7	5	47
1952	53 ans	75	11	1	63
1951	53 ans	64	7	7	50
1951	54 ans	60	8	6	46
1950	54 ans	53	6	8	39
	De 50 à 54 ans	720	117	45	558
1950	55 ans	57	7	5	45
1949	55 ans	58	14	2	42
1949	56 ans	64	12	3	49

## des conjoints en Région wallonne - suite

Total femmes	Femmes célibataires	Veuves	Divorcées	Âge	Année de naissance
159	109	1	49	35 ans	1969
174	107	2	65	36 ans	1969
124	68	-	56	36 ans	1968
152	70	2	80	37 ans	1968
137	65	4	68	37 ans	1967
160	81	3	76	38 ans	1967
142	74	4	64	38 ans	1966
143	62	2	79	39 ans	1966
131	58	3	70	39 ans	1965
1.486	789	23	674	35 ans39 ans	
137	57	1	79	40 ans	1965
99	42	4	53	40 ans	1964
141	55	3	83	41 ans	1964
102	32	3	67	41 ans	1963
125	39	7	79	42 ans	1963
85	26	4	55	42 ans	1962
117	38	4	75	43 ans	1962
87	28	3	56	43 ans	1961
110	29	1	80	44 ans	1961
93	20	2	71	44 ans	1960
1.096	366	32	698	De 40 à 44 ans	
98	29	2	67	45 ans	1960
87	16	4	67	45 ans	1959
88	19	3	66	46 ans	1959
78	19	2	57	46 ans	1958
78	11	1	66	47 ans	1958
71	16	4	51	47 ans	1957
64	15	1	48	48 ans	1957
65	16	-	49	48 ans	1956
71	18	3	50	49 ans	1956
76	14	3	59	49 ans	1955
776	173	23	580	De 45 à 49 ans	
94	14	5	75	50 ans	1955
51	11	1	39	50 ans	1954
67	12	2	53	51 ans	1954
51	12	1	38	51 ans	1953
57	9	3	45	52 ans	1953
50	9	2	39	52 ans	1952
48	10	1	37	53 ans	1952
42	5	3	34	53 ans	1951
50	9	5	36	54 ans	1951
38	7	4	27	54 ans	1950
548	98	27	423	De 50 à 54 ans	
46	8	4	34	55 ans	1950
38	3	2	33	55 ans	1949
38	3	3	32	56 ans	1949

# Mariages en 2005

## Nombre de mariages d'après l'année de naissance, l'âge et l'état civil antérieur

Année de naissance	Âge	Total hommes	Hommes célibataires	Veufs	Divorcés
1948	56 ans	44	6	5	33
1948	57 ans	53	6	4	43
1947	57 ans	50	2	9	39
1947	58 ans	52	3	7	42
1946	58 ans	42	8	3	31
1946	59 ans	35	5	2	28
1945	59 ans	28	1	5	22
	De 55 à 59 ans	483	64	45	374
1945	60 ans	48	4	12	32
1944	60 ans	40	3	4	33
1944	61 ans	31	3	5	23
1943	61 ans	22	3	3	16
1943	62 ans	25	5	3	17
1942	62 ans	20	4	5	11
1942	63 ans	17	-	3	14
1941	63 ans	16	1	4	11
1941	64 ans	22	6	2	14
1940	64 ans	14	-	1	13
	De 60 à 64 ans	255	29	42	184
1940	65 ans	26	2	7	17
1939	65 ans	19	2	4	13
1939	66 ans	13	3	3	7
1938	66 ans	8	2	1	5
1938	67 ans	14	3	3	8
1937	67 ans	13	2	3	8
1937	68 ans	12	-	2	10
1936	68 ans	12	4	1	7
1936	69 ans	17	-	3	14
1935	69 ans	7	-	4	3
	De 65 à 69 ans	141	18	31	92
1935	70 ans	8	-	5	3
1934	70 ans	7	3	2	2
1934	71 ans	10	2	1	7
1933	71 ans	5	2	-	3
1933	72 ans	9	1	3	5
1932	72 ans	7	3	3	1
1932	73 ans	6	2	-	4
1931	73 ans	12	1	7	4
1931	74 ans	5	-	2	3
1930	74 ans	4	-	2	2
	De 70 à 74 ans	73	14	25	34
1930	75 ans	4	-	2	2
1929	75 ans	4	-	2	2
1929	76 ans	6	-	-	6
1928	76 ans	7	1	2	4
1928	77 ans	3	-	2	1

## des conjoints en Région wallonne - suite

Total femmes	Femmes célibataires	Veuves	Divorcées	Âge	Année de naissance
27	3	-	24	56 ans	1948
37	5	2	30	57 ans	1948
35	3	1	31	57 ans	1947
27	1	5	21	58 ans	1947
12	3	-	9	58 ans	1946
30	6	1	23	59 ans	1946
21	6	-	15	59 ans	1945
311	41	18	252	De 55 à 59 ans	
15	1	2	12	60 ans	1945
27	1	4	22	60 ans	1944
12	2	1	9	61 ans	1944
10	2	3	5	61 ans	1943
17	2	3	12	62 ans	1943
7	2	1	4	62 ans	1942
9	-	3	6	63 ans	1942
10	1	2	7	63 ans	1941
7	-	1	6	64 ans	1941
3	-	2	1	64 ans	1940
117	11	22	84	De 60 à 64 ans	
8	1	3	4	65 ans	1940
10	2	1	7	65 ans	1939
1	-	-	1	66 ans	1939
6	1	1	4	66 ans	1938
9	5	1	3	67 ans	1938
5	-	3	2	67 ans	1937
3	-	2	1	68 ans	1937
2	-	1	1	68 ans	1936
4	-	-	4	69 ans	1936
5	-	1	4	69 ans	1935
53	9	13	31	De 65 à 69 ans	
1	-	-	1	70 ans	1935
1	-	-	1	70 ans	1934
6	-	3	3	71 ans	1934
3	-	1	2	71 ans	1933
1	-	1	-	72 ans	1933
1	-	-	1	72 ans	1932
2	-	2	-	73 ans	1932
3	1	1	1	73 ans	1931
4	-	1	3	74 ans	1931
1	-	1	-	74 ans	1930
23	1	10	12	De 70 à 74 ans	
1	1	-	-	75 ans	1930
1	-	-	1	75 ans	1929
1	-	1	-	76 ans	1929
-	-	-	-	76 ans	1928
1	-	-	1	77 ans	1928

## Mariages en 2005

### Nombre de mariages d'après l'année de naissance, l'âge et l'état civil antérieur

Année de naissance	Âge	Total hommes	Hommes célibataires	Veufs	Divorcés
1927	77 ans	4	-	2	2
1927	78 ans	1	-	1	-
1926	78 ans	3	-	2	1
1926	79 ans	2	-	2	-
1925	79 ans	1	-	1	-
	De 75 à 79 ans	35	1	16	18
1925	80 ans	1	-	1	-
1924	81 ans	3	-	2	1
1923	81 ans	2	1	1	-
1923	82 ans	5	1	4	-
1922	82 ans	2	1	-	1
1922	83 ans	1	-	1	-
1921	83 ans	2	1	-	1
1921	84 ans	4	1	3	-
	De 80 à à 84 ans	20	5	12	3
	85 ans et plus	8	3	3	2

## des conjoints en Région wallonne - suite et fin

Total femmes	Femmes célibataires	Veuves	Divorcées	Âge	Année de naissance
-	-	-	-	77 ans	1927
3	-	2	1	78 ans	1927
4	-	1	3	78 ans	1926
-	-	-	-	79 ans	1926
1	-	1	-	79 ans	1925
12	1	5	6	De 75 à 79 ans	
-	-	-	-	80 ans	1925
2	1	1	-	81 ans	1924
-	-	-	-	81 ans	1923
-	-	-	-	82 ans	1923
2	-	1	1	82 ans	1922
-	-	-	-	83 ans	1922
-	-	-	-	83 ans	1921
-	-	-	-	84 ans	1921
4	1	2	1	De 80 à à 84 ans	
1	-	1	-	85 ans et plus	

# Mariages en 2005

## Nombre de mariages d'après l'âge respectif des conjoints par région

### Belgique

Âge de l'époux	Âge de l'épouse											
	Total	< 20	20 à 24	25 à 29	30 à 34	35 à 39	40 à 44	45 à 49	50 à 59	60 à 69	70 à 79	>= 80
<b>Total</b>	<b>43.141</b>	<b>1.070</b>	<b>8.957</b>	<b>13.417</b>	<b>6.829</b>	<b>4.520</b>	<b>3.277</b>	<b>2.244</b>	<b>2.245</b>	<b>479</b>	<b>87</b>	<b>16</b>
< 20	173	78	72	18	3	1	1	-	-	-	-	-
20 à 24	4.495	497	2.860	889	161	48	25	11	4	-	-	-
25 à 29	13.117	338	4.322	6.927	1.075	282	107	37	26	3	-	-
30 à 34	8.829	105	1.124	3.755	2.663	769	274	91	43	5	-	-
35 à 39	5.361	26	353	1.153	1.632	1.375	554	187	74	6	1	-
40 à 44	3.882	15	115	414	768	1.118	911	394	136	11	-	-
45 à 49	2.693	5	60	157	317	522	713	607	296	16	-	-
50 à 59	3.204	4	42	88	182	350	593	734	1.093	117	1	-
60 à 69	1.040	2	9	13	27	50	85	163	464	204	20	3
70 à 79	287	-	-	2	1	4	13	18	100	100	45	4
>= 80	60	-	-	1	-	1	1	2	9	17	20	9

### Région de Bruxelles-Capitale

Âge de l'époux	Âge de l'épouse											
	Total	< 20	20 à 24	25 à 29	30 à 34	35 à 39	40 à 44	45 à 49	50 à 59	60 à 69	70 à 79	>= 80
<b>Total</b>	<b>5.307</b>	<b>267</b>	<b>1.078</b>	<b>1.528</b>	<b>926</b>	<b>589</b>	<b>341</b>	<b>218</b>	<b>267</b>	<b>71</b>	<b>18</b>	<b>4</b>
< 20	38	17	18	2	1	-	-	-	-	-	-	-
20 à 24	618	113	343	120	28	8	3	2	1	-	-	-
25 à 29	1.467	96	449	669	166	56	20	5	5	1	-	-
30 à 34	1.247	28	174	473	367	123	51	18	13	-	-	-
35 à 39	721	8	56	162	203	193	61	20	16	2	-	-
40 à 44	421	3	21	62	92	112	72	38	19	2	-	-
45 à 49	264	2	9	21	39	44	59	57	29	4	-	-
50 à 59	339	-	7	16	27	41	61	59	109	19	-	-
60 à 69	128	-	1	2	2	10	12	17	55	27	2	-
70 à 79	52	-	-	1	1	2	2	2	19	13	10	2
>= 80	12	-	-	-	-	-	-	-	1	3	6	2

## Nombre de mariages d'après l'âge respectif des conjoints par région - fin

## Région flamande

Âge de l'époux	Âge de l'épouse											
	Total	< 20	20 à 24	25 à 29	30 à 34	35 à 39	40 à 44	45 à 49	50 à 59	60 à 69	70 à 79	>= 80
<b>Total</b>	<b>24.046</b>	<b>447</b>	<b>5.043</b>	<b>7.921</b>	<b>3.702</b>	<b>2.445</b>	<b>1.840</b>	<b>1.250</b>	<b>1.119</b>	<b>238</b>	<b>34</b>	<b>7</b>
< 20	85	47	31	6	-	-	1	-	-	-	-	-
20 à 24	2.480	212	1.688	486	66	16	8	3	1	-	-	-
25 à 29	7.733	130	2.487	4.338	573	132	45	16	10	2	-	-
30 à 34	4.737	36	562	2.093	1.460	407	125	39	12	3	-	-
35 à 39	2.989	9	167	655	924	777	326	102	27	1	1	-
40 à 44	2.180	8	55	228	420	620	558	216	71	4	-	-
45 à 49	1.517	1	32	81	167	290	417	357	166	6	-	-
50 à 59	1.662	3	19	28	79	181	315	422	557	57	1	-
60 à 69	516	1	2	6	13	21	41	89	232	99	11	1
70 à 79	127	-	-	-	-	-	4	6	42	54	19	2
>= 80	20	-	-	-	-	1	-	-	1	12	2	4

## Région wallonne

Âge de l'époux	Âge de l'épouse											
	Total	< 20	20 à 24	25 à 29	30 à 34	35 à 39	40 à 44	45 à 49	50 à 59	60 à 69	70 à 79	>= 80
<b>Total</b>	<b>13.788</b>	<b>356</b>	<b>2.836</b>	<b>3.968</b>	<b>2.201</b>	<b>1.486</b>	<b>1.096</b>	<b>776</b>	<b>859</b>	<b>170</b>	<b>35</b>	<b>5</b>
< 20	50	14	23	10	2	1	-	-	-	-	-	-
20 à 24	1.397	172	829	283	67	24	14	6	2	-	-	-
25 à 29	3.917	112	1.386	1.920	336	94	42	16	11	-	-	-
30 à 34	2.845	41	388	1.189	836	239	98	34	18	2	-	-
35 à 39	1.651	9	130	336	505	405	167	65	31	3	-	-
40 à 44	1.281	4	39	124	256	386	281	140	46	5	-	-
45 à 49	912	2	19	55	111	188	237	193	101	6	-	-
50 à 59	1.203	1	16	44	76	128	217	253	427	41	-	-
60 à 69	396	1	6	5	12	19	32	57	177	78	7	2
70 à 79	108	-	-	1	-	2	7	10	39	33	16	-
>= 80	28	-	-	1	-	-	1	2	7	2	12	3

# Mariages en 2005

## Évolution du nombre de mariages entre belges et étrangers de 1996 à 2005

### *En chiffres absolus*

Année	Total des mariages	Époux belge		Époux étranger	
		Épouse belge	Épouse étrangère	Épouse belge	Épouse étrangère
1996	<b>50.552</b>	42.730	3.007	3.195	1.620
1997	<b>47.759</b>	40.144	2.885	3.098	1.632
1998	<b>44.393</b>	36.385	3.093	3.279	1.636
1999	<b>44.171</b>	35.689	3.300	3.522	1.660
2000	<b>45.123</b>	36.281	3.313	3.752	1.777
2001	<b>42.110</b>	33.424	3.383	3.689	1.614
2002	<b>40.434</b>	31.343	3.579	3.784	1.728
2003	<b>41.777</b>	32.003	3.772	4.213	1.789
2004	<b>43.296</b>	32.625	4.209	4.493	1.969
2005	<b>43.141</b>	32.887	3.986	4.238	2.030

### *En pourcentage*

Année	Total des mariages	Époux belge		Époux étranger	
		Épouse belge	Épouse étrangère	Épouse belge	Épouse étrangère
1996	<b>100,00</b>	84,52	5,94	6,32	3,20
1997	<b>100,00</b>	84,05	6,04	6,48	3,41
1998	<b>100,00</b>	81,96	6,96	7,38	3,68
1999	<b>100,00</b>	80,79	7,47	7,97	3,75
2000	<b>100,00</b>	80,40	7,34	8,31	3,93
2001	<b>100,00</b>	79,37	8,03	8,76	3,83
2002	<b>100,00</b>	77,51	8,85	9,35	4,27
2003	<b>100,00</b>	76,60	9,02	10,08	4,28
2004	<b>100,00</b>	75,35	9,72	10,37	4,54
2005	<b>100,00</b>	76,23	9,23	9,82	4,70

**Nombre de mariages selon la nationalité des étrangers qui ont épousé une belge de 2001 à 2005**

	en chiffres absolus					en %				
	2005	2004	2003	2002	2001	2005	2004	2003	2002	2001
<b>Total Etrangers</b>	<b>4.238</b>	<b>4.493</b>	<b>4.213</b>	<b>3.784</b>	<b>3.689</b>	<b>100,00</b>	<b>100,00</b>	<b>100,00</b>	<b>100,00</b>	<b>100,00</b>
Allemagne	69	71	70	88	74	1,62	1,58	1,66	2,32	2,00
France	389	371	350	326	413	9,17	8,25	8,30	8,61	11,19
Italie	373	405	383	423	474	8,80	9,01	9,09	11,17	12,84
Pays-Bas	337	308	289	313	286	7,95	6,85	6,85	8,27	7,75
G.-D. du Luxembourg	24	20	20	15	25	0,56	0,44	0,47	0,39	0,67
Royaume-Uni	73	85	82	89	82	1,72	1,89	1,94	2,35	2,22
Danemark	4	3	3	4	8	0,09	0,06	0,07	0,10	0,21
Irlande	6	13	6	5	5	0,14	0,28	0,14	0,13	0,13
Grèce	16	21	26	15	24	0,37	0,46	0,61	0,39	0,65
Espagne	76	72	70	86	88	1,79	1,60	1,66	2,27	2,38
Portugal	31	27	26	24	26	0,73	0,60	0,61	0,63	0,70
Autriche	8	3	7	3	4	0,18	0,06	0,16	0,07	0,10
Suède	2	8	3	7	12	0,04	0,17	0,07	0,18	0,32
Finlande	2	2	15	5	4	0,04	0,04	0,35	0,13	0,10
Suisse	9	13	5	16	15	0,21	0,28	0,11	0,42	0,40
Turquie	199	270	279	208	185	4,69	6,00	6,62	5,49	5,01
Norvège	3	4	5	5	2	0,07	0,08	0,11	0,13	0,05
Pologne	8	11	20	19	16	0,18	0,24	0,47	0,50	0,43
Hongrie	5	4	5	5	3	0,11	0,08	0,11	0,13	0,08
ex-Tchécoslovaquie	11	6	4	4	7	0,25	0,13	0,09	0,10	0,18
ex-Yougoslavie	117	133	132	122	142	2,76	2,96	3,13	3,22	3,84
Russie	37	41	46	39	37	0,87	0,91	1,09	1,03	1,00
<b>Autres pays d'Europe</b>	<b>55</b>	<b>84</b>	<b>103</b>	<b>79</b>	<b>57</b>	<b>1,29</b>	<b>1,86</b>	<b>2,44</b>	<b>2,08</b>	<b>1,54</b>
Maroc	1.255	1.406	1.268	1.011	974	29,61	31,29	30,09	26,71	26,40
Algérie	239	246	222	194	117	5,63	5,47	5,26	5,12	3,17
Tunisie	102	97	113	119	102	2,40	2,15	2,68	3,14	2,76
Egypte	26	28	35	37	29	0,61	0,62	0,83	0,97	0,78
R.D. Congo	69	59	48	55	49	1,62	1,31	1,13	1,45	1,32
Rwanda	11	7	11	7	5	0,25	0,15	0,26	0,18	0,13
<b>Autres pays d'Afrique</b>	<b>292</b>	<b>255</b>	<b>194</b>	<b>131</b>	<b>143</b>	<b>6,89</b>	<b>5,67</b>	<b>4,60</b>	<b>3,46</b>	<b>3,87</b>
U.S.A.	35	46	40	43	28	0,82	1,02	0,94	1,13	0,75
Canada	14	11	6	14	6	0,33	0,24	0,14	0,36	0,16
<b>Autres pays d'Amérique</b>	<b>99</b>	<b>96</b>	<b>81</b>	<b>71</b>	<b>68</b>	<b>2,33</b>	<b>2,13</b>	<b>1,92</b>	<b>1,87</b>	<b>1,84</b>
<b>Asie</b>	<b>208</b>	<b>220</b>	<b>212</b>	<b>186</b>	<b>158</b>	<b>4,90</b>	<b>4,89</b>	<b>5,03</b>	<b>4,91</b>	<b>4,28</b>
<b>Océanie</b>	<b>10</b>	<b>14</b>	<b>6</b>	<b>10</b>	<b>11</b>	<b>0,23</b>	<b>0,31</b>	<b>0,14</b>	<b>0,26</b>	<b>0,29</b>
Apatrides et inconnus	24	33	28	6	10	0,56	0,73	0,66	0,15	0,27

## Mariages en 2005

### Nombre de mariages selon la nationalité des étrangères qui ont épousé un belge de 2001 à 2005

	en chiffres absolus					en %				
	2005	2004	2003	2002	2001	2005	2004	2003	2002	2001
<b>Total Etrangers</b>	<b>3.986</b>	<b>4.209</b>	<b>3.772</b>	<b>3.579</b>	<b>3.383</b>	<b>100,00</b>	<b>100,00</b>	<b>100,00</b>	<b>100,00</b>	<b>100,00</b>
Allemagne	97	101	<b>95</b>	78	76	2,43	2,39	<b>2,51</b>	2,17	2,24
France	410	372	<b>337</b>	383	348	10,28	8,83	<b>8,93</b>	10,70	10,28
Italie	247	249	<b>301</b>	283	309	6,19	5,91	<b>7,97</b>	7,90	9,13
Pays-Bas	249	234	<b>221</b>	193	219	6,24	5,55	<b>5,85</b>	5,39	6,47
Royaume-Uni	43	38	<b>36</b>	39	42	1,07	0,90	<b>0,95</b>	1,08	1,24
Danemark	6	4	<b>7</b>	7	5	0,15	0,09	<b>0,18</b>	0,19	0,14
Irlande	5	6	<b>6</b>	2	11	0,12	0,14	<b>0,15</b>	0,05	0,32
Grèce	12	22	<b>17</b>	16	21	0,30	0,52	<b>0,45</b>	0,44	0,62
Espagne	69	82	<b>75</b>	81	66	1,73	1,94	<b>1,98</b>	2,26	1,95
Portugal	29	27	<b>29</b>	25	29	0,72	0,64	<b>0,76</b>	0,69	0,85
Autriche	7	16	<b>8</b>	4	5	0,17	0,38	<b>0,21</b>	0,11	0,14
Suède	9	4	<b>4</b>	9	6	0,22	0,09	<b>0,10</b>	0,25	0,17
Finlande	9	4	<b>4</b>	9	6	0,12	0,14	<b>0,63</b>	0,25	0,26
Finlande	5	6	<b>24</b>	9	9	0,30	0,19	<b>0,13</b>	0,25	0,26
Suisse	12	8	<b>5</b>	9	9	1,60	1,68	<b>2,22</b>	1,67	1,83
Turquie	64	71	<b>84</b>	60	62	0,05	0,07	<b>0,02</b>	0,05	0,05
Norvège	2	3	<b>1</b>	2	2	3,86	4,15	<b>4,21</b>	4,69	5,94
Pologne	2	3	<b>1</b>	2	2	0,40	0,42	<b>0,37</b>	0,67	0,73
Hongrie	154	175	<b>159</b>	168	201	1,27	1,80	<b>1,93</b>	2,03	1,74
Hongrie	16	18	<b>14</b>	24	25	8,80	9,31	<b>10,73</b>	11,06	10,07
ex-Yougoslavie	51	76	<b>73</b>	73	59	5,64	6,01	<b>6,09</b>	5,28	3,93
Russie	351	392	<b>405</b>	396	341	14,17	15,46	<b>14,26</b>	12,85	12,53
<b>Autres pays d'Europe</b>	<b>225</b>	<b>253</b>	<b>230</b>	<b>189</b>	<b>133</b>	<b>1,12</b>	<b>1,44</b>	<b>1,45</b>	<b>1,06</b>	<b>1,24</b>
Maroc	565	651	<b>538</b>	460	424	0,52	0,71	<b>0,53</b>	0,47	0,50
Algérie	45	61	<b>55</b>	38	42	0,02	0,04	-	0,02	0,02
Tunisie	21	30	<b>20</b>	17	17	2,40	1,85	<b>1,45</b>	1,67	2,09
Egypte	1	2	-	1	1	0,60	0,57	<b>0,84</b>	0,55	0,44
R.D. Congo	96	78	<b>55</b>	60	71	8,40	7,65	<b>6,44</b>	5,69	6,26
Rwanda	24	24	<b>32</b>	20	15	0,72	0,90	<b>1,16</b>	1,06	1,09
<b>Autres pays d'Afrique</b>	<b>335</b>	<b>322</b>	<b>243</b>	<b>204</b>	<b>212</b>	<b>0,55</b>	<b>0,57</b>	<b>0,31</b>	<b>0,75</b>	<b>0,56</b>
U.S.A.	29	38	<b>44</b>	38	37	7,15	6,86	<b>5,75</b>	6,17	6,38
Canada	22	24	<b>12</b>	27	19	10,53	10,92	<b>9,65</b>	10,58	8,69
<b>Autres pays d'Amérique</b>	<b>285</b>	<b>289</b>	<b>217</b>	<b>221</b>	<b>216</b>	<b>0,22</b>	<b>0,14</b>	<b>0,21</b>	<b>0,27</b>	<b>0,20</b>
<b>Asie</b>	<b>420</b>	<b>460</b>	<b>364</b>	<b>379</b>	<b>294</b>	<b>0,67</b>	<b>0,66</b>	<b>0,53</b>	<b>0,22</b>	<b>0,32</b>
<b>Océanie</b>	<b>9</b>	<b>6</b>	<b>8</b>	<b>10</b>	<b>7</b>					
Apatrides et inconnus	27	28	<b>20</b>	8	11					



# Mariages en 2005

## Nombre de mariages d'après la nationalité respective des conjoints en Belgique

Nationalité de l'époux	Nationalité de l'épouse											
	TG	01	06	07	08	09	10	14	15	16	17	18
<b>TG Total Belges + Etrangers</b>	<b>43.141</b>	<b>37.125</b>	<b>519</b>	<b>83</b>	<b>610</b>	<b>175</b>	<b>20</b>	<b>450</b>	<b>15</b>	<b>8</b>	<b>62</b>	<b>122</b>
01 Belgique	36.873	32.887	249	43	410	97	15	247	12	7	29	69
06 Pays-Bas	625	337	190	4	3	10	-	4	-	-	2	2
07 Royaume-Uni	127	73	4	13	3	5	-	3	-	-	1	-
08 France	562	389	2	2	67	-	-	11	-	-	2	3
09 Allemagne	130	69	3	1	2	36	-	1	-	-	-	-
10 G.-D. du Luxembourg	34	24	-	1	1	-	2	-	-	-	1	-
14 Italie	631	373	3	5	16	1	-	135	-	-	-	15
15 Suisse	12	9	-	1	-	-	-	-	-	-	-	-
16 Autriche	12	8	-	-	2	-	-	-	-	-	-	-
17 Espagne	126	76	-	-	5	2	-	6	-	-	2	13
18 Portugal	71	31	1	-	-	-	-	-	-	-	8	2
19 Grèce	37	16	-	1	2	1	-	3	-	-	-	-
20 Turquie	266	199	7	1	4	2	-	1	-	-	-	-
24 Irlande	14	6	1	-	2	1	-	-	-	-	-	-
25 Danemark	6	4	-	-	-	-	-	-	-	-	-	-
26 Norvège	4	3	-	-	-	-	-	-	-	-	-	-
27 Suède	7	2	-	-	2	-	-	-	-	-	-	-
28 Finlande	4	2	-	-	-	-	-	-	-	-	-	-
29 Pologne	31	8	1	-	-	-	-	-	-	-	-	-
39 Hongrie	8	5	-	-	-	-	-	-	-	-	-	-
47 ex-Tchécoslovaquie	18	11	-	-	-	-	-	-	-	-	-	-
48 ex-Yougoslavie	174	117	3	-	-	2	1	1	-	-	1	1
49 Russie	93	37	-	-	-	4	-	1	-	-	-	1
<i>A Autres pays d'Europe</i>	<i>115</i>	<i>55</i>	<i>3</i>	<i>-</i>	<i>1</i>	<i>-</i>	<i>-</i>	<i>4</i>	<i>-</i>	<i>-</i>	<i>1</i>	<i>-</i>
57 Maroc	1.576	1.255	21	1	41	3	2	18	1	-	7	8
58 Algérie	297	239	3	-	14	-	-	4	-	-	1	-
59 Tunisie	119	102	2	-	3	-	-	1	-	-	-	-
60 Egypte	37	26	3	-	1	-	-	-	-	-	1	-
65 R.D. Congo	89	69	-	-	1	-	-	1	-	-	-	-
66 Rwanda	19	11	-	-	-	-	-	1	-	-	-	-
<i>B Autres pays d'Afrique</i>	<i>413</i>	<i>292</i>	<i>15</i>	<i>1</i>	<i>13</i>	<i>4</i>	<i>-</i>	<i>2</i>	<i>2</i>	<i>-</i>	<i>1</i>	<i>2</i>
69 U.S.A.	50	35	1	1	3	-	-	1	-	-	-	2
70 Canada	18	14	-	-	-	-	-	1	-	-	-	-
<i>C Autres pays d'Amérique</i>	<i>146</i>	<i>99</i>	<i>2</i>	<i>3</i>	<i>10</i>	<i>-</i>	<i>-</i>	<i>1</i>	<i>-</i>	<i>-</i>	<i>4</i>	<i>1</i>
<i>D Asie</i>	<i>335</i>	<i>208</i>	<i>5</i>	<i>4</i>	<i>2</i>	<i>6</i>	<i>-</i>	<i>3</i>	<i>-</i>	<i>1</i>	<i>1</i>	<i>3</i>
<i>E Océanie</i>	<i>11</i>	<i>10</i>	<i>-</i>	<i>-</i>	<i>-</i>	<i>-</i>	<i>-</i>	<i>-</i>	<i>-</i>	<i>-</i>	<i>-</i>	<i>-</i>
99 Apatrides et inconnus	51	24	-	1	2	1	-	-	-	-	-	-

## Nombre de mariages d'après la nationalité respective des conjoints en Belgique - suite

Nationalité de l'époux	Nationalité de l'épouse - suite												
	19	20	24	25	26	27	28	29	39	47	48	49	A
<b>TG Total Belges + Etrangers</b>	<b>24</b>	<b>108</b>	<b>11</b>	<b>19</b>	<b>2</b>	<b>16</b>	<b>8</b>	<b>225</b>	<b>23</b>	<b>46</b>	<b>99</b>	<b>459</b>	<b>313</b>
01 Belgique	12	64	5	6	2	9	5	154	16	29	51	351	225
06 Pays-Bas	2	1	-	1	-	-	-	2	-	-	1	10	6
07 Royaume-Uni	-	1	2	1	-	2	1	1	-	1	-	4	2
08 France	2	1	-	3	-	-	1	6	1	3	2	12	5
09 Allemagne	-	-	-	-	-	-	-	1	-	1	-	1	1
10 G.-D. du Luxembourg	-	-	1	-	-	-	-	-	-	-	-	1	-
14 Italie	1	2	-	-	-	-	-	7	2	-	-	11	14
15 Suisse	-	-	-	-	-	-	-	-	-	-	-	1	-
16 Autriche	-	-	-	-	-	-	-	-	-	-	-	1	-
17 Espagne	-	-	-	-	-	-	-	-	-	-	1	1	4
18 Portugal	-	-	-	-	-	-	-	3	-	-	-	-	-
19 Grèce	5	-	-	-	-	-	-	3	-	-	-	1	3
20 Turquie	-	38	-	1	-	-	-	3	-	-	2	1	3
24 Irlande	-	-	3	-	-	-	-	1	-	-	-	-	-
25 Danemark	-	-	-	2	-	-	-	-	-	-	-	-	-
26 Norvège	-	-	-	-	-	-	-	-	-	-	-	-	-
27 Suède	-	-	-	-	-	1	-	-	1	-	-	-	-
28 Finlande	-	-	-	-	-	1	-	-	-	-	-	-	1
29 Pologne	-	-	-	-	-	-	-	21	-	-	-	1	-
39 Hongrie	-	-	-	-	-	-	-	-	1	-	-	-	-
47 ex-Tchécoslovaquie	-	-	-	-	-	-	-	-	-	7	-	-	-
48 ex-Yougoslavie	1	-	-	-	-	-	-	2	-	2	36	1	3
49 Russie	-	-	-	-	-	-	-	1	-	-	-	46	-
<i>A Autres pays d'Europe</i>	-	-	-	-	-	-	-	5	-	-	3	1	37
57 Maroc	-	1	-	1	-	1	-	5	2	-	1	4	3
58 Algérie	-	-	-	1	-	-	-	4	-	-	-	2	-
59 Tunisie	-	-	-	-	-	-	-	1	-	1	-	-	1
60 Egypte	-	-	-	-	-	-	-	-	-	-	-	-	-
65 R.D. Congo	-	-	-	-	-	-	-	-	-	-	1	-	-
66 Rwanda	-	-	-	-	-	-	-	-	-	-	-	-	-
<i>B Autres pays d'Afrique</i>	1	-	-	-	-	-	1	1	-	-	-	1	1
69 U.S.A.	-	-	-	1	-	-	-	-	-	-	-	-	-
70 Canada	-	-	-	-	-	-	-	-	-	-	-	1	-
<i>C Autres pays d'Amérique</i>	-	-	-	2	-	1	-	-	-	-	-	-	-
<i>D Asie</i>	-	-	-	-	-	1	-	3	-	-	1	4	2
<i>E Océanie</i>	-	-	-	-	-	-	-	-	-	1	-	-	-
99 Apatrides et inconnus	-	-	-	-	-	-	-	1	-	1	-	3	2

# Mariages en 2005

## Nombre de mariages d'après la nationalité respective des conjoints en Belgique - fin

Nationalité de l'époux	Nationalité de l'épouse - suite											
	57	58	59	65	66	B	69	70	C	D	E	99
<b>TG Total Belges + Etrangers</b>	<b>847</b>	<b>75</b>	<b>28</b>	<b>124</b>	<b>33</b>	<b>449</b>	<b>44</b>	<b>26</b>	<b>370</b>	<b>535</b>	<b>13</b>	<b>54</b>
01 Belgique	565	45	21	96	24	335	29	22	285	420	9	27
06 Pays-Bas	13	1	-	2	-	8	3	-	10	11	1	1
07 Royaume-Uni	1	-	-	-	1	2	2	-	1	3	-	-
08 France	18	5	1	3	-	9	-	2	5	6	-	1
09 Allemagne	1	-	-	1	-	3	1	-	3	5	-	-
10 G.-D. du Luxembourg	1	-	-	-	-	-	-	-	1	-	-	1
14 Italie	21	1	1	2	-	5	1	-	11	3	-	1
15 Suisse	-	-	1	-	-	-	-	-	-	-	-	-
16 Autriche	-	-	-	-	-	-	-	-	-	-	1	-
17 Espagne	2	-	-	-	-	5	-	-	6	3	-	-
18 Portugal	-	-	-	1	-	4	1	-	18	2	-	-
19 Grèce	-	-	-	-	-	-	1	-	-	1	-	-
20 Turquie	1	-	-	-	-	-	-	-	-	2	-	1
24 Irlande	-	-	-	-	-	-	-	-	-	-	-	-
25 Danemark	-	-	-	-	-	-	-	-	-	-	-	-
26 Norvège	-	-	-	-	-	-	-	-	-	1	-	-
27 Suède	-	-	-	-	-	-	-	-	-	1	-	-
28 Finlande	-	-	-	-	-	-	-	-	-	-	-	-
29 Pologne	-	-	-	-	-	-	-	-	-	-	-	-
39 Hongrie	2	-	-	-	-	-	-	-	-	-	-	-
47 ex-Tchécoslovaquie	-	-	-	-	-	-	-	-	-	-	-	-
48 ex-Yougoslavie	1	-	-	1	-	-	-	-	1	-	-	-
49 Russie	-	-	-	-	-	-	-	-	-	-	-	3
<i>A Autres pays d'Europe</i>	<i>3</i>	<i>-</i>	<i>-</i>	<i>-</i>	<i>-</i>	<i>-</i>	<i>1</i>	<i>-</i>	<i>1</i>	<i>-</i>	<i>-</i>	<i>-</i>
57 Maroc	186	3	1	3	-	1	1	-	1	1	1	3
58 Algérie	9	17	1	-	-	-	-	-	1	-	-	1
59 Tunisie	3	-	2	-	-	1	-	-	1	1	-	-
60 Egypte	4	-	-	-	-	-	-	-	1	-	-	1
65 R.D. Congo	-	-	-	12	-	4	-	-	-	1	-	-
66 Rwanda	1	-	-	-	6	-	-	-	-	-	-	-
<i>B Autres pays d'Afrique</i>	<i>1</i>	<i>1</i>	<i>-</i>	<i>2</i>	<i>2</i>	<i>65</i>	<i>-</i>	<i>1</i>	<i>1</i>	<i>-</i>	<i>-</i>	<i>3</i>
69 U.S.A.	-	-	-	-	-	-	4	1	-	1	-	-
70 Canada	-	-	-	-	-	1	-	-	-	1	-	-
<i>C Autres pays d'Amérique</i>	<i>-</i>	<i>-</i>	<i>-</i>	<i>-</i>	<i>-</i>	<i>3</i>	<i>-</i>	<i>-</i>	<i>20</i>	<i>-</i>	<i>-</i>	<i>-</i>
<i>D Asie</i>	<i>11</i>	<i>2</i>	<i>-</i>	<i>1</i>	<i>-</i>	<i>1</i>	<i>-</i>	<i>-</i>	<i>2</i>	<i>70</i>	<i>1</i>	<i>3</i>
<i>E Océanie</i>	<i>-</i>	<i>-</i>	<i>-</i>	<i>-</i>	<i>-</i>	<i>-</i>	<i>-</i>	<i>-</i>	<i>-</i>	<i>-</i>	<i>-</i>	<i>-</i>
99 Apatrides et inconnus	3	-	-	-	-	2	-	-	1	2	-	8



# Mariages en 2005

## Nombre de mariages d'après la nationalité respective des conjoints en Région de Bruxelles-Capitale

Nationalité de l'époux		Nationalité de l'épouse											
		TG	01	06	07	08	09	10	14	15	16	17	18
<b>TG</b>	<b>Total Belges + Etrangers</b>	<b>5.307</b>	<b>3.428</b>	<b>34</b>	<b>36</b>	<b>188</b>	<b>37</b>	<b>5</b>	<b>93</b>	<b>6</b>	<b>1</b>	<b>26</b>	<b>56</b>
01	Belgique	3.163	2.134	11	11	102	11	4	39	5	1	8	26
06	Pays-Bas	40	12	4	1	1	4	-	1	-	-	-	1
07	Royaume-Uni	44	16	2	9	3	4	-	-	-	-	1	-
08	France	180	90	2	1	22	-	-	5	-	-	-	2
09	Allemagne	33	12	-	1	1	7	-	1	-	-	-	-
10	G.-D. du Luxembourg	6	2	-	1	-	-	-	-	-	-	-	-
14	Italie	120	46	2	2	2	1	-	32	-	-	-	4
15	Suisse	3	2	-	-	-	-	-	-	-	-	-	-
16	Autriche	2	1	-	-	1	-	-	-	-	-	-	-
17	Espagne	62	33	-	-	2	2	-	1	-	-	-	9
18	Portugal	41	11	-	-	-	-	-	-	-	-	5	2
19	Grèce	19	6	-	1	2	-	-	-	-	-	-	-
20	Turquie	68	50	-	-	1	-	-	-	-	-	-	-
24	Irlande	8	-	1	-	2	1	-	-	-	-	-	-
25	Danemark	4	2	-	-	-	-	-	-	-	-	-	-
26	Norvège	2	1	-	-	-	-	-	-	-	-	-	-
27	Suède	4	-	-	-	2	-	-	-	-	-	-	-
28	Finlande	2	-	-	-	-	-	-	-	-	-	-	-
29	Pologne	14	1	-	-	-	-	-	-	-	-	-	-
39	Hongrie	2	2	-	-	-	-	-	-	-	-	-	-
47	ex-Tchécoslovaquie	5	5	-	-	-	-	-	-	-	-	-	-
48	ex-Yougoslavie	46	27	1	-	-	-	1	1	-	-	1	-
49	Russie	22	12	-	-	-	-	-	-	-	-	-	-
A	<i>Autres pays d'Europe</i>	48	19	-	-	-	-	-	1	-	-	1	-
57	Maroc	831	620	5	1	25	2	-	7	1	-	6	6
58	Algérie	72	47	1	-	4	-	-	-	-	-	-	-
59	Tunisie	37	28	-	-	2	-	-	1	-	-	-	-
60	Egypte	7	3	1	-	-	-	-	-	-	-	-	-
65	R.D. Congo	33	29	-	-	-	-	-	1	-	-	-	-
66	Rwanda	9	7	-	-	-	-	-	-	-	-	-	-
B	<i>Autres pays d'Afrique</i>	158	94	2	1	8	3	-	1	-	-	1	2
69	U.S.A.	7	2	-	1	1	-	-	-	-	-	-	1
70	Canada	9	7	-	-	-	-	-	-	-	-	-	-
C	<i>Autres pays d'Amérique</i>	69	36	1	3	7	-	-	-	-	-	3	-
D	<i>Asie</i>	126	68	1	3	-	2	-	2	-	-	-	3
E	<i>Océanie</i>	1	1	-	-	-	-	-	-	-	-	-	-
99	Apatrides et inconnus	10	2	-	-	-	-	-	-	-	-	-	-

**Nombre de mariages d'après la nationalité respective des conjoints en Région de Bruxelles Capitale - suite**

Nationalité de l'époux	Nationalité de l'épouse - suite												
	19	20	24	25	26	27	28	29	39	47	48	49	A
<b>TG Total Belges + Etrangers</b>	<b>12</b>	<b>35</b>	<b>4</b>	<b>11</b>	<b>1</b>	<b>9</b>	<b>3</b>	<b>84</b>	<b>7</b>	<b>10</b>	<b>24</b>	<b>75</b>	<b>88</b>
01 Belgique	3	21	1	1	1	4	-	36	3	4	12	43	46
06 Pays-Bas	2	1	-	-	-	-	-	1	-	-	-	1	1
07 Royaume-Uni	-	1	-	1	-	1	1	-	-	1	-	1	1
08 France	1	-	-	2	-	-	1	5	1	2	1	8	3
09 Allemagne	-	-	-	-	-	-	-	1	-	1	-	-	-
10 G.-D. du Luxembourg	-	-	-	-	-	-	-	-	-	-	-	-	-
14 Italie	1	1	-	-	-	-	-	2	1	-	-	5	5
15 Suisse	-	-	-	-	-	-	-	-	-	-	-	1	-
16 Autriche	-	-	-	-	-	-	-	-	-	-	-	-	-
17 Espagne	-	-	-	-	-	-	-	-	-	-	1	1	2
18 Portugal	-	-	-	-	-	-	-	3	-	-	-	-	-
19 Grèce	3	-	-	-	-	-	-	3	-	-	-	-	2
20 Turquie	-	11	-	-	-	-	-	2	-	-	1	-	3
24 Irlande	-	-	3	-	-	-	-	1	-	-	-	-	-
25 Danemark	-	-	-	2	-	-	-	-	-	-	-	-	-
26 Norvège	-	-	-	-	-	-	-	-	-	-	-	-	-
27 Suède	-	-	-	-	-	-	-	-	1	-	-	-	-
28 Finlande	-	-	-	-	-	1	-	-	-	-	-	-	1
29 Pologne	-	-	-	-	-	-	-	13	-	-	-	-	-
39 Hongrie	-	-	-	-	-	-	-	-	-	-	-	-	-
47 ex-Tchécoslovaquie	-	-	-	-	-	-	-	-	-	-	-	-	-
48 ex-Yougoslavie	1	-	-	-	-	-	-	2	-	-	8	-	1
49 Russie	-	-	-	-	-	-	-	1	-	-	-	8	-
<i>A Autres pays d'Europe</i>	-	-	-	-	-	-	-	5	-	-	-	-	18
57 Maroc	-	-	-	1	-	1	-	3	1	-	1	2	2
58 Algérie	-	-	-	1	-	-	-	4	-	-	-	-	-
59 Tunisie	-	-	-	-	-	-	-	-	-	1	-	-	1
60 Egypte	-	-	-	-	-	-	-	-	-	-	-	-	-
65 R.D. Congo	-	-	-	-	-	-	-	-	-	-	-	-	-
66 Rwanda	-	-	-	-	-	-	-	-	-	-	-	-	-
<i>B Autres pays d'Afrique</i>	1	-	-	-	-	-	1	1	-	-	-	1	-
69 U.S.A.	-	-	-	1	-	-	-	-	-	-	-	-	-
70 Canada	-	-	-	-	-	-	-	-	-	-	-	1	-
<i>C Autres pays d'Amérique</i>	-	-	-	2	-	1	-	-	-	-	-	-	-
<i>D Asie</i>	-	-	-	-	-	1	-	1	-	-	-	1	2
<i>E Océanie</i>	-	-	-	-	-	-	-	-	-	-	-	-	-
99 Apatrides et inconnus	-	-	-	-	-	-	-	-	-	1	-	2	-

# Mariages en 2005

## Nombre de mariages d'après la nationalité respective des conjoints en Région de Bruxelles Capitale - suite et fin

Nationalité de l'époux	Nationalité de l'épouse - suite											
	57	58	59	65	66	B	69	70	C	D	E	99
<b>TG Total Belges + Etrangers</b>	<b>472</b>	<b>27</b>	<b>8</b>	<b>42</b>	<b>13</b>	<b>151</b>	<b>14</b>	<b>9</b>	<b>140</b>	<b>142</b>	<b>4</b>	<b>12</b>
01 Belgique	284	13	7	30	10	93	7	8	84	96	2	2
06 Pays-Bas	5	-	-	-	-	-	1	-	1	2	1	-
07 Royaume-Uni	1	-	-	-	-	1	-	-	-	-	-	-
08 France	14	3	-	3	-	5	-	1	4	3	-	1
09 Allemagne	1	-	-	1	-	2	-	-	2	3	-	-
10 G.-D. du Luxembourg	1	-	-	-	-	-	-	-	1	-	-	1
14 Italie	2	-	-	1	-	1	1	-	7	3	-	1
15 Suisse	-	-	-	-	-	-	-	-	-	-	-	-
16 Autriche	-	-	-	-	-	-	-	-	-	-	-	-
17 Espagne	2	-	-	-	-	4	-	-	5	-	-	-
18 Portugal	-	-	-	1	-	2	1	-	15	1	-	-
19 Grèce	-	-	-	-	-	-	1	-	-	1	-	-
20 Turquie	-	-	-	-	-	-	-	-	-	-	-	-
24 Irlande	-	-	-	-	-	-	-	-	-	-	-	-
25 Danemark	-	-	-	-	-	-	-	-	-	-	-	-
26 Norvège	-	-	-	-	-	-	-	-	-	1	-	-
27 Suède	-	-	-	-	-	-	-	-	-	1	-	-
28 Finlande	-	-	-	-	-	-	-	-	-	-	-	-
29 Pologne	-	-	-	-	-	-	-	-	-	-	-	-
39 Hongrie	-	-	-	-	-	-	-	-	-	-	-	-
47 ex-Tchécoslovaquie	-	-	-	-	-	-	-	-	-	-	-	-
48 ex-Yougoslavie	1	-	-	1	-	-	-	-	1	-	-	-
49 Russie	-	-	-	-	-	-	-	-	-	-	-	1
<i>A Autres pays d'Europe</i>	2	-	-	-	-	-	1	-	1	-	-	-
57 Maroc	139	1	-	3	-	-	1	-	1	1	-	1
58 Algérie	7	7	-	-	-	-	-	-	-	-	-	1
59 Tunisie	1	-	1	-	-	-	-	-	1	1	-	-
60 Egypte	2	-	-	-	-	-	-	-	1	-	-	-
65 R.D. Congo	-	-	-	1	-	2	-	-	-	-	-	-
66 Rwanda	-	-	-	-	2	-	-	-	-	-	-	-
<i>B Autres pays d'Afrique</i>	1	1	-	-	1	36	-	-	1	-	-	2
69 U.S.A.	-	-	-	-	-	-	1	-	-	-	-	-
70 Canada	-	-	-	-	-	-	-	-	-	1	-	-
<i>C Autres pays d'Amérique</i>	-	-	-	-	-	3	-	-	13	-	-	-
<i>D Asie</i>	9	2	-	1	-	1	-	-	2	26	1	-
<i>E Océanie</i>	-	-	-	-	-	-	-	-	-	-	-	-
99 Apatrides et inconnus	-	-	-	-	-	1	-	-	-	2	-	2



# Mariages en 2005

## Nombre de mariages d'après la nationalité respective des conjoints en Région flamande

Nationalité de l'époux		Nationalité de l'épouse											
		TG	01	06	07	08	09	10	14	15	16	17	18
<b>TG</b>	<b>Total Belges + Etrangers</b>	<b>24.046</b>	<b>21.823</b>	<b>455</b>	<b>31</b>	<b>84</b>	<b>72</b>	<b>1</b>	<b>48</b>	<b>3</b>	<b>6</b>	<b>20</b>	<b>31</b>
01	Belgique	22.108	20.524	223	22	61	51	1	23	2	6	13	23
06	Pays-Bas	548	305	180	2	2	6	-	2	-	-	2	1
07	Royaume-Uni	63	47	2	3	-	-	-	3	-	-	-	-
08	France	59	45	-	-	3	-	-	1	-	-	-	-
09	Allemagne	39	28	2	-	-	6	-	-	-	-	-	-
10	G.-D. du Luxembourg	5	4	-	-	-	-	-	-	-	-	-	-
14	Italie	82	52	1	2	2	-	-	17	-	-	-	1
15	Suisse	6	4	-	1	-	-	-	-	-	-	-	-
16	Autriche	8	5	-	-	1	-	-	-	-	-	-	-
17	Espagne	27	18	-	-	1	-	-	-	-	-	1	3
18	Portugal	20	13	1	-	-	-	-	-	-	-	1	-
19	Grèce	8	4	-	-	-	-	-	-	-	-	-	-
20	Turquie	110	83	6	-	1	1	-	-	-	-	-	-
24	Irlande	5	5	-	-	-	-	-	-	-	-	-	-
25	Danemark	2	2	-	-	-	-	-	-	-	-	-	-
26	Norvège	2	2	-	-	-	-	-	-	-	-	-	-
27	Suède	2	2	-	-	-	-	-	-	-	-	-	-
28	Finlande	1	1	-	-	-	-	-	-	-	-	-	-
29	Pologne	9	2	1	-	-	-	-	-	-	-	-	-
39	Hongrie	2	1	-	-	-	-	-	-	-	-	-	-
47	ex-Tchécoslovaquie	9	2	-	-	-	-	-	-	-	-	-	-
48	ex-Yougoslavie	79	54	2	-	-	-	-	-	-	-	-	1
49	Russie	43	10	-	-	-	2	-	-	-	-	-	-
A	<i>Autres pays d'Europe</i>	32	14	2	-	-	-	-	1	-	-	-	-
57	Maroc	262	220	13	-	4	1	-	-	-	-	-	-
58	Algérie	36	26	2	-	1	-	-	-	-	-	-	-
59	Tunisie	31	26	1	-	1	-	-	-	-	-	-	-
60	Egypte	26	20	2	-	-	-	-	-	-	-	1	-
65	R.D. Congo	12	8	-	-	-	-	-	-	-	-	-	-
66	Rwanda	1	-	-	-	-	-	-	-	-	-	-	-
B	<i>Autres pays d'Afrique</i>	130	99	11	-	1	-	-	-	1	-	-	-
69	U.S.A.	36	28	1	-	1	-	-	1	-	-	-	1
70	Canada	6	6	-	-	-	-	-	-	-	-	-	-
C	<i>Autres pays d'Amérique</i>	50	41	1	-	2	-	-	-	-	-	1	1
D	<i>Asie</i>	143	94	4	-	2	4	-	-	-	-	1	-
E	<i>Océanie</i>	7	7	-	-	-	-	-	-	-	-	-	-
99	Apatrides et inconnus	37	21	-	1	1	1	-	-	-	-	-	-

## Nombre de mariages d'après la nationalité respective des conjoints en Région flamande - suite

Nationalité de l'époux	Nationalité de l'épouse - suite												
	19	20	24	25	26	27	28	29	39	47	48	49	A
<b>TG Total Belges + Etrangers</b>	<b>6</b>	<b>40</b>	<b>6</b>	<b>8</b>	-	<b>6</b>	<b>4</b>	<b>100</b>	<b>11</b>	<b>33</b>	<b>43</b>	<b>230</b>	<b>132</b>
01 Belgique	4	26	4	5	-	5	4	84	10	23	19	183	108
06 Pays-Bas	-	-	-	1	-	-	-	1	-	-	1	6	5
07 Royaume-Uni	-	-	1	-	-	1	-	1	-	-	-	1	1
08 France	-	-	-	1	-	-	-	1	-	1	-	1	-
09 Allemagne	-	-	-	-	-	-	-	-	-	-	-	-	1
10 G.-D. du Luxembourg	-	-	1	-	-	-	-	-	-	-	-	-	-
14 Italie	-	-	-	-	-	-	-	2	-	-	-	2	2
15 Suisse	-	-	-	-	-	-	-	-	-	-	-	-	-
16 Autriche	-	-	-	-	-	-	-	-	-	-	-	1	-
17 Espagne	-	-	-	-	-	-	-	-	-	-	-	-	1
18 Portugal	-	-	-	-	-	-	-	-	-	-	-	-	-
19 Grèce	2	-	-	-	-	-	-	-	-	-	-	1	1
20 Turquie	-	14	-	1	-	-	-	1	-	-	1	-	-
24 Irlande	-	-	-	-	-	-	-	-	-	-	-	-	-
25 Danemark	-	-	-	-	-	-	-	-	-	-	-	-	-
26 Norvège	-	-	-	-	-	-	-	-	-	-	-	-	-
27 Suède	-	-	-	-	-	-	-	-	-	-	-	-	-
28 Finlande	-	-	-	-	-	-	-	-	-	-	-	-	-
29 Pologne	-	-	-	-	-	-	-	6	-	-	-	-	-
39 Hongrie	-	-	-	-	-	-	-	-	1	-	-	-	-
47 ex-Tchécoslovaquie	-	-	-	-	-	-	-	-	-	7	-	-	-
48 ex-Yougoslavie	-	-	-	-	-	-	-	-	-	2	18	1	1
49 Russie	-	-	-	-	-	-	-	-	-	-	-	29	-
<i>A Autres pays d'Europe</i>	-	-	-	-	-	-	-	-	-	-	3	-	12
57 Maroc	-	-	-	-	-	-	-	-	-	-	-	-	-
58 Algérie	-	-	-	-	-	-	-	-	-	-	-	1	-
59 Tunisie	-	-	-	-	-	-	-	1	-	-	-	-	-
60 Egypte	-	-	-	-	-	-	-	-	-	-	-	-	-
65 R.D. Congo	-	-	-	-	-	-	-	-	-	-	-	-	-
66 Rwanda	-	-	-	-	-	-	-	-	-	-	-	-	-
<i>B Autres pays d'Afrique</i>	-	-	-	-	-	-	-	-	-	-	-	-	-
69 U.S.A.	-	-	-	-	-	-	-	-	-	-	-	-	-
70 Canada	-	-	-	-	-	-	-	-	-	-	-	-	-
<i>C Autres pays d'Amérique</i>	-	-	-	-	-	-	-	-	-	-	-	-	-
<i>D Asie</i>	-	-	-	-	-	-	-	2	-	-	1	3	-
<i>E Océanie</i>	-	-	-	-	-	-	-	-	-	-	-	-	-
99 Apatrides et inconnus	-	-	-	-	-	-	-	1	-	-	-	1	-

# Mariages en 2005

## Nombre de mariages d'après la nationalité respective des conjoints en Région flamande - suite et fin

Nationalité de l'époux	Nationalité de l'épouse - suite											
	57	58	59	65	66	B	69	70	C	D	E	99
<b>TG Total Belges + Etrangers</b>	<b>153</b>	<b>6</b>	<b>6</b>	<b>23</b>	<b>9</b>	<b>139</b>	<b>21</b>	<b>7</b>	<b>148</b>	<b>295</b>	<b>5</b>	<b>41</b>
01 Belgique	114	1	4	19	7	109	16	4	129	253	4	24
06 Pays-Bas	6	1	-	1	-	7	2	-	8	8	-	1
07 Royaume-Uni	-	-	-	-	1	-	-	-	1	1	-	-
08 France	2	-	-	-	-	1	-	1	1	1	-	-
09 Allemagne	-	-	-	-	-	-	-	-	-	2	-	-
10 G.-D. du Luxembourg	-	-	-	-	-	-	-	-	-	-	-	-
14 Italie	1	-	-	-	-	-	-	-	-	-	-	-
15 Suisse	-	-	1	-	-	-	-	-	-	-	-	-
16 Autriche	-	-	-	-	-	-	-	-	-	-	1	-
17 Espagne	-	-	-	-	-	1	-	-	1	1	-	-
18 Portugal	-	-	-	-	-	2	-	-	2	1	-	-
19 Grèce	-	-	-	-	-	-	-	-	-	-	-	-
20 Turquie	-	-	-	-	-	-	-	-	-	1	-	1
24 Irlande	-	-	-	-	-	-	-	-	-	-	-	-
25 Danemark	-	-	-	-	-	-	-	-	-	-	-	-
26 Norvège	-	-	-	-	-	-	-	-	-	-	-	-
27 Suède	-	-	-	-	-	-	-	-	-	-	-	-
28 Finlande	-	-	-	-	-	-	-	-	-	-	-	-
29 Pologne	-	-	-	-	-	-	-	-	-	-	-	-
39 Hongrie	-	-	-	-	-	-	-	-	-	-	-	-
47 ex-Tchécoslovaquie	-	-	-	-	-	-	-	-	-	-	-	-
48 ex-Yougoslavie	-	-	-	-	-	-	-	-	-	-	-	-
49 Russie	-	-	-	-	-	-	-	-	-	-	-	2
<i>A Autres pays d'Europe</i>	-	-	-	-	-	-	-	-	-	-	-	-
57 Maroc	21	-	-	-	-	1	-	-	-	-	-	2
58 Algérie	-	4	1	-	-	-	-	-	1	-	-	-
59 Tunisie	2	-	-	-	-	-	-	-	-	-	-	-
60 Egypte	2	-	-	-	-	-	-	-	-	-	-	1
65 R.D. Congo	-	-	-	3	-	1	-	-	-	-	-	-
66 Rwanda	-	-	-	-	1	-	-	-	-	-	-	-
<i>B Autres pays d'Afrique</i>	-	-	-	-	-	16	-	1	-	-	-	1
69 U.S.A.	-	-	-	-	-	-	3	1	-	-	-	-
70 Canada	-	-	-	-	-	-	-	-	-	-	-	-
<i>C Autres pays d'Amérique</i>	-	-	-	-	-	-	-	-	4	-	-	-
<i>D Asie</i>	2	-	-	-	-	-	-	-	-	27	-	3
<i>E Océanie</i>	-	-	-	-	-	-	-	-	-	-	-	-
99 Apatrides et inconnus	3	-	-	-	-	1	-	-	1	-	-	6



# Mariages en 2005

## Nombre de mariages d'après la nationalité respective des conjoints en Région wallonne

Nationalité de l'époux	Nationalité de l'épouse											
	TG	01	06	07	08	09	10	14	15	16	17	18
<b>TG Total Belges + Etrangers</b>	<b>13.788</b>	<b>11.874</b>	<b>30</b>	<b>16</b>	<b>338</b>	<b>66</b>	<b>14</b>	<b>309</b>	<b>6</b>	<b>1</b>	<b>16</b>	<b>35</b>
01 Belgique	11.602	10.229	15	10	247	35	10	185	5	-	8	20
06 Pays-Bas	37	20	6	1	-	-	-	1	-	-	-	-
07 Royaume-Uni	20	10	-	1	-	1	-	-	-	-	-	-
08 France	323	254	-	1	42	-	-	5	-	-	2	1
09 Allemagne	58	29	1	-	1	23	-	-	-	-	-	-
10 G.-D. du Luxembourg	23	18	-	-	1	-	2	-	-	-	1	-
14 Italie	429	275	-	1	12	-	-	86	-	-	-	10
15 Suisse	3	3	-	-	-	-	-	-	-	-	-	-
16 Autriche	2	2	-	-	-	-	-	-	-	-	-	-
17 Espagne	37	25	-	-	2	-	-	5	-	-	1	1
18 Portugal	10	7	-	-	-	-	-	-	-	-	2	-
19 Grèce	10	6	-	-	-	1	-	3	-	-	-	-
20 Turquie	88	66	1	1	2	1	-	1	-	-	-	-
24 Irlande	1	1	-	-	-	-	-	-	-	-	-	-
27 Suède	1	-	-	-	-	-	-	-	-	-	-	-
28 Finlande	1	1	-	-	-	-	-	-	-	-	-	-
29 Pologne	8	5	-	-	-	-	-	-	-	-	-	-
39 Hongrie	4	2	-	-	-	-	-	-	-	-	-	-
47 ex-Tchécoslovaquie	4	4	-	-	-	-	-	-	-	-	-	-
48 ex-Yougoslavie	49	36	-	-	-	2	-	-	-	-	-	-
49 Russie	28	15	-	-	-	2	-	1	-	-	-	1
<i>A Autres pays d'Europe</i>	35	22	1	-	1	-	-	2	-	-	-	-
57 Maroc	483	415	3	-	12	-	2	11	-	-	1	2
58 Algérie	189	166	-	-	9	-	-	4	-	-	1	-
59 Tunisie	51	48	1	-	-	-	-	-	-	-	-	-
60 Egypte	4	3	-	-	1	-	-	-	-	-	-	-
65 R.D. Congo	44	32	-	-	1	-	-	-	-	-	-	-
66 Rwanda	9	4	-	-	-	-	-	1	-	-	-	-
<i>B Autres pays d'Afrique</i>	125	99	2	-	4	1	-	1	1	-	-	-
69 U.S.A.	7	5	-	-	1	-	-	-	-	-	-	-
70 Canada	3	1	-	-	-	-	-	1	-	-	-	-
<i>C Autres pays d'Amérique</i>	27	22	-	-	1	-	-	1	-	-	-	-
<i>D Asie</i>	66	46	-	1	-	-	-	1	-	1	-	-
<i>E Océanie</i>	3	2	-	-	-	-	-	-	-	-	-	-
99 Apatrides et inconnus	4	1	-	-	1	-	-	-	-	-	-	-

## Nombre de mariages d'après la nationalité respective des conjoints en Région wallonne - suite

Nationalité de l'époux	Nationalité de l'épouse - suite												
	19	20	24	25	26	27	28	29	39	47	48	49	A
<b>TG Total Belges + Etrangers</b>	<b>6</b>	<b>33</b>	<b>1</b>	<b>-</b>	<b>1</b>	<b>1</b>	<b>1</b>	<b>41</b>	<b>5</b>	<b>3</b>	<b>32</b>	<b>154</b>	<b>93</b>
01 Belgique	5	17	-	-	1	-	1	34	3	2	20	125	71
06 Pays-Bas	-	-	-	-	-	-	-	-	-	-	-	3	-
07 Royaume-Uni	-	-	1	-	-	-	-	-	-	-	-	2	-
08 France	1	1	-	-	-	-	-	-	-	-	1	3	2
09 Allemagne	-	-	-	-	-	-	-	-	-	-	-	1	-
10 G.-D. du Luxembourg	-	-	-	-	-	-	-	-	-	-	-	1	-
14 Italie	-	1	-	-	-	-	-	3	1	-	-	4	7
15 Suisse	-	-	-	-	-	-	-	-	-	-	-	-	-
16 Autriche	-	-	-	-	-	-	-	-	-	-	-	-	-
17 Espagne	-	-	-	-	-	-	-	-	-	-	-	-	1
18 Portugal	-	-	-	-	-	-	-	-	-	-	-	-	-
19 Grèce	-	-	-	-	-	-	-	-	-	-	-	-	-
20 Turquie	-	13	-	-	-	-	-	-	-	-	-	1	-
24 Irlande	-	-	-	-	-	-	-	-	-	-	-	-	-
27 Suède	-	-	-	-	-	1	-	-	-	-	-	-	-
28 Finlande	-	-	-	-	-	-	-	-	-	-	-	-	-
29 Pologne	-	-	-	-	-	-	-	2	-	-	-	1	-
39 Hongrie	-	-	-	-	-	-	-	-	-	-	-	-	-
47 ex-Tchécoslovaquie	-	-	-	-	-	-	-	-	-	-	-	-	-
48 ex-Yougoslavie	-	-	-	-	-	-	-	-	-	-	10	-	1
49 Russie	-	-	-	-	-	-	-	-	-	-	-	9	-
<i>A Autres pays d'Europe</i>	-	-	-	-	-	-	-	-	-	-	-	1	7
57 Maroc	-	1	-	-	-	-	-	2	1	-	-	2	1
58 Algérie	-	-	-	-	-	-	-	-	-	-	-	1	-
59 Tunisie	-	-	-	-	-	-	-	-	-	-	-	-	-
60 Egypte	-	-	-	-	-	-	-	-	-	-	-	-	-
65 R.D. Congo	-	-	-	-	-	-	-	-	-	-	1	-	-
66 Rwanda	-	-	-	-	-	-	-	-	-	-	-	-	-
<i>B Autres pays d'Afrique</i>	-	-	-	-	-	-	-	-	-	-	-	-	1
69 U.S.A.	-	-	-	-	-	-	-	-	-	-	-	-	-
70 Canada	-	-	-	-	-	-	-	-	-	-	-	-	-
<i>C Autres pays d'Amérique</i>	-	-	-	-	-	-	-	-	-	-	-	-	-
<i>D Asie</i>	-	-	-	-	-	-	-	-	-	-	-	-	-
<i>E Océanie</i>	-	-	-	-	-	-	-	-	-	1	-	-	-
99 Apatrides et inconnus	-	-	-	-	-	-	-	-	-	-	-	-	2

# Mariages en 2005

## Nombre de mariages d'après la nationalité respective des conjoints en Région wallonne - suite et fin

Nationalité de l'époux	Nationalité de l'épouse - suite											
	57	58	59	65	66	B	69	70	C	D	E	99
<b>TG Total Belges + Etrangers</b>	<b>222</b>	<b>42</b>	<b>14</b>	<b>59</b>	<b>11</b>	<b>159</b>	<b>9</b>	<b>10</b>	<b>82</b>	<b>98</b>	<b>4</b>	<b>1</b>
01 Belgique	167	31	10	47	7	133	6	10	72	71	3	1
06 Pays-Bas	2	-	-	1	-	1	-	-	1	1	-	-
07 Royaume-Uni	-	-	-	-	-	1	2	-	-	2	-	-
08 France	2	2	1	-	-	3	-	-	-	2	-	-
09 Allemagne	-	-	-	-	-	1	1	-	1	-	-	-
10 G.-D. du Luxembourg	-	-	-	-	-	-	-	-	-	-	-	-
14 Italie	18	1	1	1	-	4	-	-	4	-	-	-
15 Suisse	-	-	-	-	-	-	-	-	-	-	-	-
16 Autriche	-	-	-	-	-	-	-	-	-	-	-	-
17 Espagne	-	-	-	-	-	-	-	-	-	2	-	-
18 Portugal	-	-	-	-	-	-	-	-	1	-	-	-
19 Grèce	-	-	-	-	-	-	-	-	-	-	-	-
20 Turquie	1	-	-	-	-	-	-	-	-	1	-	-
24 Irlande	-	-	-	-	-	-	-	-	-	-	-	-
27 Suède	-	-	-	-	-	-	-	-	-	-	-	-
28 Finlande	-	-	-	-	-	-	-	-	-	-	-	-
29 Pologne	-	-	-	-	-	-	-	-	-	-	-	-
39 Hongrie	2	-	-	-	-	-	-	-	-	-	-	-
47 ex-Tchécoslovaquie	-	-	-	-	-	-	-	-	-	-	-	-
48 ex-Yougoslavie	-	-	-	-	-	-	-	-	-	-	-	-
49 Russie	-	-	-	-	-	-	-	-	-	-	-	-
<i>A Autres pays d'Europe</i>	<i>1</i>	-	-	-	-	-	-	-	-	-	-	-
57 Maroc	26	2	1	-	-	-	-	-	-	-	1	-
58 Algérie	2	6	-	-	-	-	-	-	-	-	-	-
59 Tunisie	-	-	1	-	-	1	-	-	-	-	-	-
60 Egypte	-	-	-	-	-	-	-	-	-	-	-	-
65 R.D. Congo	-	-	-	8	-	1	-	-	-	1	-	-
66 Rwanda	1	-	-	-	3	-	-	-	-	-	-	-
<i>B Autres pays d'Afrique</i>	<i>-</i>	<i>-</i>	<i>-</i>	<i>2</i>	<i>1</i>	<i>13</i>	<i>-</i>	<i>-</i>	<i>-</i>	<i>-</i>	<i>-</i>	<i>-</i>
69 U.S.A.	-	-	-	-	-	-	-	-	-	1	-	-
70 Canada	-	-	-	-	-	1	-	-	-	-	-	-
<i>C Autres pays d'Amérique</i>	<i>-</i>	<i>-</i>	<i>-</i>	<i>-</i>	<i>-</i>	<i>-</i>	<i>-</i>	<i>-</i>	<i>3</i>	<i>-</i>	<i>-</i>	<i>-</i>
<i>D Asie</i>	<i>-</i>	<i>-</i>	<i>-</i>	<i>-</i>	<i>-</i>	<i>-</i>	<i>-</i>	<i>-</i>	<i>-</i>	<i>17</i>	<i>-</i>	<i>-</i>
<i>E Océanie</i>	<i>-</i>	<i>-</i>	<i>-</i>	<i>-</i>	<i>-</i>	<i>-</i>	<i>-</i>	<i>-</i>	<i>-</i>	<i>-</i>	<i>-</i>	<i>-</i>
99 Apatrides et inconnus	-	-	-	-	-	-	-	-	-	-	-	-



# Mariages en 2005

## Nombre de mariages d'après la nationalité et l'âge de l'épouse en Belgique

	Âge de l'épouse											
	Total	< 20	20 à 24	25 à 29	30 à 34	35 à 39	40 à 44	45 à 49	50 à 59	60 à 69	70 à 79	>= 80
<b>Total général</b>	<b>43.141</b>	<b>1.070</b>	<b>8.957</b>	<b>13.417</b>	<b>6.829</b>	<b>4.520</b>	<b>3.277</b>	<b>2.244</b>	<b>2.245</b>	<b>479</b>	<b>87</b>	<b>16</b>
Belgique	37.125	869	7.840	11.861	5.547	3.704	2.798	1.965	2.006	441	79	15
Pays-Bas	519	18	59	93	106	85	59	39	47	10	3	-
Royaume-Uni	83	5	7	12	20	14	12	3	8	2	-	-
France	610	18	92	161	127	76	53	28	45	8	1	1
Allemagne	175	7	14	23	31	47	23	18	10	1	1	-
G.-D. du Luxembourg	20	-	3	3	4	5	3	-	2	-	-	-
Italie	450	6	134	115	82	43	30	20	15	3	2	-
Suisse	15	2	1	2	3	3	1	-	2	1	-	-
Autriche	8	-	1	-	3	3	1	-	-	-	-	-
Espagne	122	1	19	37	33	14	10	4	4	-	-	-
Portugal	62	5	12	12	14	11	5	1	2	-	-	-
Grèce	24	1	3	3	10	2	3	1	1	-	-	-
Turquie	108	17	37	24	15	9	5	1	-	-	-	-
Irlande	11	-	1	2	2	3	-	1	2	-	-	-
Danemark	19	1	4	1	7	4	1	1	-	-	-	-
Norvège	2	-	-	1	-	-	1	-	-	-	-	-
Suède	16	-	2	-	4	4	2	3	1	-	-	-
Finlande	8	-	3	1	2	1	1	-	-	-	-	-
Pologne	225	5	44	83	48	20	7	3	14	1	-	-
Hongrie	23	1	-	8	6	2	2	1	2	1	-	-
ex-Tchécoslovaquie	46	7	6	15	13	4	-	-	1	-	-	-
ex-Yougoslavie	99	9	28	28	13	7	5	6	3	-	-	-
Russie	459	14	75	102	87	52	57	40	26	6	-	-
<i>Autres pays d'Europe</i>	<b>313</b>	15	72	90	55	45	22	11	3	-	-	-
Maroc	847	33	169	228	180	126	64	32	13	1	1	-
Algérie	75	-	10	20	19	15	3	5	2	1	-	-
Tunisie	28	2	8	8	3	1	3	3	-	-	-	-
Egypte	1	-	1	-	-	-	-	-	-	-	-	-
R.D. Congo	124	1	21	41	27	19	10	4	1	-	-	-
Rwanda	33	-	5	14	9	5	-	-	-	-	-	-
<i>Autres pays d'Afrique</i>	<b>449</b>	11	95	137	105	50	30	8	13	-	-	-
U.S.A.	44	1	3	8	13	11	4	2	1	1	-	-
Canada	26	-	7	8	3	1	1	4	2	-	-	-
<i>Autres pays d'Amérique</i>	<b>370</b>	7	63	95	89	53	37	17	9	-	-	-
<i>Asie</i>	<b>535</b>	11	103	169	137	72	21	18	4	-	-	-
<i>Océanie</i>	<b>13</b>	1	2	3	2	2	-	-	2	1	-	-
Apatrides et inconnus	54	2	13	9	10	7	3	5	4	1	-	-

## Nombre de mariages d'après la nationalité et l'âge de l'épouse en Région de Bruxelles-Capitale

	Âge de l'épouse											
	Total	< 20	20 à 24	25 à 29	30 à 34	35 à 39	40 à 44	45 à 49	50 à 59	60 à 69	70 à 79	>= 80
<b>Total général</b>	<b>5.307</b>	<b>267</b>	<b>1.078</b>	<b>1.528</b>	<b>926</b>	<b>589</b>	<b>341</b>	<b>218</b>	<b>267</b>	<b>71</b>	<b>18</b>	<b>4</b>
Belgique	3.428	209	732	1.016	497	325	211	148	210	60	16	4
Pays-Bas	34	1	7	8	6	6	2	2	2	-	-	-
Royaume-Uni	36	1	2	8	12	6	3	1	2	1	-	-
France	188	6	31	55	41	20	14	6	10	4	1	-
Allemagne	37	3	-	6	8	14	3	2	1	-	-	-
G.-D. du Luxembourg	5	-	1	1	-	1	-	-	2	-	-	-
Italie	93	1	15	29	22	12	7	2	3	2	-	-
Suisse	6	-	-	2	2	2	-	-	-	-	-	-
Autriche	1	-	-	-	1	-	-	-	-	-	-	-
Espagne	56	-	8	15	15	7	7	-	4	-	-	-
Portugal	26	4	7	3	4	5	1	-	2	-	-	-
Grèce	12	1	1	2	7	-	1	-	-	-	-	-
Turquie	35	6	14	2	5	5	2	1	-	-	-	-
Irlande	4	-	1	1	1	1	-	-	-	-	-	-
Danemark	11	1	3	1	4	1	-	1	-	-	-	-
Norvège	1	-	-	1	-	-	-	-	-	-	-	-
Suède	9	-	1	-	3	2	1	2	-	-	-	-
Finlande	3	-	1	-	1	1	-	-	-	-	-	-
Pologne	84	2	19	24	19	7	4	2	7	-	-	-
Hongrie	7	-	-	3	2	1	-	-	-	1	-	-
ex-Tchécoslovaquie	10	-	-	3	5	2	-	-	-	-	-	-
ex-Yougoslavie	24	-	7	7	5	2	2	-	1	-	-	-
Russie	75	3	15	16	19	7	5	8	1	1	-	-
<i>Autres pays d'Europe</i>	<b>88</b>	<b>3</b>	<b>23</b>	<b>31</b>	<b>15</b>	<b>11</b>	<b>3</b>	<b>2</b>	<b>-</b>	<b>-</b>	<b>-</b>	<b>-</b>
Maroc	472	13	92	123	104	72	40	18	9	-	1	-
Algérie	27	-	3	6	6	6	1	2	2	1	-	-
Tunisie	8	1	2	2	1	1	-	1	-	-	-	-
R.D. Congo	42	-	9	15	9	3	3	3	-	-	-	-
Rwanda	13	-	-	8	4	1	-	-	-	-	-	-
<i>Autres pays d'Afrique</i>	<b>151</b>	<b>6</b>	<b>31</b>	<b>49</b>	<b>31</b>	<b>18</b>	<b>10</b>	<b>3</b>	<b>3</b>	<b>-</b>	<b>-</b>	<b>-</b>
U.S.A.	14	-	-	6	2	3	2	1	-	-	-	-
Canada	9	-	1	4	2	-	-	1	1	-	-	-
<i>Autres pays d'Amérique</i>	<b>140</b>	<b>2</b>	<b>23</b>	<b>34</b>	<b>34</b>	<b>23</b>	<b>12</b>	<b>7</b>	<b>5</b>	<b>-</b>	<b>-</b>	<b>-</b>
<i>Asie</i>	<b>142</b>	<b>3</b>	<b>27</b>	<b>43</b>	<b>35</b>	<b>22</b>	<b>7</b>	<b>4</b>	<b>1</b>	<b>-</b>	<b>-</b>	<b>-</b>
<i>Océanie</i>	<b>4</b>	<b>1</b>	<b>-</b>	<b>1</b>	<b>-</b>	<b>1</b>	<b>-</b>	<b>-</b>	<b>-</b>	<b>1</b>	<b>-</b>	<b>-</b>
Apatriés et inconnus	12	-	2	3	4	1	-	1	1	-	-	-

# Mariages en 2005

## Nombre de mariages d'après la nationalité et l'âge de l'épouse en Région flamande

	Âge de l'épouse											
	Total	< 20	20 à 24	25 à 29	30 à 34	35 à 39	40 à 44	45 à 49	50 à 59	60 à 69	70 à 79	>= 80
<b>Total général</b>	<b>24.046</b>	<b>447</b>	<b>5.043</b>	<b>7.921</b>	<b>3.702</b>	<b>2.445</b>	<b>1.840</b>	<b>1.250</b>	<b>1.119</b>	<b>238</b>	<b>34</b>	<b>7</b>
Belgique	21.823	358	4.662	7.355	3.229	2.155	1.653	1.126	1.025	223	30	7
Pays-Bas	455	16	50	80	94	76	54	34	40	8	3	-
Royaume-Uni	31	3	2	2	6	7	5	1	4	1	-	-
France	84	4	9	25	15	9	10	5	6	1	-	-
Allemagne	72	3	6	9	11	16	13	10	2	1	1	-
G.-D. du Luxembourg	1	-	-	-	-	-	1	-	-	-	-	-
Italie	48	-	18	15	7	2	2	3	1	-	-	-
Suisse	3	2	-	-	-	-	-	-	1	-	-	-
Autriche	6	-	-	-	2	3	1	-	-	-	-	-
Espagne	31	-	3	11	11	2	2	2	-	-	-	-
Portugal	20	1	3	5	5	4	2	-	-	-	-	-
Grèce	6	-	1	1	2	-	1	-	1	-	-	-
Turquie	40	5	15	11	4	2	3	-	-	-	-	-
Irlande	6	-	-	1	1	2	-	1	1	-	-	-
Danemark	8	-	1	-	3	3	1	-	-	-	-	-
Suède	6	-	1	-	1	1	1	1	1	-	-	-
Finlande	4	-	2	1	-	-	1	-	-	-	-	-
Pologne	100	2	19	44	22	6	2	-	4	1	-	-
Hongrie	11	-	-	2	4	1	2	1	1	-	-	-
ex-Tchécoslovaquie	33	5	6	11	8	2	-	-	1	-	-	-
ex-Yougoslavie	43	7	9	13	6	1	1	5	1	-	-	-
Russie	230	8	37	59	36	20	30	24	14	2	-	-
<i>Autres pays d'Europe</i>	<b>132</b>	<b>4</b>	<b>28</b>	<b>36</b>	<b>24</b>	<b>22</b>	<b>13</b>	<b>4</b>	<b>1</b>	<b>-</b>	<b>-</b>	<b>-</b>
Maroc	153	11	33	46	27	23	6	7	-	-	-	-
Algérie	6	-	1	1	2	-	1	1	-	-	-	-
Tunisie	6	-	3	2	1	-	-	-	-	-	-	-
R.D. Congo	23	1	4	3	6	5	3	1	-	-	-	-
Rwanda	9	-	3	2	2	2	-	-	-	-	-	-
<i>Autres pays d'Afrique</i>	<b>139</b>	<b>2</b>	<b>34</b>	<b>44</b>	<b>35</b>	<b>12</b>	<b>6</b>	<b>2</b>	<b>4</b>	<b>-</b>	<b>-</b>	<b>-</b>
U.S.A.	21	1	2	2	7	5	2	1	1	-	-	-
Canada	7	-	1	3	1	1	-	-	1	-	-	-
<i>Autres pays d'Amérique</i>	<b>148</b>	<b>5</b>	<b>29</b>	<b>38</b>	<b>33</b>	<b>17</b>	<b>16</b>	<b>7</b>	<b>3</b>	<b>-</b>	<b>-</b>	<b>-</b>
<i>Asie</i>	<b>295</b>	<b>7</b>	<b>50</b>	<b>93</b>	<b>89</b>	<b>39</b>	<b>5</b>	<b>10</b>	<b>2</b>	<b>-</b>	<b>-</b>	<b>-</b>
<i>Océanie</i>	<b>5</b>	<b>-</b>	<b>-</b>	<b>1</b>	<b>2</b>	<b>1</b>	<b>-</b>	<b>-</b>	<b>1</b>	<b>-</b>	<b>-</b>	<b>-</b>
Apatrides et inconnus	41	2	11	5	6	6	3	4	3	1	-	-

## Nombre de mariages d'après la nationalité et l'âge de l'épouse en Région wallonne

	Âge de l'épouse											
	Total	< 20	20 à 24	25 à 29	30 à 34	35 à 39	40 à 44	45 à 49	50 à 59	60 à 69	70 à 79	>= 80
<b>Total général</b>	<b>13.788</b>	<b>356</b>	<b>2.836</b>	<b>3.968</b>	<b>2.201</b>	<b>1.486</b>	<b>1.096</b>	<b>776</b>	<b>859</b>	<b>170</b>	<b>35</b>	<b>5</b>
Belgique	11.874	302	2.446	3.490	1.821	1.224	934	691	771	158	33	4
Pays-Bas	30	1	2	5	6	3	3	3	5	2	-	-
Royaume-Uni	16	1	3	2	2	1	4	1	2	-	-	-
France	338	8	52	81	71	47	29	17	29	3	-	1
Allemagne	66	1	8	8	12	17	7	6	7	-	-	-
G.-D. du Luxembourg	14	-	2	2	4	4	2	-	-	-	-	-
Italie	309	5	101	71	53	29	21	15	11	1	2	-
Suisse	6	-	1	-	1	1	1	-	1	1	-	-
Autriche	1	-	1	-	-	-	-	-	-	-	-	-
Espagne	35	1	8	11	7	5	1	2	-	-	-	-
Portugal	16	-	2	4	5	2	2	1	-	-	-	-
Grèce	6	-	1	-	1	2	1	1	-	-	-	-
Turquie	33	6	8	11	6	2	-	-	-	-	-	-
Irlande	1	-	-	-	-	-	-	-	1	-	-	-
Norvège	1	-	-	-	-	-	1	-	-	-	-	-
Suède	1	-	-	-	-	1	-	-	-	-	-	-
Finlande	1	-	-	-	1	-	-	-	-	-	-	-
Pologne	41	1	6	15	7	7	1	1	3	-	-	-
Hongrie	5	1	-	3	-	-	-	-	1	-	-	-
ex-Tchécoslovaquie	3	2	-	1	-	-	-	-	-	-	-	-
ex-Yougoslavie	32	2	12	8	2	4	2	1	1	-	-	-
Russie	154	3	23	27	32	25	22	8	11	3	-	-
<i>Autres pays d'Europe</i>	<b>93</b>	<b>8</b>	<b>21</b>	<b>23</b>	<b>16</b>	<b>12</b>	<b>6</b>	<b>5</b>	<b>2</b>	<b>-</b>	<b>-</b>	<b>-</b>
Maroc	222	9	44	59	49	31	18	7	4	1	-	-
Algérie	42	-	6	13	11	9	1	2	-	-	-	-
Tunisie	14	1	3	4	1	-	3	2	-	-	-	-
Egypte	1	-	1	-	-	-	-	-	-	-	-	-
R.D. Congo	59	-	8	23	12	11	4	-	1	-	-	-
Rwanda	11	-	2	4	3	2	-	-	-	-	-	-
<i>Autres pays d'Afrique</i>	<b>159</b>	<b>3</b>	<b>30</b>	<b>44</b>	<b>39</b>	<b>20</b>	<b>14</b>	<b>3</b>	<b>6</b>	<b>-</b>	<b>-</b>	<b>-</b>
U.S.A.	9	-	1	-	4	3	-	-	-	1	-	-
Canada	10	-	5	1	-	-	1	3	-	-	-	-
<i>Autres pays d'Amérique</i>	<b>82</b>	<b>-</b>	<b>11</b>	<b>23</b>	<b>22</b>	<b>13</b>	<b>9</b>	<b>3</b>	<b>1</b>	<b>-</b>	<b>-</b>	<b>-</b>
Asie	98	1	26	33	13	11	9	4	1	-	-	-
Océanie	4	-	2	1	-	-	-	-	1	-	-	-
Apatrides et inconnus	1	-	-	1	-	-	-	-	-	-	-	-

# Mariages en 2005

## Nombre de mariages d'après la nationalité et l'âge de l'époux en Belgique

	Âge de l'époux											
	Total	< 20	20 à 24	25 à 29	30 à 34	35 à 39	40 à 44	45 à 49	50 à 59	60 à 69	70 à 79	>= 80
<b>Total général</b>	<b>43.141</b>	<b>173</b>	<b>4.495</b>	<b>13.117</b>	<b>8.829</b>	<b>5.361</b>	<b>3.882</b>	<b>2.693</b>	<b>3.204</b>	<b>1.040</b>	<b>287</b>	<b>60</b>
Belgique	36.873	114	3.662	11.416	7.242	4.437	3.395	2.415	2.924	947	265	56
Pays-Bas	625	-	30	93	138	112	86	70	66	24	5	1
Royaume-Uni	127	1	3	13	25	28	18	13	17	6	3	-
France	562	1	46	149	124	89	51	32	49	17	4	-
Allemagne	130	1	4	5	23	42	20	11	14	8	2	-
G.-D. du Luxembourg	34	-	1	5	7	5	6	2	6	-	2	-
Italie	631	1	64	139	132	93	70	46	57	24	3	2
Suisse	12	1	2	1	4	1	1	-	1	1	-	-
Autriche	12	1	1	1	4	1	2	2	-	-	-	-
Espagne	126	1	7	19	26	20	28	13	9	2	1	-
Portugal	71	-	10	15	16	14	4	2	8	2	-	-
Grèce	37	-	2	11	9	5	3	5	2	-	-	-
Turquie	266	2	76	83	62	22	17	3	-	1	-	-
Irlande	14	-	-	2	6	2	3	1	-	-	-	-
Danemark	6	-	-	2	2	-	1	1	-	-	-	-
Norvège	4	-	-	1	-	-	1	1	-	-	1	-
Suède	7	-	-	-	1	2	1	2	1	-	-	-
Finlande	4	-	-	1	1	-	1	-	1	-	-	-
Pologne	31	-	4	7	7	4	6	1	1	-	-	1
Hongrie	8	1	-	1	1	3	2	-	-	-	-	-
ex-Tchécoslovaquie	18	1	6	5	3	-	1	1	-	1	-	-
ex-Yougoslavie	174	5	45	57	34	20	7	5	1	-	-	-
Russie	93	5	20	23	24	15	4	1	-	1	-	-
<i>Autres pays d'Europe</i>	<b>115</b>	<b>2</b>	<b>30</b>	<b>38</b>	<b>26</b>	<b>9</b>	<b>2</b>	<b>3</b>	<b>5</b>	<b>-</b>	<b>-</b>	<b>-</b>
Maroc	1.576	9	278	560	437	193	64	19	14	2	-	-
Algérie	297	2	17	83	120	51	17	3	4	-	-	-
Tunisie	119	1	19	52	23	11	9	2	1	-	1	-
Egypte	37	-	1	18	6	7	3	2	-	-	-	-
R.D. Congo	89	-	2	27	20	18	13	7	2	-	-	-
Rwanda	19	-	1	4	10	3	-	1	-	-	-	-
<i>Autres pays d'Afrique</i>	<b>413</b>	<b>3</b>	<b>63</b>	<b>115</b>	<b>134</b>	<b>69</b>	<b>15</b>	<b>9</b>	<b>4</b>	<b>1</b>	<b>-</b>	<b>-</b>
U.S.A.	50	4	6	12	9	3	6	3	6	1	-	-
Canada	18	1	-	3	6	2	2	1	3	-	-	-
<i>Autres pays d'Amérique</i>	<b>146</b>	<b>5</b>	<b>30</b>	<b>42</b>	<b>38</b>	<b>18</b>	<b>6</b>	<b>5</b>	<b>-</b>	<b>2</b>	<b>-</b>	<b>-</b>
<i>Asie</i>	<b>335</b>	<b>9</b>	<b>55</b>	<b>101</b>	<b>92</b>	<b>50</b>	<b>13</b>	<b>8</b>	<b>7</b>	<b>-</b>	<b>-</b>	<b>-</b>
<i>Océanie</i>	<b>11</b>	<b>-</b>	<b>1</b>	<b>3</b>	<b>4</b>	<b>2</b>	<b>-</b>	<b>1</b>	<b>-</b>	<b>-</b>	<b>-</b>	<b>-</b>
Apatrides et inconnus	51	2	9	10	13	10	4	2	1	-	-	-

## Nombre de mariages d'après la nationalité et l'âge de l'époux en Région de Bruxelles-Capitale

	Âge de l'époux											
	Total	< 20	20 à 24	25 à 29	30 à 34	35 à 39	40 à 44	45 à 49	50 à 59	60 à 69	70 à 79	>= 80
<b>Total général</b>	<b>5.307</b>	<b>38</b>	<b>618</b>	<b>1.467</b>	<b>1.247</b>	<b>721</b>	<b>421</b>	<b>264</b>	<b>339</b>	<b>128</b>	<b>52</b>	<b>12</b>
Belgique	3.163	19	344	848	658	401	251	197	276	112	45	12
Pays-Bas	40	-	-	5	12	12	5	4	1	1	-	-
Royaume-Uni	44	-	-	7	12	13	5	4	1	1	1	-
France	180	-	10	55	44	32	13	10	13	2	1	-
Allemagne	33	-	1	-	8	12	5	3	2	-	2	-
G.-D. du Luxembourg	6	-	-	-	1	-	3	1	-	-	1	-
Italie	120	-	8	32	26	20	15	3	10	6	-	-
Suisse	3	-	-	-	1	1	-	-	-	1	-	-
Autriche	2	-	1	-	-	1	-	-	-	-	-	-
Espagne	62	1	2	10	15	10	14	4	4	1	1	-
Portugal	41	-	5	9	7	9	3	1	6	1	-	-
Grèce	19	-	1	5	5	2	3	2	1	-	-	-
Turquie	68	1	21	18	14	5	8	1	-	-	-	-
Irlande	8	-	-	1	3	2	2	-	-	-	-	-
Danemark	4	-	-	1	2	-	-	1	-	-	-	-
Norvège	2	-	-	-	-	-	1	1	-	-	-	-
Suède	4	-	-	-	1	1	-	2	-	-	-	-
Finlande	2	-	-	1	1	-	-	-	-	-	-	-
Pologne	14	-	1	5	3	1	3	-	1	-	-	-
Hongrie	2	-	-	1	-	1	-	-	-	-	-	-
ex-Tchécoslovaquie	5	-	2	2	1	-	-	-	-	-	-	-
ex-Yougoslavie	46	1	9	13	12	7	2	2	-	-	-	-
Russie	22	2	4	6	4	3	2	-	-	1	-	-
<i>Autres pays d'Europe</i>	<b>48</b>	<b>2</b>	<b>13</b>	<b>15</b>	<b>11</b>	<b>3</b>	<b>1</b>	<b>-</b>	<b>3</b>	<b>-</b>	<b>-</b>	<b>-</b>
Maroc	831	5	134	291	229	108	40	12	11	1	-	-
Algérie	72	-	5	19	29	11	6	1	1	-	-	-
Tunisie	37	1	7	10	8	5	4	1	-	-	1	-
Egypte	7	-	-	2	2	2	-	1	-	-	-	-
R.D. Congo	33	-	1	5	11	6	7	3	-	-	-	-
Rwanda	9	-	-	2	6	-	-	1	-	-	-	-
<i>Autres pays d'Afrique</i>	<b>158</b>	<b>1</b>	<b>20</b>	<b>45</b>	<b>52</b>	<b>24</b>	<b>10</b>	<b>3</b>	<b>3</b>	<b>-</b>	<b>-</b>	<b>-</b>
U.S.A.	7	-	-	3	1	1	1	-	1	-	-	-
Canada	9	-	-	1	3	-	2	1	2	-	-	-
<i>Autres pays d'Amérique</i>	<b>69</b>	<b>2</b>	<b>16</b>	<b>16</b>	<b>17</b>	<b>11</b>	<b>5</b>	<b>1</b>	<b>-</b>	<b>1</b>	<b>-</b>	<b>-</b>
<i>Asie</i>	<b>126</b>	<b>3</b>	<b>11</b>	<b>35</b>	<b>45</b>	<b>15</b>	<b>10</b>	<b>4</b>	<b>3</b>	<b>-</b>	<b>-</b>	<b>-</b>
<i>Océanie</i>	<b>1</b>	<b>-</b>	<b>-</b>	<b>1</b>	<b>-</b>	<b>-</b>	<b>-</b>	<b>-</b>	<b>-</b>	<b>-</b>	<b>-</b>	<b>-</b>
Apatrides et inconnus	10	-	2	3	3	2	-	-	-	-	-	-

# Mariages en 2005

## Nombre de mariages d'après la nationalité et l'âge de l'époux en Région flamande

	Âge de l'époux											
	Total	< 20	20 à 24	25 à 29	30 à 34	35 à 39	40 à 44	45 à 49	50 à 59	60 à 69	70 à 79	>= 80
<b>Total général</b>	<b>24.046</b>	<b>85</b>	<b>2.480</b>	<b>7.733</b>	<b>4.737</b>	<b>2.989</b>	<b>2.180</b>	<b>1.517</b>	<b>1.662</b>	<b>516</b>	<b>127</b>	<b>20</b>
Belgique	22.108	60	2.217	7.260	4.259	2.700	2.025	1.405	1.568	475	120	19
Pays-Bas	548	-	28	86	123	93	69	63	60	22	3	1
Royaume-Uni	63	1	3	6	11	13	11	7	6	3	2	-
France	59	-	4	19	11	8	4	4	4	4	1	-
Allemagne	39	-	2	2	7	8	8	3	6	3	-	-
G.-D. du Luxembourg	5	-	1	-	-	3	-	1	-	-	-	-
Italie	82	-	12	17	16	18	5	8	2	4	-	-
Suisse	6	1	1	-	3	-	1	-	-	-	-	-
Autriche	8	1	-	1	3	-	1	2	-	-	-	-
Espagne	27	-	2	6	7	4	6	1	1	-	-	-
Portugal	20	-	4	3	5	4	-	1	2	1	-	-
Grèce	8	-	-	3	2	2	-	-	1	-	-	-
Turquie	110	1	32	40	25	7	3	1	-	1	-	-
Irlande	5	-	-	1	2	-	1	1	-	-	-	-
Danemark	2	-	-	1	-	-	1	-	-	-	-	-
Norvège	2	-	-	1	-	-	-	-	-	-	1	-
Suède	2	-	-	-	-	1	-	-	1	-	-	-
Finlande	1	-	-	-	-	-	1	-	-	-	-	-
Pologne	9	-	2	-	2	3	2	-	-	-	-	-
Hongrie	2	-	-	-	1	-	1	-	-	-	-	-
ex-Tchécoslovaquie	9	-	4	2	2	-	-	-	-	1	-	-
ex-Yougoslavie	79	3	26	25	13	7	3	2	-	-	-	-
Russie	43	2	13	12	10	4	1	1	-	-	-	-
<i>Autres pays d'Europe</i>	<b>32</b>	-	5	10	11	3	1	-	2	-	-	-
Maroc	262	1	41	95	80	30	14	1	-	-	-	-
Algérie	36	-	2	9	11	9	3	-	2	-	-	-
Tunisie	31	-	3	12	10	2	3	1	-	-	-	-
Egypte	26	-	1	14	3	4	3	1	-	-	-	-
R.D. Congo	12	-	-	2	3	3	2	1	1	-	-	-
Rwanda	1	-	-	1	-	-	-	-	-	-	-	-
<i>Autres pays d'Afrique</i>	<b>130</b>	1	27	28	42	23	3	4	1	1	-	-
U.S.A.	36	4	5	9	7	2	3	3	2	1	-	-
Canada	6	1	-	2	2	1	-	-	-	-	-	-
<i>Autres pays d'Amérique</i>	<b>50</b>	2	11	17	14	5	-	1	-	-	-	-
<i>Asie</i>	<b>143</b>	6	27	42	38	23	2	3	2	-	-	-
<i>Océanie</i>	<b>7</b>	-	1	1	4	1	-	-	-	-	-	-
Apatrides et inconnus	37	1	6	6	10	8	3	2	1	-	-	-

## Nombre de mariages d'après la nationalité et l'âge de l'époux en Région wallonne

	Âge de l'époux											
	Total	< 20	20 à 24	25 à 29	30 à 34	35 à 39	40 à 44	45 à 49	50 à 59	60 à 69	70 à 79	>= 80
<b>Total général</b>	<b>13.788</b>	<b>50</b>	<b>1.397</b>	<b>3.917</b>	<b>2.845</b>	<b>1.651</b>	<b>1.281</b>	<b>912</b>	<b>1.203</b>	<b>396</b>	<b>108</b>	<b>28</b>
Belgique	11.602	35	1.101	3.308	2.325	1.336	1.119	813	1.080	360	100	25
Pays-Bas	37	-	2	2	3	7	12	3	5	1	2	-
Royaume-Uni	20	-	-	-	2	2	2	2	10	2	-	-
France	323	1	32	75	69	49	34	18	32	11	2	-
Allemagne	58	1	1	3	8	22	7	5	6	5	-	-
G.-D. du Luxembourg	23	-	-	5	6	2	3	-	6	-	1	-
Italie	429	1	44	90	90	55	50	35	45	14	3	2
Suisse	3	-	1	1	-	-	-	-	1	-	-	-
Autriche	2	-	-	-	1	-	1	-	-	-	-	-
Espagne	37	-	3	3	4	6	8	8	4	1	-	-
Portugal	10	-	1	3	4	1	1	-	-	-	-	-
Grèce	10	-	1	3	2	1	-	3	-	-	-	-
Turquie	88	-	23	25	23	10	6	1	-	-	-	-
Irlande	1	-	-	-	1	-	-	-	-	-	-	-
Suède	1	-	-	-	-	-	1	-	-	-	-	-
Finlande	1	-	-	-	-	-	-	-	1	-	-	-
Pologne	8	-	1	2	2	-	1	1	-	-	-	1
Hongrie	4	1	-	-	-	2	1	-	-	-	-	-
ex-Tchécoslovaquie	4	1	-	1	-	-	1	1	-	-	-	-
ex-Yougoslavie	49	1	10	19	9	6	2	1	1	-	-	-
Russie	28	1	3	5	10	8	1	-	-	-	-	-
<i>Autres pays d'Europe</i>	<b>35</b>	-	12	13	4	3	-	3	-	-	-	-
Maroc	483	3	103	174	128	55	10	6	3	1	-	-
Algérie	189	2	10	55	80	31	8	2	1	-	-	-
Tunisie	51	-	9	30	5	4	2	-	1	-	-	-
Egypte	4	-	-	2	1	1	-	-	-	-	-	-
R.D. Congo	44	-	1	20	6	9	4	3	1	-	-	-
Rwanda	9	-	1	1	4	3	-	-	-	-	-	-
<i>Autres pays d'Afrique</i>	<b>125</b>	1	16	42	40	22	2	2	-	-	-	-
U.S.A.	7	-	1	-	1	-	2	-	3	-	-	-
Canada	3	-	-	-	1	1	-	-	1	-	-	-
<i>Autres pays d'Amérique</i>	<b>27</b>	1	3	9	7	2	1	3	-	1	-	-
<i>Asie</i>	<b>66</b>	-	17	24	9	12	1	1	2	-	-	-
<i>Océanie</i>	<b>3</b>	-	-	1	-	1	-	1	-	-	-	-
Apatrides et inconnus	4	1	1	1	-	-	1	-	-	-	-	-

# Mariages en 2005

## Nombre de mariages d'après la nationalité et l'état civil antérieur des conjoints

	Hommes			
	Total	Hommes célibataires	Veufs	Divorcés
<b>Total général</b>	<b>43.141</b>	<b>31.282</b>	<b>757</b>	<b>11.102</b>
Belgique	36.873	26.258	682	9.933
Allemagne	130	86	4	40
G.-D. du Luxembourg	34	23	2	9
Autriche	12	8	-	4
Danemark	6	5	-	1
Espagne	126	95	1	30
Finlande	4	3	-	1
France	562	416	15	131
Grèce	37	28	-	9
Hongrie	8	7	-	1
Irlande	14	14	-	-
Italie	631	438	15	178
Norvège	4	2	1	1
Pays-Bas	625	397	17	211
Pologne	31	21	1	9
Portugal	71	47	1	23
Royaume-Uni	127	80	5	42
Suède	7	5	-	2
Suisse	12	10	-	2
ex-Tchécoslovaquie	18	15	-	3
ex-Yougoslavie	174	147	-	27
Russie	93	76	-	17
Turquie	266	203	1	62
<i>Autres pays d'Europe</i>	<b>115</b>	96	1	18
Algérie	297	273	-	24
Egypte	37	31	-	6
Maroc	1.576	1.375	3	198
Rwanda	19	19	-	-
Tunisie	119	109	-	10
R.D. Congo	89	78	2	9
<i>Autres pays d'Afrique</i>	<b>413</b>	381	4	28
Canada	18	13	-	5
U.S.A.	50	43	1	6
<i>Autres pays d'Amérique</i>	<b>146</b>	125	-	21
Asie	335	299	1	35
Océanie	11	9	-	2
Apatrides et inconnus	51	47	-	4

## en Belgique

Femmes				
Total	Femmes célibataires	Veuves	Divorcées	
<b>43.141</b>	<b>31.554</b>	<b>470</b>	<b>11.117</b>	<b>Total général</b>
<b>37.125</b>	27.034	350	9.741	Belgique
<b>175</b>	115	4	56	Allemagne
<b>20</b>	14	-	6	G.-D. du Luxembourg
<b>8</b>	7	-	1	Autriche
<b>19</b>	15	-	4	Danemark
<b>122</b>	107	1	14	Espagne
<b>8</b>	7	-	1	Finlande
<b>610</b>	442	8	160	France
<b>24</b>	19	-	5	Grèce
<b>23</b>	15	2	6	Hongrie
<b>11</b>	10	-	1	Irlande
<b>450</b>	374	4	72	Italie
<b>2</b>	1	-	1	Norvège
<b>519</b>	361	9	149	Pays-Bas
<b>225</b>	172	6	47	Pologne
<b>62</b>	48	1	13	Portugal
<b>83</b>	61	4	18	Royaume-Uni
<b>16</b>	13	-	3	Suède
<b>15</b>	11	-	4	Suisse
<b>46</b>	41	-	5	ex-Tchécoslovaquie
<b>99</b>	82	4	13	ex-Yougoslavie
<b>459</b>	252	28	179	Russie
<b>108</b>	78	2	28	Turquie
<b>313</b>	219	8	86	<i>Autres pays d'Europe</i>
<b>75</b>	57	2	16	Algérie
<b>1</b>	1	-	-	Egypte
<b>847</b>	590	12	245	Maroc
<b>33</b>	31	2	-	Rwanda
<b>28</b>	21	-	7	Tunisie
<b>124</b>	116	3	5	R.D. Congo
<b>449</b>	405	7	37	<i>Autres pays d'Afrique</i>
<b>26</b>	21	-	5	Canada
<b>44</b>	27	1	16	U.S.A.
<b>370</b>	313	2	55	<i>Autres pays d'Amérique</i>
<b>535</b>	423	8	104	Asie
<b>13</b>	8	1	4	Océanie
<b>54</b>	43	1	10	Apatrides et inconnus

# Mariages en 2005

## Nombre de mariages d'après la nationalité et l'état civil antérieur des conjoints

	Hommes			
	Total	Hommes célibataires	Veufs	Divorcés
<b>Total général</b>	<b>5.307</b>	<b>4.083</b>	<b>78</b>	<b>1.146</b>
Belgique	3.163	2.291	65	807
Allemagne	33	27	2	4
G.-D. du Luxembourg	6	4	1	1
Autriche	2	2	-	-
Danemark	4	3	-	1
Espagne	62	52	-	10
Finlande	2	2	-	-
France	180	145	3	32
Grèce	19	14	-	5
Hongrie	2	2	-	-
Irlande	8	8	-	-
Italie	120	95	3	22
Norvège	2	1	-	1
Pays-Bas	40	29	1	10
Pologne	14	10	-	4
Portugal	41	25	-	16
Royaume-Uni	44	35	1	8
Suède	4	3	-	1
Suisse	3	2	-	1
ex-Tchécoslovaquie	5	5	-	-
ex-Yougoslavie	46	34	-	12
Russie	22	17	-	5
Turquie	68	48	-	20
<i>Autres pays d'Europe</i>	<b>48</b>	<b>39</b>	<b>1</b>	<b>8</b>
Algérie	72	64	-	8
Egypte	7	6	-	1
Maroc	831	713	1	117
Rwanda	9	9	-	-
Tunisie	37	31	-	6
R.D. Congo	33	30	-	3
<i>Autres pays d'Afrique</i>	<b>158</b>	<b>146</b>	<b>-</b>	<b>12</b>
Canada	9	5	-	4
U.S.A.	7	6	-	1
<i>Autres pays d'Amérique</i>	<b>69</b>	<b>60</b>	<b>-</b>	<b>9</b>
Asie	126	110	-	16
Océanie	1	1	-	-
Apatriés et inconnus	10	9	-	1

## en Région de Bruxelles-Capitale

Femmes				
Total	Femmes célibataires	Veuves	Divorcées	
<b>5.307</b>	<b>3.999</b>	<b>72</b>	<b>1.236</b>	<b>Total général</b>
<b>3.428</b>	2.563	41	824	Belgique
<b>37</b>	33	-	4	Allemagne
<b>5</b>	2	-	3	G.-D. du Luxembourg
<b>1</b>	1	-	-	Autriche
<b>11</b>	10	-	1	Danemark
<b>56</b>	49	-	7	Espagne
<b>3</b>	3	-	-	Finlande
<b>188</b>	142	-	46	France
<b>12</b>	11	-	1	Grèce
<b>7</b>	6	-	1	Hongrie
<b>4</b>	4	-	-	Irlande
<b>93</b>	76	2	15	Italie
<b>1</b>	1	-	-	Norvège
<b>34</b>	30	-	4	Pays-Bas
<b>84</b>	62	2	20	Pologne
<b>26</b>	21	1	4	Portugal
<b>36</b>	31	2	3	Royaume-Uni
<b>9</b>	9	-	-	Suède
<b>6</b>	5	-	1	Suisse
<b>10</b>	9	-	1	ex-Tchécoslovaquie
<b>24</b>	20	1	3	ex-Yougoslavie
<b>75</b>	42	6	27	Russie
<b>35</b>	24	1	10	Turquie
<b>88</b>	65	4	19	<i>Autres pays d'Europe</i>
<b>27</b>	20	-	7	Algérie
<b>-</b>	-	-	-	Egypte
<b>472</b>	301	7	164	Maroc
<b>13</b>	13	-	-	Rwanda
<b>8</b>	7	-	1	Tunisie
<b>42</b>	40	1	1	R.D. Congo
<b>151</b>	132	3	16	<i>Autres pays d'Afrique</i>
<b>9</b>	7	-	2	Canada
<b>14</b>	10	-	4	U.S.A.
<b>140</b>	121	-	19	<i>Autres pays d'Amérique</i>
<b>142</b>	117	1	24	Asie
<b>4</b>	2	-	2	Océanie
<b>12</b>	10	-	2	Apatrides et inconnus

# Mariages en 2005

## Nombre de mariages d'après la nationalité et l'état civil antérieur des conjoints

	Hommes			
	Total	Hommes célibataires	Veufs	Divorcés
Total Belges + Etrangers	<b>24.046</b>	<b>17.345</b>	<b>393</b>	<b>6.308</b>
Belgique	<b>22.108</b>	15.860	364	5.884
Allemagne	<b>39</b>	20	-	19
G.-D. du Luxembourg	<b>5</b>	4	-	1
Autriche	<b>8</b>	5	-	3
Danemark	<b>2</b>	2	-	-
Espagne	<b>27</b>	21	-	6
Finlande	<b>1</b>	1	-	-
France	<b>59</b>	43	1	15
Grèce	<b>8</b>	6	-	2
Hongrie	<b>2</b>	2	-	-
Irlande	<b>5</b>	5	-	-
Italie	<b>82</b>	57	-	25
Norvège	<b>2</b>	1	1	-
Pays-Bas	<b>548</b>	346	14	188
Pologne	<b>9</b>	5	-	4
Portugal	<b>20</b>	14	-	6
Royaume-Uni	<b>63</b>	37	4	22
Suède	<b>2</b>	1	-	1
Suisse	<b>6</b>	6	-	-
ex-Tchécoslovaquie	<b>9</b>	7	-	2
ex-Yougoslavie	<b>79</b>	75	-	4
Russie	<b>43</b>	36	-	7
Turquie	<b>110</b>	85	-	25
<i>Autres pays d'Europe</i>	<b>32</b>	26	-	6
Algérie	<b>36</b>	32	-	4
Egypte	<b>26</b>	22	-	4
Maroc	<b>262</b>	217	1	44
Rwanda	<b>1</b>	1	-	-
Tunisie	<b>31</b>	28	-	3
R.D. Congo	<b>12</b>	9	2	1
<i>Autres pays d'Afrique</i>	<b>130</b>	121	4	5
Canada	<b>6</b>	6	-	-
U.S.A.	<b>36</b>	33	1	2
<i>Autres pays d'Amérique</i>	<b>50</b>	44	-	6
Asie	<b>143</b>	126	1	16
Océanie	<b>7</b>	6	-	1
Apatriés et inconnus	<b>37</b>	35	-	2

## en Région flamande

Femmes				
Total	Femmes célibataires	Veuves	Divorcées	
<b>24.046</b>	<b>17.523</b>	<b>206</b>	<b>6.317</b>	Total Belges + Etrangers
<b>21.823</b>	15.889	162	5.772	Belgique
<b>72</b>	40	3	29	Allemagne
<b>1</b>	1	-	-	G.-D. du Luxembourg
<b>6</b>	5	-	1	Autriche
<b>8</b>	5	-	3	Danemark
<b>31</b>	29	-	2	Espagne
<b>4</b>	3	-	1	Finlande
<b>84</b>	60	-	24	France
<b>6</b>	4	-	2	Grèce
<b>11</b>	5	2	4	Hongrie
<b>6</b>	5	-	1	Irlande
<b>48</b>	44	-	4	Italie
-	-	-	-	Norvège
<b>455</b>	312	9	134	Pays-Bas
<b>100</b>	76	4	20	Pologne
<b>20</b>	15	-	5	Portugal
<b>31</b>	19	1	11	Royaume-Uni
<b>6</b>	3	-	3	Suède
<b>3</b>	3	-	-	Suisse
<b>33</b>	29	-	4	ex-Tchécoslovaquie
<b>43</b>	38	2	3	ex-Yougoslavie
<b>230</b>	132	11	87	Russie
<b>40</b>	30	-	10	Turquie
<b>132</b>	90	1	41	<i>Autres pays d'Europe</i>
<b>6</b>	4	-	2	Algérie
-	-	-	-	Egypte
<b>153</b>	112	-	41	Maroc
<b>9</b>	9	-	-	Rwanda
<b>6</b>	4	-	2	Tunisie
<b>23</b>	21	1	1	R.D. Congo
<b>139</b>	127	3	9	<i>Autres pays d'Afrique</i>
<b>7</b>	7	-	-	Canada
<b>21</b>	13	1	7	U.S.A.
<b>148</b>	122	1	25	<i>Autres pays d'Amérique</i>
<b>295</b>	232	4	59	Asie
<b>5</b>	3	-	2	Océanie
<b>41</b>	32	1	8	Apatrides et inconnus

# Mariages en 2005

## Nombre de mariages d'après la nationalité et l'état civil antérieur des conjoints

	Hommes			
	Total	Hommes célibataires	Veufs	Divorcés
<b>Total général</b>	<b>13.788</b>	<b>9.854</b>	<b>286</b>	<b>3.648</b>
Belgique	11.602	8.107	253	3.242
Allemagne	58	39	2	17
G.-D. du Luxembourg	23	15	1	7
Autriche	2	1	-	1
Espagne	37	22	1	14
Finlande	1	-	-	1
France	323	228	11	84
Grèce	10	8	-	2
Hongrie	4	3	-	1
Irlande	1	1	-	-
Italie	429	286	12	131
Norvège	-	-	-	-
Pays-Bas	37	22	2	13
Pologne	8	6	1	1
Portugal	10	8	1	1
Royaume-Uni	20	8	-	12
Suède	1	1	-	-
Suisse	3	2	-	1
ex-Tchécoslovaquie	4	3	-	1
ex-Yougoslavie	49	38	-	11
Russie	28	23	-	5
Turquie	88	70	1	17
<i>Autres pays d'Europe</i>	<b>35</b>	31	-	4
Algérie	189	177	-	12
Egypte	4	3	-	1
Maroc	483	445	1	37
Rwanda	9	9	-	-
Tunisie	51	50	-	1
R.D. Congo	44	39	-	5
<i>Autres pays d'Afrique</i>	<b>125</b>	114	-	11
Canada	3	2	-	1
U.S.A.	7	4	-	3
<i>Autres pays d'Amérique</i>	<b>27</b>	21	-	6
<i>Asie</i>	<b>66</b>	63	-	3
<i>Océanie</i>	<b>3</b>	2	-	1
Apatrides et inconnus	4	3	-	1

## en Région wallonne

Femmes				
Total	Femmes célibataires	Veuves	Divorcées	
<b>13.788</b>	<b>10.032</b>	<b>192</b>	<b>3.564</b>	<b>Total général</b>
<b>11.874</b>	8.582	147	3.145	Belgique
<b>66</b>	42	1	23	Allemagne
<b>14</b>	11	-	3	G.-D. du Luxembourg
<b>1</b>	1	-	-	Autriche
<b>35</b>	29	1	5	Espagne
<b>1</b>	1	-	-	Finlande
<b>338</b>	240	8	90	France
<b>6</b>	4	-	2	Grèce
<b>5</b>	4	-	1	Hongrie
<b>1</b>	1	-	-	Irlande
<b>309</b>	254	2	53	Italie
<b>1</b>	-	-	1	Norvège
<b>30</b>	19	-	11	Pays-Bas
<b>41</b>	34	-	7	Pologne
<b>16</b>	12	-	4	Portugal
<b>16</b>	11	1	4	Royaume-Uni
<b>1</b>	1	-	-	Suède
<b>6</b>	3	-	3	Suisse
<b>3</b>	3	-	-	ex-Tchécoslovaquie
<b>32</b>	24	1	7	ex-Yougoslavie
<b>154</b>	78	11	65	Russie
<b>33</b>	24	1	8	Turquie
<b>93</b>	64	3	26	<i>Autres pays d'Europe</i>
<b>42</b>	33	2	7	Algérie
<b>1</b>	1	-	-	Egypte
<b>222</b>	177	5	40	Maroc
<b>11</b>	9	2	-	Rwanda
<b>14</b>	10	-	4	Tunisie
<b>59</b>	55	1	3	R.D. Congo
<b>159</b>	146	1	12	<i>Autres pays d'Afrique</i>
<b>10</b>	7	-	3	Canada
<b>9</b>	4	-	5	U.S.A.
<b>82</b>	70	1	11	<i>Autres pays d'Amérique</i>
<b>98</b>	74	3	21	Asie
<b>4</b>	3	1	-	Océanie
<b>1</b>	1	-	-	Apatrides et inconnus

# Mariages en 2005

## Nombre de mariages d'après la profession et l'état social des conjoints en Belgique

### PG - Total général - toutes professions féminines confondues

Etat social de la femme	Total général	Profession et état social de l'homme											
		B TG	B 1	B 2	B 4	B 6	C TG	C 1	C 2	C 3	C 4	C 6	D TG
<b>Total</b>	<b>43.141</b>	<b>1.202</b>	<b>208</b>	<b>402</b>	<b>590</b>	<b>2</b>	<b>6.918</b>	<b>42</b>	<b>995</b>	<b>187</b>	<b>5.690</b>	<b>4</b>	<b>1.343</b>

### P1 - Chefs d'entreprises, propriétaires, exploitantes, directrices et cadres administratifs supérieurs

Etat social de la femme	Total général	Profession et état social de l'homme											
		B TG	B 1	B 2	B 4	B 6	C TG	C 1	C 2	C 3	C 4	D TG	D 4
<b>Total</b>	<b>661</b>	<b>122</b>	<b>19</b>	<b>35</b>	<b>67</b>	<b>1</b>	<b>152</b>	<b>2</b>	<b>27</b>	<b>2</b>	<b>121</b>	<b>32</b>	<b>32</b>
Employeuses	40	11	11	-	-	-	10	1	3	-	6	-	-
Indépendantes	103	25	-	23	1	1	12	-	5	-	7	5	5
Employées	512	81	7	8	66	-	130	1	19	2	108	27	27
Aidantes	6	5	1	4	-	-	-	-	-	-	-	-	-

### P2 - Personnel des professions scientifiques, libérales, techniques et assimilées

Etat social de la femme	Total général	Profession et état social de l'homme											
		B TG	B 1	B 2	B 4	C TG	C 1	C 2	C 3	C 4	C 6	D TG	D 4
<b>Total</b>	<b>9.980</b>	<b>335</b>	<b>51</b>	<b>99</b>	<b>185</b>	<b>3.556</b>	<b>16</b>	<b>529</b>	<b>57</b>	<b>2.953</b>	<b>1</b>	<b>361</b>	<b>360</b>
Employeuses	27	-	-	-	-	12	5	1	-	6	-	2	2
Indépendantes	911	39	7	14	18	426	7	208	1	210	-	31	30
Employées	8.855	295	44	85	166	3.101	4	317	52	2.727	1	325	325
Ouvrières	170	1	-	-	1	15	-	2	4	9	-	1	1
Aidantes	17	-	-	-	-	2	-	1	-	1	-	2	2

### P3 - Employées de bureau

Etat social de la femme	Total général	Profession et état social de l'homme											
		B TG	B 1	B 2	B 4	C TG	C 1	C 2	C 3	C 4	D TG	D 4	E TG
<b>Total</b>	<b>1.597</b>	<b>50</b>	<b>6</b>	<b>16</b>	<b>28</b>	<b>286</b>	<b>2</b>	<b>35</b>	<b>10</b>	<b>239</b>	<b>191</b>	<b>191</b>	<b>113</b>
Employées	1.596	50	6	16	28	285	2	34	10	239	191	191	113
Aidantes	1	-	-	-	-	1	-	1	-	-	-	-	-

### P4 - Commerçantes, personnel commercial, vendeuses et assimilées

Etat social de la femme	Total général	Profession et état social de l'homme											
		B TG	B 1	B 2	B 4	C TG	C 1	C 2	C 3	C 4	D TG	D 4	E TG
<b>Total</b>	<b>2.214</b>	<b>75</b>	<b>12</b>	<b>22</b>	<b>41</b>	<b>247</b>	<b>3</b>	<b>37</b>	<b>16</b>	<b>191</b>	<b>70</b>	<b>70</b>	<b>398</b>
Employeuses	46	4	4	-	-	4	-	1	-	3	2	2	16
Indépendantes	798	23	4	7	12	85	-	19	5	61	16	16	238
Employées	1.174	45	3	15	27	148	3	16	9	120	44	44	113
Ouvrières	152	1	-	-	1	9	-	-	2	7	6	6	10
Aidantes	44	2	1	-	1	1	-	1	-	-	2	2	21

### P5 - Agricultrices, pêcheuses, bûcheronnes et assimilées

Etat social de la femme	Total général	Profession et état social de l'homme											
		B TG	B 2	C TG	C 2	C 4	E TG	E 2	F TG	F 1	F 2	F 3	F 6
<b>Total</b>	<b>89</b>	<b>2</b>	<b>2</b>	<b>6</b>	<b>1</b>	<b>5</b>	<b>2</b>	<b>2</b>	<b>30</b>	<b>2</b>	<b>24</b>	<b>2</b>	<b>2</b>
Employeuses	2	-	-	-	-	-	-	-	-	-	-	-	-
Indépendantes	32	1	1	5	1	4	2	2	10	-	10	-	-
Employées	3	1	1	1	-	1	-	-	-	-	-	-	-
Ouvrières	37	-	-	-	-	-	-	-	5	-	3	2	-
Aidantes	15	-	-	-	-	-	-	-	15	2	11	-	2

## Nombre de mariages d'après la profession et l'état social des conjoints en Belgique - suite

### PG - Total général - toutes professions féminines confondues

Etat social de la femme	Profession et état social de l'homme												
	D	D	E	E	E	E	E	E	F	F	F	F	F
	4	6	TG	1	2	3	4	6	TG	1	2	3	4
<b>Total</b>	<b>1.341</b>	<b>2</b>	<b>2.541</b>	<b>101</b>	<b>1.663</b>	<b>19</b>	<b>727</b>	<b>31</b>	<b>432</b>	<b>20</b>	<b>254</b>	<b>141</b>	<b>6</b>

### P1 - Chefs d'entreprises, propriétaires, exploitantes, directrices et cadres administratifs supérieurs

Etat social de la femme	Profession et état social de l'homme												
	E	E	E	F	F	F	H	H	H	H	H	I	I
	TG	2	4	TG	1	2	TG	1	2	3	4	TG	1
<b>Total</b>	<b>59</b>	<b>40</b>	<b>19</b>	<b>4</b>	<b>1</b>	<b>3</b>	<b>56</b>	<b>2</b>	<b>8</b>	<b>44</b>	<b>2</b>	<b>15</b>	<b>1</b>
Employeuses	2	1	1	1	1	-	1	-	-	1	-	-	-
Indépendantes	8	5	3	-	-	-	7	1	1	5	-	6	-
Employées	49	34	15	3	-	3	47	1	6	38	2	9	1
Aidantes	-	-	-	-	-	-	1	-	1	-	-	-	-

### P2 - Personnel des professions scientifiques, libérales, techniques et assimilées

Etat social de la femme	Profession et état social de l'homme												
	D	E	E	E	E	E	E	F	F	F	F	F	G
	6	TG	1	2	3	4	6	TG	1	2	3	6	TG
<b>Total</b>	<b>1</b>	<b>503</b>	<b>15</b>	<b>267</b>	<b>4</b>	<b>213</b>	<b>4</b>	<b>101</b>	<b>8</b>	<b>67</b>	<b>25</b>	<b>1</b>	<b>2</b>
Employeuses	-	2	2	-	-	-	-	-	-	-	-	-	-
Indépendantes	1	65	3	43	-	19	-	10	-	10	-	-	-
Employées	-	434	10	223	4	193	4	87	8	56	22	1	2
Ouvrières	-	1	-	1	-	-	-	4	-	1	3	-	-
Aidantes	-	1	-	-	-	1	-	-	-	-	-	-	-

### P3 - Employées de bureau

Etat social de la femme	Profession et état social de l'homme												
	E	E	E	E	E	F	F	F	F	G	G	H	H
	1	2	3	4	6	TG	2	3	6	TG	3	TG	1
<b>Total</b>	<b>4</b>	<b>55</b>	<b>1</b>	<b>51</b>	<b>2</b>	<b>15</b>	<b>10</b>	<b>4</b>	<b>1</b>	<b>1</b>	<b>1</b>	<b>265</b>	<b>4</b>
Employées	4	55	1	51	2	15	10	4	1	1	1	265	4
Aidantes	-	-	-	-	-	-	-	-	-	-	-	-	-

### P4 - Commerçantes, personnel commercial, vendeuses et assimilées

Etat social de la femme	Profession et état social de l'homme												
	E	E	E	E	E	F	F	F	F	F	F	G	G
	1	2	3	4	6	TG	1	2	3	4	6	TG	2
<b>Total</b>	<b>19</b>	<b>288</b>	<b>2</b>	<b>81</b>	<b>8</b>	<b>29</b>	<b>1</b>	<b>14</b>	<b>11</b>	<b>2</b>	<b>1</b>	<b>2</b>	<b>1</b>
Employeuses	12	1	-	-	3	-	-	-	-	-	-	-	-
Indépendantes	1	218	-	18	1	8	-	6	2	-	-	-	-
Employées	6	44	2	59	2	18	1	6	8	2	1	1	-
Ouvrières	-	7	-	3	-	3	-	2	1	-	-	1	1
Aidantes	-	18	-	1	2	-	-	-	-	-	-	-	-

### P5 - Agricultrices, pêcheuses, bûcheronnes et assimilées

Etat social de la femme	Profession et état social de l'homme												
	H	H	H	I	I	J	J	J	L	L	L	M	M
	TG	3	4	TG	3	TG	3	4	TG	3	4	TG	7
<b>Total</b>	<b>20</b>	<b>19</b>	<b>1</b>	<b>2</b>	<b>2</b>	<b>8</b>	<b>4</b>	<b>4</b>	<b>13</b>	<b>6</b>	<b>7</b>	<b>5</b>	<b>5</b>
Employeuses	1	1	-	-	-	-	-	-	1	-	1	-	-
Indépendantes	5	5	-	1	1	2	-	2	3	1	2	2	2
Employées	1	1	-	-	-	-	-	-	-	-	-	-	-
Ouvrières	13	12	1	1	1	6	4	2	9	5	4	3	3
Aidantes	-	-	-	-	-	-	-	-	-	-	-	-	-

# Mariages en 2005

## Nombre de mariages d'après la profession et l'état social des conjoints en Belgique - suite

### PG - Total général - toutes professions féminines confondues

Etat social de la femme	Profession et état social de l'homme												
	F	G	G	G	H	H	H	H	H	H	I	I	I
	6	TG	2	3	TG	1	2	3	4	6	TG	1	2
<b>Total</b>	<b>11</b>	<b>25</b>	<b>3</b>	<b>22</b>	<b>6.397</b>	<b>42</b>	<b>468</b>	<b>5.633</b>	<b>246</b>	<b>8</b>	<b>1.740</b>	<b>3</b>	<b>41</b>

### P1 - Chefs d'entreprises, propriétaires, exploitantes, directrices et cadres administratifs supérieurs

Etat social de la femme	Profession et état social de l'homme												
	I	I	J	J	J	J	K	K	L	L	M	M	
	3	4	TG	2	3	4	TG	4	TG	3	4	TG	7
<b>Total</b>	<b>10</b>	<b>4</b>	<b>18</b>	<b>1</b>	<b>6</b>	<b>11</b>	<b>5</b>	<b>5</b>	<b>140</b>	<b>19</b>	<b>121</b>	<b>53</b>	<b>53</b>
Employeuses	-	-	-	-	-	-	-	-	8	-	8	6	6
Indépendantes	3	3	5	1	2	2	1	1	29	4	25	5	5
Employées	7	1	13	-	4	9	4	4	103	15	88	42	42
Aidantes	-	-	-	-	-	-	-	-	-	-	-	-	-

### P2 - Personnel des professions scientifiques, libérales, techniques et assimilées

Etat social de la femme	Profession et état social de l'homme												
	G	H	H	H	H	H	H	I	I	I	I	J	J
	3	TG	1	2	3	4	6	TG	2	3	4	TG	1
<b>Total</b>	<b>2</b>	<b>1.312</b>	<b>7</b>	<b>86</b>	<b>1.141</b>	<b>77</b>	<b>1</b>	<b>267</b>	<b>8</b>	<b>172</b>	<b>87</b>	<b>418</b>	<b>1</b>
Employeuses	-	2	-	-	2	-	-	-	-	-	-	4	-
Indépendantes	-	62	2	9	48	3	-	13	2	1	10	21	-
Employées	2	1.185	5	73	1.032	74	1	239	6	157	76	384	1
Ouvrières	-	60	-	4	56	-	-	15	-	14	1	9	-
Aidantes	-	3	-	-	3	-	-	-	-	-	-	-	-

### P3 - Employées de bureau

Etat social de la femme	Profession et état social de l'homme												
	H	H	H	H	I	I	I	I	J	J	J	J	K
	2	3	4	6	TG	2	3	4	TG	2	3	4	TG
<b>Total</b>	<b>27</b>	<b>228</b>	<b>5</b>	<b>1</b>	<b>86</b>	<b>3</b>	<b>56</b>	<b>27</b>	<b>88</b>	<b>5</b>	<b>26</b>	<b>57</b>	<b>27</b>
Employées	27	228	5	1	86	3	56	27	88	5	26	57	27
Aidantes	-	-	-	-	-	-	-	-	-	-	-	-	-

### P4 - Commerçantes, personnel commercial, vendeuses et assimilées

Etat social de la femme	Profession et état social de l'homme												
	G	H	H	H	H	H	H	I	I	I	I	J	J
	3	TG	1	2	3	4	6	TG	2	3	4	TG	1
<b>Total</b>	<b>1</b>	<b>464</b>	<b>7</b>	<b>52</b>	<b>384</b>	<b>20</b>	<b>1</b>	<b>102</b>	<b>5</b>	<b>71</b>	<b>26</b>	<b>108</b>	<b>2</b>
Employeuses	-	4	-	-	3	-	1	-	-	-	-	4	-
Indépendantes	-	92	-	20	66	6	-	30	2	23	5	41	-
Employées	1	313	6	24	270	13	-	60	3	38	19	54	1
Ouvrières	-	46	1	5	40	-	-	10	-	10	-	7	-
Aidantes	-	9	-	3	5	1	-	2	-	-	2	2	1

### P5 - Agricultrices, pêcheuses, bûcheronnes et assimilées

Etat social de la femme	Profession et état social de l'homme	
	N	N
	TG	I
<b>Total</b>	<b>1</b>	<b>1</b>
Employeuses	-	-
Indépendantes	1	1
Employées	-	-
Ouvrières	-	-
Aidantes	-	-

## Mariages en 2005

### Nombre de mariages d'après la profession et l'état social des conjoints en Belgique - suite

#### PG - Total général - toutes professions féminines confondues

Etat social de la femme	Profession et état social de l'homme												
	I	I	J	J	J	J	J	J	K	K	L	L	L
	3	4	TG	1	2	3	4	6	TG	4	TG	3	4
<b>Total</b>	<b>1.242</b>	<b>454</b>	<b>1.866</b>	<b>8</b>	<b>128</b>	<b>672</b>	<b>1.049</b>	<b>9</b>	<b>542</b>	<b>542</b>	<b>12.737</b>	<b>5.152</b>	<b>7.584</b>

#### P1 - Chefs d'entreprises, propriétaires, exploitantes, directrices et cadres administratifs supérieurs

Etat social de la femme	Profession et état social de l'homme	
	N	N
	TG	I
<b>Total</b>	<b>5</b>	<b>5</b>
Employeuses	1	1
Indépendantes	-	-
Employées	4	4
Aidantes	-	-

#### P2 - Personnel des professions scientifiques, libérales, techniques et assimilées

Etat social de la femme	Profession et état social de l'homme												
	J	J	J	J	K	K	L	L	L	L	M	M	N
	2	3	4	6	TG	4	TG	3	4	6	TG	7	TG
<b>Total</b>	<b>27</b>	<b>104</b>	<b>284</b>	<b>2</b>	<b>131</b>	<b>131</b>	<b>2.314</b>	<b>722</b>	<b>1.591</b>	<b>1</b>	<b>626</b>	<b>626</b>	<b>54</b>
Employeuses	-	-	4	-	-	-	4	2	2	-	1	1	-
Indépendantes	5	1	15	-	9	9	194	33	161	-	39	39	2
Employées	21	98	262	2	120	120	2.074	653	1.420	1	560	560	49
Ouvrières	1	5	3	-	2	2	40	34	6	-	20	20	2
Aidantes	-	-	-	-	-	-	2	-	2	-	6	6	1

#### P3 - Employées de bureau

Etat social de la femme	Profession et état social de l'homme							
	K	L	L	L	M	M	N	N
	4	TG	3	4	TG	7	TG	I
<b>Total</b>	<b>27</b>	<b>339</b>	<b>98</b>	<b>241</b>	<b>129</b>	<b>129</b>	<b>7</b>	<b>7</b>
Employées	27	339	98	241	129	129	7	7
Aidantes	-	-	-	-	-	-	-	-

#### P4 - Commerçantes, personnel commercial, vendeuses et assimilées

Etat social de la femme	Profession et état social de l'homme												
	J	J	J	J	K	K	L	L	L	M	M	N	N
	2	3	4	6	TG	4	TG	3	4	TG	7	TG	I
<b>Total</b>	<b>12</b>	<b>45</b>	<b>48</b>	<b>1</b>	<b>29</b>	<b>29</b>	<b>467</b>	<b>222</b>	<b>245</b>	<b>213</b>	<b>213</b>	<b>10</b>	<b>10</b>
Employeuses	-	2	2	-	-	-	9	4	5	3	3	-	-
Indépendantes	9	12	20	-	8	8	173	65	108	79	79	5	5
Employées	3	26	23	1	20	20	246	128	118	107	107	5	5
Ouvrières	-	4	3	-	1	1	35	21	14	23	23	-	-
Aidantes	-	1	-	-	-	-	4	4	-	1	1	-	-

#### P5 - Agricultrices, pêcheuses, bûcheronnes et assimilées

Profession et état social de l'homme

## Mariages en 2005

### Nombre de mariages d'après la profession et l'état social des conjoints en Belgique - suite

#### PG - Total général - toutes professions féminines confondues

		Profession et état social de l'homme				
Etat social	L	M	M	N	N	
de la femme	6	TG	7	TG	I	
<b>Total</b>	<b>1</b>	<b>6.450</b>	<b>6.450</b>	<b>948</b>	<b>948</b>	

#### P1 - Chefs d'entreprises, propriétaires, exploitantes, directrices et cadres administratifs supérieurs

Profession et état social de l'homme

#### P2 - Personnel des professions scientifiques, libérales, techniques et assimilées

		Profession et état social de l'homme				
Etat social	N					
de la femme	I					
<b>Total</b>	<b>54</b>					
Employeuses	-					
Indépendantes	2					
Employées	49					
Ouvrières	2					
Aidantes	1					

#### P3 - Employées de bureau

Profession et état social de l'homme

#### P4 - Commerçantes, personnel commercial, vendeuses et assimilées

Profession et état social de l'homme

#### P5 - Agricultrices, pêcheuses, bûcheronnes et assimilées

Profession et état social de l'homme

# Mariages en 2005

## Nombre de mariages d'après la profession et l'état social des conjoints en Belgique - suite

### P6 - Artisanes, travailleuses des industries manufacturières et de la construction, et manoeuvres n.c.a

Etat social de la femme	Total général	Profession et état social de l'homme											
		B TG	B 1	B 2	B 4	C TG	C 2	C 3	C 4	D TG	D 4	E TG	E 1
<b>Total</b>	<b>752</b>	<b>12</b>	<b>3</b>	<b>3</b>	<b>6</b>	<b>44</b>	<b>8</b>	<b>2</b>	<b>34</b>	<b>14</b>	<b>14</b>	<b>31</b>	<b>1</b>
Indépendantes	27	1	1	-	-	3	1	-	2	1	1	3	-
Employées	34	-	-	-	-	8	2	-	6	3	3	5	-
Ouvrières	676	11	2	3	6	33	5	2	26	10	10	23	1
Aidantes	15	-	-	-	-	-	-	-	-	-	-	-	-

### P7 - Professions des transports et des communications

Etat social de la femme	Total général	Profession et état social de l'homme											
		B TG	B 2	B 4	C TG	C 3	C 4	D TG	D 4	E TG	E 2	E 4	H TG
<b>Total</b>	<b>184</b>	<b>2</b>	<b>1</b>	<b>1</b>	<b>12</b>	<b>3</b>	<b>9</b>	<b>12</b>	<b>12</b>	<b>4</b>	<b>1</b>	<b>3</b>	<b>30</b>
Indépendantes	1	-	-	-	-	-	-	-	-	-	-	-	-
Employées	112	2	1	1	8	2	6	9	9	3	-	3	16
Ouvrières	71	-	-	-	4	1	3	3	3	1	1	-	14

### P8 - Travailleuses spécialisées des services, des sports et des activités récréatives

Etat social de la femme	Total général	Profession et état social de l'homme											
		B TG	B 1	B 2	B 4	C TG	C 1	C 2	C 3	C 4	C 6	D TG	D 4
<b>Total</b>	<b>2.677</b>	<b>34</b>	<b>6</b>	<b>10</b>	<b>18</b>	<b>182</b>	<b>2</b>	<b>13</b>	<b>10</b>	<b>156</b>	<b>1</b>	<b>84</b>	<b>84</b>
Employeuses	12	-	-	-	-	3	-	-	-	3	-	1	1
Indépendantes	199	3	-	2	1	25	-	3	3	19	-	5	5
Employées	621	17	4	2	11	65	2	2	1	59	1	23	23
Ouvrières	1.823	14	2	6	6	89	-	8	6	75	-	54	54
Aidantes	22	-	-	-	-	-	-	-	-	-	-	1	1

### P9 - Militaires de carrière

Etat social de la femme	Total général	Profession et état social de l'homme											
		B TG	B 2	C TG	C 3	C 4	D TG	D 4	E TG	E 4	H TG	H 3	J TG
<b>Total</b>	<b>53</b>	<b>1</b>	<b>1</b>	<b>4</b>	<b>1</b>	<b>3</b>	<b>1</b>	<b>1</b>	<b>2</b>	<b>2</b>	<b>1</b>	<b>1</b>	<b>2</b>
Employées	53	1	1	4	1	3	1	1	2	2	1	1	2

### P10 - Personnes actives dont la profession est inconnue

Etat social de la femme	Total général	Profession et état social de l'homme											
		B TG	B 1	B 2	B 4	C TG	C 1	C 2	C 3	C 4	D TG	D 4	E TG
<b>Total</b>	<b>13.112</b>	<b>330</b>	<b>63</b>	<b>130</b>	<b>137</b>	<b>1.471</b>	<b>12</b>	<b>209</b>	<b>54</b>	<b>1.196</b>	<b>375</b>	<b>375</b>	<b>773</b>
Indépendantes	2	-	-	-	-	1	-	-	-	1	-	-	-
Employées	10.457	309	58	120	131	1.361	11	202	46	1.102	325	325	685
Ouvrières	2.653	21	5	10	6	109	1	7	8	93	50	50	88

### P11 - Sans profession

Etat social de la femme	Total général	Profession et état social de l'homme											
		B TG	B 1	B 2	B 4	B 6	C TG	C 1	C 2	C 3	C 4	C 6	D TG
<b>Total</b>	<b>10.801</b>	<b>233</b>	<b>45</b>	<b>81</b>	<b>106</b>	<b>1</b>	<b>901</b>	<b>4</b>	<b>127</b>	<b>32</b>	<b>736</b>	<b>2</b>	<b>193</b>

### P12 - Profession inconnue

Etat social de la femme	Total général	Profession et état social de l'homme											
		B TG	B 1	B 2	B 4	C TG	C 1	C 2	C 4	D TG	D 4	E TG	E 2
<b>Total</b>	<b>1.021</b>	<b>6</b>	<b>3</b>	<b>2</b>	<b>1</b>	<b>57</b>	<b>1</b>	<b>9</b>	<b>47</b>	<b>10</b>	<b>10</b>	<b>15</b>	<b>9</b>

# Mariages en 2005

## Nombre de mariages d'après la profession et l'état social des conjoints en Belgique - suite

### P6 - Artisanes, travailleuses des industries manufacturières et de la construction, et manoeuvres n.c.a

Etat social de la femme	Profession et état social de l'homme												
	E	E	E	E	F	F	F	F	G	G	H	H	H
	2	3	4	6	TG	1	2	3	TG	3	TG	1	2
<b>Total</b>	<b>18</b>	<b>1</b>	<b>10</b>	<b>1</b>	<b>14</b>	<b>1</b>	<b>7</b>	<b>6</b>	<b>1</b>	<b>1</b>	<b>349</b>	<b>2</b>	<b>30</b>
Indépendantes	1	-	1	1	1	-	1	-	-	-	11	-	7
Employées	4	-	1	-	-	-	-	-	-	-	9	-	1
Ouvrières	13	1	8	-	13	1	6	6	1	1	315	-	11
Aidantes	-	-	-	-	-	-	-	-	-	-	14	2	11

### P7 - Professions des transports et des communications

Etat social de la femme	Profession et état social de l'homme												
	H	H	H	I	I	I	I	J	J	J	J	K	K
	2	3	4	TG	2	3	4	TG	2	3	4	TG	4
<b>Total</b>	<b>1</b>	<b>27</b>	<b>2</b>	<b>65</b>	<b>1</b>	<b>28</b>	<b>36</b>	<b>10</b>	<b>1</b>	<b>2</b>	<b>7</b>	<b>1</b>	<b>1</b>
Indépendantes	-	-	-	1	1	-	-	-	-	-	-	-	-
Employées	1	14	1	39	-	4	35	3	-	-	3	1	1
Ouvrières	-	13	1	25	-	24	1	7	1	2	4	-	-

### P8 - Travailleuses spécialisées des services, des sports et des activités récréatives

Etat social de la femme	Profession et état social de l'homme												
	E	E	E	E	E	E	F	F	F	F	F	G	G
	TG	1	2	3	4	6	TG	1	2	3	4	TG	3
<b>Total</b>	<b>143</b>	<b>5</b>	<b>90</b>	<b>1</b>	<b>46</b>	<b>1</b>	<b>33</b>	<b>1</b>	<b>18</b>	<b>12</b>	<b>2</b>	<b>2</b>	<b>2</b>
Employeuses	-	-	-	-	-	-	-	-	-	-	-	-	-
Indépendantes	25	-	19	-	6	-	2	-	2	-	-	-	-
Employées	46	1	26	-	19	-	5	-	1	2	2	-	-
Ouvrières	68	2	44	1	20	1	26	1	15	10	-	2	2
Aidantes	4	2	1	-	1	-	-	-	-	-	-	-	-

### P9 - Militaires de carrière

Etat social de la femme	Profession et état social de l'homme									
	J	J	K	K	L	L	L	M	M	
	1	4	TG	4	TG	3	4	TG	7	
<b>Total</b>	<b>1</b>	<b>1</b>	<b>37</b>	<b>37</b>	<b>4</b>	<b>1</b>	<b>3</b>	<b>1</b>	<b>1</b>	
Employées	1	1	37	37	4	1	3	1	1	

### P10 - Personnes actives dont la profession est inconnue

Etat social de la femme	Profession et état social de l'homme												
	E	E	E	E	E	F	F	F	F	F	G	G	G
	1	2	3	4	6	TG	1	2	3	6	TG	2	3
<b>Total</b>	<b>49</b>	<b>523</b>	<b>3</b>	<b>188</b>	<b>10</b>	<b>111</b>	<b>4</b>	<b>67</b>	<b>35</b>	<b>5</b>	<b>5</b>	<b>1</b>	<b>4</b>
Indépendantes	-	-	-	-	-	-	-	-	-	-	-	-	-
Employées	46	465	3	163	8	85	4	55	23	3	4	1	3
Ouvrières	3	58	-	25	2	26	-	12	12	2	1	-	1

### P11 - Sans profession

Etat social de la femme	Profession et état social de l'homme												
	D	D	E	E	E	E	E	E	F	F	F	F	F
	4	6	TG	1	2	3	4	6	TG	1	2	3	4
<b>Total</b>	<b>192</b>	<b>1</b>	<b>498</b>	<b>8</b>	<b>370</b>	<b>7</b>	<b>110</b>	<b>3</b>	<b>94</b>	<b>2</b>	<b>44</b>	<b>45</b>	<b>2</b>

### P12 - Profession inconnue

Etat social de la femme	Profession et état social de l'homme												
	E	E	F	F	H	H	H	I	I	I	I	J	J
	4	6	TG	3	TG	2	3	TG	2	3	4	TG	2
<b>Total</b>	<b>4</b>	<b>2</b>	<b>1</b>	<b>1</b>	<b>36</b>	<b>4</b>	<b>32</b>	<b>15</b>	<b>1</b>	<b>11</b>	<b>3</b>	<b>16</b>	<b>2</b>

# Mariages en 2005

## Nombre de mariages d'après la profession et l'état social des conjoints en Belgique - suite

### P6 - Artisanes, travailleuses des industries manufacturières et de la construction, et manoeuvres n.c.a

Etat social de la femme	Profession et état social de l'homme												
	H	H	I	I	I	J	J	J	J	K	K	L	L
	TG	3	4	3	4	TG	2	3	4	TG	4	TG	3
<b>Total</b>	<b>310</b>	<b>7</b>	<b>35</b>	<b>28</b>	<b>7</b>	<b>30</b>	<b>1</b>	<b>12</b>	<b>17</b>	<b>7</b>	<b>7</b>	<b>146</b>	<b>84</b>
Indépendantes	4	-	-	-	-	3	-	1	2	-	-	2	-
Employées	5	3	1	1	-	1	-	-	1	-	-	3	-
Ouvrières	300	4	34	27	7	26	1	11	14	7	7	140	84
Aidantes	1	-	-	-	-	-	-	-	-	-	-	1	-

### P7 - Professions des transports et des communications

Etat social de la femme	Profession et état social de l'homme				
	L	L	L	M	M
	TG	3	4	TG	7
<b>Total</b>	<b>35</b>	<b>20</b>	<b>15</b>	<b>13</b>	<b>13</b>
Indépendantes	-	-	-	-	-
Employées	25	14	11	6	6
Ouvrières	10	6	4	7	7

### P8 - Travailleuses spécialisées des services, des sports et des activités récréatives

Etat social de la femme	Profession et état social de l'homme												
	H	H	H	H	H	H	I	I	I	I	I	J	J
	TG	1	2	3	4	6	TG	1	2	3	4	TG	1
<b>Total</b>	<b>726</b>	<b>2</b>	<b>36</b>	<b>663</b>	<b>24</b>	<b>1</b>	<b>184</b>	<b>2</b>	<b>4</b>	<b>132</b>	<b>46</b>	<b>328</b>	<b>2</b>
Employeuses	1	-	-	1	-	-	-	-	-	-	-	2	1
Indépendantes	52	-	6	43	3	-	8	-	-	7	1	18	1
Employées	96	-	4	85	7	-	27	-	-	15	12	139	-
Ouvrières	573	2	26	530	14	1	148	2	4	110	32	162	-
Aidantes	4	-	-	4	-	-	1	-	-	-	1	7	-

### P9 - Militaires de carrière

Profession et état social de l'homme

### P10 - Personnes actives dont la profession est inconnue

Etat social de la femme	Profession et état social de l'homme												
	H	H	H	H	H	H	I	I	I	I	J	J	J
	TG	1	2	3	4	6	TG	2	3	4	TG	1	2
<b>Total</b>	<b>1.659</b>	<b>10</b>	<b>143</b>	<b>1.438</b>	<b>65</b>	<b>3</b>	<b>499</b>	<b>9</b>	<b>368</b>	<b>122</b>	<b>429</b>	<b>2</b>	<b>34</b>
Indépendantes	-	-	-	-	-	-	-	-	-	-	-	-	-
Employées	1.103	9	116	923	54	1	330	5	233	92	344	2	28
Ouvrières	556	1	27	515	11	2	169	4	135	30	85	-	6

### P11 - Sans profession

Etat social de la femme	Profession et état social de l'homme												
	F	G	G	G	H	H	H	H	H	H	I	I	I
	6	TG	2	3	TG	1	2	3	4	6	TG	2	3
<b>Total</b>	<b>1</b>	<b>12</b>	<b>1</b>	<b>11</b>	<b>1.479</b>	<b>8</b>	<b>81</b>	<b>1.346</b>	<b>43</b>	<b>1</b>	<b>470</b>	<b>10</b>	<b>364</b>

### P12 - Profession inconnue

Etat social de la femme	Profession et état social de l'homme										
	J	J	K	K	L	L	L	M	M	N	N
	3	4	TG	4	TG	3	4	TG	7	TG	I
<b>Total</b>	<b>7</b>	<b>7</b>	<b>7</b>	<b>7</b>	<b>103</b>	<b>42</b>	<b>61</b>	<b>60</b>	<b>60</b>	<b>695</b>	<b>695</b>

## Mariages en 2005

### Nombre de mariages d'après la profession et l'état social des conjoints en Belgique - suite

#### P6 - Artisanes, travailleuses des industries manufacturières et de la construction, et manoeuvres n.c.a

Etat social de la femme	Profession et état social de l'homme				
	L	M	M	N	N
	4	TG	7	TG	I
<b>Total</b>	<b>62</b>	<b>65</b>	<b>65</b>	<b>4</b>	<b>4</b>
Indépendantes	2	2	2	-	-
Employées	3	4	4	-	-
Ouvrières	56	59	59	4	4
Aidantes	1	-	-	-	-

#### P7 - Professions des transports et des communications

Profession et état social de l'homme

#### P8 - Travailleuses spécialisées des services, des sports et des activités récréatives

Etat social de la femme	Profession et état social de l'homme												
	J	J	J	J	K	K	L	L	L	M	M	N	N
	2	3	4	6	TG	4	TG	3	4	TG	7	TG	I
<b>Total</b>	<b>18</b>	<b>128</b>	<b>179</b>	<b>1</b>	<b>43</b>	<b>43</b>	<b>583</b>	<b>366</b>	<b>217</b>	<b>318</b>	<b>318</b>	<b>17</b>	<b>17</b>
Employeuses	-	-	1	-	-	-	4	1	3	1	1	-	-
Indépendantes	11	-	6	-	3	3	47	27	20	10	10	1	1
Employées	2	23	114	-	10	10	143	68	75	47	47	3	3
Ouvrières	2	104	55	1	29	29	388	270	118	258	258	12	12
Aidantes	3	1	3	-	1	1	1	-	1	2	2	1	1

#### P9 - Militaires de carrière

Profession et état social de l'homme

#### P10 - Personnes actives dont la profession est inconnue

Etat social de la femme	Profession et état social de l'homme										
	J	J	K	K	L	L	L	M	M	N	N
	3	4	TG	4	TG	3	4	TG	7	TG	I
<b>Total</b>	<b>136</b>	<b>257</b>	<b>144</b>	<b>144</b>	<b>6.292</b>	<b>2.240</b>	<b>4.052</b>	<b>964</b>	<b>964</b>	<b>60</b>	<b>60</b>
Indépendantes	-	-	-	-	-	-	-	1	1	-	-
Employées	93	221	115	115	5.071	1.310	3.761	675	675	50	50
Ouvrières	43	36	29	29	1.221	930	291	288	288	10	10

#### P11 - Sans profession

Etat social de la femme	Profession et état social de l'homme												
	I	J	J	J	J	J	K	K	L	L	L	M	M
	4	TG	2	3	4	6	TG	4	TG	3	4	TG	7
<b>Total</b>	<b>96</b>	<b>411</b>	<b>27</b>	<b>202</b>	<b>177</b>	<b>5</b>	<b>111</b>	<b>111</b>	<b>2.301</b>	<b>1.332</b>	<b>969</b>	<b>4.003</b>	<b>4.003</b>

#### P12 - Profession inconnue

Profession et état social de l'homme

## Mariages en 2005

---

### Nombre de mariages d'après la profession et l'état social des conjoints en Belgique - fin

---

#### P6 - Artisans, travailleuses des industries manufacturières et de la construction, et manoeuvres n.c.a

---

Profession et état social de l'homme

---

#### P7 - Professions des transports et des communications

---

Profession et état social de l'homme

---

#### P8 - Travailleuses spécialisées des services, des sports et des activités récréatives

---

Profession et état social de l'homme

---

#### P9 - Militaires de carrière

---

Profession et état social de l'homme

---

#### P10 - Personnes actives dont la profession est inconnue

---

Profession et état social de l'homme

---

#### P11 - Sans profession

---

Profession et état social de l'homme

---

Etat social	N	N
de la femme	TG	I
<b>Total</b>	<b>95</b>	<b>95</b>

#### P12 - Profession inconnue

---

Profession et état social de l'homme

---

## Mariages en 2005

### Nombre de mariages d'après la profession et l'état social des conjoints en Région de Bruxelles - Capitale

#### A - Total général - toutes professions féminines confondues

Etat social de la femme	Total général	Profession et état social de l'homme									
		B TG	B 1	B 2	B 4	C TG	C 1	C 2	C 3	C 4	C 6
<b>Total</b>	<b>5.307</b>	<b>196</b>	<b>33</b>	<b>6</b>	<b>157</b>	<b>845</b>	<b>4</b>	<b>131</b>	<b>23</b>	<b>686</b>	<b>1</b>

#### B - Chefs d'entreprises, propriétaires, exploitantes, directrices et cadres administratifs supérieurs

Etat social de la femme	Total général	Profession et état social de l'homme									
		B TG	B 1	B 4	C TG	C 2	C 4	D TG	D 4	E TG	E 2
<b>Total</b>	<b>151</b>	<b>25</b>	<b>3</b>	<b>22</b>	<b>44</b>	<b>7</b>	<b>37</b>	<b>4</b>	<b>4</b>	<b>15</b>	<b>12</b>
Employeuses	9	2	2	-	4	-	4	-	-	1	-
Employées	142	23	1	22	40	7	33	4	4	14	12

#### C - Personnel des professions scientifiques, libérales, techniques et assimilées

Etat social de la femme	Total général	Profession et état social de l'homme									
		B TG	B 1	B 2	B 4	C TG	C 1	C 2	C 3	C 4	D TG
<b>Total</b>	<b>895</b>	<b>52</b>	<b>11</b>	<b>3</b>	<b>38</b>	<b>380</b>	<b>1</b>	<b>59</b>	<b>6</b>	<b>314</b>	<b>10</b>
Employeuses	1	-	-	-	-	1	-	-	-	1	-
Indépendantes	105	8	1	1	6	51	1	22	-	28	1
Employées	776	44	10	2	32	325	-	37	5	283	9
Ouvrières	11	-	-	-	-	2	-	-	1	1	-
Aidantes	2	-	-	-	-	1	-	-	-	1	-

#### D - Employées de bureau

Etat social de la femme	Total général	Profession et état social de l'homme									
		B TG	B 1	B 4	C TG	C 2	C 4	D TG	D 4	E TG	E 2
<b>Total</b>	<b>97</b>	<b>8</b>	<b>2</b>	<b>6</b>	<b>24</b>	<b>5</b>	<b>19</b>	<b>12</b>	<b>12</b>	<b>3</b>	<b>1</b>
Employées	97	8	2	6	24	5	19	12	12	3	1

#### E - Commerçantes, personnel commercial, vendeuses et assimilées

Etat social de la femme	Total général	Profession et état social de l'homme									
		B TG	B 1	B 4	C TG	C 1	C 2	C 3	C 4	D TG	D 4
<b>Total</b>	<b>205</b>	<b>10</b>	<b>1</b>	<b>9</b>	<b>32</b>	<b>1</b>	<b>6</b>	<b>1</b>	<b>24</b>	<b>3</b>	<b>3</b>
Indépendantes	101	7	1	6	17	-	6	1	10	-	-
Employées	78	3	-	3	14	1	-	-	13	1	1
Ouvrières	26	-	-	-	1	-	-	-	1	2	2

#### F - Agricultrices, pêcheuses, bûcheronnes et assimilées

Etat social de la femme	Total général	Profession et état social de l'homme	
		J TG	J 4
<b>Total</b>	<b>1</b>	<b>1</b>	<b>1</b>
Indépendantes	1	1	1

#### H - Artisanes, travailleuses des industries manufacturières et de la construction, et manoeuvres n.c.a

Etat social de la femme	Total général	Profession et état social de l'homme									
		B TG	B 4	C TG	C 4	E TG	E 2	H TG	H 3	H 4	I TG
<b>Total</b>	<b>36</b>	<b>1</b>	<b>1</b>	<b>1</b>	<b>1</b>	<b>3</b>	<b>3</b>	<b>6</b>	<b>5</b>	<b>1</b>	<b>3</b>
Indépendantes	1	-	-	-	-	-	-	-	-	-	-
Ouvrières	35	1	1	1	1	3	3	6	5	1	3

## Nombre de mariages d'après la profession et l'état social des conjoints en Région de Bruxelles - Capitale - suite

### A - Total général - toutes professions féminines confondues

Etat social de la femme	Profession et état social de l'homme										
	D	D	D	E	E	E	E	F	F	F	F
	TG	4	6	TG	2	3	4	TG	2	3	6
<b>Total</b>	<b>72</b>	<b>71</b>	<b>1</b>	<b>336</b>	<b>268</b>	<b>2</b>	<b>66</b>	<b>16</b>	<b>12</b>	<b>3</b>	<b>1</b>

### B - Chefs d'entreprises, propriétaires, exploitantes, directrices et cadres administratifs supérieurs

Etat social de la femme	Profession et état social de l'homme										
	E	F	F	H	H	H	I	I	J	J	J
	4	TG	2	TG	3	4	TG	3	TG	3	4
<b>Total</b>	<b>3</b>	<b>1</b>	<b>1</b>	<b>6</b>	<b>5</b>	<b>1</b>	<b>2</b>	<b>2</b>	<b>3</b>	<b>2</b>	<b>1</b>
Employeuses	1	-	-	-	-	-	-	-	-	-	-
Employées	2	1	1	6	5	1	2	2	3	2	1

### C - Personnel des professions scientifiques, libérales, techniques et assimilées

Etat social de la femme	Profession et état social de l'homme										
	D	E	E	E	F	F	H	H	H	H	I
	4	TG	2	4	TG	2	TG	2	3	4	TG
<b>Total</b>	<b>10</b>	<b>56</b>	<b>39</b>	<b>17</b>	<b>2</b>	<b>2</b>	<b>40</b>	<b>5</b>	<b>31</b>	<b>4</b>	<b>16</b>
Employeuses	-	-	-	-	-	-	-	-	-	-	-
Indépendantes	1	10	9	1	1	1	4	2	2	-	-
Employées	9	46	30	16	1	1	36	3	29	4	15
Ouvrières	-	-	-	-	-	-	-	-	-	-	1
Aidantes	-	-	-	-	-	-	-	-	-	-	-

### D - Employées de bureau

Etat social de la femme	Profession et état social de l'homme										
	E	H	H	H	H	I	I	J	J	J	L
	4	TG	2	3	4	TG	3	TG	3	4	TG
<b>Total</b>	<b>2</b>	<b>7</b>	<b>1</b>	<b>5</b>	<b>1</b>	<b>1</b>	<b>1</b>	<b>8</b>	<b>5</b>	<b>3</b>	<b>18</b>
Employées	2	7	1	5	1	1	1	8	5	3	18

### E - Commerçantes, personnel commercial, vendeuses et assimilées

Etat social de la femme	Profession et état social de l'homme										
	E	E	E	F	F	F	H	H	H	I	I
	TG	2	4	TG	2	3	TG	2	3	TG	3
<b>Total</b>	<b>40</b>	<b>37</b>	<b>3</b>	<b>2</b>	<b>1</b>	<b>1</b>	<b>15</b>	<b>1</b>	<b>14</b>	<b>6</b>	<b>4</b>
Indépendantes	29	29	-	-	-	-	2	-	2	3	3
Employées	7	4	3	1	-	1	11	-	11	3	1
Ouvrières	4	4	-	1	1	-	2	1	1	-	-

### F - Agricultrices, pêcheuses, bûcheronnes et assimilées

Profession et état social de l'homme

### H - Artisanes, travailleuses des industries manufacturières et de la construction, et manœuvres n.c.a

Etat social de la femme	Profession et état social de l'homme										
	I	J	J	J	L	L	L	M	M		
	3	TG	3	4	TG	3	4	TG	7		
<b>Total</b>	<b>3</b>	<b>2</b>	<b>1</b>	<b>1</b>	<b>13</b>	<b>2</b>	<b>11</b>	<b>7</b>	<b>7</b>		
Indépendantes	-	-	-	-	1	-	1	-	-		
Ouvrières	3	2	1	1	12	2	10	7	7		

## Mariages en 2005

### Nombre de mariages d'après la profession et l'état social des conjoints en Région de Bruxelles - Capitale - suite

#### A - Total général - toutes professions féminines confondues

Etat social de la femme	Profession et état social de l'homme										
	G	G	H	H	H	H	I	I	I	I	J
	TG	3	TG	2	3	4	TG	2	3	4	TG
<b>Total</b>	<b>1</b>	<b>1</b>	<b>266</b>	<b>18</b>	<b>229</b>	<b>19</b>	<b>141</b>	<b>1</b>	<b>104</b>	<b>36</b>	<b>238</b>

#### B - Chefs d'entreprises, propriétaires, exploitantes, directrices et cadres administratifs supérieurs

Etat social de la femme	Profession et état social de l'homme									
	K	K	L	L	L	M	M	N	N	
	TG	4	TG	3	4	TG	7	TG	I	
<b>Total</b>	<b>1</b>	<b>1</b>	<b>30</b>	<b>2</b>	<b>28</b>	<b>18</b>	<b>18</b>	<b>2</b>	<b>2</b>	
Employeuses	-	-	1	-	1	1	1	-	-	
Employées	1	1	29	2	27	17	17	2	2	

#### C - Personnel des professions scientifiques, libérales, techniques et assimilées

Etat social de la femme	Profession et état social de l'homme										
	I	I	J	J	J	J	J	K	K	L	L
	3	4	TG	2	3	4	6	TG	4	TG	3
<b>Total</b>	<b>11</b>	<b>5</b>	<b>31</b>	<b>3</b>	<b>13</b>	<b>14</b>	<b>1</b>	<b>3</b>	<b>3</b>	<b>169</b>	<b>31</b>
Employeuses	-	-	-	-	-	-	-	-	-	-	-
Indépendantes	-	-	2	1	-	1	-	-	-	19	1
Employées	10	5	28	1	13	13	1	3	3	148	28
Ouvrières	1	-	1	1	-	-	-	-	-	2	2
Aidantes	-	-	-	-	-	-	-	-	-	-	-

#### D - Employées de bureau

Etat social de la femme	Profession et état social de l'homme					
	L	L	M	M	N	N
	3	4	TG	7	TG	I
<b>Total</b>	<b>5</b>	<b>13</b>	<b>15</b>	<b>15</b>	<b>1</b>	<b>1</b>
Employées	5	13	15	15	1	1

#### E - Commerçantes, personnel commercial, vendeuses et assimilées

Etat social de la femme	Profession et état social de l'homme									
	I	J	J	J	J	L	L	L	M	M
	4	TG	2	3	4	TG	3	4	TG	7
<b>Total</b>	<b>2</b>	<b>10</b>	<b>1</b>	<b>5</b>	<b>4</b>	<b>37</b>	<b>10</b>	<b>27</b>	<b>50</b>	<b>50</b>
Indépendantes	-	1	-	1	-	20	3	17	22	22
Employées	2	5	1	2	2	14	5	9	19	19
Ouvrières	-	4	-	2	2	3	2	1	9	9

#### F - Agricultrices, pêcheuses, bûcheronnes et assimilées

Profession et état social de l'homme

#### H - Artisanes, travailleuses des industries manufacturières et de la construction, et manoeuvres n.c.a

Profession et état social de l'homme

## Mariages en 2005

### Nombre de mariages d'après la profession et l'état social des conjoints en Région de Bruxelles - Capitale - suite

#### A - Total général - toutes professions féminines confondues

Etat social de la femme	Profession et état social de l'homme										
	J	J	J	J	K	K	L	L	L	M	M
	2	3	4	6	TG	4	TG	3	4	TG	7
<b>Total</b>	<b>17</b>	<b>114</b>	<b>106</b>	<b>1</b>	<b>14</b>	<b>14</b>	<b>1.316</b>	<b>388</b>	<b>928</b>	<b>1.792</b>	<b>1.792</b>

#### B - Chefs d'entreprises, propriétaires, exploitantes, directrices et cadres administratifs supérieurs

Profession et état social de l'homme

#### C - Personnel des professions scientifiques, libérales, techniques et assimilées

Etat social de la femme	Profession et état social de l'homme				
	L	M	M	N	N
	4	TG	7	TG	I
<b>Total</b>	<b>138</b>	<b>132</b>	<b>132</b>	<b>4</b>	<b>4</b>
Employeuses	-	-	-	-	-
Indépendantes	18	9	9	-	-
Employées	120	117	117	4	4
Ouvrières	-	5	5	-	-
Aidantes	-	1	1	-	-

#### D - Employées de bureau

Profession et état social de l'homme

#### E - Commerçantes, personnel commercial, vendeuses et assimilées

Profession et état social de l'homme

#### F - Agricultrices, pêcheuses, bûcheronnes et assimilées

Profession et état social de l'homme

#### H - Artisanes, travailleuses des industries manufacturières et de la construction, et manoeuvres n.c.a

Profession et état social de l'homme

## Mariages en 2005

---

### Nombre de mariages d'après la profession et l'état social des conjoints en Région de Bruxelles - Capitale - suite

---

Etat social de la femme	N TG	N I
<b>Total</b>	<b>74</b>	<b>74</b>

## Mariages en 2005

### Nombre de mariages d'après la profession et l'état social des conjoints en Région de Bruxelles - Capitale - suite

#### I - Professions des transports et des communications

Etat social de la femme	Total général	Profession et état social de l'homme								
		D TG	D 4	J TG	J 4	L TG	L 3	L 4	M TG	M 7
<b>Total</b>	<b>5</b>	<b>1</b>	<b>1</b>	<b>1</b>	<b>1</b>	<b>2</b>	<b>1</b>	<b>1</b>	<b>1</b>	<b>1</b>
Employées	3	1	1	-	-	1	1	-	1	1
Ouvrières	2	-	-	1	1	1	-	1	-	-

#### J - Travailleuses spécialisées des services, des sports et des activités récréatives

Etat social de la femme	Total général	Profession et état social de l'homme									
		B TG	B 4	C TG	C 4	D TG	D 4	E TG	E 2	E 4	H TG
<b>Total</b>	<b>198</b>	<b>3</b>	<b>3</b>	<b>12</b>	<b>12</b>	<b>3</b>	<b>3</b>	<b>16</b>	<b>13</b>	<b>3</b>	<b>16</b>
Indépendantes	10	-	-	-	-	-	-	3	3	-	2
Employées	64	2	2	7	7	1	1	6	5	1	5
Ouvrières	123	1	1	5	5	2	2	7	5	2	9
Aidantes	1	-	-	-	-	-	-	-	-	-	-

#### K - Militaires de carrière

Etat social de la femme	Total général	Profession et état social de l'homme		
		L TG	L 4	
<b>Total</b>	<b>1</b>	<b>1</b>	<b>1</b>	
Employées	1	1	1	

#### L - Personnes actives dont la profession est inconnue

Etat social de la femme	Total général	Profession et état social de l'homme									
		B TG	B 1	B 4	C TG	C 2	C 3	C 4	D TG	D 4	E TG
<b>Total</b>	<b>1.295</b>	<b>41</b>	<b>7</b>	<b>34</b>	<b>154</b>	<b>24</b>	<b>3</b>	<b>127</b>	<b>10</b>	<b>10</b>	<b>83</b>
Employées	1.121	41	7	34	147	23	1	123	8	8	79
Ouvrières	174	-	-	-	7	1	2	4	2	2	4

#### M - Sans profession

Etat social de la femme	Total général	Profession et état social de l'homme									
		B TG	B 1	B 2	B 4	C TG	C 1	C 2	C 3	C 4	C 6
<b>Total</b>	<b>2.348</b>	<b>55</b>	<b>9</b>	<b>3</b>	<b>43</b>	<b>193</b>	<b>1</b>	<b>30</b>	<b>13</b>	<b>148</b>	<b>1</b>

#### N - Profession inconnue

Etat social de la femme	Total général	Profession et état social de l'homme									
		B TG	B 4	C TG	C 1	C 4	E TG	E 4	H TG	H 3	J TG
<b>Total</b>	<b>75</b>	<b>1</b>	<b>1</b>	<b>5</b>	<b>1</b>	<b>4</b>	<b>1</b>	<b>1</b>	<b>2</b>	<b>2</b>	<b>3</b>

## Mariages en 2005

### Nombre de mariages d'après la profession et l'état social des conjoints en Région de Bruxelles - Capitale - suite

#### I - Professions des transports et des communications

Profession et état social de l'homme

#### J - Travailleuses spécialisées des services, des sports et des activités récréatives

Profession et état social de l'homme

Etat social de la femme	Profession et état social de l'homme										
	H	H	H	I	I	I	J	J	J	J	L
	2	3	4	TG	3	4	TG	2	3	4	TG
<b>Total</b>	<b>1</b>	<b>14</b>	<b>1</b>	<b>8</b>	<b>7</b>	<b>1</b>	<b>37</b>	<b>2</b>	<b>15</b>	<b>20</b>	<b>31</b>
Indépendantes	-	2	-	-	-	-	2	1	-	1	2
Employées	1	3	1	1	1	-	14	1	1	12	12
Ouvrières	-	9	-	7	6	1	21	-	14	7	17
Aidantes	-	-	-	-	-	-	-	-	-	-	-

#### K - Militaires de carrière

Profession et état social de l'homme

#### L - Personnes actives dont la profession est inconnue

Profession et état social de l'homme

Etat social de la femme	Profession et état social de l'homme										
	E	E	F	F	F	H	H	H	H	I	I
	2	4	TG	2	6	TG	2	3	4	TG	3
<b>Total</b>	<b>64</b>	<b>19</b>	<b>4</b>	<b>3</b>	<b>1</b>	<b>53</b>	<b>6</b>	<b>44</b>	<b>3</b>	<b>31</b>	<b>23</b>
Employées	61	18	4	3	1	45	6	37	2	23	17
Ouvrières	3	1	-	-	-	8	-	7	1	8	6

#### M - Sans profession

Profession et état social de l'homme

Etat social de la femme	Profession et état social de l'homme										
	D	D	D	E	E	E	E	F	F	F	G
	TG	4	6	TG	2	3	4	TG	2	3	TG
<b>Total</b>	<b>29</b>	<b>28</b>	<b>1</b>	<b>119</b>	<b>99</b>	<b>2</b>	<b>18</b>	<b>7</b>	<b>5</b>	<b>2</b>	<b>1</b>

#### N - Profession inconnue

Profession et état social de l'homme

Etat social de la femme	Profession et état social de l'homme										
	J	J	L	L	L	M	M	N	N		
	2	3	TG	3	4	TG	7	TG	I		
<b>Total</b>	<b>1</b>	<b>2</b>	<b>8</b>	<b>3</b>	<b>5</b>	<b>2</b>	<b>2</b>	<b>53</b>	<b>53</b>		

## Mariages en 2005

### Nombre de mariages d'après la profession et l'état social des conjoints en Région de Bruxelles - Capitale - fin

#### I - Professions des transports et des communications

Profession et état social de l'homme

#### J - Travailleuses spécialisées des services, des sports et des activités récréatives

Profession et état social de l'homme

Etat social de la femme	Profession et état social de l'homme					
	L	L	M	M	N	N
	3	4	TG	7	TG	I
<b>Total</b>	<b>14</b>	<b>17</b>	<b>69</b>	<b>69</b>	<b>3</b>	<b>3</b>
Indépendantes	1	1	1	1	-	-
Employées	3	9	16	16	-	-
Ouvrières	10	7	51	51	3	3
Aidantes	-	-	1	1	-	-

#### K - Militaires de carrière

Profession et état social de l'homme

#### L - Personnes actives dont la profession est inconnue

Profession et état social de l'homme

Etat social de la femme	Profession et état social de l'homme										
	I	J	J	J	J	K	K	L	L	L	M
	4	TG	2	3	4	TG	4	TG	3	4	TG
<b>Total</b>	<b>8</b>	<b>43</b>	<b>3</b>	<b>15</b>	<b>25</b>	<b>3</b>	<b>3</b>	<b>577</b>	<b>109</b>	<b>468</b>	<b>288</b>
Employées	6	33	3	10	20	3	3	521	74	447	209
Ouvrières	2	10	-	5	5	-	-	56	35	21	79

#### M - Sans profession

Profession et état social de l'homme

Etat social de la femme	Profession et état social de l'homme										
	G	H	H	H	H	I	I	I	I	J	J
	3	TG	2	3	4	TG	2	3	4	TG	2
<b>Total</b>	<b>1</b>	<b>121</b>	<b>4</b>	<b>109</b>	<b>8</b>	<b>74</b>	<b>1</b>	<b>53</b>	<b>20</b>	<b>99</b>	<b>7</b>

#### N - Profession inconnue

Profession et état social de l'homme

## Mariages en 2005

### Nombre de mariages d'après la profession et l'état social des conjoints en Région de Bruxelles - Capitale

#### I - Professions des transports et des communications

Profession et état social de l'homme

#### J - Travailleuses spécialisées des services, des sports et des activités récréatives

Profession et état social de l'homme

#### K - Militaires de carrière

Profession et état social de l'homme

#### L - Personnes actives dont la profession est inconnue

Profession et état social de l'homme

Etat social de la femme	M	N	N
	7	TG	I
<b>Total</b>	<b>288</b>	<b>8</b>	<b>8</b>
Employées	209	8	8
Ouvrières	79	-	-

#### M - Sans profession

Profession et état social de l'homme

Etat social de la femme	J	J	K	K	L	L	L	M	M	N	N
	3	4	TG	4	TG	3	4	TG	7	TG	I
<b>Total</b>	<b>56</b>	<b>36</b>	<b>7</b>	<b>7</b>	<b>430</b>	<b>211</b>	<b>219</b>	<b>1.210</b>	<b>1.210</b>	<b>3</b>	<b>3</b>

#### N - Profession inconnue

Profession et état social de l'homme

## Mariages en 2005

---

### Nombre de mariages d'après la profession et l'état social des conjoints en Région de Bruxelles - Capitale

---

## Mariages en 2005

### Nombre de mariages d'après la profession et l'état social des conjoints en Région flamande

#### A - Total général - toutes professions féminines confondues

Etat social de la femme	Total général	Profession et état social de l'homme									
		B TG	B 1	B 2	B 4	C TG	C 1	C 2	C 3	C 4	C 6
<b>Total</b>	<b>24.046</b>	<b>509</b>	<b>148</b>	<b>129</b>	<b>232</b>	<b>3.789</b>	<b>35</b>	<b>568</b>	<b>118</b>	<b>3.066</b>	<b>2</b>

#### B - Chefs d'entreprises, propriétaires, exploitantes, directrices et cadres administratifs supérieurs

Etat social de la femme	Total général	Profession et état social de l'homme									
		B TG	B 1	B 2	B 4	C TG	C 1	C 2	C 3	C 4	D TG
<b>Total</b>	<b>264</b>	<b>51</b>	<b>13</b>	<b>14</b>	<b>24</b>	<b>59</b>	<b>2</b>	<b>12</b>	<b>2</b>	<b>43</b>	<b>19</b>
Employeuses	25	9	9	-	-	4	1	1	-	2	-
Indépendantes	36	11	-	11	-	4	-	3	-	1	3
Employées	202	30	3	3	24	51	1	8	2	40	16
Aidantes	1	1	1	-	-	-	-	-	-	-	-

#### C - Personnel des professions scientifiques, libérales, techniques et assimilées

Etat social de la femme	Total général	Profession et état social de l'homme									
		B TG	B 1	B 2	B 4	C TG	C 1	C 2	C 3	C 4	D TG
<b>Total</b>	<b>5.807</b>	<b>140</b>	<b>33</b>	<b>32</b>	<b>75</b>	<b>2.015</b>	<b>14</b>	<b>311</b>	<b>38</b>	<b>1.652</b>	<b>221</b>
Employeuses	24	-	-	-	-	11	5	1	-	5	2
Indépendantes	548	21	5	8	8	256	6	128	1	121	23
Employées	5.128	119	28	24	67	1.736	3	179	34	1.520	195
Ouvrières	102	-	-	-	-	11	-	2	3	6	-
Aidantes	5	-	-	-	-	1	-	1	-	-	1

#### D - Employées de bureau

Etat social de la femme	Total général	Profession et état social de l'homme									
		B TG	B 1	B 2	B 4	C TG	C 1	C 2	C 3	C 4	D TG
<b>Total</b>	<b>916</b>	<b>21</b>	<b>4</b>	<b>4</b>	<b>13</b>	<b>151</b>	<b>2</b>	<b>13</b>	<b>5</b>	<b>131</b>	<b>127</b>
Employées	915	21	4	4	13	150	2	12	5	131	127
Aidantes	1	-	-	-	-	1	-	1	-	-	-

#### E - Commerçantes, personnel commercial, vendeuses et assimilées

Etat social de la femme	Total général	Profession et état social de l'homme									
		B TG	B 1	B 2	B 4	C TG	C 1	C 2	C 3	C 4	D TG
<b>Total</b>	<b>1.340</b>	<b>39</b>	<b>11</b>	<b>8</b>	<b>20</b>	<b>131</b>	<b>2</b>	<b>21</b>	<b>10</b>	<b>98</b>	<b>42</b>
Employeuses	46	4	4	-	-	4	-	1	-	3	2
Indépendantes	557	11	3	3	5	51	-	10	2	39	13
Employées	650	22	3	5	14	73	2	9	8	54	24
Ouvrières	51	-	-	-	-	2	-	-	-	2	2
Aidantes	36	2	1	-	1	1	-	1	-	-	1

#### F - Agricultrices, pêcheuses, bûcheronnes et assimilées

Etat social de la femme	Total général	Profession et état social de l'homme									
		B TG	B 2	C TG	C 2	C 4	E TG	E 2	F TG	F 1	F 2
<b>Total</b>	<b>74</b>	<b>1</b>	<b>1</b>	<b>5</b>	<b>1</b>	<b>4</b>	<b>2</b>	<b>2</b>	<b>26</b>	<b>2</b>	<b>20</b>
Employeuses	1	-	-	-	-	-	-	-	-	-	-
Indépendantes	23	1	1	4	1	3	2	2	7	-	7
Employées	2	-	-	1	-	1	-	-	-	-	-
Ouvrières	33	-	-	-	-	-	-	-	4	-	2
Aidantes	15	-	-	-	-	-	-	-	15	2	11

## Nombre de mariages d'après la profession et l'état social des conjoints en Région flamande - suite

### A - Total général - toutes professions féminines confondues

Etat social de la femme	Profession et état social de l'homme											
	D	D	D	E	E	E	E	E	F	F	F	F
	TG	4	6	TG	1	2	3	4	6	TG	1	2
<b>Total</b>	<b>846</b>	<b>845</b>	<b>1</b>	<b>1.665</b>	<b>101</b>	<b>1.098</b>	<b>8</b>	<b>428</b>	<b>30</b>	<b>269</b>	<b>18</b>	<b>153</b>

### B - Chefs d'entreprises, propriétaires, exploitantes, directrices et cadres administratifs supérieurs

Etat social de la femme	Profession et état social de l'homme											
	D	E	E	E	F	F	F	H	H	H	H	H
	TG	2	4	TG	1	2	TG	1	2	3	4	4
<b>Total</b>	<b>19</b>	<b>29</b>	<b>20</b>	<b>9</b>	<b>3</b>	<b>1</b>	<b>2</b>	<b>26</b>	<b>1</b>	<b>6</b>	<b>18</b>	<b>1</b>
Employeuses	-	-	-	-	1	1	-	1	-	-	1	-
Indépendantes	3	5	4	1	-	-	-	1	-	-	1	-
Employées	16	24	16	8	2	-	2	24	1	6	16	1
Aidantes	-	-	-	-	-	-	-	-	-	-	-	-

### C - Personnel des professions scientifiques, libérales, techniques et assimilées

Etat social de la femme	Profession et état social de l'homme											
	D	D	E	E	E	E	E	E	F	F	F	F
	4	6	TG	1	2	3	4	6	TG	1	2	3
<b>Total</b>	<b>220</b>	<b>1</b>	<b>317</b>	<b>15</b>	<b>176</b>	<b>1</b>	<b>121</b>	<b>4</b>	<b>59</b>	<b>8</b>	<b>35</b>	<b>15</b>
Employeuses	2	-	2	2	-	-	-	-	-	-	-	-
Indépendantes	22	1	41	3	28	-	10	-	8	-	8	-
Employées	195	-	273	10	147	1	111	4	50	8	27	14
Ouvrières	-	-	1	-	1	-	-	-	1	-	-	1
Aidantes	1	-	-	-	-	-	-	-	-	-	-	-

### D - Employées de bureau

Etat social de la femme	Profession et état social de l'homme											
	D	E	E	E	E	E	F	F	F	H	H	H
	4	TG	1	2	4	6	TG	2	3	TG	1	2
<b>Total</b>	<b>127</b>	<b>73</b>	<b>4</b>	<b>39</b>	<b>28</b>	<b>2</b>	<b>7</b>	<b>5</b>	<b>2</b>	<b>148</b>	<b>3</b>	<b>19</b>
Employées	127	73	4	39	28	2	7	5	2	148	3	19
Aidantes	-	-	-	-	-	-	-	-	-	-	-	-

### E - Commerçantes, personnel commercial, vendeuses et assimilées

Etat social de la femme	Profession et état social de l'homme											
	D	E	E	E	E	E	E	F	F	F	F	H
	4	TG	1	2	3	4	6	TG	2	3	6	TG
<b>Total</b>	<b>42</b>	<b>287</b>	<b>19</b>	<b>204</b>	<b>2</b>	<b>54</b>	<b>8</b>	<b>19</b>	<b>8</b>	<b>10</b>	<b>1</b>	<b>294</b>
Employeuses	2	16	12	1	-	-	3	-	-	-	-	4
Indépendantes	13	178	1	162	-	14	1	6	4	2	-	80
Employées	24	74	6	25	2	39	2	12	4	7	1	186
Ouvrières	2	1	-	1	-	-	-	1	-	1	-	16
Aidantes	1	18	-	15	-	1	2	-	-	-	-	8

### F - Agricultrices, pêcheuses, bûcheronnes et assimilées

Etat social de la femme	Profession et état social de l'homme											
	F	F	H	H	H	I	I	J	J	J	L	L
	3	6	TG	3	4	TG	3	TG	3	4	TG	3
<b>Total</b>	<b>2</b>	<b>2</b>	<b>17</b>	<b>16</b>	<b>1</b>	<b>1</b>	<b>1</b>	<b>6</b>	<b>4</b>	<b>2</b>	<b>13</b>	<b>6</b>
Employeuses	-	-	-	-	-	-	-	-	-	-	1	-
Indépendantes	-	-	4	4	-	-	-	1	-	1	3	1
Employées	-	-	1	1	-	-	-	-	-	-	-	-
Ouvrières	2	-	12	11	1	1	1	5	4	1	9	5
Aidantes	-	2	-	-	-	-	-	-	-	-	-	-

## Mariages en 2005

### Nombre de mariages d'après la profession et l'état social des conjoints en Région flamande - suite

#### A - Total général - toutes professions féminines confondues

Etat social de la femme	Profession et état social de l'homme										
	F	F	G	G	H	H	H	H	H	H	I
	3	6	TG	3	TG	1	2	3	4	6	TG
<b>Total</b>	<b>91</b>	<b>7</b>	<b>9</b>	<b>9</b>	<b>4.078</b>	<b>37</b>	<b>315</b>	<b>3.600</b>	<b>118</b>	<b>8</b>	<b>1.021</b>

#### B - Chefs d'entreprises, propriétaires, exploitantes, directrices et cadres administratifs supérieurs

Etat social de la femme	Profession et état social de l'homme										
	I	I	I	J	J	J	K	K	L	L	L
	TG	1	3	TG	3	4	TG	4	TG	3	4
<b>Total</b>	<b>6</b>	<b>1</b>	<b>5</b>	<b>5</b>	<b>1</b>	<b>4</b>	<b>2</b>	<b>2</b>	<b>52</b>	<b>9</b>	<b>43</b>
Employeuses	-	-	-	-	-	-	-	-	7	-	7
Indépendantes	1	-	1	1	1	-	-	-	10	3	7
Employées	5	1	4	4	-	4	2	2	35	6	29
Aidantes	-	-	-	-	-	-	-	-	-	-	-

#### C - Personnel des professions scientifiques, libérales, techniques et assimilées

Etat social de la femme	Profession et état social de l'homme										
	F	G	G	H	H	H	H	H	H	I	I
	6	TG	3	TG	1	2	3	4	6	TG	2
<b>Total</b>	<b>1</b>	<b>1</b>	<b>1</b>	<b>852</b>	<b>6</b>	<b>55</b>	<b>749</b>	<b>41</b>	<b>1</b>	<b>157</b>	<b>3</b>
Employeuses	-	-	-	2	-	-	2	-	-	-	-
Indépendantes	-	-	-	31	1	3	26	1	-	8	1
Employées	1	1	1	773	5	48	679	40	1	141	2
Ouvrières	-	-	-	45	-	4	41	-	-	8	-
Aidantes	-	-	-	1	-	-	1	-	-	-	-

#### D - Employées de bureau

Etat social de la femme	Profession et état social de l'homme										
	H	H	H	I	I	I	I	J	J	J	J
	3	4	6	TG	2	3	4	TG	2	3	4
<b>Total</b>	<b>123</b>	<b>2</b>	<b>1</b>	<b>49</b>	<b>2</b>	<b>34</b>	<b>13</b>	<b>49</b>	<b>4</b>	<b>12</b>	<b>33</b>
Employées	123	2	1	49	2	34	13	49	4	12	33
Aidantes	-	-	-	-	-	-	-	-	-	-	-

#### E - Commerçantes, personnel commercial, vendeuses et assimilées

Etat social de la femme	Profession et état social de l'homme										
	H	H	H	H	H	I	I	I	I	J	J
	1	2	3	4	6	TG	2	3	4	TG	1
<b>Total</b>	<b>7</b>	<b>36</b>	<b>241</b>	<b>9</b>	<b>1</b>	<b>65</b>	<b>4</b>	<b>46</b>	<b>15</b>	<b>63</b>	<b>2</b>
Employeuses	-	-	3	-	1	-	-	-	-	4	-
Indépendantes	-	18	58	4	-	24	2	19	3	29	-
Employées	6	15	161	4	-	33	2	21	10	28	1
Ouvrières	1	1	14	-	-	6	-	6	-	1	-
Aidantes	-	2	5	1	-	2	-	-	2	1	1

#### F - Agricultrices, pêcheuses, bûcheronnes et assimilées

Etat social de la femme	Profession et état social de l'homme		
	L	M	M
	4	TG	7
<b>Total</b>	<b>7</b>	<b>3</b>	<b>3</b>
Employeuses	1	-	-
Indépendantes	2	1	1
Employées	-	-	-
Ouvrières	4	2	2
Aidantes	-	-	-

## Nombre de mariages d'après la profession et l'état social des conjoints en Région flamande - suite

### A - Total général - toutes professions féminines confondues

Etat social de la femme	Profession et état social de l'homme											
	I	I	I	I	J	J	J	J	J	J	K	K
	1	2	3	4	TG	1	2	3	4	6	TG	4
<b>Total</b>	<b>3</b>	<b>28</b>	<b>737</b>	<b>253</b>	<b>1.004</b>	<b>8</b>	<b>71</b>	<b>376</b>	<b>544</b>	<b>5</b>	<b>294</b>	<b>294</b>

### B - Chefs d'entreprises, propriétaires, exploitantes, directrices et cadres administratifs supérieurs

Etat social de la femme	Profession et état social de l'homme			
	M	M	N	N
	TG	7	TG	I
<b>Total</b>	<b>11</b>	<b>11</b>	<b>1</b>	<b>1</b>
Employeuses	3	3	-	-
Indépendantes	-	-	-	-
Employées	8	8	1	1
Aidantes	-	-	-	-

### C - Personnel des professions scientifiques, libérales, techniques et assimilées

Etat social de la femme	Profession et état social de l'homme											
	I	I	J	J	J	J	J	J	K	K	L	L
	3	4	TG	1	2	3	4	6	TG	4	TG	3
<b>Total</b>	<b>103</b>	<b>51</b>	<b>220</b>	<b>1</b>	<b>18</b>	<b>62</b>	<b>138</b>	<b>1</b>	<b>72</b>	<b>72</b>	<b>1.532</b>	<b>488</b>
Employeuses	-	-	3	-	-	-	3	-	-	-	3	1
Indépendantes	1	6	11	-	3	1	7	-	5	5	126	24
Employées	95	44	202	1	15	57	128	1	66	66	1.378	442
Ouvrières	7	1	4	-	-	4	-	-	1	1	24	21
Aidantes	-	-	-	-	-	-	-	-	-	-	1	-

### D - Employées de bureau

Etat social de la femme	Profession et état social de l'homme									
	K	K	L	L	L	M	M	N	N	
	TG	4	TG	3	4	TG	7	TG	I	
<b>Total</b>	<b>13</b>	<b>13</b>	<b>220</b>	<b>57</b>	<b>163</b>	<b>56</b>	<b>56</b>	<b>2</b>	<b>2</b>	
Employées	13	13	220	57	163	56	56	2	2	
Aidantes	-	-	-	-	-	-	-	-	-	

### E - Commerçantes, personnel commercial, vendeuses et assimilées

Etat social de la femme	Profession et état social de l'homme											
	J	J	J	J	K	K	L	L	L	M	M	N
	2	3	4	6	TG	4	TG	3	4	TG	7	TG
<b>Total</b>	<b>7</b>	<b>26</b>	<b>27</b>	<b>1</b>	<b>14</b>	<b>14</b>	<b>304</b>	<b>153</b>	<b>151</b>	<b>77</b>	<b>77</b>	<b>5</b>
Employeuses	-	2	2	-	-	-	9	4	5	3	3	-
Indépendantes	6	9	14	-	5	5	119	48	71	37	37	4
Employées	1	15	10	1	9	9	154	84	70	34	34	1
Ouvrières	-	-	1	-	-	-	19	14	5	3	3	-
Aidantes	-	-	-	-	-	-	3	3	-	-	-	-

### F - Agricultrices, pêcheuses, bûcheronnes et assimilées

Profession et état social de l'homme

## Mariages en 2005

### Nombre de mariages d'après la profession et l'état social des conjoints en Région flamande - suite

#### A - Total général - toutes professions féminines confondues

Etat social de la femme	Profession et état social de l'homme							
	L	L	L	L	M	M	N	N
	TG	3	4	6	TG	7	TG	I
<b>Total</b>	<b>8.266</b>	<b>3.424</b>	<b>4.841</b>	<b>1</b>	<b>2.075</b>	<b>2.075</b>	<b>221</b>	<b>221</b>

#### B - Chefs d'entreprises, propriétaires, exploitantes, directrices et cadres administratifs supérieurs

Profession et état social de l'homme

#### C - Personnel des professions scientifiques, libérales, techniques et assimilées

Etat social de la femme	Profession et état social de l'homme					
	L	L	M	M	N	N
	4	6	TG	7	TG	I
<b>Total</b>	<b>1.043</b>	<b>1</b>	<b>208</b>	<b>208</b>	<b>13</b>	<b>13</b>
Employeuses	2	-	1	1	-	-
Indépendantes	102	-	18	18	-	-
Employées	935	1	181	181	13	13
Ouvrières	3	-	7	7	-	-
Aidantes	1	-	1	1	-	-

#### D - Employées de bureau

Profession et état social de l'homme

#### E - Commerçantes, personnel commercial, vendeuses et assimilées

Etat social de la femme	Profession et état social de l'homme
	N
<b>Total</b>	<b>5</b>
Employeuses	-
Indépendantes	4
Employées	1
Ouvrières	-
Aidantes	-

#### F - Agricultrices, pêcheuses, bûcheronnes et assimilées

Profession et état social de l'homme

## Nombre de mariages d'après la profession et l'état social des conjoints en Région flamande - suite

### H - Artisanes, travailleuses des industries manufacturières et de la construction, et manoeuvres n.c.a

Etat social de la femme	Total général	Profession et état social de l'homme									
		B TG	B 1	B 2	B 4	C TG	C 2	C 3	C 4	D TG	D 4
<b>Total</b>	<b>550</b>	<b>6</b>	<b>3</b>	<b>1</b>	<b>2</b>	<b>31</b>	<b>6</b>	<b>2</b>	<b>23</b>	<b>8</b>	<b>8</b>
Indépendantes	21	1	1	-	-	1	1	-	-	-	-
Employées	28	-	-	-	-	6	1	-	5	3	3
Ouvrières	492	5	2	1	2	24	4	2	18	5	5
Aidantes	9	-	-	-	-	-	-	-	-	-	-

### I - Professions des transports et des communications

Etat social de la femme	Total général	Profession et état social de l'homme									
		B TG	B 2	B 4	C TG	C 3	C 4	D TG	D 4	E TG	E 2
<b>Total</b>	<b>144</b>	<b>2</b>	<b>1</b>	<b>1</b>	<b>12</b>	<b>3</b>	<b>9</b>	<b>11</b>	<b>11</b>	<b>3</b>	<b>1</b>
Indépendantes	1	-	-	-	-	-	-	-	-	-	-
Employées	88	2	1	1	8	2	6	8	8	2	-
Ouvrières	55	-	-	-	4	1	3	3	3	1	1

### J - Travailleuses spécialisées des services, des sports et des activités récréatives

Etat social de la femme	Total général	Profession et état social de l'homme									
		B TG	B 1	B 2	B 4	C TG	C 1	C 2	C 3	C 4	C 6
<b>Total</b>	<b>1.643</b>	<b>16</b>	<b>5</b>	<b>3</b>	<b>8</b>	<b>106</b>	<b>1</b>	<b>10</b>	<b>9</b>	<b>85</b>	<b>1</b>
Employeuses	11	-	-	-	-	3	-	-	-	3	-
Indépendantes	135	1	-	1	-	18	-	3	2	13	-
Employées	361	10	4	1	5	37	1	2	1	32	1
Ouvrières	1.121	5	1	1	3	48	-	5	6	37	-
Aidantes	15	-	-	-	-	-	-	-	-	-	-

### K - Militaires de carrière

Etat social de la femme	Total général	Profession et état social de l'homme									
		C TG	C 3	C 4	D TG	D 4	E TG	E 4	H TG	H 3	J TG
<b>Total</b>	<b>32</b>	<b>3</b>	<b>1</b>	<b>2</b>	<b>1</b>	<b>1</b>	<b>2</b>	<b>2</b>	<b>1</b>	<b>1</b>	<b>2</b>
Employées	32	3	1	2	1	1	2	2	1	1	2

### L - Personnes actives dont la profession est inconnue

Etat social de la femme	Total général	Profession et état social de l'homme									
		B TG	B 1	B 2	B 4	C TG	C 1	C 2	C 3	C 4	D TG
<b>Total</b>	<b>8.912</b>	<b>157</b>	<b>46</b>	<b>50</b>	<b>61</b>	<b>902</b>	<b>12</b>	<b>143</b>	<b>36</b>	<b>711</b>	<b>274</b>
Indépendantes	2	-	-	-	-	1	-	-	-	1	-
Employées	6.898	145	41	46	58	829	11	138	32	648	233
Ouvrières	2.012	12	5	4	3	72	1	5	4	62	41

### M - Sans profession

Etat social de la femme	Total général	Profession et état social de l'homme									
		B TG	B 1	B 2	B 4	C TG	C 1	C 2	C 3	C 4	C 6
<b>Total</b>	<b>4.103</b>	<b>73</b>	<b>30</b>	<b>15</b>	<b>28</b>	<b>350</b>	<b>2</b>	<b>47</b>	<b>12</b>	<b>288</b>	<b>1</b>

### N - Profession inconnue

Etat social de la femme	Total général	Profession et état social de l'homme									
		B TG	B 1	C TG	C 2	C 4	D TG	D 4	E TG	E 2	E 4
<b>Total</b>	<b>261</b>	<b>3</b>	<b>3</b>	<b>24</b>	<b>4</b>	<b>20</b>	<b>6</b>	<b>6</b>	<b>6</b>	<b>4</b>	<b>1</b>

# Mariages en 2005

## Nombre de mariages d'après la profession et l'état social des conjoints en Région flamande - suite

### H - Artisanes, travailleuses des industries manufacturières et de la construction, et manoeuvres n.c.a

Etat social de la femme	Profession et état social de l'homme											
	E	E	E	E	E	E	F	F	F	F	G	G
TG	1	2	3	4	6	TG	1	2	3	TG	3	
<b>Total</b>	<b>22</b>	<b>1</b>	<b>11</b>	<b>1</b>	<b>8</b>	<b>1</b>	<b>11</b>	<b>1</b>	<b>5</b>	<b>5</b>	<b>1</b>	<b>1</b>
Indépendantes	3	-	1	-	1	1	1	-	1	-	-	-
Employées	5	-	4	-	1	-	-	-	-	-	-	-
Ouvrières	14	1	6	1	6	-	10	1	4	5	1	1
Aidantes	-	-	-	-	-	-	-	-	-	-	-	-

### I - Professions des transports et des communications

Etat social de la femme	Profession et état social de l'homme											
	E	H	H	H	H	I	I	I	I	J	J	J
4	TG	2	3	4	TG	2	3	4	TG	2	3	
<b>Total</b>	<b>2</b>	<b>25</b>	<b>1</b>	<b>23</b>	<b>1</b>	<b>51</b>	<b>1</b>	<b>21</b>	<b>29</b>	<b>7</b>	<b>1</b>	<b>2</b>
Indépendantes	-	-	-	-	-	1	1	-	-	-	-	-
Employées	2	14	1	13	-	31	-	3	28	2	-	-
Ouvrières	-	11	-	10	1	19	-	18	1	5	1	2

### J - Travailleuses spécialisées des services, des sports et des activités récréatives

Etat social de la femme	Profession et état social de l'homme											
	D	D	E	E	E	E	E	E	F	F	F	F
TG	4	TG	1	2	3	4	6	TG	1	2	3	
<b>Total</b>	<b>61</b>	<b>61</b>	<b>89</b>	<b>5</b>	<b>53</b>	<b>1</b>	<b>29</b>	<b>1</b>	<b>22</b>	<b>1</b>	<b>12</b>	<b>9</b>
Employeuses	1	1	-	-	-	-	-	-	-	-	-	-
Indépendantes	4	4	17	-	12	-	5	-	1	-	1	-
Employées	16	16	26	1	12	-	13	-	2	-	1	1
Ouvrières	39	39	43	2	28	1	11	1	19	1	10	8
Aidantes	1	1	3	2	1	-	-	-	-	-	-	-

### K - Militaires de carrière

Etat social de la femme	Profession et état social de l'homme					
	J	J	K	K	L	L
1	4	TG	4	TG	4	
<b>Total</b>	<b>1</b>	<b>1</b>	<b>21</b>	<b>21</b>	<b>2</b>	<b>2</b>
Employées	1	1	21	21	2	2

### L - Personnes actives dont la profession est inconnue

Etat social de la femme	Profession et état social de l'homme											
	D	E	E	E	E	E	E	F	F	F	F	
4	TG	1	2	3	4	6	TG	1	2	3	6	
<b>Total</b>	<b>274</b>	<b>578</b>	<b>49</b>	<b>394</b>	<b>1</b>	<b>124</b>	<b>10</b>	<b>77</b>	<b>3</b>	<b>45</b>	<b>26</b>	<b>3</b>
Indépendantes	-	-	-	-	-	-	-	-	-	-	-	-
Employées	233	506	46	346	1	105	8	58	3	37	16	2
Ouvrières	41	72	3	48	-	19	2	19	-	8	10	1

### M - Sans profession

Etat social de la femme	Profession et état social de l'homme											
	D	D	E	E	E	E	E	E	F	F	F	F
TG	4	TG	1	2	3	4	6	TG	1	2	3	
<b>Total</b>	<b>76</b>	<b>76</b>	<b>257</b>	<b>8</b>	<b>194</b>	<b>2</b>	<b>50</b>	<b>3</b>	<b>45</b>	<b>2</b>	<b>21</b>	<b>22</b>

### N - Profession inconnue

Etat social de la femme	Profession et état social de l'homme											
	E	H	H	H	I	I	I	I	J	J	J	K
6	TG	2	3	TG	2	3	4	TG	3	4	TG	
<b>Total</b>	<b>1</b>	<b>16</b>	<b>1</b>	<b>15</b>	<b>4</b>	<b>1</b>	<b>1</b>	<b>2</b>	<b>9</b>	<b>4</b>	<b>5</b>	<b>2</b>

## Nombre de mariages d'après la profession et l'état social des conjoints en Région flamande - suite

### H - Artisanes, travailleuses des industries manufacturières et de la construction, et manoeuvres n.c.a

Etat social de la femme	Profession et état social de l'homme										
	H	H	H	H	H	I	I	I	J	J	J
	TG	1	2	3	4	TG	3	4	TG	2	3
<b>Total</b>	<b>277</b>	<b>2</b>	<b>22</b>	<b>248</b>	<b>5</b>	<b>23</b>	<b>18</b>	<b>5</b>	<b>20</b>	<b>1</b>	<b>7</b>
Indépendantes	10	-	6	4	-	-	-	-	2	-	1
Employées	8	-	1	4	3	1	1	-	1	-	-
Ouvrières	250	-	8	240	2	22	17	5	17	1	6
Aidantes	9	2	7	-	-	-	-	-	-	-	-

### I - Professions des transports et des communications

Etat social de la femme	Profession et état social de l'homme							
	J	K	K	L	L	L	M	M
	4	TG	4	TG	3	4	TG	7
<b>Total</b>	<b>4</b>	<b>1</b>	<b>1</b>	<b>27</b>	<b>17</b>	<b>10</b>	<b>5</b>	<b>5</b>
Indépendantes	-	-	-	-	-	-	-	-
Employées	2	1	1	18	11	7	2	2
Ouvrières	2	-	-	9	6	3	3	3

### J - Travailleuses spécialisées des services, des sports et des activités récréatives

Etat social de la femme	Profession et état social de l'homme										
	H	H	H	H	H	H	I	I	I	I	I
	TG	1	2	3	4	6	TG	1	2	3	4
<b>Total</b>	<b>497</b>	<b>2</b>	<b>26</b>	<b>454</b>	<b>14</b>	<b>1</b>	<b>106</b>	<b>2</b>	<b>4</b>	<b>79</b>	<b>21</b>
Employeuses	1	-	-	1	-	-	-	-	-	-	-
Indépendantes	33	-	4	28	1	-	6	-	-	6	-
Employées	60	-	3	51	6	-	18	-	-	9	9
Ouvrières	400	2	19	371	7	1	82	2	4	64	12
Aidantes	3	-	-	3	-	-	-	-	-	-	-

### K - Militaires de carrière

Profession et état social de l'homme

### L - Personnes actives dont la profession est inconnue

Etat social de la femme	Profession et état social de l'homme										
	G	G	H	H	H	H	H	H	I	I	I
	TG	3	TG	1	2	3	4	6	TG	2	3
<b>Total</b>	<b>3</b>	<b>3</b>	<b>1.235</b>	<b>8</b>	<b>107</b>	<b>1.082</b>	<b>35</b>	<b>3</b>	<b>369</b>	<b>7</b>	<b>275</b>
Indépendantes	-	-	-	-	-	-	-	-	-	-	-
Employées	3	3	776	7	84	658	26	1	234	4	166
Ouvrières	-	-	459	1	23	424	9	2	135	3	109

### M - Sans profession

Etat social de la femme	Profession et état social de l'homme										
	G	G	H	H	H	H	H	H	I	I	I
	TG	3	TG	1	2	3	4	6	TG	2	3
<b>Total</b>	<b>4</b>	<b>4</b>	<b>690</b>	<b>8</b>	<b>42</b>	<b>630</b>	<b>9</b>	<b>1</b>	<b>190</b>	<b>6</b>	<b>154</b>

### N - Profession inconnue

Etat social de la femme	Profession et état social de l'homme										
	K	L	L	L	M	M	N	N			
	4	TG	3	4	TG	7	TG	I			
<b>Total</b>	<b>2</b>	<b>51</b>	<b>21</b>	<b>30</b>	<b>30</b>	<b>30</b>	<b>110</b>	<b>110</b>			

## Mariages en 2005

### Nombre de mariages d'après la profession et l'état social des conjoints en Région flamande - suite

#### H - Artisanes, travailleuses des industries manufacturières et de la construction, et manoeuvres n.c.a

Etat social de la femme	Profession et état social de l'homme									
	J	K	K	L	L	L	M	M	N	N
	4	TG	4	TG	3	4	TG	7	TG	I
<b>Total</b>	<b>12</b>	<b>4</b>	<b>4</b>	<b>103</b>	<b>68</b>	<b>35</b>	<b>41</b>	<b>41</b>	<b>3</b>	<b>3</b>
Indépendantes	1	-	-	1	-	1	2	2	-	-
Employées	1	-	-	3	-	3	1	1	-	-
Ouvrières	10	4	4	99	68	31	38	38	3	3
Aidantes	-	-	-	-	-	-	-	-	-	-

#### I - Professions des transports et des communications

Profession et état social de l'homme

#### J - Travailleuses spécialisées des services, des sports et des activités récréatives

Etat social de la femme	Profession et état social de l'homme											
	J	J	J	J	J	K	K	L	L	L	M	M
	TG	1	2	3	4	TG	4	TG	3	4	TG	7
<b>Total</b>	<b>187</b>	<b>2</b>	<b>11</b>	<b>86</b>	<b>88</b>	<b>30</b>	<b>30</b>	<b>400</b>	<b>257</b>	<b>143</b>	<b>123</b>	<b>123</b>
Employeuses	2	1	-	-	1	-	-	4	1	3	-	-
Indépendantes	10	1	5	-	4	3	3	36	23	13	6	6
Employées	73	-	1	15	57	6	6	101	52	49	12	12
Ouvrières	97	-	2	70	25	20	20	258	181	77	105	105
Aidantes	5	-	3	1	1	1	1	1	-	1	-	-

#### K - Militaires de carrière

Profession et état social de l'homme

#### L - Personnes actives dont la profession est inconnue

Etat social de la femme	Profession et état social de l'homme											
	I	J	J	J	J	J	K	K	L	L	L	M
	4	TG	1	2	3	4	TG	4	TG	3	4	TG
<b>Total</b>	<b>87</b>	<b>285</b>	<b>2</b>	<b>20</b>	<b>92</b>	<b>171</b>	<b>94</b>	<b>94</b>	<b>4.492</b>	<b>1.731</b>	<b>2.761</b>	<b>417</b>
Indépendantes	-	-	-	-	-	-	-	-	-	-	-	1
Employées	64	218	2	15	56	145	69	69	3.519	977	2.542	286
Ouvrières	23	67	-	5	36	26	25	25	973	754	219	130

#### M - Sans profession

Etat social de la femme	Profession et état social de l'homme											
	I	J	J	J	J	J	K	K	L	L	L	M
	4	TG	2	3	4	6	TG	4	TG	3	4	TG
<b>Total</b>	<b>30</b>	<b>151</b>	<b>9</b>	<b>80</b>	<b>59</b>	<b>3</b>	<b>41</b>	<b>41</b>	<b>1.070</b>	<b>617</b>	<b>453</b>	<b>1.104</b>

#### N - Profession inconnue

Profession et état social de l'homme

## Nombre de mariages d'après la profession et l'état social des conjoints en Région flamande - fin

### H - Artisans, travailleuses des industries manufacturières et de la construction, et manoeuvres n.c.a

Profession et état social de l'homme

### I - Professions des transports et des communications

Profession et état social de l'homme

### J - Travailleuses spécialisées des services, des sports et des activités récréatives

Profession et état social de l'homme

Etat social de la femme	Profession et état social de l'homme	
	N TG	N I
<b>Total</b>	<b>6</b>	<b>6</b>
Employeuses	-	-
Indépendantes	-	-
Employées	-	-
Ouvrières	5	5
Aidantes	1	1

### K - Militaires de carrière

Profession et état social de l'homme

### L - Personnes actives dont la profession est inconnue

Profession et état social de l'homme

Etat social de la femme	Profession et état social de l'homme		
	M 7	N TG	N I
<b>Total</b>	<b>417</b>	<b>29</b>	<b>29</b>
Indépendantes	1	-	-
Employées	286	22	22
Ouvrières	130	7	7

### M - Sans profession

Profession et état social de l'homme

Etat social de la femme	Profession et état social de l'homme		
	M 7	N TG	N I
<b>Total</b>	<b>1.104</b>	<b>52</b>	<b>52</b>

### N - Profession inconnue

Profession et état social de l'homme

# Mariages en 2005

## Nombre de mariages d'après la profession et l'état social des conjoints en Région wallonne

### A - Total général - toutes professions féminines confondues

Etat social de la femme	Total général	Profession et état social de l'homme									
		B TG	B 1	B 2	B 4	B 6	C TG	C 1	C 2	C 3	C 4
<b>Total</b>	<b>13.788</b>	<b>497</b>	<b>27</b>	<b>267</b>	<b>201</b>	<b>2</b>	<b>2.284</b>	<b>3</b>	<b>296</b>	<b>46</b>	<b>1.938</b>

### B - Chefs d'entreprises, propriétaires, exploitantes, directrices et cadres administratifs supérieurs

Etat social de la femme	Total général	Profession et état social de l'homme									
		B TG	B 1	B 2	B 4	B 6	C TG	C 2	C 4	D TG	D 4
<b>Total</b>	<b>246</b>	<b>46</b>	<b>3</b>	<b>21</b>	<b>21</b>	<b>1</b>	<b>49</b>	<b>8</b>	<b>41</b>	<b>9</b>	<b>9</b>
Employeuses	6	-	-	-	-	-	2	2	-	-	-
Indépendantes	67	14	-	12	1	1	8	2	6	2	2
Employées	168	28	3	5	20	-	39	4	35	7	7
Aidantes	5	4	-	4	-	-	-	-	-	-	-

### C - Personnel des professions scientifiques, libérales, techniques et assimilées

Etat social de la femme	Total général	Profession et état social de l'homme										
		B TG	B 1	B 2	B 4	C TG	C 1	C 2	C 3	C 4	C 6	
<b>Total</b>	<b>3.278</b>	<b>143</b>	<b>7</b>	<b>64</b>	<b>72</b>	<b>1.161</b>	<b>1</b>	<b>159</b>	<b>13</b>	<b>987</b>	<b>1</b>	
Employeuses	2	-	-	-	-	-	-	-	-	-	-	
Indépendantes	258	10	1	5	4	119	-	58	-	61	-	
Employées	2.951	132	6	59	67	1.040	1	101	13	924	1	
Ouvrières	57	1	-	-	1	2	-	-	-	2	-	
Aidantes	10	-	-	-	-	-	-	-	-	-	-	

### D - Employées de bureau

Etat social de la femme	Total général	Profession et état social de l'homme									
		B TG	B 2	B 4	C TG	C 2	C 3	C 4	D TG	D 4	E TG
<b>Total</b>	<b>584</b>	<b>21</b>	<b>12</b>	<b>9</b>	<b>111</b>	<b>17</b>	<b>5</b>	<b>89</b>	<b>52</b>	<b>52</b>	<b>37</b>
Employées	584	21	12	9	111	17	5	89	52	52	37

### E - Commerçantes, personnel commercial, vendeuses et assimilées

Etat social de la femme	Total général	Profession et état social de l'homme									
		B TG	B 2	B 4	C TG	C 2	C 3	C 4	D TG	D 4	E TG
<b>Total</b>	<b>669</b>	<b>26</b>	<b>14</b>	<b>12</b>	<b>84</b>	<b>10</b>	<b>5</b>	<b>69</b>	<b>25</b>	<b>25</b>	<b>71</b>
Indépendantes	140	5	4	1	17	3	2	12	3	3	31
Employées	446	20	10	10	61	7	1	53	19	19	32
Ouvrières	75	1	-	1	6	-	2	4	2	2	5
Aidantes	8	-	-	-	-	-	-	-	1	1	3

### F - Agricultrices, pêcheuses, bûcheronnes et assimilées

Etat social de la femme	Total général	Profession et état social de l'homme									
		B TG	B 2	C TG	C 4	F TG	F 2	H TG	H 3	I TG	I 3
<b>Total</b>	<b>14</b>	<b>1</b>	<b>1</b>	<b>1</b>	<b>1</b>	<b>4</b>	<b>4</b>	<b>3</b>	<b>3</b>	<b>1</b>	<b>1</b>
Employeuses	1	-	-	-	-	-	-	1	1	-	-
Indépendantes	8	-	-	1	1	3	3	1	1	1	1
Employées	1	1	1	-	-	-	-	-	-	-	-
Ouvrières	4	-	-	-	-	1	1	1	1	-	-

## Nombre de mariages d'après la profession et l'état social des conjoints en Région wallonne - suite

### A - Total général - toutes professions féminines confondues

Etat social de la femme	Profession et état social de l'homme										
	C	D	D	E	E	E	E	F	F	F	F
	6	TG	4	TG	2	3	4	6	TG	1	2
<b>Total</b>	<b>1</b>	<b>425</b>	<b>425</b>	<b>540</b>	<b>297</b>	<b>9</b>	<b>233</b>	<b>1</b>	<b>147</b>	<b>2</b>	<b>89</b>

### B - Chefs d'entreprises, propriétaires, exploitantes, directrices et cadres administratifs supérieurs

Etat social de la femme	Profession et état social de l'homme										
	E	E	E	H	H	H	I	I	I	J	J
	TG	2	4	TG	1	2	3	TG	3	4	TG
<b>Total</b>	<b>15</b>	<b>8</b>	<b>7</b>	<b>24</b>	<b>1</b>	<b>2</b>	<b>21</b>	<b>7</b>	<b>3</b>	<b>4</b>	<b>10</b>
Employeuses	1	1	-	-	-	-	-	-	-	-	-
Indépendantes	3	1	2	6	1	1	4	5	2	3	4
Employées	11	6	5	17	-	-	17	2	1	1	6
Aidantes	-	-	-	1	-	1	-	-	-	-	-

### C - Personnel des professions scientifiques, libérales, techniques et assimilées

Etat social de la femme	Profession et état social de l'homme										
	D	D	E	E	E	E	F	F	F	G	G
	TG	4	TG	2	3	4	TG	2	3	TG	3
<b>Total</b>	<b>130</b>	<b>130</b>	<b>130</b>	<b>52</b>	<b>3</b>	<b>75</b>	<b>40</b>	<b>30</b>	<b>10</b>	<b>1</b>	<b>1</b>
Employeuses	-	-	-	-	-	-	-	-	-	-	-
Indépendantes	7	7	14	6	-	8	1	1	-	-	-
Employées	121	121	115	46	3	66	36	28	8	1	1
Ouvrières	1	1	-	-	-	-	3	1	2	-	-
Aidantes	1	1	1	-	-	1	-	-	-	-	-

### D - Employées de bureau

Etat social de la femme	Profession et état social de l'homme										
	E	E	E	F	F	F	F	G	G	H	H
	2	3	4	TG	2	3	6	TG	3	TG	1
<b>Total</b>	<b>15</b>	<b>1</b>	<b>21</b>	<b>8</b>	<b>5</b>	<b>2</b>	<b>1</b>	<b>1</b>	<b>1</b>	<b>110</b>	<b>1</b>
Employées	15	1	21	8	5	2	1	1	1	110	1

### E - Commerçantes, personnel commercial, vendeuses et assimilées

Etat social de la femme	Profession et état social de l'homme										
	E	E	F	F	F	F	G	G	G	H	H
	2	4	TG	1	2	4	TG	2	3	TG	2
<b>Total</b>	<b>47</b>	<b>24</b>	<b>8</b>	<b>1</b>	<b>5</b>	<b>2</b>	<b>2</b>	<b>1</b>	<b>1</b>	<b>155</b>	<b>15</b>
Indépendantes	27	4	2	-	2	-	-	-	-	10	2
Employées	15	17	5	1	2	2	1	-	1	116	9
Ouvrières	2	3	1	-	1	-	1	1	-	28	3
Aidantes	3	-	-	-	-	-	-	-	-	1	1

### F - Agricultrices, pêcheuses, bûcheronnes et assimilées

Etat social de la femme	Profession et état social de l'homme					
	J	J	M	M	N	N
	TG	4	TG	7	TG	I
<b>Total</b>	<b>1</b>	<b>1</b>	<b>2</b>	<b>2</b>	<b>1</b>	<b>1</b>
Employeuses	-	-	-	-	-	-
Indépendantes	-	-	1	1	1	1
Employées	-	-	-	-	-	-
Ouvrières	1	1	1	1	-	-

## Mariages en 2005

### Nombre de mariages d'après la profession et l'état social des conjoints en Région wallonne - suite

#### A - Total général - toutes professions féminines confondues

Etat social de la femme	Profession et état social de l'homme										
	F	F	F	G	G	G	H	H	H	H	H
	3	4	6	TG	2	3	TG	1	2	3	4
<b>Total</b>	<b>47</b>	<b>6</b>	<b>3</b>	<b>15</b>	<b>3</b>	<b>12</b>	<b>2.053</b>	<b>5</b>	<b>135</b>	<b>1.804</b>	<b>109</b>

#### B - Chefs d'entreprises, propriétaires, exploitantes, directrices et cadres administratifs supérieurs

Etat social de la femme	Profession et état social de l'homme										
	J	J	J	K	K	L	L	L	M	M	N
	2	3	4	TG	4	TG	3	4	TG	7	TG
<b>Total</b>	<b>1</b>	<b>3</b>	<b>6</b>	<b>2</b>	<b>2</b>	<b>58</b>	<b>8</b>	<b>50</b>	<b>24</b>	<b>24</b>	<b>2</b>
Employeuses	-	-	-	-	-	-	-	-	2	2	1
Indépendantes	1	1	2	1	1	19	1	18	5	5	-
Employées	-	2	4	1	1	39	7	32	17	17	1
Aidantes	-	-	-	-	-	-	-	-	-	-	-

#### C - Personnel des professions scientifiques, libérales, techniques et assimilées

Etat social de la femme	Profession et état social de l'homme										
	H	H	H	H	H	I	I	I	I	J	J
	TG	1	2	3	4	TG	2	3	4	TG	2
<b>Total</b>	<b>420</b>	<b>1</b>	<b>26</b>	<b>361</b>	<b>32</b>	<b>94</b>	<b>5</b>	<b>58</b>	<b>31</b>	<b>167</b>	<b>6</b>
Employeuses	-	-	-	-	-	-	-	-	-	1	-
Indépendantes	27	1	4	20	2	5	1	-	4	8	1
Employées	376	-	22	324	30	83	4	52	27	154	5
Ouvrières	15	-	-	15	-	6	-	6	-	4	-
Aidantes	2	-	-	2	-	-	-	-	-	-	-

#### D - Employées de bureau

Etat social de la femme	Profession et état social de l'homme										
	H	H	H	I	I	I	I	J	J	J	J
	2	3	4	TG	2	3	4	TG	2	3	4
<b>Total</b>	<b>7</b>	<b>100</b>	<b>2</b>	<b>36</b>	<b>1</b>	<b>21</b>	<b>14</b>	<b>31</b>	<b>1</b>	<b>9</b>	<b>21</b>
Employées	7	100	2	36	1	21	14	31	1	9	21

#### E - Commerçantes, personnel commercial, vendeuses et assimilées

Etat social de la femme	Profession et état social de l'homme										
	H	H	I	I	I	I	J	J	J	J	K
	3	4	TG	2	3	4	TG	2	3	4	TG
<b>Total</b>	<b>129</b>	<b>11</b>	<b>31</b>	<b>1</b>	<b>21</b>	<b>9</b>	<b>35</b>	<b>4</b>	<b>14</b>	<b>17</b>	<b>15</b>
Indépendantes	6	2	3	-	1	2	11	3	2	6	3
Employées	98	9	24	1	16	7	21	1	9	11	11
Ouvrières	25	-	4	-	4	-	2	-	2	-	1
Aidantes	-	-	-	-	-	-	1	-	1	-	-

#### F - Agricultrices, pêcheuses, bûcheronnes et assimilées

Profession et état social de l'homme

## Nombre de mariages d'après la profession et l'état social des conjoints en Région wallonne - suite

### A - Total général - toutes professions féminines confondues

Etat social de la femme	Profession et état social de l'homme										
	I	I	I	I	J	J	J	J	J	K	K
	TG	2	3	4	TG	2	3	4	6	TG	4
<b>Total</b>	<b>578</b>	<b>12</b>	<b>401</b>	<b>165</b>	<b>624</b>	<b>40</b>	<b>182</b>	<b>399</b>	<b>3</b>	<b>234</b>	<b>234</b>

### B - Chefs d'entreprises, propriétaires, exploitantes, directrices et cadres administratifs supérieurs

Etat social de la femme	Profession et état social de l'homme										
	N										
<b>Total</b>	<b>2</b>										
Employeuses	1										
Indépendantes	-										
Employées	1										
Aidantes	-										

### C - Personnel des professions scientifiques, libérales, techniques et assimilées

Etat social de la femme	Profession et état social de l'homme										
	J	J	K	K	L	L	L	M	M	N	N
	3	4	TG	4	TG	3	4	TG	7	TG	I
<b>Total</b>	<b>29</b>	<b>132</b>	<b>56</b>	<b>56</b>	<b>613</b>	<b>203</b>	<b>410</b>	<b>286</b>	<b>286</b>	<b>37</b>	<b>37</b>
Employeuses	-	1	-	-	1	1	-	-	-	-	-
Indépendantes	-	7	4	4	49	8	41	12	12	2	2
Employées	28	121	51	51	548	183	365	262	262	32	32
Ouvrières	1	3	1	1	14	11	3	8	8	2	2
Aidantes	-	-	-	-	1	-	1	4	4	1	1

### D - Employées de bureau

Etat social de la femme	Profession et état social de l'homme									
	K	K	L	L	L	M	M	N	N	
	TG	4	TG	3	4	TG	7	TG	I	
<b>Total</b>	<b>14</b>	<b>14</b>	<b>101</b>	<b>36</b>	<b>65</b>	<b>58</b>	<b>58</b>	<b>4</b>	<b>4</b>	
Employées	14	14	101	36	65	58	58	4	4	

### E - Commerçantes, personnel commercial, vendeuses et assimilées

Etat social de la femme	Profession et état social de l'homme							
	K	L	L	L	M	M	N	N
	4	TG	3	4	TG	7	TG	I
<b>Total</b>	<b>15</b>	<b>126</b>	<b>59</b>	<b>67</b>	<b>86</b>	<b>86</b>	<b>5</b>	<b>5</b>
Indépendantes	3	34	14	20	20	20	1	1
Employées	11	78	39	39	54	54	4	4
Ouvrières	1	13	5	8	11	11	-	-
Aidantes	-	1	1	-	1	1	-	-

### F - Agricultrices, pêcheuses, bûcheronnes et assimilées

Profession et état social de l'homme

## Mariages en 2005

### Nombre de mariages d'après la profession et l'état social des conjoints en Région wallonne - suite

#### A - Total général - toutes professions féminines confondues

Etat social de la femme	Profession et état social de l'homme						
	L	L	L	M	M	N	N
	TG	3	4	TG	7	TG	I
<b>Total</b>	<b>3.155</b>	<b>1.340</b>	<b>1.815</b>	<b>2.583</b>	<b>2.583</b>	<b>653</b>	<b>653</b>

#### B - Chefs d'entreprises, propriétaires, exploitantes, directrices et cadres administratifs supérieurs

Profession et état social de l'homme

#### C - Personnel des professions scientifiques, libérales, techniques et assimilées

Profession et état social de l'homme

#### D - Employées de bureau

Profession et état social de l'homme

#### E - Commerçantes, personnel commercial, vendeuses et assimilées

Profession et état social de l'homme

#### F - Agricultrices, pêcheuses, bûcheronnes et assimilées

Profession et état social de l'homme

## Nombre de mariages d'après la profession et l'état social des conjoints en Région wallonne - suite

### H - Artisans, travailleuses des industries manufacturières et de la construction, et manoeuvres n.c.a

Etat social de la femme	Total général	Profession et état social de l'homme									
		B TG	B 2	B 4	C TG	C 2	C 4	D TG	D 4	E TG	E 2
<b>Total</b>	<b>166</b>	<b>5</b>	<b>2</b>	<b>3</b>	<b>12</b>	<b>2</b>	<b>10</b>	<b>6</b>	<b>6</b>	<b>6</b>	<b>4</b>
Indépendantes	5	-	-	-	2	-	2	1	1	-	-
Employées	6	-	-	-	2	1	1	-	-	-	-
Ouvrières	149	5	2	3	8	1	7	5	5	6	4
Aidantes	6	-	-	-	-	-	-	-	-	-	-

### I - Professions des transports et des communications

Etat social de la femme	Total général	Profession et état social de l'homme									
		E TG	E 4	H TG	H 3	H 4	I TG	I 3	I 4	J TG	J 4
<b>Total</b>	<b>35</b>	<b>1</b>	<b>1</b>	<b>5</b>	<b>4</b>	<b>1</b>	<b>14</b>	<b>7</b>	<b>7</b>	<b>2</b>	<b>2</b>
Employées	21	1	1	2	1	1	8	1	7	1	1
Ouvrières	14	-	-	3	3	-	6	6	-	1	1

### J - Travailleuses spécialisées des services, des sports et des activités récréatives

Etat social de la femme	Total général	Profession et état social de l'homme									
		B TG	B 1	B 2	B 4	C TG	C 1	C 2	C 3	C 4	D TG
<b>Total</b>	<b>836</b>	<b>15</b>	<b>1</b>	<b>7</b>	<b>7</b>	<b>64</b>	<b>1</b>	<b>3</b>	<b>1</b>	<b>59</b>	<b>20</b>
Employeuses	1	-	-	-	-	-	-	-	-	-	-
Indépendantes	54	2	-	1	1	7	-	-	1	6	1
Employées	196	5	-	1	4	21	1	-	-	20	6
Ouvrières	579	8	1	5	2	36	-	3	-	33	13
Aidantes	6	-	-	-	-	-	-	-	-	-	-

### K - Militaires de carrière

Etat social de la femme	Total général	Profession et état social de l'homme									
		B TG	B 2	C TG	C 4	K TG	K 4	L TG	L 3	M TG	M 7
<b>Total</b>	<b>20</b>	<b>1</b>	<b>1</b>	<b>1</b>	<b>1</b>	<b>16</b>	<b>16</b>	<b>1</b>	<b>1</b>	<b>1</b>	<b>1</b>
Employées	20	1	1	1	1	16	16	1	1	1	1

### L - Personnes actives dont la profession est inconnue

Etat social de la femme	Total général	Profession et état social de l'homme									
		B TG	B 1	B 2	B 4	C TG	C 2	C 3	C 4	D TG	D 4
<b>Total</b>	<b>2.905</b>	<b>132</b>	<b>10</b>	<b>80</b>	<b>42</b>	<b>415</b>	<b>42</b>	<b>15</b>	<b>358</b>	<b>91</b>	<b>91</b>
Employées	2.438	123	10	74	39	385	41	13	331	84	84
Ouvrières	467	9	-	6	3	30	1	2	27	7	7

### M - Sans profession

Etat social de la femme	Total général	Profession et état social de l'homme									
		B TG	B 1	B 2	B 4	B 6	C TG	C 1	C 2	C 3	C 4
<b>Total</b>	<b>4.350</b>	<b>105</b>	<b>6</b>	<b>63</b>	<b>35</b>	<b>1</b>	<b>358</b>	<b>1</b>	<b>50</b>	<b>7</b>	<b>300</b>

### N - Profession inconnue

Etat social de la femme	Total général	Profession et état social de l'homme									
		B TG	B 2	C TG	C 2	C 4	D TG	D 4	E TG	E 2	E 4
<b>Total</b>	<b>685</b>	<b>2</b>	<b>2</b>	<b>28</b>	<b>5</b>	<b>23</b>	<b>4</b>	<b>4</b>	<b>8</b>	<b>5</b>	<b>2</b>

## Mariages en 2005

### Nombre de mariages d'après la profession et l'état social des conjoints en Région wallonne - suite

#### H - Artisanes, travailleuses des industries manufacturières et de la construction, et manoeuvres n.c.a

Etat social de la femme	Profession et état social de l'homme										
	E	F	F	F	H	H	H	H	I	I	I
	4	TG	2	3	TG	2	3	4	TG	3	4
<b>Total</b>	<b>2</b>	<b>3</b>	<b>2</b>	<b>1</b>	<b>66</b>	<b>8</b>	<b>57</b>	<b>1</b>	<b>9</b>	<b>7</b>	<b>2</b>
Indépendantes	-	-	-	-	1	1	-	-	-	-	-
Employées	-	-	-	-	1	-	1	-	-	-	-
Ouvrières	2	3	2	1	59	3	55	1	9	7	2
Aidantes	-	-	-	-	5	4	1	-	-	-	-

#### I - Professions des transports et des communications

Etat social de la femme	Profession et état social de l'homme				
	L	L	L	M	M
	TG	3	4	TG	7
<b>Total</b>	<b>6</b>	<b>2</b>	<b>4</b>	<b>7</b>	<b>7</b>
Employées	6	2	4	3	3
Ouvrières	-	-	-	4	4

#### J - Travailleuses spécialisées des services, des sports et des activités récréatives

Etat social de la femme	Profession et état social de l'homme										
	D	E	E	E	F	F	F	F	G	G	H
	4	TG	2	4	TG	2	3	4	TG	3	TG
<b>Total</b>	<b>20</b>	<b>38</b>	<b>24</b>	<b>14</b>	<b>11</b>	<b>6</b>	<b>3</b>	<b>2</b>	<b>2</b>	<b>2</b>	<b>213</b>
Employeuses	-	-	-	-	-	-	-	-	-	-	-
Indépendantes	1	5	4	1	1	1	-	-	-	-	17
Employées	6	14	9	5	3	-	1	2	-	-	31
Ouvrières	13	18	11	7	7	5	2	-	2	2	164
Aidantes	-	1	-	1	-	-	-	-	-	-	1

#### K - Militaires de carrière

Profession et état social de l'homme

#### L - Personnes actives dont la profession est inconnue

Etat social de la femme	Profession et état social de l'homme										
	E	E	E	E	F	F	F	F	F	G	G
	TG	2	3	4	TG	1	2	3	6	TG	2
<b>Total</b>	<b>112</b>	<b>65</b>	<b>2</b>	<b>45</b>	<b>30</b>	<b>1</b>	<b>19</b>	<b>9</b>	<b>1</b>	<b>2</b>	<b>1</b>
Employées	100	58	2	40	23	1	15	7	-	1	1
Ouvrières	12	7	-	5	7	-	4	2	1	1	-

#### M - Sans profession

Etat social de la femme	Profession et état social de l'homme										
	D	D	E	E	E	E	F	F	F	F	F
	TG	4	TG	2	3	4	TG	2	3	4	6
<b>Total</b>	<b>88</b>	<b>88</b>	<b>122</b>	<b>77</b>	<b>3</b>	<b>42</b>	<b>42</b>	<b>18</b>	<b>21</b>	<b>2</b>	<b>1</b>

#### N - Profession inconnue

Etat social de la femme	Profession et état social de l'homme										
	E	F	F	H	H	H	I	I	I	J	J
	6	TG	3	TG	2	3	TG	3	4	TG	2
<b>Total</b>	<b>1</b>	<b>1</b>	<b>1</b>	<b>18</b>	<b>3</b>	<b>15</b>	<b>11</b>	<b>10</b>	<b>1</b>	<b>4</b>	<b>1</b>

## Nombre de mariages d'après la profession et l'état social des conjoints en Région wallonne - suite

### H - Artisanes, travailleuses des industries manufacturières et de la construction, et manoeuvres n.c.a

Etat social de la femme	Profession et état social de l'homme										
	J	J	J	K	K	L	L	L	M	M	N
	TG	3	4	TG	4	TG	3	4	TG	7	TG
<b>Total</b>	<b>8</b>	<b>4</b>	<b>4</b>	<b>3</b>	<b>3</b>	<b>30</b>	<b>14</b>	<b>16</b>	<b>17</b>	<b>17</b>	<b>1</b>
Indépendantes	1	-	1	-	-	-	-	-	-	-	-
Employées	-	-	-	-	-	-	-	-	3	3	-
Ouvrières	7	4	3	3	3	29	14	15	14	14	1
Aidantes	-	-	-	-	-	1	-	1	-	-	-

### I - Professions des transports et des communications

Profession et état social de l'homme

### J - Travailleuses spécialisées des services, des sports et des activités récréatives

Etat social de la femme	Profession et état social de l'homme										
	H	H	H	I	I	I	J	J	J	J	J
	2	3	4	TG	3	4	TG	2	3	4	6
<b>Total</b>	<b>9</b>	<b>195</b>	<b>9</b>	<b>70</b>	<b>46</b>	<b>24</b>	<b>104</b>	<b>5</b>	<b>27</b>	<b>71</b>	<b>1</b>
Employeuses	-	-	-	-	-	-	-	-	-	-	-
Indépendantes	2	13	2	2	1	1	6	5	-	1	-
Employées	-	31	-	8	5	3	52	-	7	45	-
Ouvrières	7	150	7	59	40	19	44	-	20	23	1
Aidantes	-	1	-	1	-	1	2	-	-	2	-

### K - Militaires de carrière

Profession et état social de l'homme

### L - Personnes actives dont la profession est inconnue

Etat social de la femme	Profession et état social de l'homme										
	G	H	H	H	H	H	I	I	I	I	J
	3	TG	1	2	3	4	TG	2	3	4	TG
<b>Total</b>	<b>1</b>	<b>371</b>	<b>2</b>	<b>30</b>	<b>312</b>	<b>27</b>	<b>99</b>	<b>2</b>	<b>70</b>	<b>27</b>	<b>101</b>
Employées	-	282	2	26	228	26	73	1	50	22	93
Ouvrières	1	89	-	4	84	1	26	1	20	5	8

### M - Sans profession

Etat social de la femme	Profession et état social de l'homme										
	G	G	G	H	H	H	H	I	I	I	I
	TG	2	3	TG	2	3	4	TG	2	3	4
<b>Total</b>	<b>7</b>	<b>1</b>	<b>6</b>	<b>668</b>	<b>35</b>	<b>607</b>	<b>26</b>	<b>206</b>	<b>3</b>	<b>157</b>	<b>46</b>

### N - Profession inconnue

Etat social de la femme	Profession et état social de l'homme										
	J	J	K	K	L	L	L	M	M	N	N
	3	4	TG	4	TG	3	4	TG	7	TG	I
<b>Total</b>	<b>1</b>	<b>2</b>	<b>5</b>	<b>5</b>	<b>44</b>	<b>18</b>	<b>26</b>	<b>28</b>	<b>28</b>	<b>532</b>	<b>532</b>

## Mariages en 2005

### Nombre de mariages d'après la profession et l'état social des conjoints en Région wallonne - suite

#### H - Artisanes, travailleuses des industries manufacturières et de la construction, et manoeuvres n.c.a

		Profession et état social de l'homme	
Etat social de la femme	N	I	
<b>Total</b>	<b>1</b>		
Indépendantes	-		
Employées	-		
Ouvrières	1		
Aidantes	-		

#### I - Professions des transports et des communications

		Profession et état social de l'homme	
--	--	--------------------------------------	--

#### J - Travailleuses spécialisées des services, des sports et des activités récréatives

		Profession et état social de l'homme								
Etat social de la femme		K	K	L	L	L	M	M	N	N
		TG	4	TG	3	4	TG	7	TG	I
<b>Total</b>	<b>13</b>	<b>13</b>	<b>152</b>	<b>95</b>	<b>57</b>	<b>126</b>	<b>126</b>	<b>8</b>	<b>8</b>	
Employeuses	-	-	-	-	-	1	1	-	-	
Indépendantes	-	-	9	3	6	3	3	1	1	
Employées	4	4	30	13	17	19	19	3	3	
Ouvrières	9	9	113	79	34	102	102	4	4	
Aidantes	-	-	-	-	-	1	1	-	-	

#### K - Militaires de carrière

		Profession et état social de l'homme	
--	--	--------------------------------------	--

#### L - Personnes actives dont la profession est inconnue

		Profession et état social de l'homme										
Etat social de la femme		J	J	J	K	K	L	L	L	M	M	N
		2	3	4	TG	4	TG	3	4	TG	7	TG
<b>Total</b>	<b>11</b>	<b>29</b>	<b>61</b>	<b>47</b>	<b>47</b>	<b>1.223</b>	<b>400</b>	<b>823</b>	<b>259</b>	<b>259</b>	<b>23</b>	
Employées	10	27	56	43	43	1.031	259	772	180	180	20	
Ouvrières	1	2	5	4	4	192	141	51	79	79	3	

#### M - Sans profession

		Profession et état social de l'homme									
Etat social de la femme		J	J	J	J	K	K	L	L	L	M
		TG	2	3	4	6	TG	4	TG	3	4
<b>Total</b>	<b>161</b>	<b>11</b>	<b>66</b>	<b>82</b>	<b>2</b>	<b>63</b>	<b>63</b>	<b>801</b>	<b>504</b>	<b>297</b>	<b>1.689</b>

#### N - Profession inconnue

		Profession et état social de l'homme	
--	--	--------------------------------------	--

---

**Nombre de mariages d'après la profession et l'état social des conjoints en Région wallonne - fin**

---

**H - Artisanes, travailleuses des industries manufacturières et de la construction, et manoeuvres n.c.a**

---

Profession et état social de l'homme

---

**I - Professions des transports et des communications**

---

Profession et état social de l'homme

---

**J - Travailleuses spécialisées des services, des sports et des activités récréatives**

---

Profession et état social de l'homme

---

**K - Militaires de carrière**

---

Profession et état social de l'homme

---

**L - Personnes actives dont la profession est inconnue**

---

Profession et état social de l'homme

---

Etat social	N
de la femme	I
<b>Total</b>	<b>23</b>
Employées	20
Ouvrières	3

**M - Sans profession**

---

Profession et état social de l'homme

---

Etat social	M	N	N
de la femme	7	TG	I
<b>Total</b>	<b>1.689</b>	<b>40</b>	<b>40</b>

**N - Profession inconnue**

---

Profession et état social de l'homme

---

## Mariages en 2005

### Nombre de mariages par mois et par province

	Total général	Janvier	Février	Mars	Avril	Mai	Juin
<b>Belgique</b>	<b>43.141</b>	1.580	2.111	2.192	3.601	4.665	4.876
<i>Région de Bruxelles-Capitale</i>	<b>5.307</b>	315	352	370	543	522	617
<i>Région flamande</i>	<b>24.046</b>	798	1.161	1.178	1.964	2.903	2.658
Province d'Anvers	<b>6.671</b>	207	330	294	526	875	784
Province de Limbourg	<b>3.398</b>	119	152	146	258	438	374
Province de Flandre orientale	<b>5.429</b>	155	238	272	441	603	591
Province de Brabant flamand	<b>3.834</b>	127	177	197	306	466	414
Province de Flandre occidentale	<b>4.714</b>	190	264	269	433	521	495
<i>Région wallonne</i>	<b>13.788</b>	467	598	644	1.094	1.240	1.601
Province de Brabant wallon	<b>1.532</b>	49	70	64	145	168	181
Province de Hainaut	<b>4.851</b>	182	216	235	366	430	553
Province de Liège	<b>4.318</b>	139	198	210	351	380	544
Province de Luxembourg	<b>1.209</b>	34	38	47	73	92	140
Province de Namur	<b>1.878</b>	63	76	88	159	170	183

## Mariages en 2005

Juillet	Août	Septembre	Octobre	Novembre	Décembre	
5.813	5.589	5.331	3.075	2.002	2.306	<b>Belgique</b>
552	420	583	430	301	302	<i>Région de Bruxelles-Capitale</i>
3.245	3.230	2.985	1.606	1.034	1.284	<i>Région flamande</i>
855	847	873	463	287	330	Province d'Anvers
456	481	416	201	155	202	Province de Limbourg
767	801	673	365	235	288	Province de Flandre orientale
543	547	425	278	147	207	Province de Brabant flamand
624	554	598	299	210	257	Province de Flandre occidentale
2.016	1.939	1.763	1.039	667	720	<i>Région wallonne</i>
197	192	200	116	69	81	Province de Brabant wallon
741	686	634	357	229	222	Province de Hainaut
561	564	545	360	225	241	Province de Liège
204	191	148	88	62	92	Province de Luxembourg
313	306	236	118	82	84	Province de Namur

## Mariages en 2005

### Évolution du nombre de mariages par année et par mois de 1996 à 2005

#### *en chiffres absolus*

	Total général	Janvier	Février	Mars	Avril	Mai	Juin
1996	<b>50.552</b>	1.615	2.350	3.350	3.536	5.834	6.767
1997	<b>47.759</b>	1.567	2.237	2.598	3.729	5.715	5.776
1998	<b>44.393</b>	1.552	2.261	2.446	3.519	5.161	5.085
1999	<b>44.171</b>	1.491	2.061	2.419	3.430	4.778	4.862
2000	<b>45.123</b>	1.579	2.146	2.462	3.695	4.831	5.134
2001	<b>42.110</b>	1.511	2.059	2.635	2.867	4.403	5.720
2002	<b>40.434</b>	1.169	2.154	2.249	2.687	4.359	5.382
2003	<b>41.777</b>	1.351	2.218	2.461	3.028	4.784	4.975
2004	<b>43.296</b>	1.594	2.467	2.222	3.607	4.685	4.962
2005	<b>43.141</b>	1.580	2.111	2.192	3.601	4.665	4.876

#### *en pourcentage*

	Total général	Janvier	Février	Mars	Avril	Mai	Juin
1996	<b>100,00</b>	3,19	4,64	6,62	6,99	11,54	13,38
1997	<b>100,00</b>	3,28	4,68	5,43	7,80	11,96	12,09
1998	<b>100,00</b>	3,49	5,09	5,50	7,92	11,62	11,45
1999	<b>100,00</b>	3,37	4,66	5,47	7,76	10,81	11,00
2000	<b>100,00</b>	3,49	4,75	5,45	8,18	10,70	11,37
2001	<b>100,00</b>	3,58	4,88	6,25	6,80	10,45	13,58
2002	<b>100,00</b>	2,89	5,32	5,56	6,64	10,78	13,31
2003	<b>100,00</b>	3,23	5,30	5,89	7,24	11,45	11,90
2004	<b>100,00</b>	3,68	5,69	5,13	8,33	10,82	11,46
2005	<b>100,00</b>	3,66	4,89	5,08	8,34	10,81	11,30

---

Juillet	Août	Septembre	Octobre	Novembre	Décembre	
5.993	7.276	5.641	3.477	2.247	2.466	1996
5.852	6.878	5.488	3.583	2.054	2.282	1997
5.711	6.057	5.224	3.363	1.899	2.115	1998
6.176	5.664	5.529	3.418	1.941	2.402	1999
6.250	5.760	6.249	2.917	1.741	2.359	2000
4.502	5.749	5.627	2.846	1.762	2.429	2001
4.459	6.398	4.596	3.024	1.887	2.070	2002
4.607	6.249	4.809	3.157	1.910	2.228	2003
5.770	5.480	5.000	3.228	1.993	2.288	2004
5.813	5.589	5.331	3.075	2.002	2.306	2005

---

Juillet	Août	Septembre	Octobre	Novembre	Décembre	
11,85	14,39	11,15	6,87	4,44	4,87	1996
12,25	14,40	11,49	7,50	4,30	4,77	1997
12,86	13,64	11,76	7,57	4,27	4,76	1998
13,98	12,82	12,51	7,73	4,39	5,43	1999
13,85	12,76	13,84	6,46	3,85	5,22	2000
10,69	13,65	13,36	6,75	4,18	5,76	2001
11,02	15,82	11,36	7,47	4,66	5,11	2002
11,02	14,95	11,51	7,55	4,57	5,33	2003
13,32	12,65	11,54	7,45	4,60	5,28	2004
13,47	12,95	12,35	7,12	4,64	5,34	2005

---



## **Les divorces**

# Divorces en 2005

## Évolution du nombre de divorces par arrondissement, province et région de 2002 à 2005

	Chiffres absolus				Par 1 000 habitants			
	2002	2003	2004	2005	2002	2003	2004	2005
<b>Belgique</b>	30.628	31.355	31.405	30.840	2,97	3,02	3,02	2,95
<i>Région de Bruxelles-Capitale</i>	5.381	5.605	5.693	5.691	5,49	5,64	5,69	5,65
Arrondissement de Bruxelles-Capitale	5.381	5.605	5.693	5.691	5,49	5,64	5,69	5,65
<i>Région flamande</i>	15.728	16.382	16.155	15.390	2,63	2,73	2,68	2,54
<b>Province d'Anvers</b>	4.472	4.530	4.411	4.158	2,70	2,72	2,64	2,47
Arrondissement d'Anvers	2.587	2.618	2.516	2.349	2,76	2,78	2,66	2,47
Arrondissement de Malines	808	844	871	758	2,62	2,73	2,81	2,43
Arrondissement de Turnhout	1.077	1.068	1.024	1.051	2,62	2,59	2,47	2,52
<b>Province de Limbourg</b>	1.980	2.166	2.271	2.081	2,47	2,69	2,81	2,56
Arrondissement de Hasselt	982	1.089	1.161	1.064	2,54	2,80	2,97	2,71
Arrondissement de Maaseik	489	537	587	518	2,20	2,41	2,62	2,29
Arrondissement de Tongres	509	540	523	499	2,66	2,82	2,72	2,59
<b>Province de Flandre orientale</b>	3.756	3.956	3.734	3.754	2,74	2,88	2,71	2,72
Arrondissement d'Alost	715	822	812	753	2,72	3,13	3,08	2,85
Arrondissement de Termonde	520	544	558	531	2,78	2,90	2,97	2,82
Arrondissement d'Eeklo	247	222	189	222	3,11	2,79	2,37	2,78
Arrondissement de Gand	1.357	1.430	1.265	1.389	2,72	2,85	2,51	2,74
Arrondissement d'Audenarde	307	296	293	276	2,68	2,58	2,55	2,39
Arrondissement de Saint-Nicolas	610	642	617	583	2,71	2,84	2,72	2,55
<b>Province de Brabant flamand</b>	2.386	2.472	2.412	2.347	2,33	2,40	2,33	2,26
Arrondissement de Hal-Vilvorde	1.276	1.322	1.240	1.227	2,26	2,33	2,18	2,14
Arrondissement de Louvain	1.110	1.150	1.172	1.120	2,41	2,48	2,53	2,40
<b>Province de Flandre occidentale</b>	3.134	3.258	3.327	3.050	2,76	2,87	2,92	2,67
Arrondissement de Bruges	764	750	774	746	2,80	2,75	2,83	2,72
Arrondissement de Dixmude	112	122	180	129	2,33	2,53	3,74	2,67
Arrondissement d'Ypres	258	284	283	205	2,47	2,72	2,72	1,96
Arrondissement de Courtrai	832	801	816	774	2,99	2,88	2,94	2,79
Arrondissement d'Ostende	405	453	477	419	2,81	3,12	3,27	2,86
Arrondissement de Roulers	397	443	409	388	2,81	3,13	2,89	2,74
Arrondissement de Tielt	226	252	231	213	2,56	2,85	2,61	2,40
Arrondissement de Furnes	140	153	157	176	2,44	2,65	2,69	3,00
<i>Région wallonne</i>	9.519	9.368	9.557	9.759	2,83	2,78	2,82	2,87
<b>Province de Brabant wallon</b>	837	859	929	903	2,35	2,39	2,57	2,48
Arrondissement de Nivelles	837	859	929	903	2,35	2,39	2,57	2,48
<b>Province de Hainaut</b>	3.829	3.667	3.724	3.849	2,98	2,86	2,90	2,99
Arrondissement d'Ath	190	189	217	214	2,37	2,35	2,70	2,65
Arrondissement de Charleroi	1.328	1.300	1.349	1.367	3,15	3,09	3,20	3,24
Arrondissement de Mons	718	683	712	755	2,88	2,74	2,85	3,03
Arrondissement de Mouscron	231	222	190	191	3,31	3,18	2,72	2,72
Arrondissement de Soignies	531	519	519	503	3,03	2,95	2,94	2,83
Arrondissement de Thuin	387	393	396	433	2,64	2,68	2,70	2,95
Arrondissement de Tournai	444	361	341	386	3,15	2,56	2,41	2,73
<b>Province de Liège</b>	3.005	2.976	2.950	3.053	2,93	2,90	2,86	2,95
Arrondissement de Huy	300	308	293	271	2,96	3,01	2,85	2,61
Arrondissement de Liège	1.790	1.674	1.767	1.890	3,05	2,85	3,01	3,21
Arrondissement de Verviers	722	803	719	699	2,69	2,99	2,66	2,58
Arrondissement de Waremme	193	191	171	193	2,78	2,73	2,42	2,70
<b>Province de Luxembourg</b>	660	634	646	636	2,63	2,51	2,54	2,48
Arrondissement d'Arlon	143	143	149	133	2,71	2,68	2,77	2,45
Arrondissement de Bastogne	88	103	94	103	2,12	2,45	2,23	2,42
Arrondissement de Marche-en-Famenne	154	107	130	131	3,01	2,07	2,50	2,51
Arrondissement de Neufchâteau	150	153	143	145	2,67	2,71	2,52	2,53
Arrondissement de Virton	125	128	130	124	2,55	2,59	2,61	2,48
<b>Province de Namur</b>	1.188	1.232	1.308	1.318	2,65	2,73	2,88	2,89
Arrondissement de Dinant	266	246	285	284	2,64	2,42	2,80	2,76
Arrondissement de Namur	775	845	844	867	2,71	2,94	2,92	2,98
Arrondissement de Philippeville	147	141	179	167	2,37	2,26	2,86	2,66



## Divorces en 2005

### Évolution du nombre de divorces d'après l'âge des divorcés de 2000 à 2005

#### Hommes

Année	Total	Moins de 20 ans	De 20 à 24 ans	De 25 à 29 ans	De 30 à 34 ans	De 35 à 39 ans	De 40 à 44 ans	De 45 à 49 ans	De 50 à 59 ans	De 60 à 69 ans	De 70 à 79 ans	80 ans et plus	Inconnu
2000	<b>27.002</b>	1	242	2.485	5.148	5.655	4.995	3.708	3.555	1.021	170	22	-
2001	<b>29.314</b>	1	246	2.274	5.324	6.148	5.473	4.210	4.208	1.185	225	20	-
2002	<b>30.628</b>	-	246	2.395	5.330	6.465	5.886	4.550	4.408	1.110	208	30	-
2003	<b>31.355</b>	-	251	2.267	5.213	6.544	6.129	4.734	4.745	1.210	239	23	-
2004	<b>31.405</b>	-	270	2.072	4.943	6.431	6.418	4.942	4.830	1.233	247	18	1
2005	<b>30.840</b>	1	240	1.926	4.568	6.275	6.229	5.052	5.005	1.278	237	29	-

#### Femmes

Année	Total	Moins de 20 ans	De 20 à 24 ans	De 25 à 29 ans	De 30 à 34 ans	De 35 à 39 ans	De 40 à 44 ans	De 45 à 49 ans	De 50 à 59 ans	De 60 à 69 ans	De 70 à 79 ans	80 ans et plus	Inconnu
2000	<b>27.002</b>	9	902	3.944	5.505	5.611	4.574	3.056	2.599	716	80	6	-
2001	<b>29.314</b>	9	922	3.686	5.893	6.102	5.140	3.568	3.093	768	124	9	-
2002	<b>30.628</b>	9	919	3.883	6.085	6.508	5.400	3.806	3.173	695	140	10	-
2003	<b>31.355</b>	6	923	3.653	6.032	6.569	5.758	3.980	3.514	771	138	11	-
2004	<b>31.405</b>	8	914	3.345	5.763	6.628	5.954	4.335	3.500	830	116	11	1
2005	<b>30.840</b>	10	830	3.192	5.386	6.444	5.938	4.338	3.757	805	129	11	-

## Répartition proportionnelle des divorces d'après l'âge des divorcés de 2000 à 2005

## Hommes

Année	Total	Moins de 20 ans	De 20 à 24 ans	De 25 à 29 ans	De 30 à 34 ans	De 35 à 39 ans	De 40 à 44 ans	De 45 à 49 ans	De 50 à 59 ans	De 60 à 69 ans	De 70 à 79 ans	80 ans et plus	Inconnu
2000	<b>100,00</b>	0,00	0,89	9,20	19,06	20,94	18,49	13,73	13,16	3,78	0,62	0,08	0,00
2001	<b>100,00</b>	0,00	0,83	7,75	18,16	20,97	18,67	14,36	14,35	4,04	0,76	0,06	0,00
2002	<b>100,00</b>	0,00	0,80	7,81	17,40	21,10	19,21	14,85	14,39	3,62	0,67	0,09	0,00
2003	<b>100,00</b>	0,00	0,80	7,23	16,62	20,87	19,54	15,09	15,13	3,85	0,76	0,07	0,00
2004	<b>100,00</b>	0,00	0,85	6,59	15,73	20,47	20,43	15,73	15,37	3,92	0,78	0,05	0,00
2005	<b>100,00</b>		0,77	6,24	14,81	20,34	20,19	16,38	16,22	4,14	0,76	0,09	

## Femmes

Année	Total	Moins de 20 ans	De 20 à 24 ans	De 25 à 29 ans	De 30 à 34 ans	De 35 à 39 ans	De 40 à 44 ans	De 45 à 49 ans	De 50 à 59 ans	De 60 à 69 ans	De 70 à 79 ans	80 ans et plus	Inconnu
2000	<b>100,00</b>	0,03	3,34	14,60	20,38	20,77	16,93	11,31	9,62	2,65	0,29	0,02	0,00
2001	<b>100,00</b>	0,03	3,14	12,57	20,10	20,81	17,53	12,17	10,55	2,61	0,42	0,03	0,00
2002	<b>100,00</b>	0,02	3,00	12,67	19,86	21,24	17,63	12,42	10,35	2,26	0,45	0,03	0,00
2003	<b>100,00</b>	0,01	2,94	11,65	19,23	20,95	18,36	12,69	11,20	2,45	0,44	0,03	0,00
2004	<b>100,00</b>	0,02	2,91	10,65	18,35	21,10	18,95	13,80	11,14	2,64	0,36	0,03	0,00
2005	<b>100,00</b>	0,03	2,69	10,35	17,46	20,89	19,25	14,06	12,18	2,61	0,41	0,03	

## Divorces en 2005

### Évolution de l'âge médian et de l'âge moyen des divorcés et des divorcées de 2000 à 2005

	Âge médian	Âge médian	Âge moyen	Âge moyen
	Hommes	Femmes	Hommes	Femmes
<b>2000</b>	39 a 11 m	37 a 08 m	41 a 02 m	38 a 10 m
<b>2001</b>	40 a 06 m	38 a 03 m	41 a 10 m	39 a 05 m
<b>2002</b>	40 a 08 m	38 a 04 m	41 a 09 m	39 a 04 m
<b>2003</b>	41 a 01 m	38 a 10 m	42 a 02 m	39 a 09 m
<b>2004</b>	41 a 05 m	39 a 03 m	42 a 05 m	40 a 01 m
<b>2005</b>	41 a 10 m	39 a 07 m	42 a 09 m	40 a 05 m

---

**Evolution de la durée médiane et moyenne des mariages dissous de 2000 à 2005**

---

	<b>Durée médiane</b>	<b>Durée moyenne</b>
<b>2000</b>	12 a 02 m	14 a 04 m
<b>2001</b>	12 a 05 m	14 a 08 m
<b>2002</b>	12 a 05 m	14 a 06 m
<b>2003</b>	12 a 08 m	14 a 07 m
<b>2004</b>	12 a 10 m	14 a 08 m
<b>2005</b>	13 a 00 m	14 a 09 m

---

## Divorces en 2005

### Nombre de divorces par région d'après l'âge et l'état civil antérieur des divorcés

#### Belgique

	<b>Total homme</b>	Homme célibataire	Veuf	Divorcé	<b>Total femme</b>	Femme célibataire	Veuve	Divorcée
<b>Total</b>	<b>30.840</b>	26.885	178	3.777	<b>30.840</b>	26.825	126	3.889
Moins de 20 ans	<b>1</b>	-	-	1	<b>10</b>	10	-	-
De 20 à 24 ans	<b>240</b>	239	-	1	<b>830</b>	821	2	7
De 25 à 29 ans	<b>1.926</b>	1.899	-	27	<b>3.192</b>	3.098	4	90
De 30 à 34 ans	<b>4.568</b>	4.390	6	172	<b>5.386</b>	5.042	6	338
De 35 à 39 ans	<b>6.275</b>	5.799	5	471	<b>6.444</b>	5.706	19	719
De 40 à 44 ans	<b>6.229</b>	5.489	15	725	<b>5.938</b>	5.059	21	858
De 45 à 49 ans	<b>5.052</b>	4.188	34	830	<b>4.338</b>	3.500	25	813
De 50 à 59 ans	<b>5.005</b>	3.812	53	1.140	<b>3.757</b>	2.862	35	860
De 60 à 69 ans	<b>1.278</b>	886	44	348	<b>805</b>	615	13	177
De 70 à 79 ans	<b>237</b>	164	17	56	<b>129</b>	104	1	24
80 ans et plus	<b>29</b>	19	4	6	<b>11</b>	8	-	3

#### Région de Bruxelles-Capitale

	<b>Total homme</b>	Homme célibataire	Veuf	Divorcé	<b>Total femme</b>	Femme célibataire	Veuve	Divorcée
<b>Total</b>	<b>5.691</b>	4.830	38	823	<b>5.691</b>	4.752	40	899
Moins de 20 ans	-	-	-	-	<b>7</b>	7	-	-
De 20 à 24 ans	<b>122</b>	121	-	1	<b>388</b>	383	-	5
De 25 à 29 ans	<b>601</b>	590	-	11	<b>794</b>	745	1	48
De 30 à 34 ans	<b>916</b>	864	1	51	<b>1.014</b>	904	3	107
De 35 à 39 ans	<b>1.055</b>	952	1	102	<b>1.001</b>	847	3	151
De 40 à 44 ans	<b>938</b>	809	3	126	<b>840</b>	681	5	154
De 45 à 49 ans	<b>793</b>	619	7	167	<b>702</b>	521	9	172
De 50 à 59 ans	<b>893</b>	649	10	234	<b>734</b>	515	14	205
De 60 à 69 ans	<b>308</b>	183	14	111	<b>182</b>	126	5	51
De 70 à 79 ans	<b>56</b>	36	1	19	<b>25</b>	20	-	5
80 ans et plus	<b>9</b>	7	1	1	<b>4</b>	3	-	1

## Nombre de divorces par région d'après l'âge et l'état civil antérieur des divorcés suite et fin

### Région flamande

	<b>Total homme</b>	Homme célibataire	Veuf	Divorcé	<b>Total femme</b>	Femme célibataire	Veuve	Divorcée
<b>Total</b>	<b>15.390</b>	13.643	66	1.681	<b>15.390</b>	13.594	47	1.749
Moins de 20 ans	<b>1</b>	-	-	1	<b>1</b>	1	-	-
De 20 à 24 ans	<b>81</b>	81	-	-	<b>270</b>	270	-	-
De 25 à 29 ans	<b>802</b>	793	-	9	<b>1.480</b>	1.449	1	30
De 30 à 34 ans	<b>2.232</b>	2.150	2	80	<b>2.699</b>	2.541	3	155
De 35 à 39 ans	<b>3.351</b>	3.107	3	241	<b>3.472</b>	3.093	13	366
De 40 à 44 ans	<b>3.279</b>	2.914	6	359	<b>3.133</b>	2.700	12	421
De 45 à 49 ans	<b>2.627</b>	2.236	18	373	<b>2.172</b>	1.803	8	361
De 50 à 59 ans	<b>2.353</b>	1.851	17	485	<b>1.733</b>	1.382	9	342
De 60 à 69 ans	<b>571</b>	443	11	117	<b>374</b>	307	-	67
De 70 à 79 ans	<b>85</b>	64	8	13	<b>54</b>	46	1	7
80 ans et plus	<b>8</b>	4	1	3	<b>2</b>	2	-	-

### Région wallonne

	<b>Total homme</b>	Homme célibataire	Veuf	Divorcé	<b>Total femme</b>	Femme célibataire	Veuve	Divorcée
<b>Total</b>	<b>9.759</b>	8.412	74	1.273	<b>9.759</b>	8.479	39	1.241
Moins de 20 ans	-	-	-	-	<b>2</b>	2	-	-
De 20 à 24 ans	<b>37</b>	37	-	-	<b>172</b>	168	2	2
De 25 à 29 ans	<b>523</b>	516	-	7	<b>918</b>	904	2	12
De 30 à 34 ans	<b>1.420</b>	1.376	3	41	<b>1.673</b>	1.597	-	76
De 35 à 39 ans	<b>1.869</b>	1.740	1	128	<b>1.971</b>	1.766	3	202
De 40 à 44 ans	<b>2.012</b>	1.766	6	240	<b>1.965</b>	1.678	4	283
De 45 à 49 ans	<b>1.632</b>	1.333	9	290	<b>1.464</b>	1.176	8	280
De 50 à 59 ans	<b>1.759</b>	1.312	26	421	<b>1.290</b>	965	12	313
De 60 à 69 ans	<b>399</b>	260	19	120	<b>249</b>	182	8	59
De 70 à 79 ans	<b>96</b>	64	8	24	<b>50</b>	38	-	12
80 ans et plus	<b>12</b>	8	2	2	<b>5</b>	3	-	2

## Divorces en 2005

### Évolution du nombre de divorces d'après la durée du mariage dissous de 2000 à 2005

	<b>Total</b>	1 an	2 ans	3 ans	4 ans	De 5 à 9 ans	De 10 à 14 ans	De 15 à 19 ans	De 20 à 24 ans	De 25 à 29 ans	De 30 à 34 ans	De 35 à 39 ans	40 ans et plus	In- connu
<b>2000</b>	<b>27002</b>	155	1166	1520	1394	6678	5136	3832	3141	2029	1055	455	381	
<b>2001</b>	<b>29314</b>	226	1106	1456	1484	7099	5744	4077	3423	2341	1211	591	436	
<b>2002</b>	<b>30628</b>	203	1302	1674	1584	7226	6064	4344	3590	2367	1200	533	436	
<b>2003</b>	<b>31355</b>	207	1415	1788	1547	7123	6267	4494	3548	2486	1313	620	445	
<b>2004</b>	<b>31405</b>	229	1299	1726	1771	6964	6118	4599	3736	2435	1356	564	452	8
<b>2005</b>	<b>30840</b>	209	1367	1623	1575	6923	5912	4680	3495	2487	1326	615	476	

---

**Répartition proportionnelle des divorces d'après la durée du mariage dissous de 2000 à 2005**

---

	Total	1 an	2 ans	3 ans	4 ans	De 5 à 9 ans	De 10 à 14 ans	De 15 à 19 ans	De 20 à 24 ans	De 25 à 29 ans	De 30 à 34 ans	De 35 à 39 ans	40 ans et plus	In- connu
<b>2000</b>	<b>100,00</b>	0,57	4,31	5,62	5,16	24,73	19,02	14,19	11,63	7,51	3,90	1,68	1,41	
<b>2001</b>	<b>100,00</b>	0,77	3,77	4,96	5,06	24,21	19,59	13,90	11,67	7,98	4,13	2,01	1,48	
<b>2002</b>	<b>100,00</b>	0,66	4,25	5,46	5,17	23,59	19,79	14,18	11,72	7,72	3,91	1,74	1,42	
<b>2003</b>	<b>100,00</b>	0,66	4,51	5,70	4,93	22,71	19,98	14,33	11,31	7,92	4,18	1,97	1,41	
<b>2004</b>	<b>100,00</b>	0,72	4,13	5,49	5,63	22,17	19,48	14,64	11,89	7,75	4,31	1,79	1,43	0,02
<b>2005</b>	<b>100,00</b>	0,67	4,43	5,26	5,10	22,44	19,16	15,17	11,33	8,06	4,29	1,99	1,54	

---

# Divorces en 2005

## Nombre de divorces par région d'après l'âge des divorcés

### Belgique

Classes d'âge de l'homme	Classes d'âge de la femme											
	Total	Moins de 20 ans	De 20 à 24 ans	De 25 à 29 ans	De 30 à 34 ans	De 35 à 39 ans	De 40 à 44 ans	De 45 à 49 ans	De 50 à 59 ans	De 60 à 69 ans	De 70 à 79 ans	80 ans et plus
<b>Total</b>	<b>30840</b>	<b>10</b>	<b>830</b>	<b>3192</b>	<b>5386</b>	<b>6444</b>	<b>5938</b>	<b>4338</b>	<b>3757</b>	<b>805</b>	<b>129</b>	<b>11</b>
Moins de 20 ans	1	-	-	1	-	-	-	-	-	-	-	-
De 20 à 24 ans	240	3	126	69	28	11	2	1	-	-	-	-
De 25 à 29 ans	1926	2	374	1078	315	96	38	12	11	-	-	-
De 30 à 34 ans	4568	4	218	1353	2151	569	157	77	32	5	2	-
De 35 à 39 ans	6275	-	73	455	2003	2845	639	163	88	8	1	-
De 40 à 44 ans	6229	1	28	152	584	2090	2666	521	170	17	-	-
De 45 à 49 ans	5052	-	6	46	187	553	1824	1994	420	20	2	-
De 50 à 59 ans	5005	-	4	37	97	236	551	1440	2492	142	5	1
De 60 à 69 ans	1278	-	1	1	19	39	55	119	499	519	25	1
De 70 à 79 ans	237	-	-	-	2	5	4	10	41	88	85	2
80 ans et plus	29	-	-	-	-	-	2	1	4	6	9	7

### Région de Bruxelles-Capitale

Classes d'âge de l'homme	Classes d'âge de la femme											
	Total	Moins de 20 ans	De 20 à 24 ans	De 25 à 29 ans	De 30 à 34 ans	De 35 à 39 ans	De 40 à 44 ans	De 45 à 49 ans	De 50 à 59 ans	De 60 à 69 ans	De 70 à 79 ans	80 ans et plus
<b>Total</b>	<b>5691</b>	<b>7</b>	<b>388</b>	<b>794</b>	<b>1014</b>	<b>1001</b>	<b>840</b>	<b>702</b>	<b>734</b>	<b>182</b>	<b>25</b>	<b>4</b>
De 20 à 24 ans	122	2	61	31	19	8	1	-	-	-	-	-
De 25 à 29 ans	601	1	158	258	110	47	17	5	5	-	-	-
De 30 à 34 ans	916	3	113	275	309	126	51	24	12	3	-	-
De 35 à 39 ans	1055	-	35	134	348	328	111	55	38	5	1	-
De 40 à 44 ans	938	1	14	55	132	292	299	89	47	9	-	-
De 45 à 49 ans	793	-	4	22	54	116	250	261	80	6	-	-
De 50 à 59 ans	893	-	3	18	32	66	99	233	410	31	-	1
De 60 à 69 ans	308	-	-	1	9	16	12	34	124	109	3	-
De 70 à 79 ans	56	-	-	-	1	2	-	1	16	18	18	-
80 ans et plus	9	-	-	-	-	-	-	-	2	1	3	3

## Nombre de divorces par région d'après l'âge des divorcés

### Région flamande

Classes d'âge de l'homme	Classes d'âge de la femme											
	Total	Moins de 20 ans	De 20 à 24 ans	De 25 à 29 ans	De 30 à 34 ans	De 35 à 39 ans	De 40 à 44 ans	De 45 à 49 ans	De 50 à 59 ans	De 60 à 69 ans	De 70 à 79 ans	80 ans et plus
<b>Total</b>	<b>15390</b>	<b>1</b>	<b>270</b>	<b>1480</b>	<b>2699</b>	<b>3472</b>	<b>3133</b>	<b>2172</b>	<b>1733</b>	<b>374</b>	<b>54</b>	<b>2</b>
Moins de 20 ans	1	-	-	1	-	-	-	-	-	-	-	-
De 20 à 24 ans	81	1	50	22	6	1	1	-	-	-	-	-
De 25 à 29 ans	802	-	124	524	114	24	10	2	4	-	-	-
De 30 à 34 ans	2232	-	63	656	1157	255	58	26	14	1	2	-
De 35 à 39 ans	3351	-	22	199	1038	1688	321	56	25	2	-	-
De 40 à 44 ans	3279	-	9	54	266	1137	1486	255	69	3	-	-
De 45 à 49 ans	2627	-	1	15	75	253	986	1088	196	11	2	-
De 50 à 59 ans	2353	-	1	9	38	101	246	693	1195	67	3	-
De 60 à 69 ans	571	-	-	-	4	13	23	48	216	258	9	-
De 70 à 79 ans	85	-	-	-	1	-	1	4	13	29	36	1
80 ans et plus	8	-	-	-	-	-	1	-	1	3	2	1

### Région Wallonne

Classes d'âge de l'homme	Classes d'âge de la femme											
	Total	Moins de 20 ans	De 20 à 24 ans	De 25 à 29 ans	De 30 à 34 ans	De 35 à 39 ans	De 40 à 44 ans	De 45 à 49 ans	De 50 à 59 ans	De 60 à 69 ans	De 70 à 79 ans	80 ans et plus
<b>Total</b>	<b>9759</b>	<b>2</b>	<b>172</b>	<b>918</b>	<b>1673</b>	<b>1971</b>	<b>1965</b>	<b>1464</b>	<b>1290</b>	<b>249</b>	<b>50</b>	<b>5</b>
De 20 à 24 ans	37	-	15	16	3	2	-	1	-	-	-	-
De 25 à 29 ans	523	1	92	296	91	25	11	5	2	-	-	-
De 30 à 34 ans	1420	1	42	422	685	188	48	27	6	1	-	-
De 35 à 39 ans	1869	-	16	122	617	829	207	52	25	1	-	-
De 40 à 44 ans	2012	-	5	43	186	661	881	177	54	5	-	-
De 45 à 49 ans	1632	-	1	9	58	184	588	645	144	3	-	-
De 50 à 59 ans	1759	-	-	10	27	69	206	514	887	44	2	-
De 60 à 69 ans	399	-	1	-	6	10	20	37	159	152	13	1
De 70 à 79 ans	96	-	-	-	-	3	3	5	12	41	31	1
80 ans et plus	12	-	-	-	-	-	1	1	1	2	4	3

# Divorces en 2005

## Nombre de divorces d'après l'âge de la divorcée et la durée du mariage dissous

### Belgique

Durée du mariage	Année du mariage	Moins de 20 ans	De 20 à 24 ans	De 25 à 29 ans	De 30 à 34 ans	De 35 à 39 ans	De 40 à 44 ans	De 45 à 49 ans	De 50 à 59 ans	De 60 à 69 ans	De 70 à 79 ans	80 ans et plus	Total
Total		10	830	3192	5386	6444	5938	4338	3757	805	129	11	30840
1	2004	1	16	19	11	8	5	-	3	1	-	-	64
1	2003	2	34	41	31	21	6	6	4	-	-	-	145
2	2003	1	54	98	63	42	35	16	15	3	-	-	327
2	2002	2	166	367	227	129	75	46	27	1	-	-	1040
3	2002	1	126	257	163	108	63	39	22	5	1	-	785
3	2001	1	119	271	186	126	67	33	30	4	1	-	838
4	2001	-	71	263	169	113	52	35	43	1	-	-	747
4	2000	-	81	264	209	113	80	43	32	6	-	-	828
< 5		10	677	1605	1092	681	408	240	188	23	2	-	4926
5	2000	-	60	228	201	108	76	50	33	2	1	-	759
5	1999	-	42	239	249	103	78	47	26	2	3	-	789
6	1999	-	16	166	228	92	85	46	37	5	-	-	675
6	1998	-	21	193	257	143	66	44	31	2	-	-	757
7	1998	-	1	136	227	109	61	41	34	2	1	-	612
7	1997	-	6	162	285	147	78	40	21	6	-	-	745
8	1997	-	6	95	248	150	53	33	28	6	-	-	619
8	1996	-	1	102	259	162	63	37	37	9	-	-	670
9	1996	-	-	68	234	172	81	31	27	7	-	-	620
9	1995	-	-	79	265	178	71	37	39	7	1	-	677
5 à 9		-	153	1468	2453	1364	712	406	313	48	6	-	6923
10	1995	-	-	50	217	184	70	42	39	5	-	-	607
10	1994	-	-	26	265	209	82	44	30	6	1	-	663
11	1994	-	-	13	189	167	82	25	21	8	-	-	505
11	1993	-	-	15	218	222	100	46	35	3	-	-	639
12	1993	-	-	3	173	206	75	42	29	4	-	-	532
12	1992	-	-	5	190	266	91	48	32	4	1	-	637
13	1992	-	-	1	149	250	114	36	23	4	-	-	577
13	1991	-	-	5	112	278	119	53	31	5	-	-	603
14	1991	-	-	1	92	241	106	44	27	5	1	-	517
14	1990	-	-	-	87	321	126	49	42	6	1	-	632
10 à 14		-	-	119	1692	2344	965	429	309	50	4	-	5912
15	1990	-	-	-	39	276	134	46	18	7	-	-	520
15	1989	-	-	-	34	275	179	55	36	7	2	-	588
16	1989	-	-	-	33	221	155	53	29	6	1	-	498
16	1988	-	-	-	24	251	148	47	38	3	-	-	511
17	1988	-	-	-	9	190	171	45	25	4	-	-	444
17	1987	-	-	-	2	188	193	50	18	4	-	-	455
18	1987	-	-	-	3	150	180	58	34	2	1	-	428
18	1986	-	-	-	2	128	203	39	25	5	-	-	402
19	1986	-	-	-	1	96	196	65	21	3	-	-	382
19	1985	-	-	-	-	101	230	76	40	3	2	-	452
15 à 19		-	-	-	147	1876	1789	534	284	44	6	-	4680
20	1985	-	-	-	1	48	201	66	28	2	1	-	347

## Nombre de divorces d'après l'âge de la divorcée et la durée du mariage dissous - suite

Durée du mariage	Année du mariage	Moins de 20 ans	De 20 à 24 ans	De 25 à 29 ans	De 30 à 34 ans	De 35 à 39 ans	De 40 à 44 ans	De 45 à 49 ans	De 50 à 59 ans	De 60 à 69 ans	De 70 à 79 ans	80 ans et plus	Total
20	1984	-	-	-	-	48	256	65	27	6	-	-	402
21	1984	-	-	-	-	30	201	75	31	1	-	-	338
21	1983	-	-	-	-	23	240	86	24	2	-	-	375
22	1983	-	-	-	-	9	181	84	34	2	-	-	310
22	1982	-	-	-	1	11	207	127	25	3	1	-	375
23	1982	-	-	-	-	2	159	135	33	4	1	-	334
23	1981	-	-	-	-	1	173	159	41	3	2	-	379
24	1981	-	-	-	-	2	122	144	23	5	-	-	296
24	1980	-	-	-	-	1	107	184	40	6	1	-	339
20 à 24		-	-	-	2	175	1847	1125	306	34	6	-	3495
25	1980	-	-	-	-	3	68	176	43	3	-	-	293
25	1979	-	-	-	-	-	63	183	63	3	-	-	312
26	1979	-	-	-	-	-	25	164	45	2	-	-	236
26	1978	-	-	-	-	-	23	181	56	4	1	-	265
27	1978	-	-	-	-	-	13	148	56	6	1	-	224
27	1977	-	-	-	-	1	15	174	80	6	-	-	276
28	1977	-	-	-	-	-	3	120	80	3	-	-	206
28	1976	-	-	-	-	-	4	128	121	9	-	-	262
29	1976	-	-	-	-	-	1	89	109	5	1	-	205
29	1975	-	-	-	-	-	1	87	116	4	-	-	208
25 à 29		-	-	-	-	4	216	1450	769	45	3	-	2487
30	1975	-	-	-	-	-	-	51	113	5	-	-	169
30	1974	-	-	-	-	-	-	35	131	8	-	-	174
31	1974	-	-	-	-	-	-	20	116	5	-	-	141
31	1973	-	-	-	-	-	-	20	126	9	-	-	155
32	1973	-	-	-	-	-	1	14	112	2	1	-	130
32	1972	-	-	-	-	-	-	10	139	8	2	-	159
33	1972	-	-	-	-	-	-	2	105	5	1	-	113
33	1971	-	-	-	-	-	-	1	98	6	-	-	105
34	1971	-	-	-	-	-	-	1	81	3	-	1	86
34	1970	-	-	-	-	-	-	-	89	3	2	-	94
30 à 34		-	-	-	-	-	1	154	1110	54	6	1	1326
35	1970	-	-	-	-	-	-	-	64	13	-	-	77
35	1969	-	-	-	-	-	-	-	78	10	1	-	89
36	1969	-	-	-	-	-	-	-	51	9	2	1	63
36	1968	-	-	-	-	-	-	-	61	17	-	-	78
37	1968	-	-	-	-	-	-	-	50	16	-	-	66
37	1967	-	-	-	-	-	-	-	48	20	-	-	68
38	1967	-	-	-	-	-	-	-	30	12	1	-	43
38	1966	-	-	-	-	-	-	-	27	28	1	-	56
39	1966	-	-	-	-	-	-	-	14	17	-	-	31
39	1965	-	-	-	-	-	-	-	14	30	-	-	44
35 à 39		-	-	-	-	-	-	-	437	172	5	1	615
>= 40		-	-	-	-	-	-	-	41	335	91	9	476

# Divorces en 2005

## Nombre de divorces d'après l'âge de la divorcée et la durée du mariage dissous - suite

### Région de Bruxelles-Capitale

Durée du mariage	Année du mariage	Moins de 20 ans	De 20 à 24 ans	De 25 à 29 ans	De 30 à 34 ans	De 35 à 39 ans	De 40 à 44 ans	De 45 à 49 ans	De 50 à 59 ans	De 60 à 69 ans	De 70 à 79 ans	80 ans et plus	Total
Total		7	388	794	1014	1001	840	702	734	182	25	4	5691
1	2004	-	7	2	2	2	2	-	1	-	-	-	16
1	2003	1	17	17	11	8	3	2	-	-	-	-	59
2	2003	1	28	35	23	13	13	4	4	1	-	-	122
2	2002	2	65	82	66	43	24	13	8	-	-	-	303
3	2002	1	57	69	43	39	16	10	11	4	-	-	250
3	2001	1	47	58	63	27	20	11	8	1	-	-	236
4	2001	-	35	71	56	28	13	12	14	1	-	-	230
4	2000	-	43	53	53	34	21	12	9	1	-	-	226
< 5		7	302	389	319	197	113	64	56	9	-	-	1456
5	2000	-	27	45	41	28	24	15	9	1	-	-	190
5	1999	-	20	45	67	24	16	16	4	1	1	-	194
6	1999	-	13	43	49	21	27	13	7	1	-	-	174
6	1998	-	14	48	45	27	10	10	9	-	-	-	163
7	1998	-	1	27	47	20	8	11	9	-	-	-	123
7	1997	-	6	49	41	30	16	10	7	2	-	-	161
8	1997	-	4	21	32	23	9	8	9	2	-	-	108
8	1996	-	1	34	35	32	8	11	5	2	-	-	128
9	1996	-	-	20	23	30	20	9	6	3	-	-	111
9	1995	-	-	21	36	28	15	9	11	1	-	-	121
5 à 9		-	86	353	416	263	153	112	76	13	1	-	1473
10	1995	-	-	19	14	20	11	5	9	-	-	-	78
10	1994	-	-	11	32	30	13	10	9	1	-	-	106
11	1994	-	-	4	36	14	11	6	2	4	-	-	77
11	1993	-	-	9	26	34	10	10	8	1	-	-	98
12	1993	-	-	1	27	31	9	5	7	-	-	-	80
12	1992	-	-	4	29	42	13	13	8	2	-	-	111
13	1992	-	-	1	20	33	18	7	7	3	-	-	89
13	1991	-	-	3	23	31	29	11	10	2	-	-	109
14	1991	-	-	-	21	17	20	6	5	-	-	-	69
14	1990	-	-	-	15	31	20	10	5	1	-	-	82
10 à 14		-	-	52	243	283	154	83	70	14	-	-	899
15	1990	-	-	-	10	27	22	7	1	-	-	-	67
15	1989	-	-	-	9	25	32	9	10	2	-	-	87
16	1989	-	-	-	6	22	25	13	10	-	-	-	76
16	1988	-	-	-	2	26	22	12	8	1	-	-	71
17	1988	-	-	-	4	21	25	9	2	-	-	-	61
17	1987	-	-	-	2	21	21	10	3	1	-	-	58
18	1987	-	-	-	1	19	24	12	4	-	-	-	60
18	1986	-	-	-	-	13	22	5	4	1	-	-	45
19	1986	-	-	-	-	17	18	7	3	1	-	-	46
19	1985	-	-	-	-	20	26	20	13	-	-	-	79
15 à 19		-	-	-	34	211	237	104	58	6	-	-	650
20	1985	-	-	-	1	9	18	15	6	-	-	-	49

## Nombre de divorces d'après l'âge de la divorcée et la durée du mariage dissous - suite

Durée du mariage	Année du mariage	Moins de 20 ans	De 20 à 24 ans	De 25 à 29 ans	De 30 à 34 ans	De 35 à 39 ans	De 40 à 44 ans	De 45 à 49 ans	De 50 à 59 ans	De 60 à 69 ans	De 70 à 79 ans	80 ans et plus	Total
20	1984	-	-	-	-	11	16	9	9	2	-	-	47
21	1984	-	-	-	-	6	16	15	1	1	-	-	39
21	1983	-	-	-	-	7	22	10	5	-	-	-	44
22	1983	-	-	-	-	3	20	14	11	-	-	-	48
22	1982	-	-	-	1	5	23	15	9	-	-	-	53
23	1982	-	-	-	-	1	14	18	11	1	-	-	45
23	1981	-	-	-	-	1	8	16	11	1	-	-	37
24	1981	-	-	-	-	2	15	24	6	1	-	-	48
24	1980	-	-	-	-	1	10	15	11	2	1	-	40
20 à 24		-	-	-	2	46	162	151	80	8	1	-	450
25	1980	-	-	-	-	1	5	16	7	1	-	-	30
25	1979	-	-	-	-	-	9	19	9	1	-	-	38
26	1979	-	-	-	-	-	1	22	11	-	-	-	34
26	1978	-	-	-	-	-	-	27	16	2	-	-	45
27	1978	-	-	-	-	-	-	16	14	2	-	-	32
27	1977	-	-	-	-	-	3	14	18	1	-	-	36
28	1977	-	-	-	-	-	-	11	14	-	-	-	25
28	1976	-	-	-	-	-	2	14	29	3	-	-	48
29	1976	-	-	-	-	-	-	7	12	2	-	-	21
29	1975	-	-	-	-	-	-	10	19	-	-	-	29
25 à 29		-	-	-	-	1	20	156	149	12	-	-	338
30	1975	-	-	-	-	-	-	10	14	-	-	-	24
30	1974	-	-	-	-	-	-	2	19	2	-	-	23
31	1974	-	-	-	-	-	-	3	26	1	-	-	30
31	1973	-	-	-	-	-	-	8	16	1	-	-	25
32	1973	-	-	-	-	-	1	4	15	1	-	-	21
32	1972	-	-	-	-	-	-	2	21	4	-	-	27
33	1972	-	-	-	-	-	-	2	14	1	-	-	17
33	1971	-	-	-	-	-	-	-	15	-	-	-	15
34	1971	-	-	-	-	-	-	1	12	2	-	1	16
34	1970	-	-	-	-	-	-	-	13	-	1	-	14
30 à 34		-	-	-	-	-	1	32	165	12	1	1	212
35	1970	-	-	-	-	-	-	-	9	3	-	-	12
35	1969	-	-	-	-	-	-	-	12	2	-	-	14
36	1969	-	-	-	-	-	-	-	9	1	-	-	10
36	1968	-	-	-	-	-	-	-	12	5	-	-	17
37	1968	-	-	-	-	-	-	-	5	4	-	-	9
37	1967	-	-	-	-	-	-	-	7	9	-	-	16
38	1967	-	-	-	-	-	-	-	7	-	1	-	8
38	1966	-	-	-	-	-	-	-	6	7	-	-	13
39	1966	-	-	-	-	-	-	-	3	5	-	-	8
39	1965	-	-	-	-	-	-	-	2	7	-	-	9
35 à 39		-	-	-	-	-	-	-	72	43	1	-	116
>= 40		-	-	-	-	-	-	-	8	65	21	3	97

# Divorces en 2005

## Nombre de divorces d'après l'âge de la divorcée et la durée du mariage dissous - suite

### Région flamande

Durée du mariage	Année du mariage	Moins de 20 ans	De 20 à 24 ans	De 25 à 29 ans	De 30 à 34 ans	De 35 à 39 ans	De 40 à 44 ans	De 45 à 49 ans	De 50 à 59 ans	De 60 à 69 ans	De 70 à 79 ans	80 ans et plus	Total
Total		1	270	1480	2699	3472	3133	2172	1733	374	54	2	15390
1	2004	-	6	10	2	3	3	-	1	1	-	-	26
1	2003	-	9	15	11	9	-	1	3	-	-	-	48
2	2003	-	16	40	23	15	12	5	7	1	-	-	119
2	2002	-	67	166	111	52	29	17	12	1	-	-	455
3	2002	-	46	125	74	40	29	13	6	1	1	-	335
3	2001	-	41	124	80	64	27	13	17	2	-	-	368
4	2001	-	20	119	67	56	27	17	19	-	-	-	325
4	2000	-	22	134	80	47	33	15	12	4	-	-	347
< 5		1	230	747	472	301	182	102	87	11	1	-	2134
5	2000	-	17	117	97	48	32	18	13	-	1	-	343
5	1999	-	15	117	113	52	32	17	14	-	2	-	362
6	1999	-	2	80	106	45	34	19	12	1	-	-	299
6	1998	-	5	91	118	68	39	16	10	-	-	-	347
7	1998	-	-	56	106	61	28	21	14	1	1	-	288
7	1997	-	-	72	161	72	29	12	12	3	-	-	361
8	1997	-	1	54	137	74	24	13	11	3	-	-	317
8	1996	-	-	38	152	74	29	12	20	6	-	-	331
9	1996	-	-	33	148	92	29	13	7	1	-	-	323
9	1995	-	-	33	141	97	33	17	13	4	1	-	339
5 à 9		-	40	691	1279	683	309	158	126	19	5	-	3310
10	1995	-	-	25	128	98	39	19	19	1	-	-	329
10	1994	-	-	8	147	105	40	19	13	3	-	-	335
11	1994	-	-	3	103	101	41	11	10	2	-	-	271
11	1993	-	-	3	113	115	50	23	11	2	-	-	317
12	1993	-	-	1	96	110	37	19	8	4	-	-	275
12	1992	-	-	1	97	130	49	25	12	2	1	-	317
13	1992	-	-	-	86	148	58	17	2	-	-	-	311
13	1991	-	-	-	49	164	55	27	7	3	-	-	305
14	1991	-	-	1	40	148	57	18	13	1	1	-	279
14	1990	-	-	-	38	195	57	23	21	4	-	-	338
10 à 14		-	-	42	897	1314	483	201	116	22	2	-	3077
15	1990	-	-	-	17	180	76	23	7	2	-	-	305
15	1989	-	-	-	12	162	87	24	13	3	1	-	302
16	1989	-	-	-	11	138	75	28	14	2	-	-	268
16	1988	-	-	-	10	156	69	21	17	1	-	-	274
17	1988	-	-	-	-	126	85	20	12	3	-	-	246
17	1987	-	-	-	-	104	113	27	10	1	-	-	255
18	1987	-	-	-	1	77	97	26	18	1	-	-	220
18	1986	-	-	-	-	69	116	20	14	1	-	-	220
19	1986	-	-	-	-	53	118	35	13	-	-	-	219
19	1985	-	-	-	-	37	129	30	16	2	-	-	214
15 à 19		-	-	-	51	1102	965	254	134	16	1	-	2523
20	1985	-	-	-	-	19	116	31	10	1	-	-	177

## Nombre de divorces d'après l'âge de la divorcée et la durée du mariage dissous - suite

Durée du mariage	Année du mariage	Moins de 20 ans	De 20 à 24 ans	De 25 à 29 ans	De 30 à 34 ans	De 35 à 39 ans	De 40 à 44 ans	De 45 à 49 ans	De 50 à 59 ans	De 60 à 69 ans	De 70 à 79 ans	80 ans et plus	Total
20	1984	-	-	-	-	24	166	26	6	4	-	-	226
21	1984	-	-	-	-	15	130	37	15	-	-	-	197
21	1983	-	-	-	-	6	138	45	7	1	-	-	197
22	1983	-	-	-	-	2	107	49	15	2	-	-	175
22	1982	-	-	-	-	3	114	69	9	1	1	-	197
23	1982	-	-	-	-	1	98	71	12	-	-	-	182
23	1981	-	-	-	-	-	101	82	16	2	2	-	203
24	1981	-	-	-	-	-	68	82	11	4	-	-	165
24	1980	-	-	-	-	-	51	107	18	3	-	-	179
20 à 24		-	-	-	-	70	1089	599	119	18	3	-	1898
25	1980	-	-	-	-	1	38	106	19	1	-	-	165
25	1979	-	-	-	-	-	30	107	36	2	-	-	175
26	1979	-	-	-	-	-	14	77	16	1	-	-	108
26	1978	-	-	-	-	-	12	85	26	2	1	-	126
27	1978	-	-	-	-	-	5	92	26	1	-	-	124
27	1977	-	-	-	-	1	5	93	36	3	-	-	138
28	1977	-	-	-	-	-	1	63	41	-	-	-	105
28	1976	-	-	-	-	-	-	70	53	5	-	-	128
29	1976	-	-	-	-	-	-	52	67	2	1	-	122
29	1975	-	-	-	-	-	-	47	61	3	-	-	111
25 à 29		-	-	-	-	2	105	792	381	20	2	-	1302
30	1975	-	-	-	-	-	-	28	59	3	-	-	90
30	1974	-	-	-	-	-	-	16	70	4	-	-	90
31	1974	-	-	-	-	-	-	10	54	2	-	-	66
31	1973	-	-	-	-	-	-	5	65	4	-	-	74
32	1973	-	-	-	-	-	-	4	63	-	1	-	68
32	1972	-	-	-	-	-	-	2	58	1	1	-	62
33	1972	-	-	-	-	-	-	-	48	2	-	-	50
33	1971	-	-	-	-	-	-	1	45	6	-	-	52
34	1971	-	-	-	-	-	-	-	41	-	-	-	41
34	1970	-	-	-	-	-	-	-	46	1	-	-	47
30 à 34		-	-	-	-	-	-	66	549	23	2	-	640
35	1970	-	-	-	-	-	-	-	26	7	-	-	33
35	1969	-	-	-	-	-	-	-	43	5	-	-	48
36	1969	-	-	-	-	-	-	-	27	6	1	-	34
36	1968	-	-	-	-	-	-	-	25	6	-	-	31
37	1968	-	-	-	-	-	-	-	33	5	-	-	38
37	1967	-	-	-	-	-	-	-	24	7	-	-	31
38	1967	-	-	-	-	-	-	-	14	10	-	-	24
38	1966	-	-	-	-	-	-	-	10	14	-	-	24
39	1966	-	-	-	-	-	-	-	1	11	-	-	12
39	1965	-	-	-	-	-	-	-	6	16	-	-	22
35 à 39		-	-	-	-	-	-	-	209	87	1	-	297
>= 40		-	-	-	-	-	-	-	12	158	37	2	209

# Divorces en 2005

## Nombre de divorces d'après l'âge de la divorcée et la durée du mariage dissous - suite

### Région wallonne

Durée du mariage	Année du mariage	Moins de 20 ans	De 20 à 24 ans	De 25 à 29 ans	De 30 à 34 ans	De 35 à 39 ans	De 40 à 44 ans	De 45 à 49 ans	De 50 à 59 ans	De 60 à 69 ans	De 70 à 79 ans	80 ans et plus	Total
Total		2	172	918	1673	1971	1965	1464	1290	249	50	5	9759
1	2004	1	3	7	7	3	-	-	1	-	-	-	22
1	2003	1	8	9	9	4	3	3	1	-	-	-	38
2	2003	-	10	23	17	14	10	7	4	1	-	-	86
2	2002	-	34	119	50	34	22	16	7	-	-	-	282
3	2002	-	23	63	46	29	18	16	5	-	-	-	200
3	2001	-	31	89	43	35	20	9	5	1	1	-	234
4	2001	-	16	73	46	29	12	6	10	-	-	-	192
4	2000	-	16	77	76	32	26	16	11	1	-	-	255
< 5		2	145	469	301	183	113	74	45	3	1	-	1336
5	2000	-	16	66	63	32	20	17	11	1	-	-	226
5	1999	-	7	77	69	27	30	14	8	1	-	-	233
6	1999	-	1	43	73	26	24	14	18	3	-	-	202
6	1998	-	2	54	94	48	17	18	12	2	-	-	247
7	1998	-	-	53	74	28	25	9	11	1	-	-	201
7	1997	-	-	41	83	45	33	18	2	1	-	-	223
8	1997	-	1	20	79	53	20	12	8	1	-	-	194
8	1996	-	-	30	72	56	26	14	12	1	-	-	211
9	1996	-	-	15	63	50	32	9	14	3	-	-	186
9	1995	-	-	25	88	53	23	11	15	2	-	-	217
5 à 9		-	27	424	758	418	250	136	111	16	-	-	2140
10	1995	-	-	6	75	66	20	18	11	4	-	-	200
10	1994	-	-	7	86	74	29	15	8	2	1	-	222
11	1994	-	-	6	50	52	30	8	9	2	-	-	157
11	1993	-	-	3	79	73	40	13	16	-	-	-	224
12	1993	-	-	1	50	65	29	18	14	-	-	-	177
12	1992	-	-	-	64	94	29	10	12	-	-	-	209
13	1992	-	-	-	43	69	38	12	14	1	-	-	177
13	1991	-	-	2	40	83	35	15	14	-	-	-	189
14	1991	-	-	-	31	76	29	20	9	4	-	-	169
14	1990	-	-	-	34	95	49	16	16	1	1	-	212
10 à 14		-	-	25	552	747	328	145	123	14	2	-	1936
15	1990	-	-	-	12	69	36	16	10	5	-	-	148
15	1989	-	-	-	13	88	60	22	13	2	1	-	199
16	1989	-	-	-	16	61	55	12	5	4	1	-	154
16	1988	-	-	-	12	69	57	14	13	1	-	-	166
17	1988	-	-	-	5	43	61	16	11	1	-	-	137
17	1987	-	-	-	-	63	59	13	5	2	-	-	142
18	1987	-	-	-	1	54	59	20	12	1	1	-	148
18	1986	-	-	-	2	46	65	14	7	3	-	-	137
19	1986	-	-	-	1	26	60	23	5	2	-	-	117
19	1985	-	-	-	-	44	75	26	11	1	2	-	159
15 à 19		-	-	-	62	563	587	176	92	22	5	-	1507
20	1985	-	-	-	-	20	67	20	12	1	1	-	121

## Nombre de divorces d'après l'âge de la divorcée et la durée du mariage dissous - suite et fin

Durée du mariage	Année du mariage	Moins de 20 ans	De 20 à 24 ans	De 25 à 29 ans	De 30 à 34 ans	De 35 à 39 ans	De 40 à 44 ans	De 45 à 49 ans	De 50 à 59 ans	De 60 à 69 ans	De 70 à 79 ans	80 ans et plus	Total
20	1984	-	-	-	-	13	74	30	12	-	-	-	129
21	1984	-	-	-	-	9	55	23	15	-	-	-	102
21	1983	-	-	-	-	10	80	31	12	1	-	-	134
22	1983	-	-	-	-	4	54	21	8	-	-	-	87
22	1982	-	-	-	-	3	70	43	7	2	-	-	125
23	1982	-	-	-	-	-	47	46	10	3	1	-	107
23	1981	-	-	-	-	-	64	61	14	-	-	-	139
24	1981	-	-	-	-	-	39	38	6	-	-	-	83
24	1980	-	-	-	-	-	46	62	11	1	-	-	120
20 à 24		-	-	-	-	59	596	375	107	8	2	-	1147
25	1980	-	-	-	-	1	25	54	17	1	-	-	98
25	1979	-	-	-	-	-	24	57	18	-	-	-	99
26	1979	-	-	-	-	-	10	65	18	1	-	-	94
26	1978	-	-	-	-	-	11	69	14	-	-	-	94
27	1978	-	-	-	-	-	8	40	16	3	1	-	68
27	1977	-	-	-	-	-	7	67	26	2	-	-	102
28	1977	-	-	-	-	-	2	46	25	3	-	-	76
28	1976	-	-	-	-	-	2	44	39	1	-	-	86
29	1976	-	-	-	-	-	1	30	30	1	-	-	62
29	1975	-	-	-	-	-	1	30	36	1	-	-	68
25 à 29		-	-	-	-	1	91	502	239	13	1	-	847
30	1975	-	-	-	-	-	-	13	40	2	-	-	55
30	1974	-	-	-	-	-	-	17	42	2	-	-	61
31	1974	-	-	-	-	-	-	7	36	2	-	-	45
31	1973	-	-	-	-	-	-	7	45	4	-	-	56
32	1973	-	-	-	-	-	-	6	34	1	-	-	41
32	1972	-	-	-	-	-	-	6	60	3	1	-	70
33	1972	-	-	-	-	-	-	-	43	2	1	-	46
33	1971	-	-	-	-	-	-	-	38	-	-	-	38
34	1971	-	-	-	-	-	-	-	28	1	-	-	29
34	1970	-	-	-	-	-	-	-	30	2	1	-	33
30 à 34		-	-	-	-	-	-	56	396	19	3	-	474
35	1970	-	-	-	-	-	-	-	29	3	-	-	32
35	1969	-	-	-	-	-	-	-	23	3	1	-	27
36	1969	-	-	-	-	-	-	-	15	2	1	1	19
36	1968	-	-	-	-	-	-	-	24	6	-	-	30
37	1968	-	-	-	-	-	-	-	12	7	-	-	19
37	1967	-	-	-	-	-	-	-	17	4	-	-	21
38	1967	-	-	-	-	-	-	-	9	2	-	-	11
38	1966	-	-	-	-	-	-	-	11	7	1	-	19
39	1966	-	-	-	-	-	-	-	10	1	-	-	11
39	1965	-	-	-	-	-	-	-	6	7	-	-	13
35 à 39		-	-	-	-	-	-	-	156	42	3	1	202
>= 40		-	-	-	-	-	-	-	21	112	33	4	170

# Divorces en 2005

## Nombre de divorces d'après l'âge du divorcé et la durée du mariage dissous en Belgique

Durée du mariage	Année du mariage	Moins de 20 ans	De 20 à 24 ans	De 25 à 29 ans	De 30 à 34 ans	De 35 à 39 ans	De 40 à 44 ans	De 45 à 49 ans	De 50 à 59 ans	De 60 à 69 ans	De 70 à 79 ans	80 ans et plus	Total
Total		1	240	1926	4568	6275	6229	5052	5005	1278	237	29	30840
1	2004	-	5	23	13	11	3	4	4	-	-	1	64
1	2003	-	14	45	42	17	15	3	7	2	-	-	145
2	2003	-	27	83	80	51	38	23	20	4	1	-	327
2	2002	-	62	318	300	161	97	52	42	5	2	1	1040
3	2002	-	39	206	230	126	86	53	34	10	-	1	785
3	2001	-	34	218	254	153	82	50	35	10	1	1	838
4	2001	1	22	188	229	145	80	42	34	6	-	-	747
4	2000	-	19	188	266	138	106	55	44	10	2	-	828
< 5		1	223	1286	1441	828	542	303	241	51	6	4	4926
5	2000	-	5	154	267	131	95	52	46	8	1	-	759
5	1999	-	11	119	315	153	87	47	46	11	-	-	789
6	1999	-	1	71	222	160	88	61	58	12	2	-	675
6	1998	-	-	86	275	189	94	56	43	12	2	-	757
7	1998	-	-	43	203	157	95	60	42	10	2	-	612
7	1997	-	-	57	278	199	83	64	51	11	2	-	745
8	1997	-	-	34	207	185	88	45	43	14	3	-	619
8	1996	-	-	25	191	206	118	60	52	13	5	-	670
9	1996	-	-	15	176	216	98	57	49	7	2	-	620
9	1995	-	-	18	199	221	109	51	61	15	3	-	677
5 à 9		-	17	622	2333	1817	955	553	491	113	22	-	6923
10	1995	-	-	10	130	237	104	70	40	15	1	-	607
10	1994	-	-	3	151	260	122	65	46	13	3	-	663
11	1994	-	-	1	107	206	92	51	39	8	1	-	505
11	1993	-	-	2	111	258	134	65	53	15	1	-	639
12	1993	-	-	1	75	246	100	53	38	18	1	-	532
12	1992	-	-	-	90	280	144	57	56	9	-	1	637
13	1992	-	-	1	38	276	161	42	44	14	1	-	577
13	1991	-	-	-	27	294	156	60	51	12	3	-	603
14	1991	-	-	-	25	214	166	62	41	6	3	-	517
14	1990	-	-	-	21	282	183	84	51	9	1	1	632
10 à 14		-	-	18	775	2553	1362	609	459	119	15	2	5912
15	1990	-	-	-	9	187	199	66	43	12	4	-	520
15	1989	-	-	-	3	198	242	75	51	17	2	-	588
16	1989	-	-	-	3	155	199	75	54	11	1	-	498
16	1988	-	-	-	-	155	221	82	44	8	1	-	511
17	1988	-	-	-	3	92	211	86	46	4	2	-	444
17	1987	-	-	-	1	84	247	79	35	7	2	-	455
18	1987	-	-	-	-	63	211	93	54	4	2	1	428
18	1986	-	-	-	-	55	224	83	36	3	1	-	402
19	1986	-	-	-	-	30	208	89	43	10	2	-	382
19	1985	-	-	-	-	24	230	128	48	20	1	1	452
15 à 19		-	-	-	19	1043	2192	856	454	96	18	2	4680
20	1985	-	-	-	-	10	168	109	50	6	4	-	347
20	1984	-	-	-	-	13	210	117	48	12	2	-	402
21	1984	-	-	-	-	4	139	141	46	8	-	-	338

## Nombre de divorces d'après l'âge du divorcé et la durée du mariage dissous en Belgique - suite

Durée du mariage	Année du mariage	Moins de 20 ans	De 20 à 24 ans	De 25 à 29 ans	De 30 à 34 ans	De 35 à 39 ans	De 40 à 44 ans	De 45 à 49 ans	De 50 à 59 ans	De 60 à 69 ans	De 70 à 79 ans	80 ans et plus	Total
21	1983	-	-	-	-	3	161	154	48	5	3	1	375
22	1983	-	-	-	-	1	119	140	42	8	-	-	310
22	1982	-	-	-	-	1	133	173	58	7	2	1	375
23	1982	-	-	-	-	-	72	190	63	7	2	-	334
23	1981	-	-	-	-	-	58	230	75	14	2	-	379
24	1981	-	-	-	-	-	49	180	63	4	-	-	296
24	1980	-	-	-	-	-	30	217	79	12	1	-	339
20 à 24		-	-	-	-	32	1139	1651	572	83	16	2	3495
25	1980	-	-	-	-	1	12	194	82	4	-	-	293
25	1979	-	-	-	-	-	15	175	111	10	1	-	312
26	1979	-	-	-	-	1	3	130	94	7	1	-	236
26	1978	-	-	-	-	-	2	158	96	7	2	-	265
27	1978	-	-	-	-	-	3	85	126	7	3	-	224
27	1977	-	-	-	-	-	2	119	145	9	1	-	276
28	1977	-	-	-	-	-	-	65	132	8	1	-	206
28	1976	-	-	-	-	-	2	74	176	8	2	-	262
29	1976	-	-	-	-	-	-	30	165	6	3	1	205
29	1975	-	-	-	-	-	-	33	167	5	1	2	208
25 à 29		-	-	-	-	2	39	1063	1294	71	15	3	2487
30	1975	-	-	-	-	-	-	4	157	8	-	-	169
30	1974	-	-	-	-	-	-	3	156	12	3	-	174
31	1974	-	-	-	-	-	-	4	127	7	3	-	141
31	1973	-	-	-	-	-	-	4	135	15	1	-	155
32	1973	-	-	-	-	-	-	1	117	10	2	-	130
32	1972	-	-	-	-	-	-	-	150	8	1	-	159
33	1972	-	-	-	-	-	-	1	103	8	1	-	113
33	1971	-	-	-	-	-	-	-	88	17	-	-	105
34	1971	-	-	-	-	-	-	-	76	10	-	-	86
34	1970	-	-	-	-	-	-	-	70	22	2	-	94
30 à 34		-	-	-	-	-	-	17	1179	117	13	-	1326
35	1970	-	-	-	-	-	-	-	64	13	-	-	77
35	1969	-	-	-	-	-	-	-	56	32	1	-	89
36	1969	-	-	-	-	-	-	-	33	28	2	-	63
36	1968	-	-	-	-	-	-	-	44	33	1	-	78
37	1968	-	-	-	-	-	-	-	35	29	2	-	66
37	1967	-	-	-	-	-	-	-	27	38	3	-	68
38	1967	-	-	-	-	-	-	-	18	25	-	-	43
38	1966	-	-	-	-	-	-	-	18	37	1	-	56
39	1966	-	-	-	-	-	-	-	6	24	1	-	31
39	1965	-	-	-	-	-	-	-	4	38	1	1	44
35 à 39		-	-	-	-	-	-	-	305	297	12	1	615
>= 40		-	-	-	-	-	-	-	10	331	120	15	476

## Divorces en 2005

### Nombre de divorces d'après l'âge du divorcé et la durée du mariage dissous en Région Bruxelles-Capitale

Durée du mariage	Année du mariage	De 20 à 24 ans	De 25 à 29 ans	De 30 à 34 ans	De 35 à 39 ans	De 40 à 44 ans	De 45 à 49 ans	De 50 à 59 ans	De 60 à 69 ans	De 70 à 79 ans	80 ans et plus	Total
Total		122	601	916	1055	938	793	893	308	56	9	5691
1	2004	-	7	4	2	-	3	-	-	-	-	16
1	2003	8	16	17	9	5	-	3	1	-	-	59
2	2003	18	34	28	19	12	8	2	1	-	-	122
2	2002	24	93	89	46	29	9	12	1	-	-	303
3	2002	21	60	64	44	33	14	12	2	-	-	250
3	2001	16	70	59	40	31	8	9	3	-	-	236
4	2001	15	71	52	43	26	17	5	1	-	-	230
4	2000	8	54	68	41	27	14	12	2	-	-	226
< 5		110	409	383	246	167	73	56	12	-	-	1456
5	2000	3	39	64	34	23	14	8	5	-	-	190
5	1999	9	32	66	40	22	14	8	3	-	-	194
6	1999	-	22	55	39	19	14	22	3	-	-	174
6	1998	-	31	52	36	18	10	12	4	-	-	163
7	1998	-	14	30	31	23	13	9	3	-	-	123
7	1997	-	18	52	42	16	18	12	3	-	-	161
8	1997	-	8	32	28	19	5	13	3	-	-	108
8	1996	-	12	28	39	28	8	7	5	1	-	128
9	1996	-	3	22	45	19	11	8	3	-	-	111
9	1995	-	7	24	40	21	10	14	4	1	-	121
5 à 9		12	186	425	374	208	117	113	36	2	-	1473
10	1995	-	1	16	25	13	12	6	5	-	-	78
10	1994	-	1	21	38	25	8	11	1	1	-	106
11	1994	-	-	13	30	15	7	8	4	-	-	77
11	1993	-	2	20	33	17	14	9	3	-	-	98
12	1993	-	1	7	29	17	14	7	5	-	-	80
12	1992	-	-	12	42	27	13	15	2	-	-	111
13	1992	-	1	2	31	35	9	7	3	1	-	89
13	1991	-	-	3	37	29	22	12	5	1	-	109
14	1991	-	-	4	22	24	9	10	-	-	-	69
14	1990	-	-	4	28	25	20	4	1	-	-	82
10 à 14		-	6	102	315	227	128	89	29	3	-	899
15	1990	-	-	1	23	22	12	7	1	1	-	67
15	1989	-	-	2	19	29	22	9	5	1	-	87
16	1989	-	-	1	17	20	22	13	3	-	-	76
16	1988	-	-	-	14	27	15	14	-	1	-	71
17	1988	-	-	1	10	22	17	11	-	-	-	61
17	1987	-	-	1	6	27	19	3	2	-	-	58
18	1987	-	-	-	9	20	20	11	-	-	-	60
18	1986	-	-	-	4	22	13	6	-	-	-	45
19	1986	-	-	-	7	11	16	9	3	-	-	46
19	1985	-	-	-	2	26	29	16	6	-	-	79
15 à 19		-	-	6	111	226	185	99	20	3	-	650
20	1985	-	-	-	3	9	23	11	2	1	-	49
20	1984	-	-	-	1	17	18	7	3	1	-	47

**Nombre de divorces d'après l'âge du divorcé et la durée du mariage dissous en Région  
Bruxelles-Capitale - suite**

Durée du mariage	Année du mariage	De 20 à 24 ans	De 25 à 29 ans	De 30 à 34 ans	De 35 à 39 ans	De 40 à 44 ans	De 45 à 49 ans	De 50 à 59 ans	De 60 à 69 ans	De 70 à 79 ans	80 ans et plus	Total
21	1984	-	-	-	-	9	15	13	2	-	-	39
21	1983	-	-	-	1	14	22	5	2	-	-	44
22	1983	-	-	-	1	14	20	9	4	-	-	48
22	1982	-	-	-	1	19	19	12	2	-	-	53
23	1982	-	-	-	-	6	21	16	1	1	-	45
23	1981	-	-	-	-	4	18	12	3	-	-	37
24	1981	-	-	-	-	7	28	12	1	-	-	48
24	1980	-	-	-	-	4	16	15	5	-	-	40
20 à 24		-	-	-	7	103	200	112	25	3	-	450
25	1980	-	-	-	1	1	11	16	1	-	-	30
25	1979	-	-	-	-	3	15	18	2	-	-	38
26	1979	-	-	-	1	-	13	17	2	1	-	34
26	1978	-	-	-	-	1	21	20	2	1	-	45
27	1978	-	-	-	-	-	4	25	3	-	-	32
27	1977	-	-	-	-	1	7	23	5	-	-	36
28	1977	-	-	-	-	-	4	18	2	1	-	25
28	1976	-	-	-	-	1	10	31	5	1	-	48
29	1976	-	-	-	-	-	-	17	2	1	1	21
29	1975	-	-	-	-	-	2	23	2	-	2	29
25 à 29		-	-	-	2	7	87	208	26	5	3	338
30	1975	-	-	-	-	-	1	19	4	-	-	24
30	1974	-	-	-	-	-	-	17	5	1	-	23
31	1974	-	-	-	-	-	1	23	4	2	-	30
31	1973	-	-	-	-	-	-	19	5	1	-	25
32	1973	-	-	-	-	-	-	18	3	-	-	21
32	1972	-	-	-	-	-	-	24	3	-	-	27
33	1972	-	-	-	-	-	1	14	2	-	-	17
33	1971	-	-	-	-	-	-	12	3	-	-	15
34	1971	-	-	-	-	-	-	14	2	-	-	16
34	1970	-	-	-	-	-	-	10	3	1	-	14
30 à 34		-	-	-	-	-	3	170	34	5	-	212
35	1970	-	-	-	-	-	-	6	6	-	-	12
35	1969	-	-	-	-	-	-	8	6	-	-	14
36	1969	-	-	-	-	-	-	4	6	-	-	10
36	1968	-	-	-	-	-	-	8	8	1	-	17
37	1968	-	-	-	-	-	-	5	4	-	-	9
37	1967	-	-	-	-	-	-	7	7	2	-	16
38	1967	-	-	-	-	-	-	2	6	-	-	8
38	1966	-	-	-	-	-	-	5	7	1	-	13
39	1966	-	-	-	-	-	-	-	7	1	-	8
39	1965	-	-	-	-	-	-	-	9	-	-	9
35 à 39		-	-	-	-	-	-	45	66	5	-	116
>= 40		-	-	-	-	-	-	1	60	30	6	97

## Divorces en 2005

### Nombre de divorces d'après l'âge du divorcé et la durée du mariage dissous en Région Flamande

Durée du mariage	Année du mariage	Moins de 20 ans	De 20 à 24 ans	De 25 à 29 ans	De 30 à 34 ans	De 35 à 39 ans	De 40 à 44 ans	De 45 à 49 ans	De 50 à 59 ans	De 60 à 69 ans	De 70 à 79 ans	80 ans et plus	Total
Total		1	81	802	2232	3351	3279	2627	2353	571	85	8	15390
1	2004	-	5	6	3	5	3	-	3	-	-	1	26
1	2003	-	3	17	15	3	7	3	-	-	-	-	48
2	2003	-	6	29	30	22	11	10	9	1	1	-	119
2	2002	-	26	141	135	66	36	30	19	-	1	1	455
3	2002	-	11	96	107	53	28	23	10	6	-	1	335
3	2001	-	13	83	118	78	26	30	15	4	1	-	368
4	2001	1	5	66	112	66	35	17	20	3	-	-	325
4	2000	-	8	80	111	56	42	23	21	4	2	-	347
< 5		1	78	525	648	369	214	156	115	20	5	3	2134
5	2000	-	2	72	130	56	38	22	22	1	-	-	343
5	1999	-	1	56	147	71	35	20	25	7	-	-	362
6	1999	-	-	33	98	76	42	27	18	5	-	-	299
6	1998	-	-	35	131	85	45	28	19	3	1	-	347
7	1998	-	-	11	106	82	40	29	16	2	2	-	288
7	1997	-	-	21	152	98	38	24	23	4	1	-	361
8	1997	-	-	18	117	94	44	17	17	9	1	-	317
8	1996	-	-	9	97	105	54	33	25	6	2	-	331
9	1996	-	-	6	104	119	45	26	21	1	1	-	323
9	1995	-	-	7	102	119	55	19	29	6	2	-	339
5 à 9		-	3	268	1184	905	436	245	215	44	10	-	3310
10	1995	-	-	7	73	140	57	32	16	4	-	-	329
10	1994	-	-	1	79	132	58	36	25	4	-	-	335
11	1994	-	-	1	58	120	44	29	18	1	-	-	271
11	1993	-	-	-	53	143	69	22	23	7	-	-	317
12	1993	-	-	-	44	140	46	24	14	6	1	-	275
12	1992	-	-	-	39	156	64	29	26	3	-	-	317
13	1992	-	-	-	19	166	82	19	20	5	-	-	311
13	1991	-	-	-	11	165	80	23	20	6	-	-	305
14	1991	-	-	-	12	128	88	34	12	2	3	-	279
14	1990	-	-	-	8	159	98	41	26	5	-	1	338
10 à 14		-	-	9	396	1449	686	289	200	43	4	1	3077
15	1990	-	-	-	4	122	121	28	26	3	1	-	305
15	1989	-	-	-	-	113	134	27	21	7	-	-	302
16	1989	-	-	-	-	89	114	36	26	3	-	-	268
16	1988	-	-	-	-	88	125	38	19	4	-	-	274
17	1988	-	-	-	-	60	127	37	17	4	1	-	246
17	1987	-	-	-	-	52	143	37	19	3	1	-	255
18	1987	-	-	-	-	32	122	38	26	2	-	-	220
18	1986	-	-	-	-	31	123	46	17	3	-	-	220
19	1986	-	-	-	-	13	127	54	22	3	-	-	219
19	1985	-	-	-	-	11	119	59	16	7	1	1	214
15 à 19		-	-	-	4	611	1255	400	209	39	4	1	2523
20	1985	-	-	-	-	3	105	51	15	2	1	-	177
20	1984	-	-	-	-	8	132	60	22	4	-	-	226
21	1984	-	-	-	-	4	84	89	17	3	-	-	197

## Nombre de divorces d'après l'âge du divorcé et la durée du mariage dissous en Région Flamande- suite

Durée du mariage	Année du mariage	Moins de 20 ans	De 20 à 24 ans	De 25 à 29 ans	De 30 à 34 ans	De 35 à 39 ans	De 40 à 44 ans	De 45 à 49 ans	De 50 à 59 ans	De 60 à 69 ans	De 70 à 79 ans	80 ans et plus	Total
21	1983	-	-	-	-	2	96	71	26	1	1	-	197
22	1983	-	-	-	-	-	73	75	23	4	-	-	175
22	1982	-	-	-	-	-	64	101	25	4	2	1	197
23	1982	-	-	-	-	-	47	109	22	4	-	-	182
23	1981	-	-	-	-	-	32	131	32	7	1	-	203
24	1981	-	-	-	-	-	25	107	30	3	-	-	165
24	1980	-	-	-	-	-	14	124	35	5	1	-	179
20 à 24		-	-	-	-	17	672	918	247	37	6	1	1898
25	1980	-	-	-	-	-	4	126	33	2	-	-	165
25	1979	-	-	-	-	-	6	110	51	7	1	-	175
26	1979	-	-	-	-	-	3	65	39	1	-	-	108
26	1978	-	-	-	-	-	-	78	43	4	1	-	126
27	1978	-	-	-	-	-	2	56	64	-	2	-	124
27	1977	-	-	-	-	-	-	60	75	2	1	-	138
28	1977	-	-	-	-	-	-	36	68	1	-	-	105
28	1976	-	-	-	-	-	1	40	86	1	-	-	128
29	1976	-	-	-	-	-	-	22	96	3	1	-	122
29	1975	-	-	-	-	-	-	21	88	2	-	-	111
25 à 29		-	-	-	-	-	16	614	643	23	6	-	1302
30	1975	-	-	-	-	-	-	2	85	3	-	-	90
30	1974	-	-	-	-	-	-	-	88	1	1	-	90
31	1974	-	-	-	-	-	-	1	65	-	-	-	66
31	1973	-	-	-	-	-	-	2	65	7	-	-	74
32	1973	-	-	-	-	-	-	-	61	6	1	-	68
32	1972	-	-	-	-	-	-	-	60	2	-	-	62
33	1972	-	-	-	-	-	-	-	46	4	-	-	50
33	1971	-	-	-	-	-	-	-	42	10	-	-	52
34	1971	-	-	-	-	-	-	-	35	6	-	-	41
34	1970	-	-	-	-	-	-	-	34	13	-	-	47
30 à 34		-	-	-	-	-	-	5	581	52	2	-	640
35	1970	-	-	-	-	-	-	-	27	6	-	-	33
35	1969	-	-	-	-	-	-	-	30	18	-	-	48
36	1969	-	-	-	-	-	-	-	19	13	2	-	34
36	1968	-	-	-	-	-	-	-	15	16	-	-	31
37	1968	-	-	-	-	-	-	-	20	18	-	-	38
37	1967	-	-	-	-	-	-	-	11	19	1	-	31
38	1967	-	-	-	-	-	-	-	10	14	-	-	24
38	1966	-	-	-	-	-	-	-	4	20	-	-	24
39	1966	-	-	-	-	-	-	-	2	10	-	-	12
39	1965	-	-	-	-	-	-	-	1	21	-	-	22
35 à 39		-	-	-	-	-	-	-	139	155	3	-	297
>= 40		-	-	-	-	-	-	-	4	158	45	2	209

## Divorces en 2005

### Nombre de divorces d'après l'âge du divorcé et la durée du mariage dissous en Région Wallonne

Durée du mariage	Année du mariage	De 20 à 24 ans	De 25 à 29 ans	De 30 à 34 ans	De 35 à 39 ans	De 40 à 44 ans	De 45 à 49 ans	De 50 à 59 ans	De 60 à 69 ans	De 70 à 79 ans	80 ans et plus	Total
Total		37	523	1420	1869	2012	1632	1759	399	96	12	9759
1	2004	-	10	6	4	-	1	1	-	-	-	22
1	2003	3	12	10	5	3	-	4	1	-	-	38
2	2003	3	20	22	10	15	5	9	2	-	-	86
2	2002	12	84	76	49	32	13	11	4	1	-	282
3	2002	7	50	59	29	25	16	12	2	-	-	200
3	2001	5	65	77	35	25	12	11	3	-	1	234
4	2001	2	51	65	36	19	8	9	2	-	-	192
4	2000	3	54	87	41	37	18	11	4	-	-	255
< 5		35	352	410	213	161	74	70	19	1	1	1336
5	2000	-	43	73	41	34	16	16	2	1	-	226
5	1999	1	31	102	42	30	13	13	1	-	-	233
6	1999	1	16	69	45	27	20	18	4	2	-	202
6	1998	-	20	92	68	31	18	12	5	1	-	247
7	1998	-	18	67	44	32	18	17	5	-	-	201
7	1997	-	18	74	59	29	22	16	4	1	-	223
8	1997	-	8	58	63	25	23	13	2	2	-	194
8	1996	-	4	66	62	36	19	20	2	2	-	211
9	1996	-	6	50	52	34	20	20	3	1	-	186
9	1995	-	4	73	62	33	22	18	5	-	-	217
5 à 9		2	168	724	538	311	191	163	33	10	-	2140
10	1995	-	2	41	72	34	26	18	6	1	-	200
10	1994	-	1	51	90	39	21	10	8	2	-	222
11	1994	-	-	36	56	33	15	13	3	1	-	157
11	1993	-	-	38	82	48	29	21	5	1	-	224
12	1993	-	-	24	77	37	15	17	7	-	-	177
12	1992	-	-	39	82	53	15	15	4	-	1	209
13	1992	-	-	17	79	44	14	17	6	-	-	177
13	1991	-	-	13	92	47	15	19	1	2	-	189
14	1991	-	-	9	64	54	19	19	4	-	-	169
14	1990	-	-	9	95	60	23	21	3	1	-	212
10 à 14		-	3	277	789	449	192	170	47	8	1	1936
15	1990	-	-	4	42	56	26	10	8	2	-	148
15	1989	-	-	1	66	79	26	21	5	1	-	199
16	1989	-	-	2	49	65	17	15	5	1	-	154
16	1988	-	-	-	53	69	29	11	4	-	-	166
17	1988	-	-	2	22	62	32	18	-	1	-	137
17	1987	-	-	-	26	77	23	13	2	1	-	142
18	1987	-	-	-	22	69	35	17	2	2	1	148
18	1986	-	-	-	20	79	24	13	-	1	-	137
19	1986	-	-	-	10	70	19	12	4	2	-	117
19	1985	-	-	-	11	85	40	16	7	-	-	159
15 à 19		-	-	9	321	711	271	146	37	11	1	1507
20	1985	-	-	-	4	54	35	24	2	2	-	121
20	1984	-	-	-	4	61	39	19	5	1	-	129
21	1984	-	-	-	-	46	37	16	3	-	-	102

**Nombre de divorces d'après l'âge du divorcé et la durée du mariage dissous en Région Wallonne - suite**

Durée du mariage	Année du mariage	De 20 à 24 ans	De 25 à 29 ans	De 30 à 34 ans	De 35 à 39 ans	De 40 à 44 ans	De 45 à 49 ans	De 50 à 59 ans	De 60 à 69 ans	De 70 à 79 ans	80 ans et plus	Total
21	1983	-	-	-	-	51	61	17	2	2	1	134
22	1983	-	-	-	-	32	45	10	-	-	-	87
22	1982	-	-	-	-	50	53	21	1	-	-	125
23	1982	-	-	-	-	19	60	25	2	1	-	107
23	1981	-	-	-	-	22	81	31	4	1	-	139
24	1981	-	-	-	-	17	45	21	-	-	-	83
24	1980	-	-	-	-	12	77	29	2	-	-	120
20 à 24		-	-	-	8	364	533	213	21	7	1	1147
25	1980	-	-	-	-	7	57	33	1	-	-	98
25	1979	-	-	-	-	6	50	42	1	-	-	99
26	1979	-	-	-	-	-	52	38	4	-	-	94
26	1978	-	-	-	-	1	59	33	1	-	-	94
27	1978	-	-	-	-	1	25	37	4	1	-	68
27	1977	-	-	-	-	1	52	47	2	-	-	102
28	1977	-	-	-	-	-	25	46	5	-	-	76
28	1976	-	-	-	-	-	24	59	2	1	-	86
29	1976	-	-	-	-	-	8	52	1	1	-	62
29	1975	-	-	-	-	-	10	56	1	1	-	68
25 à 29		-	-	-	-	16	362	443	22	4	-	847
30	1975	-	-	-	-	-	1	53	1	-	-	55
30	1974	-	-	-	-	-	3	51	6	1	-	61
31	1974	-	-	-	-	-	2	39	3	1	-	45
31	1973	-	-	-	-	-	2	51	3	-	-	56
32	1973	-	-	-	-	-	1	38	1	1	-	41
32	1972	-	-	-	-	-	-	66	3	1	-	70
33	1972	-	-	-	-	-	-	43	2	1	-	46
33	1971	-	-	-	-	-	-	34	4	-	-	38
34	1971	-	-	-	-	-	-	27	2	-	-	29
34	1970	-	-	-	-	-	-	26	6	1	-	33
30 à 34		-	-	-	-	-	9	428	31	6	-	474
35	1970	-	-	-	-	-	-	31	1	-	-	32
35	1969	-	-	-	-	-	-	18	8	1	-	27
36	1969	-	-	-	-	-	-	10	9	-	-	19
36	1968	-	-	-	-	-	-	21	9	-	-	30
37	1968	-	-	-	-	-	-	10	7	2	-	19
37	1967	-	-	-	-	-	-	9	12	-	-	21
38	1967	-	-	-	-	-	-	6	5	-	-	11
38	1966	-	-	-	-	-	-	9	10	-	-	19
39	1966	-	-	-	-	-	-	4	7	-	-	11
39	1965	-	-	-	-	-	-	3	8	1	1	13
35 à 39		-	-	-	-	-	-	121	76	4	1	202
>= 40		-	-	-	-	-	-	5	113	45	7	170

## Divorces en 2005

### Nombre de divorces d'après l'année de naissance, l'âge et le sexe des divorcés

#### Belgique

Age en années révolues	Année de naissance	Hommes	Femmes
<b>TG</b>	<b>TG</b>	30840	30840
17 ans	1988	-	1
18 ans	1987	1	-
18 ans	1986	-	2
19 ans	1986	-	1
19 ans	1985	-	6
moins de 20 ans	<b>TG</b>	1	10
20 ans	1985	1	7
20 ans	1984	3	21
21 ans	1984	5	35
21 ans	1983	5	49
22 ans	1983	12	67
22 ans	1982	20	87
23 ans	1982	30	98
23 ans	1981	33	119
24 ans	1981	59	168
24 ans	1980	72	179
20 à 24 ans	<b>TG</b>	240	830
25 ans	1980	99	216
25 ans	1979	94	248
26 ans	1979	134	241
26 ans	1978	152	302
27 ans	1978	173	301
27 ans	1977	207	294
28 ans	1977	224	367
28 ans	1976	267	380
29 ans	1976	275	384
29 ans	1975	301	459
25 à 29 ans	<b>TG</b>	1926	3192
30 ans	1975	335	442
30 ans	1974	370	470
31 ans	1974	385	496
31 ans	1973	410	500
32 ans	1973	425	508
32 ans	1972	442	578
33 ans	1972	526	544

## Nombre de divorces d'après l'année de naissance, l'âge et le sexe des divorcés

Age en années révolues	Année de naissance	Hommes	Femmes
33 ans	1971	549	644
34 ans	1971	548	597
34 ans	1970	578	607
<b>30 à 34 ans</b>	<b>TG</b>	<b>4568</b>	<b>5386</b>
35 ans	1970	605	671
35 ans	1969	592	596
36 ans	1969	605	668
36 ans	1968	585	646
37 ans	1968	610	647
37 ans	1967	632	638
38 ans	1967	663	640
38 ans	1966	663	659
39 ans	1966	640	650
39 ans	1965	680	629
<b>35 à 39 ans</b>	<b>TG</b>	<b>6275</b>	<b>6444</b>
40 ans	1965	642	638
40 ans	1964	643	633
41 ans	1964	632	641
41 ans	1963	685	597
42 ans	1963	664	576
42 ans	1962	612	548
43 ans	1962	611	594
43 ans	1961	578	602
44 ans	1961	590	548
44 ans	1960	572	561
<b>40 à 44 ans</b>	<b>TG</b>	<b>6229</b>	<b>5938</b>
45 ans	1960	602	523
45 ans	1959	544	487
46 ans	1959	563	484
46 ans	1958	548	452
47 ans	1958	516	433
47 ans	1957	468	425
48 ans	1957	466	423
48 ans	1956	434	375
49 ans	1956	469	406
49 ans	1955	442	330
<b>45 à 49 ans</b>	<b>TG</b>	<b>5052</b>	<b>4338</b>
50 ans	1955	394	368
50 ans	1954	384	305

## Divorces en 2005

### Nombre de divorces d'après l'année de naissance, l'âge et le sexe des divorcés

Age en années révolues	Année de naissance	Hommes	Femmes
51 ans	1954	379	312
51 ans	1953	291	246
52 ans	1953	350	220
52 ans	1952	312	228
53 ans	1952	313	224
53 ans	1951	269	229
54 ans	1951	268	187
54 ans	1950	250	183
<b>50 à 54 ans</b>	<b>TG</b>	<b>3210</b>	<b>2502</b>
55 ans	1950	233	164
55 ans	1949	202	176
56 ans	1949	224	143
56 ans	1948	173	148
57 ans	1948	198	133
57 ans	1947	177	123
58 ans	1947	169	101
58 ans	1946	160	110
59 ans	1946	145	86
59 ans	1945	114	71
<b>55 à 59 ans</b>	<b>TG</b>	<b>1795</b>	<b>1255</b>
60 ans	1945	117	71
60 ans	1944	102	78
61 ans	1944	101	77
61 ans	1943	97	60
62 ans	1943	79	54
62 ans	1942	74	58
63 ans	1942	68	52
63 ans	1941	56	50
64 ans	1941	78	35
64 ans	1940	63	37
<b>60 à 64 ans</b>	<b>TG</b>	<b>835</b>	<b>572</b>
65 ans	1940	92	33
65 ans	1939	63	22
66 ans	1939	46	29
66 ans	1938	46	28
67 ans	1938	46	28
67 ans	1937	36	30
68 ans	1937	33	14
68 ans	1936	26	15

## Nombre de divorces d'après l'année de naissance, l'âge et le sexe des divorcés

Age en années révolues	Année de naissance	Hommes	Femmes
69 ans	1936	32	17
69 ans	1935	23	17
65 à 69 ans	TG	443	233
70 ans	1935	22	12
70 ans	1934	17	11
71 ans	1934	18	13
71 ans	1933	23	12
72 ans	1933	18	8
72 ans	1932	20	6
73 ans	1932	18	7
73 ans	1931	19	10
74 ans	1931	15	6
74 ans	1930	10	9
70 à 74 ans	TG	180	94
75 ans	1930	9	10
75 ans	1929	4	3
76 ans	1929	7	2
76 ans	1928	13	6
77 ans	1928	7	3
77 ans	1927	5	3
78 ans	1927	6	1
78 ans	1926	-	2
79 ans	1926	3	4
79 ans	1925	3	1
75 à 79 ans	TG	57	35
80 ans	1924	1	1
81 ans	1924	4	1
81 ans	1923	2	1
82 ans	1923	1	2
82 ans	1922	3	-
83 ans	1922	1	1
83 ans	1921	3	2
84 ans	1921	2	-
84 ans	1920	4	1
80 à 84 ans	TG	21	9
85 ans et plus	MIN	8	2

## Divorces en 2005

### Nombre de divorces d'après l'année de naissance, l'âge et le sexe des divorcés

#### Région de Bruxelles-Capitale

Age en années révolues	Année de naissance	Hommes	Femmes
<b>TG</b>	<b>TG</b>	5691	5691
<b>18 ans</b>	<b>1986</b>	-	1
<b>19 ans</b>	<b>1986</b>	-	1
<b>19 ans</b>	<b>1985</b>	-	5
<b>moins de 20 ans</b>	<b>TG</b>	-	7
<b>20 ans</b>	<b>1985</b>	1	6
<b>20 ans</b>	<b>1984</b>	2	12
<b>21 ans</b>	<b>1984</b>	1	26
<b>21 ans</b>	<b>1983</b>	3	26
<b>22 ans</b>	<b>1983</b>	6	37
<b>22 ans</b>	<b>1982</b>	7	46
<b>23 ans</b>	<b>1982</b>	19	54
<b>23 ans</b>	<b>1981</b>	20	45
<b>24 ans</b>	<b>1981</b>	30	68
<b>24 ans</b>	<b>1980</b>	33	68
<b>20 à 24 ans</b>	<b>TG</b>	122	388
<b>25 ans</b>	<b>1980</b>	51	75
<b>25 ans</b>	<b>1979</b>	29	82
<b>26 ans</b>	<b>1979</b>	54	70
<b>26 ans</b>	<b>1978</b>	54	89
<b>27 ans</b>	<b>1978</b>	67	73
<b>27 ans</b>	<b>1977</b>	66	74
<b>28 ans</b>	<b>1977</b>	68	77
<b>28 ans</b>	<b>1976</b>	68	83
<b>29 ans</b>	<b>1976</b>	72	82
<b>29 ans</b>	<b>1975</b>	72	89
<b>25 à 29 ans</b>	<b>TG</b>	601	794
<b>30 ans</b>	<b>1975</b>	99	111
<b>30 ans</b>	<b>1974</b>	83	99
<b>31 ans</b>	<b>1974</b>	91	109
<b>31 ans</b>	<b>1973</b>	83	99
<b>32 ans</b>	<b>1973</b>	89	83
<b>32 ans</b>	<b>1972</b>	87	108
<b>33 ans</b>	<b>1972</b>	95	94
<b>33 ans</b>	<b>1971</b>	93	91
<b>34 ans</b>	<b>1971</b>	89	115
<b>34 ans</b>	<b>1970</b>	107	105

## Nombre de divorces d'après l'année de naissance, l'âge et le sexe des divorcés

Age en années révolues	Année de naissance	Hommes	Femmes
<b>30 à 34 ans</b>	<b>TG</b>	916	1014
35 ans	1970	126	108
35 ans	1969	103	91
36 ans	1969	104	101
36 ans	1968	98	109
37 ans	1968	104	88
37 ans	1967	100	100
38 ans	1967	100	101
38 ans	1966	115	103
39 ans	1966	99	112
39 ans	1965	106	88
<b>35 à 39 ans</b>	<b>TG</b>	1055	1001
40 ans	1965	109	93
40 ans	1964	101	85
41 ans	1964	96	102
41 ans	1963	90	78
42 ans	1963	96	73
42 ans	1962	95	81
43 ans	1962	91	76
43 ans	1961	77	81
44 ans	1961	80	93
44 ans	1960	103	78
<b>40 à 44 ans</b>	<b>TG</b>	938	840
45 ans	1960	103	84
45 ans	1959	82	81
46 ans	1959	76	68
46 ans	1958	84	76
47 ans	1958	78	79
47 ans	1957	65	62
48 ans	1957	88	72
48 ans	1956	67	64
49 ans	1956	77	64
49 ans	1955	73	52
<b>45 à 49 ans</b>	<b>TG</b>	793	702
50 ans	1955	69	78
50 ans	1954	63	41
51 ans	1954	66	59
51 ans	1953	50	47
52 ans	1953	42	44

## Divorces en 2005

### Nombre de divorces d'après l'année de naissance, l'âge et le sexe des divorcés

Age en années révolues	Année de naissance	Hommes	Femmes
52 ans	1952	58	53
53 ans	1952	57	44
53 ans	1951	40	42
54 ans	1951	55	34
54 ans	1950	37	45
50 à 54 ans	TG	537	487
55 ans	1950	48	29
55 ans	1949	41	34
56 ans	1949	41	26
56 ans	1948	43	22
57 ans	1948	38	29
57 ans	1947	38	31
58 ans	1947	28	23
58 ans	1946	32	25
59 ans	1946	24	18
59 ans	1945	23	10
55 à 59 ans	TG	356	247
60 ans	1945	28	14
60 ans	1944	27	17
61 ans	1944	29	21
61 ans	1943	25	19
62 ans	1943	12	11
62 ans	1942	13	13
63 ans	1942	19	14
63 ans	1941	17	10
64 ans	1941	17	14
64 ans	1940	11	9
60 à 64 ans	TG	198	142
65 ans	1940	25	8
65 ans	1939	18	6
66 ans	1939	11	3
66 ans	1938	14	5
67 ans	1938	11	4
67 ans	1937	6	3
68 ans	1937	3	-
68 ans	1936	4	4
69 ans	1936	10	4
69 ans	1935	8	3
65 à 69 ans	TG	110	40

## Nombre de divorces d'après l'année de naissance, l'âge et le sexe des divorcés

Age en années révolues	Année de naissance	Hommes	Femmes
70 ans	1935	4	1
70 ans	1934	1	1
71 ans	1934	4	2
71 ans	1933	7	3
72 ans	1933	1	-
72 ans	1932	6	3
73 ans	1932	3	1
73 ans	1931	5	-
74 ans	1931	5	3
74 ans	1930	4	-
<b>70 à 74 ans</b>	<b>TG</b>	<b>40</b>	<b>14</b>
75 ans	1930	1	5
75 ans	1929	2	1
76 ans	1929	1	-
76 ans	1928	4	2
77 ans	1928	3	1
77 ans	1927	2	-
78 ans	1927	2	1
78 ans	1926	-	1
79 ans	1925	1	-
<b>75 à 79 ans</b>	<b>TG</b>	<b>16</b>	<b>11</b>
81 ans	1924	1	-
81 ans	1923	1	-
82 ans	1923	1	1
82 ans	1922	1	-
83 ans	1922	-	1
83 ans	1921	1	2
84 ans	1920	1	-
<b>80 à 84 ans</b>	<b>TG</b>	<b>6</b>	<b>4</b>
<b>85 ans et plus</b>	<b>MIN</b>	<b>3</b>	<b>-</b>

## Divorces en 2005

### Nombre de divorces d'après l'année de naissance, l'âge et le sexe des divorcés

#### Région flamande

Age en années révolues	Année de naissance	Hommes	Femmes
<b>TG</b>	<b>TG</b>	15390	15390
<b>18 ans</b>	<b>1987</b>	1	-
<b>18 ans</b>	<b>1986</b>	-	1
<b>moins de 20 ans</b>	<b>TG</b>	1	1
<b>20 ans</b>	<b>1985</b>	-	1
<b>20 ans</b>	<b>1984</b>	1	8
<b>21 ans</b>	<b>1984</b>	2	4
<b>21 ans</b>	<b>1983</b>	1	12
<b>22 ans</b>	<b>1983</b>	4	18
<b>22 ans</b>	<b>1982</b>	8	28
<b>23 ans</b>	<b>1982</b>	7	23
<b>23 ans</b>	<b>1981</b>	7	46
<b>24 ans</b>	<b>1981</b>	21	65
<b>24 ans</b>	<b>1980</b>	30	65
<b>20 à 24 ans</b>	<b>TG</b>	81	270
<b>25 ans</b>	<b>1980</b>	26	82
<b>25 ans</b>	<b>1979</b>	48	98
<b>26 ans</b>	<b>1979</b>	49	111
<b>26 ans</b>	<b>1978</b>	67	122
<b>27 ans</b>	<b>1978</b>	60	142
<b>27 ans</b>	<b>1977</b>	76	150
<b>28 ans</b>	<b>1977</b>	88	185
<b>28 ans</b>	<b>1976</b>	118	183
<b>29 ans</b>	<b>1976</b>	128	177
<b>29 ans</b>	<b>1975</b>	142	230
<b>25 à 29 ans</b>	<b>TG</b>	802	1480
<b>30 ans</b>	<b>1975</b>	145	197
<b>30 ans</b>	<b>1974</b>	185	247
<b>31 ans</b>	<b>1974</b>	182	250
<b>31 ans</b>	<b>1973</b>	203	232
<b>32 ans</b>	<b>1973</b>	200	262
<b>32 ans</b>	<b>1972</b>	215	293
<b>33 ans</b>	<b>1972</b>	248	264
<b>33 ans</b>	<b>1971</b>	289	330
<b>34 ans</b>	<b>1971</b>	291	316
<b>34 ans</b>	<b>1970</b>	274	308
<b>30 à 34 ans</b>	<b>TG</b>	2232	2699

## Nombre de divorces d'après l'année de naissance, l'âge et le sexe des divorcés

Age en années révolues	Année de naissance	Hommes	Femmes
35 ans	1970	283	361
35 ans	1969	323	320
36 ans	1969	322	353
36 ans	1968	291	352
37 ans	1968	338	369
37 ans	1967	351	352
38 ans	1967	357	343
38 ans	1966	344	355
39 ans	1966	369	337
39 ans	1965	373	330
<b>35 à 39 ans</b>	<b>TG</b>	<b>3351</b>	<b>3472</b>
40 ans	1965	315	340
40 ans	1964	343	323
41 ans	1964	332	364
41 ans	1963	371	325
42 ans	1963	342	316
42 ans	1962	317	280
43 ans	1962	339	319
43 ans	1961	326	326
44 ans	1961	313	274
44 ans	1960	281	266
<b>40 à 44 ans</b>	<b>TG</b>	<b>3279</b>	<b>3133</b>
45 ans	1960	315	265
45 ans	1959	279	229
46 ans	1959	310	249
46 ans	1958	295	216
47 ans	1958	265	228
47 ans	1957	248	229
48 ans	1957	231	213
48 ans	1956	223	170
49 ans	1956	248	202
49 ans	1955	213	171
<b>45 à 49 ans</b>	<b>TG</b>	<b>2627</b>	<b>2172</b>
50 ans	1955	190	181
50 ans	1954	181	150
51 ans	1954	179	142
51 ans	1953	142	107
52 ans	1953	183	114
52 ans	1952	155	100

## Divorces en 2005

### Nombre de divorces d'après l'année de naissance, l'âge et le sexe des divorcés

Age en années révolues	Année de naissance	Hommes	Femmes
53 ans	1952	145	96
53 ans	1951	136	104
54 ans	1951	128	97
54 ans	1950	117	82
<b>50 à 54 ans</b>	<b>TG</b>	<b>1556</b>	<b>1173</b>
55 ans	1950	108	80
55 ans	1949	92	87
56 ans	1949	97	61
56 ans	1948	71	67
57 ans	1948	87	54
57 ans	1947	70	47
58 ans	1947	72	42
58 ans	1946	71	48
59 ans	1946	70	38
59 ans	1945	59	36
<b>55 à 59 ans</b>	<b>TG</b>	<b>797</b>	<b>560</b>
60 ans	1945	55	31
60 ans	1944	44	38
61 ans	1944	36	35
61 ans	1943	54	22
62 ans	1943	40	26
62 ans	1942	40	35
63 ans	1942	31	22
63 ans	1941	23	29
64 ans	1941	33	14
64 ans	1940	27	13
<b>60 à 64 ans</b>	<b>TG</b>	<b>383</b>	<b>265</b>
65 ans	1940	32	18
65 ans	1939	25	10
66 ans	1939	15	15
66 ans	1938	21	10
67 ans	1938	22	14
67 ans	1937	19	14
68 ans	1937	17	5
68 ans	1936	12	9
69 ans	1936	15	7
69 ans	1935	10	7
<b>65 à 69 ans</b>	<b>TG</b>	<b>188</b>	<b>109</b>
70 ans	1935	8	6

---

**Nombre de divorces d'après l'année de naissance, l'âge et le sexe des divorcés**

---

Age en années révolues	Année de naissance	Hommes	Femmes
70 ans	1934	11	8
71 ans	1934	7	6
71 ans	1933	4	7
72 ans	1933	7	4
72 ans	1932	7	1
73 ans	1932	8	2
73 ans	1931	5	2
74 ans	1931	4	2
74 ans	1930	5	5
70 à 74 ans	TG	66	43
75 ans	1930	4	3
75 ans	1929	1	-
76 ans	1929	2	-
76 ans	1928	4	3
77 ans	1928	2	2
77 ans	1927	2	1
78 ans	1927	3	-
79 ans	1926	1	1
79 ans	1925	-	1
75 à 79 ans	TG	19	11
81 ans	1924	2	-
81 ans	1923	1	-
82 ans	1923	-	1
83 ans	1921	1	-
84 ans	1921	1	-
84 ans	1920	1	-
80 à 84 ans	TG	6	1
85 ans et plus	MIN	2	1

## Divorces en 2005

### Nombre de divorces d'après l'année de naissance, l'âge et le sexe des divorcés

#### Région wallonne

Age en années révolues	Année de naissance	Hommes	Femmes
<b>TG</b>	<b>TG</b>	9759	9759
17 ans	1988	-	1
19 ans	1985	-	1
<b>moins de 20 ans</b>	<b>TG</b>	-	2
20 ans	1984	-	1
21 ans	1984	2	5
21 ans	1983	1	11
22 ans	1983	2	12
22 ans	1982	5	13
23 ans	1982	4	21
23 ans	1981	6	28
24 ans	1981	8	35
24 ans	1980	9	46
<b>20 à 24 ans</b>	<b>TG</b>	37	172
25 ans	1980	22	59
25 ans	1979	17	68
26 ans	1979	31	60
26 ans	1978	31	91
27 ans	1978	46	86
27 ans	1977	65	70
28 ans	1977	68	105
28 ans	1976	81	114
29 ans	1976	75	125
29 ans	1975	87	140
<b>25 à 29 ans</b>	<b>TG</b>	523	918
30 ans	1975	91	134
30 ans	1974	102	124
31 ans	1974	112	137
31 ans	1973	124	169
32 ans	1973	136	163
32 ans	1972	140	177
33 ans	1972	183	186
33 ans	1971	167	223
34 ans	1971	168	166
34 ans	1970	197	194
<b>30 à 34 ans</b>	<b>TG</b>	1420	1673
35 ans	1970	196	202

## Nombre de divorces d'après l'année de naissance, l'âge et le sexe des divorcés

Age en années révolues	Année de naissance	Hommes	Femmes
35 ans	1969	166	185
36 ans	1969	179	214
36 ans	1968	196	185
37 ans	1968	168	190
37 ans	1967	181	186
38 ans	1967	206	196
38 ans	1966	204	201
39 ans	1966	172	201
39 ans	1965	201	211
<b>35 à 39 ans</b>	<b>TG</b>	<b>1869</b>	<b>1971</b>
40 ans	1965	218	205
40 ans	1964	199	225
41 ans	1964	204	175
41 ans	1963	224	194
42 ans	1963	226	187
42 ans	1962	200	187
43 ans	1962	181	199
43 ans	1961	175	195
44 ans	1961	197	181
44 ans	1960	188	217
<b>40 à 44 ans</b>	<b>TG</b>	<b>2012</b>	<b>1965</b>
45 ans	1960	184	174
45 ans	1959	183	177
46 ans	1959	177	167
46 ans	1958	169	160
47 ans	1958	173	126
47 ans	1957	155	134
48 ans	1957	147	138
48 ans	1956	144	141
49 ans	1956	144	140
49 ans	1955	156	107
<b>45 à 49 ans</b>	<b>TG</b>	<b>1632</b>	<b>1464</b>
50 ans	1955	135	109
50 ans	1954	140	114
51 ans	1954	134	111
51 ans	1953	99	92
52 ans	1953	125	62
52 ans	1952	99	75
53 ans	1952	111	84

## Divorces en 2005

### Nombre de divorces d'après l'année de naissance, l'âge et le sexe des divorcés

Age en années révolues	Année de naissance	Hommes	Femmes
53 ans	1951	93	83
54 ans	1951	85	56
54 ans	1950	96	56
50 à 54 ans	TG	1117	842
55 ans	1950	77	55
55 ans	1949	69	55
56 ans	1949	86	56
56 ans	1948	59	59
57 ans	1948	73	50
57 ans	1947	69	45
58 ans	1947	69	36
58 ans	1946	57	37
59 ans	1946	51	30
59 ans	1945	32	25
55 à 59 ans	TG	642	448
60 ans	1945	34	26
60 ans	1944	31	23
61 ans	1944	36	21
61 ans	1943	18	19
62 ans	1943	27	17
62 ans	1942	21	10
63 ans	1942	18	16
63 ans	1941	16	11
64 ans	1941	28	7
64 ans	1940	25	15
60 à 64 ans	TG	254	165
65 ans	1940	35	7
65 ans	1939	20	6
66 ans	1939	20	11
66 ans	1938	11	13
67 ans	1938	13	10
67 ans	1937	11	13
68 ans	1937	13	9
68 ans	1936	10	2
69 ans	1936	7	6
69 ans	1935	5	7
65 à 69 ans	TG	145	84
70 ans	1935	10	5
70 ans	1934	5	2

---

**Nombre de divorces d'après l'année de naissance, l'âge et le sexe des divorcés**

---

Age en années révolues	Année de naissance	Hommes	Femmes
71 ans	1934	7	5
71 ans	1933	12	2
72 ans	1933	10	4
72 ans	1932	7	2
73 ans	1932	7	4
73 ans	1931	9	8
74 ans	1931	6	1
74 ans	1930	1	4
70 à 74 ans	TG	74	37
75 ans	1930	4	2
75 ans	1929	1	2
76 ans	1929	4	2
76 ans	1928	5	1
77 ans	1928	2	-
77 ans	1927	1	2
78 ans	1927	1	-
78 ans	1926	-	1
79 ans	1926	2	3
79 ans	1925	2	-
75 à 79 ans	TG	22	13
80 ans	1924	1	1
81 ans	1924	1	1
81 ans	1923	-	1
82 ans	1922	2	-
83 ans	1922	1	-
83 ans	1921	1	-
84 ans	1921	1	-
84 ans	1920	2	1
80 à 84 ans	TG	9	4
85 ans et plus	MIN	3	1

## Divorces en 2005

### Nombre de divorces d'après la profession et l'état social des divorcés en Belgique

#### PG - Total général - toutes professions féminines confondues

Etat social de la femme	Profession et état social de l'homme											
	Total Général	B TG	B 1	B 2	B 4	B 6	C TG	C 1	C 2	C 3	C 4	C 6
Total	30.840	900	192	293	413	2	3.449	19	559	116	2.754	1

#### P1 - Chefs d'entreprises, propriétaires, exploitantes, directrices et cadre administratifs supérieurs

Etat social de la femme	Profession et état social de l'homme											
	Total Général	B TG	B 1	B 2	B 4	B 6	C TG	C 2	C 4	D TG	D 4	E TG
Total	429	74	18	23	32	1	85	13	72	21	21	39
Employeuses	42	18	17		1		4	1	3			2
Indépendantes	70	17		15	1	1	6	2	4	1	1	7
Employées	313	37	1	6	30		75	10	65	20	20	30
Aidantes	4	2		2								

#### P2 - Personnel des professions scientifiques, libérales, techniques et assimilées

Etat social de la femme	Profession et état social de l'homme											
	Total Général	B TG	B 1	B 2	B 4	C TG	C 1	C 2	C 3	C 4	D TG	D 4
Total	4.936	198	37	53	108	1.579	8	286	24	1.261	198	198
Employeuses	11	2	1		1	2	2				1	1
Indépendantes	315	10	1	5	4	171	1	101		69	14	14
Employées	4.427	181	33	48	100	1.395	5	183	23	1.184	178	178
Aidantes	39	1	1			5		1		4	2	2
Ouvrières	144	4	1		3	6		1	1	4	3	3

#### P3 - Employées de bureau

Etat social de la femme	Profession et état social de l'homme											
	Total Général	B TG	B 1	B 2	B 4	C TG	C 1	C 2	C 3	C 4	D TG	D 4
Total	1.112	45	4	18	23	199	1	27	10	161	134	134
Employées	1.112	45	4	18	23	199	1	27	10	161	134	134

## Nombre de divorces d'après la profession et l'état social des divorcés en Belgique

### PG - Total général - toutes professions féminines confondues

Etat social de la femme	Profession et état social de l'homme											
	D	D	E	E	E	E	E	E	F	F	F	F
	TG	4	TG	1	2	3	4	6	TG	1	2	3
<b>Total</b>	<b>937</b>	<b>937</b>	<b>1.962</b>	<b>50</b>	<b>1.426</b>	<b>20</b>	<b>448</b>	<b>18</b>	<b>289</b>	<b>9</b>	<b>171</b>	<b>98</b>

### P1 - Chefs d'entreprises, propriétaires, exploitantes, directrices et cadre administratifs supérieurs

Etat social de la femme	Profession et état social de l'homme											
	E	E	E	H	H	H	H	I	I	I	J	J
	1	2	4	TG	2	3	4	TG	3	4	TG	3
<b>Total</b>	<b>2</b>	<b>26</b>	<b>11</b>	<b>37</b>	<b>4</b>	<b>32</b>	<b>1</b>	<b>18</b>	<b>11</b>	<b>7</b>	<b>21</b>	<b>9</b>
Employeuses		1	1	1		1		2		2	1	1
Indépendantes		4	3	6	1	5		5	4	1	1	
Employées	2	21	7	30	3	26	1	10	6	4	19	8
Aidantes								1	1			

### P2 - Personnel des professions scientifiques, libérales, techniques et assimilées

Etat social de la femme	Profession et état social de l'homme											
	E	E	E	E	E	E	F	F	F	F	G	G
	TG	1	2	3	4	6	TG	2	3	6	TG	2
<b>Total</b>	<b>312</b>	<b>3</b>	<b>201</b>	<b>2</b>	<b>103</b>	<b>3</b>	<b>53</b>	<b>39</b>	<b>12</b>	<b>2</b>	<b>3</b>	<b>2</b>
Employeuses	1				1							
Indépendantes	26	1	15		10		3	2		1		
Employées	275	2	179	2	89	3	49	36	12	1	3	2
Aidantes	2		2				1	1				
Ouvrières	8		5		3							

### P3 - Employées de bureau

Etat social de la femme	Profession et état social de l'homme											
	E	E	E	E	E	F	F	F	F	G	G	H
	TG	2	3	4	6	TG	2	3	4	TG	3	TG
<b>Total</b>	<b>65</b>	<b>38</b>	<b>1</b>	<b>25</b>	<b>1</b>	<b>10</b>	<b>3</b>	<b>6</b>	<b>1</b>	<b>1</b>	<b>1</b>	<b>196</b>
Employées	65	38	1	25	1	10	3	6	1	1	1	196

## Divorces en 2005

### Nombre de divorces d'après la profession et l'état social des divorcés en Belgique

#### PG - Total général - toutes professions féminines confondues

Etat social de la femme	Profession et état social de l'homme											
	F	F	G	G	G	H	H	H	H	H	H	I
	4	6	TG	2	3	TG	1	2	3	4	6	TG
<b>Total</b>	<b>4</b>	<b>7</b>	<b>43</b>	<b>2</b>	<b>41</b>	<b>5.313</b>	<b>21</b>	<b>380</b>	<b>4.740</b>	<b>165</b>	<b>7</b>	<b>1.574</b>

#### P1 - Chefs d'entreprises, propriétaires, exploitantes, directrices et cadre administratifs supérieurs

Etat social de la femme	Profession et état social de l'homme									
	J	K	K	L	L	L	M	M	N	N
	4	TG	4	TG	3	4	TG	7	TG	I
<b>Total</b>	<b>12</b>	<b>5</b>	<b>5</b>	<b>96</b>	<b>34</b>	<b>62</b>	<b>29</b>	<b>29</b>	<b>4</b>	<b>4</b>
Employeuses		1	1	12	7	5			1	1
Indépendantes	1			23	12	11	3	3	1	1
Employées	11	4	4	60	14	46	26	26	2	2
Aidantes				1	1					

#### P2 - Personnel des professions scientifiques, libérales, techniques et assimilées

Etat social de la femme	Profession et état social de l'homme											
	G	H	H	H	H	H	I	I	I	I	J	J
	3	TG	1	2	3	4	TG	2	3	4	TG	2
<b>Total</b>	<b>1</b>	<b>702</b>	<b>1</b>	<b>52</b>	<b>603</b>	<b>46</b>	<b>172</b>	<b>1</b>	<b>125</b>	<b>46</b>	<b>215</b>	<b>13</b>
Employeuses		1			1							
Indépendantes		14		2	7	5	4		3	1	7	2
Employées	1	632	1	47	545	39	154	1	108	45	197	10
Aidantes		4			4		3		3		4	
Ouvrières		51		3	46	2	11		11		7	1

#### P3 - Employées de bureau

Etat social de la femme	Profession et état social de l'homme											
	H	H	H	H	I	I	I	J	J	J	J	K
	2	3	4	6	TG	3	4	TG	2	3	4	TG
<b>Total</b>	<b>15</b>	<b>167</b>	<b>13</b>	<b>1</b>	<b>61</b>	<b>36</b>	<b>25</b>	<b>66</b>	<b>5</b>	<b>15</b>	<b>46</b>	<b>24</b>
Employées	15	167	13	1	61	36	25	66	5	15	46	24

## Nombre de divorces d'après la profession et l'état social des divorcés en Belgique

### PG - Total général - toutes professions féminines confondues

Etat social de la femme	Profession et état social de l'homme											
	I	I	I	J	J	J	J	J	J	K	K	L
	2	3	4	TG	1	2	3	4	6	TG	4	TG
<b>Total</b>	<b>29</b>	<b>1.184</b>	<b>361</b>	<b>1.309</b>	<b>4</b>	<b>82</b>	<b>446</b>	<b>767</b>	<b>10</b>	<b>562</b>	<b>562</b>	<b>8.576</b>

### P1 - Chefs d'entreprises, propriétaires, exploitantes, directrices et cadre administratifs supérieurs

Profession et état social de l'homme

### P2 - Personnel des professions scientifiques, libérales, techniques et assimilées

Etat social de la femme	Profession et état social de l'homme											
	J	J	K	K	L	L	L	M	M	N	N	
	3	4	TG	4	TG	3	4	TG	7	TG	I	
<b>Total</b>	<b>58</b>	<b>144</b>	<b>104</b>	<b>104</b>	<b>1.070</b>	<b>377</b>	<b>693</b>	<b>282</b>	<b>282</b>	<b>48</b>	<b>48</b>	
Employeuses			1	1	3	1	2					
Indépendantes	1	4	2	2	51	11	40	11	11	2	2	
Employées	52	135	95	95	978	338	640	245	245	45	45	
Aidantes	3	1			9	6	3	8	8			
Ouvrières	2	4	6	6	29	21	8	18	18	1	1	

### P3 - Employées de bureau

Etat social de la femme	Profession et état social de l'homme							
	K	L	L	L	M	M	N	N
	4	TG	3	4	TG	7	TG	I
<b>Total</b>	<b>24</b>	<b>232</b>	<b>75</b>	<b>157</b>	<b>65</b>	<b>65</b>	<b>14</b>	<b>14</b>
Employées	24	232	75	157	65	65	14	14

## Divorces en 2005

### Nombre de divorces d'après la profession et l'état social des divorcés en Belgique

#### PG - Total général - toutes professions féminines confondues

Etat social de la femme	Profession et état social de l'homme						
	L	L	L	M	M	N	N
	2	3	4	TG	7	TG	I
Total	1	4.178	4.397	3.747	3.747	2.179	2.179

#### P1 - Chefs d'entreprises, propriétaires, exploitantes, directrices et cadre administratifs supérieurs

Profession et état social de l'homme

#### P2 - Personnel des professions scientifiques, libérales, techniques et assimilées

Profession et état social de l'homme

#### P3 - Employées de bureau

Profession et état social de l'homme

## Nombre de divorces d'après la profession et l'état social des divorcés en Belgique

### P4 - Commerçantes, personnel commercial, vendeuses et assimilées

Etat social de la femme	Profession et état social de l'homme											
	Total Général	B TG	B 1	B 2	B 4	C TG	C 2	C 3	C 4	D TG	D 4	E TG
<b>Total</b>	<b>1.700</b>	<b>48</b>	<b>10</b>	<b>21</b>	<b>17</b>	<b>158</b>	<b>20</b>	<b>13</b>	<b>125</b>	<b>44</b>	<b>44</b>	<b>308</b>
Employeuses	21	2	1		1							5
Indépendantes	663	24	6	12	6	59	14	5	40	16	16	174
Employées	827	21	3	9	9	84	4	6	74	23	23	86
Aidantes	53	1			1	2			2			34
Ouvrières	136					13	2	2	9	5	5	9

### P5 - Agricultrices, pêcheuses, bûcheronnes et assimilées

Etat social de la femme	Profession et état social de l'homme											
	Total Général	C TG	C 4	E TG	E 2	F TG	F 1	F 2	F 3	H TG	H 3	H 4
<b>Total</b>	<b>44</b>	<b>1</b>	<b>1</b>	<b>2</b>	<b>2</b>	<b>19</b>	<b>2</b>	<b>15</b>	<b>2</b>	<b>9</b>	<b>7</b>	<b>1</b>
Indépendantes	17			1	1	8		7	1	1	1	
Employées	1											
Aidantes	8					8	2	6				
Ouvrières	18	1	1	1	1	3		2	1	8	6	1

### P6 - Artisanes, travailleuses des industries manufacturières et de la construction, et manoeuvres n.c.

Etat social de la femme	Profession et état social de l'homme											
	Total Général	B TG	B 2	B 4	C TG	C 1	C 2	C 3	C 4	D TG	D 4	E TG
<b>Total</b>	<b>892</b>	<b>12</b>	<b>5</b>	<b>7</b>	<b>36</b>	<b>1</b>	<b>4</b>	<b>3</b>	<b>28</b>	<b>18</b>	<b>18</b>	<b>23</b>
Employeuses	1											
Indépendantes	22	1	1		6		3		3			
Employées	18				3		1		2	1	1	3
Aidantes	16											
Ouvrières	835	11	4	7	27	1		3	23	17	17	20

### P7 - Professions des transports et des communications

Etat social de la femme	Profession et état social de l'homme											
	Total Général	C TG	C 2	C 3	C 4	D TG	D 4	E TG	E 2	E 4	E 6	G TG
<b>Total</b>	<b>115</b>	<b>11</b>	<b>1</b>	<b>1</b>	<b>9</b>	<b>6</b>	<b>6</b>	<b>8</b>	<b>6</b>	<b>1</b>	<b>1</b>	<b>1</b>
Employeuses	1							1		1		
Indépendantes	4							1			1	
Employées	73	5			5	5	5	5	5			
Ouvrières	37	6	1	1	4	1	1	1	1			1

## Divorces en 2005

### Nombre de divorces d'après la profession et l'état social des divorcés en Belgique

#### P4 - Commerçantes, personnel commercial, vendeuses et assimilées

Etat social de la femme	Profession et état social de l'homme											
	E 1	E 2	E 3	E 4	E 6	F TG	F 2	F 3	G TG	G 3	H TG	H 1
<b>Total</b>	<b>6</b>	<b>232</b>	<b>8</b>	<b>57</b>	<b>5</b>	<b>12</b>	<b>8</b>	<b>4</b>	<b>3</b>	<b>3</b>	<b>400</b>	<b>1</b>
Employeuses	2		1	1	1						4	
Indépendantes		153	1	19	1	3	2	1	1	1	107	
Employées	2	45	2	35	2	6	4	2	1	1	243	1
Aidantes	2	30		1	1						6	
Ouvrières		4	4	1		3	2	1	1	1	40	

#### P5 - Agricultrices, pêcheuses, bûcheronnes et assimilées

Etat social de la femme	Profession et état social de l'homme											
	H 6	I TG	I 3	I 4	J TG	J 3	J 4	K TG	K 4	L TG	L 3	L 4
<b>Total</b>	<b>1</b>	<b>2</b>	<b>1</b>	<b>1</b>	<b>3</b>	<b>1</b>	<b>2</b>	<b>2</b>	<b>2</b>	<b>3</b>	<b>2</b>	<b>1</b>
Indépendantes		2	1	1	1	1				2	1	1
Employées					1		1					
Aidantes												
Ouvrières	1				1		1	2	2	1	1	

#### P6 - Artisanes, travailleuses des industries manufacturières et de la construction, et manoeuvres n.c

Etat social de la femme	Profession et état social de l'homme											
	E 1	E 2	E 3	E 4	F TG	F 2	F 3	G TG	G 3	H TG	H 1	H 2
<b>Total</b>	<b>1</b>	<b>12</b>	<b>1</b>	<b>9</b>	<b>5</b>	<b>2</b>	<b>3</b>	<b>4</b>	<b>4</b>	<b>385</b>	<b>1</b>	<b>30</b>
Employeuses												
Indépendantes										9		6
Employées		1		2	1	1				2		1
Aidantes										15		14
Ouvrières	1	11	1	7	4	1	3	4	4	359	1	9

#### P7 - Professions des transports et des communications

Etat social de la femme	Profession et état social de l'homme											
	G 3	H TG	H 3	H 4	I TG	I 2	I 3	I 4	J TG	J 3	J 4	K TG
<b>Total</b>	<b>1</b>	<b>29</b>	<b>28</b>	<b>1</b>	<b>18</b>	<b>3</b>	<b>8</b>	<b>7</b>	<b>3</b>	<b>1</b>	<b>2</b>	<b>5</b>
Employeuses												
Indépendantes					3	2	1					
Employées		18	17	1	12	1	4	7	1		1	2
Ouvrières	1	11	11		3		3		2	1	1	3

## Nombre de divorces d'après la profession et l'état social des divorcés en Belgique

### P4 - Commerçantes, personnel commercial, vendeuses et assimilées

Etat social de la femme	Profession et état social de l'homme											
	H	H	H	H	I	I	I	I	J	J	J	J
	2	3	4	6	TG	2	3	4	TG	1	2	3
<b>Total</b>	<b>45</b>	<b>344</b>	<b>9</b>	<b>1</b>	<b>94</b>	<b>3</b>	<b>65</b>	<b>26</b>	<b>82</b>	<b>1</b>	<b>4</b>	<b>33</b>
Employeuses		4			1	1						
Indépendantes	14	89	3	1	30	2	23	5	30	1	1	14
Employées	25	213	4		49		31	18	43		2	14
Aidantes	2	4			2		2					
Ouvrières	4	34	2		12		9	3	9		1	5

### P5 - Agricultrices, pêcheuses, bûcheronnes et assimilées

Etat social de la femme	Profession et état social de l'homme			
	M	M	N	N
	TG	7	TG	I
<b>Total</b>	<b>2</b>	<b>2</b>	<b>1</b>	<b>1</b>
Indépendantes	2	2		
Employées				
Aidantes				
Ouvrières			1	1

### P6 - Artisanes, travailleuses des industries manufacturières et de la construction, et manoeuvres n.c

Etat social de la femme	Profession et état social de l'homme											
	H	H	I	I	I	I	J	J	J	K	K	L
	3	4	TG	2	3	4	TG	3	4	TG	4	TG
<b>Total</b>	<b>352</b>	<b>2</b>	<b>69</b>	<b>1</b>	<b>57</b>	<b>11</b>	<b>43</b>	<b>24</b>	<b>19</b>	<b>16</b>	<b>16</b>	<b>191</b>
Employeuses												1
Indépendantes	3		1		1							5
Employées	1						1		1			7
Aidantes	1											
Ouvrières	347	2	68	1	56	11	42	24	18	16	16	178

### P7 - Professions des transports et des communications

Etat social de la femme	Profession et état social de l'homme							
	K	L	L	L	M	M	N	N
	4	TG	3	4	TG	7	TG	I
<b>Total</b>	<b>5</b>	<b>18</b>	<b>10</b>	<b>8</b>	<b>15</b>	<b>15</b>	<b>1</b>	<b>1</b>
Employeuses								
Indépendantes								
Employées	2	13	7	6	11	11	1	1
Ouvrières	3	5	3	2	4	4		

## Divorces en 2005

### Nombre de divorces d'après la profession et l'état social des divorcés en Belgique

#### P4 - Commerçantes, personnel commercial, vendeuses et assimilées

Etat social de la femme	Profession et état social de l'homme									
	J	K	K	L	L	L	M	M	N	N
	4	TG	4	TG	3	4	TG	7	TG	I
<b>Total</b>	<b>44</b>	<b>30</b>	<b>30</b>	<b>378</b>	<b>171</b>	<b>207</b>	<b>134</b>	<b>134</b>	<b>9</b>	<b>9</b>
Employeuses				7	1	6	1	1	1	1
Indépendantes	14	10	10	155	64	91	52	52	2	2
Employées	27	18	18	181	83	98	66	66	6	6
Aidantes				6	4	2	2	2		
Ouvrières	3	2	2	29	19	10	13	13		

#### P5 - Agricultrices, pêcheuses, bûcheronnes et assimilées

Profession et état social de l'homme

#### P6 - Artisanes, travailleuses des industries manufacturières et de la construction, et manoeuvres n.c

Etat social de la femme	Profession et état social de l'homme					
	L	L	M	M	N	N
	3	4	TG	7	TG	I
<b>Total</b>	<b>137</b>	<b>54</b>	<b>87</b>	<b>87</b>	<b>3</b>	<b>3</b>
Employeuses		1				
Indépendantes	2	3				
Employées	3	4				
Aidantes			1	1		
Ouvrières	132	46	86	86	3	3

#### P7 - Professions des transports et des communications

Profession et état social de l'homme

---

**Nombre de divorces d'après la profession et l'état social des divorcés en Belgique**

---

**P4 - Commerçantes, personnel commercial, vendeuses et assimilées**

---

Profession et état social de l'homme

---

**P5 - Agricultrices, pêcheuses, bûcheronnes et assimilées**

---

Profession et état social de l'homme

---

**P6 - Artisanes, travailleuses des industries manufacturières et de la construction, et manoeuvres n.c**

---

Profession et état social de l'homme

---

**P7 - Professions des transports et des communications**

---

Profession et état social de l'homme

---

## Divorces en 2005

### Nombre de divorces d'après la profession et l'état social des divorcés en Belgique

#### P8 - Travailleuses spécialisées des services, des sports et des activités récréatives

Etat social de la femme	Profession et état social de l'homme											
	Total Général	B TG	B 1	B 2	B 4	C TG	C 2	C 3	C 4	D TG	D 4	E TG
<b>Total</b>	<b>2.254</b>	<b>43</b>	<b>10</b>	<b>19</b>	<b>14</b>	<b>130</b>	<b>16</b>	<b>12</b>	<b>102</b>	<b>95</b>	<b>95</b>	<b>116</b>
Employeuses	9									1	1	
Indépendantes	165	7	1	6		14	2		12	10	10	14
Employées	458	10	3	3	4	43	6	2	35	19	19	41
Aidantes	28	2		1	1	2			2			
Ouvrières	1.594	24	6	9	9	71	8	10	53	65	65	61

#### P9 - Militaires de carrière

Etat social de la femme	Profession et état social de l'homme											
	Total Général	C TG	C 3	C 4	D TG	D 4	H TG	H 3	I TG	I 3	J TG	J 3
<b>Total</b>	<b>43</b>	<b>2</b>	<b>1</b>	<b>1</b>	<b>1</b>	<b>1</b>	<b>2</b>	<b>2</b>	<b>1</b>	<b>1</b>	<b>2</b>	<b>1</b>
Employées	43	2	1	1	1	1	2	2	1	1	2	1

#### P10 - Personnes actives dont la profession est inconnue

Etat social de la femme	Profession et état social de l'homme											
	Total Général	B TG	B 1	B 2	B 4	C TG	C 1	C 2	C 3	C 4	D TG	D 4
<b>Total</b>	<b>9.295</b>	<b>267</b>	<b>66</b>	<b>76</b>	<b>125</b>	<b>736</b>	<b>6</b>	<b>102</b>	<b>30</b>	<b>598</b>	<b>254</b>	<b>254</b>
Employées	6.722	244	61	67	116	651	6	97	20	528	203	203
Aidantes	3	1		1								
Ouvrières	2.570	22	5	8	9	85		5	10	70	51	51

#### P11 - Sans profession

Etat social de la femme	Profession et état social de l'homme											
	Total Général	B TG	B 1	B 2	B 4	B 6	C TG	C 1	C 2	C 3	C 4	C 6
<b>Total</b>	<b>7.831</b>	<b>195</b>	<b>46</b>	<b>69</b>	<b>79</b>	<b>1</b>	<b>487</b>	<b>3</b>	<b>85</b>	<b>22</b>	<b>376</b>	<b>1</b>
Femmes sans profession	7.831	195	46	69	79	1	487	3	85	22	376	1

#### P12 - Profession inconnue

Etat social de la femme	Profession et état social de l'homme											
	Total Général	B TG	B 1	B 2	B 4	C TG	C 2	C 4	D TG	D 4	E TG	E 1
<b>Total</b>	<b>2.188</b>	<b>18</b>	<b>1</b>	<b>9</b>	<b>8</b>	<b>25</b>	<b>5</b>	<b>20</b>	<b>5</b>	<b>5</b>	<b>21</b>	<b>1</b>
Femmes de statut inconnu	2.188	18	1	9	8	25	5	20	5	5	21	1

## Nombre de divorces d'après la profession et l'état social des divorcés en Belgique

### P8 - Travailleuses spécialisées des services, des sports et des activités récréatives

Etat social de la femme	Profession et état social de l'homme											
	E 1	E 2	E 3	E 4	E 6	F TG	F 2	F 3	G TG	G 3	H TG	H 1
<b>Total</b>	<b>2</b>	<b>82</b>	<b>2</b>	<b>28</b>	<b>2</b>	<b>31</b>	<b>14</b>	<b>17</b>	<b>3</b>	<b>3</b>	<b>624</b>	<b>3</b>
Employeuses											1	
Indépendantes		11		3		1		1			39	
Employées		26	2	12	1	4	2	2	1	1	82	1
Aidantes						1	1				3	
Ouvrières	2	45		13	1	25	11	14	2	2	499	2

### P9 - Militaires de carrière

Etat social de la femme	Profession et état social de l'homme							
	J 4	K TG	K 4	L TG	L 3	L 4	M TG	M 7
<b>Total</b>	<b>1</b>	<b>27</b>	<b>27</b>	<b>6</b>	<b>3</b>	<b>3</b>	<b>2</b>	<b>2</b>
Employées	1	27	27	6	3	3	2	2

### P10 - Personnes actives dont la profession est inconnue

Etat social de la femme	Profession et état social de l'homme											
	E TG	E 1	E 2	E 3	E 4	E 6	F TG	F 1	F 2	F 3	F 4	F 6
<b>Total</b>	<b>609</b>	<b>23</b>	<b>461</b>	<b>3</b>	<b>117</b>	<b>5</b>	<b>59</b>	<b>1</b>	<b>35</b>	<b>21</b>	<b>1</b>	<b>1</b>
Employées	515	21	384	1	105	4	41	1	25	13	1	1
Aidantes												
Ouvrières	94	2	77	2	12	1	18		10	8		

### P11 - Sans profession

Etat social de la femme	Profession et état social de l'homme											
	D TG	D 4	E TG	E 1	E 2	E 3	E 4	E 6	F TG	F 1	F 2	F 3
<b>Total</b>	<b>161</b>	<b>161</b>	<b>459</b>	<b>12</b>	<b>348</b>	<b>3</b>	<b>95</b>	<b>1</b>	<b>94</b>	<b>6</b>	<b>49</b>	<b>33</b>
Femmes sans profession	161	161	459	12	348	3	95	1	94	6	49	33

### P12 - Profession inconnue

Etat social de la femme	Profession et état social de l'homme											
	E 2	E 4	F TG	F 2	H TG	H 2	H 3	H 4	I TG	I 3	I 4	J TG
<b>Total</b>	<b>18</b>	<b>2</b>	<b>6</b>	<b>6</b>	<b>53</b>	<b>3</b>	<b>49</b>	<b>1</b>	<b>15</b>	<b>12</b>	<b>3</b>	<b>17</b>
Femmes de statut inconnu	18	2	6	6	53	3	49	1	15	12	3	17

## Divorces en 2005

### Nombre de divorces d'après la profession et l'état social des divorcés en Belgique

#### P8 - Travailleuses spécialisées des services, des sports et des activités récréatives

Etat social de la femme	Profession et état social de l'homme											
	H	H	H	H	I	I	I	I	J	J	J	J
	2	3	4	6	TG	2	3	4	TG	1	2	3
<b>Total</b>	<b>27</b>	<b>577</b>	<b>16</b>	<b>1</b>	<b>194</b>	<b>2</b>	<b>150</b>	<b>42</b>	<b>200</b>	<b>1</b>	<b>29</b>	<b>72</b>
Employeuses		1							1	1		
Indépendantes	6	31	2		10		7	3	21		10	1
Employées	2	76	3		31		19	12	63		2	13
Aidantes	1	2			1		1		6		2	1
Ouvrières	18	467	11	1	152	2	123	27	109		15	57

#### P9 - Militaires de carrière

Profession et état social de l'homme

#### P10 - Personnes actives dont la profession est inconnue

Etat social de la femme	Profession et état social de l'homme											
	G	G	H	H	H	H	H	H	I	I	I	I
	TG	3	TG	1	2	3	4	6	TG	2	3	4
<b>Total</b>	<b>14</b>	<b>14</b>	<b>1.428</b>	<b>8</b>	<b>108</b>	<b>1.270</b>	<b>40</b>	<b>2</b>	<b>475</b>	<b>8</b>	<b>368</b>	<b>99</b>
Employées	8	8	921	7	87	795	32		282	5	206	71
Aidantes												
Ouvrières	6	6	507	1	21	475	8	2	193	3	162	28

#### P11 - Sans profession

Etat social de la femme	Profession et état social de l'homme											
	F	F	G	G	H	H	H	H	H	H	I	I
	4	6	TG	3	TG	1	2	3	4	6	TG	2
<b>Total</b>	<b>2</b>	<b>4</b>	<b>14</b>	<b>14</b>	<b>1.447</b>	<b>7</b>	<b>96</b>	<b>1.308</b>	<b>35</b>	<b>1</b>	<b>455</b>	<b>11</b>
Femmes sans profession	2	4	14	14	1.447	7	96	1.308	35	1	455	11

#### P12 - Profession inconnue

Etat social de la femme	Profession et état social de l'homme											
	J	J	J	K	K	L	L	L	M	M	N	N
	3	4	6	TG	4	TG	3	4	TG	7	TG	I
<b>Total</b>	<b>4</b>	<b>10</b>	<b>3</b>	<b>5</b>	<b>5</b>	<b>76</b>	<b>42</b>	<b>34</b>	<b>46</b>	<b>46</b>	<b>1.901</b>	<b>1.901</b>
Femmes de statut inconnu	4	10	3	5	5	76	42	34	46	46	1.901	1.901

## Nombre de divorces d'après la profession et l'état social des divorcés en Belgique

### P8 - Travailleuses spécialisées des services, des sports et des activités récréatives

Etat social de la femme	Profession et état social de l'homme										
	J	J	K	K	L	L	L	M	M	N	N
	4	6	TG	4	TG	3	4	TG	7	TG	I
<b>Total</b>	<b>97</b>	<b>1</b>	<b>52</b>	<b>52</b>	<b>517</b>	<b>325</b>	<b>192</b>	<b>230</b>	<b>230</b>	<b>19</b>	<b>19</b>
Employeuses					6	3	3				
Indépendantes	10		3	3	38	16	22	8	8		
Employées	48		17	17	103	54	49	40	40	4	4
Aidantes	2	1			8	6	2	5	5		
Ouvrières	37		32	32	362	246	116	177	177	15	15

### P9 - Militaires de carrière

Profession et état social de l'homme

### P10 - Personnes actives dont la profession est inconnue

Etat social de la femme	Profession et état social de l'homme											
	J	J	J	J	J	J	K	K	L	L	L	L
	TG	1	2	3	4	6	TG	4	TG	2	3	4
<b>Total</b>	<b>335</b>	<b>2</b>	<b>18</b>	<b>74</b>	<b>240</b>	<b>1</b>	<b>161</b>	<b>161</b>	<b>4.217</b>	<b>1</b>	<b>1.845</b>	<b>2.371</b>
Employées	270	2	16	50	202		114	114	3.023	1	924	2.098
Aidantes									2		1	1
Ouvrières	65		2	24	38	1	47	47	1.192		920	272

### P11 - Sans profession

Etat social de la femme	Profession et état social de l'homme											
	I	I	J	J	J	J	J	K	K	L	L	L
	3	4	TG	2	3	4	6	TG	4	TG	3	4
<b>Total</b>	<b>350</b>	<b>94</b>	<b>322</b>	<b>13</b>	<b>154</b>	<b>150</b>	<b>5</b>	<b>131</b>	<b>131</b>	<b>1.772</b>	<b>1.157</b>	<b>615</b>
Femmes sans profession	350	94	322	13	154	150	5	131	131	1.772	1.157	615

### P12 - Profession inconnue

Profession et état social de l'homme

# Divorces en 2005

## Nombre de divorces d'après la profession et l'état social des divorcés en Belgique

### P8 - Travailleuses spécialisées des services, des sports et des activités récréatives

Profession et état social de l'homme

### P9 - Militaires de carrière

Profession et état social de l'homme

### P10 - Personnes actives dont la profession est inconnue

Profession et état social de l'homme

Etat social de la femme	M TG	M 7	N TG	N I
<b>Total</b>	<b>661</b>	<b>661</b>	<b>79</b>	<b>79</b>
Employées	402	402	48	48
Aidantes				
Ouvrières	259	259	31	31

### P11 - Sans profession

Profession et état social de l'homme

Etat social de la femme	M TG	M 7	N TG	N I
<b>Total</b>	<b>2.194</b>	<b>2.194</b>	<b>100</b>	<b>100</b>
Femmes sans profession	2.194	2.194	100	100

### P12 - Profession inconnue

Profession et état social de l'homme

# Divorces en 2005

## Nombre de divorces d'après la profession et l'état social des divorcés en Belgique

### Mineurs, carriers et assimilés

Etat social de la femme	Profession et état social de l'homme		
	Total Général	H TG	H 3
<b>Total</b>	<b>1</b>	<b>1</b>	<b>1</b>
Ouvrières	1	1	1

# Divorces en 2005

---

## Nombre de divorces d'après la profession et l'état social des divorcés en Belgique

---

### Mineurs, carriers et assimilées

---

Profession et état social de l'homme

---

# Divorces en 2005

---

## Nombre de divorces d'après la profession et l'état social des divorcés en Belgique

---

### Mineurs, carriers et assimilées

---

Profession et état social de l'homme

---

# Divorces en 2005

---

## Nombre de divorces d'après la profession et l'état social des divorcés en Belgique

---

### Mineurs, carriers et assimilées

---

Profession et état social de l'homme

---

# Divorces en 2005

---

## Nombre de divorces d'après la profession et l'état social des divorcés en Belgique

---

### Mineurs, carriers et assimilées

---

Profession et état social de l'homme

---

## Divorces en 2005

### Nombre de divorces d'après la profession et l'état social des divorcés en Région de Bruxelles-Capitale

#### PG - Total général - toutes professions féminines confondues

Etat social de la femme	Profession et état social de l'homme											
	Total Général	B TG	B 1	B 2	B 4	C TG	C 1	C 2	C 3	C 4	C 6	D TG
<b>Total</b>	<b>5.691</b>	<b>179</b>	<b>21</b>	<b>8</b>	<b>150</b>	<b>619</b>	<b>4</b>	<b>117</b>	<b>19</b>	<b>478</b>	<b>1</b>	<b>76</b>

#### P1 - Chefs d'entreprises, propriétaires, exploitantes, directrices et cadre administratifs supérieurs

Etat social de la femme	Profession et état social de l'homme											
	Total Général	B TG	B 1	B 2	B 4	C TG	C 2	C 4	D TG	D 4	E TG	E 2
<b>Total</b>	<b>119</b>	<b>23</b>	<b>1</b>	<b>1</b>	<b>21</b>	<b>26</b>	<b>3</b>	<b>23</b>	<b>1</b>	<b>1</b>	<b>14</b>	<b>11</b>
Employeuses	3	1	1								2	1
Employées	116	22		1	21	26	3	23	1	1	12	10

#### P2 - Personnel des professions scientifiques, libérales, techniques et assimilées

Etat social de la femme	Profession et état social de l'homme											
	Total Général	B TG	B 1	B 2	B 4	C TG	C 1	C 2	C 3	C 4	D TG	D 4
<b>Total</b>	<b>665</b>	<b>33</b>	<b>5</b>	<b>1</b>	<b>27</b>	<b>229</b>	<b>2</b>	<b>52</b>	<b>2</b>	<b>173</b>	<b>7</b>	<b>7</b>
Indépendantes	47					26	1	14		11	1	1
Employées	586	32	5	1	26	200	1	38	2	159	5	5
Aidantes	20					2				2	1	1
Ouvrières	12	1			1	1				1		

#### P3 - Employées de bureau

Etat social de la femme	Profession et état social de l'homme											
	Total Général	B TG	B 1	B 4	C TG	C 1	C 2	C 3	C 4	D TG	D 4	E TG
<b>Total</b>	<b>132</b>	<b>8</b>	<b>1</b>	<b>7</b>	<b>24</b>	<b>1</b>	<b>5</b>	<b>1</b>	<b>17</b>	<b>9</b>	<b>9</b>	<b>11</b>
Employées	132	8	1	7	24	1	5	1	17	9	9	11

## Nombre de divorces d'après la profession et l'état social des divorcés en Région de Bruxelles-Capitale

### PG - Total général - toutes professions féminines confondues

Etat social de la femme	Profession et état social de l'homme											
	D	E	E	E	E	E	F	F	F	F	G	G
	4	TG	2	3	4	6	TG	2	3	6	TG	3
<b>Total</b>	<b>76</b>	<b>412</b>	<b>325</b>	<b>5</b>	<b>81</b>	<b>1</b>	<b>18</b>	<b>13</b>	<b>4</b>	<b>1</b>	<b>10</b>	<b>10</b>

### P1 - Chefs d'entreprises, propriétaires, exploitantes, directrices et cadre administratifs supérieurs

Etat social de la femme	Profession et état social de l'homme											
	E	H	H	I	I	J	J	J	K	K	L	L
	4	TG	3	TG	3	TG	3	4	TG	4	TG	3
<b>Total</b>	<b>3</b>	<b>7</b>	<b>7</b>	<b>1</b>	<b>1</b>	<b>6</b>	<b>2</b>	<b>4</b>	<b>1</b>	<b>1</b>	<b>23</b>	<b>4</b>
Employeuses	1											
Employées	2	7	7	1	1	6	2	4	1	1	23	4

### P2 - Personnel des professions scientifiques, libérales, techniques et assimilées

Etat social de la femme	Profession et état social de l'homme											
	E	E	E	E	F	F	H	H	H	H	I	I
	TG	2	3	4	TG	2	TG	2	3	4	TG	3
<b>Total</b>	<b>57</b>	<b>42</b>	<b>1</b>	<b>14</b>	<b>2</b>	<b>2</b>	<b>54</b>	<b>6</b>	<b>40</b>	<b>8</b>	<b>9</b>	<b>8</b>
Indépendantes	4	3		1			1			1		
Employées	49	36	1	12	2	2	50	6	37	7	8	7
Aidantes	2	2					2		2		1	1
Ouvrières	2	1		1			1		1			

### P3 - Employées de bureau

Etat social de la femme	Profession et état social de l'homme											
	E	E	E	H	H	H	H	I	I	I	J	J
	2	3	4	TG	2	3	4	TG	3	4	TG	2
<b>Total</b>	<b>6</b>	<b>1</b>	<b>4</b>	<b>10</b>	<b>1</b>	<b>8</b>	<b>1</b>	<b>5</b>	<b>3</b>	<b>2</b>	<b>14</b>	<b>1</b>
Employées	6	1	4	10	1	8	1	5	3	2	14	1

## Divorces en 2005

### Nombre de divorces d'après la profession et l'état social des divorcés en Région de Bruxelles-Capitale

#### PG - Total général - toutes professions féminines confondues

Etat social de la femme	Profession et état social de l'homme											
	H	H	H	H	H	H	I	I	I	I	J	J
	TG	1	2	3	4	6	TG	2	3	4	TG	2
<b>Total</b>	<b>552</b>	<b>1</b>	<b>35</b>	<b>491</b>	<b>23</b>	<b>2</b>	<b>221</b>	<b>6</b>	<b>169</b>	<b>46</b>	<b>307</b>	<b>14</b>

#### P1 - Chefs d'entreprises, propriétaires, exploitantes, directrices et cadre administratifs supérieurs

Etat social de la femme	Profession et état social de l'homme				
	L	M	M	N	N
	4	TG	7	TG	I
<b>Total</b>	<b>19</b>	<b>16</b>	<b>16</b>	<b>1</b>	<b>1</b>

Employeuses

Employées 19 16 16 1 1

#### P2 - Personnel des professions scientifiques, libérales, techniques et assimilées

Etat social de la femme	Profession et état social de l'homme											
	I	J	J	J	J	K	K	L	L	L	M	M
	4	TG	2	3	4	TG	4	TG	3	4	TG	7
<b>Total</b>	<b>1</b>	<b>34</b>	<b>1</b>	<b>16</b>	<b>17</b>	<b>8</b>	<b>8</b>	<b>132</b>	<b>54</b>	<b>78</b>	<b>88</b>	<b>88</b>
Indépendantes		1		1				9	2	7	4	4
Employées	1	29	1	11	17	8	8	119	50	69	73	73
Aidantes		3		3				2		2	7	7
Ouvrières		1		1				2	2		4	4

#### P3 - Employées de bureau

Etat social de la femme	Profession et état social de l'homme										
	J	J	K	K	L	L	L	M	M	N	N
	3	4	TG	4	TG	3	4	TG	7	TG	I
<b>Total</b>	<b>6</b>	<b>7</b>	<b>1</b>	<b>1</b>	<b>33</b>	<b>12</b>	<b>21</b>	<b>15</b>	<b>15</b>	<b>2</b>	<b>2</b>
Employées	6	7	1	1	33	12	21	15	15	2	2

## Nombre de divorces d'après la profession et l'état social des divorcés en Région de Bruxelles-Capitale

### PG - Total général - toutes professions féminines confondues

Etat social de la femme	Profession et état social de l'homme											
	J	J	J	K	K	L	L	L	M	M	N	N
	3	4	6	TG	4	TG	3	4	TG	7	TG	I
<b>Total</b>	<b>152</b>	<b>134</b>	<b>7</b>	<b>59</b>	<b>59</b>	<b>1.406</b>	<b>781</b>	<b>625</b>	<b>1.471</b>	<b>1.471</b>	<b>361</b>	<b>361</b>

### P1 - Chefs d'entreprises, propriétaires, exploitantes, directrices et cadre administratifs supérieurs

Profession et état social de l'homme

### P2 - Personnel des professions scientifiques, libérales, techniques et assimilées

Profession et état social de l'homme

Etat social de la femme	N	N
	TG	I
<b>Total</b>	<b>12</b>	<b>12</b>
Indépendantes	1	1
Employées	11	11
Aidantes		
Ouvrières		

### P3 - Employées de bureau

Profession et état social de l'homme

## Divorces en 2005

---

### Nombre de divorces d'après la profession et l'état social des divorcés en Région de Bruxelles-Capitale

---

#### **PG - Total général - toutes professions féminines confondues**

---

Profession et état social de l'homme

---

#### **P1 - Chefs d'entreprises, propriétaires, exploitantes, directrices et cadre administratifs supérieurs**

---

Profession et état social de l'homme

---

#### **P2 - Personnel des professions scientifiques, libérales, techniques et assimilées**

---

Profession et état social de l'homme

---

#### **P3 - Employées de bureau**

---

Profession et état social de l'homme

---

## Nombre de divorces d'après la profession et l'état social des divorcés en Région de Bruxelles-Capitale

### P4 - Commerçantes, personnel commercial, vendeuses et assimilées

Etat social de la femme	Profession et état social de l'homme											
	Total Général	B TG	B 4	C TG	C 2	C 3	C 4	D TG	D 4	E TG	E 2	E 3
<b>Total</b>	<b>239</b>	<b>3</b>	<b>3</b>	<b>29</b>	<b>7</b>	<b>2</b>	<b>20</b>	<b>5</b>	<b>5</b>	<b>42</b>	<b>36</b>	<b>1</b>
Employeuses	1	1	1									
Indépendantes	96	1	1	11	4	1	6	2	2	26	26	
Employées	104	1	1	14	1	1	12	3	3	11	6	
Aidantes	4									3	3	
Ouvrières	34			4	2		2			2	1	1

### P5 - Agricultrices, pêcheuses, bûcheronnes et assimilées

Etat social de la femme	Profession et état social de l'homme		
	Total Général	H TG	H 3
<b>Total</b>	<b>1</b>	<b>1</b>	<b>1</b>
Ouvrières	1	1	1

### P6 - Artisanes, travailleuses des industries manufacturières et de la construction, et manoeuvres n.c.

Etat social de la femme	Profession et état social de l'homme											
	Total Général	B TG	B 4	C TG	C 2	C 4	D TG	D 4	E TG	E 2	E 4	G TG
<b>Total</b>	<b>102</b>	<b>1</b>	<b>1</b>	<b>6</b>	<b>1</b>	<b>5</b>	<b>2</b>	<b>2</b>	<b>2</b>	<b>1</b>	<b>1</b>	<b>1</b>
Indépendantes	4			2	1	1						
Employées	3						1	1				
Ouvrières	95	1	1	4		4	1	1	2	1	1	1

### P7 - Professions des transports et des communications

Etat social de la femme	Profession et état social de l'homme											
	Total Général	C TG	C 4	D TG	D 4	E TG	E 2	H TG	H 3	I TG	I 3	J TG
<b>Total</b>	<b>17</b>	<b>1</b>	<b>1</b>	<b>1</b>	<b>1</b>	<b>2</b>	<b>2</b>	<b>2</b>	<b>2</b>	<b>2</b>	<b>2</b>	<b>1</b>
Employées	10	1	1	1	1	2	2			1	1	
Ouvrières	7							2	2	1	1	1

## Divorces en 2005

### Nombre de divorces d'après la profession et l'état social des divorcés en Région de Bruxelles-Capitale

#### P4 - Commerçantes, personnel commercial, vendeuses et assimilées

Etat social de la femme	Profession et état social de l'homme											
	E	E	F	F	F	G	G	H	H	H	H	I
	4	6	TG	2	3	TG	3	TG	2	3	4	TG
<b>Total</b>	<b>4</b>	<b>1</b>	<b>2</b>	<b>1</b>	<b>1</b>	<b>1</b>	<b>1</b>	<b>34</b>	<b>4</b>	<b>29</b>	<b>1</b>	<b>12</b>
Employeuses												
Indépendantes								10	1	9		4
Employées	4	1	2	1	1	1	1	16	1	14	1	8
Aidantes								1	1			
Ouvrières								7	1	6		

#### P5 - Agricultrices, pêcheuses, bûcheronnes et assimilées

Profession et état social de l'homme

#### P6 - Artisanes, travailleuses des industries manufacturières et de la construction, et manoeuvres n.c

Etat social de la femme	Profession et état social de l'homme											
	G	H	H	H	I	I	I	J	J	J	K	K
	3	TG	2	3	TG	3	4	TG	3	4	TG	4
<b>Total</b>	<b>1</b>	<b>23</b>	<b>2</b>	<b>21</b>	<b>3</b>	<b>2</b>	<b>1</b>	<b>9</b>	<b>6</b>	<b>3</b>	<b>3</b>	<b>3</b>
Indépendantes		2		2								
Employées								1		1		
Ouvrières	1	21	2	19	3	2	1	8	6	2	3	3

#### P7 - Professions des transports et des communications

Etat social de la femme	Profession et état social de l'homme						
	J	K	K	L	L	M	M
	4	TG	4	TG	3	TG	7
<b>Total</b>	<b>1</b>	<b>1</b>	<b>1</b>	<b>1</b>	<b>1</b>	<b>6</b>	<b>6</b>
Employées				1	1	4	4
Ouvrières	1	1	1			2	2

## Nombre de divorces d'après la profession et l'état social des divorcés en Région de Bruxelles-Capitale

### P4 - Commerçantes, personnel commercial, vendeuses et assimilées

Etat social de la femme	Profession et état social de l'homme											
	I	I	J	J	J	J	K	K	L	L	L	M
	3	4	TG	2	3	4	TG	4	TG	3	4	TG
<b>Total</b>	<b>8</b>	<b>4</b>	<b>18</b>	<b>1</b>	<b>9</b>	<b>8</b>	<b>1</b>	<b>1</b>	<b>50</b>	<b>23</b>	<b>27</b>	<b>37</b>
Employeuses												
Indépendantes	3	1	9		5	4	1	1	17	7	10	13
Employées	5	3	4		2	2			23	8	15	18
Aidantes												
Ouvrières			5	1	2	2			10	8	2	6

### P5 - Agricultrices, pêcheuses, bûcheronnes et assimilées

Profession et état social de l'homme

### P6 - Artisanes, travailleuses des industries manufacturières et de la construction, et manoeuvres n.c

Etat social de la femme	Profession et état social de l'homme						
	L	L	L	M	M	N	N
	TG	3	4	TG	7	TG	I
<b>Total</b>	<b>26</b>	<b>22</b>	<b>4</b>	<b>25</b>	<b>25</b>	<b>1</b>	<b>1</b>
Indépendantes							
Employées	1	1					
Ouvrières	25	21	4	25	25	1	1

### P7 - Professions des transports et des communications

Profession et état social de l'homme

## Divorces en 2005

### Nombre de divorces d'après la profession et l'état social des divorcés en Région de Bruxelles-Capitale

#### P4 - Commerçantes, personnel commercial, vendeuses et assimilées

Etat social de la femme	Profession et état social de l'homme		
	M	N	N
	7	TG	I
<b>Total</b>	<b>37</b>	<b>5</b>	<b>5</b>
Employeuses			
Indépendantes	13	2	2
Employées	18	3	3
Aidantes			
Ouvrières	6		

#### P5 - Agricultrices, pêcheuses, bûcheronnes et assimilées

Profession et état social de l'homme

#### P6 - Artisanes, travailleuses des industries manufacturières et de la construction, et manoeuvres n.c

Profession et état social de l'homme

#### P7 - Professions des transports et des communications

Profession et état social de l'homme

---

**Nombre de divorces d'après la profession et l'état social des divorcés en Région de Bruxelles-Capitale**

---

**P4 - Commerçantes, personnel commercial, vendeuses et assimilées**

---

Profession et état social de l'homme

---

**P5 - Agricultrices, pêcheuses, bûcheronnes et assimilées**

---

Profession et état social de l'homme

---

**P6 - Artisanes, travailleuses des industries manufacturières et de la construction, et manoeuvres n.c**

---

Profession et état social de l'homme

---

**P7 - Professions des transports et des communications**

---

Profession et état social de l'homme

---

## Divorces en 2005

### Nombre de divorces d'après la profession et l'état social des divorcés en Région de Bruxelles-Capitale

#### P8 - Travailleuses spécialisées des services, des sports et des activités récréatives

Etat social de la femme	Profession et état social de l'homme											
	Total Général	B TG	B 2	B 4	C TG	C 2	C 3	C 4	D TG	D 4	E TG	E 2
<b>Total</b>	<b>354</b>	<b>6</b>	<b>1</b>	<b>5</b>	<b>23</b>	<b>3</b>	<b>2</b>	<b>18</b>	<b>6</b>	<b>6</b>	<b>20</b>	<b>15</b>
Indépendantes	14				1			1	1	1	1	1
Employées	90	2		2	9	1		8	3	3	8	4
Aidantes	18	2	1	1	1			1				
Ouvrières	232	2		2	12	2	2	8	2	2	11	10

#### P9 - Militaires de carrière

Etat social de la femme	Profession et état social de l'homme						
	Total Général	H TG	H 3	I TG	I 3	K TG	K 4
<b>Total</b>	<b>6</b>	<b>1</b>	<b>1</b>	<b>1</b>	<b>1</b>	<b>4</b>	<b>4</b>
Employées	6	1	1	1	1	4	4

#### P10 - Personnes actives dont la profession est inconnue

Etat social de la femme	Profession et état social de l'homme											
	Total Général	B TG	B 1	B 2	B 4	C TG	C 1	C 2	C 3	C 4	D TG	D 4
<b>Total</b>	<b>1.284</b>	<b>42</b>	<b>8</b>	<b>2</b>	<b>32</b>	<b>123</b>	<b>1</b>	<b>26</b>	<b>4</b>	<b>92</b>	<b>19</b>	<b>19</b>
Employées	905	36	7	2	27	111	1	26	3	81	11	11
Aidantes	1											
Ouvrières	378	6	1		5	12			1	11	8	8

#### P11 - Sans profession

Etat social de la femme	Profession et état social de l'homme											
	Total Général	B TG	B 1	B 2	B 4	C TG	C 2	C 3	C 4	C 6	D TG	D 4
<b>Total</b>	<b>2.413</b>	<b>56</b>	<b>5</b>	<b>3</b>	<b>48</b>	<b>154</b>	<b>20</b>	<b>8</b>	<b>125</b>	<b>1</b>	<b>26</b>	<b>26</b>
Femmes sans profession	2.413	56	5	3	48	154	20	8	125	1	26	26

#### P12 - Profession inconnue

Etat social de la femme	Profession et état social de l'homme											
	Total Général	B TG	B 1	B 4	C TG	C 4	E TG	E 2	H TG	H 3	H 4	I TG
<b>Total</b>	<b>359</b>	<b>7</b>	<b>1</b>	<b>6</b>	<b>4</b>	<b>4</b>	<b>9</b>	<b>9</b>	<b>13</b>	<b>12</b>	<b>1</b>	<b>3</b>
Femmes de statut inconnu	359	7	1	6	4	4	9	9	13	12	1	3

## Nombre de divorces d'après la profession et l'état social des divorcés en Région de Bruxelles-Capitale

### P8 - Travailleuses spécialisées des services, des sports et des activités récréatives

Etat social de la femme	Profession et état social de l'homme											
	E	E	F	F	F	G	G	H	H	H	H	H
	3	4	TG	2	3	TG	3	TG	2	3	4	6
<b>Total</b>	<b>1</b>	<b>4</b>	<b>2</b>	<b>1</b>	<b>1</b>	<b>1</b>	<b>1</b>	<b>52</b>	<b>5</b>	<b>44</b>	<b>2</b>	<b>1</b>
Indépendantes								1		1		
Employées	1	3	1	1				11		10	1	
Aidantes								2	1	1		
Ouvrières		1	1		1	1	1	38	4	32	1	1

### P9 - Militaires de carrière

Profession et état social de l'homme

### P10 - Personnes actives dont la profession est inconnue

Etat social de la femme	Profession et état social de l'homme											
	E	E	E	F	F	F	G	G	H	H	H	H
	TG	2	4	TG	2	3	TG	3	TG	2	3	4
<b>Total</b>	<b>101</b>	<b>80</b>	<b>21</b>	<b>4</b>	<b>3</b>	<b>1</b>	<b>2</b>	<b>2</b>	<b>106</b>	<b>7</b>	<b>93</b>	<b>6</b>
Employées	83	65	18	3	2	1	1	1	66	6	55	5
Aidantes												
Ouvrières	18	15	3	1	1		1	1	40	1	38	1

### P11 - Sans profession

Etat social de la femme	Profession et état social de l'homme											
	E	E	E	E	F	F	F	F	G	G	H	H
	TG	2	3	4	TG	2	3	6	TG	3	TG	1
<b>Total</b>	<b>154</b>	<b>123</b>	<b>1</b>	<b>30</b>	<b>8</b>	<b>6</b>	<b>1</b>	<b>1</b>	<b>5</b>	<b>5</b>	<b>249</b>	<b>1</b>
Femmes sans profession	154	123	1	30	8	6	1	1	5	5	249	1

### P12 - Profession inconnue

Etat social de la femme	Profession et état social de l'homme											
	I	J	J	J	J	K	K	L	L	L	M	M
	3	TG	3	4	6	TG	4	TG	3	4	TG	7
<b>Total</b>	<b>3</b>	<b>8</b>	<b>3</b>	<b>2</b>	<b>3</b>	<b>1</b>	<b>1</b>	<b>35</b>	<b>20</b>	<b>15</b>	<b>22</b>	<b>22</b>
Femmes de statut inconnu	3	8	3	2	3	1	1	35	20	15	22	22

## Divorces en 2005

### Nombre de divorces d'après la profession et l'état social des divorcés en Région de Bruxelles-Capitale

#### P8 - Travailleuses spécialisées des services, des sports et des activités récréatives

Etat social de la femme	Profession et état social de l'homme											
	I TG	I 3	I 4	J TG	J 2	J 3	J 4	K TG	K 4	L TG	L 3	L 4
<b>Total</b>	<b>25</b>	<b>21</b>	<b>4</b>	<b>34</b>	<b>2</b>	<b>22</b>	<b>10</b>	<b>6</b>	<b>6</b>	<b>86</b>	<b>56</b>	<b>30</b>
Indépendantes	1	1		2			2	1	1	3		3
Employées	5	3	2	9	1	2	6	2	2	18	10	8
Aidantes	1	1		1		1				6	5	1
Ouvrières	18	16	2	22	1	19	2	3	3	59	41	18

#### P9 - Militaires de carrière

Profession et état social de l'homme

#### P10 - Personnes actives dont la profession est inconnue

Etat social de la femme	Profession et état social de l'homme											
	I TG	I 2	I 3	I 4	J TG	J 2	J 3	J 4	K TG	K 4	L TG	L 3
<b>Total</b>	<b>51</b>	<b>1</b>	<b>37</b>	<b>13</b>	<b>58</b>	<b>2</b>	<b>16</b>	<b>40</b>	<b>14</b>	<b>14</b>	<b>499</b>	<b>224</b>
Employées	36	1	26	9	44	1	10	33	10	10	354	110
Aidantes											1	1
Ouvrières	15		11	4	14	1	6	7	4	4	144	113

#### P11 - Sans profession

Etat social de la femme	Profession et état social de l'homme											
	H TG	H 3	H 4	H 6	I TG	I 2	I 3	I 4	J TG	J 2	J 3	J 4
<b>Total</b>	<b>10</b>	<b>233</b>	<b>4</b>	<b>1</b>	<b>109</b>	<b>5</b>	<b>83</b>	<b>21</b>	<b>125</b>	<b>7</b>	<b>72</b>	<b>42</b>
Femmes sans profession	10	233	4	1	109	5	83	21	125	7	72	42

#### P12 - Profession inconnue

Etat social de la femme	Profession et état social de l'homme	
	N TG	N I
<b>Total</b>	<b>257</b>	<b>257</b>
Femmes de statut inconnu	257	257

## Nombre de divorces d'après la profession et l'état social des divorcés en Région de Bruxelles-Capitale

### P8 - Travailleuses spécialisées des services, des sports et des activités récréatives

Profession et état social de l'homme

Etat social de la femme	M TG	M 7	N TG	N I
<b>Total</b>	<b>81</b>	<b>81</b>	<b>12</b>	<b>12</b>
Indépendantes	3	3		
Employées	18	18	4	4
Aidantes	5	5		
Ouvrières	55	55	8	8

### P9 - Militaires de carrière

Profession et état social de l'homme

### P10 - Personnes actives dont la profession est inconnue

Profession et état social de l'homme

Etat social de la femme	L 4	M TG	M 7	N TG	N I
<b>Total</b>	<b>275</b>	<b>239</b>	<b>239</b>	<b>26</b>	<b>26</b>
Employées	244	133	133	17	17
Aidantes					
Ouvrières	31	106	106	9	9

### P11 - Sans profession

Profession et état social de l'homme

Etat social de la femme	J 6	K TG	K 4	L TG	L 3	L 4	M TG	M 7	N TG	N I
<b>Total</b>	<b>4</b>	<b>19</b>	<b>19</b>	<b>521</b>	<b>365</b>	<b>156</b>	<b>942</b>	<b>942</b>	<b>45</b>	<b>45</b>
Femmes sans profession	4	19	19	521	365	156	942	942	45	45

### P12 - Profession inconnue

Profession et état social de l'homme

## Divorces en 2005

---

### Nombre de divorces d'après la profession et l'état social des divorcés en Région de Bruxelles-Capitale

---

#### **P8 - Travailleuses spécialisées des services, des sports et des activités récréatives**

---

Profession et état social de l'homme

---

#### **P9 - Militaires de carrière**

---

Profession et état social de l'homme

---

#### **P10 - Personnes actives dont la profession est inconnue**

---

Profession et état social de l'homme

---

#### **P11 - Sans profession**

---

Profession et état social de l'homme

---

#### **P12 - Profession inconnue**

---

Profession et état social de l'homme

---



**Nombre de divorces d'après la profession et l'état social des divorcés en Région flamande**

**PG - Total général - toutes professions féminines confondues**

Etat social de la femme	Profession et état social de l'homme											
	Total Général	B TG	B 1	B 2	B 4	C TG	C 1	C 2	C 3	C 4	D TG	D 4
<b>Total</b>	<b>15.390</b>	<b>382</b>	<b>142</b>	<b>87</b>	<b>153</b>	<b>1.563</b>	<b>13</b>	<b>264</b>	<b>60</b>	<b>1.226</b>	<b>495</b>	<b>495</b>

**P1 - Chefs d'entreprises, propriétaires, exploitantes, directrices et cadre administratifs supérieurs**

Etat social de la femme	Profession et état social de l'homme											
	Total Général	B TG	B 1	B 2	B 4	C TG	C 2	C 4	D TG	D 4	E TG	E 1
<b>Total</b>	<b>177</b>	<b>31</b>	<b>16</b>	<b>10</b>	<b>5</b>	<b>34</b>	<b>7</b>	<b>27</b>	<b>17</b>	<b>17</b>	<b>17</b>	<b>2</b>
Employeuses	37	17	16		1	4	1	3				
Indépendantes	16	7		7		1	1				2	
Employées	124	7		3	4	29	5	24	17	17	15	2

**P2 - Personnel des professions scientifiques, libérales, techniques et assimilées**

Etat social de la femme	Profession et état social de l'homme											
	Total Général	B TG	B 1	B 2	B 4	C TG	C 1	C 2	C 3	C 4	D TG	D 4
<b>Total</b>	<b>2.389</b>	<b>89</b>	<b>26</b>	<b>16</b>	<b>47</b>	<b>735</b>	<b>5</b>	<b>138</b>	<b>14</b>	<b>578</b>	<b>99</b>	<b>99</b>
Employeuses	10	2	1		1	2	2					
Indépendantes	154	7	1	3	3	86		51		35	10	10
Employées	2.131	78	22	13	43	640	3	85	14	538	88	88
Aidantes	17	1	1			3		1		2		
Ouvrières	77	1	1			4		1		3	1	1

**P3 - Employées de bureau**

Etat social de la femme	Profession et état social de l'homme											
	Total Général	B TG	B 1	B 2	B 4	C TG	C 2	C 3	C 4	D TG	D 4	E TG
<b>Total</b>	<b>470</b>	<b>12</b>	<b>3</b>	<b>2</b>	<b>7</b>	<b>82</b>	<b>11</b>	<b>5</b>	<b>66</b>	<b>67</b>	<b>67</b>	<b>29</b>
Employées	470	12	3	2	7	82	11	5	66	67	67	29

## Nombre de divorces d'après la profession et l'état social des divorcés en Région flamande

### PG - Total général - toutes professions féminines confondues

Etat social de la femme	Profession et état social de l'homme											
	E	E	E	E	E	E	F	F	F	F	F	G
	TG	1	2	3	4	6	TG	1	2	3	6	TG
<b>Total</b>	<b>1.149</b>	<b>49</b>	<b>851</b>	<b>8</b>	<b>225</b>	<b>16</b>	<b>160</b>	<b>9</b>	<b>87</b>	<b>62</b>	<b>2</b>	<b>15</b>

### P1 - Chefs d'entreprises, propriétaires, exploitantes, directrices et cadre administratifs supérieurs

Etat social de la femme	Profession et état social de l'homme											
	E	E	H	H	H	I	I	I	J	J	J	K
	2	4	TG	2	3	TG	3	4	TG	3	4	TG
<b>Total</b>	<b>9</b>	<b>6</b>	<b>18</b>	<b>2</b>	<b>16</b>	<b>8</b>	<b>3</b>	<b>5</b>	<b>10</b>	<b>5</b>	<b>5</b>	<b>2</b>
Employeuses			1		1	2		2	1	1		1
Indépendantes	1	1	3		3							
Employées	8	5	14	2	12	6	3	3	9	4	5	1

### P2 - Personnel des professions scientifiques, libérales, techniques et assimilées

Etat social de la femme	Profession et état social de l'homme											
	E	E	E	E	E	E	F	F	F	F	H	H
	TG	1	2	3	4	6	TG	2	3	6	TG	2
<b>Total</b>	<b>163</b>	<b>3</b>	<b>109</b>	<b>1</b>	<b>47</b>	<b>3</b>	<b>30</b>	<b>22</b>	<b>7</b>	<b>1</b>	<b>355</b>	<b>24</b>
Employeuses	1				1						1	
Indépendantes	12	1	7		4		1	1			7	
Employées	146	2	99	1	41	3	28	20	7	1	314	23
Aidantes							1	1			2	
Ouvrières	4		3		1						31	1

### P3 - Employées de bureau

Etat social de la femme	Profession et état social de l'homme											
	E	E	E	F	F	F	H	H	H	H	I	I
	2	4	6	TG	2	3	TG	2	3	4	TG	3
<b>Total</b>	<b>19</b>	<b>9</b>	<b>1</b>	<b>6</b>	<b>1</b>	<b>5</b>	<b>86</b>	<b>6</b>	<b>75</b>	<b>5</b>	<b>22</b>	<b>14</b>
Employées	19	9	1	6	1	5	86	6	75	5	22	14

# Divorces en 2005

## Nombre de divorces d'après la profession et l'état social des divorcés en Région flamande

### PG - Total général - toutes professions féminines confondues

Etat social de la femme	Profession et état social de l'homme											
	G	H	H	H	H	H	H	I	I	I	I	J
	3	TG	1	2	3	4	6	TG	2	3	4	TG
<b>Total</b>	<b>15</b>	<b>2.932</b>	<b>18</b>	<b>203</b>	<b>2.648</b>	<b>60</b>	<b>3</b>	<b>808</b>	<b>17</b>	<b>621</b>	<b>170</b>	<b>600</b>

### P1 - Chefs d'entreprises, propriétaires, exploitantes, directrices et cadre administratifs supérieurs

Etat social de la femme	Profession et état social de l'homme							
	K	L	L	L	M	M	N	N
	4	TG	3	4	TG	7	TG	I
<b>Total</b>	<b>2</b>	<b>32</b>	<b>15</b>	<b>17</b>	<b>6</b>	<b>6</b>	<b>2</b>	<b>2</b>
Employeuses	1	10	5	5			1	1
Indépendantes		3	3					
Employées	1	19	7	12	6	6	1	1

### P2 - Personnel des professions scientifiques, libérales, techniques et assimilées

Etat social de la femme	Profession et état social de l'homme											
	H	H	I	I	I	I	J	J	J	J	K	K
	3	4	TG	2	3	4	TG	2	3	4	TG	4
<b>Total</b>	<b>316</b>	<b>15</b>	<b>78</b>	<b>1</b>	<b>56</b>	<b>21</b>	<b>88</b>	<b>5</b>	<b>26</b>	<b>57</b>	<b>40</b>	<b>40</b>
Employeuses	1										1	1
Indépendantes	5	2	2		1	1	2			2	1	1
Employées	279	12	69	1	48	20	84	5	26	53	36	36
Aidantes	2		1		1		1			1		
Ouvrières	29	1	6		6		1			1	2	2

### P3 - Employées de bureau

Etat social de la femme	Profession et état social de l'homme											
	I	J	J	J	J	K	K	L	L	L	M	M
	4	TG	2	3	4	TG	4	TG	3	4	TG	7
<b>Total</b>	<b>8</b>	<b>34</b>	<b>3</b>	<b>5</b>	<b>26</b>	<b>8</b>	<b>8</b>	<b>102</b>	<b>37</b>	<b>65</b>	<b>19</b>	<b>19</b>
Employées	8	34	3	5	26	8	8	102	37	65	19	19

## Nombre de divorces d'après la profession et l'état social des divorcés en Région flamande

### PG - Total général - toutes professions féminines confondues

Etat social de la femme	Profession et état social de l'homme											
	J	J	J	J	J	K	K	L	L	L	L	M
	1	2	3	4	6	TG	4	TG	2	3	4	TG
<b>Total</b>	<b>3</b>	<b>39</b>	<b>197</b>	<b>360</b>	<b>1</b>	<b>258</b>	<b>258</b>	<b>5.154</b>	<b>1</b>	<b>2.425</b>	<b>2.728</b>	<b>1.197</b>

### P1 - Chefs d'entreprises, propriétaires, exploitantes, directrices et cadre administratifs supérieurs

Profession et état social de l'homme

### P2 - Personnel des professions scientifiques, libérales, techniques et assimilées

Etat social de la femme	Profession et état social de l'homme						
	L	L	L	M	M	N	N
	TG	3	4	TG	7	TG	I
<b>Total</b>	<b>607</b>	<b>212</b>	<b>395</b>	<b>95</b>	<b>95</b>	<b>10</b>	<b>10</b>
Employeuses	3	1	2				
Indépendantes	23	6	17	3	3		
Employées	552	184	368	86	86	10	10
Aidantes	7	6	1	1	1		
Ouvrières	22	15	7	5	5		

### P3 - Employées de bureau

Profession et état social de l'homme

Etat social de la femme	Profession et état social de l'homme	
	N	N
	TG	I
<b>Total</b>	<b>3</b>	<b>3</b>
Employées	3	3

## Divorces en 2005

### Nombre de divorces d'après la profession et l'état social des divorcés en Région flamande

#### PG - Total général - toutes professions féminines confondues

---

Profession et état social de l'homme

---

Etat social de la femme	M	N	N
	7	TG	I
<b>Total</b>	<b>1.197</b>	<b>677</b>	<b>677</b>

#### P1 - Chefs d'entreprises, propriétaires, exploitantes, directrices et cadre administratifs supérieurs

Profession et état social de l'homme

#### P2 - Personnel des professions scientifiques, libérales, techniques et assimilées

Profession et état social de l'homme

#### P3 - Employées de bureau

Profession et état social de l'homme

## Nombre de divorces d'après la profession et l'état social des divorcés en Région flamande

### P4 - Commerçantes, personnel commercial, vendeuses et assimilées

Etat social de la femme	Profession et état social de l'homme											
	Total Général	B TG	B 1	B 2	B 4	C TG	C 2	C 3	C 4	D TG	D 4	E TG
<b>Total</b>	<b>922</b>	<b>25</b>	<b>6</b>	<b>12</b>	<b>7</b>	<b>71</b>	<b>6</b>	<b>5</b>	<b>60</b>	<b>25</b>	<b>25</b>	<b>200</b>
Employeuses	20	1	1									5
Indépendantes	436	16	4	9	3	30	5	1	24	12	12	121
Employées	392	8	1	3	4	39	1	4	34	11	11	46
Aidantes	37											24
Ouvrières	37					2			2	2	2	4

### P5 - Agricultrices, pêcheuses, bûcheronnes et assimilées

Etat social de la femme	Profession et état social de l'homme											
	Total Général	C TG	C 4	E TG	E 2	F TG	F 1	F 2	F 3	H TG	H 3	H 4
<b>Total</b>	<b>36</b>	<b>1</b>	<b>1</b>	<b>2</b>	<b>2</b>	<b>15</b>	<b>2</b>	<b>11</b>	<b>2</b>	<b>7</b>	<b>5</b>	<b>1</b>
Indépendantes	13			1	1	5		4	1	1	1	
Employées	1											
Aidantes	8					8	2	6				
Ouvrières	14	1	1	1	1	2		1	1	6	4	1

### P6 - Artisanes, travailleuses des industries manufacturières et de la construction, et manoeuvres n.c.

Etat social de la femme	Profession et état social de l'homme											
	Total Général	B TG	B 2	B 4	C TG	C 1	C 2	C 3	C 4	D TG	D 4	E TG
<b>Total</b>	<b>586</b>	<b>8</b>	<b>2</b>	<b>6</b>	<b>18</b>	<b>1</b>	<b>2</b>	<b>2</b>	<b>13</b>	<b>11</b>	<b>11</b>	<b>16</b>
Employeuses	1											
Indépendantes	11	1	1		2		1		1			
Employées	11				2		1		1			3
Aidantes	13											
Ouvrières	550	7	1	6	14	1		2	11	11	11	13

### P7 - Professions des transports et des communications

Etat social de la femme	Profession et état social de l'homme											
	Total Général	C TG	C 3	C 4	D TG	D 4	E TG	E 2	E 4	E 6	G TG	G 3
<b>Total</b>	<b>73</b>	<b>6</b>	<b>1</b>	<b>5</b>	<b>5</b>	<b>5</b>	<b>5</b>	<b>3</b>	<b>1</b>	<b>1</b>	<b>1</b>	<b>1</b>
Employeuses	1						1		1			
Indépendantes	2						1			1		
Employées	44	2		2	4	4	2	2				
Ouvrières	26	4	1	3	1	1	1	1			1	1

## Divorces en 2005

### Nombre de divorces d'après la profession et l'état social des divorcés en Région flamande

#### P4 - Commerçantes, personnel commercial, vendeuses et assimilées

Etat social de la femme	Profession et état social de l'homme											
	E 1	E 2	E 3	E 4	E 6	F TG	F 2	F 3	G TG	G 3	H TG	H 1
<b>Total</b>	<b>6</b>	<b>154</b>	<b>3</b>	<b>34</b>	<b>3</b>	<b>5</b>	<b>2</b>	<b>3</b>	<b>1</b>	<b>1</b>	<b>219</b>	<b>1</b>
Employeuses	2		1	1	1						4	
Indépendantes		106	1	14		2	1	1	1	1	73	
Employées	2	26		17	1	2	1	1			128	1
Aidantes	2	20		1	1						4	
Ouvrières		2	1	1		1		1			10	

#### P5 - Agricultrices, pêcheuses, bûcheronnes et assimilées

Etat social de la femme	Profession et état social de l'homme											
	H 6	I TG	I 3	I 4	J TG	J 3	J 4	K TG	K 4	L TG	L 3	L 4
<b>Total</b>	<b>1</b>	<b>2</b>	<b>1</b>	<b>1</b>	<b>2</b>	<b>1</b>	<b>1</b>	<b>2</b>	<b>2</b>	<b>3</b>	<b>2</b>	<b>1</b>
Indépendantes		2	1	1	1	1				2	1	1
Employées					1		1					
Aidantes												
Ouvrières	1							2	2	1	1	

#### P6 - Artisanes, travailleuses des industries manufacturières et de la construction, et manoeuvres n.c

Etat social de la femme	Profession et état social de l'homme											
	E 1	E 2	E 4	F TG	F 2	F 3	G TG	G 3	H TG	H 1	H 2	H 3
<b>Total</b>	<b>1</b>	<b>8</b>	<b>7</b>	<b>3</b>	<b>1</b>	<b>2</b>	<b>2</b>	<b>2</b>	<b>282</b>	<b>1</b>	<b>19</b>	<b>261</b>
Employeuses												
Indépendantes									3		3	
Employées		1	2	1	1				1		1	
Aidantes									12		11	1
Ouvrières	1	7	5	2		2	2	2	266	1	4	260

#### P7 - Professions des transports et des communications

Etat social de la femme	Profession et état social de l'homme											
	H TG	H 3	I TG	I 2	I 3	I 4	J TG	J 3	J 4	K TG	K 4	L TG
<b>Total</b>	<b>23</b>	<b>23</b>	<b>10</b>	<b>1</b>	<b>4</b>	<b>5</b>	<b>2</b>	<b>1</b>	<b>1</b>	<b>3</b>	<b>3</b>	<b>13</b>
Employeuses												
Indépendantes			1	1								
Employées	14	14	7		2	5	1		1	1	1	9
Ouvrières	9	9	2		2		1	1		2	2	4

## Nombre de divorces d'après la profession et l'état social des divorcés en Région flamande

### P4 - Commerçantes, personnel commercial, vendeuses et assimilées

Etat social de la femme	Profession et état social de l'homme											
	H	H	H	I	I	I	I	J	J	J	J	K
	2	3	4	TG	2	3	4	TG	2	3	4	TG
<b>Total</b>	<b>22</b>	<b>192</b>	<b>4</b>	<b>41</b>	<b>3</b>	<b>29</b>	<b>9</b>	<b>36</b>	<b>1</b>	<b>16</b>	<b>19</b>	<b>19</b>
Employeuses		4		1	1							
Indépendantes	9	62	2	17	2	12	3	17	1	7	9	8
Employées	12	114	1	19		13	6	17		8	9	10
Aidantes		4		2		2						
Ouvrières	1	8	1	2		2		2		1	1	1

### P5 - Agricultrices, pêcheuses, bûcheronnes et assimilées

Etat social de la femme	Profession et état social de l'homme			
	M	M	N	N
	TG	7	TG	I
<b>Total</b>	<b>1</b>	<b>1</b>	<b>1</b>	<b>1</b>
Indépendantes	1	1		
Employées				
Aidantes				
Ouvrières			1	1

### P6 - Artisanes, travailleuses des industries manufacturières et de la construction, et manoeuvres n.c

Etat social de la femme	Profession et état social de l'homme											
	H	I	I	I	I	J	J	J	K	K	L	L
	4	TG	2	3	4	TG	3	4	TG	4	TG	3
<b>Total</b>	<b>1</b>	<b>49</b>	<b>1</b>	<b>39</b>	<b>9</b>	<b>20</b>	<b>11</b>	<b>9</b>	<b>9</b>	<b>9</b>	<b>132</b>	<b>93</b>
Employeuses											1	
Indépendantes		1		1							4	2
Employées											4	2
Aidantes												
Ouvrières	1	48	1	38	9	20	11	9	9	9	123	89

### P7 - Professions des transports et des communications

Etat social de la femme	Profession et état social de l'homme			
	L	L	M	M
	3	4	TG	7
<b>Total</b>	<b>5</b>	<b>8</b>	<b>5</b>	<b>5</b>
Employeuses				
Indépendantes				
Employées	3	6	4	4
Ouvrières	2	2	1	1

## Divorces en 2005

### Nombre de divorces d'après la profession et l'état social des divorcés en Région flamande

#### P4 - Commerçantes, personnel commercial, vendeuses et assimilées

Etat social de la femme	Profession et état social de l'homme							
	K	L	L	L	M	M	N	N
	4	TG	3	4	TG	7	TG	I
<b>Total</b>	<b>19</b>	<b>229</b>	<b>95</b>	<b>134</b>	<b>49</b>	<b>49</b>	<b>2</b>	<b>2</b>
Employeuses		7	1	6	1	1	1	1
Indépendantes	8	115	44	71	24	24		
Employées	10	95	43	52	16	16	1	1
Aidantes		5	4	1	2	2		
Ouvrières	1	7	3	4	6	6		

#### P5 - Agricultrices, pêcheuses, bûcheronnes et assimilées

Profession et état social de l'homme

#### P6 - Artisanes, travailleuses des industries manufacturières et de la construction, et manoeuvres n.c.

Etat social de la femme	Profession et état social de l'homme				
	L	M	M	N	N
	4	TG	7	TG	I
<b>Total</b>	<b>39</b>	<b>34</b>	<b>34</b>	<b>2</b>	<b>2</b>
Employeuses	1				
Indépendantes	2				
Employées	2				
Aidantes		1	1		
Ouvrières	34	33	33	2	2

#### P7 - Professions des transports et des communications

Profession et état social de l'homme

---

**Nombre de divorces d'après la profession et l'état social des divorcés en Région flamande**

---

**P4 - Commerçantes, personnel commercial, vendeuses et assimilées**

---

Profession et état social de l'homme

---

**P5 - Agricultrices, pêcheuses, bûcheronnes et assimilées**

---

Profession et état social de l'homme

---

**P6 - Artisanes, travailleuses des industries manufacturières et de la construction, et manoeuvres n.c.**

---

Profession et état social de l'homme

---

**P7 - Professions des transports et des communications**

---

Profession et état social de l'homme

---

# Divorces en 2005

## Nombre de divorces d'après la profession et l'état social des divorcés en Région flamande

### P8 - Travailleuses spécialisées des services, des sports et des activités récréatives

Etat social de la femme	Profession et état social de l'homme											
	Total Général	B TG	B 1	B 2	B 4	C TG	C 2	C 3	C 4	D TG	D 4	E TG
<b>Total</b>	<b>1.203</b>	<b>20</b>	<b>10</b>	<b>6</b>	<b>4</b>	<b>60</b>	<b>4</b>	<b>6</b>	<b>50</b>	<b>45</b>	<b>45</b>	<b>77</b>
Employeuses	8									1	1	
Indépendantes	89	5	1	4		8	1		7	3	3	10
Employées	237	6	3	1	2	18	1	1	16	10	10	23
Aidantes	6					1			1			
Ouvrières	863	9	6	1	2	33	2	5	26	31	31	44

### P9 - Militaires de carrière

Etat social de la femme	Profession et état social de l'homme											
	Total Général	C TG	C 3	C 4	D TG	D 4	H TG	H 3	K TG	K 4	L TG	L 3
<b>Total</b>	<b>28</b>	<b>2</b>	<b>1</b>	<b>1</b>	<b>1</b>	<b>1</b>	<b>1</b>	<b>1</b>	<b>17</b>	<b>17</b>	<b>5</b>	<b>2</b>
Employées	28	2	1	1	1	1	1	1	17	17	5	2

### P10 - Personnes actives dont la profession est inconnue

Etat social de la femme	Profession et état social de l'homme											
	Total Général	B TG	B 1	B 2	B 4	C TG	C 1	C 2	C 3	C 4	D TG	D 4
<b>Total</b>	<b>6.048</b>	<b>129</b>	<b>46</b>	<b>20</b>	<b>63</b>	<b>392</b>	<b>5</b>	<b>56</b>	<b>20</b>	<b>311</b>	<b>161</b>	<b>161</b>
Employées	4.249	120	42	19	59	339	5	52	14	268	131	131
Aidantes	1											
Ouvrières	1.798	9	4	1	4	53		4	6	43	30	30

### P11 - Sans profession

Etat social de la femme	Profession et état social de l'homme											
	Total Général	B TG	B 1	B 2	B 4	C TG	C 1	C 2	C 3	C 4	D TG	D 4
<b>Total</b>	<b>2.804</b>	<b>67</b>	<b>35</b>	<b>19</b>	<b>13</b>	<b>159</b>	<b>2</b>	<b>40</b>	<b>6</b>	<b>111</b>	<b>64</b>	<b>64</b>
Femmes sans profession	2.804	67	35	19	13	159	2	40	6	111	64	64

### P12 - Profession inconnue

Etat social de la femme	Profession et état social de l'homme											
	Total Général	B TG	B 4	C TG	C 4	E TG	E 1	E 2	F TG	F 2	H TG	H 3
<b>Total</b>	<b>654</b>	<b>1</b>	<b>1</b>	<b>3</b>	<b>3</b>	<b>2</b>	<b>1</b>	<b>1</b>	<b>2</b>	<b>2</b>	<b>8</b>	<b>8</b>
Femmes de statut inconnu	654	1	1	3	3	2	1	1	2	2	8	8

## Nombre de divorces d'après la profession et l'état social des divorcés en Région flamande

### P8 - Travailleuses spécialisées des services, des sports et des activités récréatives

Etat social de la femme	Profession et état social de l'homme											
	E 1	E 2	E 3	E 4	E 6	F TG	F 2	F 3	G TG	G 3	H TG	H 1
<b>Total</b>	<b>2</b>	<b>53</b>	<b>1</b>	<b>19</b>	<b>2</b>	<b>20</b>	<b>8</b>	<b>12</b>	<b>1</b>	<b>1</b>	<b>359</b>	<b>3</b>
Employeuses												
Indépendantes		7		3		1		1			20	
Employées		16	1	5	1	3	1	2			43	1
Aidantes											1	
Ouvrières	2	30		11	1	16	7	9	1	1	295	2

### P9 - Militaires de carrière

Etat social de la femme	Profession et état social de l'homme		
	L 4	M TG	M 7
<b>Total</b>	<b>3</b>	<b>2</b>	<b>2</b>
Employées	3	2	2

### P10 - Personnes actives dont la profession est inconnue

Etat social de la femme	Profession et état social de l'homme											
	E TG	E 1	E 2	E 3	E 4	E 6	F TG	F 1	F 2	F 3	G TG	G 3
<b>Total</b>	<b>418</b>	<b>22</b>	<b>325</b>	<b>1</b>	<b>65</b>	<b>5</b>	<b>33</b>	<b>1</b>	<b>17</b>	<b>15</b>	<b>6</b>	<b>6</b>
Employées	351	20	268		59	4	20	1	10	9	3	3
Aidantes												
Ouvrières	67	2	57	1	6	1	13		7	6	3	3

### P11 - Sans profession

Etat social de la femme	Profession et état social de l'homme											
	E TG	E 1	E 2	E 3	E 4	E 6	F TG	F 1	F 2	F 3	F 6	G TG
<b>Total</b>	<b>220</b>	<b>12</b>	<b>168</b>	<b>2</b>	<b>37</b>	<b>1</b>	<b>46</b>	<b>6</b>	<b>23</b>	<b>16</b>	<b>1</b>	<b>4</b>
Femmes sans profession	220	12	168	2	37	1	46	6	23	16	1	4

### P12 - Profession inconnue

Etat social de la femme	Profession et état social de l'homme											
	I TG	I 3	J TG	J 4	K TG	K 4	L TG	L 3	L 4	M TG	M 7	N TG
<b>Total</b>	<b>1</b>	<b>1</b>	<b>2</b>	<b>2</b>	<b>3</b>	<b>3</b>	<b>13</b>	<b>6</b>	<b>7</b>	<b>6</b>	<b>6</b>	<b>613</b>
Femmes de statut inconnu	1	1	2	2	3	3	13	6	7	6	6	613

## Divorces en 2005

### Nombre de divorces d'après la profession et l'état social des divorcés en Région flamande

#### P8 - Travailleuses spécialisées des services, des sports et des activités récréatives

Etat social de la femme	Profession et état social de l'homme											
	H 2	H 3	H 4	I TG 107	I 2	I 3 89	I 4 17	J TG 113	J 1	J 2 17	J 3 38	J 4 57
<b>Total</b>	<b>15</b>	<b>335</b>	<b>6</b>	<b>107</b>	<b>1</b>	<b>89</b>	<b>17</b>	<b>113</b>	<b>1</b>	<b>17</b>	<b>38</b>	<b>57</b>
Employeuses								1	1			
Indépendantes	5	14	1	8		6	2	11		6	1	4
Employées		41	1	16		11	5	35		1	7	27
Aidantes		1						2		1		1
Ouvrières	10	279	4	83	1	72	10	64		9	30	25

#### P9 - Militaires de carrière

Profession et état social de l'homme

#### P10 - Personnes actives dont la profession est inconnue

Etat social de la femme	Profession et état social de l'homme											
	H TG 986	H 1	H 2 68	H 3 887	H 4 21	H 6 2	I TG 322	I 2 7	I 3 248	I 4 67	J TG 192	J 1 2
<b>Total</b>	<b>986</b>	<b>8</b>	<b>68</b>	<b>887</b>	<b>21</b>	<b>2</b>	<b>322</b>	<b>7</b>	<b>248</b>	<b>67</b>	<b>192</b>	<b>2</b>
Employées	602	7	53	525	17		180	4	129	47	153	2
Aidantes												
Ouvrières	384	1	15	362	4	2	142	3	119	20	39	

#### P11 - Sans profession

Etat social de la femme	Profession et état social de l'homme											
	G 3	H TG 588	H 1	H 2 47	H 3 529	H 4 7	I TG 168	I 2 3	I 3 137	I 4 28	J TG 101	J 2 3
<b>Total</b>	<b>4</b>	<b>588</b>	<b>5</b>	<b>47</b>	<b>529</b>	<b>7</b>	<b>168</b>	<b>3</b>	<b>137</b>	<b>28</b>	<b>101</b>	<b>3</b>
Femmes sans profession	4	588	5	47	529	7	168	3	137	28	101	3

#### P12 - Profession inconnue

Etat social de la femme	Profession et état social de l'homme											
	N I											
<b>Total</b>	<b>613</b>											
Femmes de statut inconnu	613											

## Nombre de divorces d'après la profession et l'état social des divorcés en Région flamande

### P8 - Travailleuses spécialisées des services, des sports et des activités récréatives

Etat social de la femme	Profession et état social de l'homme								
	K TG	K 4	L TG	L 3	L 4	M TG	M 7	N TG	N I
<b>Total</b>	<b>25</b>	<b>25</b>	<b>296</b>	<b>188</b>	<b>108</b>	<b>78</b>	<b>78</b>	<b>2</b>	<b>2</b>
Employeuses			6	3	3				
Indépendantes	1	1	21	11	10	1	1		
Employées	10	10	61	34	27	12	12		
Aidantes			2	1	1				
Ouvrières	14	14	206	139	67	65	65	2	2

### P9 - Militaires de carrière

Profession et état social de l'homme

### P10 - Personnes actives dont la profession est inconnue

Etat social de la femme	Profession et état social de l'homme											
	J 2	J 3	J 4	J 6	K TG	K 4	L TG	L 2	L 3	L 4	M TG	M 7
<b>Total</b>	<b>10</b>	<b>47</b>	<b>132</b>	<b>1</b>	<b>91</b>	<b>91</b>	<b>2.998</b>	<b>1</b>	<b>1.330</b>	<b>1.667</b>	<b>295</b>	<b>295</b>
Employées	9	31	111		59	59	2.098	1	644	1.453	182	182
Aidantes							1			1		
Ouvrières	1	16	21	1	32	32	899		686	213	113	113

### P11 - Sans profession

Etat social de la femme	Profession et état social de l'homme										
	J 3	J 4	K TG	K 4	L TG	L 3	L 4	M TG	M 7	N TG	N I
<b>Total</b>	<b>47</b>	<b>51</b>	<b>39</b>	<b>39</b>	<b>724</b>	<b>440</b>	<b>284</b>	<b>607</b>	<b>607</b>	<b>17</b>	<b>17</b>
Femmes sans profession	47	51	39	39	724	440	284	607	607	17	17

### P12 - Profession inconnue

Profession et état social de l'homme

## Divorces en 2005

### Nombre de divorces d'après la profession et l'état social des divorcés en Région flamande

#### P8 - Travailleuses spécialisées des services, des sports et des activités récréatives

Profession et état social de l'homme

#### P9 - Militaires de carrière

Profession et état social de l'homme

#### P10 - Personnes actives dont la profession est inconnue

Profession et état social de l'homme

Etat social de la femme	<b>N</b> <b>TG</b>	<b>N</b> <b>I</b>
<b>Total</b>	<b>25</b>	<b>25</b>
Employées	11	11
Aidantes		
Ouvrières	14	14

#### P11 - Sans profession

Profession et état social de l'homme

#### P12 - Profession inconnue

Profession et état social de l'homme



**Nombre de divorces d'après la profession et l'état social des divorcés en Région wallonne**

**PG - Total général - toutes professions féminines confondues**

Etat social de la femme	Profession et état social de l'homme													
	Total Général	B TG	B 1	B 2	B 4	B 6	C TG	C 1	C 2	C 3	C 4	D TG	D 4	E TG
<b>Total</b>	<b>9.759</b>	<b>339</b>	<b>29</b>	<b>198</b>	<b>110</b>	<b>2</b>	<b>1.267</b>	<b>2</b>	<b>178</b>	<b>37</b>	<b>1.050</b>	<b>366</b>	<b>366</b>	<b>401</b>

**P1 - Chefs d'entreprises, propriétaires, exploitantes, directrices et cadre administratifs supérieurs**

Etat social de la femme	Profession et état social de l'homme													
	Total Général	B TG	B 1	B 2	B 4	B 6	C TG	C 2	C 4	D TG	D 4	E TG	E 2	E 4
<b>Total</b>	<b>133</b>	<b>20</b>	<b>1</b>	<b>12</b>	<b>6</b>	<b>1</b>	<b>25</b>	<b>3</b>	<b>22</b>	<b>3</b>	<b>3</b>	<b>8</b>	<b>6</b>	<b>2</b>
Employeuses	2													
Indépendantes	54	10		8	1	1	5	1	4	1	1	5	3	2
Employées	73	8	1	2	5		20	2	18	2	2	3	3	
Aidantes	4	2		2										

**P2 - Personnel des professions scientifiques, libérales, techniques et assimilées**

Etat social de la femme	Profession et état social de l'homme													
	Total Général	B TG	B 1	B 2	B 4	C TG	C 1	C 2	C 3	C 4	D TG	D 4	E TG	E 2
<b>Total</b>	<b>1.882</b>	<b>76</b>	<b>6</b>	<b>36</b>	<b>34</b>	<b>615</b>	<b>1</b>	<b>96</b>	<b>8</b>	<b>510</b>	<b>92</b>	<b>92</b>	<b>92</b>	<b>50</b>
Employeuses	1										1	1		
Indépendantes	114	3		2	1	59		36		23	3	3	10	5
Employées	1.710	71	6	34	31	555	1	60	7	487	85	85	80	44
Aidantes	2										1	1		
Ouvrières	55	2			2	1			1		2	2	2	1

**P3 - Employées de bureau**

Etat social de la femme	Profession et état social de l'homme													
	Total Général	B TG	B 2	B 4	C TG	C 2	C 3	C 4	D TG	D 4	E TG	E 2	E 4	F TG
<b>Total</b>	<b>510</b>	<b>25</b>	<b>16</b>	<b>9</b>	<b>93</b>	<b>11</b>	<b>4</b>	<b>78</b>	<b>58</b>	<b>58</b>	<b>25</b>	<b>13</b>	<b>12</b>	<b>4</b>
Employées	510	25	16	9	93	11	4	78	58	58	25	13	12	4

## Nombre de divorces d'après la profession et l'état social des divorcés en Région wallonne

### PG - Total général - toutes professions féminines confondues

Etat social de la femme	Profession et état social de l'homme													
	E	E	E	E	E	F	F	F	F	F	G	G	G	H
	1	2	3	4	6	TG	2	3	4	6	TG	2	3	TG
<b>Total</b>	<b>1</b>	<b>250</b>	<b>7</b>	<b>142</b>	<b>1</b>	<b>111</b>	<b>71</b>	<b>32</b>	<b>4</b>	<b>4</b>	<b>18</b>	<b>2</b>	<b>16</b>	<b>1.829</b>

### P1 - Chefs d'entreprises, propriétaires, exploitantes, directrices et cadre administratifs supérieurs

Etat social de la femme	Profession et état social de l'homme													
	H	H	H	H	I	I	I	J	J	J	K	K	L	L
	TG	2	3	4	TG	3	4	TG	3	4	TG	4	TG	3
<b>Total</b>	<b>12</b>	<b>2</b>	<b>9</b>	<b>1</b>	<b>9</b>	<b>7</b>	<b>2</b>	<b>5</b>	<b>2</b>	<b>3</b>	<b>2</b>	<b>2</b>	<b>41</b>	<b>15</b>
Employeuses													2	2
Indépendantes	3	1	2		5	4	1	1		1			20	9
Employées	9	1	7	1	3	2	1	4	2	2	2	2	18	3
Aidantes					1	1							1	1

### P2 - Personnel des professions scientifiques, libérales, techniques et assimilées

Etat social de la femme	Profession et état social de l'homme													
	E	F	F	F	F	G	G	G	H	H	H	H	H	I
	4	TG	2	3	6	TG	2	3	TG	1	2	3	4	TG
<b>Total</b>	<b>42</b>	<b>21</b>	<b>15</b>	<b>5</b>	<b>1</b>	<b>3</b>	<b>2</b>	<b>1</b>	<b>293</b>	<b>1</b>	<b>22</b>	<b>247</b>	<b>23</b>	<b>85</b>
Employeuses														
Indépendantes	5	2	1		1				6		2	2	2	2
Employées	36	19	14	5		3	2	1	268	1	18	229	20	77
Aidantes														1
Ouvrières	1								19		2	16	1	5

### P3 - Employées de bureau

Etat social de la femme	Profession et état social de l'homme													
	F	F	F	G	G	H	H	H	H	H	I	I	I	J
	2	3	4	TG	3	TG	2	3	4	6	TG	3	4	TG
<b>Total</b>	<b>2</b>	<b>1</b>	<b>1</b>	<b>1</b>	<b>1</b>	<b>100</b>	<b>8</b>	<b>84</b>	<b>7</b>	<b>1</b>	<b>34</b>	<b>19</b>	<b>15</b>	<b>18</b>
Employées	2	1	1	1	1	100	8	84	7	1	34	19	15	18

# Divorces en 2005

## Nombre de divorces d'après la profession et l'état social des divorcés en Région wallonne

### PG - Total général - toutes professions féminines confondues

Etat social de la femme	Profession et état social de l'homme													
	H	H	H	H	H	I	I	I	I	J	J	J	J	J
	1	2	3	4	6	TG	2	3	4	TG	1	2	3	4
<b>Total</b>	<b>2</b>	<b>142</b>	<b>1.601</b>	<b>82</b>	<b>2</b>	<b>545</b>	<b>6</b>	<b>394</b>	<b>145</b>	<b>402</b>	<b>1</b>	<b>29</b>	<b>97</b>	<b>273</b>

### P1 - Chefs d'entreprises, propriétaires, exploitantes, directrices et cadre administratifs supérieurs

Etat social de la femme	Profession et état social de l'homme				
	L	M	M	N	N
	4	TG	7	TG	I
<b>Total</b>	<b>26</b>	<b>7</b>	<b>7</b>	<b>1</b>	<b>1</b>

Employeuses

Indépendantes 11 3 3 1 1

Employées 15 4 4

Aidantes

### P2 - Personnel des professions scientifiques, libérales, techniques et assimilées

Etat social de la femme	Profession et état social de l'homme													
	I	I	J	J	J	J	K	K	L	L	L	M	M	N
	3	4	TG	2	3	4	TG	4	TG	3	4	TG	7	TG
<b>Total</b>	<b>61</b>	<b>24</b>	<b>93</b>	<b>7</b>	<b>16</b>	<b>70</b>	<b>56</b>	<b>56</b>	<b>331</b>	<b>111</b>	<b>220</b>	<b>99</b>	<b>99</b>	<b>26</b>

Employeuses

Indépendantes 2 4 2 2 1 1 19 3 16 4 4 1

Employées 53 24 84 4 15 65 51 51 307 104 203 86 86 24

Aidantes 1

Ouvrières 5 5 1 1 3 4 4 5 4 1 9 9 1

### P3 - Employées de bureau

Etat social de la femme	Profession et état social de l'homme											
	J	J	J	K	K	L	L	L	M	M	N	N
	2	3	4	TG	4	TG	3	4	TG	7	TG	I
<b>Total</b>	<b>1</b>	<b>4</b>	<b>13</b>	<b>15</b>	<b>15</b>	<b>97</b>	<b>26</b>	<b>71</b>	<b>31</b>	<b>31</b>	<b>9</b>	<b>9</b>
Employées	1	4	13	15	15	97	26	71	31	31	9	9

## Nombre de divorces d'après la profession et l'état social des divorcés en Région wallonne

### PG - Total général - toutes professions féminines confondues

Etat social de la femme	Profession et état social de l'homme									
	J	K	K	L	L	L	M	M	N	N
	6	TG	4	TG	3	4	TG	7	TG	I
<b>Total</b>	<b>2</b>	<b>245</b>	<b>245</b>	<b>2.016</b>	<b>972</b>	<b>1.044</b>	<b>1.079</b>	<b>1.079</b>	<b>1.141</b>	<b>1.141</b>

### P1 - Chefs d'entreprises, propriétaires, exploitantes, directrices et cadre administratifs supérieurs

Profession et état social de l'homme

### P2 - Personnel des professions scientifiques, libérales, techniques et assimilées

Etat social de la femme	Profession et état social de l'homme									
	N									
<b>Total</b>	<b>26</b>									
Employeuses										
Indépendantes	1									
Employées	24									
Aidantes										
Ouvrières	1									

### P3 - Employées de bureau

Profession et état social de l'homme

## Divorces en 2005

---

### Nombre de divorces d'après la profession et l'état social des divorcés en Région wallonne

---

**PG - Total général - toutes professions féminines confondues**

---

**P1 - Chefs d'entreprises, propriétaires, exploitantes, directrices et cadre administratifs supérieurs**

---

**P2 - Personnel des professions scientifiques, libérales, techniques et assimilées**

---

**P3 - Employées de bureau**

---

## Nombre de divorces d'après la profession et l'état social des divorcés en Région wallonne

### P4 - Commerçantes, personnel commercial, vendeuses et assimilées

Etat social de la femme	Profession et état social de l'homme													
	Total Général	B TG	B 1	B 2	B 4	C TG	C 2	C 3	C 4	D TG	D 4	E TG	E 2	E 3
<b>Total</b>	<b>539</b>	<b>20</b>	<b>4</b>	<b>9</b>	<b>7</b>	<b>58</b>	<b>7</b>	<b>6</b>	<b>45</b>	<b>14</b>	<b>14</b>	<b>66</b>	<b>42</b>	<b>4</b>
Indépendantes	131	7	2	3	2	18	5	3	10	2	2	27	21	
Employées	331	12	2	6	4	31	2	1	28	9	9	29	13	2
Aidantes	12	1			1	2			2			7	7	
Ouvrières	65					7		2	5	3	3	3	1	2

### P5 - Agricultrices, pêcheuses, bûcheronnes et assimilées

Etat social de la femme	Profession et état social de l'homme									
	Total Général	F TG	F 2	H TG	H 3	J TG	J 4	M TG	M 7	
<b>Total</b>	<b>7</b>	<b>4</b>	<b>4</b>	<b>1</b>	<b>1</b>	<b>1</b>	<b>1</b>	<b>1</b>	<b>1</b>	<b>1</b>
Indépendantes	4	3	3					1	1	
Ouvrières	3	1	1	1	1	1	1			

### P6 - Artisanes, travailleuses des industries manufacturières et de la construction, et manoeuvres n.c.

Etat social de la femme	Profession et état social de l'homme													
	Total Général	B TG	B 2	C TG	C 2	C 3	C 4	D TG	D 4	E TG	E 2	E 3	E 4	F TG
<b>Total</b>	<b>204</b>	<b>3</b>	<b>3</b>	<b>12</b>	<b>1</b>	<b>1</b>	<b>10</b>	<b>5</b>	<b>5</b>	<b>5</b>	<b>3</b>	<b>1</b>	<b>1</b>	<b>2</b>
Indépendantes	7			2	1		1							
Employées	4			1			1							
Aidantes	3													
Ouvrières	190	3	3	9		1	8	5	5	5	3	1	1	2

### P7 - Professions des transports et des communications

Etat social de la femme	Profession et état social de l'homme													
	Total Général	C TG	C 2	C 4	E TG	E 2	H TG	H 3	H 4	I TG	I 2	I 3	I 4	K TG
<b>Total</b>	<b>25</b>	<b>4</b>	<b>1</b>	<b>3</b>	<b>1</b>	<b>1</b>	<b>4</b>	<b>3</b>	<b>1</b>	<b>6</b>	<b>2</b>	<b>2</b>	<b>2</b>	<b>1</b>
Indépendantes	2									2	1	1		
Employées	19	2		2	1	1	4	3	1	4	1	1	2	1
Ouvrières	4	2	1	1										

## Divorces en 2005

### Nombre de divorces d'après la profession et l'état social des divorcés en Région wallonne

#### P4 - Commerçantes, personnel commercial, vendeuses et assimilées

Etat social de la femme	Profession et état social de l'homme													
	E	E	F	F	G	G	H	H	H	H	H	I	I	I
	4	6	TG	2	TG	3	TG	2	3	4	6	TG	3	4
<b>Total</b>	<b>19</b>	<b>1</b>	<b>5</b>	<b>5</b>	<b>1</b>	<b>1</b>	<b>147</b>	<b>19</b>	<b>123</b>	<b>4</b>	<b>1</b>	<b>41</b>	<b>28</b>	<b>13</b>
Indépendantes	5	1	1	1			24	4	18	1	1	9	8	1
Employées	14		2	2			99	12	85	2		22	13	9
Aidantes								1	1					
Ouvrières			2	2	1	1	23	2	20	1		10	7	3

#### P5 - Agricultrices, pêcheuses, bûcheronnes et assimilées

Profession et état social de l'homme

#### P6 - Artisanes, travailleuses des industries manufacturières et de la construction, et manoeuvres n.c

Etat social de la femme	Profession et état social de l'homme													
	F	F	G	G	H	H	H	H	I	I	I	J	J	J
	2	3	TG	3	TG	2	3	4	TG	3	4	TG	3	4
<b>Total</b>	<b>1</b>	<b>1</b>	<b>1</b>	<b>1</b>	<b>80</b>	<b>9</b>	<b>70</b>	<b>1</b>	<b>17</b>	<b>16</b>	<b>1</b>	<b>14</b>	<b>7</b>	<b>7</b>
Indépendantes					4	3	1							
Employées					1		1							
Aidantes					3	3								
Ouvrières	1	1	1	1	72	3	68	1	17	16	1	14	7	7

#### P7 - Professions des transports et des communications

Profession et état social de l'homme

Etat social de la femme	Profession et état social de l'homme						
	K	L	L	M	M	N	N
	4	TG	3	TG	7	TG	I
<b>Total</b>	<b>1</b>	<b>4</b>	<b>4</b>	<b>4</b>	<b>4</b>	<b>1</b>	<b>1</b>
Indépendantes							
Employées	1	3	3	3	3	1	1
Ouvrières		1	1	1	1		

## Nombre de divorces d'après la profession et l'état social des divorcés en Région wallonne

### P4 - Commerçantes, personnel commercial, vendeuses et assimilées

Etat social de la femme	Profession et état social de l'homme													
	J	J	J	J	J	K	K	L	L	L	M	M	N	N
	TG	1	2	3	4	TG	4	TG	3	4	TG	7	TG	1
<b>Total</b>	<b>28</b>	<b>1</b>	<b>2</b>	<b>8</b>	<b>17</b>	<b>10</b>	<b>10</b>	<b>99</b>	<b>53</b>	<b>46</b>	<b>48</b>	<b>48</b>	<b>2</b>	<b>2</b>
Indépendantes	4	1		2	1	1	1	23	13	10	15	15		
Employées	22		2	4	16	8	8	63	32	31	32	32	2	2
Aidantes								1		1				
Ouvrières	2			2		1	1	12	8	4	1	1		

### P5 - Agricultrices, pêcheuses, bûcheronnes et assimilées

Profession et état social de l'homme

### P6 - Artisanes, travailleuses des industries manufacturières et de la construction, et manoeuvres n.c.

Etat social de la femme	Profession et état social de l'homme							
	K	K	L	L	L	M	M	
	TG	4	TG	3	4	TG	7	
<b>Total</b>	<b>4</b>	<b>4</b>	<b>33</b>	<b>22</b>	<b>11</b>	<b>28</b>	<b>28</b>	
Indépendantes			1		1			
Employées			2		2			
Aidantes								
Ouvrières	4	4	30	22	8	28	28	

### P7 - Professions des transports et des communications

Profession et état social de l'homme

## Divorces en 2005

---

### Nombre de divorces d'après la profession et l'état social des divorcés en Région wallonne

---

#### **P4 - Commerçantes, personnel commercial, vendeuses et assimilées**

---

Profession et état social de l'homme

---

#### **P5 - Agricultrices, pêcheuses, bûcheronnes et assimilées**

---

Profession et état social de l'homme

---

#### **P6 - Artisanes, travailleuses des industries manufacturières et de la construction, et manoeuvres n.c**

---

Profession et état social de l'homme

---

#### **P7 - Professions des transports et des communications**

---

Profession et état social de l'homme

---

---

**Nombre de divorces d'après la profession et l'état social des divorcés en Région wallonne**

---

**P4 - Commerçantes, personnel commercial, vendeuses et assimilées**

---

**P5 - Agricultrices, pêcheuses, bûcheronnes et assimilées**

---

**P6 - Artisanes, travailleuses des industries manufacturières et de la construction, et manoeuvres n.c**

---

**P7 - Professions des transports et des communications**

---

# Divorces en 2005

## Nombre de divorces d'après la profession et l'état social des divorcés en Région wallonne

### P8 - Travailleuses spécialisées des services, des sports et des activités récréatives

Etat social de la femme	Profession et état social de l'homme													
	Total Général	B TG	B 2	B 4	C TG	C 2	C 3	C 4	D TG	D 4	E TG	E 2	E 4	F TG
<b>Total</b>	<b>697</b>	<b>17</b>	<b>12</b>	<b>5</b>	<b>47</b>	<b>9</b>	<b>4</b>	<b>34</b>	<b>44</b>	<b>44</b>	<b>19</b>	<b>14</b>	<b>5</b>	<b>9</b>
Employeuses	1													
Indépendantes	62	2	2		5	1		4	6	6	3	3		
Employées	131	2	2		16	4	1	11	6	6	10	6	4	
Aidantes	4													1
Ouvrières	499	13	8	5	26	4	3	19	32	32	6	5	1	8

### P9 - Militaires de carrière

Etat social de la femme	Profession et état social de l'homme							
	Total Général	J TG	J 3	J 4	K TG	K 4	L TG	L 3
<b>Total</b>	<b>9</b>	<b>2</b>	<b>1</b>	<b>1</b>	<b>6</b>	<b>6</b>	<b>1</b>	<b>1</b>
Employées	9	2	1	1	6	6	1	1

### P10 - Personnes actives dont la profession est inconnue

Etat social de la femme	Profession et état social de l'homme													
	Total Général	B TG	B 1	B 2	B 4	C TG	C 2	C 3	C 4	D TG	D 4	E TG	E 1	E 2
<b>Total</b>	<b>1.963</b>	<b>96</b>	<b>12</b>	<b>54</b>	<b>30</b>	<b>221</b>	<b>20</b>	<b>6</b>	<b>195</b>	<b>74</b>	<b>74</b>	<b>90</b>	<b>1</b>	<b>56</b>
Employées	1.568	88	12	46	30	201	19	3	179	61	61	81	1	51
Aidantes	1	1		1										
Ouvrières	394	7		7		20	1	3	16	13	13	9		5

### P11 - Sans profession

Etat social de la femme	Profession et état social de l'homme													
	Total Général	B TG	B 1	B 2	B 4	B 6	C TG	C 1	C 2	C 3	C 4	D TG	D 4	E TG
<b>Total</b>	<b>2.614</b>	<b>72</b>	<b>6</b>	<b>47</b>	<b>18</b>	<b>1</b>	<b>174</b>	<b>1</b>	<b>25</b>	<b>8</b>	<b>140</b>	<b>71</b>	<b>71</b>	<b>85</b>
Femmes sans profession	2.614	72	6	47	18	1	174	1	25	8	140	71	71	85

### P12 - Profession inconnue

Etat social de la femme	Profession et état social de l'homme													
	Total Général	B TG	B 2	B 4	C TG	C 2	C 4	D TG	D 4	E TG	E 2	E 4	F TG	F 2
<b>Total</b>	<b>1.175</b>	<b>10</b>	<b>9</b>	<b>1</b>	<b>18</b>	<b>5</b>	<b>13</b>	<b>5</b>	<b>5</b>	<b>10</b>	<b>8</b>	<b>2</b>	<b>4</b>	<b>4</b>
Femmes de statut inconnu	1.175	10	9	1	18	5	13	5	5	10	8	2	4	4

## Nombre de divorces d'après la profession et l'état social des divorcés en Région wallonne

### P8 - Travailleuses spécialisées des services, des sports et des activités récréatives

Etat social de la femme	Profession et état social de l'homme													
	F	F	G	G	H	H	H	H	I	I	I	I	J	J
	2	3	TG	3	TG	2	3	4	TG	2	3	4	TG	2
<b>Total</b>	<b>5</b>	<b>4</b>	<b>1</b>	<b>1</b>	<b>213</b>	<b>7</b>	<b>198</b>	<b>8</b>	<b>62</b>	<b>1</b>	<b>40</b>	<b>21</b>	<b>53</b>	<b>10</b>
Employeuses					1		1							
Indépendantes					18	1	16	1	1			1	8	4
Employées			1	1	28	2	25	1	10		5	5	19	
Aidantes	1												3	1
Ouvrières	4	4			166	4	156	6	51	1	35	15	23	5

### P9 - Militaires de carrière

Profession et état social de l'homme

### P10 - Personnes actives dont la profession est inconnue

Etat social de la femme	Profession et état social de l'homme													
	E	E	F	F	F	F	F	G	G	H	H	H	H	I
	3	4	TG	2	3	4	6	TG	3	TG	2	3	4	TG
<b>Total</b>	<b>2</b>	<b>31</b>	<b>22</b>	<b>15</b>	<b>5</b>	<b>1</b>	<b>1</b>	<b>6</b>	<b>6</b>	<b>336</b>	<b>33</b>	<b>290</b>	<b>13</b>	<b>102</b>
Employées	1	28	18	13	3	1	1	4	4	253	28	215	10	66
Aidantes														
Ouvrières	1	3	4	2	2			2	2	83	5	75	3	36

### P11 - Sans profession

Etat social de la femme	Profession et état social de l'homme													
	E	E	F	F	F	F	F	G	G	H	H	H	H	H
	2	4	TG	2	3	4	6	TG	3	TG	1	2	3	4
<b>Total</b>	<b>57</b>	<b>28</b>	<b>40</b>	<b>20</b>	<b>16</b>	<b>2</b>	<b>2</b>	<b>5</b>	<b>5</b>	<b>610</b>	<b>1</b>	<b>39</b>	<b>546</b>	<b>24</b>
Femmes sans profession	57	28	40	20	16	2	2	5	5	610	1	39	546	24

### P12 - Profession inconnue

Etat social de la femme	Profession et état social de l'homme													
	H	H	H	I	I	I	J	J	J	K	K	L	L	L
	TG	2	3	TG	3	4	TG	3	4	TG	4	TG	3	4
<b>Total</b>	<b>32</b>	<b>3</b>	<b>29</b>	<b>11</b>	<b>8</b>	<b>3</b>	<b>7</b>	<b>1</b>	<b>6</b>	<b>1</b>	<b>1</b>	<b>28</b>	<b>16</b>	<b>12</b>
Femmes de statut inconnu	32	3	29	11	8	3	7	1	6	1	1	28	16	12

# Divorces en 2005

## Nombre de divorces d'après la profession et l'état social des divorcés en Région wallonne

### P8 - Travailleuses spécialisées des services, des sports et des activités récréatives

Etat social de la femme	Profession et état social de l'homme											
	J	J	J	K	K	L	L	L	M	M	N	N
	3	4	6	TG	4	TG	3	4	TG	7	TG	I
<b>Total</b>	<b>12</b>	<b>30</b>	<b>1</b>	<b>21</b>	<b>21</b>	<b>135</b>	<b>81</b>	<b>54</b>	<b>71</b>	<b>71</b>	<b>5</b>	<b>5</b>
Employeuses												
Indépendantes		4		1	1	14	5	9	4	4		
Employées	4	15		5	5	24	10	14	10	10		
Aidantes		1	1									
Ouvrières	8	10		15	15	97	66	31	57	57	5	5

### P9 - Militaires de carrière

Profession et état social de l'homme

### P10 - Personnes actives dont la profession est inconnue

Etat social de la femme	Profession et état social de l'homme													
	I	I	J	J	J	J	K	K	L	L	L	M	M	N
	3	4	TG	2	3	4	TG	4	TG	3	4	TG	7	TG
<b>Total</b>	<b>83</b>	<b>19</b>	<b>85</b>	<b>6</b>	<b>11</b>	<b>68</b>	<b>56</b>	<b>56</b>	<b>720</b>	<b>291</b>	<b>429</b>	<b>127</b>	<b>127</b>	<b>28</b>
Employées	51	15	73	6	9	58	45	45	571	170	401	87	87	20
Aidantes														
Ouvrières	32	4	12		2	10	11	11	149	121	28	40	40	8

### P11 - Sans profession

Etat social de la femme	Profession et état social de l'homme													
	I	I	I	I	J	J	J	J	J	K	K	L	L	L
	TG	2	3	4	TG	2	3	4	6	TG	4	TG	3	4
<b>Total</b>	<b>178</b>	<b>3</b>	<b>130</b>	<b>45</b>	<b>96</b>	<b>3</b>	<b>35</b>	<b>57</b>	<b>1</b>	<b>73</b>	<b>73</b>	<b>527</b>	<b>352</b>	<b>175</b>
Femmes sans profession	178	3	130	45	96	3	35	57	1	73	73	527	352	175

### P12 - Profession inconnue

Etat social de la femme	Profession et état social de l'homme			
	M	M	N	N
	TG	7	TG	I
<b>Total</b>	<b>18</b>	<b>18</b>	<b>1.031</b>	<b>1.031</b>
Femmes de statut inconnu	18	18	1.031	1.031

---

**Nombre de divorces d'après la profession et l'état social des divorcés en Région wallonne**

---

**P8 - Travailleuses spécialisées des services, des sports et des activités récréatives**

---

Profession et état social de l'homme

---

**P9 - Militaires de carrière**

---

Profession et état social de l'homme

---

**P10 - Personnes actives dont la profession est inconnue**

---

Profession et état social de l'homme

---

Etat social	<b>N</b>
de la femme	<b>I</b>
<b>Total</b>	<b>28</b>
Employées	20
Aidantes	
Ouvrières	8

**P11 - Sans profession**

---

Profession et état social de l'homme

---

Etat social	<b>M</b>	<b>M</b>	<b>N</b>	<b>N</b>
de la femme	<b>TG</b>	<b>7</b>	<b>TG</b>	<b>I</b>
<b>Total</b>	<b>645</b>	<b>645</b>	<b>38</b>	<b>38</b>
Femmes sans profession	645	645	38	38

**P12 - Profession inconnue**

---

Profession et état social de l'homme

---

## Divorces en 2005

---

### Nombre de divorces d'après la profession et l'état social des divorcés en Région wallonne

---

**P8 - Travailleuses spécialisées des services, des sports et des activités récréatives**

---

**P9 - Militaires de carrière**

---

**P10 - Personnes actives dont la profession est inconnue**

---

**P11 - Sans profession**

---

**P12 - Profession inconnue**

---

# Divorces en 2005

## Nombre de divorces d'après la profession et l'état social des divorcés en Région wallonne

### Mineurs, carriers et assimilés

Profession et état social de l'homme			
Etat social de la femme	Total Général	H TG	H 3
<b>Total</b>	<b>1</b>	<b>1</b>	<b>1</b>
Ouvrières	1	1	1

# Divorces en 2005

---

## Nombre de divorces d'après la profession et l'état social des divorcés en Région wallonne

---

### Mineurs, carriers et assimilées

---

Profession et état social de l'homme

---

# Divorces en 2005

---

## Nombre de divorces d'après la profession et l'état social des divorcés en Région wallonne

---

### Mineurs, carriers et assimilées

---

Profession et état social de l'homme

---

# Divorces en 2005

---

## Nombre de divorces d'après la profession et l'état social des divorcés en Région wallonne

---

### Mineurs, carriers et assimilées

---

Profession et état social de l'homme

---

## Divorces en 2005

---

**Nombre de divorces d'après la profession et l'état social des divorcés en Région wallonne**

---

## Divorces en 2005

### Nombre de divorces par région d'après la partie demanderesse et le nombre d'enfants mineurs à charge

#### Belgique

	Pas d'enfant	1 enfant	2 enfants	3 enfants	4 enfants	5 enfants	6 enfants et plus	Non précisé	Total des divorces
L'époux	536	312	273	119	32	11	3	2259	3545
L'épouse	416	321	293	148	38	10	3	2816	4045
Les deux conjoints	2192	2035	1562	391	61	13	5	13227	19486
Situation non déclarée	307	215	200	53	13	3	3	2970	3764
<b>Total des divorces</b>	<b>3451</b>	<b>2883</b>	<b>2328</b>	<b>711</b>	<b>144</b>	<b>37</b>	<b>14</b>	<b>21272</b>	<b>30840</b>

#### Région de Bruxelles-Capitale

	Pas d'enfant	1 enfant	2 enfants	3 enfants	4 enfants	5 enfants	6 enfants et plus	Non précisé	Total des divorces
L'époux	192	154	116	55	10	3	1	551	1082
L'épouse	152	188	151	84	27	8	2	632	1244
Les deux conjoints	593	408	314	84	16	2	3	1906	3326
Situation non déclarée	1	4	5	-	-	-	1	28	39
<b>Total des divorces</b>	<b>938</b>	<b>754</b>	<b>586</b>	<b>223</b>	<b>53</b>	<b>13</b>	<b>7</b>	<b>3117</b>	<b>5691</b>

#### Région flamande

	Pas d'enfant	1 enfant	2 enfants	3 enfants	4 enfants	5 enfants	6 enfants et plus	Non précisé	Total des divorces
L'époux	114	47	34	18	6	2	-	849	1070
L'épouse	152	64	68	30	7	1	1	1067	1390
Les deux conjoints	986	881	707	159	22	4	2	7752	10513
Situation non déclarée	143	93	103	29	4	2	2	2041	2417
<b>Total des divorces</b>	<b>1395</b>	<b>1085</b>	<b>912</b>	<b>236</b>	<b>39</b>	<b>9</b>	<b>5</b>	<b>11709</b>	<b>15390</b>

#### Région wallonne

	Pas d'enfant	1 enfant	2 enfants	3 enfants	4 enfants	5 enfants	6 enfants et plus	Non précisé	Total des divorces
L'époux	230	111	123	46	16	6	2	859	1393
L'épouse	112	69	74	34	4	1	-	1117	1411
Les deux conjoints	613	746	541	148	23	7	-	3569	5647
Situation non déclarée	163	118	92	24	9	1	-	901	1308
<b>Total des divorces</b>	<b>1118</b>	<b>1044</b>	<b>830</b>	<b>252</b>	<b>52</b>	<b>15</b>	<b>2</b>	<b>6446</b>	<b>9759</b>

**Nombre de divorces par région d'après la partie demanderesse et suivant qu'ils sont précédés ou non d'un jugement de séparation de corps**
**Belgique**

	L'époux	L'épouse	Les deux conjoints	Situation non déclarée	Total des divorces
Séparation de corps préalable	106	115	195	20	436
Pas de séparation de corps préalable	1993	2087	8990	690	13760
Situation non déclarée	1446	1843	10301	3054	16644
<b>Total des divorces</b>	<b>3545</b>	<b>4045</b>	<b>19486</b>	<b>3764</b>	<b>30840</b>

**Région de Bruxelles-Capitale**

	L'époux	L'épouse	Les deux conjoints	Situation non déclarée	Total des divorces
Séparation de corps préalable	13	21	21	-	55
Pas de séparation de corps préalable	842	925	2364	17	4148
Situation non déclarée	227	298	941	22	1488
<b>Total des divorces</b>	<b>1082</b>	<b>1244</b>	<b>3326</b>	<b>39</b>	<b>5691</b>

**Région flamande**

	L'époux	L'épouse	Les deux conjoints	Situation non déclarée	Total des divorces
Séparation de corps préalable	23	29	79	8	139
Pas de séparation de corps préalable	345	475	3595	222	4637
Situation non déclarée	702	886	6839	2187	10614
<b>Total des divorces</b>	<b>1070</b>	<b>1390</b>	<b>10513</b>	<b>2417</b>	<b>15390</b>

**Région wallonne**

	L'époux	L'épouse	Les deux conjoints	Situation non déclarée	Total des divorces
Séparation de corps préalable	70	65	95	12	242
Pas de séparation de corps préalable	806	687	3031	451	4975
Situation non déclarée	517	659	2521	845	4542
<b>Total des divorces</b>	<b>1393</b>	<b>1411</b>	<b>5647</b>	<b>1308</b>	<b>9759</b>



# **Informations**

**La Direction générale Statistique et Information économique relève du SPF Economie, PME, Classes moyennes et Energie.** Une de nos missions est de répondre aux besoins des autorités, des entreprises et des citoyens par une information chiffrée sur la situation réelle du pays dans différents domaines d'actualité

**Où trouver l'information statistique et économique?**

Sur nos sites Internet <http://statbel.fgov.be> (statistiques) et <http://economie.fgov.be> (économie)

Dans cinq grandes villes du pays, la Direction générale Statistique et Information économique met à la disposition du public :

- ◇ Des annuaires et des publications spécialisées ainsi qu'une sélection de disquettes et de cédéroms.
- ◇ Une salle de lecture où il est possible de consulter nos publications, ainsi que celles d'autres ministères ou d'institutions belges et internationales.

Toutes nos bibliothèques sont accessibles les jours ouvrables de 8h30 à 16h30 (Bxl) ou de 9h à 12h et de 13h à 16h (autres).

**Bruxelles City Atrium C**

Rue du Progrès 50, 1210 Bruxelles  
tél. 02/277.55.03 – 02/277.55.04 fax 02/277.55.19  
e-mail : [info@economie.fgov.be](mailto:info@economie.fgov.be)

Train (B) : Gare du Nord  
Métro (M) : ligne 2, station Rogier  
Trams : 3, 52, 55, 56, 81, 90  
arrêts Rogier ou Nord  
Bus STIB : 38, 58, 61  
arrêts Rogier ou Nord  
Bus De Lijn : 318, 351, 358, 410, 526, 554  
arrêt Nord

---

**Anvers**

Italiëlei 124 - bus 85, 2000 Antwerpen  
tél. 03/229.07.00 fax 03/233.28.30  
e-mail : [info.antwerpen@economie.fgov.be](mailto:info.antwerpen@economie.fgov.be)

Train (B) : Centraal Station  
Métro (M) : arrêt Opera  
Tram-Bus : accès facile (Fr. Rooseveltplaats)

---

**Charleroi**

Tour Biarent, Bd Audent 14/5, 6000 Charleroi  
tél. 02/277.80.37 fax 02/277.57.03  
e-mail : [info.charleroi@economie.fgov.be](mailto:info.charleroi@economie.fgov.be)

Train (B) : Charleroi Sud, 20 min depuis la gare (Place Buisset, Rue du Collège, Place Charles II, Boulevard Tirou, rue de la Montagne)

Bus : arrêt Tirou  
Autoroute : petite ceinture de Charleroi - sortie Gare du Sud

---

**Gand**

**Gaston Crommenlaan 6 bus 0901,9050 Gent**  
tél. 02/277 86 96 fax 02/277 54 06  
e-mail : [info.gent@economie.fgov.be](mailto:info.gent@economie.fgov.be)

Train (B) : Gent St. Pieters  
Tram-Bus : 40, 43 arrêt Theresianenstraat  
Autoroute : accès aisé par autoroute E40 (sortie N° 13 - Gent - West/Drongen)

---

**Liège**

Bd de la Sauvenière 73-75, 4000 Liège  
tél. 02/277.55.78 fax 04/222.49.94  
e-mail : [info.liege@economie.fgov.be](mailto:info.liege@economie.fgov.be)

Train (B) : Gare des Guillemins ou Gare du Palais  
Tram-Bus : (Guillemins) 1 et 4 arrêt Sauvenière  
Parking (P) : Neujean (à 20 m - même trottoir)  
Mercure (en face)

Nous diffusons de nombreux produits qui donnent une image chiffrée de la réalité socio-économique belge. Ces produits, repris dans notre catalogue, sont disponibles auprès de nos centres régionaux ou auprès de notre service de Documentation - vente de Bruxelles. Notre catalogue vous sera envoyé sur simple demande. (voir adresses ci-contre).

Vous trouverez également un extrait de nos données, ainsi que la liste de nos publications sur notre site Internet : <http://statbel.fgov.be> .

## Population : autres publications

### *Perspectives de la population 2000-2050*

Cette publication est le fruit d'une collaboration étroite entre le SPF économie., le Bureau du Plan et plusieurs experts. Ces résultats, indispensables aux prises de décisions économiques et sociales, se basent sur des hypothèses élaborées concernant la natalité, la mortalité ou les migrations entre les arrondissements et avec l'étranger. Les données de départ sont les observations faites jusqu'au 1er janvier 2000 ainsi que les décisions politiques les plus récentes en matière de naturalisation et de régularisation. Plusieurs équipes spécialisées ont contribué à la validation des hypothèses d'évolution.

Ces perspectives de population 2000-2050 informent sur l'évolution globale du pays quant au nombre d'habitants par sexe et âge, sur la fécondité ou le vieillissement de la population, mais également sur les spécificités de l'évolution de chaque arrondissement.

### *Population totale et belge*

Sur base d'informations du Registre national des personnes physiques, cette brochure vous informe sur la répartition de la population totale par sexe, âge et état civil jusqu'au niveau communal. Vous y trouverez aussi des tableaux reprenant la superficie et la densité de population (également jusqu'au niveau communal) et des pyramides des âges (jusqu'au niveau provincial). La proportion des jeunes et des personnes âgées ainsi que la densité de la population sont illustrées par des cartes (au niveau communal).

## Quelques autres publications

### *Publications générales*

Bulletin de statistique - Internet  
Communiqué hebdomadaire - Internet

### *Territoire et environnement*

Statistique de l'occupation du sol  
(disquette) - *Annuel*

### *Société*

Causes de décès - *Annuel*  
Accidents de la circulation  
Statistique fiscale des revenus - *Annuel*

### *Économie et finances*

Ventes de biens immobiliers - *Annuel*

### *Agriculture*

Recensement agricole et horticole  
au 15 mai - *Annuel*

### *Industrie*

Production industrielle et construction- *Mensuel*

### *Commerce, services et transports*

Statistiques mensuelles du transport  
Commerce intérieur - *Annuel*



Achévé d'imprimer  
par l'imprimerie de la  
Direction générale Statistique  
et Information économique  
B-1000 Bruxelles

Octobre 2008