

Population et ménages

Mariages et divorces

La Direction générale Statistique et Information économique propose des informations statistiques impartiales. Les informations sont diffusées conformément à la loi, notamment pour ce qui concerne leur confidentialité.

Nous classons les statistiques en huit domaines :

- Généralités
- Territoire et environnement
- Population
- Société
- Économie et finances
- Agriculture et activités assimilées
- Industrie
- Services, commerce et transports

Tous droits de traduction, d'adaptation, de reproduction par tous procédés, y compris la photographie et le microfilm sont soumis à autorisation préalable de la Direction générale Statistique et Information économique. Toutefois, la citation de courts extraits, à titre explicatif ou justificatif, dans un article, un compte-rendu ou un livre, est autorisée moyennant indication claire et précise de la source.

Éditeur responsable : N. DEMEESTER

© 2007, **DIRECTION GÉNÉRALE STATISTIQUE ET INFORMATION ÉCONOMIQUE** | éditeur
B-1000 Bruxelles – 44 rue de Louvain

Population et ménages

Mariages et divorces

2003

Sommaire

Les mariages

1. Évolution du nombre de mariages par région, province et arrondissement de 2000 à 2003.....	4
2 Nombre de mariages d'après la résidence habituelle des conjoints en 2003	6
3. Nombre de mariages d'après la région où résidaient les conjoints avant le mariage en 2003	8
4. Évolution du nombre de mariages d'après l'état civil antérieur des conjoints.....	9
4bis. Répartition selon les régions du nombre de mariages d'après l'état civil antérieur des conjoints..	10
5. Évolution du nombre de mariages d'après l'âge des conjoints	11
6. Évolution du nombre de mariages d'après l'âge et l'état civil antérieur des conjoints	12
7. Évolution de l'âge moyen et de l'âge médian des conjoints	14
8. Évolution de l'âge moyen des conjoints selon leur état civil antérieur.....	15
9. Évolution de l'âge moyen de la femme en fonction de l'âge du mari	16
10. Évolution de l'âge moyen du mari en fonction de l'âge de la femme	16
11. Âges moyens des conjoints selon leur état civil antérieur lors de leur mariage en 2003	17
12A. Nombre de mariages en 2003 d'après l'état civil antérieur des conjoints.....	18
12B. Nombre de mariages en 2003 d'après l'âge respectif des conjoints et leur état civil antérieur	19
13. Nombre de mariages en 2003 d'après l'année de naissance, l'âge et l'état civil antérieur des conjoints	
A. Le Royaume	30
B. Région de Bruxelles-Capitale	38
C. Région flamande	46
D. Région wallonne	54
14. Nombre de mariages en 2003 d'après l'âge respectif des conjoints par région.....	63
15. Évolution du nombre de mariages entre belges et étrangers.....	64
16. Nombre de mariages selon la nationalité des étrangers qui ont épousé une belge	65
17. Nombre de mariages selon la nationalité des étrangères qui ont épousé un belge	66
18. Nombre de mariages d'après la nationalité respective des conjoints	
A. Le Royaume	68
B. Région de Bruxelles-Capitale	72
C. Région flamande	76
D. Région wallonne	80
19 Femme. Nombre de mariages en 2003 d'après la nationalité et l'âge de l'épouse	
A. Le Royaume	84
B. Région de Bruxelles-Capitale	85
C. Région flamande	86
D. Région wallonne	87
19 Homme. Nombre de mariages en 2003 d'après la nationalité et l'âge de l'époux	
A. Le Royaume	88
B. Région de Bruxelles-Capitale	89
C. Région flamande	90
D. Région wallonne	91

19bis. Nombre de mariages en 2003 d'après la nationalité et l'état civil antérieur des conjoints	
A. Le Royaume	92
B. Région de Bruxelles-Capitale	94
C. Région flamande	96
D. Région wallonne	98
20. Nombre de mariages d'après la profession et l'état social des conjoints	
A. Le Royaume	100
B. Région de Bruxelles-Capitale	110
C. Région flamande	118
D. Région wallonne	128
21. Nombre de mariages par mois et par province en 2003.....	138
22. Évolution du nombre de mariages par année et par mois	140

Les divorces

23. Évolution du nombre de divorces par arrondissement, province et région de 2000 à 2003.....	144
24. Évolution du nombre de divorces d'après l'âge des divorcés	146
25. Répartition proportionnelle des divorces d'après l'âge des divorcés.....	147
26. Évolution de l'âge médian et de l'âge moyen des divorcés et des divorcées	148
27. Evolution de la durée médiane et moyenne des mariages dissous	149
28. Nombre de divorces par région d'après l'âge et l'état civil antérieur des divorcés	150
29. Évolution du nombre de divorces d'après la durée du mariage dissous.....	152
30. Répartition proportionnelle des divorces d'après la durée du mariage dissous.....	153
31. Nombre de divorces par province et par région d'après l'âge des divorcés	154
32. Evolution du nombre de divorces d'après l'âge de la divorcée et la durée du mariage dissous	
A. Le Royaume	156
B. Région de Bruxelles-Capitale	158
C. Région flamande	160
D. Région wallonne	162
33. Evolution du nombre de divorces d'après l'âge du divorcé et la durée du mariage dissous	
A. Le Royaume	164
B. Région de Bruxelles-Capitale	166
C. Région flamande	168
D. Région wallonne	170
34. Nombre de divorces d'après l'année de naissance, l'âge et le sexe des divorcés	
A. Le Royaume	172
B. Région de Bruxelles-Capitale	176
C. Région flamande	180
D. Région wallonne	184

35. Nombre de divorces d'après la profession et l'état social des conjoints	
A. Le Royaume	188
B. Région de Bruxelles-Capitale	204
C. Région flamande	220
D. Région wallonne	236
36. Nombre de divorces par région d'après la partie demanderesse et le nombre d'enfants mineurs à charge.....	252
37. Nombre de divorces par région d'après la partie demanderesse et suivant qu'ils sont précédés ou non d'un jugement de séparation de corps	253

Notes explicatives :

Les mariages :

La statistique des mariages reprend tous les mariages célébrés devant les officiers d'état civil des communes belges et non ceux célébrés à l'étranger, dans les consulats ou dans les corps belges casernés à l'étranger, ni ceux célébrés sur le territoire belge devant des officiers d'état civil jouissant du statut d'extraterritorialité.

Les tableaux :

Tableaux 1, 2 et 3 La répartition des mariages dans le tableau 1 est donc une statistique de fait. Les mêmes mariages sont répartis dans les tableaux 2 et 3, selon la résidence des époux avant le mariage.

Tableau 9 Les âges du mari correspondent aux centres des classes : 18 à 19 ans, 20 ans, 21 à 24 ans, 25 à 29 ans, 30 à 34 ans, 35 à 39 ans, 40 à 44 ans, 45 à 49 ans, 50 à 59 ans, 60 à 69 ans, 70 à 79 ans.

Tableau 10 Les âges de la femme correspondent aux centres de classes : 15 à 19 ans, 20 ans, 21 à 24 ans, etc ...

Les divorces :

La statistique des divorces reprend tous les divorces qui ont été mentionnés pendant l'année considérée dans les registres de mariage des communes belges ; cette mention n'est faite que si l'une des deux parties, au moins, a demandé la transcription du jugement dans les deux mois à partir du moment où la déclaration est définitive. Mention et transcription se font dans les registres d'état civil de la commune où le mariage a eu lieu, ou, si le mariage a eu lieu à l'étranger, dans les registres de la commune de Bruxelles (1^{er} district).

Ceci explique pourquoi le nombre de divorces transcrits dans le courant de l'année ne correspond pas au nombre de jugements de divorces prononcés pendant cette même année. Il y a en effet décalage dans le temps et parfois non-transcription du jugement par suite de décès, de réconciliation, etc... De plus, c'est la résidence de la partie défenderesse qui compte pour déterminer le tribunal compétent.

Il ne s'agit donc pas dans les tableaux 24 à 38 de divorces de « droit » mais de divorces « de fait ».

Les mariages

Mariages en 2003

Évolution du nombre de mariages par région, province et arrondissement de 2000 à 2003

	Chiffres absolus				Par 1 000 habitants			
	2000	2001	2002	2003	2000	2001	2002	2003
Belgique	45.123	42.110	40.434	41.777	4,40	4,10	3,92	4,03
<i>Région de Bruxelles-Capitale</i>	5.029	4.768	4.812	5.302	5,24	4,94	4,91	5,34
<i>Région flamande</i>	24.994	23.191	22.269	23.291	4,20	3,89	3,72	3,88
Province d'Anvers	6.639	6.100	6.054	6.321	4,03	3,70	3,66	3,80
Arrondissement d'Anvers	3.722	3.410	3.429	3.690	3,99	3,66	3,66	3,92
Arrondissement de Malines	1.255	1.129	1.162	1.145	4,10	3,68	3,77	3,70
Arrondissement de Turnhout	1.662	1.561	1.463	1.486	4,09	3,82	3,57	3,60
Province de Limbourg	3.451	3.099	2.936	3.116	4,36	3,89	3,67	3,88
Arrondissement de Hasselt	1.683	1.534	1.466	1.534	4,39	3,98	3,79	3,94
Arrondissement de Maaseik	928	801	752	874	4,24	3,63	3,39	3,92
Arrondissement de Tongres	840	764	718	708	4,43	4,01	3,76	3,70
Province de Flandre orientale	5.844	5.409	5.263	5.391	4,29	3,96	3,85	3,93
Arrondissement d'Alost	1.121	986	985	1.029	4,27	3,75	3,75	3,91
Arrondissement de Termonde	821	735	687	738	4,40	3,93	3,67	3,94
Arrondissement d'Eeklo	332	341	320	289	4,17	4,29	4,03	3,64
Arrondissement de Gand	2.105	2.034	1.964	2.035	4,24	4,09	3,93	4,06
Arrondissement d'Audenarde	496	417	410	421	4,33	3,64	3,58	3,67
Arrondissement de Saint-Nicolas	969	896	897	879	4,33	3,99	3,98	3,89
Province de Brabant flamand	3.954	3.603	3.587	3.765	3,89	3,53	3,50	3,66
Arrondissement de Hal-Vilvorde	2.005	1.857	1.777	1.887	3,59	3,31	3,15	3,33
Arrondissement de Louvain	1.949	1.746	1.810	1.878	4,26	3,81	3,93	4,06
Province de Flandre occidentale	5.106	4.980	4.429	4.698	4,52	4,40	3,91	4,14
Arrondissement de Bruges	1.262	1.179	1.108	1.184	4,65	4,34	4,07	4,34
Arrondissement de Dixmude	217	202	172	200	4,52	4,20	3,58	4,16
Arrondissement d'Ypres	434	466	330	395	4,16	4,46	3,16	3,79
Arrondissement de Courtrai	1.292	1.191	1.108	1.168	4,64	4,28	3,98	4,21
Arrondissement d'Ostende	592	600	578	582	4,15	4,19	4,01	4,01
Arrondissement de Roulers	630	656	534	604	4,48	4,66	3,78	4,27
Arrondissement de Tielt	413	415	377	361	4,68	4,71	4,27	4,09
Arrondissement de Furnes	266	271	222	204	4,71	4,77	3,87	3,53
<i>Région wallonne</i>	15.100	14.151	13.353	13.184	4,52	4,22	3,97	3,91
Province de Brabant wallon	1.567	1.451	1.439	1.441	4,47	4,12	4,05	4,02
Arrondissement de Nivelles	1.567	1.451	1.439	1.441	4,47	4,12	4,05	4,02
Province de Hainaut	5.616	5.082	4.801	4.676	4,38	3,97	3,74	3,64
Arrondissement d'Ath	335	280	296	331	4,23	3,52	3,70	4,12
Arrondissement de Charleroi	1.834	1.701	1.640	1.588	4,35	4,04	3,89	3,77
Arrondissement de Mons	1.016	932	803	824	4,07	3,74	3,22	3,31
Arrondissement de Mouscron	367	304	312	283	5,23	4,34	4,47	4,06
Arrondissement de Soignies	806	740	722	640	4,65	4,24	4,13	3,64
Arrondissement de Thuin	642	548	520	500	4,39	3,74	3,55	3,41
Arrondissement de Tournai	616	577	508	510	4,38	4,10	3,60	3,62
Province de Liège	4.560	4.425	4.182	4.170	4,47	4,33	4,08	4,06
Arrondissement de Huy	488	418	397	412	4,87	4,15	3,92	4,03
Arrondissement de Liège	2.555	2.607	2.387	2.422	4,36	4,46	4,07	4,13
Arrondissement de Verviers	1.214	1.125	1.126	1.048	4,57	4,22	4,20	3,90
Arrondissement de Waremme	303	275	272	288	4,44	3,99	3,92	4,12
Province de Luxembourg	1.262	1.277	1.158	1.121	5,11	5,13	4,62	4,44
Arrondissement d'Arlon	292	334	300	274	5,62	6,38	5,68	5,14
Arrondissement de Bastogne	177	205	201	183	4,36	4,98	4,84	4,36
Arrondissement de Marche-en-Famenne	259	267	214	220	5,14	5,24	4,18	4,27
Arrondissement de Neufchâteau	282	260	213	222	5,07	4,66	3,80	3,94
Arrondissement de Virton	252	211	230	222	5,20	4,33	4,69	4,49
Province de Namur	2.095	1.916	1.773	1.776	4,71	4,29	3,95	3,94
Arrondissement de Dinant	455	444	378	398	4,56	4,42	3,75	3,92
Arrondissement de Namur	1.363	1.251	1.183	1.136	4,82	4,40	4,14	3,95
Arrondissement de Philippeville	277	221	212	242	4,50	3,57	3,42	3,89

Mariages en 2003

Nombre de mariages d'après la résidence habituelle des conjoints en 2003

Résidence habituelle de l'époux	Résidence habituelle de l'épouse							
	<i>Total</i>	Belgique	<i>Région de Bxl-Capitale</i>	<i>Région flamande</i>	Province d'Anvers	Province de Limbourg	Province de Fl. orientale	Province de Brabant flamand
Total	41.777	39.517	4.687	22.353	6.020	2.987	5.198	3.633
Belgique	39.624	37.508	3.981	21.658	5.793	2.869	5.061	3.533
<i>Région de Bruxelles-Capitale</i>	4.700	4.083	3.609	214	45	11	30	118
<i>Région flamande</i>	22.541	21.628	179	21.340	5.738	2.847	5.014	3.370
Province d'Anvers	6.132	5.833	27	5.787	5.519	65	64	102
Province de Limbourg	2.966	2.818	7	2.796	44	2.692	12	39
Province de Flandre orientale	5.233	5.072	25	5.031	55	22	4.752	65
Province de Brabant flamand	3.708	3.549	105	3.396	82	54	74	3.143
Province de Flandre occidentale	4.502	4.356	15	4.330	38	14	112	21
<i>Région wallonne</i>	12.383	11.797	193	104	10	11	17	45
Province de Brabant wallon	1.292	1.217	76	35	5		5	22
Province de Hainaut	4.333	4.134	55	33	2	1	7	11
Province de Liège	3.993	3.810	21	19	1	9	3	2
Province de Luxembourg	1.078	1.011	8	7	2		1	3
Province de Namur	1.687	1.625	33	10		1	1	7
Domicilié à l'étranger	2.151	2.007	706	695	227	118	137	100

Résidence habituelle de l'épouse (suite)								Résidence habituelle de l'époux
Province de Fl. occidentale	Région wallonne	Province de Brabant wallon	Province de Hainaut	Province de Liège	Province de Luxembourg	Province de Namur	Domicilié à l'étranger	
4.515	12.477	1.295	4.483	3.971	1.040	1.688	2.259	Total
4.402	11.869	1.223	4.196	3.833	998	1.619	2.115	Belgique
10	260	91	90	36	10	33	617	<i>Région de Bruxelles-Capitale</i>
4.371	109	31	30	30	2	16	913	<i>Région flamande</i>
37	19	2	5	9	1	2	299	Province d'Anvers
9	15		3	10		2	148	Province de Limbourg
137	16	6	6	1		3	161	Province de Flandre orientale
43	48	22	9	7	1	9	159	Province de Brabant flamand
4.145	11	1	7	3			146	Province de Flandre occidentale
21	11.500	1.101	4.076	3.767	986	1.570	585	<i>Région wallonne</i>
3	1.106	1.025	39	16	8	18	74	Province de Brabant wallon
12	4.046	30	3.946	17	7	46	199	Province de Hainaut
4	3.770	19	15	3.690	26	20	183	Province de Liège
1	996	8	9	19	940	20	67	Province de Luxembourg
1	1.582	19	67	25	5	1.466	62	Province de Namur
113	606	70	287	138	42	69	144	Domicilié à l'étranger

Mariages en 2003

Nombre de mariages d'après la région où résidaient les conjoints avant le mariage en 2003

Résidence de l'époux	Résidence de l'épouse				
	Total	Région de Bruxelles-Capitale	Région flamande	Région wallonne	Domicilié à l'étranger
Total	41.777	4.687	22.353	12.477	2.259
Région de Bruxelles-Capitale	4.700	3.609	214	260	617
Région flamande	22.541	179	21.340	109	913
Région wallonne	12.383	193	104	11.500	585
Domicilié à l'étranger	2.151	706	695	606	144

Pourcentage de mariages selon la région de résidence de l'épouse par rapport au total des mariages dans la région de résidence de l'époux avant le mariage en 2003

Résidence de l'époux	Résidence de l'épouse				
	Total	Région de Bruxelles-Capitale	Région flamande	Région wallonne	Domicilié à l'étranger
Total	100,00	11,21	53,50	29,86	5,40
Région de Bruxelles-Capitale	100,00	76,78	4,55	5,53	13,12
Région flamande	100,00	0,79	94,67	0,48	4,05
Région wallonne	100,00	1,55	0,83	92,86	4,72
Domicilié à l'étranger	100,00	32,82	32,31	28,17	6,69

Pourcentage de mariages selon la région de résidence de l'époux par rapport au total des mariages dans la région de résidence de l'épouse avant le mariage en 2003

Résidence de l'époux	Résidence de l'épouse				
	Total	Région de Bruxelles-Capitale	Région flamande	Région wallonne	Domicilié à l'étranger
Total	100,00	100,00	100,00	100,00	100,00
Région de Bruxelles-Capitale	11,25	77,00	0,96	2,08	27,31
Région flamande	53,96	3,82	95,47	0,87	40,42
Région wallonne	29,64	4,12	0,47	92,17	25,90
Domicilié à l'étranger	5,15	15,06	3,11	4,86	6,37

Évolution du nombre de mariages d'après l'état civil antérieur des conjoints

En chiffres absolus

Année	Total des mariages	Deux célibataires	Veuves et hommes célibataires	Divorcées et hommes célibataires	Femmes célibataires et veufs	Deux veufs	Divorcées et veufs	Femmes célibataires et divorcés	Veuves et divorcés	Deux divorcés
1994	51.962	37.458	189	3.648	234	149	562	3.980	208	5.534
1995	51.402	35.459	156	3.963	233	130	621	4.189	209	6.442
1996	50.552	34.687	171	4.061	203	125	564	4.098	209	6.434
1997	47.759	32.907	167	3.711	216	123	486	3.910	202	6.037
1998	44.393	30.441	155	3.642	205	111	511	3.661	196	5.471
1999	44.171	29.782	130	3.776	212	90	494	3.767	217	5.703
2000	45.123	29.825	143	3.797	226	141	514	4.152	202	6.123
2001	42.110	27.783	150	3.561	171	103	490	3.840	195	5.817
2002	40.434	26.440	144	3.560	163	111	423	3.852	207	5.534
2003	41.777	26.691	160	3.905	204	110	402	4.165	203	5.937

En pourcentage

1994	100,00	72,07	0,36	7,01	0,45	0,28	1,08	7,65	0,40	10,65
1995	100,00	68,97	0,30	7,70	0,45	0,25	1,20	8,14	0,40	12,53
1996	100,00	68,60	0,33	8,02	0,39	0,24	1,11	8,09	0,41	12,72
1997	100,00	68,88	0,34	7,76	0,45	0,25	1,01	8,18	0,42	12,64
1998	100,00	68,56	0,34	8,20	0,45	0,25	1,15	8,24	0,44	12,32
1999	100,00	67,42	0,29	8,54	0,47	0,20	1,11	8,52	0,49	12,91
2000	100,00	66,07	0,31	8,41	0,49	0,31	1,13	9,19	0,44	13,56
2001	100,00	65,96	0,35	8,44	0,40	0,24	1,16	9,11	0,46	13,81
2002	100,00	65,37	0,34	8,79	0,40	0,27	1,04	9,52	0,51	13,68
2003	100,00	63,87	0,38	9,33	0,48	0,26	0,96	9,96	0,48	14,21

Mariages en 2003

Répartition selon les régions du nombre de mariages d'après l'état civil antérieur des conjoints en 2003

	Total 1	Deux céliba- taires 2	Femmes céliba- taires et divorcés 3	Femmes céliba- taires et veufs 4	Veuves et hommes céliba- taires 5	Veuves et divorcés 6	Deux Veufs 7	Divorcées et hommes céliba- taires 8	Deux divorcés 9	Divorcées et veufs 10
Région de Bxl- Capitale	5.302	3.399	632	25	32	29	16	643	486	40
Région flamande	23.291	14.949	2.200	117	80	105	58	2.008	3.562	212
Région wallonne	13.184	8.343	1.333	62	48	69	36	1.254	1.889	150
Belgique	41.777	26.691	4.165	204	160	203	110	3.905	5.937	402

Répartition proportionnelle selon les régions des mariages d'après l'état civil antérieur des conjoints en 2003

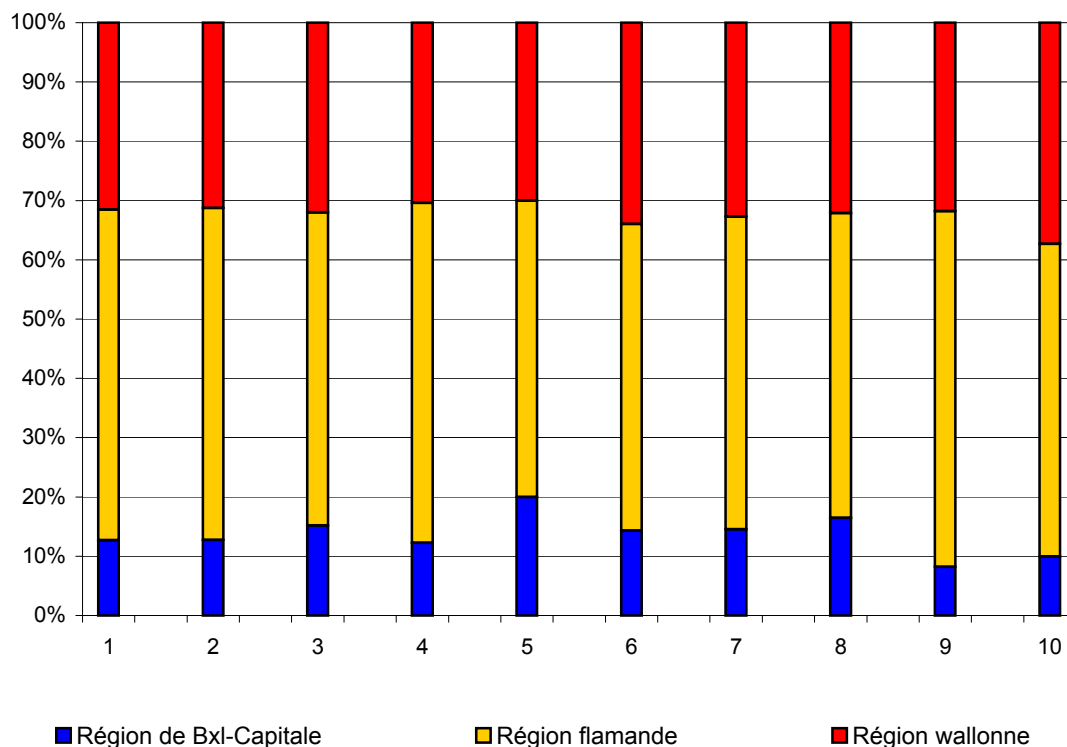

Évolution du nombre de mariages d'après l'âge des conjoints

Age de l'époux

Année	Total	< 20 ans	De 20 à 24 ans	De 25 à 29 ans	De 30 à 34 ans	De 35 à 39 ans	De 40 à 44 ans	De 45 à 49 ans	De 50 à 59 ans	De 60 à 69 ans	De 70 à 79 ans	80 ans et plus
1994	51.962	325	13.731	19.014	7.669	4.082	2.545	1.873	1.775	681	209	58
1995	51.402	301	11.828	18.743	8.194	4.307	2.914	2.134	2.003	721	203	54
1996	50.552	271	10.587	18.707	8.577	4.392	2.842	2.151	2.074	699	217	35
1997	47.759	239	9.263	18.164	8.248	4.262	2.604	2.020	2.068	652	196	43
1998	44.393	232	8.022	17.088	7.784	4.033	2.527	1.774	1.995	713	183	42
1999	44.171	220	7.106	16.686	8.040	4.289	2.804	1.902	2.186	682	215	41
2000	45.123	217	6.944	16.216	8.374	4.795	2.963	2.138	2.430	749	255	42
2001	42.110	185	6.197	14.867	8.087	4.429	2.871	2.106	2.375	731	207	55
2002	40.434	166	5.519	13.731	8.082	4.480	2.968	2.085	2.415	731	203	54
2003	41.777	169	5.266	13.543	8.334	4.950	3.227	2.312	2.848	817	254	57

Age de l'épouse

Année	Total	< 20 ans	De 20 à 24 ans	De 25 à 29 ans	De 30 à 34 ans	De 35 à 39 ans	De 40 à 44 ans	De 45 à 49 ans	De 50 à 59 ans	De 60 à 69 ans	De 70 à 79 ans	80 ans et plus
1994	51.962	2.263	21.144	14.287	6.044	3.235	2.060	1.483	1.112	229	90	15
1995	51.402	2.060	19.226	14.844	6.215	3.496	2.371	1.637	1.188	273	72	20
1996	50.552	1.877	17.736	15.375	6.361	3.583	2.371	1.675	1.248	250	65	11
1997	47.759	1.669	16.333	14.879	6.097	3.461	2.226	1.508	1.267	226	63	30
1998	44.393	1.554	14.312	14.472	5.649	3.234	2.111	1.478	1.272	231	67	13
1999	44.171	1.411	13.502	14.397	5.722	3.502	2.336	1.569	1.364	274	68	26
2000	45.123	1.410	13.112	14.485	6.169	3.702	2.556	1.805	1.502	301	72	9
2001	42.110	1.255	11.934	13.397	5.938	3.563	2.398	1.701	1.553	293	70	8
2002	40.434	1.168	10.671	13.102	5.836	3.499	2.484	1.687	1.642	260	71	14
2003	41.777	1.176	10.049	13.009	6.563	3.935	2.874	1.887	1.837	341	85	21

Mariages en 2003

Évolution du nombre de mariages d'après l'âge et l'état civil antérieur des conjoints

Hommes célibataires

Année	Total	< 20 ans	De 20 à 24 ans	De 25 à 29 ans	De 30 à 34 ans	De 35 à 39 ans	De 40 à 44 ans	De 45 à 49 ans	De 50 à 59 ans	De 60 à 69 ans	De 70 à 79 ans	80 ans et plus
1994	41.295	323	13.696	18.319	5.853	1.960	615	249	186	67	17	10
1995	39.578	301	11.778	17.961	6.278	1.978	675	295	212	72	23	5
1996	38.919	271	10.534	17.961	6.639	2.103	768	329	218	69	21	6
1997	36.785	238	9.230	17.479	6.403	2.130	720	279	220	65	14	7
1998	34.238	232	7.992	16.498	6.201	2.028	672	295	225	73	17	5
1999	33.688	219	7.083	16.198	6.433	2.240	831	330	256	67	26	5
2000	33.765	217	6.911	15.732	6.742	2.561	894	359	257	67	21	4
2001	31.494	185	6.152	14.447	6.639	2.424	896	385	265	67	30	4
2002	30.144	166	5.488	13.365	6.785	2.541	1.017	425	281	64	11	1
2003	30.756	168	5.232	13.186	6.967	2.858	1.206	556	434	118	27	4

Veufs

Année	Total	< 20 ans	De 20 à 24 ans	De 25 à 29 ans	De 30 à 34 ans	De 35 à 39 ans	De 40 à 44 ans	De 45 à 49 ans	De 50 à 59 ans	De 60 à 69 ans	De 70 à 79 ans	80 ans et plus
1994	945	-	1	19	41	65	71	123	231	248	110	36
1995	984	-	3	21	32	68	86	130	242	235	126	41
1996	892	-	4	11	38	63	68	105	228	220	130	25
1997	825	-	1	13	35	46	64	102	233	198	105	28
1998	827	-	-	10	30	52	68	71	236	216	115	29
1999	796	-	1	11	28	47	73	88	212	192	115	29
2000	881	-	2	9	30	55	64	116	249	184	139	33
2001	764	-	-	7	39	40	52	86	213	193	95	39
2002	697	-	2	7	20	32	56	60	212	170	94	44
2003	716	-	1	5	14	44	47	71	210	156	129	39

Divorcés

Année	Total	< 20 ans	De 20 à 24 ans	De 25 à 29 ans	De 30 à 34 ans	De 35 à 39 ans	De 40 à 44 ans	De 45 à 49 ans	De 50 à 59 ans	De 60 à 69 ans	De 70 à 79 ans	80 ans et plus
1994	9.722	2	34	676	1.775	2.057	1.859	1.501	1.358	366	82	12
1995	10.840	-	47	761	1.884	2.261	2.153	1.709	1.549	414	54	8
1996	10.741	-	49	735	1.900	2.226	2.006	1.717	1.628	410	66	4
1997	10.149	1	32	672	1.810	2.086	1.820	1.639	1.615	389	77	8
1998	9.328	-	30	580	1.553	1.953	1.787	1.408	1.534	424	51	8
1999	9.687	1	22	477	1.579	2.002	1.900	1.484	1.718	423	74	7
2000	10.477	-	31	475	1.602	2.179	2.005	1.663	1.924	498	95	5
2001	9.852	-	45	413	1.409	1.965	1.923	1.635	1.897	471	82	12
2002	9.593	-	29	359	1.277	1.907	1.895	1.600	1.922	497	98	9
2003	10.305	1	33	352	1.353	2.048	1.974	1.685	2.204	543	98	14

Femmes célibataires

Année	Total	< 20 ans	De 20 à 24 ans	De 25 à 29 ans	De 30 à 34 ans	De 35 à 39 ans	De 40 à 44 ans	De 45 à 49 ans	De 50 à 59 ans	De 60 à 69 ans	De 70 à 79 ans	80 ans et plus
1994	41.672	2.260	20.862	12.878	3.759	1.153	416	180	110	33	19	2
1995	39.881	2.057	18.955	13.198	3.694	1.141	477	194	105	36	19	5
1996	38.988	1.872	17.444	13.730	3.867	1.267	450	199	117	36	5	1
1997	37.033	1.665	16.091	13.445	3.785	1.235	457	177	116	40	7	15
1998	34.307	1.550	14.067	13.131	3.598	1.178	439	177	129	24	10	4
1999	33.761	1.406	13.292	13.137	3.640	1.313	543	204	159	36	19	12
2000	34.203	1.407	12.897	13.301	4.069	1.430	613	274	171	28	10	3
2001	31.794	1.249	11.721	12.353	3.947	1.443	607	264	166	32	10	2
2002	30.455	1.163	10.478	12.154	4.034	1.481	599	295	203	35	9	4
2003	31.060	1.173	9.858	12.052	4.586	1.739	879	390	297	58	23	5

Veuves

Année	Total	< 20 ans	De 20 à 24 ans	De 25 à 29 ans	De 30 à 34 ans	De 35 à 39 ans	De 40 à 44 ans	De 45 à 49 ans	De 50 à 59 ans	De 60 à 69 ans	De 70 à 79 ans	80 ans et plus
1994	546	-	12	43	63	62	78	60	101	73	44	10
1995	495	-	9	41	55	63	58	59	83	84	31	12
1996	505	-	4	34	76	59	55	67	93	72	38	7
1997	492	-	7	33	60	59	59	59	107	67	33	8
1998	462	-	5	36	44	61	63	66	90	56	35	6
1999	437	-	8	22	55	54	59	61	77	65	30	6
2000	486	-	1	34	47	66	61	76	97	63	38	3
2001	448	-	8	25	52	56	52	62	104	56	29	4
2002	462	-	1	29	52	63	66	65	92	51	36	7
2003	473	-	7	23	54	56	65	61	105	59	32	11

Divorcées

Année	Total	< 20 ans	De 20 à 24 ans	De 25 à 29 ans	De 30 à 34 ans	De 35 à 39 ans	De 40 à 44 ans	De 45 à 49 ans	De 50 à 59 ans	De 60 à 69 ans	De 70 à 79 ans	80 ans et plus
1994	9.744	3	270	1.366	2.222	2.020	1.566	1.243	901	123	27	3
1995	11.026	3	262	1.605	2.466	2.292	1.836	1.384	1.000	153	22	3
1996	11.059	5	288	1.611	2.418	2.257	1.866	1.409	1.038	142	22	3
1997	10.234	4	235	1.401	2.252	2.167	1.710	1.272	1.044	119	23	7
1998	9.624	4	240	1.305	2.007	1.995	1.609	1.235	1.053	151	22	3
1999	9.973	5	202	1.238	2.027	2.135	1.734	1.304	1.128	173	19	8
2000	10.434	3	214	1.150	2.053	2.206	1.882	1.455	1.234	210	24	3
2001	9.868	6	205	1.019	1.939	2.064	1.739	1.375	1.283	205	31	2
2002	9.517	5	192	919	1.750	1.955	1.819	1.327	1.347	174	26	3
2003	10.244	3	184	934	1.923	2.140	1.930	1.436	1.435	224	30	5

Mariages en 2003

Évolution de l'âge moyen et de l'âge médian des conjoints

Année	Âge (en années et mois) moyen		Âge (en années et mois) médian	
	Hommes	Femmes	Hommes	Femmes
1994	30 a 09 m	28 a 03 m	27 a 08 m	25 a 06 m
1995	31 a 04 m	28 a 09 m	28 a 02 m	26 a 00 m
1996	31 a 07 m	29 a 00 m	28 a 06 m	26 a 03 m
1997	31 a 09 m	29 a 01 m	28 a 08 m	26 a 05 m
1998	32 a 00 m	29 a 03 m	28 a 10 m	26 a 07 m
1999	32 a 06 m	29 a 08 m	29 a 03 m	26 a 11 m
2000	32 a 11 m	30 a 01 m	29 a 08 m	27 a 03 m
2001	33 a 02 m	30 a 04 m	29 a 11 m	27 a 05 m
2002	33 a 07 m	30 a 07 m	30 a 04 m	27 a 09 m
2003	34 a 02 m	31 a 03 m	30 a 10 m	28 a 04 m

Évolution de l'âge moyen et de l'âge médian des conjoints - graphique

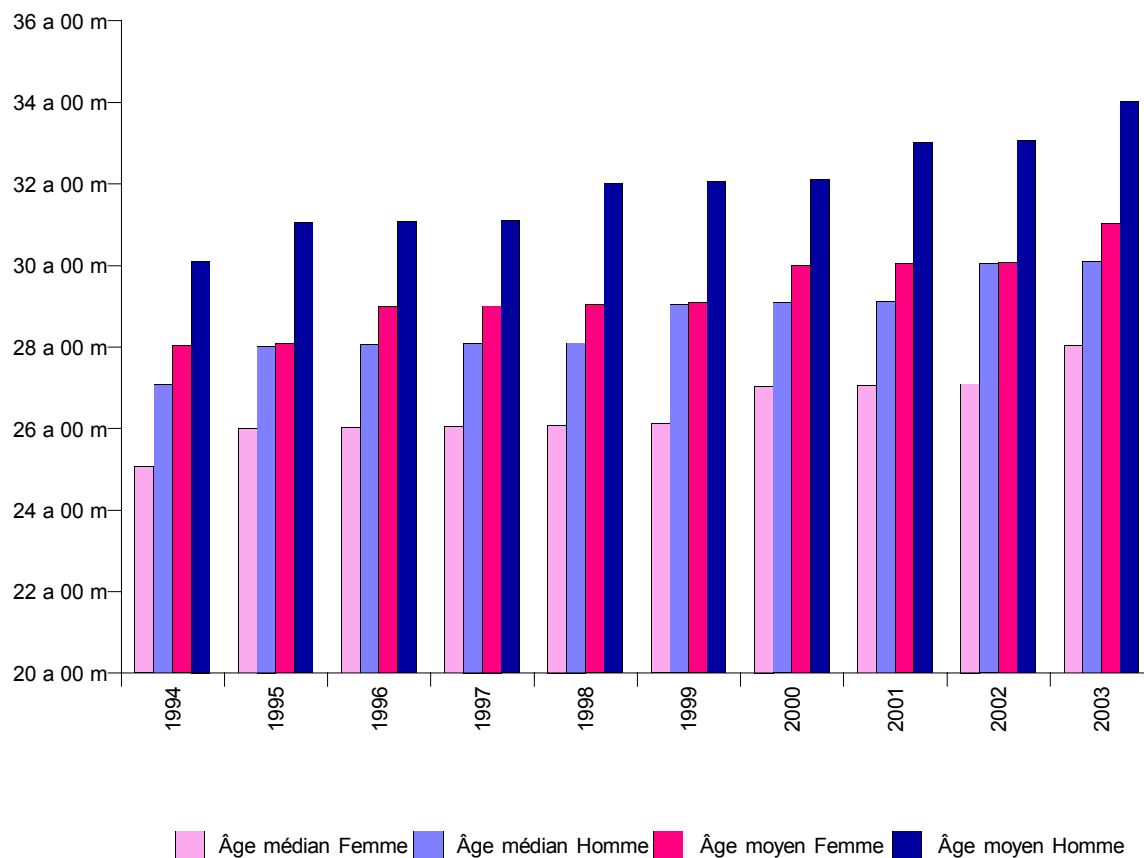

Évolution de l'âge moyen des conjoints selon leur état civil antérieur

	1999	2000	2001	2002	2003
Hommes célibataires	28 a 10 m	29 a 00 m	29 a 03 m	29 a 07 m	30 a 01 m
Femmes célibataires	26 a 07 m	26 a 09 m	27 a 00 m	27 a 03 m	27 a 10 m
Veufs	57 a 00 m	57 a 01 m	57 a 03 m	58 a 06 m	58 a 11 m
Veuves	48 a 05 m	48 a 07 m	48 a 01 m	48 a 05 m	49 a 01 m
Divorcés	43 a 00 m	43 a 05 m	43 a 09 m	44 a 02 m	44 a 05 m
Divorcées	39 a 05 m	39 a 11 m	40 a 03 m	40 a 06 m	40 a 08 m

Évolution de l'âge moyen des conjoints selon leur état civil antérieur - graphique

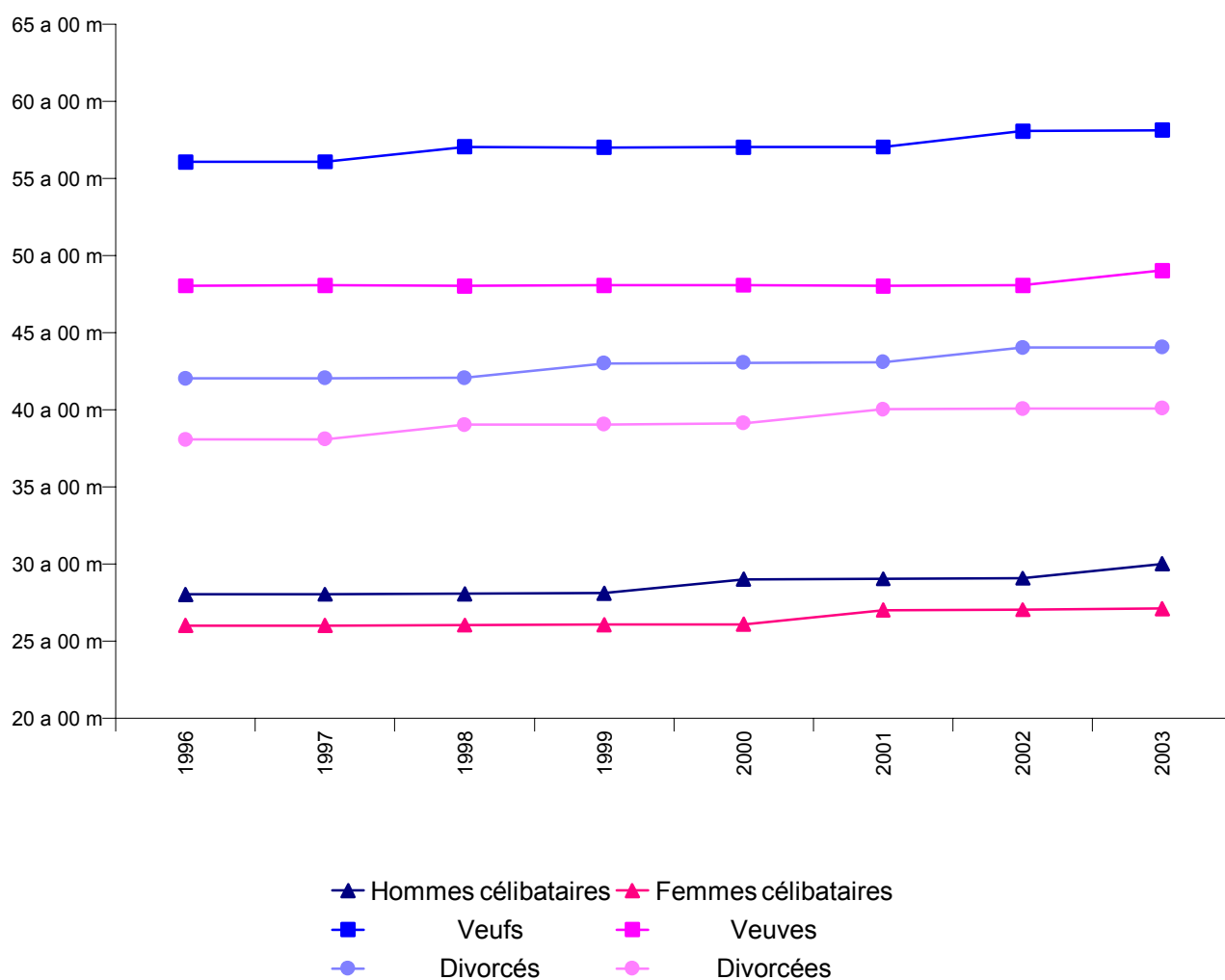

Mariages en 2003

Évolution de l'âge moyen de la femme en fonction de l'âge du mari

Classe d'âges du mari	1999	2000	2001	2002	2003
Moins de 20 ans	21 a 10 m	21 a 06 m	21 a 01 m	21 a 01 m	21 a 06 m
De 20 à 24 ans	23 a 04 m	23 a 04 m	23 a 06 m	23 a 06 m	23 a 07 m
De 25 à 29 ans	25 a 10 m	25 a 11 m	26 a 00 m	26 a 02 m	26 a 03 m
De 30 à 34 ans	29 a 04 m	29 a 03 m	29 a 04 m	29 a 04 m	29 a 07 m
De 35 à 39 ans	33 a 02 m	33 a 03 m	33 a 02 m	33 a 02 m	33 a 06 m
De 40 à 44 ans	37 a 06 m	37 a 05 m	37 a 05 m	37 a 01 m	37 a 05 m
De 45 à 49 ans	40 a 09 m	40 a 11 m	40 a 10 m	41 a 02 m	41 a 02 m
De 50 à 59 ans	45 a 03 m	45 a 04 m	45 a 09 m	45 a 11 m	45 a 11 m
De 60 à 69 ans	51 a 07 m	52 a 03 m	52 a 00 m	51 a 04 m	52 a 01 m
De 70 à 79 ans	59 a 05 m	59 a 01 m	59 a 09 m	60 a 01 m	59 a 08 m
80 ans et plus	63 a 08 m	64 a 09 m	63 a 09 m	64 a 00 m	68 a 00 m

Évolution de l'âge moyen du mari en fonction de l'âge de la femme

Classe d'âges de la femme	1999	2000	2001	2002	2003
Moins de 20 ans	24 a 11 m	24 a 10 m	25 a 02 m	25 a 01 m	25 a 07 m
De 20 à 24 ans	26 a 08 m	26 a 08 m	26 a 09 m	27 a 00 m	27 a 00 m
De 25 à 29 ans	29 a 08 m	29 a 09 m	29 a 11 m	30 a 00 m	30 a 01 m
De 30 à 34 ans	34 a 08 m	34 a 10 m	35 a 00 m	34 a 11 m	35 a 00 m
De 35 à 39 ans	39 a 05 m	39 a 09 m	39 a 05 m	39 a 06 m	39 a 10 m
De 40 à 44 ans	44 a 00 m	43 a 10 m	43 a 11 m	44 a 02 m	44 a 01 m
De 45 à 49 ans	48 a 00 m	48 a 11 m	48 a 05 m	48 a 05 m	48 a 07 m
De 50 à 59 ans	54 a 06 m	54 a 09 m	54 a 09 m	54 a 05 m	54 a 05 m
De 60 à 69 ans	63 a 07 m	63 a 11 m	63 a 06 m	64 a 01 m	63 a 05 m
De 70 à 79 ans	71 a 03 m	74 a 06 m	71 a 11 m	71 a 02 m	72 a 09 m
80 ans et plus	81 a 05 m	78 a 06 m	86 a 01 m	73 a 01 m	77 a 09 m

Âges moyens des conjoints selon leur état civil antérieur lors de leur mariage en 2003

	Âge moyen du mari	Âge moyen de la femme	Différence d'âge
Hommes célibataires et femmes célibataires	29 a 03 m	26 a 11 m	2 a 04 m
Hommes célibataires et femmes divorcées	35 a 05 m	37 a 03 m	-1 a 10 m
Hommes célibataires et femmes veuves	39 a 04 m	42 a 10 m	-3 a 06 m
Hommes veufs et femmes célibataires	55 a 05 m	41 a 02 m	14 a 03 m
Hommes veufs et femmes divorcées	58 a 07 m	50 a 04 m	8 a 03 m
Hommes veufs et femmes veuves	66 a 06 m	60 a 01 m	6 a 05 m
Hommes divorcés et femmes célibataires	41 a 05 m	32 a 08 m	8 a 09 m
Hommes divorcés et femmes divorcées	46 a 04 m	42 a 04 m	4 a 00 m
Hommes divorcés et femmes veuves	51 a 06 m	47 a 11 m	3 a 07 m

Mariages en 2003

Nombre de mariages en 2003 d'après l'état civil antérieur des conjoints

	Total des femmes	Femmes célibataires	Femmes veuves	Femmes divorcées	Femmes d'état civil inconnu
Total des hommes	41.777	30.904	473	10.244	156
Hommes célibataires	30.643	26.558	160	3.880	45
Hommes veufs	716	199	110	402	5
Hommes divorcés	10.305	4.119	203	5.937	46
Hommes d'état civil inconnu	113	28	-	25	60

Nombre de mariages en 2003 d'après l'âge respectif des conjoints et leur état civil antérieur

Ensemble des mariages

	Total	Moins de 20 ans	De 20 à 24 ans	De 25 à 29 ans	De 30 à 34 ans	De 35 à 39 ans	De 40 à 44 ans	De 45 à 49 ans	De 50 à 59 ans	De 60 à 69 ans	De 70 à 79 ans	80 ans et plus
Total	41.777	1.176	10.049	13.009	6.563	3.935	2.874	1.887	1.837	341	85	21
Moins de 20 ans	169	78	66	19	4	-	1	1	-	-	-	-
De 20 à 24 ans	5.266	570	3.433	980	188	51	26	11	5	2	-	-
De 25 à 29 ans	13.543	354	4.770	6.856	1.127	249	110	51	23	3	-	-
De 30 à 34 ans	8.334	106	1.250	3.523	2.404	690	232	90	36	3	-	-
De 35 à 39 ans	4.950	48	323	1.056	1.613	1.184	528	132	63	2	-	1
De 40 à 44 ans	3.227	10	113	328	726	890	745	289	120	5	1	-
De 45 à 49 ans	2.312	4	59	138	287	489	584	474	265	10	2	-
De 50 à 59 ans	2.848	6	29	96	185	337	547	679	876	86	6	1
De 60 à 69 ans	817	-	6	12	27	38	86	130	362	140	14	2
De 70 à 79 ans	254	-	-	-	2	7	14	28	74	80	44	5
80 ans et plus	57	-	-	1	-	-	1	2	13	10	18	12

Ensemble des mariages de femmes célibataires

	Total	Moins de 20 ans	De 20 à 24 ans	De 25 à 29 ans	De 30 à 34 ans	De 35 à 39 ans	De 40 à 44 ans	De 45 à 49 ans	De 50 à 59 ans	De 60 à 69 ans	De 70 à 79 ans	80 ans et plus
Total	30.904	1.170	9.829	12.011	4.549	1.722	870	382	289	55	23	4
Moins de 20 ans	164	78	65	17	3	-	-	1	-	-	-	-
De 20 à 24 ans	4.981	568	3.381	888	115	18	6	2	2	1	-	-
De 25 à 29 ans	12.552	351	4.684	6.528	841	109	25	9	5	-	-	-
De 30 à 34 ans	6.686	105	1.196	3.230	1.779	293	66	15	2	-	-	-
De 35 à 39 ans	3.072	48	303	885	1.085	564	156	18	13	-	-	-
De 40 à 44 ans	1.460	10	108	263	435	362	223	41	15	2	1	-
De 45 à 49 ans	831	4	58	112	163	202	163	88	36	3	2	-
De 50 à 59 ans	828	6	29	77	106	144	184	155	114	12	1	-
De 60 à 69 ans	249	-	5	10	20	25	40	39	79	25	5	1
De 70 à 79 ans	66	-	-	-	2	5	6	13	18	12	8	2
80 ans et plus	15	-	-	1	-	-	1	1	5	-	6	1

Mariages en 2003

Nombre de mariages en 2003 d'après l'âge respectif des conjoints et leur état civil antérieur

Ensemble des mariages de femmes divorcées

	Total	Moins de 20 ans	De 20 à 24 ans	De 25 à 29 ans	De 30 à 34 ans	De 35 à 39 ans	De 40 à 44 ans	De 45 à 49 ans	De 50 à 59 ans	De 60 à 69 ans	De 70 à 79 ans	80 ans et plus
Total	10.244	3	184	934	1.923	2.140	1.930	1.436	1.435	224	30	5
Moins de 20 ans	5	-	1	2	1	-	1	-	-	-	-	-
De 20 à 24 ans	257	1	39	86	70	31	19	9	1	1	-	-
De 25 à 29 ans	936	1	70	307	278	137	83	42	16	2	-	-
De 30 à 34 ans	1.565	1	50	272	594	385	161	69	31	2	-	-
De 35 à 39 ans	1.799	-	18	163	503	598	359	108	48	2	-	-
De 40 à 44 ans	1.695	-	5	62	280	508	503	237	98	2	-	-
De 45 à 49 ans	1.422	-	-	24	116	279	409	370	218	6	-	-
De 50 à 59 ans	1.909	-	-	17	74	187	349	501	715	61	4	1
De 60 à 69 ans	497	-	1	1	7	13	39	86	257	88	5	-
De 70 à 79 ans	140	-	-	-	-	2	7	13	44	54	18	2
80 ans et plus	19	-	-	-	-	-	-	1	7	6	3	2

Ensemble des mariages de femmes veuves

	Total	De 20 à 24 ans	De 25 à 29 ans	De 30 à 34 ans	De 35 à 39 ans	De 40 à 44 ans	De 45 à 49 ans	De 50 à 59 ans	De 60 à 69 ans	De 70 à 79 ans	80 ans et plus
Total	473	7	23	54	56	65	61	105	59	32	11
De 20 à 24 ans	14	2	5	3	2	1	-	1	-	-	-
De 25 à 29 ans	22	5	5	5	2	2	-	2	1	-	-
De 30 à 34 ans	47	-	7	18	9	4	6	2	1	-	-
De 35 à 39 ans	54	-	3	16	17	9	6	2	-	-	1
De 40 à 44 ans	61	-	2	6	16	19	10	7	1	-	-
De 45 à 49 ans	44	-	1	3	5	10	13	11	1	-	-
De 50 à 59 ans	96	-	-	3	5	13	19	44	11	1	-
De 60 à 69 ans	66	-	-	-	-	6	5	24	26	4	1
De 70 à 79 ans	47	-	-	-	-	1	2	11	14	18	1
80 ans et plus	22	-	-	-	-	-	-	1	4	9	8

Nombre de mariages en 2003 d'après l'âge respectif des conjoints et leur état civil antérieur

Ensemble des mariages de femmes dont l'état civil est inconnu

	Total	Moins de 20 ans	De 20 à 24 ans	De 25 à 29 ans	De 30 à 34 ans	De 35 à 39 ans	De 40 à 44 ans	De 45 à 49 ans	De 50 à 59 ans	De 60 à 69 ans	80 ans et plus
Total	156	3	29	41	37	17	9	8	8	3	1
De 20 à 24 ans	14	1	11	1	-	-	-	-	1	-	-
De 25 à 29 ans	33	2	11	16	3	1	-	-	-	-	-
De 30 à 34 ans	36	-	4	14	13	3	1	-	1	-	-
De 35 à 39 ans	25	-	2	5	9	5	4	-	-	-	-
De 40 à 44 ans	11	-	-	1	5	4	-	1	-	-	-
De 45 à 49 ans	15	-	1	1	5	3	2	3	-	-	-
De 50 à 59 ans	15	-	-	2	2	1	1	4	3	2	-
De 60 à 69 ans	5	-	-	1	-	-	1	-	2	1	-
De 70 à 79 ans	1	-	-	-	-	-	-	-	1	-	-
80 ans et plus	1	-	-	-	-	-	-	-	-	-	1

Ensemble des mariages d'hommes célibataires

	Total	Moins de 20 ans	De 20 à 24 ans	De 25 à 29 ans	De 30 à 34 ans	De 35 à 39 ans	De 40 à 44 ans	De 45 à 49 ans	De 50 à 59 ans	De 60 à 69 ans	De 70 à 79 ans	80 ans et plus
Total	30.643	1.087	9.401	11.511	4.534	1.936	1.068	551	450	73	22	10
Moins de 20 ans	168	77	66	19	4	-	1	1	-	-	-	-
De 20 à 24 ans	5.218	561	3.406	972	185	50	26	11	5	2	-	-
De 25 à 29 ans	13.158	333	4.640	6.695	1.080	234	102	51	20	3	-	-
De 30 à 34 ans	6.940	83	1.029	3.049	1.980	514	173	74	35	3	-	-
De 35 à 39 ans	2.841	30	196	618	954	649	270	78	43	2	-	1
De 40 à 44 ans	1.198	2	48	105	252	328	282	114	63	3	1	-
De 45 à 49 ans	547	-	10	35	56	115	131	115	79	4	2	-
De 50 à 59 ans	428	1	5	17	19	45	70	94	146	27	3	1
De 60 à 69 ans	115	-	1	1	3	1	11	13	55	23	6	1
De 70 à 79 ans	27	-	-	-	1	-	2	-	4	6	10	4
80 ans et plus	3	-	-	-	-	-	-	-	-	-	-	3

Mariages en 2003

Nombre de mariages en 2003 d'après l'âge respectif des conjoints et leur état civil antérieur

Mariages entre célibataires

	Total	Moins de 20 ans	De 20 à 24 ans	De 25 à 29 ans	De 30 à 34 ans	De 35 à 39 ans	De 40 à 44 ans	De 45 à 49 ans	De 50 à 59 ans	De 60 à 69 ans	De 70 à 79 ans	80 ans et plus
Total	26.558	1.082	9.243	10.880	3.497	1.050	449	183	135	26	10	3
Moins de 20 ans	163	77	65	17	3	-	-	1	-	-	-	-
De 20 à 24 ans	4.946	559	3.362	882	114	18	6	2	2	1	-	-
De 25 à 29 ans	12.284	331	4.571	6.422	818	105	23	9	5	-	-	-
De 30 à 34 ans	5.833	82	998	2.865	1.569	247	58	12	2	-	-	-
De 35 à 39 ans	2.051	30	184	551	753	397	110	14	12	-	-	-
De 40 à 44 ans	702	2	48	94	184	189	139	29	14	2	1	-
De 45 à 49 ans	286	-	9	32	38	66	65	52	20	2	2	-
De 50 à 59 ans	218	1	5	16	14	27	42	56	48	8	1	-
De 60 à 69 ans	61	-	1	1	3	1	5	8	28	10	4	-
De 70 à 79 ans	13	-	-	-	1	-	1	-	4	3	2	2
80 ans et plus	1	-	-	-	-	-	-	-	-	-	-	1

Mariages entre hommes célibataires et divorcés

	Total	Moins de 20 ans	De 20 à 24 ans	De 25 à 29 ans	De 30 à 34 ans	De 35 à 39 ans	De 40 à 44 ans	De 45 à 49 ans	De 50 à 59 ans	De 60 à 69 ans	De 70 à 79 ans	80 ans et plus
Total	3.880	3	138	604	1.004	852	592	350	286	38	9	4
Moins de 20 ans	5	-	1	2	1	-	1	-	-	-	-	-
De 20 à 24 ans	253	1	39	85	68	30	19	9	1	1	-	-
De 25 à 29 ans	837	1	58	262	256	126	77	42	13	2	-	-
De 30 à 34 ans	1.060	1	30	175	395	259	110	58	30	2	-	-
De 35 à 39 ans	753	-	10	65	195	238	155	59	29	2	-	-
De 40 à 44 ans	471	-	-	11	66	134	136	79	45	-	-	-
De 45 à 49 ans	250	-	-	3	18	47	65	62	53	2	-	-
De 50 à 59 ans	194	-	-	1	5	18	23	37	92	16	1	1
De 60 à 69 ans	44	-	-	-	-	-	5	4	23	11	1	-
De 70 à 79 ans	12	-	-	-	-	-	1	-	-	2	7	2
80 ans et plus	1	-	-	-	-	-	-	-	-	-	-	1

Nombre de mariages en 2003 d'après l'âge respectif des conjoints et leur état civil antérieur

Mariages entre hommes célibataires et veuves

	Total	De 20 à 24 ans	De 25 à 29 ans	De 30 à 34 ans	De 35 à 39 ans	De 40 à 44 ans	De 45 à 49 ans	De 50 à 59 ans	De 60 à 69 ans	De 70 à 79 ans	80 ans et plus
Total	160	7	17	25	29	24	17	26	9	3	3
De 20 à 24 ans	14	2	5	3	2	1	-	1	-	-	-
De 25 à 29 ans	22	5	5	5	2	2	-	2	1	-	-
De 30 à 34 ans	34	-	5	11	7	4	4	2	1	-	-
De 35 à 39 ans	29	-	2	4	12	3	5	2	-	-	1
De 40 à 44 ans	23	-	-	2	4	7	5	4	1	-	-
De 45 à 49 ans	10	-	-	-	2	1	1	6	-	-	-
De 50 à 59 ans	15	-	-	-	-	5	1	5	3	1	-
De 60 à 69 ans	10	-	-	-	-	1	1	4	2	1	1
De 70 à 79 ans	2	-	-	-	-	-	-	-	1	1	-
80 ans et plus	1	-	-	-	-	-	-	-	-	-	1

Mariages entre hommes célibataires et femmes dont l'état civil est inconnu

	Total	Moins de 20 ans	De 20 à 24 ans	De 25 à 29 ans	De 30 à 34 ans	De 35 à 39 ans	De 40 à 44 ans	De 45 à 49 ans	De 50 à 59 ans
Total	45	2	13	10	8	5	3	1	3
De 20 à 24 ans	5	1	3	-	-	-	-	-	1
De 25 à 29 ans	15	1	6	6	1	1	-	-	-
De 30 à 34 ans	13	-	1	4	5	1	1	-	1
De 35 à 39 ans	8	-	2	-	2	2	2	-	-
De 40 à 44 ans	2	-	-	-	-	1	-	1	-
De 45 à 49 ans	1	-	1	-	-	-	-	-	-
De 50 à 59 ans	1	-	-	-	-	-	-	-	1

Mariages en 2003

Nombre de mariages en 2003 d'après l'âge respectif des conjoints et leur état civil antérieur

Ensemble des mariages d'hommes divorcés

	Total	Moins de 20 ans	De 20 à 24 ans	De 25 à 29 ans	De 30 à 34 ans	De 35 à 39 ans	De 40 à 44 ans	De 45 à 49 ans	De 50 à 59 ans	De 60 à 69 ans	De 70 à 79 ans	80 ans et plus
Total	10.305	84	605	1.439	1.954	1.912	1.710	1.208	1.186	183	23	1
Moins de 20 ans	1	1	-	-	-	-	-	-	-	-	-	-
De 20 à 24 ans	33	8	17	5	3	-	-	-	-	-	-	-
De 25 à 29 ans	352	19	119	146	44	15	6	-	3	-	-	-
De 30 à 34 ans	1.353	23	211	459	414	172	57	16	1	-	-	-
De 35 à 39 ans	2.048	17	122	425	641	520	254	50	19	-	-	-
De 40 à 44 ans	1.974	7	62	221	460	547	448	172	55	2	-	-
De 45 à 49 ans	1.685	4	47	101	224	355	431	338	179	6	-	-
De 50 à 59 ans	2.204	5	23	73	148	269	451	527	652	53	3	-
De 60 à 69 ans	543	-	4	8	19	33	58	92	235	89	4	1
De 70 à 79 ans	98	-	-	-	1	1	5	13	37	31	10	-
80 ans et plus	14	-	-	1	-	-	-	-	5	2	6	-

Mariages entre hommes divorcés et femmes célibataires

	Total	Moins de 20 ans	De 20 à 24 ans	De 25 à 29 ans	De 30 à 34 ans	De 35 à 39 ans	De 40 à 44 ans	De 45 à 49 ans	De 50 à 59 ans	De 60 à 69 ans	De 70 à 79 ans	80 ans et plus
Total	4.119	84	562	1.102	1.019	635	386	177	129	20	4	1
Moins de 20 ans	1	1	-	-	-	-	-	-	-	-	-	-
De 20 à 24 ans	30	8	17	4	1	-	-	-	-	-	-	-
De 25 à 29 ans	257	19	108	103	22	4	1	-	-	-	-	-
De 30 à 34 ans	838	23	192	361	205	46	8	3	-	-	-	-
De 35 à 39 ans	998	17	115	325	330	164	44	3	-	-	-	-
De 40 à 44 ans	733	7	57	167	244	166	79	12	1	-	-	-
De 45 à 49 ans	524	4	47	78	121	130	91	36	16	1	-	-
De 50 à 59 ans	558	5	23	56	81	104	134	95	57	3	-	-
De 60 à 69 ans	149	-	3	7	14	21	27	21	43	11	1	1
De 70 à 79 ans	26	-	-	-	1	-	2	7	10	5	1	-
80 ans et plus	5	-	-	1	-	-	-	-	2	-	2	-

Nombre de mariages en 2003 d'après l'âge respectif des conjoints et leur état civil antérieur

Mariages entre divorcés

	Total	De 20 à 24 ans	De 25 à 29 ans	De 30 à 34 ans	De 35 à 39 ans	De 40 à 44 ans	De 45 à 49 ans	De 50 à 59 ans	De 60 à 69 ans	De 70 à 79 ans
Total	5.937	42	320	896	1.244	1.287	997	1.001	138	12
De 20 à 24 ans	3	-	1	2	-	-	-	-	-	-
De 25 à 29 ans	93	10	42	22	11	5	-	3	-	-
De 30 à 34 ans	495	19	93	198	124	49	11	1	-	-
De 35 à 39 ans	1.019	7	96	299	349	203	46	19	-	-
De 40 à 44 ans	1.200	5	51	210	366	359	155	52	2	-
De 45 à 49 ans	1.121	-	21	96	220	331	290	159	4	-
De 50 à 59 ans	1.582	-	16	64	161	312	420	563	43	3
De 60 à 69 ans	362	1	-	5	12	26	70	181	64	3
De 70 à 79 ans	55	-	-	-	1	2	5	20	23	4
80 ans et plus	7	-	-	-	-	-	-	3	2	2

Mariages entre hommes divorcés et veuves

	Total	De 25 à 29 ans	De 30 à 34 ans	De 35 à 39 ans	De 40 à 44 ans	De 45 à 49 ans	De 50 à 59 ans	De 60 à 69 ans	De 70 à 79 ans
Total	203	6	24	26	34	30	53	23	7
De 30 à 34 ans	13	2	7	2	-	2	-	-	-
De 35 à 39 ans	22	1	9	5	6	1	-	-	-
De 40 à 44 ans	34	2	3	12	10	5	2	-	-
De 45 à 49 ans	30	1	3	3	8	10	4	1	-
De 50 à 59 ans	57	-	2	4	5	10	30	6	-
De 60 à 69 ans	28	-	-	-	4	1	10	13	-
De 70 à 79 ans	17	-	-	-	1	1	7	3	5
80 ans et plus	2	-	-	-	-	-	-	-	2

Mariages en 2003

Nombre de mariages en 2003 d'après l'âge respectif des conjoints et leur état civil antérieur

Mariages entre hommes divorcés et femmes dont l'état civil est inconnu

	Total	De 20 à 24 ans	De 25 à 29 ans	De 30 à 34 ans	De 35 à 39 ans	De 40 à 44 ans	De 45 à 49 ans	De 50 à 59 ans	De 60 à 69 ans
Total	46	1	11	15	7	3	4	3	2
De 25 à 29 ans	2	1	1	-	-	-	-	-	-
De 30 à 34 ans	7	-	3	4	-	-	-	-	-
De 35 à 39 ans	9	-	3	3	2	1	-	-	-
De 40 à 44 ans	7	-	1	3	3	-	-	-	-
De 45 à 49 ans	10	-	1	4	2	1	2	-	-
De 50 à 59 ans	7	-	1	1	-	-	2	2	1
De 60 à 69 ans	4	-	1	-	-	1	-	1	1

Ensemble des mariages de veufs

	Total	Moins de 20 ans	De 20 à 24 ans	De 25 à 29 ans	De 30 à 34 ans	De 35 à 39 ans	De 40 à 44 ans	De 45 à 49 ans	De 50 à 59 ans	De 60 à 69 ans	De 70 à 79 ans	80 ans et plus
Total	716	3	17	26	52	73	89	124	199	84	40	9
De 20 à 24 ans	1	1	-	-	-	-	-	-	-	-	-	-
De 25 à 29 ans	5	-	3	1	1	-	-	-	-	-	-	-
De 30 à 34 ans	14	-	4	4	3	1	2	-	-	-	-	-
De 35 à 39 ans	44	1	4	9	12	11	2	4	1	-	-	-
De 40 à 44 ans	47	1	2	1	11	13	14	3	2	-	-	-
De 45 à 49 ans	71	-	2	2	5	16	20	19	7	-	-	-
De 50 à 59 ans	210	-	1	6	16	22	26	56	78	5	-	-
De 60 à 69 ans	156	-	1	3	4	4	17	25	70	28	4	-
De 70 à 79 ans	129	-	-	-	-	6	7	15	33	43	24	1
80 ans et plus	39	-	-	-	-	-	1	2	8	8	12	8

Nombre de mariages en 2003 d'après l'âge respectif des conjoints et leur état civil antérieur

Mariages entre veufs et femmes célibataires

	Total	Moins de 20 ans	De 20 à 24 ans	De 25 à 29 ans	De 30 à 34 ans	De 35 à 39 ans	De 40 à 44 ans	De 45 à 49 ans	De 50 à 59 ans	De 60 à 69 ans	De 70 à 79 ans
Total	199	3	17	22	27	33	32	22	25	9	9
De 20 à 24 ans	1	1	-	-	-	-	-	-	-	-	-
De 25 à 29 ans	5	-	3	1	1	-	-	-	-	-	-
De 30 à 34 ans	10	-	4	3	3	-	-	-	-	-	-
De 35 à 39 ans	20	1	4	8	2	2	1	1	1	-	-
De 40 à 44 ans	21	1	2	1	6	6	5	-	-	-	-
De 45 à 49 ans	17	-	2	2	3	4	6	-	-	-	-
De 50 à 59 ans	51	-	1	5	10	13	8	4	9	1	-
De 60 à 69 ans	38	-	1	2	2	3	8	10	8	4	-
De 70 à 79 ans	27	-	-	-	-	5	3	6	4	4	5
80 ans et plus	9	-	-	-	-	-	1	1	3	-	4

Mariages entre veufs et divorcées

	Total	De 25 à 29 ans	De 30 à 34 ans	De 35 à 39 ans	De 40 à 44 ans	De 45 à 49 ans	De 50 à 59 ans	De 60 à 69 ans	De 70 à 79 ans	80 ans et plus
Total	402	3	19	39	49	87	147	48	9	1
De 30 à 34 ans	4	1	-	1	2	-	-	-	-	-
De 35 à 39 ans	21	1	7	9	1	3	-	-	-	-
De 40 à 44 ans	22	-	4	7	7	3	1	-	-	-
De 45 à 49 ans	49	-	1	12	13	17	6	-	-	-
De 50 à 59 ans	132	-	5	8	14	43	60	2	-	-
De 60 à 69 ans	90	1	2	1	8	12	52	13	1	-
De 70 à 79 ans	73	-	-	1	4	8	24	29	7	-
80 ans et plus	11	-	-	-	-	1	4	4	1	1

Mariages en 2003

Nombre de mariages en 2003 d'après l'âge respectif des conjoints et leur état civil antérieur

Mariages entre veufs

	Total	De 30 à 34 ans	De 35 à 39 ans	De 40 à 44 ans	De 45 à 49 ans	De 50 à 59 ans	De 60 à 69 ans	De 70 à 79 ans	80 ans et plus
Total	110	5	1	7	14	26	27	22	8
De 35 à 39 ans	3	3	-	-	-	-	-	-	-
De 40 à 44 ans	4	1	-	2	-	1	-	-	-
De 45 à 49 ans	4	-	-	1	2	1	-	-	-
De 50 à 59 ans	24	1	1	3	8	9	2	-	-
De 60 à 69 ans	28	-	-	1	3	10	11	3	-
De 70 à 79 ans	28	-	-	-	1	4	10	12	1
80 ans et plus	19	-	-	-	-	1	4	7	7

Mariages entre veufs et femmes dont l'état civil est inconnu

	Total	De 25 à 29 ans	De 30 à 34 ans	De 40 à 44 ans	De 45 à 49 ans	De 50 à 59 ans
Total	5	1	1	1	1	1
De 45 à 49 ans	1	-	1	-	-	-
De 50 à 59 ans	3	1	-	1	1	-
De 70 à 79 ans	1	-	-	-	-	1

Ensemble des mariages d'hommes dont l'état civil est inconnu

	Total	Moins de 20 ans	De 20 à 24 ans	De 25 à 29 ans	De 30 à 34 ans	De 35 à 39 ans	De 40 à 44 ans	De 45 à 49 ans	De 50 à 59 ans	De 60 à 69 ans	80 ans et plus
Total	113	2	26	33	23	14	7	4	2	1	1
De 20 à 24 ans	14	-	10	3	-	1	-	-	-	-	-
De 25 à 29 ans	28	2	8	14	2	-	2	-	-	-	-
De 30 à 34 ans	27	-	6	11	7	3	-	-	-	-	-
De 35 à 39 ans	17	-	1	4	6	4	2	-	-	-	-
De 40 à 44 ans	8	-	1	1	3	2	1	-	-	-	-
De 45 à 49 ans	9	-	-	-	2	3	2	2	-	-	-
De 50 à 59 ans	6	-	-	-	2	1	-	2	-	1	-
De 60 à 69 ans	3	-	-	-	1	-	-	-	2	-	-
80 ans et plus	1	-	-	-	-	-	-	-	-	-	1

Nombre de mariages en 2003 d'après l'âge respectif des conjoints et leur état civil antérieur

Mariages entre hommes dont l'état civil est inconnu et femmes célibataires

	Total	Moins de 20 ans	De 20 à 24 ans	De 25 à 29 ans	De 30 à 34 ans	De 35 à 39 ans	De 40 à 44 ans
Total	28	1	7	7	6	4	3
De 20 à 24 ans	4	-	2	2	-	-	-
De 25 à 29 ans	6	1	2	2	-	-	1
De 30 à 34 ans	5	-	2	1	2	-	-
De 35 à 39 ans	3	-	-	1	-	1	1
De 40 à 44 ans	4	-	1	1	1	1	-
De 45 à 49 ans	4	-	-	-	1	2	1
De 50 à 59 ans	1	-	-	-	1	-	-
De 60 à 69 ans	1	-	-	-	1	-	-

Mariages entre hommes dont l'état civil est inconnu et divorcées

	Total	De 20 à 24 ans	De 25 à 29 ans	De 30 à 34 ans	De 35 à 39 ans	De 40 à 44 ans	De 45 à 49 ans	De 50 à 59 ans
Total	25	4	7	4	5	2	2	1
De 20 à 24 ans	1	-	-	-	1	-	-	-
De 25 à 29 ans	6	2	3	-	-	1	-	-
De 30 à 34 ans	6	1	3	1	1	-	-	-
De 35 à 39 ans	6	1	1	2	2	-	-	-
De 40 à 44 ans	2	-	-	-	1	1	-	-
De 45 à 49 ans	2	-	-	1	-	-	1	-
De 50 à 59 ans	1	-	-	-	-	-	1	-
De 60 à 69 ans	1	-	-	-	-	-	-	1

Mariages entre hommes et femmes dont l'état civil est inconnu

	Total	Moins de 20 ans	De 20 à 24 ans	De 25 à 29 ans	De 30 à 34 ans	De 35 à 39 ans	De 40 à 44 ans	De 45 à 49 ans	De 50 à 59 ans	De 60 à 69 ans	80 ans et plus
Total	60	1	15	19	13	5	2	2	1	1	1
De 20 à 24 ans	9	-	8	1	-	-	-	-	-	-	-
De 25 à 29 ans	16	1	4	9	2	-	-	-	-	-	-
De 30 à 34 ans	16	-	3	7	4	2	-	-	-	-	-
De 35 à 39 ans	8	-	-	2	4	1	1	-	-	-	-
De 40 à 44 ans	2	-	-	-	2	-	-	-	-	-	-
De 45 à 49 ans	3	-	-	-	-	1	1	1	-	-	-
De 50 à 59 ans	4	-	-	-	1	1	-	1	-	1	-
De 60 à 69 ans	1	-	-	-	-	-	-	-	1	-	-
80 ans et plus	1	-	-	-	-	-	-	-	-	-	1

Mariages en 2003

Nombre de mariages en 2003 d'après l'année de naissance, l'âge et l'état civil antérieur

Année de naissance	Âge	Total hommes	Hommes célibataires	Veufs	Divorcés
Total		41.777	30.756	716	10.305
1988	15 ans	-	-	-	-
1987	15 ans	-	-	-	-
1987	16 ans	-	-	-	-
1986	16 ans	-	-	-	-
1986	17 ans	-	-	-	-
1985	17 ans	-	-	-	-
1985	18 ans	25	25	-	-
1984	18 ans	30	30	-	-
1984	19 ans	50	50	-	-
1983	19 ans	64	63	-	1
	Moins de 20 ans	169	168	-	1
1983	20 ans	115	113	-	2
1982	20 ans	148	148	-	-
1982	21 ans	246	245	-	1
1981	21 ans	319	315	-	4
1981	22 ans	433	432	-	1
1980	22 ans	507	507	-	-
1980	23 ans	659	655	-	4
1979	23 ans	787	783	-	4
1979	24 ans	963	956	-	7
1978	24 ans	1.089	1.078	1	10
	De 20 à 24 ans	5.266	5.232	1	33
1978	25 ans	1.366	1.348	-	18
1977	25 ans	1.273	1.260	-	13
1977	26 ans	1.457	1.434	-	23
1976	26 ans	1.322	1.297	-	25
1976	27 ans	1.502	1.473	-	29
1975	27 ans	1.304	1.272	-	32
1975	28 ans	1.444	1.403	2	39
1974	28 ans	1.250	1.203	1	46
1974	29 ans	1.404	1.340	1	63
1973	29 ans	1.221	1.156	1	64
	De 25 à 29 ans	13.543	13.186	5	352
1973	30 ans	1.199	1.118	-	81
1972	30 ans	933	834	-	99
1972	31 ans	1.000	883	-	117
1971	31 ans	809	692	4	113
1971	32 ans	847	727	-	120
1970	32 ans	738	599	1	138
1970	33 ans	829	669	2	158
1969	33 ans	664	500	1	163
1969	34 ans	725	526	4	195
1968	34 ans	590	419	2	169
	De 30 à 34 ans	8.334	6.967	14	1.353

des conjoints en Belgique

Total femmes	Femmes célibataires	Veuves	Divorcées	Âge	Année de naissance
41.777	31.060	473	10.244		Total
3	3	-	-	15 ans	1988
2	2	-	-	15 ans	1987
4	4	-	-	16 ans	1987
7	7	-	-	16 ans	1986
13	13	-	-	17 ans	1986
15	15	-	-	17 ans	1985
256	254	-	2	18 ans	1985
247	247	-	-	18 ans	1984
299	298	-	1	19 ans	1984
330	330	-	-	19 ans	1983
1.176	1.173	-	3	Moins de 20 ans	
429	425	-	4	20 ans	1983
515	512	1	2	20 ans	1982
640	633	-	7	21 ans	1982
751	737	1	13	21 ans	1981
979	958	-	21	22 ans	1981
1.040	1.020	-	20	22 ans	1980
1.342	1.320	-	22	23 ans	1980
1.304	1.280	3	21	23 ans	1979
1.565	1.531	-	34	24 ans	1979
1.484	1.442	2	40	24 ans	1978
10.049	9.858	7	184	De 20 à 24 ans	
1.766	1.712	1	53	25 ans	1978
1.432	1.376	1	55	25 ans	1977
1.636	1.570	3	63	26 ans	1977
1.400	1.322	-	78	26 ans	1976
1.460	1.361	4	95	27 ans	1976
1.142	1.039	4	99	27 ans	1975
1.250	1.135	1	114	28 ans	1975
984	872	3	109	28 ans	1974
1.075	939	4	132	29 ans	1974
864	726	2	136	29 ans	1973
13.009	12.052	23	934	De 25 à 29 ans	
999	819	6	174	30 ans	1973
747	584	5	158	30 ans	1972
797	599	3	195	31 ans	1972
649	450	5	194	31 ans	1971
703	507	8	188	32 ans	1971
564	360	4	200	32 ans	1970
617	386	4	227	33 ans	1970
519	313	6	200	33 ans	1969
520	315	8	197	34 ans	1969
448	253	5	190	34 ans	1968
6.563	4.586	54	1.923	De 30 à 34 ans	

Mariages en 2003

Nombre de mariages en 2003 d'après l'année de naissance, l'âge et l'état civil antérieur

Année de naissance	Âge	Total hommes	Hommes célibataires	Veufs	Divorcés
1968	35 ans	647	447	4	196
1967	35 ans	493	325	3	165
1967	36 ans	640	395	7	238
1966	36 ans	511	322	5	184
1966	37 ans	486	291	7	188
1965	37 ans	429	208	6	215
1965	38 ans	494	267	3	224
1964	38 ans	400	198	2	200
1964	39 ans	475	237	4	234
1963	39 ans	375	168	3	204
	35 ans 39 ans	4.950	2.858	44	2.048
1963	40 ans	405	189	3	213
1962	40 ans	332	144	1	187
1962	41 ans	388	152	9	227
1961	41 ans	328	123	6	199
1961	42 ans	318	120	3	195
1960	42 ans	282	102	6	174
1960	43 ans	369	121	7	241
1959	43 ans	244	83	3	158
1959	44 ans	317	101	6	210
1958	44 ans	244	71	3	170
	De 40 à 44 ans	3.227	1.206	47	1.974
1958	45 ans	272	85	3	184
1957	45 ans	193	45	8	140
1957	46 ans	296	92	10	194
1956	46 ans	221	47	7	167
1956	47 ans	254	65	4	185
1955	47 ans	225	39	5	181
1955	48 ans	232	52	6	174
1954	48 ans	199	45	8	146
1954	49 ans	218	43	12	163
1953	49 ans	202	43	8	151
	De 45 à 49 ans	2.312	556	71	1.685
1953	50 ans	236	45	7	184
1952	50 ans	172	30	6	136
1952	51 ans	207	32	14	161
1951	51 ans	176	29	14	133
1951	52 ans	191	28	15	148
1950	52 ans	137	20	4	113
1950	53 ans	157	27	13	117
1949	53 ans	125	19	9	97
1949	54 ans	175	27	4	144
1948	54 ans	140	16	12	112
	De 50 à 54 ans	1.716	273	98	1.345
1948	55 ans	162	24	14	124
1947	55 ans	121	15	11	95

des conjoints en Belgique - suite

Total femmes	Femmes célibataires	Veuves	Divorcées	Âge	Année de naissance
514	271	7	236	35 ans	1968
394	198	2	194	35 ans	1967
471	227	4	240	36 ans	1967
341	155	4	182	36 ans	1966
408	188	4	216	37 ans	1966
343	138	10	195	37 ans	1965
411	173	7	231	38 ans	1965
336	114	2	220	38 ans	1964
395	162	8	225	39 ans	1964
322	113	8	201	39 ans	1963
3.935	1.739	56	2.140	35 ans39 ans	
363	132	5	226	40 ans	1963
292	102	7	183	40 ans	1962
338	110	7	221	41 ans	1962
255	63	4	188	41 ans	1961
312	110	6	196	42 ans	1961
262	71	3	188	42 ans	1960
319	100	11	208	43 ans	1960
234	60	3	171	43 ans	1959
270	73	12	185	44 ans	1959
229	58	7	164	44 ans	1958
2.874	879	65	1.930	De 40 à 44 ans	
236	53	5	178	45 ans	1958
193	37	8	148	45 ans	1957
222	51	3	168	46 ans	1957
188	40	5	143	46 ans	1956
217	50	5	162	47 ans	1956
173	33	6	134	47 ans	1955
182	30	5	147	48 ans	1955
138	25	7	106	48 ans	1954
186	38	8	140	49 ans	1954
152	33	9	110	49 ans	1953
1.887	390	61	1.436	De 45 à 49 ans	
180	38	7	135	50 ans	1953
134	19	4	111	50 ans	1952
152	27	8	117	51 ans	1952
123	25	5	93	51 ans	1951
117	20	4	93	52 ans	1951
108	19	6	83	52 ans	1950
128	17	7	104	53 ans	1950
110	15	2	93	53 ans	1949
109	18	3	88	54 ans	1949
78	10	1	67	54 ans	1948
1.239	208	47	984	De 50 à 54 ans	
88	13	5	70	55 ans	1948
68	9	7	52	55 ans	1947

Mariages en 2003

Nombre de mariages en 2003 d'après l'année de naissance, l'âge et l'état civil antérieur

Année de naissance	Âge	Total hommes	Hommes célibataires	Veufs	Divorcés
1947	56 ans	143	21	7	115
1946	56 ans	97	14	11	72
1946	57 ans	155	20	16	119
1945	57 ans	93	18	9	66
1945	58 ans	94	16	10	68
1944	58 ans	90	9	11	70
1944	59 ans	105	16	16	73
1943	59 ans	72	8	7	57
	De 55 à 59 ans	1.132	161	112	859
1943	60 ans	84	7	8	69
1942	60 ans	53	6	10	37
1942	61 ans	58	11	11	36
1941	61 ans	52	11	6	35
1941	62 ans	38	4	6	28
1940	62 ans	40	4	4	32
1940	63 ans	50	10	4	36
1939	63 ans	36	10	9	17
1939	64 ans	42	6	10	26
1938	64 ans	57	5	11	41
	De 60 à 64 ans	510	74	79	357
1938	65 ans	50	7	11	32
1937	65 ans	35	4	6	25
1937	66 ans	46	10	12	24
1936	66 ans	27	2	6	19
1936	67 ans	35	7	9	19
1935	67 ans	33	6	6	21
1935	68 ans	24	3	8	13
1934	68 ans	21	2	7	12
1934	69 ans	21	3	6	12
1933	69 ans	15	-	6	9
	De 65 à 69 ans	307	44	77	186
1933	70 ans	21	2	12	7
1932	70 ans	21	3	6	12
1932	71 ans	18	1	9	8
1931	71 ans	22	2	11	9
1931	72 ans	17	2	5	10
1930	72 ans	16	2	8	6
1930	73 ans	22	1	9	12
1929	73 ans	13	1	8	4
1929	74 ans	16	2	10	4
1928	74 ans	14	-	10	4
	De 70 à 74 ans	180	16	88	76
1928	75 ans	9	1	5	3
1927	75 ans	10	1	8	1
1927	76 ans	6	2	2	2
1926	76 ans	6	-	4	2

des conjoints en Belgique - suite

Total femmes	Femmes célibataires	Veuves	Divorcées	Âge	Année de naissance
96	14	6	76	56 ans	1947
50	5	1	44	56 ans	1946
55	7	11	37	57 ans	1946
45	7	6	32	57 ans	1945
50	10	9	31	58 ans	1945
42	6	3	33	58 ans	1944
57	10	6	41	59 ans	1944
47	8	4	35	59 ans	1943
598	89	58	451	De 55 à 59 ans	
48	10	7	31	60 ans	1943
28	1	4	23	60 ans	1942
24	5	3	16	61 ans	1942
21	7	3	11	61 ans	1941
24	4	5	15	62 ans	1941
18	3	1	14	62 ans	1940
20	3	4	13	63 ans	1940
16	-	4	12	63 ans	1939
17	2	3	12	64 ans	1939
11	-	3	8	64 ans	1938
227	35	37	155	De 60 à 64 ans	
21	4	3	14	65 ans	1938
12	2	3	7	65 ans	1937
16	4	2	10	66 ans	1937
12	3	1	8	66 ans	1936
17	3	3	11	67 ans	1936
9	2	1	6	67 ans	1935
9	3	3	3	68 ans	1935
10	-	3	7	68 ans	1934
6	2	2	2	69 ans	1934
2	-	1	1	69 ans	1933
114	23	22	69	De 65 à 69 ans	
10	4	2	4	70 ans	1933
4	-	1	3	70 ans	1932
6	2	3	1	71 ans	1932
4	1	2	1	71 ans	1931
8	-	4	4	72 ans	1931
7	1	5	1	72 ans	1930
6	4	1	1	73 ans	1930
3	-	1	2	73 ans	1929
4	1	2	1	74 ans	1929
4	1	1	2	74 ans	1928
56	14	22	20	De 70 à 74 ans	
4	-	1	3	75 ans	1928
5	1	1	3	75 ans	1927
3	-	2	1	76 ans	1927
-	-	-	-	76 ans	1926

Mariages en 2003

Nombre de mariages en 2003 d'après l'année de naissance, l'âge et l'état civil antérieur

Année de naissance	Âge	Total hommes	Hommes célibataires	Veufs	Divorcés
1926	77 ans	6	1	2	3
1925	77 ans	12	3	6	3
1925	78 ans	10	1	5	4
1924	78 ans	6	-	3	3
1924	79 ans	5	1	3	1
1923	79 ans	4	1	3	-
	De 75 à 79 ans	74	11	41	22
1923	80 ans	8	-	5	3
1922	80 ans	8	-	5	3
1922	81 ans	6	-	4	2
1921	81 ans	3	-	2	1
1921	82 ans	6	-	5	1
1920	82 ans	4	-	2	2
1920	83 ans	4	1	3	-
1919	83 ans	2	1	1	-
1918	84 ans	1	-	1	-
	De 80 à à 84 ans	42	2	28	12
	85 ans et plus	15	2	11	2

des conjoints en Belgique - suite et fin

Total femmes	Femmes célibataires	Veuves	Divorcées	Âge	Année de naissance
6	4	1	1	77 ans	1926
4	2	1	1	77 ans	1925
4	2	2	-	78 ans	1925
1	-	1	-	78 ans	1924
1	-	1	-	79 ans	1924
1	-	-	1	79 ans	1923
29	9	10	10	De 75 à 79 ans	
4	2	1	1	80 ans	1923
2	-	-	2	80 ans	1922
4	2	2	-	81 ans	1922
1	-	1	-	81 ans	1921
2	-	1	1	82 ans	1921
3	1	2	-	82 ans	1920
1	-	1	-	83 ans	1920
-	-	-	-	83 ans	1919
-	-	-	-	84 ans	1918
17	5	8	4	De 80 à à 84 ans	
4	-	3	1	85 ans et plus	

Mariages en 2003

Nombre de mariages en 2003 d'après l'année de naissance, l'âge et l'état civil antérieur

Année de naissance	Âge	Total hommes	Hommes célibataires	Veufs	Divorcés
Total		5.302	4.074	81	1.147
1988	15 ans	-	-	-	-
1987	16 ans	-	-	-	-
1986	16 ans	-	-	-	-
1986	17 ans	-	-	-	-
1985	17 ans	-	-	-	-
1985	18 ans	5	5	-	-
1984	18 ans	11	11	-	-
1984	19 ans	11	11	-	-
1983	19 ans	12	12	-	-
	Moins de 20 ans	39	39	-	-
1983	20 ans	18	17	-	1
1982	20 ans	30	30	-	-
1982	21 ans	57	57	-	-
1981	21 ans	45	43	-	2
1981	22 ans	61	61	-	-
1980	22 ans	70	70	-	-
1980	23 ans	87	86	-	1
1979	23 ans	98	96	-	2
1979	24 ans	130	127	-	3
1978	24 ans	107	106	-	1
	De 20 à 24 ans	703	693	-	10
1978	25 ans	134	126	-	8
1977	25 ans	154	149	-	5
1977	26 ans	149	141	-	8
1976	26 ans	140	134	-	6
1976	27 ans	169	165	-	4
1975	27 ans	177	165	-	12
1975	28 ans	171	165	-	6
1974	28 ans	175	160	-	15
1974	29 ans	161	150	-	11
1973	29 ans	156	149	-	7
	De 25 à 29 ans	1.586	1.504	-	82
1973	30 ans	168	157	-	11
1972	30 ans	132	122	-	10
1972	31 ans	139	122	-	17
1971	31 ans	113	102	-	11
1971	32 ans	109	96	-	13
1970	32 ans	128	112	-	16
1970	33 ans	103	86	-	17
1969	33 ans	119	100	-	19
1969	34 ans	87	70	-	17
1968	34 ans	94	71	-	23
	De 30 à 34 ans	1.192	1.038	-	154
1968	35 ans	103	82	-	21

des conjoints en Région de Bruxelles-Capitale

Total femmes	Femmes célibataires	Veuves	Divorcées	Âge	Année de naissance
5.302	4.056	77	1.169		Total
1	1	-	-	15 ans	1988
2	2	-	-	16 ans	1987
1	1	-	-	16 ans	1986
2	2	-	-	17 ans	1986
6	6	-	-	17 ans	1985
71	70	-	1	18 ans	1985
65	65	-	-	18 ans	1984
83	83	-	-	19 ans	1984
70	70	-	-	19 ans	1983
301	300	-	1	Moins de 20 ans	
80	79	-	1	20 ans	1983
88	87	1	-	20 ans	1982
99	97	-	2	21 ans	1982
95	92	1	2	21 ans	1981
119	110	-	9	22 ans	1981
133	122	-	11	22 ans	1980
133	123	-	10	23 ans	1980
125	119	-	6	23 ans	1979
144	132	-	12	24 ans	1979
166	152	1	13	24 ans	1978
1.182	1.113	3	66	De 20 à 24 ans	
175	157	-	18	25 ans	1978
157	144	-	13	25 ans	1977
177	160	2	15	26 ans	1977
191	171	-	20	26 ans	1976
158	141	-	17	27 ans	1976
129	114	-	15	27 ans	1975
160	141	1	18	28 ans	1975
143	125	-	18	28 ans	1974
144	125	-	19	29 ans	1974
118	99	-	19	29 ans	1973
1.552	1.377	3	172	De 25 à 29 ans	
141	103	2	36	30 ans	1973
108	80	-	28	30 ans	1972
102	77	-	25	31 ans	1972
102	73	2	27	31 ans	1971
94	74	2	18	32 ans	1971
90	73	1	16	32 ans	1970
83	55	1	27	33 ans	1970
82	54	1	27	33 ans	1969
64	44	2	18	34 ans	1969
70	45	-	25	34 ans	1968
936	678	11	247	De 30 à 34 ans	
63	40	1	22	35 ans	1968

Mariages en 2003

Nombre de mariages en 2003 d'après l'année de naissance, l'âge et l'état civil antérieur

Année de naissance	Âge	Total hommes	Hommes célibataires	Veufs	Divorcés
1967	35 ans	62	41	-	21
1967	36 ans	84	58	-	26
1966	36 ans	57	42	-	15
1966	37 ans	91	66	-	25
1965	37 ans	58	35	1	22
1965	38 ans	75	53	-	22
1964	38 ans	42	24	-	18
1964	39 ans	63	36	-	27
1963	39 ans	34	20	-	14
	35 ans 39 ans	669	457	1	211
1963	40 ans	38	21	-	17
1962	40 ans	35	21	-	14
1962	41 ans	44	19	-	25
1961	41 ans	32	15	-	17
1961	42 ans	33	16	1	16
1960	42 ans	32	18	1	13
1960	43 ans	38	13	2	23
1959	43 ans	21	9	-	12
1959	44 ans	36	15	-	21
1958	44 ans	22	6	-	16
	De 40 à 44 ans	331	153	4	174
1958	45 ans	31	16	-	15
1957	45 ans	21	5	1	15
1957	46 ans	37	13	1	23
1956	46 ans	19	6	1	12
1956	47 ans	22	9	1	12
1955	47 ans	20	5	1	14
1955	48 ans	23	8	-	15
1954	48 ans	21	8	-	13
1954	49 ans	25	4	1	20
1953	49 ans	20	6	1	13
	De 45 à 49 ans	239	80	7	152
1953	50 ans	34	10	1	23
1952	50 ans	24	6	2	16
1952	51 ans	27	4	2	21
1951	51 ans	14	4	1	9
1951	52 ans	26	5	2	19
1950	52 ans	13	3	-	10
1950	53 ans	26	6	4	16
1949	53 ans	15	3	-	12
1949	54 ans	24	6	1	17
1948	54 ans	10	2	1	7
	De 50 à 54 ans	213	49	14	150
1948	55 ans	17	2	1	14
1947	55 ans	18	1	1	16
1947	56 ans	12	2	2	8

des conjoints en Région de Bruxelles-Capitale - suite

Total femmes	Femmes célibataires	Veuves	Divorcées	Âge	Année de naissance
44	31	1	12	35 ans	1967
65	44	1	20	36 ans	1967
46	30	-	16	36 ans	1966
61	43	3	15	37 ans	1966
34	18	-	16	37 ans	1965
57	33	1	23	38 ans	1965
48	23	-	25	38 ans	1964
40	16	1	23	39 ans	1964
37	15	-	22	39 ans	1963
495	293	8	194	35 ans39 ans	
30	15	1	14	40 ans	1963
37	17	-	20	40 ans	1962
44	16	-	28	41 ans	1962
20	7	1	12	41 ans	1961
42	28	1	13	42 ans	1961
28	9	2	17	42 ans	1960
43	20	3	20	43 ans	1960
25	9	1	15	43 ans	1959
35	14	2	19	44 ans	1959
22	12	-	10	44 ans	1958
326	147	11	168	De 40 à 44 ans	
18	6	-	12	45 ans	1958
24	9	1	14	45 ans	1957
28	12	1	15	46 ans	1957
26	11	1	14	46 ans	1956
23	10	-	13	47 ans	1956
13	2	1	10	47 ans	1955
25	9	-	16	48 ans	1955
14	5	1	8	48 ans	1954
21	8	2	11	49 ans	1954
8	3	-	5	49 ans	1953
200	75	7	118	De 45 à 49 ans	
16	6	1	9	50 ans	1953
17	4	-	13	50 ans	1952
22	7	-	15	51 ans	1952
10	3	-	7	51 ans	1951
16	2	1	13	52 ans	1951
16	6	-	10	52 ans	1950
13	3	2	8	53 ans	1950
18	4	-	14	53 ans	1949
15	5	-	10	54 ans	1949
5	-	-	5	54 ans	1948
148	40	4	104	De 50 à 54 ans	
13	3	1	9	55 ans	1948
8	2	3	3	55 ans	1947
21	5	-	16	56 ans	1947

Mariages en 2003

Nombre de mariages en 2003 d'après l'année de naissance, l'âge et l'état civil antérieur

Année de naissance	Âge	Total hommes	Hommes célibataires	Veufs	Divorcés
1946	56 ans	17	6	-	11
1946	57 ans	25	6	2	17
1945	57 ans	13	1	1	11
1945	58 ans	18	6	2	10
1944	58 ans	10	2	1	7
1944	59 ans	16	4	-	12
1943	59 ans	15	3	-	12
	De 55 à 59 ans	161	33	10	118
1943	60 ans	13	-	-	13
1942	60 ans	4	-	-	4
1942	61 ans	7	1	-	6
1941	61 ans	13	4	1	8
1941	62 ans	8	2	1	5
1940	62 ans	4	-	1	3
1940	63 ans	4	2	-	2
1939	63 ans	9	2	2	5
1939	64 ans	5	-	-	5
1938	64 ans	7	1	-	6
	De 60 à 64 ans	74	12	5	57
1938	65 ans	7	2	-	5
1937	65 ans	4	1	1	2
1937	66 ans	12	4	3	5
1936	66 ans	3	-	-	3
1936	67 ans	5	1	-	4
1935	67 ans	6	2	2	2
1935	68 ans	2	-	1	1
1934	68 ans	-	-	-	-
1933	69 ans	2	-	2	-
	De 65 à 69 ans	41	10	9	22
1933	70 ans	4	-	3	1
1932	70 ans	2	1	-	1
1932	71 ans	1	-	-	1
1931	71 ans	4	-	2	2
1931	72 ans	1	-	1	-
1930	72 ans	3	-	1	2
1930	73 ans	1	-	-	1
1929	73 ans	3	-	1	2
1929	74 ans	6	-	5	1
1928	74 ans	3	-	3	-
	De 70 à 74 ans	28	1	16	11
1928	75 ans	2	1	-	1
1927	76 ans	2	2	-	-
1926	77 ans	2	1	1	-
1925	77 ans	1	-	1	-
1925	78 ans	2	-	1	1
1924	78 ans	-	-	-	-

des conjoints en Région de Bruxelles-Capitale - suite

Total femmes	Femmes célibataires	Veuves	Divorcées	Âge	Année de naissance
1	-	-	1	56 ans	1946
4	-	1	3	57 ans	1946
9	1	1	7	57 ans	1945
6	3	-	3	58 ans	1945
7	1	1	5	58 ans	1944
10	2	3	5	59 ans	1944
6	1	1	4	59 ans	1943
85	18	11	56	De 55 à 59 ans	
9	2	2	5	60 ans	1943
4	-	1	3	60 ans	1942
6	1	2	3	61 ans	1942
4	2	-	2	61 ans	1941
3	-	1	2	62 ans	1941
3	1	-	2	62 ans	1940
1	-	-	1	63 ans	1940
1	-	-	1	63 ans	1939
7	-	2	5	64 ans	1939
-	-	-	-	64 ans	1938
38	6	8	24	De 60 à 64 ans	
6	1	-	5	65 ans	1938
2	-	-	2	65 ans	1937
2	1	-	1	66 ans	1937
2	1	-	1	66 ans	1936
2	-	-	2	67 ans	1936
1	-	1	-	67 ans	1935
1	-	-	1	68 ans	1935
3	-	2	1	68 ans	1934
-	-	-	-	69 ans	1933
19	3	3	13	De 65 à 69 ans	
1	-	-	1	70 ans	1933
-	-	-	-	70 ans	1932
1	1	-	-	71 ans	1932
-	-	-	-	71 ans	1931
1	-	1	-	72 ans	1931
2	1	1	-	72 ans	1930
2	2	-	-	73 ans	1930
2	-	-	2	73 ans	1929
-	-	-	-	74 ans	1929
1	-	-	1	74 ans	1928
10	4	2	4	De 70 à 74 ans	
-	-	-	-	75 ans	1928
1	-	1	-	76 ans	1927
-	-	-	-	77 ans	1926
2	1	-	1	77 ans	1925
1	-	1	-	78 ans	1925
1	-	1	-	78 ans	1924

Mariages en 2003

Nombre de mariages en 2003 d'après l'année de naissance, l'âge et l'état civil antérieur

Année de naissance	Âge	Total hommes	Hommes célibataires	Veufs	Divorcés
1924	79 ans	2	-	1	1
1923	79 ans	1	-	1	-
	De 75 à 79 ans	12	4	5	3
1923	80 ans	1	-	1	-
1922	80 ans	1	-	1	-
1922	81 ans	2	-	2	-
1921	82 ans	2	-	1	1
1920	82 ans	2	-	1	1
1920	83 ans	1	-	1	-
1919	83 ans	1	-	1	-
	De 80 à à 84 ans	10	-	8	2
	85 ans et plus	4	1	2	1

des conjoints en Région de Bruxelles-Capitale - suite et fin

Total femmes	Femmes célibataires	Veuves	Divorcées	Âge	Année de naissance
-	-	-	-	79 ans	1924
-	-	-	-	79 ans	1923
5	1	3	1	De 75 à 79 ans	
2	1	-	1	80 ans	1923
-	-	-	-	80 ans	1922
1	-	1	-	81 ans	1922
-	-	-	-	82 ans	1921
1	-	1	-	82 ans	1920
-	-	-	-	83 ans	1920
-	-	-	-	83 ans	1919
4	1	2	1	De 80 à à 84 ans	
1	-	1	-	85 ans et plus	

Mariages en 2003

Nombre de mariages en 2003 d'après l'année de naissance, l'âge et l'état civil antérieur

Année de naissance	Âge	Total hommes	Hommes célibataires	Veufs	Divorcés
Total		23.291	17.037	387	5.867
1988	15 ans	-	-	-	-
1987	15 ans	-	-	-	-
1987	16 ans	-	-	-	-
1986	16 ans	-	-	-	-
1986	17 ans	-	-	-	-
1985	17 ans	-	-	-	-
1985	18 ans	11	11	-	-
1984	18 ans	10	10	-	-
1984	19 ans	24	24	-	-
1983	19 ans	31	30	-	1
	Moins de 20 ans	76	75	-	1
1983	20 ans	58	57	-	1
1982	20 ans	78	78	-	-
1982	21 ans	126	125	-	1
1981	21 ans	196	194	-	2
1981	22 ans	249	248	-	1
1980	22 ans	273	273	-	-
1980	23 ans	376	374	-	2
1979	23 ans	449	448	-	1
1979	24 ans	560	557	-	3
1978	24 ans	638	629	1	8
	De 20 à 24 ans	3.003	2.983	1	19
1978	25 ans	776	771	-	5
1977	25 ans	725	719	-	6
1977	26 ans	854	846	-	8
1976	26 ans	787	774	-	13
1976	27 ans	861	842	-	19
1975	27 ans	732	722	-	10
1975	28 ans	847	820	2	25
1974	28 ans	696	678	1	17
1974	29 ans	790	758	-	32
1973	29 ans	700	665	-	35
	De 25 à 29 ans	7.768	7.595	3	170
1973	30 ans	657	612	-	45
1972	30 ans	499	441	-	58
1972	31 ans	511	445	-	66
1971	31 ans	453	382	2	69
1971	32 ans	449	372	-	77
1970	32 ans	394	308	1	85
1970	33 ans	476	374	2	100
1969	33 ans	352	253	1	98
1969	34 ans	405	288	3	114
1968	34 ans	321	222	2	97
	De 30 à 34 ans	4.517	3.697	11	809

des conjoints en Région flamande

Total femmes	Femmes célibataires	Veuves	Divorcées	Âge	Année de naissance
23.291	17.266	243	5.782		Total
2	2	-	-	15 ans	1988
1	1	-	-	15 ans	1987
1	1	-	-	16 ans	1987
3	3	-	-	16 ans	1986
6	6	-	-	17 ans	1986
6	6	-	-	17 ans	1985
114	114	-	-	18 ans	1985
106	106	-	-	18 ans	1984
135	135	-	-	19 ans	1984
172	172	-	-	19 ans	1983
546	546	-	-	Moins de 20 ans	
217	214	-	3	20 ans	1983
282	281	-	1	20 ans	1982
325	322	-	3	21 ans	1982
425	417	-	8	21 ans	1981
554	545	-	9	22 ans	1981
578	573	-	5	22 ans	1980
765	757	-	8	23 ans	1980
748	736	2	10	23 ans	1979
932	917	-	15	24 ans	1979
859	842	1	16	24 ans	1978
5.685	5.604	3	78	De 20 à 24 ans	
1.030	1.004	1	25	25 ans	1978
863	832	1	30	25 ans	1977
971	937	-	34	26 ans	1977
798	751	-	47	26 ans	1976
855	799	4	52	27 ans	1976
668	605	3	60	27 ans	1975
712	649	-	63	28 ans	1975
560	496	1	63	28 ans	1974
621	539	4	78	29 ans	1974
494	404	-	90	29 ans	1973
7.572	7.016	14	542	De 25 à 29 ans	
537	457	2	78	30 ans	1973
425	330	2	93	30 ans	1972
443	320	2	121	31 ans	1972
347	233	2	112	31 ans	1971
403	278	6	119	32 ans	1971
308	176	2	130	32 ans	1970
325	194	3	128	33 ans	1970
279	163	3	113	33 ans	1969
286	164	6	116	34 ans	1969
243	131	4	108	34 ans	1968
3.596	2.446	32	1.118	De 30 à 34 ans	

Mariages en 2003

Nombre de mariages en 2003 d'après l'année de naissance, l'âge et l'état civil antérieur

Année de naissance	Âge	Total hommes	Hommes célibataires	Veufs	Divorcés
1968	35 ans	339	221	4	114
1967	35 ans	288	179	2	107
1967	36 ans	345	201	7	137
1966	36 ans	295	177	-	118
1966	37 ans	255	132	5	118
1965	37 ans	236	111	4	121
1965	38 ans	248	117	1	130
1964	38 ans	239	112	2	125
1964	39 ans	260	125	3	132
1963	39 ans	223	95	2	126
	35 ans39 ans	2.728	1.470	30	1.228
1963	40 ans	248	106	1	141
1962	40 ans	198	79	1	118
1962	41 ans	216	77	5	134
1961	41 ans	188	67	5	116
1961	42 ans	183	63	1	119
1960	42 ans	160	51	3	106
1960	43 ans	201	62	4	135
1959	43 ans	149	47	2	100
1959	44 ans	176	59	3	114
1958	44 ans	148	40	3	105
	De 40 à 44 ans	1.867	651	28	1.188
1958	45 ans	164	44	3	117
1957	45 ans	115	24	6	85
1957	46 ans	165	52	5	108
1956	46 ans	134	22	5	107
1956	47 ans	150	34	2	114
1955	47 ans	130	21	2	107
1955	48 ans	115	24	1	90
1954	48 ans	100	21	3	76
1954	49 ans	120	24	5	91
1953	49 ans	105	20	3	82
	De 45 à 49 ans	1.298	286	35	977
1953	50 ans	126	20	3	103
1952	50 ans	94	13	4	77
1952	51 ans	104	14	6	84
1951	51 ans	100	17	9	74
1951	52 ans	94	13	6	75
1950	52 ans	67	8	3	56
1950	53 ans	78	11	6	61
1949	53 ans	66	7	6	53
1949	54 ans	90	15	3	72
1948	54 ans	75	9	5	61
	De 50 à 54 ans	894	127	51	716
1948	55 ans	79	15	7	57
1947	55 ans	56	7	8	41

des conjoints en Région flamande - suite

Total femmes	Femmes célibataires	Veuves	Divorcées	Âge	Année de naissance
266	126	4	136	35 ans	1968
226	99	1	126	35 ans	1967
257	111	2	144	36 ans	1967
184	70	3	111	36 ans	1966
219	86	1	132	37 ans	1966
190	71	8	111	37 ans	1965
234	82	4	148	38 ans	1965
179	57	2	120	38 ans	1964
215	81	4	130	39 ans	1964
170	58	6	106	39 ans	1963
2.140	841	35	1.264	35 ans39 ans	
206	65	3	138	40 ans	1963
160	50	2	108	40 ans	1962
190	57	4	129	41 ans	1962
143	32	2	109	41 ans	1961
168	49	2	117	42 ans	1961
162	34	1	127	42 ans	1960
170	47	5	118	43 ans	1960
120	28	1	91	43 ans	1959
146	37	4	105	44 ans	1959
121	24	7	90	44 ans	1958
1.586	423	31	1.132	De 40 à 44 ans	
145	35	5	105	45 ans	1958
111	19	6	86	45 ans	1957
120	24	1	95	46 ans	1957
97	22	1	74	46 ans	1956
111	26	2	83	47 ans	1956
100	18	2	80	47 ans	1955
101	13	3	85	48 ans	1955
78	12	4	62	48 ans	1954
97	16	4	77	49 ans	1954
84	17	4	63	49 ans	1953
1.044	202	32	810	De 45 à 49 ans	
100	20	5	75	50 ans	1953
71	6	2	63	50 ans	1952
76	9	6	61	51 ans	1952
65	11	4	50	51 ans	1951
51	12	1	38	52 ans	1951
57	10	5	42	52 ans	1950
60	9	3	48	53 ans	1950
61	8	1	52	53 ans	1949
57	8	2	47	54 ans	1949
42	5	-	37	54 ans	1948
640	98	29	513	De 50 à 54 ans	
41	8	1	32	55 ans	1948
37	3	4	30	55 ans	1947

Mariages en 2003

Nombre de mariages en 2003 d'après l'année de naissance, l'âge et l'état civil antérieur

Année de naissance	Âge	Total hommes	Hommes célibataires	Veufs	Divorcés
1947	56 ans	76	10	3	63
1946	56 ans	46	6	6	34
1946	57 ans	76	6	7	63
1945	57 ans	55	14	6	35
1945	58 ans	41	5	4	32
1944	58 ans	56	5	9	42
1944	59 ans	47	9	9	29
1943	59 ans	37	4	5	28
	De 55 à 59 ans	569	81	64	424
1943	60 ans	39	3	5	31
1942	60 ans	25	5	4	16
1942	61 ans	34	6	7	21
1941	61 ans	27	5	5	17
1941	62 ans	23	1	3	19
1940	62 ans	17	2	-	15
1940	63 ans	30	4	2	24
1939	63 ans	16	5	4	7
1939	64 ans	22	3	6	13
1938	64 ans	28	3	6	19
	De 60 à 64 ans	261	37	42	182
1938	65 ans	29	3	10	16
1937	65 ans	18	2	2	14
1937	66 ans	22	5	5	12
1936	66 ans	10	-	1	9
1936	67 ans	18	4	7	7
1935	67 ans	14	2	2	10
1935	68 ans	18	2	6	10
1934	68 ans	8	1	3	4
1934	69 ans	14	3	3	8
1933	69 ans	9	-	4	5
	De 65 à 69 ans	160	22	43	95
1933	70 ans	13	1	7	5
1932	70 ans	14	2	4	8
1932	71 ans	8	-	5	3
1931	71 ans	13	1	6	6
1931	72 ans	11	1	4	6
1930	72 ans	7	1	4	2
1930	73 ans	11	-	4	7
1929	73 ans	7	1	5	1
1929	74 ans	3	1	1	1
1928	74 ans	5	-	3	2
	De 70 à 74 ans	92	8	43	41
1928	75 ans	4	-	3	1
1927	75 ans	4	-	3	1
1927	76 ans	3	-	1	2
1926	77 ans	1	-	1	-

des conjoints en Région flamande - suite

Total femmes	Femmes célibataires	Veuves	Divorcées	Âge	Année de naissance
35	5	4	26	56 ans	1947
28	4	-	24	56 ans	1946
28	3	4	21	57 ans	1946
15	3	2	10	57 ans	1945
22	4	4	14	58 ans	1945
19	4	-	15	58 ans	1944
32	5	1	26	59 ans	1944
22	4	1	17	59 ans	1943
279	43	21	215	De 55 à 59 ans	
27	5	4	18	60 ans	1943
10	1	1	8	60 ans	1942
9	2	1	6	61 ans	1942
9	3	-	6	61 ans	1941
13	3	3	7	62 ans	1941
9	2	1	6	62 ans	1940
10	1	2	7	63 ans	1940
7	-	-	7	63 ans	1939
7	1	1	5	64 ans	1939
4	-	2	2	64 ans	1938
105	18	15	72	De 60 à 64 ans	
8	2	3	3	65 ans	1938
6	1	1	4	65 ans	1937
10	3	1	6	66 ans	1937
6	2	-	4	66 ans	1936
4	2	1	1	67 ans	1936
4	2	-	2	67 ans	1935
6	2	3	1	68 ans	1935
2	-	-	2	68 ans	1934
2	-	2	-	69 ans	1934
1	-	1	-	69 ans	1933
49	14	12	23	De 65 à 69 ans	
4	2	1	1	70 ans	1933
3	-	1	2	70 ans	1932
4	1	2	1	71 ans	1932
4	1	2	1	71 ans	1931
5	-	3	2	72 ans	1931
4	-	3	1	72 ans	1930
3	2	-	1	73 ans	1930
-	-	-	-	73 ans	1929
2	1	-	1	74 ans	1929
2	1	-	1	74 ans	1928
31	8	12	11	De 70 à 74 ans	
1	-	-	1	75 ans	1928
2	-	1	1	75 ans	1927
1	-	-	1	76 ans	1927
6	4	1	1	77 ans	1926

Mariages en 2003

Nombre de mariages en 2003 d'après l'année de naissance, l'âge et l'état civil antérieur

Année de naissance	Âge	Total hommes	Hommes célibataires	Veufs	Divorcés
1925	77 ans	5	2	1	2
1925	78 ans	7	1	3	3
1924	78 ans	4	-	2	2
1924	79 ans	2	1	1	-
1923	79 ans	3	1	2	-
	De 75 à 79 ans	33	5	17	11
1923	80 ans	4	-	3	1
1922	80 ans	4	-	3	1
1922	81 ans	3	-	1	2
1921	81 ans	2	-	1	1
1921	82 ans	2	-	2	-
1920	82 ans	-	-	-	-
1920	83 ans	1	-	1	-
	De 80 à à 84 ans	16	-	11	5
	85 ans et plus	9	-	8	1

des conjoints en Région flamande - suite et fin

Total femmes	Femmes célibataires	Veuves	Divorcées	Âge	Année de naissance
2	1	1	-	77 ans	1925
-	-	-	-	78 ans	1925
-	-	-	-	78 ans	1924
1	-	1	-	79 ans	1924
-	-	-	-	79 ans	1923
13	5	4	4	De 75 à 79 ans	
1	-	1	-	80 ans	1923
-	-	-	-	80 ans	1922
2	2	-	-	81 ans	1922
-	-	-	-	81 ans	1921
-	-	-	-	82 ans	1921
1	-	1	-	82 ans	1920
-	-	-	-	83 ans	1920
4	2	2	-	De 80 à à 84 ans	
1	-	1	-	85 ans et plus	

Mariages en 2003

Nombre de mariages en 2003 d'après l'année de naissance, l'âge et l'état civil antérieur

Année de naissance	Âge	Total hommes	Hommes célibataires	Veufs	Divorcés
Total		13.184	9.645	248	3.291
1987	15 ans	-	-	-	-
1987	16 ans	-	-	-	-
1986	16 ans	-	-	-	-
1986	17 ans	-	-	-	-
1985	17 ans	-	-	-	-
1985	18 ans	9	9	-	-
1984	18 ans	9	9	-	-
1984	19 ans	15	15	-	-
1983	19 ans	21	21	-	-
	Moins de 20 ans	54	54	-	-
1983	20 ans	39	39	-	-
1982	20 ans	40	40	-	-
1982	21 ans	63	63	-	-
1981	21 ans	78	78	-	-
1981	22 ans	123	123	-	-
1980	22 ans	164	164	-	-
1980	23 ans	196	195	-	1
1979	23 ans	240	239	-	1
1979	24 ans	273	272	-	1
1978	24 ans	344	343	-	1
	De 20 à 24 ans	1.560	1.556	-	4
1978	25 ans	456	451	-	5
1977	25 ans	394	392	-	2
1977	26 ans	454	447	-	7
1976	26 ans	395	389	-	6
1976	27 ans	472	466	-	6
1975	27 ans	395	385	-	10
1975	28 ans	426	418	-	8
1974	28 ans	379	365	-	14
1974	29 ans	453	432	1	20
1973	29 ans	365	342	1	22
	De 25 à 29 ans	4.189	4.087	2	100
1973	30 ans	374	349	-	25
1972	30 ans	302	271	-	31
1972	31 ans	350	316	-	34
1971	31 ans	243	208	2	33
1971	32 ans	289	259	-	30
1970	32 ans	216	179	-	37
1970	33 ans	250	209	-	41
1969	33 ans	193	147	-	46
1969	34 ans	233	168	1	64
1968	34 ans	175	126	-	49
	De 30 à 34 ans	2.625	2.232	3	390
1968	35 ans	205	144	-	61

des conjoints en Région wallonne

Total femmes	Femmes célibataires	Veuves	Divorcées	Âge	Année de naissance
13.184	9.738	153	3.293		Total
1	1	-	-	15 ans	1987
1	1	-	-	16 ans	1987
3	3	-	-	16 ans	1986
5	5	-	-	17 ans	1986
3	3	-	-	17 ans	1985
71	70	-	1	18 ans	1985
76	76	-	-	18 ans	1984
81	80	-	1	19 ans	1984
88	88	-	-	19 ans	1983
329	327	-	2	Moins de 20 ans	
132	132	-	-	20 ans	1983
145	144	-	1	20 ans	1982
216	214	-	2	21 ans	1982
231	228	-	3	21 ans	1981
306	303	-	3	22 ans	1981
329	325	-	4	22 ans	1980
444	440	-	4	23 ans	1980
431	425	1	5	23 ans	1979
489	482	-	7	24 ans	1979
459	448	-	11	24 ans	1978
3.182	3.141	1	40	De 20 à 24 ans	
561	551	-	10	25 ans	1978
412	400	-	12	25 ans	1977
488	473	1	14	26 ans	1977
411	400	-	11	26 ans	1976
447	421	-	26	27 ans	1976
345	320	1	24	27 ans	1975
378	345	-	33	28 ans	1975
281	251	2	28	28 ans	1974
310	275	-	35	29 ans	1974
252	223	2	27	29 ans	1973
3.885	3.659	6	220	De 25 à 29 ans	
321	259	2	60	30 ans	1973
214	174	3	37	30 ans	1972
252	202	1	49	31 ans	1972
200	144	1	55	31 ans	1971
206	155	-	51	32 ans	1971
166	111	1	54	32 ans	1970
209	137	-	72	33 ans	1970
158	96	2	60	33 ans	1969
170	107	-	63	34 ans	1969
135	77	1	57	34 ans	1968
2.031	1.462	11	558	De 30 à 34 ans	
185	105	2	78	35 ans	1968

Mariages en 2003

Nombre de mariages en 2003 d'après l'année de naissance, l'âge et l'état civil antérieur

Année de naissance	Âge	Total hommes	Hommes célibataires	Veufs	Divorcés
1967	35 ans	143	105	1	37
1967	36 ans	211	136	-	75
1966	36 ans	159	103	5	51
1966	37 ans	140	93	2	45
1965	37 ans	135	62	1	72
1965	38 ans	171	97	2	72
1964	38 ans	119	62	-	57
1964	39 ans	152	76	1	75
1963	39 ans	118	53	1	64
	35 ans 39 ans	1.553	931	13	609
1963	40 ans	119	62	2	55
1962	40 ans	99	44	-	55
1962	41 ans	128	56	4	68
1961	41 ans	108	41	1	66
1961	42 ans	102	41	1	60
1960	42 ans	90	33	2	55
1960	43 ans	130	46	1	83
1959	43 ans	74	27	1	46
1959	44 ans	105	27	3	75
1958	44 ans	74	25	-	49
	De 40 à 44 ans	1.029	402	15	612
1958	45 ans	77	25	-	52
1957	45 ans	57	16	1	40
1957	46 ans	94	27	4	63
1956	46 ans	68	19	1	48
1956	47 ans	82	22	1	59
1955	47 ans	75	13	2	60
1955	48 ans	94	20	5	69
1954	48 ans	78	16	5	57
1954	49 ans	73	15	6	52
1953	49 ans	77	17	4	56
	De 45 à 49 ans	775	190	29	556
1953	50 ans	76	15	3	58
1952	50 ans	54	11	-	43
1952	51 ans	76	14	6	56
1951	51 ans	62	8	4	50
1951	52 ans	71	10	7	54
1950	52 ans	57	9	1	47
1950	53 ans	53	10	3	40
1949	53 ans	44	9	3	32
1949	54 ans	61	6	-	55
1948	54 ans	55	5	6	44
	De 50 à 54 ans	609	97	33	479
1948	55 ans	66	7	6	53
1947	55 ans	47	7	2	38
1947	56 ans	55	9	2	44

des conjoints en Région wallonne - suite

Total femmes	Femmes célibataires	Veuves	Divorcées	Âge	Année de naissance
124	68	-	56	35 ans	1967
149	72	1	76	36 ans	1967
111	55	1	55	36 ans	1966
128	59	-	69	37 ans	1966
119	49	2	68	37 ans	1965
120	58	2	60	38 ans	1965
109	34	-	75	38 ans	1964
140	65	3	72	39 ans	1964
115	40	2	73	39 ans	1963
1.300	605	13	682	35 ans39 ans	
127	52	1	74	40 ans	1963
95	35	5	55	40 ans	1962
104	37	3	64	41 ans	1962
92	24	1	67	41 ans	1961
102	33	3	66	42 ans	1961
72	28	-	44	42 ans	1960
106	33	3	70	43 ans	1960
89	23	1	65	43 ans	1959
89	22	6	61	44 ans	1959
86	22	-	64	44 ans	1958
962	309	23	630	De 40 à 44 ans	
73	12	-	61	45 ans	1958
58	9	1	48	45 ans	1957
74	15	1	58	46 ans	1957
65	7	3	55	46 ans	1956
83	14	3	66	47 ans	1956
60	13	3	44	47 ans	1955
56	8	2	46	48 ans	1955
46	8	2	36	48 ans	1954
68	14	2	52	49 ans	1954
60	13	5	42	49 ans	1953
643	113	22	508	De 45 à 49 ans	
64	12	1	51	50 ans	1953
46	9	2	35	50 ans	1952
54	11	2	41	51 ans	1952
48	11	1	36	51 ans	1951
50	6	2	42	52 ans	1951
35	3	1	31	52 ans	1950
55	5	2	48	53 ans	1950
31	3	1	27	53 ans	1949
37	5	1	31	54 ans	1949
31	5	1	25	54 ans	1948
451	70	14	367	De 50 à 54 ans	
34	2	3	29	55 ans	1948
23	4	-	19	55 ans	1947
40	4	2	34	56 ans	1947

Mariages en 2003

Nombre de mariages en 2003 d'après l'année de naissance, l'âge et l'état civil antérieur

Année de naissance	Âge	Total hommes	Hommes célibataires	Veufs	Divorcés
1946	56 ans	34	2	5	27
1946	57 ans	54	8	7	39
1945	57 ans	25	3	2	20
1945	58 ans	35	5	4	26
1944	58 ans	24	2	1	21
1944	59 ans	42	3	7	32
1943	59 ans	20	1	2	17
	De 55 à 59 ans	402	47	38	317
1943	60 ans	32	4	3	25
1942	60 ans	24	1	6	17
1942	61 ans	17	4	4	9
1941	61 ans	12	2	-	10
1941	62 ans	7	1	2	4
1940	62 ans	19	2	3	14
1940	63 ans	16	4	2	10
1939	63 ans	11	3	3	5
1939	64 ans	15	3	4	8
1938	64 ans	22	1	5	16
	De 60 à 64 ans	175	25	32	118
1938	65 ans	14	2	1	11
1937	65 ans	13	1	3	9
1937	66 ans	12	1	4	7
1936	66 ans	14	2	5	7
1936	67 ans	12	2	2	8
1935	67 ans	13	2	2	9
1935	68 ans	4	1	1	2
1934	68 ans	13	1	4	8
1934	69 ans	7	-	3	4
1933	69 ans	4	-	-	4
	De 65 à 69 ans	106	12	25	69
1933	70 ans	4	1	2	1
1932	70 ans	5	-	2	3
1932	71 ans	9	1	4	4
1931	71 ans	5	1	3	1
1931	72 ans	5	1	-	4
1930	72 ans	6	1	3	2
1930	73 ans	10	1	5	4
1929	73 ans	3	-	2	1
1929	74 ans	7	1	4	2
1928	74 ans	6	-	4	2
	De 70 à 74 ans	60	7	29	24
1928	75 ans	3	-	2	1
1927	75 ans	6	1	5	-
1927	76 ans	1	-	1	-
1926	76 ans	6	-	4	2
1926	77 ans	3	-	-	3

des conjoints en Région wallonne - suite

Total femmes	Femmes célibataires	Veuves	Divorcées	Âge	Année de naissance
21	1	1	19	56 ans	1946
23	4	6	13	57 ans	1946
21	3	3	15	57 ans	1945
22	3	5	14	58 ans	1945
16	1	2	13	58 ans	1944
15	3	2	10	59 ans	1944
19	3	2	14	59 ans	1943
234	28	26	180	De 55 à 59 ans	
12	3	1	8	60 ans	1943
14	-	2	12	60 ans	1942
9	2	-	7	61 ans	1942
8	2	3	3	61 ans	1941
8	1	1	6	62 ans	1941
6	-	-	6	62 ans	1940
9	2	2	5	63 ans	1940
8	-	4	4	63 ans	1939
3	1	-	2	64 ans	1939
7	-	1	6	64 ans	1938
84	11	14	59	De 60 à 64 ans	
7	1	-	6	65 ans	1938
4	1	2	1	65 ans	1937
4	-	1	3	66 ans	1937
4	-	1	3	66 ans	1936
11	1	2	8	67 ans	1936
4	-	-	4	67 ans	1935
2	1	-	1	68 ans	1935
5	-	1	4	68 ans	1934
4	2	-	2	69 ans	1934
1	-	-	1	69 ans	1933
46	6	7	33	De 65 à 69 ans	
5	2	1	2	70 ans	1933
1	-	-	1	70 ans	1932
1	-	1	-	71 ans	1932
-	-	-	-	71 ans	1931
2	-	-	2	72 ans	1931
1	-	1	-	72 ans	1930
1	-	1	-	73 ans	1930
1	-	1	-	73 ans	1929
2	-	2	-	74 ans	1929
1	-	1	-	74 ans	1928
15	2	8	5	De 70 à 74 ans	
3	-	1	2	75 ans	1928
3	1	-	2	75 ans	1927
1	-	1	-	76 ans	1927
-	-	-	-	76 ans	1926
-	-	-	-	77 ans	1926

Mariages en 2003

Nombre de mariages en 2003 d'après l'année de naissance, l'âge et l'état civil antérieur

Année de naissance	Âge	Total hommes	Hommes célibataires	Veufs	Divorcés
1925	77 ans	6	1	4	1
1925	78 ans	1	-	1	-
1924	78 ans	2	-	1	1
1924	79 ans	1	-	1	-
1923	79 ans	-	-	-	-
	De 75 à 79 ans	29	2	19	8
1923	80 ans	3	-	1	2
1922	80 ans	3	-	1	2
1922	81 ans	1	-	1	-
1921	81 ans	1	-	1	-
1921	82 ans	2	-	2	-
1920	82 ans	2	-	1	1
1920	83 ans	2	1	1	-
1919	83 ans	1	1	-	-
1918	84 ans	1	-	1	-
	De 80 à à 84 ans	16	2	9	5
	85 ans et plus	2	1	1	-

des conjoints en Région wallonne - suite et fin

Total femmes	Femmes célibataires	Veuves	Divorcées	Âge	Année de naissance
-	-	-	-	77 ans	1925
3	2	1	-	78 ans	1925
-	-	-	-	78 ans	1924
-	-	-	-	79 ans	1924
1	-	-	1	79 ans	1923
11	3	3	5	De 75 à 79 ans	
1	1	-	-	80 ans	1923
2	-	-	2	80 ans	1922
1	-	1	-	81 ans	1922
1	-	1	-	81 ans	1921
2	-	1	1	82 ans	1921
1	1	-	-	82 ans	1920
1	-	1	-	83 ans	1920
-	-	-	-	83 ans	1919
-	-	-	-	84 ans	1918
9	2	4	3	De 80 à à 84 ans	
2	-	1	1	85 ans et plus	

Mariages en 2003

Nombre de mariages en 2003 d'après l'âge respectif des conjoints par région

Belgique

Âge de l'époux	Âge de l'épouse											
	Total	< 20	20 à 24	25 à 29	30 à 34	35 à 39	40 à 44	45 à 49	50 à 59	60 à 69	70 à 79	>= 80
Total	41.777	1.176	10.049	13.009	6.563	3.935	2.874	1.887	1.837	341	85	21
< 20	169	78	66	19	4	-	1	1	-	-	-	-
20 à 24	5.266	570	3.433	980	188	51	26	11	5	2	-	-
25 à 29	13.543	354	4.770	6.856	1.127	249	110	51	23	3	-	-
30 à 34	8.334	106	1.250	3.523	2.404	690	232	90	36	3	-	-
35 à 39	4.950	48	323	1.056	1.613	1.184	528	132	63	2	-	1
40 à 44	3.227	10	113	328	726	890	745	289	120	5	1	-
45 à 49	2.312	4	59	138	287	489	584	474	265	10	2	-
50 à 59	2.848	6	29	96	185	337	547	679	876	86	6	1
60 à 69	817	-	6	12	27	38	86	130	362	140	14	2
70 à 79	254	-	-	-	2	7	14	28	74	80	44	5
>= 80	57	-	-	1	-	-	1	2	13	10	18	12

Région de Bruxelles-Capitale

Âge de l'époux	Âge de l'épouse											
	Total	< 20	20 à 24	25 à 29	30 à 34	35 à 39	40 à 44	45 à 49	50 à 59	60 à 69	70 à 79	>= 80
Total	5.302	301	1.182	1.552	936	495	326	200	233	57	15	5
< 20	39	11	17	8	2	-	1	-	-	-	-	-
20 à 24	703	142	375	121	45	12	5	3	-	-	-	-
25 à 29	1.586	112	500	707	190	43	20	8	4	2	-	-
30 à 34	1.192	25	190	504	325	89	37	15	6	1	-	-
35 à 39	669	8	59	133	221	158	60	20	10	-	-	-
40 à 44	331	-	21	32	80	87	70	27	13	1	-	-
45 à 49	239	1	13	20	42	60	52	21	27	2	1	-
50 à 59	374	2	6	22	26	38	69	83	110	17	1	-
60 à 69	115	-	1	4	4	6	11	20	51	16	2	-
70 à 79	40	-	-	-	1	2	1	3	9	15	8	1
>= 80	14	-	-	1	-	-	-	-	3	3	3	4

Nombre de mariages en 2003 d'après l'âge respectif des conjoints par région - fin

Région flamande

Âge de l'époux	Âge de l'épouse											
	Total	< 20	20 à 24	25 à 29	30 à 34	35 à 39	40 à 44	45 à 49	50 à 59	60 à 69	70 à 79	>= 80
Total	23.291	546	5.685	7.572	3.596	2.140	1.586	1.044	919	154	44	5
< 20	76	48	22	5	-	-	-	1	-	-	-	-
20 à 24	3.003	288	2.057	537	78	24	13	3	2	1	-	-
25 à 29	7.768	131	2.671	4.214	567	101	48	25	10	1	-	-
30 à 34	4.517	46	662	1.938	1.327	380	108	40	14	2	-	-
35 à 39	2.728	24	165	561	939	651	286	72	30	-	-	-
40 à 44	1.867	5	59	190	420	524	431	175	60	2	1	-
45 à 49	1.298	2	32	71	164	262	344	282	136	5	-	-
50 à 59	1.463	2	15	51	85	178	298	371	430	30	3	-
60 à 69	421	-	2	5	15	19	50	65	183	73	7	2
70 à 79	125	-	-	-	1	1	7	9	46	37	23	1
>= 80	25	-	-	-	-	-	1	1	8	3	10	2

Région wallonne

Âge de l'époux	Âge de l'épouse											
	Total	< 20	20 à 24	25 à 29	30 à 34	35 à 39	40 à 44	45 à 49	50 à 59	60 à 69	70 à 79	>= 80
Total	13.184	329	3.182	3.885	2.031	1.300	962	643	685	130	26	11
< 20	54	19	27	6	2	-	-	-	-	-	-	-
20 à 24	1.560	140	1.001	322	65	15	8	5	3	1	-	-
25 à 29	4.189	111	1.599	1.935	370	105	42	18	9	-	-	-
30 à 34	2.625	35	398	1.081	752	221	87	35	16	-	-	-
35 à 39	1.553	16	99	362	453	375	182	40	23	2	-	1
40 à 44	1.029	5	33	106	226	279	244	87	47	2	-	-
45 à 49	775	1	14	47	81	167	188	171	102	3	1	-
50 à 59	1.011	2	8	23	74	121	180	225	336	39	2	1
60 à 69	281	-	3	3	8	13	25	45	128	51	5	-
70 à 79	89	-	-	-	-	4	6	16	19	28	13	3
>= 80	18	-	-	-	-	-	-	1	2	4	5	6

Mariages en 2003

Évolution du nombre de mariages entre belges et étrangers

En chiffres absolus

Année	Total des mariages	Époux belge		Époux étranger	
		Épouse belge	Épouse étrangère	Épouse belge	Épouse étrangère
1994	51.962	43.873	2.879	3.377	1.833
1995	51.402	43.460	2.901	3.352	1.689
1996	50.552	42.730	3.007	3.195	1.620
1997	47.759	40.144	2.885	3.098	1.632
1998	44.393	36.385	3.093	3.279	1.636
1999	44.171	35.689	3.300	3.522	1.660
2000	45.123	36.281	3.313	3.752	1.777
2001	42.110	33.424	3.383	3.689	1.614
2002	40.434	31.343	3.579	3.784	1.728
2003	41.777	32.003	3.772	4.213	1.789

En pourcentage

Année	Total des mariages	Époux belge		Époux étranger	
		Épouse belge	Épouse étrangère	Épouse belge	Épouse étrangère
1994	100,00	84,43	5,54	6,49	3,52
1995	100,00	84,54	5,64	6,52	3,28
1996	100,00	84,52	5,94	6,32	3,20
1997	100,00	84,05	6,04	6,48	3,41
1998	100,00	81,96	6,96	7,38	3,68
1999	100,00	80,79	7,47	7,97	3,75
2000	100,00	80,40	7,34	8,31	3,93
2001	100,00	79,37	8,03	8,76	3,83
2002	100,00	77,51	8,85	9,35	4,27
2003	100,00	76,60	9,02	10,08	4,28

Nombre de mariages selon la nationalité des étrangers qui ont épousé une belge

	en chiffres absolus					en %				
	2003	2002	2001	2000	1999	2003	2002	2001	2000	1999
Total Etrangers	4.213	3.784	3.689	3.752	3.522	100,00	100,00	100,00	100,00	100,00
Allemagne	70	88	74	85	88	1,66	2,32	2,00	2,26	2,49
France	350	326	413	436	374	8,30	8,61	11,19	11,62	10,61
Italie	383	423	474	530	604	9,09	11,17	12,84	14,12	17,14
Pays-Bas	289	313	286	333	307	6,85	8,27	7,75	8,87	8,71
G.-D. du Luxembourg	20	15	25	27	25	0,47	0,39	0,67	0,71	0,70
Royaume-Uni	82	89	82	74	82	1,94	2,35	2,22	1,97	2,32
Danemark	3	4	8	2	10	0,07	0,10	0,21	0,05	0,28
Irlande	6	5	5	7	8	0,14	0,13	0,13	0,18	0,22
Grèce	26	15	24	37	36	0,61	0,39	0,65	0,98	1,02
Espagne	70	86	88	104	75	1,66	2,27	2,38	2,77	2,12
Portugal	26	24	26	33	28	0,61	0,63	0,70	0,87	0,79
Autriche	7	3	4	6	5	0,16	0,07	0,10	0,15	0,14
Suède	3	7	12	6	4	0,07	0,18	0,32	0,15	0,11
Finlande	15	5	4	3	1	0,35	0,13	0,10	0,07	0,02
Total ressortissants UE	1.350	1.403	1.525	1.683	1.647	32,04	37,07	41,33	44,85	46,76
Suisse	5	16	15	11	11	0,11	0,42	0,40	0,29	0,31
Turquie	279	208	185	157	137	6,62	5,49	5,01	4,18	3,88
Norvège	5	5	2	3		0,11	0,13	0,05	0,07	
Pologne	20	19	16	16	18	0,47	0,50	0,43	0,42	0,51
Hongrie	5	5	3	5	9	0,11	0,13	0,08	0,13	0,25
ex-Tchécoslovaquie	4	4	7	4	5	0,09	0,10	0,18	0,10	0,14
ex-Yougoslavie	132	122	142	97	51	3,13	3,22	3,84	2,58	1,44
Russie	46	39	37	25	20	1,09	1,03	1,00	0,66	0,56
Autres pays d'Europe	103	79	57	63	66	2,44	2,08	1,54	1,67	1,87
Maroc	1.268	1.011	974	978	833	30,09	26,71	26,40	26,06	23,65
Algérie	222	194	117	94	87	5,26	5,12	3,17	2,50	2,47
Tunisie	113	119	102	67	52	2,68	3,14	2,76	1,78	1,47
Egypte	35	37	29	27	21	0,83	0,97	0,78	0,71	0,59
Zaire	48	55	49	67	83	1,13	1,45	1,32	1,78	2,35
Rwanda ou Burundi	11	7	5	1	2	0,26	0,18	0,13	0,02	0,05
Autres pays d'Afrique	194	131	143	149	156	4,60	3,46	3,87	3,97	4,42
U.S.A.	40	43	28	52	47	0,94	1,13	0,75	1,38	1,33
Canada	6	14	6	12	8	0,14	0,36	0,16	0,31	0,22
Autres pays d'Amérique	81	71	68	66	61	1,92	1,87	1,84	1,75	1,73
Asie	212	186	158	150	171	5,03	4,91	4,28	3,99	4,85
Océanie	6	10	11	11	7	0,14	0,26	0,29	0,29	0,19
Apatrides et inconnus	28	6	10	14	30	0,66	0,15	0,27	0,37	0,85

Mariages en 2003

Nombre de mariages selon la nationalité des étrangères qui ont épousé un belge

	en chiffres absolus					en %				
	2003	2002	2001	2000	1999	2003	2002	2001	2000	1999
Total Etrangers	3.772	3.579	3.383	3.313	3.300	100,00	100,00	100,00	100,00	100,00
Allemagne	95	78	76	97	100	2,51	2,17	2,24	2,92	3,03
France	337	383	348	426	405	8,93	10,70	10,28	12,85	12,27
Italie	301	283	309	360	341	7,97	7,90	9,13	10,86	10,33
Pays-Bas	221	193	219	211	220	5,85	5,39	6,47	6,36	6,66
G.-D. de Luxembourg	7	10	10	15	9	0,18	0,27	0,29	0,45	0,27
Royaume-Uni	36	39	42	35	46	0,95	1,08	1,24	1,05	1,39
Danemark	7	7	5	2	6	0,18	0,19	0,14	0,06	0,18
Irlande	6	2	11	4	7	0,15	0,05	0,32	0,12	0,21
Grèce	17	16	21	26	17	0,45	0,44	0,62	0,78	0,51
Espagne	75	81	66	80	98	1,98	2,26	1,95	2,41	2,96
Portugal	29	25	29	31	36	0,76	0,69	0,85	0,93	1,09
Autriche	8	4	5	7	4	0,21	0,11	0,14	0,21	0,12
Suède	4	9	6	2	6	0,10	0,25	0,17	0,06	0,18
Finlande	24	9	9	4	4	0,63	0,25	0,26	0,12	0,12
Suisse	5	9	9	12	14	0,13	0,25	0,26	0,36	0,42
Turquie	84	60	62	51	82	2,22	1,67	1,83	1,53	2,48
Norvège	1	2	2	2	2	0,02	0,05	0,05	0,06	0,06
Pologne	159	168	201	204	212	4,21	4,69	5,94	6,15	6,42
Hongrie	14	24	25	23	19	0,37	0,67	0,73	0,69	0,57
ex-Tchécoslovaquie	26	36	29	38	31	0,68	1,00	0,85	1,14	0,93
ex-Yougoslavie	73	73	59	57	55	1,93	2,03	1,74	1,72	1,66
Russie	405	396	341	226	191	10,73	11,06	10,07	6,82	5,78
Autres pays d'Europe	230	189	133	126	93	6,09	5,28	3,93	3,80	2,81
Maroc	538	460	424	440	406	14,26	12,85	12,53	13,28	12,30
Algérie	55	38	42	47	36	1,45	1,06	1,24	1,41	1,09
Tunisie	20	17	17	18	13	0,53	0,47	0,50	0,54	0,39
Egypte	-	1	1	3	2	-	0,02	0,02	0,09	0,06
Zaire	55	60	71	46	75	1,45	1,67	2,09	1,38	2,27
Rwanda ou Burundi	32	20	15	8	12	0,84	0,55	0,44	0,24	0,36
Autres pays d'Afrique	243	204	212	170	200	6,44	5,69	6,26	5,13	6,06
U.S.A.	44	38	37	38	52	1,16	1,06	1,09	1,14	1,57
Canada	12	27	19	14	26	0,31	0,75	0,56	0,42	0,78
Autres pays d'Amérique	217	221	216	173	185	5,75	6,17	6,38	5,22	5,60
Asie	364	379	294	281	255	9,65	10,58	8,69	8,48	7,72
Océanie	8	10	7	10	5	0,21	0,27	0,20	0,30	0,15
Apatrides et inconnus	20	8	11	26	35	0,53	0,22	0,32	0,78	1,06

Mariages en 2003

Nombre de mariages d'après la nationalité respective des conjoints en Belgique

Nationalité de l'époux	Nationalité de l'épouse											
	TG	01	06	07	08	09	10	14	15	16	17	18
TG Total Belges + Etrangers	41.777	36.216	413	71	492	174	14	527	10	12	80	113
01 Belgique	35.775	32.003	221	36	337	95	7	301	5	8	29	75
06 Pays-Bas	486	289	136	6	1	11	-	-	-	1	3	1
07 Royaume-Uni	130	82	1	15	4	2	-	2	-	1	-	2
08 France	476	350	4	4	39	4	1	6	-	1	1	-
09 Allemagne	135	70	2	2	1	25	-	1	-	-	-	1
10 G.-D. du Luxembourg	30	20	-	-	1	-	3	-	-	-	1	-
14 Italie	626	383	3	-	8	1	-	154	-	-	4	6
15 Suisse	6	5	-	-	-	-	-	-	-	-	-	-
16 Autriche	9	7	-	-	-	-	-	2	-	-	-	-
17 Espagne	115	70	3	-	1	-	-	2	1	-	4	12
18 Portugal	70	26	-	-	2	-	-	1	-	-	14	2
19 Grèce	52	26	-	-	1	-	-	2	-	-	1	2
20 Turquie	337	279	4	-	2	8	1	3	-	-	3	1
24 Irlande	13	6	1	1	1	-	-	-	-	-	-	-
25 Danemark	10	3	1	-	2	-	-	1	-	-	-	-
26 Norvège	5	5	-	-	-	-	-	-	-	-	-	-
27 Suède	6	3	-	-	-	1	-	-	-	-	-	-
28 Finlande	22	15	-	-	1	-	-	2	-	-	-	-
29 Pologne	37	20	-	-	1	-	-	-	-	-	-	-
39 Hongrie	7	5	-	-	-	-	-	-	-	-	1	-
47 ex-Tchécoslovaquie	9	4	-	-	-	-	-	-	-	-	-	-
48 ex-Yougoslavie	220	132	3	1	7	1	-	1	-	-	-	-
49 Russie	93	46	1	-	-	4	-	1	1	-	-	-
<i>A Autres pays d'Europe</i>	<i>162</i>	<i>103</i>	<i>-</i>	<i>-</i>	<i>2</i>	<i>1</i>	<i>-</i>	<i>2</i>	<i>-</i>	<i>-</i>	<i>2</i>	<i>1</i>
57 Maroc	1.565	1.268	9	2	45	1	-	25	1	-	11	5
58 Algérie	281	222	4	-	12	1	1	8	1	-	-	2
59 Tunisie	131	113	1	-	1	2	-	3	-	-	-	-
60 Egypte	43	35	1	-	-	-	-	1	-	-	-	-
65 Zaïre	68	48	1	-	1	-	-	1	-	-	-	-
66 Rwanda ou Burundi	19	11	-	-	-	-	-	-	-	-	-	-
<i>B Autres pays d'Afrique</i>	<i>265</i>	<i>194</i>	<i>-</i>	<i>1</i>	<i>5</i>	<i>6</i>	<i>1</i>	<i>1</i>	<i>-</i>	<i>1</i>	<i>1</i>	<i>-</i>
69 U.S.A.	57	40	3	-	2	1	-	-	1	-	1	-
70 Canada	10	6	-	-	-	1	-	1	-	-	-	-
<i>C Autres pays d'Amérique</i>	<i>118</i>	<i>81</i>	<i>3</i>	<i>1</i>	<i>4</i>	<i>1</i>	<i>-</i>	<i>3</i>	<i>-</i>	<i>-</i>	<i>1</i>	<i>1</i>
<i>D Asie</i>	<i>337</i>	<i>212</i>	<i>9</i>	<i>2</i>	<i>11</i>	<i>7</i>	<i>-</i>	<i>3</i>	<i>-</i>	<i>-</i>	<i>3</i>	<i>2</i>
<i>E Océanie</i>	<i>8</i>	<i>6</i>	<i>1</i>	<i>-</i>	<i>-</i>	<i>-</i>	<i>-</i>	<i>-</i>	<i>-</i>	<i>-</i>	<i>-</i>	<i>-</i>
99 Apatrides et inconnus	44	28	1	-	-	1	-	-	-	-	-	-

Nombre de mariages d'après la nationalité respective des conjoints en Belgique - suite

Nationalité de l'époux	Nationalité de l'épouse - suite												
	19	20	24	25	26	27	28	29	39	47	48	49	A
TG Total Belges + Etrangers	45	115	13	9	2	9	30	210	19	33	149	491	297
01 Belgique	17	84	6	7	1	4	24	159	14	26	73	405	230
06 Pays-Bas	-	-	1	-	-	-	-	3	-	-	3	7	-
07 Royaume-Uni	1	-	1	-	-	1	1	-	-	-	-	3	1
08 France	3	1	1	-	-	-	-	3	1	-	1	6	1
09 Allemagne	1	5	-	-	-	-	1	-	-	1	1	10	-
10 G.-D. du Luxembourg	-	-	-	-	-	-	-	-	-	-	-	1	-
14 Italie	2	-	1	-	-	-	-	3	1	1	-	11	8
15 Suisse	-	-	-	-	-	-	-	-	-	-	-	-	-
16 Autriche	-	-	-	-	-	-	-	-	-	-	-	-	-
17 Espagne	-	-	-	-	-	-	-	5	-	-	-	-	-
18 Portugal	-	-	-	-	-	-	-	4	-	-	-	-	4
19 Grèce	13	-	-	-	-	-	-	1	-	-	-	1	2
20 Turquie	1	22	-	-	1	-	-	1	-	-	-	3	4
24 Irlande	-	-	2	-	-	-	-	-	1	-	-	-	-
25 Danemark	-	-	-	1	-	-	-	-	-	-	-	-	-
26 Norvège	-	-	-	-	-	-	-	-	-	-	-	-	-
27 Suède	-	-	-	-	-	2	-	-	-	-	-	-	-
28 Finlande	-	-	-	-	-	-	1	-	-	-	-	-	2
29 Pologne	-	-	-	-	-	-	-	14	-	-	-	-	1
39 Hongrie	-	-	-	-	-	1	-	-	-	-	-	-	-
47 ex-Tchécoslovaquie	-	-	-	-	-	-	-	-	-	2	1	-	-
48 ex-Yougoslavie	-	-	-	-	-	-	-	3	-	1	66	1	2
49 Russie	1	1	-	-	-	-	-	-	-	1	-	36	-
<i>A Autres pays d'Europe</i>	-	-	-	-	-	-	-	2	-	-	3	1	40
57 Maroc	3	-	1	-	-	-	-	3	-	-	-	1	1
58 Algérie	-	1	-	-	-	-	-	2	-	-	-	-	-
59 Tunisie	1	-	-	-	-	-	-	1	-	-	-	-	-
60 Egypte	-	-	-	-	-	-	-	1	-	-	-	-	-
65 Zaïre	-	-	-	-	-	-	-	-	-	-	-	-	-
66 Rwanda ou Burundi	-	-	-	-	-	-	-	1	-	-	-	-	-
<i>B Autres pays d'Afrique</i>	-	-	-	-	-	-	2	1	-	-	-	-	-
69 U.S.A.	1	1	-	1	-	1	1	-	1	-	-	-	-
70 Canada	-	-	-	-	-	-	-	1	-	-	-	-	-
<i>C Autres pays d'Amérique</i>	1	-	-	-	-	-	-	-	-	-	-	-	-
<i>D Asie</i>	-	-	-	-	-	-	-	2	1	1	1	4	1
<i>E Océanie</i>	-	-	-	-	-	-	-	-	-	-	-	1	-
99 Apatrides et inconnus	-	-	-	-	-	-	-	-	-	-	-	-	-

Mariages en 2003

Nombre de mariages d'après la nationalité respective des conjoints en Belgique - fin

Nationalité de l'époux	Nationalité de l'épouse - suite											
	57	58	59	65	66	B	69	70	C	D	E	99
TG Total Belges + Etrangers	791	92	31	74	40	322	53	19	294	471	10	36
01 Belgique	538	55	20	55	32	243	44	12	217	364	8	20
06 Pays-Bas	1	-	-	1	-	2	1	1	7	9	-	2
07 Royaume-Uni	2	-	-	-	-	-	1	1	2	6	1	-
08 France	23	6	1	1	-	5	4	-	6	3	-	-
09 Allemagne	5	-	-	1	-	1	1	-	3	2	1	-
10 G.-D. du Luxembourg	-	-	-	1	-	2	-	-	-	1	-	-
14 Italie	13	1	3	-	-	5	-	1	11	6	-	-
15 Suisse	-	-	-	-	-	-	-	-	-	1	-	-
16 Autriche	-	-	-	-	-	-	-	-	-	-	-	-
17 Espagne	4	-	-	-	-	2	-	-	10	1	-	-
18 Portugal	1	-	-	-	-	3	-	-	11	2	-	-
19 Grèce	1	-	1	-	-	-	-	1	-	-	-	-
20 Turquie	1	1	-	-	-	-	-	-	-	2	-	-
24 Irlande	-	-	-	-	-	-	-	1	-	-	-	-
25 Danemark	-	-	-	-	-	1	-	-	1	-	-	-
26 Norvège	-	-	-	-	-	-	-	-	-	-	-	-
27 Suède	-	-	-	-	-	-	-	-	-	-	-	-
28 Finlande	-	-	-	-	-	1	-	-	-	-	-	-
29 Pologne	-	-	-	-	-	-	-	-	-	1	-	-
39 Hongrie	-	-	-	-	-	-	-	-	-	-	-	-
47 ex-Tchécoslovaquie	-	-	-	-	-	-	-	1	-	1	-	-
48 ex-Yougoslavie	-	-	-	-	-	-	-	-	1	-	-	1
49 Russie	-	-	-	-	-	-	-	-	-	-	-	1
<i>A Autres pays d'Europe</i>	<i>2</i>	<i>-</i>	<i>-</i>	<i>-</i>	<i>-</i>	<i>-</i>	<i>-</i>	<i>-</i>	<i>-</i>	<i>2</i>	<i>-</i>	<i>1</i>
57 Maroc	176	6	1	-	-	5	-	-	1	-	-	-
58 Algérie	8	18	-	-	-	-	-	-	-	-	-	1
59 Tunisie	3	-	3	-	-	1	-	-	2	-	-	-
60 Egypte	2	2	-	-	-	-	-	-	-	1	-	-
65 Zaïre	-	-	-	15	-	2	-	-	-	-	-	-
66 Rwanda ou Burundi	-	-	-	-	6	-	-	-	-	-	-	1
<i>B Autres pays d'Afrique</i>	<i>1</i>	<i>-</i>	<i>-</i>	<i>-</i>	<i>2</i>	<i>46</i>	<i>-</i>	<i>-</i>	<i>1</i>	<i>2</i>	<i>-</i>	<i>-</i>
69 U.S.A.	-	-	-	-	-	-	2	-	-	1	-	-
70 Canada	-	-	-	-	-	-	-	1	-	-	-	-
<i>C Autres pays d'Amérique</i>	<i>-</i>	<i>-</i>	<i>-</i>	<i>-</i>	<i>-</i>	<i>1</i>	<i>-</i>	<i>-</i>	<i>21</i>	<i>-</i>	<i>-</i>	<i>-</i>
<i>D Asie</i>	<i>10</i>	<i>2</i>	<i>2</i>	<i>-</i>	<i>-</i>	<i>-</i>	<i>-</i>	<i>-</i>	<i>-</i>	<i>64</i>	<i>-</i>	<i>-</i>
<i>E Océanie</i>	<i>-</i>	<i>-</i>	<i>-</i>	<i>-</i>	<i>-</i>	<i>-</i>	<i>-</i>	<i>-</i>	<i>-</i>	<i>-</i>	<i>-</i>	<i>-</i>
99 Apatrides et inconnus	-	1	-	-	-	2	-	-	-	2	-	9

Mariages en 2003

Nombre de mariages d'après la nationalité respective des conjoints en Région de Bruxelles-Capitale

Nationalité de l'époux		Nationalité de l'épouse											
		TG	01	06	07	08	09	10	14	15	16	17	18
TG	Total Belges + Etrangers	5.302	3.510	32	28	172	39	4	119	4	9	37	33
01	Belgique	3.194	2.191	15	9	90	16	3	56	2	6	8	13
06	Pays-Bas	24	11	4	2	1	-	-	-	-	1	2	-
07	Royaume-Uni	47	20	-	10	4	1	-	1	-	1	-	2
08	France	158	91	-	3	10	4	-	4	-	1	1	-
09	Allemagne	29	11	-	-	1	6	-	-	-	-	-	1
10	G.-D. du Luxembourg	5	3	-	-	1	-	-	-	-	-	-	-
14	Italie	114	44	-	-	2	-	-	35	-	-	4	2
15	Suisse	2	2	-	-	-	-	-	-	-	-	-	-
16	Autriche	6	4	-	-	-	-	-	2	-	-	-	-
17	Espagne	50	18	1	-	1	-	-	2	1	-	4	7
18	Portugal	36	10	-	-	1	-	-	1	-	-	5	1
19	Grèce	26	7	-	-	-	-	-	1	-	-	1	2
20	Turquie	101	84	-	-	1	-	-	-	-	-	1	-
24	Irlande	8	2	1	-	1	-	-	-	-	-	-	-
25	Danemark	5	1	-	-	1	-	-	1	-	-	-	-
26	Norvège	1	1	-	-	-	-	-	-	-	-	-	-
27	Suède	3	-	-	-	-	1	-	-	-	-	-	-
28	Finlande	1	1	-	-	-	-	-	-	-	-	-	-
29	Pologne	11	3	-	-	-	-	-	-	-	-	-	-
39	Hongrie	3	1	-	-	-	-	-	-	-	-	1	-
47	ex-Tchécoslovaquie	1	-	-	-	-	-	-	-	-	-	-	-
48	ex-Yougoslavie	75	45	-	1	2	1	-	-	-	-	-	-
49	Russie	27	6	-	-	-	2	-	-	1	-	-	-
A	<i>Autres pays d'Europe</i>	61	29	-	-	1	1	-	1	-	-	-	1
57	Maroc	884	674	1	2	34	1	-	7	-	-	7	2
58	Algérie	62	36	2	-	7	-	-	-	-	-	-	2
59	Tunisie	39	25	1	-	1	-	-	2	-	-	-	-
60	Egypte	12	9	-	-	-	-	-	-	-	-	-	-
65	Zaïre	27	18	-	-	1	-	-	1	-	-	-	-
66	Rwanda ou Burundi	3	2	-	-	-	-	-	-	-	-	-	-
B	<i>Autres pays d'Afrique</i>	93	54	-	-	3	1	1	1	-	-	1	-
69	U.S.A.	15	7	1	-	1	1	-	-	-	-	-	-
70	Canada	3	2	-	-	-	1	-	-	-	-	-	-
C	<i>Autres pays d'Amérique</i>	45	21	1	1	3	1	-	2	-	-	1	-
D	<i>Asie</i>	120	73	5	-	5	1	-	2	-	-	1	-
E	<i>Océanie</i>	3	2	-	-	-	-	-	-	-	-	-	-
99	Apatrides et inconnus	8	2	-	-	-	1	-	-	-	-	-	-

Nombre de mariages d'après la nationalité respective des conjoints en Région de Bruxelles Capitale - suite

Nationalité de l'époux	Nationalité de l'épouse - suite												
	19	20	24	25	26	27	28	29	39	47	48	49	A
TG Total Belges + Etrangers	26	36	8	1	-	4	6	71	6	6	44	75	88
01 Belgique	7	25	2	1	-	-	4	38	2	5	20	48	54
06 Pays-Bas	-	-	1	-	-	-	-	-	-	-	-	-	-
07 Royaume-Uni	1	-	1	-	-	-	-	-	-	-	-	1	1
08 France	2	1	1	-	-	-	-	3	-	-	-	2	1
09 Allemagne	-	1	-	-	-	-	1	-	-	-	-	2	-
10 G.-D. du Luxembourg	-	-	-	-	-	-	-	-	-	-	-	-	-
14 Italie	1	-	-	-	-	-	-	3	1	1	-	2	-
15 Suisse	-	-	-	-	-	-	-	-	-	-	-	-	-
16 Autriche	-	-	-	-	-	-	-	-	-	-	-	-	-
17 Espagne	-	-	-	-	-	-	-	4	-	-	-	-	-
18 Portugal	-	-	-	-	-	-	-	3	-	-	-	-	3
19 Grèce	10	-	-	-	-	-	-	1	-	-	-	-	2
20 Turquie	-	8	-	-	-	-	-	1	-	-	-	1	3
24 Irlande	-	-	2	-	-	-	-	-	1	-	-	-	-
25 Danemark	-	-	-	-	-	-	-	-	-	-	-	-	-
26 Norvège	-	-	-	-	-	-	-	-	-	-	-	-	-
27 Suède	-	-	-	-	-	2	-	-	-	-	-	-	-
28 Finlande	-	-	-	-	-	-	-	-	-	-	-	-	-
29 Pologne	-	-	-	-	-	-	-	8	-	-	-	-	-
39 Hongrie	-	-	-	-	-	1	-	-	-	-	-	-	-
47 ex-Tchécoslovaquie	-	-	-	-	-	-	-	-	-	-	-	-	-
48 ex-Yougoslavie	-	-	-	-	-	-	-	2	-	-	21	1	1
49 Russie	1	-	-	-	-	-	-	-	-	-	-	16	-
<i>A Autres pays d'Europe</i>	-	-	-	-	-	-	-	1	-	-	2	-	22
57 Maroc	3	-	1	-	-	-	-	3	-	-	-	-	-
58 Algérie	-	-	-	-	-	-	-	2	-	-	-	-	-
59 Tunisie	1	-	-	-	-	-	-	1	-	-	-	-	-
60 Egypte	-	-	-	-	-	-	-	-	-	-	-	-	-
65 Zaïre	-	-	-	-	-	-	-	-	-	-	-	-	-
66 Rwanda ou Burundi	-	-	-	-	-	-	-	-	-	-	-	-	-
<i>B Autres pays d'Afrique</i>	-	-	-	-	-	-	1	-	-	-	-	-	-
69 U.S.A.	-	1	-	-	-	1	-	-	1	-	-	-	-
70 Canada	-	-	-	-	-	-	-	-	-	-	-	-	-
<i>C Autres pays d'Amérique</i>	-	-	-	-	-	-	-	-	-	-	-	-	-
<i>D Asie</i>	-	-	-	-	-	-	-	1	1	-	1	1	1
<i>E Océanie</i>	-	-	-	-	-	-	-	-	-	-	-	1	-
99 Apatrides et inconnus	-	-	-	-	-	-	-	-	-	-	-	-	-

Mariages en 2003

Nombre de mariages d'après la nationalité respective des conjoints en Région de Bruxelles Capitale - suite et fin

Nationalité de l'époux	Nationalité de l'épouse - suite											
	57	58	59	65	66	B	69	70	C	D	E	99
TG Total Belges + Etrangers	481	37	14	27	19	112	14	4	122	103	3	8
01 Belgique	294	20	6	20	17	63	9	2	70	74	2	2
06 Pays-Bas	1	-	-	-	-	1	-	-	-	-	-	-
07 Royaume-Uni	1	-	-	-	-	-	1	-	-	2	-	-
08 France	18	2	-	-	-	3	3	-	6	2	-	-
09 Allemagne	1	-	-	1	-	-	-	-	2	1	1	-
10 G.-D. du Luxembourg	-	-	-	-	-	1	-	-	-	-	-	-
14 Italie	3	-	2	-	-	3	-	-	8	3	-	-
15 Suisse	-	-	-	-	-	-	-	-	-	-	-	-
16 Autriche	-	-	-	-	-	-	-	-	-	-	-	-
17 Espagne	3	-	-	-	-	1	-	-	7	1	-	-
18 Portugal	-	-	-	-	-	2	-	-	10	-	-	-
19 Grèce	1	-	1	-	-	-	-	-	-	-	-	-
20 Turquie	1	1	-	-	-	-	-	-	-	-	-	-
24 Irlande	-	-	-	-	-	-	-	1	-	-	-	-
25 Danemark	-	-	-	-	-	1	-	-	1	-	-	-
26 Norvège	-	-	-	-	-	-	-	-	-	-	-	-
27 Suède	-	-	-	-	-	-	-	-	-	-	-	-
28 Finlande	-	-	-	-	-	-	-	-	-	-	-	-
29 Pologne	-	-	-	-	-	-	-	-	-	-	-	-
39 Hongrie	-	-	-	-	-	-	-	-	-	-	-	-
47 ex-Tchécoslovaquie	-	-	-	-	-	-	-	1	-	-	-	-
48 ex-Yougoslavie	-	-	-	-	-	-	-	-	-	-	-	1
49 Russie	-	-	-	-	-	-	-	-	-	-	-	1
<i>A Autres pays d'Europe</i>	<i>2</i>	<i>-</i>	<i>-</i>	<i>-</i>	<i>-</i>	<i>-</i>	<i>-</i>	<i>-</i>	<i>-</i>	<i>-</i>	<i>-</i>	<i>1</i>
57 Maroc	139	4	1	-	-	4	-	-	1	-	-	-
58 Algérie	4	9	-	-	-	-	-	-	-	-	-	-
59 Tunisie	2	-	3	-	-	1	-	-	2	-	-	-
60 Egypte	2	-	-	-	-	-	-	-	-	1	-	-
65 Zaïre	-	-	-	6	-	1	-	-	-	-	-	-
66 Rwanda ou Burundi	-	-	-	-	1	-	-	-	-	-	-	-
<i>B Autres pays d'Afrique</i>	<i>1</i>	<i>-</i>	<i>-</i>	<i>-</i>	<i>1</i>	<i>28</i>	<i>-</i>	<i>-</i>	<i>1</i>	<i>-</i>	<i>-</i>	<i>-</i>
69 U.S.A.	-	-	-	-	-	-	1	-	-	1	-	-
70 Canada	-	-	-	-	-	-	-	-	-	-	-	-
<i>C Autres pays d'Amérique</i>	<i>-</i>	<i>-</i>	<i>-</i>	<i>-</i>	<i>-</i>	<i>1</i>	<i>-</i>	<i>-</i>	<i>14</i>	<i>-</i>	<i>-</i>	<i>-</i>
<i>D Asie</i>	<i>8</i>	<i>1</i>	<i>1</i>	<i>-</i>	<i>-</i>	<i>-</i>	<i>-</i>	<i>-</i>	<i>-</i>	<i>18</i>	<i>-</i>	<i>-</i>
<i>E Océanie</i>	<i>-</i>	<i>-</i>	<i>-</i>	<i>-</i>	<i>-</i>	<i>-</i>	<i>-</i>	<i>-</i>	<i>-</i>	<i>-</i>	<i>-</i>	<i>-</i>
99 Apatrides et inconnus	-	-	-	-	-	2	-	-	-	-	-	3

Mariages en 2003

Nombre de mariages d'après la nationalité respective des conjoints en Région flamande

Nationalité de l'époux	Nationalité de l'épouse											
	TG	01	06	07	08	09	10	14	15	16	17	18
TG Total Belges + Etrangers	23.291	21.251	350	31	68	72	1	54	1	3	25	43
01 Belgique	21.403	19.892	186	21	48	47	1	39	1	2	11	33
06 Pays-Bas	434	262	128	2	-	9	-	-	-	-	1	1
07 Royaume-Uni	69	50	1	5	-	1	-	-	-	-	-	-
08 France	62	50	1	-	3	-	-	-	-	-	-	-
09 Allemagne	44	26	2	-	-	5	-	-	-	-	-	-
10 G.-D. du Luxembourg	6	6	-	-	-	-	-	-	-	-	-	-
14 Italie	70	45	3	-	-	-	-	11	-	-	-	1
15 Suisse	4	3	-	-	-	-	-	-	-	-	-	-
16 Autriche	3	3	-	-	-	-	-	-	-	-	-	-
17 Espagne	39	31	2	-	-	-	-	-	-	-	-	4
18 Portugal	20	7	-	-	1	-	-	-	-	-	4	1
19 Grèce	10	9	-	-	-	-	-	-	-	-	-	-
20 Turquie	135	117	4	-	-	1	-	-	-	-	2	-
24 Irlande	3	3	-	-	-	-	-	-	-	-	-	-
25 Danemark	4	1	1	-	1	-	-	-	-	-	-	-
26 Norvège	2	2	-	-	-	-	-	-	-	-	-	-
27 Suède	1	1	-	-	-	-	-	-	-	-	-	-
28 Finlande	5	3	-	-	1	-	-	-	-	-	-	-
29 Pologne	18	13	-	-	-	-	-	-	-	-	-	-
39 Hongrie	4	4	-	-	-	-	-	-	-	-	-	-
47 ex-Tchécoslovaquie	6	3	-	-	-	-	-	-	-	-	-	-
48 ex-Yougoslavie	90	49	2	-	3	-	-	1	-	-	-	-
49 Russie	46	24	1	-	-	1	-	-	-	-	-	-
<i>A Autres pays d'Europe</i>	63	47	-	-	-	-	-	-	-	-	1	-
57 Maroc	290	250	8	-	4	-	-	1	-	-	3	1
58 Algérie	38	32	1	-	2	-	-	-	-	-	-	-
59 Tunisie	29	27	-	-	-	1	-	-	-	-	-	-
60 Egypte	24	20	1	-	-	-	-	1	-	-	-	-
65 Zaïre	11	9	-	-	-	-	-	-	-	-	-	-
66 Rwanda ou Burundi	7	4	-	-	-	-	-	-	-	-	-	-
<i>B Autres pays d'Afrique</i>	86	69	-	1	1	2	-	-	-	1	-	-
69 U.S.A.	32	26	2	-	1	-	-	-	-	-	1	-
70 Canada	2	2	-	-	-	-	-	-	-	-	-	-
<i>C Autres pays d'Amérique</i>	49	41	2	-	-	-	-	1	-	-	-	-
<i>D Asie</i>	146	94	3	2	3	5	-	-	-	-	2	2
<i>E Océanie</i>	5	4	1	-	-	-	-	-	-	-	-	-
99 Apatrides et inconnus	31	22	1	-	-	-	-	-	-	-	-	-

**Nombre de mariages d'après la nationalité respective des conjoints en Région flamande
- suite**

Nationalité de l'époux	Nationalité de l'épouse - suite												
	19	20	24	25	26	27	28	29	39	47	48	49	A
TG Total Belges + Etrangers	10	47	4	6	2	4	5	95	9	23	71	271	126
01 Belgique	6	40	3	4	1	3	2	84	8	18	33	234	108
06 Pays-Bas	-	-	-	-	-	-	-	2	-	-	3	5	-
07 Royaume-Uni	-	-	-	-	-	1	1	-	-	-	-	1	-
08 France	1	-	-	-	-	-	-	-	1	-	-	1	-
09 Allemagne	-	1	-	-	-	-	-	-	-	1	-	4	-
10 G.-D. du Luxembourg	-	-	-	-	-	-	-	-	-	-	-	-	-
14 Italie	1	-	1	-	-	-	-	-	-	-	-	3	2
15 Suisse	-	-	-	-	-	-	-	-	-	-	-	-	-
16 Autriche	-	-	-	-	-	-	-	-	-	-	-	-	-
17 Espagne	-	-	-	-	-	-	-	-	-	-	-	-	-
18 Portugal	-	-	-	-	-	-	-	1	-	-	-	-	1
19 Grèce	1	-	-	-	-	-	-	-	-	-	-	-	-
20 Turquie	1	6	-	-	1	-	-	-	-	-	-	-	1
24 Irlande	-	-	-	-	-	-	-	-	-	-	-	-	-
25 Danemark	-	-	-	1	-	-	-	-	-	-	-	-	-
26 Norvège	-	-	-	-	-	-	-	-	-	-	-	-	-
27 Suède	-	-	-	-	-	-	-	-	-	-	-	-	-
28 Finlande	-	-	-	-	-	-	-	-	-	-	-	-	1
29 Pologne	-	-	-	-	-	-	-	4	-	-	-	-	-
39 Hongrie	-	-	-	-	-	-	-	-	-	-	-	-	-
47 ex-Tchécoslovaquie	-	-	-	-	-	-	-	-	-	2	1	-	-
48 ex-Yougoslavie	-	-	-	-	-	-	-	1	-	-	33	-	1
49 Russie	-	-	-	-	-	-	-	-	-	1	-	19	-
<i>A Autres pays d'Europe</i>	-	-	-	-	-	-	-	1	-	-	1	1	11
57 Maroc	-	-	-	-	-	-	-	-	-	-	-	1	1
58 Algérie	-	-	-	-	-	-	-	-	-	-	-	-	-
59 Tunisie	-	-	-	-	-	-	-	-	-	-	-	-	-
60 Egypte	-	-	-	-	-	-	-	1	-	-	-	-	-
65 Zaïre	-	-	-	-	-	-	-	-	-	-	-	-	-
66 Rwanda ou Burundi	-	-	-	-	-	-	-	-	-	-	-	-	-
<i>B Autres pays d'Afrique</i>	-	-	-	-	-	-	1	1	-	-	-	-	-
69 U.S.A.	-	-	-	1	-	-	1	-	-	-	-	-	-
70 Canada	-	-	-	-	-	-	-	-	-	-	-	-	-
<i>C Autres pays d'Amérique</i>	-	-	-	-	-	-	-	-	-	-	-	-	-
<i>D Asie</i>	-	-	-	-	-	-	-	-	-	1	-	2	-
<i>E Océanie</i>	-	-	-	-	-	-	-	-	-	-	-	-	-
99 Apatrides et inconnus	-	-	-	-	-	-	-	-	-	-	-	-	-

Mariages en 2003

Nombre de mariages d'après la nationalité respective des conjoints en Région flamande - suite et fin

Nationalité de l'époux	Nationalité de l'épouse - suite											
	57	58	59	65	66	B	69	70	C	D	E	99
TG Total Belges + Etrangers	140	11	7	13	8	82	25	5	122	274	7	25
01 Belgique	109	6	6	11	5	70	23	3	104	219	6	16
06 Pays-Bas	-	-	-	-	-	1	1	1	7	9	-	2
07 Royaume-Uni	1	-	-	-	-	-	-	1	2	4	1	-
08 France	1	1	1	-	-	1	-	-	-	1	-	-
09 Allemagne	2	-	-	-	-	-	1	-	1	1	-	-
10 G.-D. du Luxembourg	-	-	-	-	-	-	-	-	-	-	-	-
14 Italie	3	-	-	-	-	-	-	-	-	-	-	-
15 Suisse	-	-	-	-	-	-	-	-	-	1	-	-
16 Autriche	-	-	-	-	-	-	-	-	-	-	-	-
17 Espagne	-	-	-	-	-	-	-	-	2	-	-	-
18 Portugal	1	-	-	-	-	1	-	-	1	2	-	-
19 Grèce	-	-	-	-	-	-	-	-	-	-	-	-
20 Turquie	-	-	-	-	-	-	-	-	-	2	-	-
24 Irlande	-	-	-	-	-	-	-	-	-	-	-	-
25 Danemark	-	-	-	-	-	-	-	-	-	-	-	-
26 Norvège	-	-	-	-	-	-	-	-	-	-	-	-
27 Suède	-	-	-	-	-	-	-	-	-	-	-	-
28 Finlande	-	-	-	-	-	-	-	-	-	-	-	-
29 Pologne	-	-	-	-	-	-	-	-	-	1	-	-
39 Hongrie	-	-	-	-	-	-	-	-	-	-	-	-
47 ex-Tchécoslovaquie	-	-	-	-	-	-	-	-	-	-	-	-
48 ex-Yougoslavie	-	-	-	-	-	-	-	-	-	-	-	-
49 Russie	-	-	-	-	-	-	-	-	-	-	-	-
<i>A Autres pays d'Europe</i>	-	-	-	-	-	-	-	-	-	1	-	-
57 Maroc	20	1	-	-	-	-	-	-	-	-	-	-
58 Algérie	1	1	-	-	-	-	-	-	-	-	-	1
59 Tunisie	1	-	-	-	-	-	-	-	-	-	-	-
60 Egypte	-	1	-	-	-	-	-	-	-	-	-	-
65 Zaïre	-	-	-	2	-	-	-	-	-	-	-	-
66 Rwanda ou Burundi	-	-	-	-	3	-	-	-	-	-	-	-
<i>B Autres pays d'Afrique</i>	-	-	-	-	-	9	-	-	-	1	-	-
69 U.S.A.	-	-	-	-	-	-	-	-	-	-	-	-
70 Canada	-	-	-	-	-	-	-	-	-	-	-	-
<i>C Autres pays d'Amérique</i>	-	-	-	-	-	-	-	-	5	-	-	-
<i>D Asie</i>	1	1	-	-	-	-	-	-	-	30	-	-
<i>E Océanie</i>	-	-	-	-	-	-	-	-	-	-	-	-
99 Apatrides et inconnus	-	-	-	-	-	-	-	-	-	2	-	6

Mariages en 2003

Nombre de mariages d'après la nationalité respective des conjoints en Région wallonne

Nationalité de l'époux	Nationalité de l'épouse											
	TG	01	06	07	08	09	10	14	15	16	17	18
TG Total Belges + Etrangers	13.184	11.455	31	12	252	63	9	354	5	-	18	37
01 Belgique	11.178	9.920	20	6	199	32	3	206	2	-	10	29
06 Pays-Bas	28	16	4	2	-	2	-	-	-	-	-	-
07 Royaume-Uni	14	12	-	-	-	-	-	1	-	-	-	-
08 France	256	209	3	1	26	-	1	2	-	-	-	-
09 Allemagne	62	33	-	2	-	14	-	1	-	-	-	-
10 G.-D. du Luxembourg	19	11	-	-	-	-	3	-	-	-	1	-
14 Italie	442	294	-	-	6	1	-	108	-	-	-	3
17 Espagne	26	21	-	-	-	-	-	-	-	-	-	1
18 Portugal	14	9	-	-	-	-	-	-	-	-	5	-
19 Grèce	16	10	-	-	1	-	-	1	-	-	-	-
20 Turquie	101	78	-	-	1	7	1	3	-	-	-	1
24 Irlande	2	1	-	1	-	-	-	-	-	-	-	-
25 Danemark	1	1	-	-	-	-	-	-	-	-	-	-
26 Norvège	2	2	-	-	-	-	-	-	-	-	-	-
27 Suède	2	2	-	-	-	-	-	-	-	-	-	-
28 Finlande	16	11	-	-	-	-	-	2	-	-	-	-
29 Pologne	8	4	-	-	1	-	-	-	-	-	-	-
47 ex-Tchécoslovaquie	2	1	-	-	-	-	-	-	-	-	-	-
48 ex-Yougoslavie	55	38	1	-	2	-	-	-	-	-	-	-
49 Russie	20	16	-	-	-	1	-	1	-	-	-	-
<i>A Autres pays d'Europe</i>	38	27	-	-	1	-	-	1	-	-	1	-
57 Maroc	391	344	-	-	7	-	-	17	1	-	1	2
58 Algérie	181	154	1	-	3	1	1	8	1	-	-	-
59 Tunisie	63	61	-	-	-	1	-	1	-	-	-	-
60 Egypte	7	6	-	-	-	-	-	-	-	-	-	-
65 Zaïre	30	21	1	-	-	-	-	-	-	-	-	-
66 Rwanda ou Burundi	9	5	-	-	-	-	-	-	-	-	-	-
<i>B Autres pays d'Afrique</i>	86	71	-	-	1	3	-	-	-	-	-	-
69 U.S.A.	10	7	-	-	-	-	-	-	1	-	-	-
70 Canada	5	2	-	-	-	-	-	1	-	-	-	-
<i>C Autres pays d'Amérique</i>	24	19	-	-	1	-	-	-	-	-	-	1
<i>D Asie</i>	71	45	1	-	3	1	-	1	-	-	-	-
99 Apatrides et inconnus	5	4	-	-	-	-	-	-	-	-	-	-

**Nombre de mariages d'après la nationalité respective des conjoints en Région wallonne
- suite**

Nationalité de l'époux	Nationalité de l'épouse - suite												
	19	20	24	25	26	27	28	29	39	47	48	49	A
TG Total Belges + Etrangers	9	32	1	2	-	1	19	44	4	4	34	145	83
01 Belgique	4	19	1	2	-	1	18	37	4	3	20	123	68
06 Pays-Bas	-	-	-	-	-	-	-	1	-	-	-	2	-
07 Royaume-Uni	-	-	-	-	-	-	-	-	-	-	-	1	-
08 France	-	-	-	-	-	-	-	-	-	-	1	3	-
09 Allemagne	1	3	-	-	-	-	-	-	-	-	1	4	-
10 G.-D. du Luxembourg	-	-	-	-	-	-	-	-	-	-	-	1	-
14 Italie	-	-	-	-	-	-	-	-	-	-	-	6	6
17 Espagne	-	-	-	-	-	-	-	1	-	-	-	-	-
18 Portugal	-	-	-	-	-	-	-	-	-	-	-	-	-
19 Grèce	2	-	-	-	-	-	-	-	-	-	-	1	-
20 Turquie	-	8	-	-	-	-	-	-	-	-	-	2	-
24 Irlande	-	-	-	-	-	-	-	-	-	-	-	-	-
25 Danemark	-	-	-	-	-	-	-	-	-	-	-	-	-
26 Norvège	-	-	-	-	-	-	-	-	-	-	-	-	-
27 Suède	-	-	-	-	-	-	-	-	-	-	-	-	-
28 Finlande	-	-	-	-	-	-	1	-	-	-	-	-	1
29 Pologne	-	-	-	-	-	-	-	2	-	-	-	-	1
47 ex-Tchécoslovaquie	-	-	-	-	-	-	-	-	-	-	-	-	-
48 ex-Yougoslavie	-	-	-	-	-	-	-	-	-	1	12	-	-
49 Russie	-	1	-	-	-	-	-	-	-	-	-	1	-
<i>A Autres pays d'Europe</i>	-	-	-	-	-	-	-	-	-	-	-	-	7
57 Maroc	-	-	-	-	-	-	-	-	-	-	-	-	-
58 Algérie	-	1	-	-	-	-	-	-	-	-	-	-	-
59 Tunisie	-	-	-	-	-	-	-	-	-	-	-	-	-
60 Egypte	-	-	-	-	-	-	-	-	-	-	-	-	-
65 Zaïre	-	-	-	-	-	-	-	-	-	-	-	-	-
66 Rwanda ou Burundi	-	-	-	-	-	-	-	1	-	-	-	-	-
<i>B Autres pays d'Afrique</i>	-	-	-	-	-	-	-	-	-	-	-	-	-
69 U.S.A.	1	-	-	-	-	-	-	-	-	-	-	-	-
70 Canada	-	-	-	-	-	-	-	1	-	-	-	-	-
<i>C Autres pays d'Amérique</i>	1	-	-	-	-	-	-	-	-	-	-	-	-
<i>D Asie</i>	-	-	-	-	-	-	-	1	-	-	-	1	-
99 Apatrides et inconnus	-	-	-	-	-	-	-	-	-	-	-	-	-

Mariages en 2003

Nombre de mariages d'après la nationalité respective des conjoints en Région wallonne - suite et fin

Nationalité de l'époux	Nationalité de l'épouse - suite											
	57	58	59	65	66	B	69	70	C	D	E	99
TG Total Belges + Etrangers	170	44	10	34	13	128	14	10	50	94	-	3
01 Belgique	135	29	8	24	10	110	12	7	43	71	-	2
06 Pays-Bas	-	-	-	1	-	-	-	-	-	-	-	-
07 Royaume-Uni	-	-	-	-	-	-	-	-	-	-	-	-
08 France	4	3	-	1	-	1	1	-	-	-	-	-
09 Allemagne	2	-	-	-	-	1	-	-	-	-	-	-
10 G.-D. du Luxembourg	-	-	-	1	-	1	-	-	-	1	-	-
14 Italie	7	1	1	-	-	2	-	1	3	3	-	-
17 Espagne	1	-	-	-	-	1	-	-	1	-	-	-
18 Portugal	-	-	-	-	-	-	-	-	-	-	-	-
19 Grèce	-	-	-	-	-	-	-	1	-	-	-	-
20 Turquie	-	-	-	-	-	-	-	-	-	-	-	-
24 Irlande	-	-	-	-	-	-	-	-	-	-	-	-
25 Danemark	-	-	-	-	-	-	-	-	-	-	-	-
26 Norvège	-	-	-	-	-	-	-	-	-	-	-	-
27 Suède	-	-	-	-	-	-	-	-	-	-	-	-
28 Finlande	-	-	-	-	-	1	-	-	-	-	-	-
29 Pologne	-	-	-	-	-	-	-	-	-	-	-	-
47 ex-Tchécoslovaquie	-	-	-	-	-	-	-	-	-	1	-	-
48 ex-Yougoslavie	-	-	-	-	-	-	-	-	1	-	-	-
49 Russie	-	-	-	-	-	-	-	-	-	-	-	-
<i>A Autres pays d'Europe</i>	-	-	-	-	-	-	-	-	-	1	-	-
57 Maroc	17	1	-	-	-	1	-	-	-	-	-	-
58 Algérie	3	8	-	-	-	-	-	-	-	-	-	-
59 Tunisie	-	-	-	-	-	-	-	-	-	-	-	-
60 Egypte	-	1	-	-	-	-	-	-	-	-	-	-
65 Zaïre	-	-	-	7	-	1	-	-	-	-	-	-
66 Rwanda ou Burundi	-	-	-	-	2	-	-	-	-	-	-	1
<i>B Autres pays d'Afrique</i>	-	-	-	-	1	9	-	-	-	1	-	-
69 U.S.A.	-	-	-	-	-	-	1	-	-	-	-	-
70 Canada	-	-	-	-	-	-	-	1	-	-	-	-
<i>C Autres pays d'Amérique</i>	-	-	-	-	-	-	-	-	2	-	-	-
<i>D Asie</i>	1	-	1	-	-	-	-	-	-	16	-	-
99 Apatrides et inconnus	-	1	-	-	-	-	-	-	-	-	-	-

Mariages en 2003

Nombre de mariages en 2003 d'après la nationalité et l'âge de l'épouse en Belgique

	Âge de l'épouse											
	Total	< 20	20 à 24	25 à 29	30 à 34	35 à 39	40 à 44	45 à 49	50 à 59	60 à 69	70 à 79	>= 80
Total général	41.777	1.176	10.049	13.009	6.563	3.935	2.874	1.887	1.837	341	85	21
Belgique	36.216	977	8.865	11.515	5.394	3.271	2.459	1.665	1.659	307	83	21
Pays-Bas	413	11	55	85	99	48	46	35	27	6	1	-
Royaume-Uni	71	2	10	17	17	7	6	8	3	1	-	-
France	492	10	113	129	82	56	35	27	33	7	-	-
Allemagne	174	5	28	37	33	30	19	11	9	2	-	-
G.-D. du Luxembourg	14	-	1	4	5	1	1	1	-	1	-	-
Italie	527	17	136	134	108	50	34	22	22	3	1	-
Suisse	10	-	-	-	7	1	2	-	-	-	-	-
Autriche	12	-	-	3	3	3	1	1	1	-	-	-
Espagne	113	2	21	32	27	17	6	5	3	-	-	-
Portugal	80	5	19	16	15	10	9	4	2	-	-	-
Grèce	45	1	6	12	5	11	6	1	2	1	-	-
Turquie	115	17	41	23	13	10	5	2	4	-	-	-
Irlande	13	1	2	2	4	4	-	-	-	-	-	-
Danemark	9	-	2	4	-	-	-	1	1	1	-	-
Norvège	2	-	1	-	1	-	-	-	-	-	-	-
Suède	9	-	-	2	4	3	-	-	-	-	-	-
Finlande	30	-	6	6	3	4	3	1	7	-	-	-
Pologne	210	2	60	68	33	17	15	7	7	1	-	-
Hongrie	19	-	3	8	5	1	-	1	1	-	-	-
ex-Tchécoslovaquie	33	3	10	10	5	2	1	1	1	-	-	-
ex-Yougoslavie	149	18	35	49	30	7	2	3	3	2	-	-
Russie	491	15	87	99	101	69	74	19	22	5	-	-
<i>Autres pays d'Europe</i>	297	21	84	102	41	17	15	12	4	1	-	-
Maroc	791	34	167	208	190	120	48	16	8	-	-	-
Algérie	92	1	16	25	28	11	7	3	1	-	-	-
Tunisie	31	1	8	8	9	3	1	1	-	-	-	-
Zaïre	74	2	10	32	18	5	5	1	1	-	-	-
Rwanda ou Burundi	40	1	13	16	5	3	2	-	-	-	-	-
<i>Autres pays d'Afrique</i>	322	9	82	110	69	26	16	6	3	1	-	-
U.S.A.	53	1	7	13	18	6	5	1	1	1	-	-
Canada	19	-	-	2	5	5	3	3	1	-	-	-
<i>Autres pays d'Amérique</i>	294	5	49	83	64	57	18	14	4	-	-	-
Asie	471	12	103	146	112	50	28	13	6	1	-	-
Océanie	10	-	2	1	3	3	-	1	-	-	-	-
Apatriotes et inconnus	36	3	7	8	7	7	2	1	1	-	-	-

Nombre de mariages en 2003 d'après la nationalité et l'âge de l'épouse en Région de Bruxelles-Capitale

	Âge de l'épouse											
	Total	< 20	20 à 24	25 à 29	30 à 34	35 à 39	40 à 44	45 à 49	50 à 59	60 à 69	70 à 79	>= 80
Total général	5.302	301	1.182	1.552	936	495	326	200	233	57	15	5
Belgique	3.510	231	817	1.029	544	275	213	138	194	50	14	5
Pays-Bas	32	2	4	6	8	5	1	3	3	-	-	-
Royaume-Uni	28	-	4	7	11	-	4	2	-	-	-	-
France	172	2	38	55	25	18	12	9	11	2	-	-
Allemagne	39	1	8	13	9	4	4	-	-	-	-	-
G.-D. du Luxembourg	4	-	1	1	1	1	-	-	-	-	-	-
Italie	119	6	25	34	25	11	9	4	2	2	1	-
Suisse	4	-	-	-	4	-	-	-	-	-	-	-
Autriche	9	-	-	3	3	3	-	-	-	-	-	-
Espagne	33	-	7	10	7	5	2	2	-	-	-	-
Portugal	37	2	6	7	9	4	4	4	1	-	-	-
Grèce	26	1	3	4	3	11	1	1	1	1	-	-
Turquie	36	3	13	7	6	2	3	-	2	-	-	-
Irlande	8	1	1	2	4	-	-	-	-	-	-	-
Danemark	1	-	-	1	-	-	-	-	-	-	-	-
Suède	4	-	-	2	2	-	-	-	-	-	-	-
Finlande	6	-	-	3	-	1	2	-	-	-	-	-
Pologne	71	-	18	24	12	7	6	2	2	-	-	-
Hongrie	6	-	1	4	1	-	-	-	-	-	-	-
ex-Tchécoslovaquie	6	-	3	1	2	-	-	-	-	-	-	-
ex-Yougoslavie	44	3	10	16	12	1	-	-	2	-	-	-
Russie	75	5	18	15	12	11	7	4	3	-	-	-
<i>Autres pays d'Europe</i>	88	11	22	36	10	3	3	3	-	-	-	-
Maroc	481	22	101	133	109	71	26	13	6	-	-	-
Algérie	37	1	3	7	15	5	4	1	1	-	-	-
Tunisie	14	1	4	6	2	-	-	1	-	-	-	-
Zaïre	27	1	3	12	8	1	1	-	1	-	-	-
Rwanda ou Burundi	19	1	4	11	2	1	-	-	-	-	-	-
<i>Autres pays d'Afrique</i>	112	2	30	38	25	8	6	2	1	-	-	-
U.S.A.	14	-	1	3	4	3	2	-	-	1	-	-
Canada	4	-	-	-	2	2	-	-	-	-	-	-
<i>Autres pays d'Amérique</i>	122	3	10	34	30	27	9	7	2	-	-	-
<i>Asie</i>	103	2	24	27	25	13	7	3	1	1	-	-
<i>Océanie</i>	3	-	1	-	1	1	-	-	-	-	-	-
Apatrides et inconnus	8	-	2	1	3	1	-	1	-	-	-	-

Mariages en 2003

Nombre de mariages en 2003 d'après la nationalité et l'âge de l'épouse en Région de flamande

	Âge de l'épouse											
	Total	< 20	20 à 24	25 à 29	30 à 34	35 à 39	40 à 44	45 à 49	50 à 59	60 à 69	70 à 79	>= 80
Total général	23.291	546	5.685	7.572	3.596	2.140	1.586	1.044	919	154	44	5
Belgique	21.251	471	5.276	7.050	3.165	1.876	1.416	961	849	139	43	5
Pays-Bas	350	8	45	72	86	42	40	28	22	6	1	-
Royaume-Uni	31	2	5	8	3	5	2	3	2	1	-	-
France	68	3	18	11	14	11	6	2	2	1	-	-
Allemagne	72	-	11	13	13	15	7	6	5	2	-	-
G.-D. du Luxembourg	1	-	-	-	-	-	-	-	-	1	-	-
Italie	54	1	9	13	14	9	5	2	1	-	-	-
Suisse	1	-	-	-	1	-	-	-	-	-	-	-
Autriche	3	-	-	-	-	-	1	1	1	-	-	-
Espagne	43	2	10	13	13	2	1	-	2	-	-	-
Portugal	25	1	7	3	4	5	4	-	1	-	-	-
Grèce	10	-	2	3	1	-	3	-	1	-	-	-
Turquie	47	9	18	10	3	4	-	1	2	-	-	-
Irlande	4	-	1	-	-	3	-	-	-	-	-	-
Danemark	6	-	1	2	-	-	-	1	1	1	-	-
Norvège	2	-	1	-	1	-	-	-	-	-	-	-
Suède	4	-	-	-	1	3	-	-	-	-	-	-
Finlande	5	-	-	2	-	2	-	-	1	-	-	-
Pologne	95	2	30	31	10	8	5	4	4	1	-	-
Hongrie	9	-	1	4	3	-	-	1	-	-	-	-
ex-Tchécoslovaquie	23	3	4	8	3	2	1	1	1	-	-	-
ex-Yougoslavie	71	11	19	20	10	5	2	3	1	-	-	-
Russie	271	6	46	61	49	43	41	9	14	2	-	-
<i>Autres pays d'Europe</i>	126	9	33	42	19	10	6	5	2	-	-	-
Maroc	140	7	28	31	41	20	12	1	-	-	-	-
Algérie	11	-	3	3	4	-	-	1	-	-	-	-
Tunisie	7	-	1	-	4	1	1	-	-	-	-	-
Zaïre	13	-	2	4	5	1	1	-	-	-	-	-
Rwanda ou Burundi	8	-	2	2	1	2	1	-	-	-	-	-
<i>Autres pays d'Afrique</i>	82	1	23	28	18	8	2	1	1	-	-	-
U.S.A.	25	-	6	7	8	2	2	-	-	-	-	-
Canada	5	-	-	2	1	1	1	-	-	-	-	-
<i>Autres pays d'Amérique</i>	122	1	26	32	26	24	7	4	2	-	-	-
Asie	274	7	52	90	69	28	17	8	3	-	-	-
Océanie	7	-	1	1	2	2	-	1	-	-	-	-
Apatriés et inconnus	25	2	4	6	4	6	2	-	1	-	-	-

Nombre de mariages en 2003 d'après la nationalité et l'âge de l'épouse en Région wallonne

	Âge de l'épouse											
	Total	< 20	20 à 24	25 à 29	30 à 34	35 à 39	40 à 44	45 à 49	50 à 59	60 à 69	70 à 79	>= 80
Total général	13.184	329	3.182	3.885	2.031	1.300	962	643	685	130	26	11
Belgique	11.455	275	2.772	3.436	1.685	1.120	830	566	616	118	26	11
Pays-Bas	31	1	6	7	5	1	5	4	2	-	-	-
Royaume-Uni	12	-	1	2	3	2	-	3	1	-	-	-
France	252	5	57	63	43	27	17	16	20	4	-	-
Allemagne	63	4	9	11	11	11	8	5	4	-	-	-
G.-D. du Luxembourg	9	-	-	3	4	-	1	1	-	-	-	-
Italie	354	10	102	87	69	30	20	16	19	1	-	-
Suisse	5	-	-	-	2	1	2	-	-	-	-	-
Espagne	37	-	4	9	7	10	3	3	1	-	-	-
Portugal	18	2	6	6	2	1	1	-	-	-	-	-
Grèce	9	-	1	5	1	-	2	-	-	-	-	-
Turquie	32	5	10	6	4	4	2	1	-	-	-	-
Irlande	1	-	-	-	-	1	-	-	-	-	-	-
Danemark	2	-	1	1	-	-	-	-	-	-	-	-
Suède	1	-	-	-	1	-	-	-	-	-	-	-
Finlande	19	-	6	1	3	1	1	1	6	-	-	-
Pologne	44	-	12	13	11	2	4	1	1	-	-	-
Hongrie	4	-	1	-	1	1	-	-	1	-	-	-
ex-Tchécoslovaquie	4	-	3	1	-	-	-	-	-	-	-	-
ex-Yougoslavie	34	4	6	13	8	1	-	-	-	2	-	-
Russie	145	4	23	23	40	15	26	6	5	3	-	-
<i>Autres pays d'Europe</i>	83	1	29	24	12	4	6	4	2	1	-	-
Maroc	170	5	38	44	40	29	10	2	2	-	-	-
Algérie	44	-	10	15	9	6	3	1	-	-	-	-
Tunisie	10	-	3	2	3	2	-	-	-	-	-	-
Zaïre	34	1	5	16	5	3	3	1	-	-	-	-
Rwanda ou Burundi	13	-	7	3	2	-	1	-	-	-	-	-
<i>Autres pays d'Afrique</i>	128	6	29	44	26	10	8	3	1	1	-	-
U.S.A.	14	1	-	3	6	1	1	1	1	-	-	-
Canada	10	-	-	-	2	2	2	3	1	-	-	-
<i>Autres pays d'Amérique</i>	50	1	13	17	8	6	2	3	-	-	-	-
Asie	94	3	27	29	18	9	4	2	2	-	-	-
Apatrides et inconnus	3	1	1	1	-	-	-	-	-	-	-	-

Mariages en 2003

Nombre de mariages en 2003 d'après la nationalité et l'âge de l'époux en Belgique

	Âge de l'époux											
	Total	< 20	20 à 24	25 à 29	30 à 34	35 à 39	40 à 44	45 à 49	50 à 59	60 à 69	70 à 79	>= 80
Total général	41.777	169	5.266	13.543	8.334	4.950	3.227	2.312	2.848	817	254	57
Belgique	35.775	112	4.305	11.656	6.882	4.213	2.876	2.097	2.589	752	238	55
Pays-Bas	486	-	27	93	127	70	56	45	51	13	3	1
Royaume-Uni	130	1	10	17	35	20	17	9	19	2	-	-
France	476	-	48	124	107	68	36	32	44	14	3	-
Allemagne	135	2	8	11	33	22	22	15	15	6	1	-
G.-D. du Luxembourg	30	-	1	4	5	6	5	4	3	2	-	-
Italie	626	3	73	198	125	74	41	37	59	12	4	-
Suisse	6	-	1	1	-	2	-	1	1	-	-	-
Autriche	9	-	1	1	3	3	1	-	-	-	-	-
Espagne	115	-	5	27	31	22	15	7	6	2	-	-
Portugal	70	1	9	23	15	4	9	5	3	1	-	-
Grèce	52	1	3	8	16	13	3	1	4	3	-	-
Turquie	337	15	121	108	51	32	6	3	1	-	-	-
Irlande	13	-	-	4	5	2	1	-	1	-	-	-
Danemark	10	-	-	3	2	2	-	-	2	1	-	-
Norvège	5	-	-	1	2	-	-	1	-	1	-	-
Suède	6	-	-	-	1	3	-	-	1	-	1	-
Finlande	22	-	-	4	6	3	4	-	2	2	1	-
Pologne	37	-	3	11	8	7	2	4	1	-	1	-
Hongrie	7	-	2	2	2	1	-	-	-	-	-	-
ex-Tchécoslovaquie	9	-	6	-	1	1	-	1	-	-	-	-
ex-Yougoslavie	220	4	72	81	43	13	3	2	2	-	-	-
Russie	93	2	22	30	24	5	5	2	3	-	-	-
<i>Autres pays d'Europe</i>	162	-	34	57	36	18	5	5	4	2	-	1
Maroc	1.565	11	329	596	398	157	50	16	7	1	-	-
Algérie	281	2	21	102	104	31	15	1	3	1	1	-
Tunisie	131	-	36	52	26	14	1	1	1	-	-	-
Egypte	43	-	3	13	10	10	3	1	3	-	-	-
Zaïre	68	-	9	22	19	13	3	1	1	-	-	-
Rwanda ou Burundi	19	-	-	4	5	7	1	-	1	1	-	-
<i>Autres pays d'Afrique</i>	265	2	34	91	77	39	12	5	4	1	-	-
U.S.A.	57	2	8	13	15	8	6	-	4	-	1	-
Canada	10	-	1	3	1	2	1	-	2	-	-	-
<i>Autres pays d'Amérique</i>	118	2	13	40	28	18	10	-	7	-	-	-
<i>Asie</i>	337	8	56	125	81	36	14	14	3	-	-	-
<i>Océanie</i>	8	-	-	2	4	1	1	-	-	-	-	-
Apatrides et inconnus	44	1	5	16	6	10	3	2	1	-	-	-

Nombre de mariages en 2003 d'après la nationalité et l'âge de l'époux en Région de Bruxelles-Capitale

	Âge de l'époux											
	Total	< 20	20 à 24	25 à 29	30 à 34	35 à 39	40 à 44	45 à 49	50 à 59	60 à 69	70 à 79	>= 80
Total général	5.302	39	703	1.586	1.192	669	331	239	374	115	40	14
Belgique	3.194	30	358	911	678	374	220	180	300	94	36	13
Pays-Bas	24	-	1	5	8	4	4	1	1	-	-	-
Royaume-Uni	47	-	2	4	17	11	4	3	5	1	-	-
France	158	-	13	28	35	27	12	11	24	6	2	-
Allemagne	29	-	-	4	6	7	4	4	3	1	-	-
G.-D. du Luxembourg	5	-	-	-	-	2	-	1	1	1	-	-
Italie	114	2	18	31	27	10	9	3	8	4	2	-
Suisse	2	-	-	1	-	-	-	-	1	-	-	-
Autriche	6	-	-	1	2	3	-	-	-	-	-	-
Espagne	50	-	1	11	16	11	5	1	3	2	-	-
Portugal	36	-	3	11	6	3	7	4	1	1	-	-
Grèce	26	1	1	3	6	9	2	1	2	1	-	-
Turquie	101	5	45	23	14	12	1	1	-	-	-	-
Irlande	8	-	-	2	4	1	1	-	-	-	-	-
Danemark	5	-	-	1	-	1	-	-	2	1	-	-
Norvège	1	-	-	-	1	-	-	-	-	-	-	-
Suède	3	-	-	-	-	3	-	-	-	-	-	-
Finlande	1	-	-	1	-	-	-	-	-	-	-	-
Pologne	11	-	2	1	4	2	-	2	-	-	-	-
Hongrie	3	-	2	1	-	-	-	-	-	-	-	-
ex-Tchécoslovaquie	1	-	-	-	1	-	-	-	-	-	-	-
ex-Yougoslavie	75	-	23	29	14	7	-	-	2	-	-	-
Russie	27	-	8	8	5	1	2	1	2	-	-	-
<i>Autres pays d'Europe</i>	61	-	8	26	11	7	2	2	3	1	-	1
Maroc	884	1	175	338	223	98	33	11	4	1	-	-
Algérie	62	-	4	23	21	8	5	-	1	-	-	-
Tunisie	39	-	9	15	6	7	-	1	1	-	-	-
Egypte	12	-	1	4	2	1	-	1	3	-	-	-
Zaïre	27	-	2	9	9	5	1	1	-	-	-	-
Rwanda ou Burundi	3	-	-	-	1	2	-	-	-	-	-	-
<i>Autres pays d'Afrique</i>	93	-	7	26	27	22	6	3	1	1	-	-
U.S.A.	15	-	2	6	5	1	-	-	1	-	-	-
Canada	3	-	-	-	-	1	1	-	1	-	-	-
<i>Autres pays d'Amérique</i>	45	-	6	14	9	10	3	-	3	-	-	-
<i>Asie</i>	120	-	11	47	31	16	7	7	1	-	-	-
<i>Océanie</i>	3	-	-	-	1	1	1	-	-	-	-	-
Apatrides et inconnus	8	-	1	2	2	2	1	-	-	-	-	-

Mariages en 2003

Nombre de mariages en 2003 d'après la nationalité et l'âge de l'époux en Région flamande

	Âge de l'époux											
	Total	< 20	20 à 24	25 à 29	30 à 34	35 à 39	40 à 44	45 à 49	50 à 59	60 à 69	70 à 79	>= 80
Total général	23.291	76	3.003	7.768	4.517	2.728	1.867	1.298	1.463	421	125	25
Belgique	21.403	48	2.687	7.229	4.060	2.516	1.741	1.214	1.364	399	120	25
Pays-Bas	434	-	23	85	114	62	45	42	47	13	3	-
Royaume-Uni	69	1	8	11	14	7	10	5	12	1	-	-
France	62	-	5	18	16	10	3	3	4	3	-	-
Allemagne	44	-	5	2	12	4	9	3	6	2	1	-
G.-D. du Luxembourg	6	-	-	2	2	1	-	1	-	-	-	-
Italie	70	-	10	18	11	10	5	6	10	-	-	-
Suisse	4	-	1	-	-	2	-	1	-	-	-	-
Autriche	3	-	1	-	1	-	1	-	-	-	-	-
Espagne	39	-	3	11	12	6	2	4	1	-	-	-
Portugal	20	1	3	7	4	1	2	1	1	-	-	-
Grèce	10	-	-	2	6	1	-	-	1	-	-	-
Turquie	135	7	53	48	16	8	2	1	-	-	-	-
Irlande	3	-	-	1	1	1	-	-	-	-	-	-
Danemark	4	-	-	2	2	-	-	-	-	-	-	-
Norvège	2	-	-	1	-	-	-	-	-	1	-	-
Suède	1	-	-	-	-	-	-	-	1	-	-	-
Finlande	5	-	-	-	3	1	1	-	-	-	-	-
Pologne	18	-	-	8	4	3	2	1	-	-	-	-
Hongrie	4	-	-	1	2	1	-	-	-	-	-	-
ex-Tchécoslovaquie	6	-	4	-	-	1	-	1	-	-	-	-
ex-Yougoslavie	90	3	35	26	21	1	3	1	-	-	-	-
Russie	46	1	8	16	15	3	2	1	-	-	-	-
<i>Autres pays d'Europe</i>	63	-	13	20	17	9	2	1	1	-	-	-
Maroc	290	2	62	111	77	24	9	4	1	-	-	-
Algérie	38	1	3	12	17	2	-	-	1	1	1	-
Tunisie	29	-	7	14	5	3	-	-	-	-	-	-
Egypte	24	-	2	9	5	6	2	-	-	-	-	-
Zaïre	11	-	3	2	3	2	1	-	-	-	-	-
Rwanda ou Burundi	7	-	-	1	2	2	1	-	-	1	-	-
<i>Autres pays d'Afrique</i>	86	-	19	31	20	7	5	1	3	-	-	-
U.S.A.	32	2	4	5	6	7	6	-	2	-	-	-
Canada	2	-	-	1	-	-	-	-	1	-	-	-
<i>Autres pays d'Amérique</i>	49	2	6	16	12	4	5	-	4	-	-	-
<i>Asie</i>	146	7	34	44	31	16	6	6	2	-	-	-
<i>Océanie</i>	5	-	-	2	3	-	-	-	-	-	-	-
Apatrides et inconnus	31	1	4	12	3	7	2	1	1	-	-	-

Nombre de mariages en 2003 d'après la nationalité et l'âge de l'époux en Région wallonne

	Âge de l'époux											
	Total	< 20	20 à 24	25 à 29	30 à 34	35 à 39	40 à 44	45 à 49	50 à 59	60 à 69	70 à 79	>= 80
Total général	13.184	54	1.560	4.189	2.625	1.553	1.029	775	1.011	281	89	18
Belgique	11.178	34	1.260	3.516	2.144	1.323	915	703	925	259	82	17
Pays-Bas	28	-	3	3	5	4	7	2	3	-	-	1
Royaume-Uni	14	-	-	2	4	2	3	1	2	-	-	-
France	256	-	30	78	56	31	21	18	16	5	1	-
Allemagne	62	2	3	5	15	11	9	8	6	3	-	-
G.-D. du Luxembourg	19	-	1	2	3	3	5	2	2	1	-	-
Italie	442	1	45	149	87	54	27	28	41	8	2	-
Espagne	26	-	1	5	3	5	8	2	2	-	-	-
Portugal	14	-	3	5	5	-	-	-	1	-	-	-
Grèce	16	-	2	3	4	3	1	-	1	2	-	-
Turquie	101	3	23	37	21	12	3	1	1	-	-	-
Irlande	2	-	-	1	-	-	-	-	1	-	-	-
Danemark	1	-	-	-	-	1	-	-	-	-	-	-
Norvège	2	-	-	-	1	-	-	1	-	-	-	-
Suède	2	-	-	-	1	-	-	-	-	-	1	-
Finlande	16	-	-	3	3	2	3	-	2	2	1	-
Pologne	8	-	1	2	-	2	-	1	1	-	1	-
ex-Tchécoslovaquie	2	-	2	-	-	-	-	-	-	-	-	-
ex-Yougoslavie	55	1	14	26	8	5	-	1	-	-	-	-
Russie	20	1	6	6	4	1	1	-	1	-	-	-
<i>Autres pays d'Europe</i>	38	-	13	11	8	2	1	2	-	1	-	-
Maroc	391	8	92	147	98	35	8	1	2	-	-	-
Algérie	181	1	14	67	66	21	10	1	1	-	-	-
Tunisie	63	-	20	23	15	4	1	-	-	-	-	-
Egypte	7	-	-	-	3	3	1	-	-	-	-	-
Zaïre	30	-	4	11	7	6	1	-	1	-	-	-
Rwanda ou Burundi	9	-	-	3	2	3	-	-	1	-	-	-
<i>Autres pays d'Afrique</i>	86	2	8	34	30	10	1	1	-	-	-	-
U.S.A.	10	-	2	2	4	-	-	-	1	-	1	-
Canada	5	-	1	2	1	1	-	-	-	-	-	-
<i>Autres pays d'Amérique</i>	24	-	1	10	7	4	2	-	-	-	-	-
Asie	71	1	11	34	19	4	1	1	-	-	-	-
Apatrides et inconnus	5	-	-	2	1	1	-	1	-	-	-	-

Mariages en 2003

Nombre de mariages en 2003 d'après la nationalité et l'état civil antérieur des conjoints

	Hommes			
	Total	Hommes célibataires	Veufs	Divorcés
Total général	41.777	30.756	716	10.305
Belgique	35.775	25.864	653	9.258
Allemagne	135	91	9	35
G.-D. du Luxembourg	30	15	1	14
Autriche	9	7	-	2
Danemark	10	8	-	2
Espagne	115	78	-	37
Finlande	22	13	-	9
France	476	336	10	130
Grèce	52	39	1	12
Hongrie	7	5	-	2
Irlande	13	10	-	3
Italie	626	486	15	125
Norvège	5	3	1	1
Pays-Bas	486	329	8	149
Pologne	37	26	1	10
Portugal	70	52	-	18
Royaume-Uni	130	93	1	36
Suède	6	4	1	1
Suisse	6	6	-	-
ex-Tchécoslovaquie	9	8	1	-
ex-Yougoslavie	220	187	-	33
Russie	93	71	1	21
Turquie	337	275	-	62
<i>Autres pays d'Europe</i>	162	119	3	40
Algérie	281	260	1	20
Egypte	43	34	-	9
Maroc	1.565	1.409	1	155
Rwanda ou Burundi	19	16	2	1
Tunisie	131	122	-	9
Zaïre	68	65	1	2
<i>Autres pays d'Afrique</i>	265	247	3	15
Canada	10	6	-	4
U.S.A.	57	43	-	14
<i>Autres pays d'Amérique</i>	118	93	1	24
Asie	337	293	1	43
Océanie	8	8	-	-
Apatriés et inconnus	44	35	-	9

en Belgique

Femmes				
Total	Femmes célibataires	Veuves	Divorcées	
41.777	31.060	473	10.244	Total général
36.216	26.863	364	8.989	Belgique
174	126	2	46	Allemagne
14	6	-	8	G.-D. du Luxembourg
12	10	-	2	Autriche
9	7	-	2	Danemark
113	92	2	19	Espagne
30	18	-	12	Finlande
492	370	8	114	France
45	33	-	12	Grèce
19	16	-	3	Hongrie
13	12	-	1	Irlande
527	436	7	84	Italie
2	2	-	-	Norvège
413	295	8	110	Pays-Bas
210	155	2	53	Pologne
80	56	2	22	Portugal
71	57	-	14	Royaume-Uni
9	9	-	-	Suède
10	9	-	1	Suisse
33	29	-	4	ex-Tchécoslovaquie
149	121	2	26	ex-Yougoslavie
491	243	26	222	Russie
115	89	3	23	Turquie
297	224	7	66	<i>Autres pays d'Europe</i>
92	75	2	15	Algérie
-	-	-	-	Egypte
791	562	12	217	Maroc
40	37	1	2	Rwanda ou Burundi
31	24	1	6	Tunisie
74	72	-	2	Zaire
322	293	8	21	<i>Autres pays d'Afrique</i>
19	13	-	6	Canada
53	38	-	15	U.S.A.
294	256	1	37	<i>Autres pays d'Amérique</i>
471	376	14	81	Asie
10	6	-	4	Océanie
36	30	1	5	Apatrides et inconnus

Mariages en 2003

Nombre de mariages en 2003 d'après la nationalité et l'état civil antérieur des conjoints

	Hommes			
	Total	Hommes célibataires	Veufs	Divorcés
Total général	5.302	4.074	81	1.147
Belgique	3.194	2.343	66	785
Allemagne	29	22	2	5
G.-D. du Luxembourg	5	1	-	4
Autriche	6	5	-	1
Danemark	5	3	-	2
Espagne	50	35	-	15
Finlande	1	1	-	-
France	158	99	6	53
Grèce	26	18	-	8
Hongrie	3	3	-	-
Irlande	8	6	-	2
Italie	114	96	2	16
Norvège	1	1	-	-
Pays-Bas	24	20	-	4
Pologne	11	7	-	4
Portugal	36	26	-	10
Royaume-Uni	47	38	1	8
Suède	3	3	-	-
Suisse	2	2	-	-
ex-Tchécoslovaquie	1	1	-	-
ex-Yougoslavie	75	59	-	16
Russie	27	23	-	4
Turquie	101	77	-	24
<i>Autres pays d'Europe</i>	61	39	2	20
Algérie	62	54	-	8
Egypte	12	8	-	4
Maroc	884	776	1	107
Rwanda ou Burundi	3	3	-	-
Tunisie	39	36	-	3
Zaïre	27	26	-	1
<i>Autres pays d'Afrique</i>	93	84	1	8
Canada	3	2	-	1
U.S.A.	15	11	-	4
<i>Autres pays d'Amérique</i>	45	36	-	9
Asie	120	99	-	21
Océanie	3	3	-	-
Apatrides et inconnus	8	8	-	-

en Région de Bruxelles-Capitale

Femmes				
Total	Femmes célibataires	Veuves	Divorcées	
5.302	4.056	77	1.169	Total général
3.510	2.646	53	811	Belgique
39	34	1	4	Allemagne
4	2	-	2	G.-D. du Luxembourg
9	9	-	-	Autriche
1	1	-	-	Danemark
33	28	-	5	Espagne
6	5	-	1	Finlande
172	136	2	34	France
26	20	-	6	Grèce
6	5	-	1	Hongrie
8	8	-	-	Irlande
119	105	1	13	Italie
-	-	-	-	Norvège
32	28	-	4	Pays-Bas
71	53	-	18	Pologne
37	24	1	12	Portugal
28	24	-	4	Royaume-Uni
4	4	-	-	Suède
4	4	-	-	Suisse
6	6	-	-	ex-Tchécoslovaquie
44	33	1	10	ex-Yougoslavie
75	46	1	28	Russie
36	26	1	9	Turquie
88	73	-	15	<i>Autres pays d'Europe</i>
37	32	1	4	Algérie
-	-	-	-	Egypte
481	337	8	136	Maroc
19	17	-	2	Rwanda ou Burundi
14	11	-	3	Tunisie
27	26	-	1	Zaire
112	100	2	10	<i>Autres pays d'Afrique</i>
4	4	-	-	Canada
14	9	-	5	U.S.A.
122	109	-	13	<i>Autres pays d'Amérique</i>
103	83	4	16	Asie
3	2	-	1	Océanie
8	6	1	1	Apatrides et inconnus

Mariages en 2003

Nombre de mariages en 2003 d'après la nationalité et l'état civil antérieur des conjoints

	Hommes			
	Total	Hommes célibataires	Veufs	Divorcés
Total Belges + Etrangers	23.291	17.037	387	5.867
Belgique	21.403	15.534	367	5.502
Allemagne	44	29	2	13
G.-D. du Luxembourg	6	5	1	-
Autriche	3	2	-	1
Danemark	4	4	-	-
Espagne	39	30	-	9
Finlande	5	5	-	-
France	62	46	-	16
Grèce	10	9	-	1
Hongrie	4	2	-	2
Irlande	3	3	-	-
Italie	70	53	2	15
Norvège	2	1	1	-
Pays-Bas	434	292	6	136
Pologne	18	15	-	3
Portugal	20	15	-	5
Royaume-Uni	69	46	-	23
Suède	1	-	-	1
Suisse	4	4	-	-
ex-Tchécoslovaquie	6	5	1	-
ex-Yougoslavie	90	81	-	9
Russie	46	34	1	11
Turquie	135	117	-	18
<i>Autres pays d'Europe</i>	63	50	1	12
Algérie	38	34	1	3
Egypte	24	20	-	4
Maroc	290	259	-	31
Rwanda ou Burundi	7	5	1	1
Tunisie	29	27	-	2
Zaire	11	10	1	-
<i>Autres pays d'Afrique</i>	86	81	-	5
Canada	2	1	-	1
U.S.A.	32	24	-	8
<i>Autres pays d'Amérique</i>	49	37	1	11
Asie	146	130	1	15
Océanie	5	5	-	-
Apatriés et inconnus	31	22	-	9

en Région flamande

Femmes				
Total	Femmes célibataires	Veuves	Divorcées	
23.291	17.266	243	5.782	Total Belges + Etrangers
21.251	15.774	185	5.292	Belgique
72	51	1	20	Allemagne
1	-	-	1	G.-D. du Luxembourg
3	1	-	2	Autriche
6	4	-	2	Danemark
43	38	2	3	Espagne
5	3	-	2	Finlande
68	51	2	15	France
10	7	-	3	Grèce
9	8	-	1	Hongrie
4	3	-	1	Irlande
54	43	1	10	Italie
2	2	-	-	Norvège
350	246	8	96	Pays-Bas
95	68	2	25	Pologne
25	15	1	9	Portugal
31	25	-	6	Royaume-Uni
4	4	-	-	Suède
1	1	-	-	Suisse
23	19	-	4	ex-Tchécoslovaquie
71	61	1	9	ex-Yougoslavie
271	130	20	121	Russie
47	38	2	7	Turquie
126	90	6	30	<i>Autres pays d'Europe</i>
11	5	-	6	Algérie
-	-	-	-	Egypte
140	104	2	34	Maroc
8	7	1	-	Rwanda ou Burundi
7	5	-	2	Tunisie
13	13	-	-	Zaire
82	80	1	1	<i>Autres pays d'Afrique</i>
5	1	-	4	Canada
25	20	-	5	U.S.A.
122	103	1	18	<i>Autres pays d'Amérique</i>
274	221	7	46	Asie
7	4	-	3	Océanie
25	21	-	4	Apatrides et inconnus

Mariages en 2003

Nombre de mariages en 2003 d'après la nationalité et l'état civil antérieur des conjoints

	Hommes			
	Total	Hommes célibataires	Veufs	Divorcés
Total général	13.184	9.645	248	3.291
Belgique	11.178	7.987	220	2.971
Allemagne	62	40	5	17
G.-D. du Luxembourg	19	9	-	10
Danemark	1	1	-	-
Espagne	26	13	-	13
Finlande	16	7	-	9
France	256	191	4	61
Grèce	16	12	1	3
Hongrie	-	-	-	-
Irlande	2	1	-	1
Italie	442	337	11	94
Norvège	2	1	-	1
Pays-Bas	28	17	2	9
Pologne	8	4	1	3
Portugal	14	11	-	3
Royaume-Uni	14	9	-	5
Suède	2	1	1	-
Suisse	-	-	-	-
ex-Tchécoslovaquie	2	2	-	-
ex-Yougoslavie	55	47	-	8
Russie	20	14	-	6
Turquie	101	81	-	20
<i>Autres pays d'Europe</i>	38	30	-	8
Algérie	181	172	-	9
Egypte	7	6	-	1
Maroc	391	374	-	17
Rwanda ou Burundi	9	8	1	-
Tunisie	63	59	-	4
Zaïre	30	29	-	1
<i>Autres pays d'Afrique</i>	86	82	2	2
Canada	5	3	-	2
U.S.A.	10	8	-	2
<i>Autres pays d'Amérique</i>	24	20	-	4
Asie	71	64	-	7
Apatrides et inconnus	5	5	-	-

en Région wallonne

Femmes				
Total	Femmes célibataires	Veuves	Divorcées	
13.184	9.738	153	3.293	Total général
11.455	8.443	126	2.886	Belgique
63	41	-	22	Allemagne
9	4	-	5	G.-D. du Luxembourg
2	2	-	-	Danemark
37	26	-	11	Espagne
19	10	-	9	Finlande
252	183	4	65	France
9	6	-	3	Grèce
4	3	-	1	Hongrie
1	1	-	-	Irlande
354	288	5	61	Italie
-	-	-	-	Norvège
31	21	-	10	Pays-Bas
44	34	-	10	Pologne
18	17	-	1	Portugal
12	8	-	4	Royaume-Uni
1	1	-	-	Suède
5	4	-	1	Suisse
4	4	-	-	ex-Tchécoslovaquie
34	27	-	7	ex-Yougoslavie
145	67	5	73	Russie
32	25	-	7	Turquie
83	61	1	21	<i>Autres pays d'Europe</i>
44	38	1	5	Algérie
-	-	-	-	Egypte
170	121	2	47	Maroc
13	13	-	-	Rwanda ou Burundi
10	8	1	1	Tunisie
34	33	-	1	Zaïre
128	113	5	10	<i>Autres pays d'Afrique</i>
10	8	-	2	Canada
14	9	-	5	U.S.A.
50	44	-	6	<i>Autres pays d'Amérique</i>
94	72	3	19	Asie
3	3	-	-	Apatrides et inconnus

Mariages en 2003

Nombre de mariages d'après la profession et l'état social des conjoints en Belgique

PG - Total général - toutes professions féminines confondues

Etat social de la femme	Total général	Profession et état social de l'homme									
		B TG	B 1	B 2	B 4	B 6	C TG	C 1	C 2	C 3	C 4
Total	41.777	1.119	225	309	584	1	6.859	41	1.038	164	5.615

P1 - Chefs d'entreprises, propriétaires, exploitantes, directrices et cadres administratifs supérieurs

Etat social de la femme	Total général	Profession et état social de l'homme									
		B TG	B 1	B 2	B 4	C TG	C 1	C 2	C 3	C 4	D TG
Total	526	124	23	38	63	136	1	27	3	105	24
Employeuses	44	14	13	-	1	12	-	4	-	8	2
Indépendantes	92	32	3	27	2	19	-	6	1	12	1
Employées	385	75	6	9	60	105	1	17	2	85	21
Aidantes	5	3	1	2	-	-	-	-	-	-	-

P2 - Personnel des professions scientifiques, libérales, techniques et assimilées

Etat social de la femme	Total général	Profession et état social de l'homme									
		B TG	B 1	B 2	B 4	C TG	C 1	C 2	C 3	C 4	D TG
Total	9.572	280	47	54	179	3.439	16	557	45	2.821	332
Employeuses	15	-	-	-	-	7	5	-	-	2	-
Indépendantes	904	34	8	6	20	440	-	246	1	193	29
Employées	8.493	242	38	47	157	2.980	11	310	43	2.616	298
Ouvrières	154	3	1	-	2	11	-	1	1	9	4
Aidantes	6	1	-	1	-	1	-	-	-	1	1

P3 - Employées de bureau

Etat social de la femme	Total général	Profession et état social de l'homme									
		B TG	B 1	B 2	B 4	C TG	C 1	C 2	C 3	C 4	D TG
Total	1.713	74	18	20	36	363	6	45	9	303	208
Employées	1.712	74	18	20	36	363	6	45	9	303	208
Aidantes	1	-	-	-	-	-	-	-	-	-	-

P4 - Commerçantes, personnel commercial, vendeuses et assimilées

Etat social de la femme	Total général	Profession et état social de l'homme									
		B TG	B 1	B 2	B 4	C TG	C 1	C 2	C 3	C 4	D TG
Total	2.170	58	10	20	28	246	1	46	6	193	55
Employeuses	33	-	-	-	-	2	-	-	-	2	1
Indépendantes	779	20	5	7	8	74	-	18	-	56	14
Employées	1.129	34	4	11	19	161	1	26	6	128	36
Ouvrières	167	2	1	1	-	7	-	2	-	5	2
Aidantes	62	2	-	1	1	2	-	-	-	2	2

P5 - Agricultrices, pêcheuses, bûcheronnes et assimilées

Etat social de la femme	Total général	Profession et état social de l'homme									
		B TG	B 1	B 4	C TG	C 2	C 3	C 4	E TG	E 1	E 2
Total	77	2	1	1	10	1	1	8	6	1	4
Employeuses	3	-	-	-	1	-	-	1	1	1	-
Indépendantes	25	1	1	-	3	1	-	2	3	-	3
Employées	4	-	-	-	1	-	-	1	-	-	-
Ouvrières	28	1	-	1	5	-	1	4	2	-	1
Aidantes	17	-	-	-	-	-	-	-	-	-	-

Nombre de mariages d'après la profession et l'état social des conjoints en Belgique - suite

PG - Total général - toutes professions féminines confondues

Etat social de la femme	Profession et état social de l'homme										
	C	D	D	E	E	E	E	E	E	F	F
	6	TG	4	TG	1	2	3	4	6	TG	1
Total	1	1.256	1.256	2.449	84	1.632	26	668	39	500	17

P1 - Chefs d'entreprises, propriétaires, exploitantes, directrices et cadres administratifs supérieurs

Etat social de la femme	Profession et état social de l'homme										
	D	E	E	E	E	E	E	F	F	F	H
	4	TG	1	2	3	4	6	TG	2	3	TG
Total	24	30	1	15	1	12	1	3	2	1	40
Employeuses	2	2	-	-	-	2	-	-	-	-	3
Indépendantes	1	4	-	1	1	2	-	-	-	-	7
Employées	21	24	1	14	-	8	1	3	2	1	29
Aidantes	-	-	-	-	-	-	-	-	-	-	1

P2 - Personnel des professions scientifiques, libérales, techniques et assimilées

Etat social de la femme	Profession et état social de l'homme										
	D	E	E	E	E	E	E	F	F	F	F
	4	TG	1	2	3	4	6	TG	1	2	3
Total	332	504	9	279	4	203	9	124	7	90	23
Employeuses	-	-	-	-	-	-	-	1	-	-	1
Indépendantes	29	76	-	50	1	24	1	9	-	8	1
Employées	298	426	9	229	3	177	8	111	6	81	20
Ouvrières	4	2	-	-	-	2	-	3	1	1	1
Aidantes	1	-	-	-	-	-	-	-	-	-	-

P3 - Employées de bureau

Etat social de la femme	Profession et état social de l'homme										
	D	E	E	E	E	E	F	F	F	F	H
	4	TG	1	2	3	4	TG	2	3	6	TG
Total	208	90	4	50	2	34	17	9	5	3	254
Employées	208	90	4	50	2	34	17	9	5	3	254
Aidantes	-	-	-	-	-	-	-	-	-	-	-

P4 - Commerçantes, personnel commercial, vendeuses et assimilées

Etat social de la femme	Profession et état social de l'homme										
	D	E	E	E	E	E	E	F	F	F	F
	4	TG	1	2	3	4	6	TG	2	3	4
Total	55	410	12	315	6	65	12	30	14	13	1
Employeuses	1	7	7	-	-	-	-	-	-	-	-
Indépendantes	14	247	1	231	1	7	7	11	7	4	-
Employées	36	106	1	45	3	56	1	18	7	8	1
Ouvrières	2	12	-	9	2	1	-	1	-	1	-
Aidantes	2	38	3	30	-	1	4	-	-	-	-

P5 - Agricultrices, pêcheuses, bûcheronnes et assimilées

Etat social de la femme	Profession et état social de l'homme										
	E	F	F	F	F	F	H	H	H	H	I
	4	TG	1	2	3	6	TG	2	3	4	TG
Total	1	32	2	21	7	2	15	3	11	1	2
Employeuses	-	1	-	1	-	-	-	-	-	-	-
Indépendantes	-	8	-	8	-	-	4	2	2	-	-
Employées	-	1	-	-	1	-	1	-	1	-	-
Ouvrières	1	6	-	-	6	-	10	1	8	1	2
Aidantes	-	16	2	12	-	2	-	-	-	-	-

Mariages en 2003

Nombre de mariages d'après la profession et l'état social des conjoints en Belgique - suite

PG - Total général - toutes professions féminines confondues

Etat social de la femme	Profession et état social de l'homme										
	F	F	F	F	G	G	H	H	H	H	H
	2	3	4	6	TG	3	TG	1	2	3	4
Total	308	150	6	19	17	17	6.524	37	512	5.713	254

P1 - Chefs d'entreprises, propriétaires, exploitantes, directrices et cadres administratifs supérieurs

Etat social de la femme	Profession et état social de l'homme										
	H	H	H	I	I	I	J	J	J	J	J
	2	3	4	TG	3	4	TG	2	3	4	6
Total	8	28	4	8	4	4	20	3	6	10	1
Employeuses	1	2	-	-	-	-	1	-	-	1	-
Indépendantes	3	4	-	4	1	3	6	3	1	2	-
Employées	4	21	4	3	2	1	13	-	5	7	1
Aidantes	-	1	-	1	1	-	-	-	-	-	-

P2 - Personnel des professions scientifiques, libérales, techniques et assimilées

Etat social de la femme	Profession et état social de l'homme										
	F	F	G	G	H	H	H	H	H	H	I
	4	6	TG	3	TG	1	2	3	4	6	TG
Total	2	2	3	3	1.277	6	104	1.086	78	3	259
Employeuses	-	-	-	-	3	-	1	2	-	-	-
Indépendantes	-	-	-	-	55	-	13	39	3	-	11
Employées	2	2	3	3	1.167	6	90	994	74	3	235
Ouvrières	-	-	-	-	52	-	-	51	1	-	12
Aidantes	-	-	-	-	-	-	-	-	-	-	1

P3 - Employées de bureau

Etat social de la femme	Profession et état social de l'homme										
	H	H	H	H	I	I	I	I	I	J	J
	1	2	3	4	TG	1	2	3	4	TG	2
Total	1	19	220	14	76	1	5	47	23	87	7
Employées	1	19	220	14	75	-	5	47	23	87	7
Aidantes	-	-	-	-	1	1	-	-	-	-	-

P4 - Commerçantes, personnel commercial, vendeuses et assimilées

Etat social de la femme	Profession et état social de l'homme										
	F	G	G	H	H	H	H	H	H	I	I
	6	TG	3	TG	1	2	3	4	6	TG	3
Total	2	2	2	462	4	51	389	15	3	106	85
Employeuses	-	-	-	6	-	-	6	-	-	2	1
Indépendantes	-	-	-	109	-	23	82	2	2	16	14
Employées	2	2	2	291	3	22	254	11	1	65	48
Ouvrières	-	-	-	52	1	4	45	2	-	20	20
Aidantes	-	-	-	4	-	2	2	-	-	3	2

P5 - Agricultrices, pêcheuses, bûcheronnes et assimilées

Etat social de la femme	Profession et état social de l'homme										
	I	I	J	J	K	K	L	L	L	M	M
	2	3	TG	3	TG	4	TG	3	4	TG	7
Total	1	1	1	1	1	1	6	2	4	1	1
Employeuses	-	-	-	-	-	-	-	-	-	-	-
Indépendantes	-	-	1	1	1	1	4	1	3	-	-
Employées	-	-	-	-	-	-	-	-	-	1	1
Ouvrières	1	1	-	-	-	-	2	1	1	-	-
Aidantes	-	-	-	-	-	-	-	-	-	-	-

Mariages en 2003

Nombre de mariages d'après la profession et l'état social des conjoints en Belgique - suite

PG - Total général - toutes professions féminines confondues

Etat social de la femme	Profession et état social de l'homme										
	H	I	I	I	I	I	J	J	J	J	J
	6	TG	1	2	3	4	TG	1	2	3	4
Total	8	1.799	4	52	1.333	410	1.795	10	118	616	1.046

P1 - Chefs d'entreprises, propriétaires, exploitantes, directrices et cadres administratifs supérieurs

Etat social de la femme	Profession et état social de l'homme								
	K	K	L	L	L	M	M	N	N
	TG	4	TG	3	4	TG	7	TG	I
Total	4	4	93	17	76	42	42	2	2
Employeuses	-	-	6	1	5	4	4	-	-
Indépendantes	1	1	14	3	11	3	3	1	1
Employées	3	3	73	13	60	35	35	1	1
Aidantes	-	-	-	-	-	-	-	-	-

P2 - Personnel des professions scientifiques, libérales, techniques et assimilées

Etat social de la femme	Profession et état social de l'homme										
	I	I	I	I	J	J	J	J	K	K	L
	1	2	3	4	TG	2	3	4	TG	4	TG
Total	1	8	178	72	379	24	92	263	97	97	2.169
Employeuses	-	-	-	-	1	-	-	1	-	-	3
Indépendantes	-	-	9	2	20	4	7	9	3	3	179
Employées	1	5	161	68	352	20	80	252	92	92	1.946
Ouvrières	-	3	7	2	5	-	4	1	2	2	40
Aidantes	-	-	1	-	1	-	1	-	-	-	1

P3 - Employées de bureau

Etat social de la femme	Profession et état social de l'homme										
	J	J	J	K	K	L	L	L	M	M	N
	3	4	6	TG	4	TG	3	4	TG	7	TG
Total	20	59	1	31	31	380	140	240	124	124	9
Employées	20	59	1	31	31	380	140	240	124	124	9
Aidantes	-	-	-	-	-	-	-	-	-	-	-

P4 - Commerçantes, personnel commercial, vendeuses et assimilées

Etat social de la femme	Profession et état social de l'homme										
	I	J	J	J	J	K	K	L	L	L	M
	4	TG	2	3	4	TG	4	TG	3	4	TG
Total	21	104	9	38	57	23	23	470	229	241	190
Employeuses	1	1	-	-	1	-	-	10	2	8	4
Indépendantes	2	36	8	10	18	4	4	176	68	108	69
Employées	17	60	1	26	33	17	17	241	127	114	92
Ouvrières	-	3	-	1	2	2	2	38	29	9	23
Aidantes	1	4	-	1	3	-	-	5	3	2	2

P5 - Agricultrices, pêcheuses, bûcheronnes et assimilées

Etat social de la femme	Profession et état social de l'homme	
	N	N
	TG	I
Total	1	1
Employeuses	-	-
Indépendantes	-	-
Employées	-	-
Ouvrières	-	-
Aidantes	1	1

Mariages en 2003

Nombre de mariages d'après la profession et l'état social des conjoints en Belgique - suite

PG - Total général - toutes professions féminines confondues

Etat social de la femme	Profession et état social de l'homme										
	J	K	K	L	L	L	L	M	M	N	N
	6	TG	4	TG	3	4	6	TG	7	TG	I
Total	5	532	532	11.890	4.833	7.056	1	6.089	6.089	948	948

P1 - Chefs d'entreprises, propriétaires, exploitantes, directrices et cadres administratifs supérieurs

Profession et état social de l'homme

P2 - Personnel des professions scientifiques, libérales, techniques et assimilées

Etat social de la femme	Profession et état social de l'homme					
	L	L	M	M	N	N
	3	4	TG	7	TG	I
Total	636	1.533	653	653	56	56
Employeuses	1	2	-	-	-	-
Indépendantes	17	162	44	44	4	4
Employées	599	1.347	590	590	51	51
Ouvrières	19	21	19	19	1	1
Aidantes	-	1	-	-	-	-

P3 - Employées de bureau

Etat social de la femme	Profession et état social de l'homme	
	N	I
Total	9	
Employées	9	
Aidantes	-	

P4 - Commerçantes, personnel commercial, vendeuses et assimilées

Etat social de la femme	Profession et état social de l'homme		
	M	N	N
	7	TG	I
Total	190	14	14
Employeuses	4	-	-
Indépendantes	69	3	3
Employées	92	6	6
Ouvrières	23	5	5
Aidantes	2	-	-

P5 - Agricultrices, pêcheuses, bûcheronnes et assimilées

Profession et état social de l'homme

Mariages en 2003

Nombre de mariages d'après la profession et l'état social des conjoints en Belgique - suite

P6 - Artisanes, travailleuses des industries manufacturières et de la construction, et manoeuvres n.c.a

Etat social de la femme	Total général	Profession et état social de l'homme									
		B TG	B 1	B 2	B 4	C TG	C 2	C 3	C 4	D TG	D 4
Total	842	12	6	2	4	49	6	5	38	17	17
Employeuses	2	-	-	-	-	-	-	-	-	-	-
Indépendantes	26	1	1	-	-	4	1	-	3	1	1
Employées	38	1	-	-	1	6	1	-	5	1	1
Ouvrières	768	10	5	2	3	39	4	5	30	15	15
Aidantes	8	-	-	-	-	-	-	-	-	-	-

P7 - Professions des transports et des communications

Etat social de la femme	Total général	Profession et état social de l'homme									
		C TG	C 3	C 4	D TG	D 4	E TG	E 1	E 2	E 3	E 4
Total	206	16	1	15	10	10	8	1	3	1	2
Employeuses	1	-	-	-	-	-	-	-	-	-	-
Indépendantes	7	-	-	-	-	-	-	-	-	-	-
Employées	112	9	1	8	9	9	3	-	-	-	2
Ouvrières	86	7	-	7	1	1	5	1	3	1	-

P8 - Travailleuses spécialisées des services, des sports et des activités récréatives

Etat social de la femme	Total général	Profession et état social de l'homme									
		B TG	B 1	B 2	B 4	C TG	C 1	C 2	C 3	C 4	D TG
Total	2.592	36	5	13	18	225	1	17	9	198	78
Employeuses	10	-	-	-	-	-	-	-	-	-	1
Indépendantes	205	4	1	1	2	33	-	5	2	26	6
Employées	656	15	2	4	9	78	1	7	2	68	29
Ouvrières	1.705	17	2	8	7	112	-	5	5	102	42
Aidantes	16	-	-	-	-	2	-	-	-	2	-

P9 - Militaires de carrière

Etat social de la femme	Total général	Profession et état social de l'homme									
		C TG	C 4	D TG	D 4	E TG	E 2	H TG	H 2	H 3	I TG
Total	47	2	2	1	1	1	1	6	1	5	1
Employées	47	2	2	1	1	1	1	6	1	5	1

P10 - Personnes actives dont la profession est inconnue

Etat social de la femme	Total général	Profession et état social de l'homme									
		B TG	B 1	B 2	B 4	B 6	C TG	C 1	C 2	C 3	C 4
Total	12.426	301	64	84	152	1	1.406	11	206	61	1.128
Employées	9.847	281	61	78	141	1	1.300	11	197	46	1.046
Ouvrières	2.579	20	3	6	11	-	106	-	9	15	82

P11 - Sans profession

Etat social de la femme	Total général	Profession et état social de l'homme									
		B TG	B 1	B 2	B 4	C TG	C 1	C 2	C 3	C 4	C 6
Total	10.666	222	49	72	101	925	5	127	23	769	1

P12 - Profession inconnue

Etat social de la femme	Total général	Profession et état social de l'homme									
		B TG	B 1	B 2	B 4	C TG	C 2	C 3	C 4	D TG	D 4
Total	940	10	2	6	2	42	6	1	35	4	4

Mariages en 2003

Nombre de mariages d'après la profession et l'état social des conjoints en Belgique - suite

P6 - Artisanes, travailleuses des industries manufacturières et de la construction, et manoeuvres n.c.a

Etat social de la femme	Profession et état social de l'homme										
	E TG	E 2	E 3	E 4	F TG	F 1	F 2	F 3	F 3	H TG	H 1
Total	37	22	1	14	11	1	5	5	403	1	25
Employeuses	-	-	-	-	-	-	-	-	1	1	-
Indépendantes	5	5	-	-	-	-	-	-	4	-	3
Employées	1	-	-	1	-	-	-	-	14	-	1
Ouvrières	31	17	1	13	11	1	5	5	378	-	15
Aidantes	-	-	-	-	-	-	-	-	6	-	6

P7 - Professions des transports et des communications

Etat social de la femme	Profession et état social de l'homme										
	E 6	F TG	F 2	H TG	H 2	H 3	H 4	I TG	I 1	I 2	I 3
Total	1	1	1	40	2	37	1	69	1	5	26
Employeuses	-	-	-	-	-	-	-	-	-	-	-
Indépendantes	-	1	1	-	-	-	-	6	-	5	1
Employées	1	-	-	18	-	17	1	36	-	-	3
Ouvrières	-	-	-	22	2	20	-	27	1	-	22

P8 - Travailleuses spécialisées des services, des sports et des activités récréatives

Etat social de la femme	Profession et état social de l'homme										
	D 4	E TG	E 1	E 2	E 3	E 4	E 6	F TG	F 2	F 3	F 6
Total	78	134	1	89	1	41	2	49	22	26	1
Employeuses	1	1	1	-	-	-	-	-	-	-	-
Indépendantes	6	17	-	11	-	6	-	6	3	3	-
Employées	29	52	-	30	-	22	-	8	6	2	-
Ouvrières	42	61	-	46	1	12	2	35	13	21	1
Aidantes	-	3	-	2	-	1	-	-	-	-	-

P9 - Militaires de carrière

Etat social de la femme	Profession et état social de l'homme										
	I 3	J TG	J 4	K TG	K 4	L TG	L 3	L 4	M TG	M 7	
Total	1	1	1	26	26	6	5	1	3	3	
Employées	1	1	1	26	26	6	5	1	3	3	

P10 - Personnes actives dont la profession est inconnue

Etat social de la femme	Profession et état social de l'homme										
	D TG	D 4	E TG	E 1	E 2	E 3	E 4	E 6	F TG	F 1	F 2
Total	346	346	678	37	454	5	173	9	117	7	74
Employées	291	291	590	31	390	4	158	7	87	3	58
Ouvrières	55	55	88	6	64	1	15	2	30	4	16

P11 - Sans profession

Etat social de la femme	Profession et état social de l'homme										
	D TG	D 4	E TG	E 1	E 2	E 3	E 4	E 6	F TG	F 2	F 3
Total	181	181	540	17	392	5	121	5	111	66	38

P12 - Profession inconnue

Etat social de la femme	Profession et état social de l'homme										
	E TG	E 1	E 2	E 4	F TG	F 2	F 3	H TG	H 2	H 3	H 4
Total	11	1	8	2	5	4	1	43	2	40	1

Mariages en 2003

Nombre de mariages d'après la profession et l'état social des conjoints en Belgique - suite

P6 - Artisanes, travailleuses des industries manufacturières et de la construction, et manoeuvres n.c.a

Etat social de la femme	Profession et état social de l'homme										
	H	H	I	I	I	I	J	J	J	J	K
	3	4	TG	2	3	4	TG	2	3	4	TG
Total	366	11	54	1	42	11	29	1	18	10	13
Employeuses	-	-	-	-	-	-	-	-	-	-	-
Indépendantes	1	-	1	-	-	1	-	-	-	-	1
Employées	7	6	3	-	2	1	1	-	1	-	1
Ouvrières	358	5	49	1	39	9	28	1	17	10	11
Aidantes	-	-	1	-	1	-	-	-	-	-	-

P7 - Professions des transports et des communications

Etat social de la femme	Profession et état social de l'homme										
	I	J	J	J	K	K	L	L	L	M	M
	4	TG	3	4	TG	4	TG	3	4	TG	7
Total	37	9	4	5	4	4	35	20	15	13	13
Employeuses	-	-	-	-	-	-	1	-	1	-	-
Indépendantes	-	-	-	-	-	-	-	-	-	-	-
Employées	33	5	2	3	2	2	23	11	12	7	7
Ouvrières	4	4	2	2	2	2	11	9	2	6	6

P8 - Travailleuses spécialisées des services, des sports et des activités récréatives

Etat social de la femme	Profession et état social de l'homme										
	G	G	H	H	H	H	I	I	I	I	J
	TG	3	TG	2	3	4	TG	2	3	4	TG
Total	1	1	691	41	639	11	213	5	173	35	292
Employeuses	-	-	5	1	4	-	1	-	1	-	2
Indépendantes	-	-	46	5	41	-	8	-	8	-	24
Employées	-	-	113	9	102	2	33	1	16	16	124
Ouvrières	1	1	525	26	490	9	171	4	148	19	135
Aidantes	-	-	2	-	2	-	-	-	-	-	7

P9 - Militaires de carrière

Profession et état social de l'homme

P10 - Personnes actives dont la profession est inconnue

Etat social de la femme	Profession et état social de l'homme										
	F	F	F	G	G	H	H	H	H	H	H
	3	4	6	TG	3	TG	1	2	3	4	6
Total	31	2	3	2	2	1.712	19	149	1.482	60	2
Employées	23	1	2	-	-	1.186	12	124	1.003	46	1
Ouvrières	8	1	1	2	2	526	7	25	479	14	1

P11 - Sans profession

Etat social de la femme	Profession et état social de l'homme										
	F	F	G	G	H	H	H	H	H	I	I
	4	6	TG	3	TG	1	2	3	4	TG	2
Total	1	6	9	9	1.581	6	107	1.410	58	539	15

P12 - Profession inconnue

Etat social de la femme	Profession et état social de l'homme										
	I	I	I	J	J	J	J	K	K	L	L
	TG	3	4	TG	2	3	4	TG	4	TG	3
Total	7	5	2	15	1	5	9	7	7	66	38

Mariages en 2003

Nombre de mariages d'après la profession et l'état social des conjoints en Belgique - suite

P6 - Artisanes, travailleuses des industries manufacturières et de la construction, et manoeuvres n.c.a

Etat social de la femme	Profession et état social de l'homme									
	K 4	L TG	L 3	L 4	L 6	M TG	M 7	N TG	N I	
Total	13	133	83	49	1	79	79	5	5	
Employeuses	-	1	1	-	-	-	-	-	-	
Indépendantes	1	8	2	5	1	1	1	-	-	
Employées	1	7	2	5	-	3	3	-	-	
Ouvrières	11	116	78	38	-	75	75	5	5	
Aidantes	-	1	-	1	-	-	-	-	-	

P7 - Professions des transports et des communications

Etat social de la femme	Profession et état social de l'homme	
	N TG	N I
Total	1	1
Employeuses	-	-
Indépendantes	-	-
Employées	-	-
Ouvrières	1	1

P8 - Travailleuses spécialisées des services, des sports et des activités récréatives

Etat social de la femme	Profession et état social de l'homme											
	J 1	J 2	J 3	J 4	J 6	K TG	K 4	L TG	L 3	L 4	L 4	M TG
Total	4	27	111	148	2	50	50	496	300	196	311	
Employeuses	1	-	-	1	-	-	-	-	-	-	-	-
Indépendantes	-	9	8	7	-	3	3	47	21	26	10	
Employées	-	7	19	98	-	12	12	125	57	68	62	
Ouvrières	1	9	83	41	1	35	35	324	222	102	237	
Aidantes	2	2	1	1	1	-	-	-	-	-	2	

P9 - Militaires de carrière

Profession et état social de l'homme

P10 - Personnes actives dont la profession est inconnue

Etat social de la femme	Profession et état social de l'homme											
	I TG	I 1	I 2	I 3	I 4	J TG	J 1	J 2	J 3	J 4	J 4	J 6
Total	465	1	12	346	106	421	2	32	100	286	1	
Employées	308	1	9	212	86	352	2	29	73	247	1	
Ouvrières	157	-	3	134	20	69	-	3	27	39	-	

P11 - Sans profession

Etat social de la femme	Profession et état social de l'homme											
	I 3	I 4	J TG	J 1	J 2	J 3	J 4	K TG	K 4	L TG	L 3	L 3
Total	425	99	437	4	14	221	198	130	130	2.164	1.234	

P12 - Profession inconnue

Etat social de la femme	Profession et état social de l'homme				
	L 4	M TG	M 7	N TG	N I
Total	28	53	53	677	677

Mariages en 2003

Nombre de mariages d'après la profession et l'état social des conjoints en Belgique - fin

P6 - Artisanes, travailleuses des industries manufacturières et de la construction, et manoeuvres n.c.a

Profession et état social de l'homme

P7 - Professions des transports et des communications

Profession et état social de l'homme

P8 - Travailleuses spécialisées des services, des sports et des activités récréatives

Profession et état social de l'homme

Etat social de la femme	M	N	N
	7	TG	I
Total	311	16	16
Employeuses	-	-	-
Indépendantes	10	1	1
Employées	62	5	5
Ouvrières	237	10	10
Aidantes	2	-	-

P9 - Militaires de carrière

Profession et état social de l'homme

P10 - Personnes actives dont la profession est inconnue

Profession et état social de l'homme

Etat social de la femme	K	K	L	L	L	M	M	N	N
	TG	4	TG	3	4	TG	7	TG	I
Total	146	146	5.872	2.129	3.743	894	894	66	66
Employées	107	107	4.680	1.211	3.469	616	616	49	49
Ouvrières	39	39	1.192	918	274	278	278	17	17

P11 - Sans profession

Profession et état social de l'homme

Etat social de la femme	L	M	M	N	N
	4	TG	7	TG	I
Total	930	3.726	3.726	101	101

P12 - Profession inconnue

Profession et état social de l'homme

Mariages en 2003

Nombre de mariages d'après la profession et l'état social des conjoints en Région de Bruxelles - Capitale

A - Total général - toutes professions féminines confondues

Etat social de la femme	Total général	Profession et état social de l'homme									
		B TG	B 1	B 2	B 4	C TG	C 1	C 2	C 3	C 4	D TG
Total	5.302	212	42	8	162	854	2	156	12	684	77

B - Chefs d'entreprises, propriétaires, exploitantes, directrices et cadres administratifs supérieurs

Etat social de la femme	Total général	Profession et état social de l'homme									
		B TG	B 1	B 2	B 4	C TG	C 2	C 4	D TG	D 4	E TG
Total	122	37	9	1	27	27	9	18	5	5	5
Employeuses	13	6	6	-	-	4	3	1	-	-	2
Indépendantes	2	2	-	1	1	-	-	-	-	-	-
Employées	107	29	3	-	26	23	6	17	5	5	3

C - Personnel des professions scientifiques, libérales, techniques et assimilées

Etat social de la femme	Total général	Profession et état social de l'homme									
		B TG	B 1	B 4	C TG	C 2	C 3	C 4	D TG	D 4	E TG
Total	939	46	6	40	371	68	4	299	17	17	56
Indépendantes	95	6	1	5	40	24	-	16	2	2	14
Employées	835	40	5	35	331	44	4	283	15	15	42
Ouvrières	9	-	-	-	-	-	-	-	-	-	-

D - Employées de bureau

Etat social de la femme	Total général	Profession et état social de l'homme									
		B TG	B 1	B 4	C TG	C 2	C 4	D TG	D 4	E TG	E 2
Total	138	7	2	5	31	3	28	19	19	8	6
Employées	138	7	2	5	31	3	28	19	19	8	6

E - Commerçantes, personnel commercial, vendeuses et assimilées

Etat social de la femme	Total général	Profession et état social de l'homme									
		B TG	B 1	B 2	B 4	C TG	C 2	C 4	D TG	D 4	E TG
Total	193	10	1	1	8	36	8	28	1	1	37
Indépendantes	73	4	1	-	3	11	4	7	-	-	23
Employées	93	5	-	-	5	23	4	19	1	1	13
Ouvrières	27	1	-	1	-	2	-	2	-	-	1

F - Agricultrices, pêcheuses, bûcheronnes et assimilées

Etat social de la femme	Total général	Profession et état social de l'homme					
		B TG	B 1	K TG	K 4	M TG	M 7
Total	3	1	1	1	1	1	1
Indépendantes	2	1	1	1	1	-	-
Employées	1	-	-	-	-	1	1

H - Artisanes, travailleuses des industries manufacturières et de la construction, et manœuvres n.c.a

Etat social de la femme	Total général	Profession et état social de l'homme									
		H TG	H 2	H 3	H 4	I TG	I 3	I 4	J TG	J 3	J 4
Total	22	7	1	5	1	2	1	1	2	1	1
Employées	3	1	-	-	1	-	-	-	-	-	-
Ouvrières	19	6	1	5	-	2	1	1	2	1	1

Nombre de mariages d'après la profession et l'état social des conjoints en Région de Bruxelles - Capitale - suite

A - Total général - toutes professions féminines confondues

Etat social de la femme	Profession et état social de l'homme										
	D	E	E	E	E	E	F	F	F	G	G
	4	TG	2	3	4	6	TG	2	3	TG	3
Total	77	313	241	5	66	1	12	10	2	2	2

B - Chefs d'entreprises, propriétaires, exploitantes, directrices et cadres administratifs supérieurs

Etat social de la femme	Profession et état social de l'homme										
	E	E	F	F	H	H	H	I	I	I	J
	2	4	TG	2	TG	3	4	TG	3	4	TG
Total	2	3	1	1	2	1	1	2	1	1	4
Employeuses	-	2	-	-	-	-	-	-	-	-	-
Indépendantes	-	-	-	-	-	-	-	-	-	-	-
Employées	2	1	1	1	2	1	1	2	1	1	4

C - Personnel des professions scientifiques, libérales, techniques et assimilées

Etat social de la femme	Profession et état social de l'homme										
	E	E	E	F	F	H	H	H	H	I	I
	2	3	4	TG	2	TG	2	3	4	TG	3
Total	35	1	20	1	1	41	2	36	3	18	14
Indépendantes	10	-	4	-	-	1	1	-	-	-	-
Employées	25	1	16	1	1	40	1	36	3	17	13
Ouvrières	-	-	-	-	-	-	-	-	-	1	1

D - Employées de bureau

Etat social de la femme	Profession et état social de l'homme										
	E	E	H	H	H	H	I	I	J	J	J
	3	4	TG	2	3	4	TG	3	TG	2	3
Total	1	1	7	1	4	2	5	5	8	1	2
Employées	1	1	7	1	4	2	5	5	8	1	2

E - Commerçantes, personnel commercial, vendeuses et assimilées

Etat social de la femme	Profession et état social de l'homme										
	E	E	E	G	G	H	H	H	I	I	I
	2	4	6	TG	3	TG	2	3	TG	3	4
Total	32	4	1	1	1	18	2	16	6	4	2
Indépendantes	23	-	-	-	-	6	2	4	1	1	-
Employées	8	4	1	1	1	7	-	7	4	2	2
Ouvrières	1	-	-	-	-	5	-	5	1	1	-

F - Agricultrices, pêcheuses, bûcheronnes et assimilées

Profession et état social de l'homme

H - Artisanes, travailleuses des industries manufacturières et de la construction, et manoeuvres n.c.a

Etat social de la femme	Profession et état social de l'homme						
	L	L	L	M	M	N	N
	TG	3	4	TG	7	TG	I
Total	2	1	1	8	8	1	1
Employées	-	-	-	2	2	-	-
Ouvrières	2	1	1	6	6	1	1

Mariages en 2003

Nombre de mariages d'après la profession et l'état social des conjoints en Région de Bruxelles - Capitale - suite

A - Total général - toutes professions féminines confondues

Etat social de la femme	Profession et état social de l'homme										
	H	H	H	H	H	I	I	I	I	J	J
	TG	1	2	3	4	TG	2	3	4	TG	2
Total	309	1	26	259	23	150	2	114	34	264	15

B - Chefs d'entreprises, propriétaires, exploitantes, directrices et cadres administratifs supérieurs

Etat social de la femme	Profession et état social de l'homme									
	J	J	K	K	L	L	L	M	M	
	3	4	TG	4	TG	3	4	TG	7	
Total	3	1	1	1	20	2	18	18	18	
Employeuses	-	-	-	-	-	-	-	1	1	
Indépendantes	-	-	-	-	-	-	-	-	-	
Employées	3	1	1	1	20	2	18	17	17	

C - Personnel des professions scientifiques, libérales, techniques et assimilées

Etat social de la femme	Profession et état social de l'homme											
	I	J	J	J	J	K	K	L	L	L	M	
	4	TG	2	3	4	TG	4	TG	3	4	TG	
Total	4	38	4	13	21	10	10	180	23	157	155	
Indépendantes	-	2	1	1	-	-	-	23	-	23	7	
Employées	4	36	3	12	21	10	10	156	23	133	141	
Ouvrières	-	-	-	-	-	-	-	1	-	1	7	

D - Employées de bureau

Etat social de la femme	Profession et état social de l'homme									
	J	K	K	L	L	L	M	M	N	N
	4	TG	4	TG	3	4	TG	7	TG	I
Total	5	3	3	25	8	17	23	23	2	2
Employées	5	3	3	25	8	17	23	23	2	2

E - Commerçantes, personnel commercial, vendeuses et assimilées

Etat social de la femme	Profession et état social de l'homme											
	J	J	J	K	K	L	L	L	M	M	N	
	TG	3	4	TG	4	TG	3	4	TG	7	TG	
Total	8	3	5	1	1	27	10	17	46	46	2	
Indépendantes	2	1	1	-	-	13	2	11	13	13	-	
Employées	6	2	4	1	1	11	6	5	20	20	1	
Ouvrières	-	-	-	-	-	3	2	1	13	13	1	

F - Agricultrices, pêcheuses, bûcheronnes et assimilées

Profession et état social de l'homme

H - Artisanes, travailleuses des industries manufacturières et de la construction, et manoeuvres n.c.a

Profession et état social de l'homme

Mariages en 2003

Nombre de mariages d'après la profession et l'état social des conjoints en Région de Bruxelles - Capitale - suite

A - Total général - toutes professions féminines confondues

Etat social de la femme	Profession et état social de l'homme										
	J	J	K	K	L	L	L	M	M	N	N
	3	4	TG	4	TG	3	4	TG	7	TG	I
Total	141	108	24	24	1.269	346	923	1.758	1.758	58	58

B - Chefs d'entreprises, propriétaires, exploitantes, directrices et cadres administratifs supérieurs

Profession et état social de l'homme

C - Personnel des professions scientifiques, libérales, techniques et assimilées

Etat social de la femme	Profession et état social de l'homme		
	M	N	N
	7	TG	I
Total	155	6	6
Indépendantes	7	-	-
Employées	141	6	6
Ouvrières	7	-	-

D - Employées de bureau

Profession et état social de l'homme

E - Commerçantes, personnel commercial, vendeuses et assimilées

Etat social de la femme	Profession et état social de l'homme
	N
	I
Total	2
Indépendantes	-
Employées	1
Ouvrières	1

F - Agricultrices, pêcheuses, bûcheronnes et assimilées

Profession et état social de l'homme

H - Artisanes, travailleuses des industries manufacturières et de la construction, et manoeuvres n.c.a

Profession et état social de l'homme

Mariages en 2003

Nombre de mariages d'après la profession et l'état social des conjoints en Région de Bruxelles - Capitale - suite

I - Professions des transports et des communications

Etat social de la femme	Total général	Profession et état social de l'homme										
		C TG	C 4	E TG	E 2	E 3	I TG	I 3	I 4	L TG	L 3	
Total	7	2	2	2	1	1	2	1	1	1	1	1
Employées	2	1	1	-	-	-	1	-	1	-	-	-
Ouvrières	5	1	1	2	1	1	1	1	-	1	1	1

J - Travailleuses spécialisées des services, des sports et des activités récréatives

Etat social de la femme	Total général	Profession et état social de l'homme									
		B TG	B 1	B 4	C TG	C 2	C 3	C 4	D TG	D 4	E TG
Total	249	4	1	3	25	4	1	20	2	2	13
Indépendantes	12	-	-	-	1	1	-	-	-	-	3
Employées	80	2	1	1	13	2	-	11	1	1	6
Ouvrières	155	2	-	2	11	1	1	9	1	1	4
Aidantes	2	-	-	-	-	-	-	-	-	-	-

K - Militaires de carrière

Etat social de la femme	Total général	Profession et état social de l'homme		
		C TG	C 4	
Total	1	1	1	
Employées	1	1	1	

L - Personnes actives dont la profession est inconnue

Etat social de la femme	Total général	Profession et état social de l'homme									
		B TG	B 1	B 2	B 4	C TG	C 1	C 2	C 3	C 4	D TG
Total	1.237	48	7	2	39	159	2	31	3	123	12
Employées	1.070	45	7	2	36	153	2	31	1	119	12
Ouvrières	167	3	-	-	3	6	-	-	2	4	-

M - Sans profession

Etat social de la femme	Total général	Profession et état social de l'homme									
		B TG	B 1	B 2	B 4	C TG	C 2	C 3	C 4	D TG	D 4
Total	2.350	59	15	4	40	201	33	4	164	21	21

N - Profession inconnue

Etat social de la femme	Total général	Profession et état social de l'homme									
		C TG	C 4	H TG	H 3	I TG	I 3	J TG	J 4	L TG	L 4
Total	41	1	1	2	2	1	1	2	2	3	3

Mariages en 2003

Nombre de mariages d'après la profession et l'état social des conjoints en Région de Bruxelles - Capitale - suite

I - Professions des transports et des communications

Profession et état social de l'homme

J - Travailleuses spécialisées des services, des sports et des activités récréatives

Profession et état social de l'homme

Etat social de la femme	Profession et état social de l'homme											
	E	E	F	F	F	H	H	H	I	I	I	
	2	4	TG	2	3	TG	2	3	TG	2	3	
Total	9	4	2	1	1	21	3	18	15	1	13	
Indépendantes	1	2	-	-	-	1	-	1	1	-	1	
Employées	4	2	-	-	-	3	-	3	2	-	1	
Ouvrières	4	-	2	1	1	17	3	14	12	1	11	
Aidantes	-	-	-	-	-	-	-	-	-	-	-	

K - Militaires de carrière

Profession et état social de l'homme

L - Personnes actives dont la profession est inconnue

Profession et état social de l'homme

Etat social de la femme	Profession et état social de l'homme											
	D	E	E	E	E	F	F	H	H	H	H	
	4	TG	2	3	4	TG	2	TG	2	3	4	
Total	12	61	48	1	12	2	2	56	7	46	3	
Employées	12	51	38	1	12	2	2	46	5	39	2	
Ouvrières	-	10	10	-	-	-	-	10	2	7	1	

M - Sans profession

Profession et état social de l'homme

Etat social de la femme	Profession et état social de l'homme											
	E	E	E	E	F	F	F	G	G	H	H	
	TG	2	3	4	TG	2	3	TG	3	TG	1	
Total	131	108	1	22	6	5	1	1	1	155	1	

N - Profession inconnue

Profession et état social de l'homme

Etat social de la femme	Profession et état social de l'homme			
	M	M	N	N
	TG	7	TG	I
Total	3	3	29	29

Mariages en 2003

Nombre de mariages d'après la profession et l'état social des conjoints en Région de Bruxelles - Capitale - suite

I - Professions des transports et des communications

Profession et état social de l'homme

J - Travailleuses spécialisées des services, des sports et des activités récréatives

Profession et état social de l'homme

Etat social de la femme	Profession et état social de l'homme										
	I	J	J	J	J	L	L	L	M	M	N
	4	TG	2	3	4	TG	3	4	TG	7	TG
Total	1	32	2	18	12	38	16	22	96	96	1
Indépendantes	-	1	1	-	-	3	-	3	2	2	-
Employées	1	13	1	4	8	18	7	11	22	22	-
Ouvrières	-	17	-	14	3	17	9	8	71	71	1
Aidantes	-	1	-	-	1	-	-	-	1	1	-

K - Militaires de carrière

Profession et état social de l'homme

L - Personnes actives dont la profession est inconnue

Profession et état social de l'homme

Etat social de la femme	Profession et état social de l'homme										
	I	I	I	J	J	J	J	K	K	L	L
	TG	3	4	TG	2	3	4	TG	4	TG	3
Total	27	20	7	52	5	20	27	2	2	563	99
Employées	20	14	6	42	5	15	22	2	2	518	65
Ouvrières	7	6	1	10	-	5	5	-	-	45	34

M - Sans profession

Profession et état social de l'homme

Etat social de la femme	Profession et état social de l'homme										
	H	H	H	I	I	I	I	J	J	J	J
	2	3	4	TG	2	3	4	TG	2	3	4
Total	10	131	13	72	1	54	17	118	3	81	34

N - Profession inconnue

Profession et état social de l'homme

Mariages en 2003

Nombre de mariages d'après la profession et l'état social des conjoints en Région de Bruxelles - Capitale - fin

I - Professions des transports et des communications

Profession et état social de l'homme

J - Travailleuses spécialisées des services, des sports et des activités récréatives

Profession et état social de l'homme

Etat social de la femme	N
Total	1
Indépendantes	-
Employées	-
Ouvrières	1
Aidantes	-

K - Militaires de carrière

Profession et état social de l'homme

L - Personnes actives dont la profession est inconnue

Profession et état social de l'homme

Etat social de la femme	L	M	M	N	N
	4	TG	7	TG	I
Total	464	245	245	10	10
Employées	453	171	171	8	8
Ouvrières	11	74	74	2	2

M - Sans profession

Profession et état social de l'homme

Etat social de la femme	K	K	L	L	L	M	M	N	N
	TG	4	TG	3	4	TG	7	TG	I
Total	6	6	410	186	224	1.163	1.163	7	7

N - Profession inconnue

Profession et état social de l'homme

Mariages en 2003

Nombre de mariages d'après la profession et l'état social des conjoints en Région flamande

A - Total général - toutes professions féminines confondues

Etat social de la femme	Total général	Profession et état social de l'homme									
		B TG	B 1	B 2	B 4	C TG	C 1	C 2	C 3	C 4	D TG
Total	23.291	475	154	98	223	3.724	35	583	117	2.989	785

B - Chefs d'entreprises, propriétaires, exploitantes, directrices et cadres administratifs supérieurs

Etat social de la femme	Total général	Profession et état social de l'homme									
		B TG	B 1	B 2	B 4	C TG	C 1	C 2	C 3	C 4	D TG
Total	232	47	12	14	21	60	1	11	2	46	13
Employeuses	28	8	7	-	1	6	-	1	-	5	2
Indépendantes	34	13	2	10	1	6	-	1	-	5	1
Employées	169	25	2	4	19	48	1	9	2	36	10
Aidantes	1	1	1	-	-	-	-	-	-	-	-

C - Personnel des professions scientifiques, libérales, techniques et assimilées

Etat social de la femme	Total général	Profession et état social de l'homme									
		B TG	B 1	B 2	B 4	C TG	C 1	C 2	C 3	C 4	D TG
Total	5.479	134	33	21	80	1.884	15	310	31	1.528	212
Employeuses	12	-	-	-	-	7	5	-	-	2	-
Indépendantes	562	24	7	5	12	264	-	153	1	110	21
Employées	4.806	109	25	16	68	1.604	10	156	30	1.408	186
Ouvrières	97	1	1	-	-	8	-	1	-	7	4
Aidantes	2	-	-	-	-	1	-	-	-	1	1

D - Employées de bureau

Etat social de la femme	Total général	Profession et état social de l'homme									
		B TG	B 1	B 2	B 4	C TG	C 1	C 2	C 3	C 4	D TG
Total	884	33	11	6	16	178	5	22	5	146	124
Employées	883	33	11	6	16	178	5	22	5	146	124
Aidantes	1	-	-	-	-	-	-	-	-	-	-

E - Commerçantes, personnel commercial, vendeuses et assimilées

Etat social de la femme	Total général	Profession et état social de l'homme									
		B TG	B 1	B 2	B 4	C TG	C 1	C 2	C 3	C 4	D TG
Total	1.326	26	7	11	8	134	1	26	5	102	35
Employeuses	32	-	-	-	-	2	-	-	-	2	1
Indépendantes	539	11	4	6	1	45	-	11	-	34	9
Employées	624	14	3	4	7	83	1	14	5	63	21
Ouvrières	78	-	-	-	-	2	-	1	-	1	2
Aidantes	53	1	-	1	-	2	-	-	-	2	2

F - Agricultrices, pêcheuses, bûcheronnes et assimilées

Etat social de la femme	Total général	Profession et état social de l'homme									
		B TG	B 4	C TG	C 2	C 3	C 4	E TG	E 1	E 2	E 4
Total	63	1	1	8	1	1	6	5	1	3	1
Employeuses	3	-	-	1	-	-	1	1	1	-	-
Indépendantes	20	-	-	2	1	-	1	2	-	2	-
Employées	2	-	-	1	-	-	1	-	-	-	-
Ouvrières	24	1	1	4	-	1	3	2	-	1	1
Aidantes	14	-	-	-	-	-	-	-	-	-	-

Nombre de mariages d'après la profession et l'état social des conjoints en Région flamande - suite

A - Total général - toutes professions féminines confondues

Etat social de la femme	Profession et état social de l'homme										
	D	E	E	E	E	E	E	F	F	F	F
	4	TG	1	2	3	4	6	TG	1	2	3
Total	785	1.561	82	1.075	9	358	37	311	17	178	103

B - Chefs d'entreprises, propriétaires, exploitantes, directrices et cadres administratifs supérieurs

Etat social de la femme	Profession et état social de l'homme										
	D	E	E	E	E	E	E	F	F	F	H
	4	TG	1	2	3	4	6	TG	2	3	TG
Total	13	22	1	12	1	7	1	2	1	1	22
Employeuses	2	-	-	-	-	-	-	-	-	-	3
Indépendantes	1	4	-	1	1	2	-	-	-	-	4
Employées	10	18	1	11	-	5	1	2	1	1	15
Aidantes	-	-	-	-	-	-	-	-	-	-	-

C - Personnel des professions scientifiques, libérales, techniques et assimilées

Etat social de la femme	Profession et état social de l'homme										
	D	E	E	E	E	E	E	F	F	F	F
	4	TG	1	2	3	4	6	TG	1	2	3
Total	212	295	9	180	2	95	9	70	7	49	11
Employeuses	-	-	-	-	-	-	-	-	-	-	-
Indépendantes	21	43	-	32	1	9	1	7	-	6	1
Employées	186	252	9	148	1	86	8	61	6	43	9
Ouvrières	4	-	-	-	-	-	-	2	1	-	1
Aidantes	1	-	-	-	-	-	-	-	-	-	-

D - Employées de bureau

Etat social de la femme	Profession et état social de l'homme										
	D	E	E	E	E	F	F	F	F	H	H
	4	TG	1	2	4	TG	2	3	6	TG	1
Total	124	55	4	34	17	8	2	3	3	137	1
Employées	124	55	4	34	17	8	2	3	3	137	1
Aidantes	-	-	-	-	-	-	-	-	-	-	-

E - Commerçantes, personnel commercial, vendeuses et assimilées

Etat social de la femme	Profession et état social de l'homme										
	D	E	E	E	E	E	E	F	F	F	H
	4	TG	1	2	3	4	6	TG	2	3	TG
Total	35	293	11	233	2	37	10	22	11	11	283
Employeuses	1	6	6	-	-	-	-	-	-	-	6
Indépendantes	9	189	1	176	1	5	6	9	6	3	75
Employées	21	60	1	27	1	31	-	12	5	7	174
Ouvrières	2	7	-	6	-	1	-	1	-	1	24
Aidantes	2	31	3	24	-	-	4	-	-	-	4

F - Agricultrices, pêcheuses, bûcheronnes et assimilées

Etat social de la femme	Profession et état social de l'homme										
	F	F	F	F	F	H	H	H	H	I	I
	TG	1	2	3	6	TG	2	3	4	TG	2
Total	29	2	19	6	2	13	3	9	1	1	1
Employeuses	1	-	1	-	-	-	-	-	-	-	-
Indépendantes	8	-	8	-	-	4	2	2	-	-	-
Employées	-	-	-	-	-	1	-	1	-	-	-
Ouvrières	6	-	-	6	-	8	1	6	1	1	1
Aidantes	14	2	10	-	2	-	-	-	-	-	-

Mariages en 2003

Nombre de mariages d'après la profession et l'état social des conjoints en Région flamande - suite

A - Total général - toutes professions féminines confondues

Etat social de la femme	Profession et état social de l'homme										
	F	F	G	G	H	H	H	H	H	H	I
	4	6	TG	3	TG	1	2	3	4	6	TG
Total	4	9	8	8	4.098	35	355	3.577	125	6	1.023

B - Chefs d'entreprises, propriétaires, exploitantes, directrices et cadres administratifs supérieurs

Etat social de la femme	Profession et état social de l'homme										
	H	H	H	I	I	I	J	J	J	J	L
	2	3	4	TG	3	4	TG	3	4	6	TG
Total	7	13	2	2	1	1	7	1	5	1	42
Employeuses	1	2	-	-	-	-	1	-	1	-	5
Indépendantes	3	1	-	1	-	1	1	1	-	-	3
Employées	3	10	2	1	1	-	5	-	4	1	34
Aidantes	-	-	-	-	-	-	-	-	-	-	-

C - Personnel des professions scientifiques, libérales, techniques et assimilées

Etat social de la femme	Profession et état social de l'homme										
	F	F	G	G	H	H	H	H	H	H	I
	4	6	TG	3	TG	1	2	3	4	6	TG
Total	2	1	1	1	826	6	77	692	49	2	147
Employeuses	-	-	-	-	2	-	-	2	-	-	-
Indépendantes	-	-	-	-	38	-	9	26	3	-	7
Employées	2	1	1	1	754	6	68	632	46	2	132
Ouvrières	-	-	-	-	32	-	-	32	-	-	8
Aidantes	-	-	-	-	-	-	-	-	-	-	-

D - Employées de bureau

Etat social de la femme	Profession et état social de l'homme										
	H	H	H	I	I	I	I	I	J	J	J
	2	3	4	TG	1	2	3	4	TG	2	3
Total	12	121	3	40	1	5	18	16	36	2	11
Employées	12	121	3	39	-	5	18	16	36	2	11
Aidantes	-	-	-	1	1	-	-	-	-	-	-

E - Commerçantes, personnel commercial, vendeuses et assimilées

Etat social de la femme	Profession et état social de l'homme										
	H	H	H	H	H	I	I	I	J	J	J
	1	2	3	4	6	TG	3	4	TG	2	3
Total	3	37	236	5	2	57	46	11	67	6	24
Employeuses	-	-	6	-	-	2	1	1	1	-	-
Indépendantes	-	15	57	1	2	9	8	1	27	5	7
Employées	2	17	152	3	-	33	25	8	33	1	15
Ouvrières	1	3	19	1	-	11	11	-	2	-	1
Aidantes	-	2	2	-	-	2	1	1	4	-	1

F - Agricultrices, pêcheuses, bûcheronnes et assimilées

Etat social de la femme	Profession et état social de l'homme				
	J	J	L	L	L
	TG	3	TG	3	4
Total	1	1	5	2	3
Employeuses	-	-	-	-	-
Indépendantes	1	1	3	1	2
Employées	-	-	-	-	-
Ouvrières	-	-	2	1	1
Aidantes	-	-	-	-	-

Nombre de mariages d'après la profession et l'état social des conjoints en Région flamande - suite

A - Total général - toutes professions féminines confondues

Etat social de la femme	Profession et état social de l'homme										
	I	I	I	I	J	J	J	J	J	J	K
	1	2	3	4	TG	1	2	3	4	6	TG
Total	4	38	763	218	954	9	68	313	560	4	305

B - Chefs d'entreprises, propriétaires, exploitantes, directrices et cadres administratifs supérieurs

Etat social de la femme	Profession et état social de l'homme					
	L	L	M	M	N	N
	3	4	TG	7	TG	I
Total	10	32	14	14	1	1
Employeuses	1	4	3	3	-	-
Indépendantes	1	2	1	1	-	-
Employées	8	26	10	10	1	1
Aidantes	-	-	-	-	-	-

C - Personnel des professions scientifiques, libérales, techniques et assimilées

Etat social de la femme	Profession et état social de l'homme										
	I	I	I	I	J	J	J	J	K	K	L
	1	2	3	4	TG	2	3	4	TG	4	TG
Total	1	8	96	42	194	12	44	138	54	54	1.383
Employeuses	-	-	-	-	1	-	-	1	-	-	2
Indépendantes	-	-	6	1	9	2	3	4	3	3	122
Employées	1	5	87	39	183	10	40	133	50	50	1.226
Ouvrières	-	3	3	2	1	-	1	-	1	1	33
Aidantes	-	-	-	-	-	-	-	-	-	-	-

D - Employées de bureau

Etat social de la femme	Profession et état social de l'homme										
	J	J	K	K	L	L	L	M	M	N	N
	4	6	TG	4	TG	3	4	TG	7	TG	I
Total	22	1	14	14	208	66	142	50	50	1	1
Employées	22	1	14	14	208	66	142	50	50	1	1
Aidantes	-	-	-	-	-	-	-	-	-	-	-

E - Commerçantes, personnel commercial, vendeuses et assimilées

Etat social de la femme	Profession et état social de l'homme									
	J	K	K	L	L	L	M	M	N	N
	4	TG	4	TG	3	4	TG	7	TG	I
Total	37	14	14	315	156	159	75	75	5	5
Employeuses	1	-	-	10	2	8	4	4	-	-
Indépendantes	15	2	2	125	56	69	37	37	1	1
Employées	17	11	11	152	76	76	28	28	3	3
Ouvrières	1	1	1	23	19	4	4	4	1	1
Aidantes	3	-	-	5	3	2	2	2	-	-

F - Agricultrices, pêcheuses, bûcheronnes et assimilées

Profession et état social de l'homme

Mariages en 2003

Nombre de mariages d'après la profession et l'état social des conjoints en Région flamande - suite

A - Total général - toutes professions féminines confondues

Etat social de la femme	Profession et état social de l'homme							
	K	L	L	L	M	M	N	N
	4	TG	3	4	TG	7	TG	I
Total	305	7.680	3.229	4.451	2.122	2.122	245	245

B - Chefs d'entreprises, propriétaires, exploitantes, directrices et cadres administratifs supérieurs

Profession et état social de l'homme							
--------------------------------------	--	--	--	--	--	--	--

C - Personnel des professions scientifiques, libérales, techniques et assimilées

Etat social de la femme	Profession et état social de l'homme					
	L	L	M	M	N	N
	3	4	TG	7	TG	I
Total	423	960	265	265	14	14
Employeuses	-	2	-	-	-	-
Indépendantes	14	108	22	22	2	2
Employées	394	832	237	237	11	11
Ouvrières	15	18	6	6	1	1
Aidantes	-	-	-	-	-	-

D - Employées de bureau

Profession et état social de l'homme							
--------------------------------------	--	--	--	--	--	--	--

E - Commerçantes, personnel commercial, vendeuses et assimilées

Profession et état social de l'homme							
--------------------------------------	--	--	--	--	--	--	--

F - Agricultrices, pêcheuses, bûcheronnes et assimilées

Profession et état social de l'homme							
--------------------------------------	--	--	--	--	--	--	--

Nombre de mariages d'après la profession et l'état social des conjoints en Région flamande - suite

H - Artisanes, travailleuses des industries manufacturières et de la construction, et manoeuvres n.c.a

Etat social de la femme	Total général	Profession et état social de l'homme									
		B TG	B 1	B 4	C TG	C 2	C 3	C 4	D TG	D 4	E TG
Total	623	9	6	3	35	6	4	25	12	12	28
Employeuses	2	-	-	-	-	-	-	-	-	-	-
Indépendantes	19	1	1	-	2	1	-	1	1	1	4
Employées	29	1	-	1	4	1	-	3	1	1	1
Ouvrières	567	7	5	2	29	4	4	21	10	10	23
Aidantes	6	-	-	-	-	-	-	-	-	-	-

I - Professions des transports et des communications

Etat social de la femme	Total général	Profession et état social de l'homme									
		C TG	C 3	C 4	D TG	D 4	E TG	E 1	E 2	E 4	E 6
Total	143	10	1	9	8	8	5	1	1	2	1
Employeuses	1	-	-	-	-	-	-	-	-	-	-
Indépendantes	3	-	-	-	-	-	-	-	-	-	-
Employées	78	6	1	5	7	7	3	-	-	2	1
Ouvrières	61	4	-	4	1	1	2	1	1	-	-

J - Travailleuses spécialisées des services, des sports et des activités récréatives

Etat social de la femme	Total général	Profession et état social de l'homme									
		B TG	B 1	B 2	B 4	C TG	C 1	C 2	C 3	C 4	D TG
Total	1.558	17	4	4	9	139	1	12	7	119	51
Employeuses	7	-	-	-	-	-	-	-	-	-	1
Indépendantes	135	3	1	1	1	21	-	4	2	15	4
Employées	392	9	1	2	6	44	1	4	1	38	18
Ouvrières	1.015	5	2	1	2	73	-	4	4	65	28
Aidantes	9	-	-	-	-	1	-	-	-	1	-

K - Militaires de carrière

Etat social de la femme	Total général	Profession et état social de l'homme									
		C TG	C 4	D TG	D 4	E TG	E 2	H TG	H 2	H 3	I TG
Total	39	1	1	1	1	1	1	5	1	4	1
Employées	39	1	1	1	1	1	1	5	1	4	1

L - Personnes actives dont la profession est inconnue

Etat social de la femme	Total général	Profession et état social de l'homme									
		B TG	B 1	B 2	B 4	C TG	C 1	C 2	C 3	C 4	D TG
Total	8.518	138	51	26	61	905	8	130	49	718	249
Employées	6.530	130	48	26	56	827	8	123	36	660	207
Ouvrières	1.988	8	3	-	5	78	-	7	13	58	42

M - Sans profession

Etat social de la femme	Total général	Profession et état social de l'homme									
		B TG	B 1	B 2	B 4	C TG	C 1	C 2	C 3	C 4	D TG
Total	4.185	67	28	16	23	356	4	62	12	278	80

N - Profession inconnue

Etat social de la femme	Total général	Profession et état social de l'homme									
		B TG	B 1	B 4	C TG	C 2	C 4	E TG	E 1	E 2	E 4
Total	241	3	2	1	14	3	11	5	1	3	1

Mariages en 2003

Nombre de mariages d'après la profession et l'état social des conjoints en Région flamande - suite

H - Artisanes, travailleuses des industries manufacturières et de la construction, et manoeuvres n.c.a

Etat social de la femme	Profession et état social de l'homme										
	E	E	E	F	F	F	F	H	H	H	H
	2	3	4	TG	1	2	3	TG	1	2	3
Total	15	1	12	7	1	2	4	317	1	21	287
Employeuses	-	-	-	-	-	-	-	1	1	-	-
Indépendantes	4	-	-	-	-	-	-	4	-	3	1
Employées	-	-	1	-	-	-	-	13	-	1	7
Ouvrières	11	1	11	7	1	2	4	294	-	12	279
Aidantes	-	-	-	-	-	-	-	5	-	5	-

I - Professions des transports et des communications

Etat social de la femme	Profession et état social de l'homme										
	F	F	H	H	H	H	I	I	I	I	I
	TG	2	TG	2	3	4	TG	1	2	3	4
Total	1	1	31	1	29	1	41	1	1	22	17
Employeuses	-	-	-	-	-	-	-	-	-	-	-
Indépendantes	1	1	-	-	-	-	2	-	1	1	-
Employées	-	-	15	-	14	1	17	-	-	2	15
Ouvrières	-	-	16	1	15	-	22	1	-	19	2

J - Travailleuses spécialisées des services, des sports et des activités récréatives

Etat social de la femme	Profession et état social de l'homme										
	D	E	E	E	E	E	F	F	F	H	H
	4	TG	2	3	4	6	TG	2	3	TG	2
Total	51	76	56	1	17	2	35	18	17	448	34
Employeuses	1	-	-	-	-	-	-	-	-	3	1
Indépendantes	4	9	8	-	1	-	5	3	2	29	4
Employées	18	29	18	-	11	-	6	4	2	70	6
Ouvrières	28	37	29	1	5	2	24	11	13	345	23
Aidantes	-	1	1	-	-	-	-	-	-	1	-

K - Militaires de carrière

Etat social de la femme	Profession et état social de l'homme							
	I	K	K	L	L	L	M	M
	3	TG	4	TG	3	4	TG	7
Total	1	23	23	4	3	1	3	3
Employées	1	23	23	4	3	1	3	3

L - Personnes actives dont la profession est inconnue

Etat social de la femme	Profession et état social de l'homme										
	D	E	E	E	E	E	E	F	F	F	F
	4	TG	1	2	3	4	6	TG	1	2	3
Total	249	505	37	345	1	113	9	85	7	49	25
Employées	207	435	31	295	-	102	7	60	3	37	18
Ouvrières	42	70	6	50	1	11	2	25	4	12	7

M - Sans profession

Etat social de la femme	Profession et état social de l'homme										
	D	E	E	E	E	E	E	F	F	F	F
	4	TG	1	2	3	4	6	TG	2	3	6
Total	80	271	17	192	1	56	5	51	25	25	1

N - Profession inconnue

Etat social de la femme	Profession et état social de l'homme										
	F	F	H	H	I	I	J	J	J	J	K
	TG	2	TG	3	TG	3	TG	2	3	4	TG
Total	1	1	17	17	2	2	5	1	1	3	4

Nombre de mariages d'après la profession et l'état social des conjoints en Région flamande - suite

H - Artisanes, travailleuses des industries manufacturières et de la construction, et manoeuvres n.c.a

Etat social de la femme	Profession et état social de l'homme										
	H	I	I	I	I	J	J	J	J	K	K
	4	TG	2	3	4	TG	2	3	4	TG	4
Total	8	41	1	34	6	18	1	15	2	10	10
Employeuses	-	-	-	-	-	-	-	-	-	-	-
Indépendantes	-	-	-	-	-	-	-	-	-	1	1
Employées	5	3	-	2	1	-	-	-	-	1	1
Ouvrières	3	38	1	32	5	18	1	15	2	8	8
Aidantes	-	-	-	-	-	-	-	-	-	-	-

I - Professions des transports et des communications

Etat social de la femme	Profession et état social de l'homme										
	J	J	J	K	K	L	L	L	M	M	N
	TG	3	4	TG	4	TG	3	4	TG	7	TG
Total	6	3	3	3	3	26	14	12	11	11	1
Employeuses	-	-	-	-	-	1	-	1	-	-	-
Indépendantes	-	-	-	-	-	-	-	-	-	-	-
Employées	3	1	2	2	2	19	9	10	6	6	-
Ouvrières	3	2	1	1	1	6	5	1	5	5	1

J - Travailleuses spécialisées des services, des sports et des activités récréatives

Etat social de la femme	Profession et état social de l'homme										
	H	H	I	I	I	I	J	J	J	J	J
	3	4	TG	2	3	4	TG	1	2	3	4
Total	411	3	119	3	97	19	180	3	18	69	89
Employeuses	2	-	1	-	1	-	2	1	-	-	1
Indépendantes	25	-	6	-	6	-	17	-	7	5	5
Employées	64	-	20	-	11	9	71	-	3	13	55
Ouvrières	319	3	92	3	79	10	84	-	6	50	28
Aidantes	1	-	-	-	-	-	6	2	2	1	-

K - Militaires de carrière

Profession et état social de l'homme

L - Personnes actives dont la profession est inconnue

Etat social de la femme	Profession et état social de l'homme										
	F	F	G	G	H	H	H	H	H	H	I
	4	6	TG	3	TG	1	2	3	4	6	TG
Total	2	2	2	2	1.285	19	104	1.128	32	2	343
Employées	1	1	-	-	849	12	86	727	23	1	225
Ouvrières	1	1	2	2	436	7	18	401	9	1	118

M - Sans profession

Etat social de la femme	Profession et état social de l'homme										
	G	G	H	H	H	H	H	I	I	I	I
	TG	3	TG	1	2	3	4	TG	2	3	4
Total	5	5	714	5	58	630	21	229	8	186	35

N - Profession inconnue

Etat social de la femme	Profession et état social de l'homme										
	K	L	L	L	M	M	N	N	N	N	N
	4	TG	3	4	TG	7	TG	I			
Total	4	22	13	9	25	25	143	143			

Mariages en 2003

Nombre de mariages d'après la profession et l'état social des conjoints en Région flamande - suite

H - Artisanes, travailleuses des industries manufacturières et de la construction, et manoeuvres n.c.a

Etat social de la femme	Profession et état social de l'homme				
	L TG	L 3	L 4	M TG	M 7
Total	102	65	37	44	44
Employeuses	1	1	-	-	-
Indépendantes	5	-	5	1	1
Employées	5	-	5	-	-
Ouvrières	90	64	26	43	43
Aidantes	1	-	1	-	-

I - Professions des transports et des communications

Etat social de la femme	Profession et état social de l'homme	
	N I	
Total	1	
Employeuses	-	
Indépendantes	-	
Employées	-	
Ouvrières	1	

J - Travailleuses spécialisées des services, des sports et des activités récréatives

Etat social de la femme	Profession et état social de l'homme									
	J 6	K TG	K 4	L TG	L 3	L 4	M TG	M 7	N TG	N I
Total	1	25	25	346	213	133	114	114	8	8
Employeuses	-	-	-	-	-	-	-	-	-	-
Indépendantes	-	1	1	33	16	17	6	6	1	1
Employées	-	6	6	89	41	48	28	28	2	2
Ouvrières	-	18	18	224	156	68	80	80	5	5
Aidantes	1	-	-	-	-	-	-	-	-	-

K - Militaires de carrière

Profession et état social de l'homme

L - Personnes actives dont la profession est inconnue

Etat social de la femme	Profession et état social de l'homme										
	I 1	I 2	I 3	I 4	J TG	J 1	J 2	J 3	J 4	J 6	K TG
Total	1	11	260	71	273	2	21	63	186	1	106
Employées	1	8	159	57	228	2	19	44	162	1	79
Ouvrières	-	3	101	14	45	-	2	19	24	-	27

M - Sans profession

Etat social de la femme	Profession et état social de l'homme										
	J TG	J 1	J 2	J 3	J 4	K TG	K 4	L TG	L 3	L 4	M TG
Total	167	4	7	81	75	52	52	1.040	615	425	1.109

N - Profession inconnue

Profession et état social de l'homme

Nombre de mariages d'après la profession et l'état social des conjoints en Région flamande - fin

H - Artisanes, travailleuses des industries manufacturières et de la construction, et manoeuvres n.c.a

Profession et état social de l'homme

I - Professions des transports et des communications

Profession et état social de l'homme

J - Travailleuses spécialisées des services, des sports et des activités récréatives

Profession et état social de l'homme

K - Militaires de carrière

Profession et état social de l'homme

L - Personnes actives dont la profession est inconnue

Etat social de la femme	Profession et état social de l'homme							
	K	L	L	L	M	M	N	N
	4	TG	3	4	TG	7	TG	I
Total	106	4.187	1.649	2.538	412	412	28	28
Employées	79	3.203	893	2.310	270	270	17	17
Ouvrières	27	984	756	228	142	142	11	11

M - Sans profession

Etat social de la femme	Profession et état social de l'homme		
	M	N	N
	7	TG	I
Total	1.109	44	44

N - Profession inconnue

Profession et état social de l'homme

Mariages en 2003

Nombre de mariages d'après la profession et l'état social des conjoints en Région wallonne

A - Total général - toutes professions féminines confondues

Etat social de la femme	Total général	Profession et état social de l'homme									
		B TG	B 1	B 2	B 4	B 6	C TG	C 1	C 2	C 3	C 4
Total	13.184	432	29	203	199	1	2.281	4	299	35	1.942

B - Chefs d'entreprises, propriétaires, exploitantes, directrices et cadres administratifs supérieurs

Etat social de la femme	Total général	Profession et état social de l'homme									
		B TG	B 1	B 2	B 4	C TG	C 2	C 3	C 4	D TG	D 4
Total	172	40	2	23	15	49	7	1	41	6	6
Employeuses	3	-	-	-	-	2	-	-	2	-	-
Indépendantes	56	17	1	16	-	13	5	1	7	-	-
Employées	109	21	1	5	15	34	2	-	32	6	6
Aidantes	4	2	-	2	-	-	-	-	-	-	-

C - Personnel des professions scientifiques, libérales, techniques et assimilées

Etat social de la femme	Total général	Profession et état social de l'homme									
		B TG	B 1	B 2	B 4	C TG	C 1	C 2	C 3	C 4	D TG
Total	3.154	100	8	33	59	1.184	1	179	10	994	103
Employeuses	3	-	-	-	-	-	-	-	-	-	-
Indépendantes	247	4	-	1	3	136	-	69	-	67	6
Employées	2.852	93	8	31	54	1.045	1	110	9	925	97
Ouvrières	48	2	-	-	2	3	-	-	1	2	-
Aidantes	4	1	-	1	-	-	-	-	-	-	-

D - Employées de bureau

Etat social de la femme	Total général	Profession et état social de l'homme									
		B TG	B 1	B 2	B 4	C TG	C 1	C 2	C 3	C 4	D TG
Total	691	34	5	14	15	154	1	20	4	129	65
Employées	691	34	5	14	15	154	1	20	4	129	65

E - Commerçantes, personnel commercial, vendeuses et assimilées

Etat social de la femme	Total général	Profession et état social de l'homme									
		B TG	B 1	B 2	B 4	C TG	C 2	C 3	C 4	D TG	D 4
Total	651	22	2	8	12	76	12	1	63	19	19
Employeuses	1	-	-	-	-	-	-	-	-	-	-
Indépendantes	167	5	-	1	4	18	3	-	15	5	5
Employées	412	15	1	7	7	55	8	1	46	14	14
Ouvrières	62	1	1	-	-	3	1	-	2	-	-
Aidantes	9	1	-	-	1	-	-	-	-	-	-

F - Agricultrices, pêcheuses, bûcheronnes et assimilées

Etat social de la femme	Total général	Profession et état social de l'homme									
		C TG	C 4	E TG	E 2	F TG	F 2	F 3	H TG	H 3	I TG
Total	11	2	2	1	1	3	2	1	2	2	1
Indépendantes	3	1	1	1	1	-	-	-	-	-	-
Employées	1	-	-	-	-	1	-	1	-	-	-
Ouvrières	4	1	1	-	-	-	-	-	2	2	1
Aidantes	3	-	-	-	-	2	2	-	-	-	-

Nombre de mariages d'après la profession et l'état social des conjoints en Région wallonne - suite

A - Total général - toutes professions féminines confondues

Etat social de la femme	Profession et état social de l'homme										
	C	D	D	E	E	E	E	E	E	F	F
	6	TG	4	TG	1	2	3	4	6	TG	2
Total	1	394	394	575	2	316	12	244	1	177	120

B - Chefs d'entreprises, propriétaires, exploitantes, directrices et cadres administratifs supérieurs

Etat social de la femme	Profession et état social de l'homme										
	E	E	E	H	H	H	H	I	I	I	J
	TG	2	4	TG	2	3	4	TG	3	4	TG
Total	3	1	2	16	1	14	1	4	2	2	9
Employeuses	-	-	-	-	-	-	-	-	-	-	-
Indépendantes	-	-	-	3	-	3	-	3	1	2	5
Employées	3	1	2	12	1	10	1	-	-	-	4
Aidantes	-	-	-	1	-	1	-	1	1	-	-

C - Personnel des professions scientifiques, libérales, techniques et assimilées

Etat social de la femme	Profession et état social de l'homme										
	D	E	E	E	E	F	F	F	F	G	G
	4	TG	2	3	4	TG	2	3	6	TG	3
Total	103	153	64	1	88	53	40	12	1	2	2
Employeuses	-	-	-	-	-	1	-	1	-	-	-
Indépendantes	6	19	8	-	11	2	2	-	-	-	-
Employées	97	132	56	1	75	49	37	11	1	2	2
Ouvrières	-	2	-	-	2	1	1	-	-	-	-
Aidantes	-	-	-	-	-	-	-	-	-	-	-

D - Employées de bureau

Etat social de la femme	Profession et état social de l'homme										
	D	E	E	E	E	F	F	F	H	H	H
	4	TG	2	3	4	TG	2	3	TG	2	3
Total	65	27	10	1	16	9	7	2	110	6	95
Employées	65	27	10	1	16	9	7	2	110	6	95

E - Commerçantes, personnel commercial, vendeuses et assimilées

Etat social de la femme	Profession et état social de l'homme										
	E	E	E	E	E	E	F	F	F	F	F
	TG	1	2	3	4	6	TG	2	3	4	6
Total	80	1	50	4	24	1	8	3	2	1	2
Employeuses	1	1	-	-	-	-	-	-	-	-	-
Indépendantes	35	-	32	-	2	1	2	1	1	-	-
Employées	33	-	10	2	21	-	6	2	1	1	2
Ouvrières	4	-	2	2	-	-	-	-	-	-	-
Aidantes	7	-	6	-	1	-	-	-	-	-	-

F - Agricultrices, pêcheuses, bûcheronnes et assimilées

Etat social de la femme	Profession et état social de l'homme				
	I	L	L	N	N
	3	TG	4	TG	I
Total	1	1	1	1	1
Indépendantes	-	1	1	-	-
Employées	-	-	-	-	-
Ouvrières	1	-	-	-	-
Aidantes	-	-	-	1	1

Mariages en 2003

Nombre de mariages d'après la profession et l'état social des conjoints en Région wallonne - suite

A - Total général - toutes professions féminines confondues

Etat social de la femme	Profession et état social de l'homme										
	F	F	F	G	G	H	H	H	H	H	H
	3	4	6	TG	3	TG	1	2	3	4	6
Total	45	2	10	7	7	2.117	1	131	1.877	106	2

B - Chefs d'entreprises, propriétaires, exploitantes, directrices et cadres administratifs supérieurs

Etat social de la femme	Profession et état social de l'homme										
	J	J	J	K	K	L	L	L	M	M	N
	2	3	4	TG	4	TG	3	4	TG	7	TG
Total	3	2	4	3	3	31	5	26	10	10	1
Employeuses	-	-	-	-	-	1	-	1	-	-	-
Indépendantes	3	-	2	1	1	11	2	9	2	2	1
Employées	-	2	2	2	2	19	3	16	8	8	-
Aidantes	-	-	-	-	-	-	-	-	-	-	-

C - Personnel des professions scientifiques, libérales, techniques et assimilées

Etat social de la femme	Profession et état social de l'homme										
	H	H	H	H	H	I	I	I	J	J	J
	TG	2	3	4	6	TG	3	4	TG	2	3
Total	410	25	358	26	1	94	68	26	147	8	35
Employeuses	1	1	-	-	-	-	-	-	-	-	-
Indépendantes	16	3	13	-	-	4	3	1	9	1	3
Employées	373	21	326	25	1	86	61	25	133	7	28
Ouvrières	20	-	19	1	-	3	3	-	4	-	3
Aidantes	-	-	-	-	-	1	1	-	1	-	1

D - Employées de bureau

Etat social de la femme	Profession et état social de l'homme										
	H	I	I	I	J	J	J	J	K	K	L
	4	TG	3	4	TG	2	3	4	TG	4	TG
Total	9	31	24	7	43	4	7	32	14	14	147
Employées	9	31	24	7	43	4	7	32	14	14	147

E - Commerçantes, personnel commercial, vendeuses et assimilées

Etat social de la femme	Profession et état social de l'homme										
	G	G	H	H	H	H	H	H	I	I	I
	TG	3	TG	1	2	3	4	6	TG	3	4
Total	1	1	161	1	12	137	10	1	43	35	8
Employeuses	-	-	-	-	-	-	-	-	-	-	-
Indépendantes	-	-	28	-	6	21	1	-	6	5	1
Employées	1	1	110	1	5	95	8	1	28	21	7
Ouvrières	-	-	23	-	1	21	1	-	8	8	-
Aidantes	-	-	-	-	-	-	-	-	1	1	-

F - Agricultrices, pêcheuses, bûcheronnes et assimilées

Profession et état social de l'homme

Nombre de mariages d'après la profession et l'état social des conjoints en Région wallonne - suite

A - Total général - toutes professions féminines confondues

Etat social de la femme	Profession et état social de l'homme										
	I TG	I 2	I 3	I 4	J TG	J 1	J 2	J 3	J 4	J 6	K TG
Total	626	12	456	158	577	1	35	162	378	1	203

B - Chefs d'entreprises, propriétaires, exploitantes, directrices et cadres administratifs supérieurs

Etat social de la femme	Profession et état social de l'homme										
	N I										
Total	1										
Employeuses	-										
Indépendantes	1										
Employées	-										
Aidantes	-										

C - Personnel des professions scientifiques, libérales, techniques et assimilées

Etat social de la femme	Profession et état social de l'homme									
	J 4	K TG	K 4	L TG	L 3	L 4	M TG	M 7	N TG	N I
Total	104	33	33	606	190	416	233	233	36	36
Employeuses	-	-	-	1	1	-	-	-	-	-
Indépendantes	5	-	-	34	3	31	15	15	2	2
Employées	98	32	32	564	182	382	212	212	34	34
Ouvrières	1	1	1	6	4	2	6	6	-	-
Aidantes	-	-	-	1	-	1	-	-	-	-

D - Employées de bureau

Etat social de la femme	Profession et état social de l'homme					
	L 3	L 4	M TG	M 7	N TG	N I
Total	66	81	51	51	6	6
Employées	66	81	51	51	6	6

E - Commerçantes, personnel commercial, vendeuses et assimilées

Etat social de la femme	Profession et état social de l'homme										
	J TG	J 2	J 3	J 4	K TG	K 4	L TG	L 3	L 4	M TG	M 7
Total	29	3	11	15	8	8	128	63	65	69	69
Employeuses	-	-	-	-	-	-	-	-	-	-	-
Indépendantes	7	3	2	2	2	2	38	10	28	19	19
Employées	21	-	9	12	5	5	78	45	33	44	44
Ouvrières	1	-	-	1	1	1	12	8	4	6	6
Aidantes	-	-	-	-	-	-	-	-	-	-	-

F - Agricultrices, pêcheuses, bûcheronnes et assimilées

Profession et état social de l'homme											
--------------------------------------	--	--	--	--	--	--	--	--	--	--	--

Mariages en 2003

Nombre de mariages d'après la profession et l'état social des conjoints en Région wallonne - suite

A - Total général - toutes professions féminines confondues

Etat social de la femme	Profession et état social de l'homme								
	K	L	L	L	L	M	M	N	N
	4	TG	3	4	6	TG	7	TG	I
Total	203	2.941	1.258	1.682	1	2.209	2.209	645	645

B - Chefs d'entreprises, propriétaires, exploitantes, directrices et cadres administratifs supérieurs

Profession et état social de l'homme

C - Personnel des professions scientifiques, libérales, techniques et assimilées

Profession et état social de l'homme

D - Employées de bureau

Profession et état social de l'homme

E - Commerçantes, personnel commercial, vendeuses et assimilées

Profession et état social de l'homme

Etat social de la femme	N	N
	TG	I
Total	7	7
Employeuses	-	-
Indépendantes	2	2
Employées	2	2
Ouvrières	3	3
Aidantes	-	-

F - Agricultrices, pêcheuses, bûcheronnes et assimilées

Profession et état social de l'homme

Nombre de mariages d'après la profession et l'état social des conjoints en Région wallonne - suite

H - Artisans, travailleuses des industries manufacturières et de la construction, et manoeuvres n.c.a

Etat social de la femme	Total général	Profession et état social de l'homme									
		B TG	B 2	B 4	C TG	C 3	C 4	D TG	D 4	E TG	E 2
Total	197	3	2	1	14	1	13	5	5	9	7
Indépendantes	7	-	-	-	2	-	2	-	-	1	1
Employées	6	-	-	-	2	-	2	-	-	-	-
Ouvrières	182	3	2	1	10	1	9	5	5	8	6
Aidantes	2	-	-	-	-	-	-	-	-	-	-

I - Professions des transports et des communications

Etat social de la femme	Total général	Profession et état social de l'homme									
		C TG	C 4	D TG	D 4	E TG	E 2	H TG	H 2	H 3	I TG
Total	56	4	4	2	2	1	1	9	1	8	26
Indépendantes	4	-	-	-	-	-	-	-	-	-	4
Employées	32	2	2	2	2	-	-	3	-	3	18
Ouvrières	20	2	2	-	-	1	1	6	1	5	4

J - Travailleuses spécialisées des services, des sports et des activités récréatives

Etat social de la femme	Total général	Profession et état social de l'homme									
		B TG	B 2	B 4	C TG	C 2	C 3	C 4	D TG	D 4	E TG
Total	785	15	9	6	61	1	1	59	25	25	45
Employeuses	3	-	-	-	-	-	-	-	-	-	1
Indépendantes	58	1	-	1	11	-	-	11	2	2	5
Employées	184	4	2	2	21	1	1	19	10	10	17
Ouvrières	535	10	7	3	28	-	-	28	13	13	20
Aidantes	5	-	-	-	1	-	-	1	-	-	2

K - Militaires de carrière

Etat social de la femme	Total général	Profession et état social de l'homme									
		H TG	H 3	J TG	J 4	K TG	K 4	L TG	L 3		
Total	7	1	1	1	1	3	3	2	2		
Employées	7	1	1	1	1	3	3	2	2		

L - Personnes actives dont la profession est inconnue

Etat social de la femme	Total général	Profession et état social de l'homme									
		B TG	B 1	B 2	B 4	B 6	C TG	C 1	C 2	C 3	C 4
Total	2.671	115	6	56	52	1	342	1	45	9	287
Employées	2.247	106	6	50	49	1	320	1	43	9	267
Ouvrières	424	9	-	6	3	-	22	-	2	-	20

M - Sans profession

Etat social de la femme	Total général	Profession et état social de l'homme									
		B TG	B 1	B 2	B 4	C TG	C 1	C 2	C 3	C 4	C 6
Total	4.131	96	6	52	38	368	1	32	7	327	1

N - Profession inconnue

Etat social de la femme	Total général	Profession et état social de l'homme									
		B TG	B 2	B 4	C TG	C 2	C 3	C 4	D TG	D 4	E TG
Total	658	7	6	1	27	3	1	23	4	4	6

Mariages en 2003

Nombre de mariages d'après la profession et l'état social des conjoints en Région wallonne - suite

H - Artisanes, travailleuses des industries manufacturières et de la construction, et manoeuvres n.c.a

Etat social de la femme	Profession et état social de l'homme										
	E	F	F	F	H	H	H	H	I	I	I
	4	TG	2	3	TG	2	3	4	TG	3	4
Total	2	4	3	1	79	3	74	2	11	7	4
Indépendantes	-	-	-	-	-	-	-	-	1	-	1
Employées	-	-	-	-	-	-	-	-	-	-	-
Ouvrières	2	4	3	1	78	2	74	2	9	6	3
Aidantes	-	-	-	-	1	1	-	-	1	1	-

I - Professions des transports et des communications

Etat social de la femme	Profession et état social de l'homme										
	I	I	I	J	J	J	K	K	L	L	L
	2	3	4	TG	3	4	TG	4	TG	3	4
Total	4	3	19	3	1	2	1	1	8	5	3
Indépendantes	4	-	-	-	-	-	-	-	-	-	-
Employées	-	1	17	2	1	1	-	-	4	2	2
Ouvrières	-	2	2	1	-	1	1	1	4	3	1

J - Travailleuses spécialisées des services, des sports et des activités récréatives

Etat social de la femme	Profession et état social de l'homme										
	E	E	E	F	F	F	F	G	G	H	H
	1	2	4	TG	2	3	6	TG	3	TG	2
Total	1	24	20	12	3	8	1	1	1	222	4
Employeuses	1	-	-	-	-	-	-	-	-	2	-
Indépendantes	-	2	3	1	-	1	-	-	-	16	1
Employées	-	8	9	2	2	-	-	-	-	40	3
Ouvrières	-	13	7	9	1	7	1	1	1	163	-
Aidantes	-	1	1	-	-	-	-	-	-	1	-

K - Militaires de carrière

Profession et état social de l'homme

L - Personnes actives dont la profession est inconnue

Etat social de la femme	Profession et état social de l'homme										
	D	D	E	E	E	E	F	F	F	F	H
	TG	4	TG	2	3	4	TG	2	3	6	TG
Total	85	85	112	61	3	48	30	23	6	1	371
Employées	72	72	104	57	3	44	25	19	5	1	291
Ouvrières	13	13	8	4	-	4	5	4	1	-	80

M - Sans profession

Etat social de la femme	Profession et état social de l'homme										
	D	D	E	E	E	E	F	F	F	F	F
	TG	4	TG	2	3	4	TG	2	3	4	6
Total	80	80	138	92	3	43	54	36	12	1	5

N - Profession inconnue

Etat social de la femme	Profession et état social de l'homme										
	E	E	F	F	F	H	H	H	H	I	I
	2	4	TG	2	3	TG	2	3	4	TG	3
Total	5	1	4	3	1	24	2	21	1	4	2

Nombre de mariages d'après la profession et l'état social des conjoints en Région wallonne - suite

H - Artisanes, travailleuses des industries manufacturières et de la construction, et manoeuvres n.c.a

Etat social de la femme	Profession et état social de l'homme										
	J TG	J 3	J 4	K TG	K 4	L TG	L 3	L 4	L 6	M TG	M 7
Total	9	2	7	3	3	29	17	11	1	27	27
Indépendantes	-	-	-	-	-	3	2	-	1	-	-
Employées	1	1	-	-	-	2	2	-	-	1	1
Ouvrières	8	1	7	3	3	24	13	11	-	26	26
Aidantes	-	-	-	-	-	-	-	-	-	-	-

I - Professions des transports et des communications

Etat social de la femme	Profession et état social de l'homme	
	M TG	M 7
Total	2	2
Indépendantes	-	-
Employées	1	1
Ouvrières	1	1

J - Travailleuses spécialisées des services, des sports et des activités récréatives

Etat social de la femme	Profession et état social de l'homme										
	H 3	H 4	I TG	I 2	I 3	I 4	J TG	J 1	J 2	J 3	J 4
Total	210	8	79	1	63	15	80	1	7	24	47
Employeuses	2	-	-	-	-	-	-	-	-	-	-
Indépendantes	15	-	1	-	1	-	6	-	1	3	2
Employées	35	2	11	1	4	6	40	-	3	2	35
Ouvrières	157	6	67	-	58	9	34	1	3	19	10
Aidantes	1	-	-	-	-	-	-	-	-	-	-

K - Militaires de carrière

Profession et état social de l'homme

L - Personnes actives dont la profession est inconnue

Etat social de la femme	Profession et état social de l'homme										
	H 2	H 3	H 4	I TG	I 2	I 3	I 4	J TG	J 2	J 3	J 4
Total	38	308	25	95	1	66	28	96	6	17	73
Employées	33	237	21	63	1	39	23	82	5	14	63
Ouvrières	5	71	4	32	-	27	5	14	1	3	10

M - Sans profession

Etat social de la femme	Profession et état social de l'homme										
	G TG	G 3	H TG	H 2	H 3	H 4	I TG	I 2	I 3	I 4	J TG
Total	3	3	712	39	649	24	238	6	185	47	152

N - Profession inconnue

Etat social de la femme	Profession et état social de l'homme										
	I 4	J TG	J 3	J 4	K TG	K 4	L TG	L 3	L 4	M TG	M 7
Total	2	8	4	4	3	3	41	25	16	25	25

Mariages en 2003

Nombre de mariages d'après la profession et l'état social des conjoints en Région wallonne - suite

H - Artisans, travailleuses des industries manufacturières et de la construction, et manoeuvres n.c.a

Etat social de la femme	Profession et état social de l'homme	
	N TG	N I
Total	4	4
Indépendantes	-	-
Employées	-	-
Ouvrières	4	4
Aidantes	-	-

I - Professions des transports et des communications

Profession et état social de l'homme

J - Travailleuses spécialisées des services, des sports et des activités récréatives

Etat social de la femme	Profession et état social de l'homme									
	J 6	K TG	K 4	L TG	L 3	L 4	M TG	M 7	N TG	N I
Total	1	25	25	112	71	41	101	101	7	7
Employeuses	-	-	-	-	-	-	-	-	-	-
Indépendantes	-	2	2	11	5	6	2	2	-	-
Employées	-	6	6	18	9	9	12	12	3	3
Ouvrières	1	17	17	83	57	26	86	86	4	4
Aidantes	-	-	-	-	-	-	1	1	-	-

K - Militaires de carrière

Profession et état social de l'homme

L - Personnes actives dont la profession est inconnue

Etat social de la femme	Profession et état social de l'homme								
	K TG	K 4	L TG	L 3	L 4	M TG	M 7	N TG	N I
Total	38	38	1.122	381	741	237	237	28	28
Employées	26	26	959	253	706	175	175	24	24
Ouvrières	12	12	163	128	35	62	62	4	4

M - Sans profession

Etat social de la femme	Profession et état social de l'homme										
	J 2	J 3	J 4	K TG	K 4	L TG	L 3	L 4	M TG	M 7	N TG
Total	4	59	89	72	72	714	433	281	1.454	1.454	50

N - Profession inconnue

Etat social de la femme	Profession et état social de l'homme	
	N TG	N I
Total	505	505

Nombre de mariages d'après la profession et l'état social des conjoints en Région wallonne - fin

H - Artisans, travailleuses des industries manufacturières et de la construction, et manoeuvres n.c.a

Profession et état social de l'homme

I - Professions des transports et des communications

Profession et état social de l'homme

J - Travailleuses spécialisées des services, des sports et des activités récréatives

Profession et état social de l'homme

K - Militaires de carrière

Profession et état social de l'homme

L - Personnes actives dont la profession est inconnue

Profession et état social de l'homme

M - Sans profession

Profession et état social de l'homme

Etat social	N
de la femme	I
Total	50

N - Profession inconnue

Profession et état social de l'homme

Mariages en 2003

Nombre de mariages par mois et par province en 2003

	Total général	Janvier	Février	Mars	Avril	Mai	Juin
Belgique	41.777	1.351	2.218	2.461	3.028	4.784	4.975
<i>Région de Bruxelles-Capitale</i>	5.302	255	282	374	436	602	605
<i>Région flamande</i>	23.291	690	1.379	1.379	1.729	2.802	2.668
Province d'Anvers	6.321	205	368	348	463	801	757
Province de Limbourg	3.116	77	157	202	218	382	377
Province de Flandre orientale	5.391	159	294	287	422	622	627
Province de Brabant flamand	3.765	78	196	225	288	464	439
Province de Flandre occidentale	4.698	171	364	317	338	533	468
<i>Région wallonne</i>	13.184	406	557	708	863	1.380	1.702
Province de Brabant wallon	1.441	42	64	90	97	159	213
Province de Hainaut	4.676	151	214	248	306	485	595
Province de Liège	4.170	136	173	232	291	446	562
Province de Luxembourg	1.121	33	37	47	63	106	134
Province de Namur	1.776	44	69	91	106	184	198

Mariages en 2003

Juillet	Août	Septembre	Octobre	Novembre	Décembre	
4.607	6.249	4.809	3.157	1.910	2.228	Belgique
468	561	566	518	304	331	<i>Région de Bruxelles-Capitale</i>
2.518	3.582	2.691	1.624	1.009	1.220	<i>Région flamande</i>
662	948	739	457	262	311	Province d'Anvers
344	498	360	198	123	180	Province de Limbourg
621	872	623	373	224	267	Province de Flandre orientale
395	635	427	259	166	193	Province de Brabant flamand
496	629	542	337	234	269	Province de Flandre occidentale
1.621	2.106	1.552	1.015	597	677	<i>Région wallonne</i>
165	196	174	100	75	66	Province de Brabant wallon
600	720	561	368	195	233	Province de Hainaut
463	642	467	343	193	222	Province de Liège
157	208	134	68	63	71	Province de Luxembourg
236	340	216	136	71	85	Province de Namur

Mariages en 2003

Évolution du nombre de mariages par année et par mois

en chiffres absolus

	Total général	Janvier	Février	Mars	Avril	Mai	Juin
1994	51.962	1.829	2.287	3.055	4.723	5.811	5.719
1995	51.402	1.775	2.197	2.920	4.240	5.415	6.136
1996	50.552	1.615	2.350	3.350	3.536	5.834	6.767
1997	47.759	1.567	2.237	2.598	3.729	5.715	5.776
1998	44.393	1.552	2.261	2.446	3.519	5.161	5.085
1999	44.171	1.491	2.061	2.419	3.430	4.778	4.862
2000	45.123	1.579	2.146	2.462	3.695	4.831	5.134
2001	42.110	1.511	2.059	2.635	2.867	4.403	5.720
2002	40.434	1.169	2.154	2.249	2.687	4.359	5.382
2003	41.777	1.351	2.218	2.461	3.028	4.784	4.975

en pourcentage

	Total général	Janvier	Février	Mars	Avril	Mai	Juin
1994	100,00	3,51	4,40	5,87	9,08	11,18	11,00
1995	100,00	3,45	4,27	5,68	8,24	10,53	11,93
1996	100,00	3,19	4,64	6,62	6,99	11,54	13,38
1997	100,00	3,28	4,68	5,43	7,80	11,96	12,09
1998	100,00	3,49	5,09	5,50	7,92	11,62	11,45
1999	100,00	3,37	4,66	5,47	7,76	10,81	11,00
2000	100,00	3,49	4,75	5,45	8,18	10,70	11,37
2001	100,00	3,58	4,88	6,25	6,80	10,45	13,58
2002	100,00	2,89	5,32	5,56	6,64	10,78	13,31
2003	100,00	3,23	5,30	5,89	7,24	11,45	11,90

Juillet	Août	Septembre	Octobre	Novembre	Décembre	
7.372	6.147	6.550	3.831	2.048	2.590	1994
6.719	6.234	7.152	3.646	2.165	2.803	1995
5.993	7.276	5.641	3.477	2.247	2.466	1996
5.852	6.878	5.488	3.583	2.054	2.282	1997
5.711	6.057	5.224	3.363	1.899	2.115	1998
6.176	5.664	5.529	3.418	1.941	2.402	1999
6.250	5.760	6.249	2.917	1.741	2.359	2000
4.502	5.749	5.627	2.846	1.762	2.429	2001
4.459	6.398	4.596	3.024	1.887	2.070	2002
4.607	6.249	4.809	3.157	1.910	2.228	2003

Juillet	Août	Septembre	Octobre	Novembre	Décembre	
14,18	11,82	12,60	7,37	3,94	4,98	1994
13,07	12,12	13,91	7,09	4,21	5,45	1995
11,85	14,39	11,15	6,87	4,44	4,87	1996
12,25	14,40	11,49	7,50	4,30	4,77	1997
12,86	13,64	11,76	7,57	4,27	4,76	1998
13,98	12,82	12,51	7,73	4,39	5,43	1999
13,85	12,76	13,84	6,46	3,85	5,22	2000
10,69	13,65	13,36	6,75	4,18	5,76	2001
11,02	15,82	11,36	7,47	4,66	5,11	2002
11,02	14,95	11,51	7,55	4,57	5,33	2003

Les divorces

Divorces en 2003

Évolution du nombre de divorces par arrondissement, province et région de 2000 à 2003

	Chiffres absolus				Par 1 000 habitants			
	2000	2001	2002	2003	2000	2001	2002	2003
Belgique	27.002	29.314	30.628	31.355	2,63	2,85	2,97	3,02
<i>Région de Bruxelles-Capitale</i>	4.262	4.910	5.381	5.605	4,44	5,09	5,49	5,64
Arrondissement de Bruxelles-Capitale	4.262	4.910	5.381	5.605	4,44	5,09	5,49	5,64
<i>Région flamande</i>	14.389	15.165	15.728	16.382	2,42	2,54	2,63	2,73
Province d'Anvers	4.041	4.368	4.472	4.530	2,45	2,65	2,70	2,72
Arrondissement d'Anvers	2.429	2.546	2.587	2.618	2,60	2,73	2,76	2,78
Arrondissement de Malines	741	875	808	844	2,42	2,85	2,62	2,73
Arrondissement de Turnhout	871	947	1.077	1.068	2,14	2,32	2,62	2,59
Province de Limbourg	1.745	1.796	1.980	2.166	2,20	2,25	2,47	2,69
Arrondissement de Hasselt	838	904	982	1.089	2,18	2,35	2,54	2,80
Arrondissement de Maaseik	417	445	489	537	1,90	2,02	2,20	2,41
Arrondissement de Tongres	490	447	509	540	2,58	2,35	2,66	2,82
Province de Flandre orientale	3.461	3.581	3.756	3.956	2,54	2,62	2,74	2,88
Arrondissement d'Alost	704	804	715	822	2,68	3,06	2,72	3,13
Arrondissement de Termonde	500	497	520	544	2,68	2,66	2,78	2,90
Arrondissement d'Eeklo	200	187	247	222	2,51	2,35	3,11	2,79
Arrondissement de Gand	1.274	1.221	1.357	1.430	2,57	2,45	2,72	2,85
Arrondissement d'Audenarde	262	275	307	296	2,29	2,40	2,68	2,58
Arrondissement de Saint-Nicolas	521	597	610	642	2,32	2,66	2,71	2,84
Province de Brabant flamand	2.228	2.276	2.386	2.472	2,19	2,23	2,33	2,40
Arrondissement de Hal-Vilvorde	1.193	1.175	1.276	1.322	2,13	2,09	2,26	2,33
Arrondissement de Louvain	1.035	1.101	1.110	1.150	2,26	2,40	2,41	2,48
Province de Flandre occidentale	2.914	3.144	3.134	3.258	2,58	2,78	2,76	2,87
Arrondissement de Bruges	704	794	764	750	2,59	2,92	2,80	2,75
Arrondissement de Dixmude	110	147	112	122	2,29	3,05	2,33	2,53
Arrondissement d'Ypres	240	299	258	284	2,30	2,86	2,47	2,72
Arrondissement de Courtrai	722	727	832	801	2,59	2,61	2,99	2,88
Arrondissement d'Ostende	427	454	405	453	2,99	3,17	2,81	3,12
Arrondissement de Roulers	392	408	397	443	2,79	2,90	2,81	3,13
Arrondissement de Tielt	188	191	226	252	2,13	2,16	2,56	2,85
Arrondissement de Furnes	131	124	140	153	2,32	2,18	2,44	2,65
<i>Région wallonne</i>	8.351	9.239	9.519	9.368	2,50	2,76	2,83	2,78
Province de Brabant wallon	718	856	837	859	2,05	2,43	2,35	2,39
Arrondissement de Nivelles	718	856	837	859	2,05	2,43	2,35	2,39

Évolution du nombre de divorces par arrondissement, province et région de 2000 à 2003

Province de Hainaut	3.237	3.496	3.829	3.667	2,52	2,73	2,98	2,86
Arrondissement d'Ath	155	174	190	189	1,95	2,19	2,37	2,35
Arrondissement de Charleroi	1.207	1.296	1.328	1.300	2,86	3,08	3,15	3,09
Arrondissement de Mons	617	669	718	683	2,47	2,68	2,88	2,74
Arrondissement de Mouscron	160	185	231	222	2,28	2,64	3,31	3,18
Arrondissement de Soignies	401	465	531	519	2,31	2,67	3,03	2,95
Arrondissement de Thuin	360	359	387	393	2,46	2,45	2,64	2,68
Arrondissement de Tournai	337	348	444	361	2,39	2,47	3,15	2,56
Province de Liège	2.686	3.032	3.005	2.976	2,63	2,97	2,93	2,90
Arrondissement de Huy	225	265	300	308	2,24	2,63	2,96	3,01
Arrondissement de Liège	1.676	1.903	1.790	1.674	2,86	3,25	3,05	2,85
Arrondissement de Verviers	624	689	722	803	2,34	2,58	2,69	2,99
Arrondissement de Waremme	161	175	193	191	2,36	2,54	2,78	2,73
Province de Luxembourg	535	611	660	634	2,16	2,45	2,63	2,51
Arrondissement d'Arlon	119	158	143	143	2,29	3,02	2,71	2,68
Arrondissement de Bastogne	56	93	88	103	1,38	2,26	2,12	2,45
Arrondissement de Marche-en-Famenne	125	130	154	107	2,48	2,55	3,01	2,07
Arrondissement de Neufchâteau	118	124	150	153	2,12	2,22	2,67	2,71
Arrondissement de Virton	117	106	125	128	2,41	2,17	2,55	2,59
Province de Namur	1.175	1.244	1.188	1.232	2,64	2,79	2,65	2,73
Arrondissement de Dinant	287	264	266	246	2,87	2,63	2,64	2,42
Arrondissement de Namur	741	812	775	845	2,62	2,86	2,71	2,94
Arrondissement de Philippeville	147	168	147	141	2,39	2,72	2,37	2,26

Divorces en 2003

Évolution du nombre de divorces d'après l'âge des divorcés

Hommes

Année	Total	Moins de 20 ans	De 20 à 24 ans	De 25 à 29 ans	De 30 à 34 ans	De 35 à 39 ans	De 40 à 44 ans	De 45 à 49 ans	De 50 à 59 ans	De 60 à 69 ans	De 70 à 79 ans	80 ans et plus	Inconnu
1999	26.423	-	216	2.534	4.998	5.756	4.923	3.494	3.288	1.013	187	12	2
2000	27.002	1	242	2.485	5.148	5.655	4.995	3.708	3.555	1.021	170	22	-
2001	29.314	1	246	2.274	5.324	6.148	5.473	4.210	4.208	1.185	225	20	-
2002	30.628	-	246	2.395	5.330	6.465	5.886	4.550	4.408	1.110	208	30	-
2003	31.355	-	251	2.267	5.213	6.544	6.129	4.734	4.745	1.210	239	23	-

Femmes

Année	Total	Moins de 20 ans	De 20 à 24 ans	De 25 à 29 ans	De 30 à 34 ans	De 35 à 39 ans	De 40 à 44 ans	De 45 à 49 ans	De 50 à 59 ans	De 60 à 69 ans	De 70 à 79 ans	80 ans et plus	Inconnu
1999	26.423	4	864	3.797	5.590	5.641	4.369	2.901	2.434	685	107	9	22
2000	27.002	9	902	3.944	5.505	5.611	4.574	3.056	2.599	716	80	6	-
2001	29.314	9	922	3.686	5.893	6.102	5.140	3.568	3.093	768	124	9	-
2002	30.628	9	919	3.883	6.085	6.508	5.400	3.806	3.173	695	140	10	-
2003	31.355	6	923	3.653	6.032	6.569	5.758	3.980	3.514	771	138	11	-

Répartition proportionnelle des divorces d'après l'âge des divorcés

Hommes

Année	Total	Moins de 20 ans	De 20 à 24 ans	De 25 à 29 ans	De 30 à 34 ans	De 35 à 39 ans	De 40 à 44 ans	De 45 à 49 ans	De 50 à 59 ans	De 60 à 69 ans	De 70 à 79 ans	80 ans et plus	Inconnu
1999	100,00	0,00	0,81	9,59	18,91	21,78	18,63	13,22	12,44	3,83	0,70	0,04	0,00
2000	100,00	0,00	0,89	9,20	19,06	20,94	18,49	13,73	13,16	3,78	0,62	0,08	0,00
2001	100,00	0,00	0,83	7,75	18,16	20,97	18,67	14,36	14,35	4,04	0,76	0,06	0,00
2002	100,00	0,00	0,80	7,81	17,40	21,10	19,21	14,85	14,39	3,62	0,67	0,09	0,00
2003	100,00	0,00	0,80	7,23	16,62	20,87	19,54	15,09	15,13	3,85	0,76	0,07	0,00

Femmes

Année	Total	Moins de 20 ans	De 20 à 24 ans	De 25 à 29 ans	De 30 à 34 ans	De 35 à 39 ans	De 40 à 44 ans	De 45 à 49 ans	De 50 à 59 ans	De 60 à 69 ans	De 70 à 79 ans	80 ans et plus	Inconnu
1999	100,00	0,01	3,26	14,37	21,15	21,34	16,53	10,97	9,21	2,59	0,40	0,03	0,08
2000	100,00	0,03	3,34	14,60	20,38	20,77	16,93	11,31	9,62	2,65	0,29	0,02	0,00
2001	100,00	0,03	3,14	12,57	20,10	20,81	17,53	12,17	10,55	2,61	0,42	0,03	0,00
2002	100,00	0,02	3,00	12,67	19,86	21,24	17,63	12,42	10,35	2,26	0,45	0,03	0,00
2003	100,00	0,01	2,94	11,65	19,23	20,95	18,36	12,69	11,20	2,45	0,44	0,03	0,00

Divorces en 2003

Évolution de l'âge médian et de l'âge moyen des divorcés et des divorcées

	Âge médian	Âge médian	Âge moyen	Âge moyen
	Hommes	Femmes	Hommes	Femmes
2000	39 a 11 m	37 a 08 m	41 a 02 m	38 a 10 m
2001	40 a 06 m	38 a 03 m	41 a 10 m	39 a 05 m
2002	40 a 08 m	38 a 04 m	41 a 09 m	39 a 04 m
2003	41 a 01 m	38 a 10 m	42 a 02 m	39 a 09 m

Evolution de la durée médiane et moyenne des mariages dissous

	<u>Âge médian</u>	<u>Âge moyen</u>
2000	12 a 02 m	14 a 04 m
2001	12 a 05 m	14 a 08 m
2002	12 a 05 m	14 a 06 m
2003	12 a 08 m	14 a 07 m

Divorces en 2003

Nombre de divorces par région d'après l'âge et l'état civil antérieur des divorcés

Belgique

	Total homme	Homme célibataire	Veuf	Divorcé	Total femme	Femme célibataire	Veuve	Divorcée
Total	31.355	27.605	173	3.577	31.355	27.568	157	3.630
Moins de 20 ans	-	-	-	-	6	6	-	-
De 20 à 24 ans	251	251	-	-	923	912	-	11
De 25 à 29 ans	2.267	2.244	-	23	3.653	3.541	4	108
De 30 à 34 ans	5.213	5.047	5	161	6.032	5.637	16	379
De 35 à 39 ans	6.544	6.067	12	465	6.569	5.849	21	699
De 40 à 44 ans	6.129	5.376	22	731	5.758	4.876	28	854
De 45 à 49 ans	4.734	3.906	18	810	3.980	3.252	28	700
De 50 à 59 ans	4.745	3.678	50	1.017	3.514	2.777	41	696
De 60 à 69 ans	1.210	859	42	309	771	604	14	153
De 70 à 79 ans	239	163	21	55	138	105	4	29
80 ans et plus	23	14	3	6	11	9	1	1

Région de Bruxelles-Capitale

	Total homme	Homme célibataire	Veuf	Divorcé	Total femme	Femme célibataire	Veuve	Divorcée
Total	5.605	4.775	32	798	5.605	4.741	51	813
Moins de 20 ans	-	-	-	-	5	5	-	-
De 20 à 24 ans	98	98	-	-	371	366	-	5
De 25 à 29 ans	560	550	-	10	803	748	-	55
De 30 à 34 ans	980	937	1	42	990	891	5	94
De 35 à 39 ans	1.019	925	1	93	996	860	5	131
De 40 à 44 ans	958	813	3	142	927	756	7	164
De 45 à 49 ans	783	606	4	173	650	486	11	153
De 50 à 59 ans	845	605	12	228	644	467	14	163
De 60 à 69 ans	294	197	8	89	177	132	6	39
De 70 à 79 ans	61	41	3	17	38	27	3	8
80 ans et plus	7	3	-	4	4	3	-	1

Nombre de divorces par région d'après l'âge et l'état civil antérieur des divorcés suite et fin

Région flamande

	Total homme	Homme célibataire	Veuf	Divorcé	Total femme	Femme célibataire	Veuve	Divorcée
Total	16.382	14.614	76	1.692	16.382	14.608	55	1.719
Moins de 20 ans	-	-	-	-	1	1	-	-
De 20 à 24 ans	100	100	-	-	351	348	-	3
De 25 à 29 ans	1.138	1.129	-	9	1.878	1.837	3	38
De 30 à 34 ans	2.721	2.630	2	89	3.263	3.057	8	198
De 35 à 39 ans	3.649	3.393	4	252	3.658	3.284	8	366
De 40 à 44 ans	3.334	2.928	13	393	3.100	2.667	11	422
De 45 à 49 ans	2.499	2.108	5	386	2.084	1.749	11	324
De 50 à 59 ans	2.300	1.849	18	433	1.651	1.342	9	300
De 60 à 69 ans	532	396	25	111	336	274	4	58
De 70 à 79 ans	98	74	7	17	56	46	-	10
80 ans et plus	11	7	2	2	4	3	1	-

Région wallonne

	Total homme	Homme célibataire	Veuf	Divorcé	Total femme	Femme célibataire	Veuve	Divorcée
Total	9.368	8.216	65	1.087	9.368	8.219	51	1.098
De 20 à 24 ans	53	53	-	-	201	198	-	3
De 25 à 29 ans	569	565	-	4	972	956	1	15
De 30 à 34 ans	1.512	1.480	2	30	1.779	1.689	3	87
De 35 à 39 ans	1.876	1.749	7	120	1.915	1.705	8	202
De 40 à 44 ans	1.837	1.635	6	196	1.731	1.453	10	268
De 45 à 49 ans	1.452	1.192	9	251	1.246	1.017	6	223
De 50 à 59 ans	1.600	1.224	20	356	1.219	968	18	233
De 60 à 69 ans	384	266	9	109	258	198	4	56
De 70 à 79 ans	80	48	11	21	44	32	1	11
80 ans et plus	5	4	1	-	3	3	-	-

Divorces en 2003

Évolution du nombre de divorces d'après la durée du mariage dissous

	Total	1 an	2 ans	3 ans	4 ans	De 5 à 9 ans	De 10 à 14 ans	De 15 à 19 ans	De 20 à 24 ans	De 25 à 29 ans	De 30 à 34 ans	De 35 à 39 ans	40 ans et plus
1999	26423	138	1142	1427	1335	6659	4878	3924	3121	1974	946	452	380
2000	27002	155	1166	1520	1394	6678	5136	3832	3141	2029	1055	455	381
2001	29314	226	1106	1456	1484	7099	5744	4077	3423	2341	1211	591	436
2002	30628	203	1302	1674	1584	7226	6064	4344	3590	2367	1200	533	436
2003	31355	207	1415	1788	1547	7123	6267	4494	3548	2486	1313	620	445

Divorces en 2003

Répartition proportionnelle des divorces d'après la durée du mariage dissous

	Total	1 an	2 ans	3 ans	4 ans	De 5 à 9 ans	De 10 à 14 ans	De 15 à 19 ans	De 20 à 24 ans	De 25 à 29 ans	De 30 à 34 ans	De 35 à 39 ans	40 ans et plus
1999	100,00	0,52	4,32	5,40	5,05	25,20	18,46	14,85	11,81	7,47	3,58	1,71	1,43
2000	100,00	0,57	4,31	5,62	5,16	24,73	19,02	14,19	11,63	7,51	3,90	1,68	1,41
2001	100,00	0,77	3,77	4,96	5,06	24,21	19,59	13,90	11,67	7,98	4,13	2,01	1,48
2002	100,00	0,66	4,25	5,46	5,17	23,59	19,79	14,18	11,72	7,72	3,91	1,74	1,42
2003	100,00	0,66	4,51	5,70	4,93	22,71	19,98	14,33	11,31	7,92	4,18	1,97	1,41

Divorces en 2003

Nombre de divorces par province et par région d'après l'âge des divorcés

Belgique

Classes d'âge de l'homme	Classes d'âge de la femme											
	Total	Moins de 20 ans	De 20 à 24 ans	De 25 à 29 ans	De 30 à 34 ans	De 35 à 39 ans	De 40 à 44 ans	De 45 à 49 ans	De 50 à 59 ans	De 60 à 69 ans	De 70 à 79 ans	80 ans et plus
Total	31355	6	923	3653	6032	6569	5758	3980	3514	771	138	11
De 20 à 24 ans	251	2	126	74	38	7	3	1	-	-	-	-
De 25 à 29 ans	2267	3	476	1307	335	86	44	9	7	-	-	-
De 30 à 34 ans	5213	1	223	1574	2590	561	160	71	28	5	-	-
De 35 à 39 ans	6544	-	61	466	2209	3008	582	134	73	10	1	-
De 40 à 44 ans	6129	-	23	132	589	2101	2647	471	152	12	2	-
De 45 à 49 ans	4734	-	10	64	162	543	1712	1858	362	23	-	-
De 50 à 59 ans	4745	-	2	31	93	226	544	1335	2390	118	6	-
De 60 à 69 ans	1210	-	2	5	14	34	53	91	454	515	42	-
De 70 à 79 ans	239	-	-	-	2	3	13	9	44	84	79	5
80 ans et plus	23	-	-	-	-	-	-	1	4	4	8	6

Région de Bruxelles-Capitale

Classes d'âge de l'homme	Classes d'âge de la femme											
	Total	Moins de 20 ans	De 20 à 24 ans	De 25 à 29 ans	De 30 à 34 ans	De 35 à 39 ans	De 40 à 44 ans	De 45 à 49 ans	De 50 à 59 ans	De 60 à 69 ans	De 70 à 79 ans	80 ans et plus
Total	5605	5	371	803	990	996	927	650	644	177	38	4
De 20 à 24 ans	98	1	41	27	21	6	2	-	-	-	-	-
De 25 à 29 ans	560	3	179	240	78	29	22	4	5	-	-	-
De 30 à 34 ans	980	1	96	287	367	123	59	31	13	3	-	-
De 35 à 39 ans	1019	-	36	142	299	350	116	46	25	4	1	-
De 40 à 44 ans	958	-	10	54	132	290	344	78	41	8	1	-
De 45 à 49 ans	783	-	6	31	58	123	253	235	67	10	-	-
De 50 à 59 ans	845	-	2	18	30	61	104	230	371	26	3	-
De 60 à 69 ans	294	-	1	4	4	14	21	24	109	107	10	-
De 70 à 79 ans	61	-	-	-	1	-	6	2	11	18	21	2
80 ans et plus	7	-	-	-	-	-	-	-	2	1	2	2

Nombre de divorces par province et par région d'après l'âge des divorcés

Région flamande

Classes d'âge de l'homme	Classes d'âge de la femme											
	Total	Moins de 20 ans	De 20 à 24 ans	De 25 à 29 ans	De 30 à 34 ans	De 35 à 39 ans	De 40 à 44 ans	De 45 à 49 ans	De 50 à 59 ans	De 60 à 69 ans	De 70 à 79 ans	80 ans et plus
Total	16382	1	351	1878	3263	3658	3100	2084	1651	336	56	4
De 20 à 24 ans	100	1	58	31	9	1	-	-	-	-	-	-
De 25 à 29 ans	1138	-	194	723	167	36	14	2	2	-	-	-
De 30 à 34 ans	2721	-	75	836	1460	264	58	20	7	1	-	-
De 35 à 39 ans	3649	-	13	208	1257	1793	298	50	25	5	-	-
De 40 à 44 ans	3334	-	9	50	273	1185	1511	236	67	2	1	-
De 45 à 49 ans	2499	-	1	19	58	260	940	1062	152	7	-	-
De 50 à 59 ans	2300	-	-	10	34	106	261	663	1180	44	2	-
De 60 à 69 ans	532	-	1	1	5	12	14	45	201	241	12	-
De 70 à 79 ans	98	-	-	-	-	1	4	5	16	34	37	1
80 ans et plus	11	-	-	-	-	-	-	1	1	2	4	3

Région Wallonne

Classes d'âge de l'homme	Classes d'âge de la femme										
	Total	De 20 à 24 ans	De 25 à 29 ans	De 30 à 34 ans	De 35 à 39 ans	De 40 à 44 ans	De 45 à 49 ans	De 50 à 59 ans	De 60 à 69 ans	De 70 à 79 ans	80 ans et plus
Total	9368	201	972	1779	1915	1731	1246	1219	258	44	3
De 20 à 24 ans	53	27	16	8	-	1	1	-	-	-	-
De 25 à 29 ans	569	103	344	90	21	8	3	-	-	-	-
De 30 à 34 ans	1512	52	451	763	174	43	20	8	1	-	-
De 35 à 39 ans	1876	12	116	653	865	168	38	23	1	-	-
De 40 à 44 ans	1837	4	28	184	626	792	157	44	2	-	-
De 45 à 49 ans	1452	3	14	46	160	519	561	143	6	-	-
De 50 à 59 ans	1600	-	3	29	59	179	442	839	48	1	-
De 60 à 69 ans	384	-	-	5	8	18	22	144	167	20	-
De 70 à 79 ans	80	-	-	1	2	3	2	17	32	21	2
80 ans et plus	5	-	-	-	-	-	-	1	1	2	1

Divorces en 2003

Evolution du nombre de divorces d'après l'âge de la divorcée et la durée du mariage dissous

Belgique

Durée du mariage	Année du mariage	Moins de 20 ans	De 20 à 24 ans	De 25 à 29 ans	De 30 à 34 ans	De 35 à 39 ans	De 40 à 44 ans	De 45 à 49 ans	De 50 à 59 ans	De 60 à 69 ans	De 70 à 79 ans	80 ans et plus	Total
Total	TG	6	923	3653	6032	6569	5758	3980	3514	771	138	11	31355
1	2002	-	21	22	14	4	2	-	1	-	-	-	64
1	2001	-	34	47	29	10	12	7	4	-	-	-	143
2	2001	1	62	117	60	32	17	8	16	1	-	-	314
2	2000	2	216	429	216	102	73	43	17	3	-	-	1101
3	2000	1	132	323	170	94	56	43	33	10	-	-	862
3	1999	2	135	327	224	116	63	39	16	4	-	-	926
4	1999	-	71	245	177	81	61	40	17	1	-	-	693
4	1998	-	85	298	207	103	71	57	32	1	-	-	854
< 5	TG	6	768	1833	1117	556	368	246	145	20	-	-	5059
5	1998	-	41	250	180	92	52	36	24	3	-	-	678
5	1997	-	38	268	248	121	72	42	36	4	-	-	829
6	1997	-	27	200	216	97	67	32	28	4	-	-	671
6	1996	-	23	220	299	162	72	39	31	5	1	-	852
7	1996	-	5	163	222	128	70	36	24	1	-	-	649
7	1995	-	12	157	302	150	77	34	33	1	-	-	766
8	1995	-	3	110	271	122	66	24	34	6	2	-	638
8	1994	-	-	120	305	135	58	33	37	5	-	-	693
9	1994	-	2	90	287	141	72	27	32	3	1	-	655
9	1993	-	2	84	310	165	72	32	24	3	-	-	692
5 à 9	TG	-	153	1662	2640	1313	678	335	303	35	4	-	7123
10	1993	-	1	37	276	178	64	38	25	4	1	-	624
10	1992	-	-	52	294	181	83	36	40	8	1	-	695
11	1992	-	-	27	232	182	72	37	15	4	-	-	569
11	1991	-	-	21	278	220	95	42	35	10	-	-	701
12	1991	-	-	6	212	202	73	42	21	2	-	-	558
12	1990	-	1	8	268	260	108	30	29	7	-	-	711
13	1990	-	-	3	146	268	106	32	23	7	-	-	585
13	1989	-	-	1	145	318	102	44	39	8	1	-	658
14	1989	-	-	1	121	287	122	34	26	3	1	-	595
14	1988	-	-	1	101	286	108	43	25	7	-	-	571
10 à 14	TG	-	2	157	2073	2382	933	378	278	60	4	-	6267
15	1988	-	-	-	57	264	117	36	21	3	1	-	499
15	1987	-	-	-	70	303	122	29	20	4	1	-	549
16	1987	-	-	-	28	242	106	39	18	3	1	-	437
16	1986	-	-	1	24	264	132	31	20	7	1	-	480
17	1986	-	-	-	6	207	150	44	20	1	-	-	428
17	1985	-	-	-	6	232	146	47	25	7	1	-	464
18	1985	-	-	-	5	174	166	42	30	4	-	-	421
18	1984	-	-	-	3	158	190	42	16	5	-	-	414
19	1984	-	-	-	-	113	209	42	18	1	-	-	383
19	1983	-	-	-	-	113	216	52	36	2	-	-	419
15 à 19	TG	-	-	1	199	2070	1554	404	224	37	5	-	4494
20	1983	-	-	-	-	71	205	59	20	2	-	-	357

Evolution du nombre de divorces d'après l'âge de la divorcée et la durée du mariage dissous - suite

Durée du mariage	Année du mariage	Moins de 20 ans	De 20 à 24 ans	De 25 à 29 ans	De 30 à 34 ans	De 35 à 39 ans	De 40 à 44 ans	De 45 à 49 ans	De 50 à 59 ans	De 60 à 69 ans	De 70 à 79 ans	80 ans et plus	Total
20	1982	-	-	-	-	65	243	64	25	2	-	-	399
21	1982	-	-	-	-	55	211	76	24	4	-	-	370
21	1981	-	-	-	-	34	235	76	29	6	2	-	382
22	1981	-	-	-	-	10	240	85	18	2	-	-	355
22	1980	-	-	-	1	4	246	116	28	4	1	-	400
23	1980	-	-	-	1	4	178	108	23	1	1	-	316
23	1979	-	-	-	-	2	152	156	41	4	-	-	355
24	1979	-	-	-	-	-	123	128	35	3	-	-	289
24	1978	-	-	-	-	2	126	148	45	3	1	-	325
20 à 24	TG	-	-	-	2	247	1959	1016	288	31	5	-	3548
25	1978	-	-	-	-	-	91	172	41	2	-	-	306
25	1977	-	-	-	1	-	69	177	43	4	-	-	294
26	1977	-	-	-	-	-	33	189	47	5	2	-	276
26	1976	-	-	-	-	-	35	193	63	7	1	-	299
27	1976	-	-	-	-	1	10	149	69	2	2	-	233
27	1975	-	-	-	-	-	11	171	83	3	1	-	269
28	1975	-	-	-	-	-	6	126	63	2	-	-	197
28	1974	-	-	-	-	-	7	109	87	3	1	-	207
29	1974	-	-	-	-	-	1	97	92	2	1	-	193
29	1973	-	-	-	-	-	3	79	123	4	2	1	212
25 à 29	TG	-	-	-	1	1	266	1462	711	34	10	1	2486
30	1973	-	-	-	-	-	-	51	124	1	2	-	178
30	1972	-	-	-	-	-	-	40	127	5	-	-	172
31	1972	-	-	-	-	-	-	18	120	5	2	-	145
31	1971	-	-	-	-	-	-	18	129	1	2	1	151
32	1971	-	-	-	-	-	-	3	109	4	1	-	117
32	1970	-	-	-	-	-	-	3	116	3	1	-	123
33	1970	-	-	-	-	-	-	3	95	6	-	-	104
33	1969	-	-	-	-	-	-	1	104	9	3	-	117
34	1969	-	-	-	-	-	-	-	97	9	-	-	106
34	1968	-	-	-	-	-	-	-	89	10	1	-	100
30 à 34	TG	-	-	-	-	-	-	137	1110	53	12	1	1313
35	1968	-	-	-	-	-	-	-	75	8	-	-	83
35	1967	-	-	-	-	-	-	-	74	12	-	-	86
36	1967	-	-	-	-	-	-	-	49	14	1	-	64
36	1966	-	-	-	-	-	-	1	55	18	2	-	76
37	1966	-	-	-	-	-	-	-	33	21	2	-	56
37	1965	-	-	-	-	-	-	-	50	22	1	-	73
38	1965	-	-	-	-	-	-	-	35	13	1	-	49
38	1964	-	-	-	-	-	-	-	23	25	4	-	52
39	1964	-	-	-	-	-	-	-	20	12	3	-	35
39	1963	-	-	-	-	-	-	-	18	28	-	-	46
35 à 39	TG	-	-	-	-	-	-	1	432	173	14	-	620
>= 40	MIN	-	-	-	-	-	-	1	23	328	84	9	445

Divorces en 2003

Evolution du nombre de divorces d'après l'âge de la divorcée et la durée du mariage dissous - suite

Région de Bruxelles-Capitale

Durée du mariage	Année du mariage	Moins de 20 ans	De 20 à 24 ans	De 25 à 29 ans	De 30 à 34 ans	De 35 à 39 ans	De 40 à 44 ans	De 45 à 49 ans	De 50 à 59 ans	De 60 à 69 ans	De 70 à 79 ans	80 ans et plus	Total
Total	TG	5	371	803	990	996	927	650	644	177	38	4	5605
1	2002	-	10	6	5	2	2	-	-	-	-	-	25
1	2001	-	12	18	10	3	8	3	2	-	-	-	56
2	2001	1	25	29	21	13	3	3	1	1	-	-	97
2	2000	1	60	70	43	35	16	10	4	1	-	-	240
3	2000	1	43	68	57	30	19	10	5	1	-	-	234
3	1999	2	52	64	49	22	20	11	5	2	-	-	227
4	1999	-	36	48	46	26	16	12	7	-	-	-	191
4	1998	-	44	64	55	27	22	16	3	-	-	-	231
< 5	TG	5	287	374	288	159	107	65	27	5	-	-	1317
5	1998	-	20	47	30	23	13	13	5	-	-	-	151
5	1997	-	17	60	56	34	18	11	9	2	-	-	207
6	1997	-	12	42	44	26	18	13	10	2	-	-	167
6	1996	-	16	46	46	44	16	12	9	2	1	-	192
7	1996	-	3	29	38	29	18	8	9	-	-	-	134
7	1995	-	9	36	45	19	19	1	9	1	-	-	139
8	1995	-	2	25	32	24	9	6	5	2	2	-	107
8	1994	-	-	33	41	24	10	7	7	1	-	-	123
9	1994	-	2	25	39	17	16	6	9	1	-	-	115
9	1993	-	2	20	34	33	14	8	6	2	-	-	119
5 à 9	TG	-	83	363	405	273	151	85	78	13	3	-	1454
10	1993	-	1	14	22	30	18	5	5	1	1	-	97
10	1992	-	-	17	36	34	16	10	8	1	-	-	122
11	1992	-	-	12	24	28	16	9	2	2	-	-	93
11	1991	-	-	11	40	35	23	11	5	-	-	-	125
12	1991	-	-	3	25	38	15	10	2	2	-	-	95
12	1990	-	-	5	28	31	21	10	7	-	-	-	102
13	1990	-	-	2	14	31	22	3	4	2	-	-	78
13	1989	-	-	1	23	36	20	7	11	2	-	-	100
14	1989	-	-	1	13	29	24	8	4	1	-	-	80
14	1988	-	-	-	21	22	24	8	4	4	-	-	83
10 à 14	TG	-	1	66	246	314	199	81	52	15	1	-	975
15	1988	-	-	-	12	29	24	4	1	-	-	-	70
15	1987	-	-	-	17	33	23	4	2	-	-	-	79
16	1987	-	-	-	8	24	18	6	3	-	-	-	59
16	1986	-	-	-	9	19	17	4	3	1	-	-	53
17	1986	-	-	-	1	22	19	6	3	-	-	-	51
17	1985	-	-	-	1	23	21	10	6	-	-	-	61
18	1985	-	-	-	2	30	16	13	8	-	-	-	69
18	1984	-	-	-	1	16	24	6	2	3	-	-	52
19	1984	-	-	-	-	9	20	8	5	-	-	-	42
19	1983	-	-	-	-	12	27	11	14	1	-	-	65
15 à 19	TG	-	-	-	51	217	209	72	47	5	-	-	601
20	1983	-	-	-	-	7	25	11	8	1	-	-	52

Evolution du nombre de divorces d'après l'âge de la divorcée et la durée du mariage dissous - suite

Durée du mariage	Année du mariage	Moins de 20 ans	De 20 à 24 ans	De 25 à 29 ans	De 30 à 34 ans	De 35 à 39 ans	De 40 à 44 ans	De 45 à 49 ans	De 50 à 59 ans	De 60 à 69 ans	De 70 à 79 ans	80 ans et plus	Total
20	1982	-	-	-	-	6	33	10	8	1	-	-	58
21	1982	-	-	-	-	7	20	14	3	1	-	-	45
21	1981	-	-	-	-	4	26	14	4	-	1	-	49
22	1981	-	-	-	-	2	23	11	4	1	-	-	41
22	1980	-	-	-	-	2	26	22	5	1	-	-	56
23	1980	-	-	-	-	1	18	21	8	-	-	-	48
23	1979	-	-	-	-	2	13	25	11	-	-	-	51
24	1979	-	-	-	-	-	17	16	5	-	-	-	38
24	1978	-	-	-	-	1	21	18	13	-	-	-	53
20 à 24	TG	-	-	-	-	32	222	162	69	5	1	-	491
25	1978	-	-	-	-	-	15	18	9	-	-	-	42
25	1977	-	-	-	-	-	11	19	10	1	-	-	41
26	1977	-	-	-	-	-	4	18	7	2	-	-	31
26	1976	-	-	-	-	-	2	18	9	4	-	-	33
27	1976	-	-	-	-	1	1	18	13	-	-	-	33
27	1975	-	-	-	-	-	1	15	8	1	-	-	25
28	1975	-	-	-	-	-	1	15	19	-	-	-	35
28	1974	-	-	-	-	-	1	15	9	2	-	-	27
29	1974	-	-	-	-	-	-	14	16	-	-	-	30
29	1973	-	-	-	-	-	3	10	15	3	-	1	32
25 à 29	TG	-	-	-	-	1	39	160	115	13	-	1	329
30	1973	-	-	-	-	-	-	7	21	-	-	-	28
30	1972	-	-	-	-	-	-	6	22	2	-	-	30
31	1972	-	-	-	-	-	-	1	14	2	1	-	18
31	1971	-	-	-	-	-	-	8	16	-	1	-	25
32	1971	-	-	-	-	-	-	1	14	2	1	-	18
32	1970	-	-	-	-	-	-	1	19	1	-	-	21
33	1970	-	-	-	-	-	-	-	21	2	-	-	23
33	1969	-	-	-	-	-	-	-	17	4	3	-	24
34	1969	-	-	-	-	-	-	-	15	3	-	-	18
34	1968	-	-	-	-	-	-	-	19	1	-	-	20
30 à 34	TG	-	-	-	-	-	-	24	178	17	6	-	225
35	1968	-	-	-	-	-	-	-	12	2	-	-	14
35	1967	-	-	-	-	-	-	-	15	1	-	-	16
36	1967	-	-	-	-	-	-	-	5	4	1	-	10
36	1966	-	-	-	-	-	-	1	10	3	-	-	14
37	1966	-	-	-	-	-	-	-	7	4	-	-	11
37	1965	-	-	-	-	-	-	-	5	10	1	-	16
38	1965	-	-	-	-	-	-	-	3	4	-	-	7
38	1964	-	-	-	-	-	-	-	5	8	2	-	15
39	1964	-	-	-	-	-	-	-	2	2	1	-	5
39	1963	-	-	-	-	-	-	-	4	6	-	-	10
35 à 39	TG	-	-	-	-	-	-	1	68	44	5	-	118
>= 40	MIN	-	-	-	-	-	-	-	10	60	22	3	95

Divorces en 2003

Evolution du nombre de divorces d'après l'âge de la divorcée et la durée du mariage dissous - suite

Région flamande

Durée du mariage	Année du mariage	Moins de 20 ans	De 20 à 24 ans	De 25 à 29 ans	De 30 à 34 ans	De 35 à 39 ans	De 40 à 44 ans	De 45 à 49 ans	De 50 à 59 ans	De 60 à 69 ans	De 70 à 79 ans	80 ans et plus	Total
Total	TG	1	351	1878	3263	3658	3100	2084	1651	336	56	4	16382
1	2002	-	8	10	4	1	-	-	1	-	-	-	24
1	2001	-	11	16	11	2	2	2	1	-	-	-	45
2	2001	-	28	59	29	10	8	2	9	-	-	-	145
2	2000	1	107	245	125	41	33	17	10	-	-	-	579
3	2000	-	52	162	76	41	24	16	14	5	-	-	390
3	1999	-	50	184	107	55	24	20	5	1	-	-	446
4	1999	-	21	109	79	37	28	18	4	1	-	-	297
4	1998	-	27	158	89	52	29	26	18	1	-	-	400
< 5	TG	1	307	957	534	247	157	106	68	8	-	-	2385
5	1998	-	12	133	89	42	16	15	12	2	-	-	321
5	1997	-	13	149	122	56	27	22	18	1	-	-	408
6	1997	-	10	94	124	40	31	11	11	1	-	-	322
6	1996	-	5	117	155	70	36	18	9	1	-	-	411
7	1996	-	1	102	123	62	30	18	7	1	-	-	344
7	1995	-	1	89	174	80	30	21	11	-	-	-	406
8	1995	-	1	51	155	67	28	11	17	2	-	-	332
8	1994	-	-	55	172	72	28	20	16	3	-	-	366
9	1994	-	-	41	158	84	37	16	9	2	1	-	348
9	1993	-	-	39	187	85	25	12	10	1	-	-	359
5 à 9	TG	-	43	870	1459	658	288	164	120	14	1	-	3617
10	1993	-	-	16	167	87	24	16	10	2	-	-	322
10	1992	-	-	19	172	90	45	13	14	4	1	-	358
11	1992	-	-	7	134	104	40	16	6	2	-	-	309
11	1991	-	-	5	179	112	43	20	18	5	-	-	382
12	1991	-	-	1	117	119	32	14	8	-	-	-	291
12	1990	-	1	1	152	159	54	11	11	3	-	-	392
13	1990	-	-	-	83	161	52	25	11	1	-	-	333
13	1989	-	-	-	76	188	46	21	15	3	1	-	350
14	1989	-	-	-	69	180	58	13	15	1	-	-	336
14	1988	-	-	1	45	190	50	16	9	2	-	-	313
10 à 14	TG	-	1	50	1194	1390	444	165	117	23	2	-	3386
15	1988	-	-	-	26	150	63	16	13	1	-	-	269
15	1987	-	-	-	21	185	67	18	9	1	-	-	301
16	1987	-	-	-	11	148	58	25	8	1	1	-	252
16	1986	-	-	1	8	163	76	20	9	4	1	-	282
17	1986	-	-	-	3	128	87	22	11	1	-	-	252
17	1985	-	-	-	2	141	88	25	9	2	-	-	267
18	1985	-	-	-	1	95	94	21	8	2	-	-	221
18	1984	-	-	-	2	81	127	21	8	-	-	-	239
19	1984	-	-	-	-	73	133	22	7	1	-	-	236
19	1983	-	-	-	-	60	128	23	13	-	-	-	224
15 à 19	TG	-	-	1	74	1224	921	213	95	13	2	-	2543
20	1983	-	-	-	-	44	125	26	6	-	-	-	201

Evolution du nombre de divorces d'après l'âge de la divorcée et la durée du mariage dissous - suite

Durée du mariage	Année du mariage	Moins de 20 ans	De 20 à 24 ans	De 25 à 29 ans	De 30 à 34 ans	De 35 à 39 ans	De 40 à 44 ans	De 45 à 49 ans	De 50 à 59 ans	De 60 à 69 ans	De 70 à 79 ans	80 ans et plus	Total
20	1982	-	-	-	-	45	142	31	9	-	-	-	227
21	1982	-	-	-	-	28	129	36	13	1	-	-	207
21	1981	-	-	-	-	15	136	38	11	2	1	-	203
22	1981	-	-	-	-	4	144	45	12	1	-	-	206
22	1980	-	-	-	1	-	141	60	17	3	1	-	223
23	1980	-	-	-	-	3	100	54	10	1	-	-	168
23	1979	-	-	-	-	-	94	79	18	2	-	-	193
24	1979	-	-	-	-	-	68	72	14	3	-	-	157
24	1978	-	-	-	-	-	64	79	18	1	-	-	162
20 à 24	TG	-	-	-	1	139	1143	520	128	14	2	-	1947
25	1978	-	-	-	-	-	54	95	20	1	-	-	170
25	1977	-	-	-	1	-	37	115	26	3	-	-	182
26	1977	-	-	-	-	-	16	114	24	3	-	-	157
26	1976	-	-	-	-	-	23	122	27	-	-	-	172
27	1976	-	-	-	-	-	7	79	32	1	1	-	120
27	1975	-	-	-	-	-	4	107	44	1	-	-	156
28	1975	-	-	-	-	-	4	74	27	-	-	-	105
28	1974	-	-	-	-	-	2	53	37	1	-	-	93
29	1974	-	-	-	-	-	-	48	49	-	1	-	98
29	1973	-	-	-	-	-	-	40	70	1	1	-	112
25 à 29	TG	-	-	-	1	-	147	847	356	11	3	-	1365
30	1973	-	-	-	-	-	-	24	65	1	1	-	91
30	1972	-	-	-	-	-	-	22	66	1	-	-	89
31	1972	-	-	-	-	-	-	9	64	1	1	-	75
31	1971	-	-	-	-	-	-	7	66	-	1	1	75
32	1971	-	-	-	-	-	-	2	59	2	-	-	63
32	1970	-	-	-	-	-	-	1	61	-	1	-	63
33	1970	-	-	-	-	-	-	3	39	4	-	-	46
33	1969	-	-	-	-	-	-	-	48	1	-	-	49
34	1969	-	-	-	-	-	-	-	47	2	-	-	49
34	1968	-	-	-	-	-	-	-	39	5	-	-	44
30 à 34	TG	-	-	-	-	-	-	68	554	17	4	1	644
35	1968	-	-	-	-	-	-	-	34	2	-	-	36
35	1967	-	-	-	-	-	-	-	30	9	-	-	39
36	1967	-	-	-	-	-	-	-	32	7	-	-	39
36	1966	-	-	-	-	-	-	-	25	6	1	-	32
37	1966	-	-	-	-	-	-	-	16	10	1	-	27
37	1965	-	-	-	-	-	-	-	21	4	-	-	25
38	1965	-	-	-	-	-	-	-	21	3	-	-	24
38	1964	-	-	-	-	-	-	-	10	12	1	-	23
39	1964	-	-	-	-	-	-	-	8	8	1	-	17
39	1963	-	-	-	-	-	-	-	10	14	-	-	24
35 à 39	TG	-	-	-	-	-	-	-	207	75	4	-	286
>= 40	MIN	-	-	-	-	-	-	1	6	161	38	3	209

Divorces en 2003

Evolution du nombre de divorces d'après l'âge de la divorcée et la durée du mariage dissous - suite

Région wallonne

Durée du mariage	Année du mariage	De 20 à 24 ans	De 25 à 29 ans	De 30 à 34 ans	De 35 à 39 ans	De 40 à 44 ans	De 45 à 49 ans	De 50 à 59 ans	De 60 à 69 ans	De 70 à 79 ans	80 ans et plus	Total
Total	TG	201	972	1779	1915	1731	1246	1219	258	44	3	9368
1	2002	3	6	5	1	-	-	-	-	-	-	15
1	2001	11	13	8	5	2	2	1	-	-	-	42
2	2001	9	29	10	9	6	3	6	-	-	-	72
2	2000	49	114	48	26	24	16	3	2	-	-	282
3	2000	37	93	37	23	13	17	14	4	-	-	238
3	1999	33	79	68	39	19	8	6	1	-	-	253
4	1999	14	88	52	18	17	10	6	-	-	-	205
4	1998	14	76	63	24	20	15	11	-	-	-	223
< 5	TG	174	502	295	150	104	75	50	7	-	-	1357
5	1998	9	70	61	27	23	8	7	1	-	-	206
5	1997	8	59	70	31	27	9	9	1	-	-	214
6	1997	5	64	48	31	18	8	7	1	-	-	182
6	1996	2	57	98	48	20	9	13	2	-	-	249
7	1996	1	32	61	37	22	10	8	-	-	-	171
7	1995	2	32	83	51	28	12	13	-	-	-	221
8	1995	-	34	84	31	29	7	12	2	-	-	199
8	1994	-	32	92	39	20	6	14	1	-	-	204
9	1994	-	24	90	40	19	5	14	-	-	-	192
9	1993	-	25	89	47	33	12	8	-	-	-	214
5 à 9	TG	27	429	776	382	239	86	105	8	-	-	2052
10	1993	-	7	87	61	22	17	10	1	-	-	205
10	1992	-	16	86	57	22	13	18	3	-	-	215
11	1992	-	8	74	50	16	12	7	-	-	-	167
11	1991	-	5	59	73	29	11	12	5	-	-	194
12	1991	-	2	70	45	26	18	11	-	-	-	172
12	1990	-	2	88	70	33	9	11	4	-	-	217
13	1990	-	1	49	76	32	4	8	4	-	-	174
13	1989	-	-	46	94	36	16	13	3	-	-	208
14	1989	-	-	39	78	40	13	7	1	1	-	179
14	1988	-	-	35	74	34	19	12	1	-	-	175
10 à 14	TG	-	41	633	678	290	132	109	22	1	-	1906
15	1988	-	-	19	85	30	16	7	2	1	-	160
15	1987	-	-	32	85	32	7	9	3	1	-	169
16	1987	-	-	9	70	30	8	7	2	-	-	126
16	1986	-	-	7	82	39	7	8	2	-	-	145
17	1986	-	-	2	57	44	16	6	-	-	-	125
17	1985	-	-	3	68	37	12	10	5	1	-	136
18	1985	-	-	2	49	56	8	14	2	-	-	131
18	1984	-	-	-	61	39	15	6	2	-	-	123
19	1984	-	-	-	31	56	12	6	-	-	-	105
19	1983	-	-	-	41	61	18	9	1	-	-	130
15 à 19	TG	-	-	74	629	424	119	82	19	3	-	1350
20	1983	-	-	-	20	55	22	6	1	-	-	104

Evolution du nombre de divorces d'après l'âge de la divorcée et la durée du mariage dissous - suite et fin

Durée du mariage	Année du mariage	De 20 à 24 ans	De 25 à 29 ans	De 30 à 34 ans	De 35 à 39 ans	De 40 à 44 ans	De 45 à 49 ans	De 50 à 59 ans	De 60 à 69 ans	De 70 à 79 ans	80 ans et plus	Total
20	1982	-	-	-	14	68	23	8	1	-	-	114
21	1982	-	-	-	20	62	26	8	2	-	-	118
21	1981	-	-	-	15	73	24	14	4	-	-	130
22	1981	-	-	-	4	73	29	2	-	-	-	108
22	1980	-	-	-	2	79	34	6	-	-	-	121
23	1980	-	-	1	-	60	33	5	-	1	-	100
23	1979	-	-	-	-	45	52	12	2	-	-	111
24	1979	-	-	-	-	38	40	16	-	-	-	94
24	1978	-	-	-	1	41	51	14	2	1	-	110
20 à 24	TG	-	-	1	76	594	334	91	12	2	-	1110
25	1978	-	-	-	-	22	59	12	1	-	-	94
25	1977	-	-	-	-	21	43	7	-	-	-	71
26	1977	-	-	-	-	13	57	16	-	2	-	88
26	1976	-	-	-	-	10	53	27	3	1	-	94
27	1976	-	-	-	-	2	52	24	1	1	-	80
27	1975	-	-	-	-	6	49	31	1	1	-	88
28	1975	-	-	-	-	1	37	17	2	-	-	57
28	1974	-	-	-	-	4	41	41	-	1	-	87
29	1974	-	-	-	-	1	35	27	2	-	-	65
29	1973	-	-	-	-	-	29	38	-	1	-	68
25 à 29	TG	-	-	-	-	80	455	240	10	7	-	792
30	1973	-	-	-	-	-	20	38	-	1	-	59
30	1972	-	-	-	-	-	12	39	2	-	-	53
31	1972	-	-	-	-	-	8	42	2	-	-	52
31	1971	-	-	-	-	-	3	47	1	-	-	51
32	1971	-	-	-	-	-	-	36	-	-	-	36
32	1970	-	-	-	-	-	1	36	2	-	-	39
33	1970	-	-	-	-	-	-	35	-	-	-	35
33	1969	-	-	-	-	-	1	39	4	-	-	44
34	1969	-	-	-	-	-	-	35	4	-	-	39
34	1968	-	-	-	-	-	-	31	4	1	-	36
30 à 34	TG	-	-	-	-	-	45	378	19	2	-	444
35	1968	-	-	-	-	-	-	29	4	-	-	33
35	1967	-	-	-	-	-	-	29	2	-	-	31
36	1967	-	-	-	-	-	-	12	3	-	-	15
36	1966	-	-	-	-	-	-	20	9	1	-	30
37	1966	-	-	-	-	-	-	10	7	1	-	18
37	1965	-	-	-	-	-	-	24	8	-	-	32
38	1965	-	-	-	-	-	-	11	6	1	-	18
38	1964	-	-	-	-	-	-	8	5	1	-	14
39	1964	-	-	-	-	-	-	10	2	1	-	13
39	1963	-	-	-	-	-	-	4	8	-	-	12
35 à 39	TG	-	-	-	-	-	-	157	54	5	-	216
>= 40	MIN	-	-	-	-	-	-	7	107	24	3	141

Divorces en 2003

Evolution du nombre de divorces d'après l'âge du divorcé et la durée du mariage dissous

Belgique

Durée du mariage	Année du mariage	De 20 à 24 ans	De 25 à 29 ans	De 30 à 34 ans	De 35 à 39 ans	De 40 à 44 ans	De 45 à 49 ans	De 50 à 59 ans	De 60 à 69 ans	De 70 à 79 ans	80 ans et plus	Total
Total	TG	251	2267	5213	6544	6129	4734	4745	1210	239	23	31355
1	2002	6	20	22	5	7	2	2	-	-	-	64
1	2001	12	43	38	19	9	10	8	1	3	-	143
2	2001	23	96	91	47	18	16	20	2	1	-	314
2	2000	74	393	291	162	93	47	35	6	-	-	1101
3	2000	41	271	258	113	74	51	39	14	1	-	862
3	1999	40	277	289	153	72	49	39	6	1	-	926
4	1999	12	155	215	129	86	47	38	11	-	-	693
4	1998	21	212	273	153	78	61	49	7	-	-	854
< 5	TG	234	1490	1492	803	457	289	240	48	6	-	5059
5	1998	6	136	259	120	69	51	28	9	-	-	678
5	1997	6	159	301	163	94	47	43	13	3	-	829
6	1997	3	102	247	151	83	46	31	8	-	-	671
6	1996	-	114	299	210	110	63	42	11	3	-	852
7	1996	-	60	248	162	83	38	43	14	1	-	649
7	1995	1	73	297	167	101	63	47	14	2	1	766
8	1995	-	32	246	174	76	43	52	13	1	1	638
8	1994	-	38	245	193	96	50	62	8	1	-	693
9	1994	-	11	225	206	111	52	40	6	4	-	655
9	1993	-	26	250	209	100	50	48	5	4	-	692
5 à 9	TG	16	751	2617	1755	923	503	436	101	19	2	7123
10	1993	1	4	194	224	93	46	45	17	-	-	624
10	1992	-	10	200	272	106	49	44	11	3	-	695
11	1992	-	5	139	247	89	38	44	5	2	-	569
11	1991	-	2	154	284	122	55	63	16	5	-	701
12	1991	-	1	100	241	123	38	43	12	-	-	558
12	1990	-	1	120	325	158	55	44	7	1	-	711
13	1990	-	1	60	283	133	62	32	10	4	-	585
13	1989	-	1	48	311	148	74	66	7	3	-	658
14	1989	-	-	41	281	157	66	40	6	4	-	595
14	1988	-	-	18	266	164	70	40	9	4	-	571
10 à 14	TG	1	25	1074	2734	1293	553	461	100	26	-	6267
15	1988	-	-	12	213	175	50	37	9	3	-	499
15	1987	-	-	8	230	204	69	32	4	2	-	549
16	1987	-	-	4	163	176	50	35	6	2	1	437
16	1986	-	1	2	178	205	50	37	6	1	-	480
17	1986	-	-	-	113	204	77	30	4	-	-	428
17	1985	-	-	1	100	227	75	47	11	3	-	464
18	1985	-	-	-	79	212	82	33	11	3	1	421
18	1984	-	-	1	70	228	71	33	9	2	-	414
19	1984	-	-	1	40	227	71	35	8	1	-	383
19	1983	-	-	1	25	225	105	54	4	4	1	419
15 à 19	TG	-	1	30	1211	2083	700	373	72	21	3	4494

Evolution du nombre de divorces d'après l'âge du divorcé et la durée du mariage dissous - suite

Durée du mariage	Année du mariage	De 20 à 24 ans	De 25 à 29 ans	De 30 à 34 ans	De 35 à 39 ans	De 40 à 44 ans	De 45 à 49 ans	De 50 à 59 ans	De 60 à 69 ans	De 70 à 79 ans	80 ans et plus	Total
20	1983	-	-	-	17	219	71	40	8	2	-	357
20	1982	-	-	-	14	223	118	37	6	-	1	399
21	1982	-	-	-	5	179	130	47	8	1	-	370
21	1981	-	-	-	3	196	127	39	14	2	1	382
22	1981	-	-	-	-	162	150	37	5	-	1	355
22	1980	-	-	-	2	136	190	57	12	3	-	400
23	1980	-	-	-	-	90	175	43	8	-	-	316
23	1979	-	-	-	-	64	212	70	9	-	-	355
24	1979	-	-	-	-	33	193	55	8	-	-	289
24	1978	-	-	-	-	34	199	82	9	1	-	325
20 à 24	TG	-	-	-	41	1336	1565	507	87	9	3	3548
25	1978	-	-	-	-	18	197	84	7	-	-	306
25	1977	-	-	-	-	10	185	91	7	1	-	294
26	1977	-	-	-	-	5	158	106	7	-	-	276
26	1976	-	-	-	-	3	163	124	9	-	-	299
27	1976	-	-	-	-	1	94	123	14	1	-	233
27	1975	-	-	-	-	-	116	145	5	3	-	269
28	1975	-	-	-	-	-	66	120	9	1	1	197
28	1974	-	-	-	-	-	44	150	11	2	-	207
29	1974	-	-	-	-	-	34	148	10	1	-	193
29	1973	-	-	-	-	-	31	171	9	1	-	212
25 à 29	TG	-	-	-	-	37	1088	1262	88	10	1	2486
30	1973	-	-	-	-	-	12	162	3	1	-	178
30	1972	-	-	-	-	-	15	151	6	-	-	172
31	1972	-	-	-	-	-	4	127	14	-	-	145
31	1971	-	-	-	-	-	5	134	8	3	1	151
32	1971	-	-	-	-	-	-	107	9	1	-	117
32	1970	-	-	-	-	-	-	110	11	1	1	123
33	1970	-	-	-	-	-	-	91	13	-	-	104
33	1969	-	-	-	-	-	-	104	10	2	1	117
34	1969	-	-	-	-	-	-	91	13	2	-	106
34	1968	-	-	-	-	-	-	82	17	1	-	100
30 à 34	TG	-	-	-	-	-	36	1159	104	11	3	1313
35	1968	-	-	-	-	-	-	62	20	1	-	83
35	1967	-	-	-	-	-	-	69	17	-	-	86
36	1967	-	-	-	-	-	-	38	25	1	-	64
36	1966	-	-	-	-	-	-	41	32	3	-	76
37	1966	-	-	-	-	-	-	21	33	2	-	56
37	1965	-	-	-	-	-	-	29	42	2	-	73
38	1965	-	-	-	-	-	-	18	27	4	-	49
38	1964	-	-	-	-	-	-	10	40	2	-	52
39	1964	-	-	-	-	-	-	6	28	1	-	35
39	1963	-	-	-	-	-	-	6	38	2	-	46
35 à 39	TG	-	-	-	-	-	-	300	302	18	-	620
>= 40	MIN	-	-	-	-	-	-	7	308	119	11	445

Divorces en 2003

Evolution du nombre de divorces d'après l'âge du divorcé et la durée du mariage dissous

Région Bruxelles-Capitale

Durée du mariage	Année du mariage	De 20 à 24 ans	De 25 à 29 ans	De 30 à 34 ans	De 35 à 39 ans	De 40 à 44 ans	De 45 à 49 ans	De 50 à 59 ans	De 60 à 69 ans	De 70 à 79 ans	80 ans et plus	Total
Total	TG	98	560	980	1019	958	783	845	294	61	7	5605
1	2002	3	6	10	2	3	1	-	-	-	-	25
1	2001	7	18	9	7	5	4	4	1	1	-	56
2	2001	8	27	33	10	4	8	5	1	1	-	97
2	2000	14	73	67	42	20	14	8	2	-	-	240
3	2000	16	66	70	34	22	15	6	5	-	-	234
3	1999	16	62	72	32	20	16	7	2	-	-	227
4	1999	10	46	52	31	18	15	15	4	-	-	191
4	1998	12	47	73	55	18	14	11	1	-	-	231
< 5	TG	89	350	389	215	111	89	56	16	2	-	1317
5	1998	3	34	40	36	15	13	9	1	-	-	151
5	1997	3	43	69	40	26	14	9	2	1	-	207
6	1997	2	24	48	42	31	10	8	2	-	-	167
6	1996	-	41	47	40	35	16	9	3	1	-	192
7	1996	-	9	43	36	18	7	13	8	-	-	134
7	1995	-	19	50	27	14	16	9	4	-	-	139
8	1995	-	9	27	31	15	14	9	2	-	-	107
8	1994	-	13	36	30	14	14	15	1	-	-	123
9	1994	-	2	38	34	20	13	7	-	1	-	115
9	1993	-	7	32	30	24	11	12	-	3	-	119
5 à 9	TG	8	201	430	346	212	128	100	23	6	-	1454
10	1993	1	2	21	29	19	10	9	6	-	-	97
10	1992	-	3	27	50	25	5	8	4	-	-	122
11	1992	-	3	20	35	14	8	12	1	-	-	93
11	1991	-	1	29	41	24	15	12	3	-	-	125
12	1991	-	-	13	27	30	11	8	6	-	-	95
12	1990	-	-	15	33	30	13	10	1	-	-	102
13	1990	-	-	7	23	24	14	5	3	2	-	78
13	1989	-	-	5	30	32	19	13	1	-	-	100
14	1989	-	-	5	25	23	15	10	2	-	-	80
14	1988	-	-	6	28	27	10	7	2	3	-	83
10 à 14	TG	1	9	148	321	248	120	94	29	5	-	975
15	1988	-	-	4	19	31	9	5	2	-	-	70
15	1987	-	-	5	26	25	16	6	1	-	-	79
16	1987	-	-	2	13	27	7	8	2	-	-	59
16	1986	-	-	1	20	19	6	6	1	-	-	53
17	1986	-	-	-	14	23	11	3	-	-	-	51
17	1985	-	-	1	6	29	15	8	1	1	-	61
18	1985	-	-	-	15	23	17	9	3	1	1	69
18	1984	-	-	-	9	25	11	5	2	-	-	52
19	1984	-	-	-	3	18	9	11	-	1	-	42
19	1983	-	-	-	5	23	23	9	4	1	-	65
15 à 19	TG	-	-	13	130	243	124	70	16	4	1	601

Evolution du nombre de divorces d'après l'âge du divorcé et la durée du mariage dissous - suite

Durée du mariage	Année du mariage	De 20 à 24 ans	De 25 à 29 ans	De 30 à 34 ans	De 35 à 39 ans	De 40 à 44 ans	De 45 à 49 ans	De 50 à 59 ans	De 60 à 69 ans	De 70 à 79 ans	80 ans et plus	Total
20	1983	-	-	-	2	25	14	9	2	-	-	52
20	1982	-	-	-	3	26	17	8	3	-	1	58
21	1982	-	-	-	1	21	9	12	2	-	-	45
21	1981	-	-	-	-	20	15	12	1	1	-	49
22	1981	-	-	-	-	11	20	8	2	-	-	41
22	1980	-	-	-	1	17	20	16	2	-	-	56
23	1980	-	-	-	-	7	25	15	1	-	-	48
23	1979	-	-	-	-	4	25	19	3	-	-	51
24	1979	-	-	-	-	8	18	11	1	-	-	38
24	1978	-	-	-	-	2	31	18	2	-	-	53
20 à 24	TG	-	-	-	7	141	194	128	19	1	1	491
25	1978	-	-	-	-	2	24	13	3	-	-	42
25	1977	-	-	-	-	1	22	13	4	1	-	41
26	1977	-	-	-	-	-	17	14	-	-	-	31
26	1976	-	-	-	-	-	12	19	2	-	-	33
27	1976	-	-	-	-	-	13	15	5	-	-	33
27	1975	-	-	-	-	-	8	15	2	-	-	25
28	1975	-	-	-	-	-	9	24	2	-	-	35
28	1974	-	-	-	-	-	7	16	3	1	-	27
29	1974	-	-	-	-	-	5	23	2	-	-	30
29	1973	-	-	-	-	-	4	25	2	1	-	32
25 à 29	TG	-	-	-	-	3	121	177	25	3	-	329
30	1973	-	-	-	-	-	1	26	1	-	-	28
30	1972	-	-	-	-	-	4	24	2	-	-	30
31	1972	-	-	-	-	-	1	11	6	-	-	18
31	1971	-	-	-	-	-	1	19	4	1	-	25
32	1971	-	-	-	-	-	-	14	3	1	-	18
32	1970	-	-	-	-	-	-	16	4	-	1	21
33	1970	-	-	-	-	-	-	18	5	-	-	23
33	1969	-	-	-	-	-	-	18	3	2	1	24
34	1969	-	-	-	-	-	-	13	4	1	-	18
34	1968	-	-	-	-	-	-	17	2	1	-	20
30 à 34	TG	-	-	-	-	-	7	176	34	6	2	225
35	1968	-	-	-	-	-	-	8	6	-	-	14
35	1967	-	-	-	-	-	-	13	3	-	-	16
36	1967	-	-	-	-	-	-	4	6	-	-	10
36	1966	-	-	-	-	-	-	6	7	1	-	14
37	1966	-	-	-	-	-	-	2	9	-	-	11
37	1965	-	-	-	-	-	-	4	11	1	-	16
38	1965	-	-	-	-	-	-	1	5	1	-	7
38	1964	-	-	-	-	-	-	2	11	2	-	15
39	1964	-	-	-	-	-	-	-	5	-	-	5
39	1963	-	-	-	-	-	-	2	7	1	-	10
35 à 39	TG	-	-	-	-	-	-	42	70	6	-	118
>= 40	MIN	-	-	-	-	-	-	2	62	28	3	95

Divorces en 2003

Evolution du nombre de divorces d'après l'âge du divorcé et la durée du mariage dissous

Région Flamande

Durée du mariage	Année du mariage	De 20 à 24 ans	De 25 à 29 ans	De 30 à 34 ans	De 35 à 39 ans	De 40 à 44 ans	De 45 à 49 ans	De 50 à 59 ans	De 60 à 69 ans	De 70 à 79 ans	80 ans et plus	Total
Total	TG	100	1138	2721	3649	3334	2499	2300	532	98	11	16382
1	2002	2	11	6	-	2	1	2	-	-	-	24
1	2001	4	12	15	7	4	-	2	-	1	-	45
2	2001	11	47	38	24	10	5	9	1	-	-	145
2	2000	40	230	142	81	49	18	16	3	-	-	579
3	2000	16	131	110	51	32	25	19	6	-	-	390
3	1999	14	136	147	71	34	22	19	2	1	-	446
4	1999	2	59	93	60	47	20	10	6	-	-	297
4	1998	6	112	127	68	34	26	24	3	-	-	400
< 5	TG	97	750	686	375	228	120	106	21	2	-	2385
5	1998	1	62	145	46	27	22	12	6	-	-	321
5	1997	1	82	152	77	47	22	22	4	1	-	408
6	1997	1	56	133	62	36	18	12	4	-	-	322
6	1996	-	49	156	105	47	28	21	3	2	-	411
7	1996	-	38	137	87	41	19	19	3	-	-	344
7	1995	-	38	165	89	57	30	18	8	-	1	406
8	1995	-	15	133	94	39	20	27	3	1	-	332
8	1994	-	16	133	110	48	26	29	4	-	-	366
9	1994	-	5	119	120	58	23	18	3	2	-	348
9	1993	-	14	156	103	41	20	22	2	1	-	359
5 à 9	TG	3	375	1429	893	441	228	200	40	7	1	3617
10	1993	-	1	116	125	36	19	19	6	-	-	322
10	1992	-	6	113	140	48	29	17	3	2	-	358
11	1992	-	-	76	143	45	19	23	2	1	-	309
11	1991	-	1	88	179	54	25	24	8	3	-	382
12	1991	-	1	51	146	57	16	15	5	-	-	291
12	1990	-	1	67	195	82	28	15	3	1	-	392
13	1990	-	1	31	181	70	31	14	5	-	-	333
13	1989	-	1	26	192	74	24	30	2	1	-	350
14	1989	-	-	21	183	79	34	17	1	1	-	336
14	1988	-	-	7	172	78	34	15	6	1	-	313
10 à 14	TG	-	12	596	1656	623	259	189	41	10	-	3386
15	1988	-	-	6	125	89	24	22	3	-	-	269
15	1987	-	-	2	122	125	36	15	1	-	-	301
16	1987	-	-	-	100	104	26	16	3	2	1	252
16	1986	-	1	-	104	121	30	23	3	-	-	282
17	1986	-	-	-	64	129	41	15	3	-	-	252
17	1985	-	-	-	65	134	38	24	5	1	-	267
18	1985	-	-	-	46	121	35	13	5	1	-	221
18	1984	-	-	-	35	139	42	17	5	1	-	239
19	1984	-	-	1	27	148	43	15	2	-	-	236
19	1983	-	-	1	11	135	48	26	-	2	1	224
15 à 19	TG	-	1	10	699	1245	363	186	30	7	2	2543

Evolution du nombre de divorces d'après l'âge du divorcé et la durée du mariage dissous - suite

Durée du mariage	Année du mariage	De 20 à 24 ans	De 25 à 29 ans	De 30 à 34 ans	De 35 à 39 ans	De 40 à 44 ans	De 45 à 49 ans	De 50 à 59 ans	De 60 à 69 ans	De 70 à 79 ans	80 ans et plus	Total
20	1983	-	-	-	10	133	35	20	2	1	-	201
20	1982	-	-	-	9	139	64	14	1	-	-	227
21	1982	-	-	-	4	103	74	21	5	-	-	207
21	1981	-	-	-	2	113	67	13	6	1	1	203
22	1981	-	-	-	-	104	80	18	3	-	1	206
22	1980	-	-	-	1	67	121	23	9	2	-	223
23	1980	-	-	-	-	47	97	19	5	-	-	168
23	1979	-	-	-	-	37	121	32	3	-	-	193
24	1979	-	-	-	-	13	114	25	5	-	-	157
24	1978	-	-	-	-	21	100	38	2	1	-	162
20 à 24	TG	-	-	-	26	777	873	223	41	5	2	1947
25	1978	-	-	-	-	10	118	38	4	-	-	170
25	1977	-	-	-	-	5	115	60	2	-	-	182
26	1977	-	-	-	-	2	97	54	4	-	-	157
26	1976	-	-	-	-	2	99	68	3	-	-	172
27	1976	-	-	-	-	1	54	60	4	1	-	120
27	1975	-	-	-	-	-	70	82	3	1	-	156
28	1975	-	-	-	-	-	42	60	2	1	-	105
28	1974	-	-	-	-	-	19	70	4	-	-	93
29	1974	-	-	-	-	-	16	76	6	-	-	98
29	1973	-	-	-	-	-	12	95	5	-	-	112
25 à 29	TG	-	-	-	-	20	642	663	37	3	-	1365
30	1973	-	-	-	-	-	6	83	1	1	-	91
30	1972	-	-	-	-	-	4	83	2	-	-	89
31	1972	-	-	-	-	-	2	68	5	-	-	75
31	1971	-	-	-	-	-	2	70	2	-	1	75
32	1971	-	-	-	-	-	-	58	5	-	-	63
32	1970	-	-	-	-	-	-	57	6	-	-	63
33	1970	-	-	-	-	-	-	41	5	-	-	46
33	1969	-	-	-	-	-	-	46	3	-	-	49
34	1969	-	-	-	-	-	-	44	5	-	-	49
34	1968	-	-	-	-	-	-	36	8	-	-	44
30 à 34	TG	-	-	-	-	-	14	586	42	1	1	644
35	1968	-	-	-	-	-	-	27	8	1	-	36
35	1967	-	-	-	-	-	-	29	10	-	-	39
36	1967	-	-	-	-	-	-	23	15	1	-	39
36	1966	-	-	-	-	-	-	17	15	-	-	32
37	1966	-	-	-	-	-	-	11	15	1	-	27
37	1965	-	-	-	-	-	-	13	11	1	-	25
38	1965	-	-	-	-	-	-	10	14	-	-	24
38	1964	-	-	-	-	-	-	5	18	-	-	23
39	1964	-	-	-	-	-	-	5	12	-	-	17
39	1963	-	-	-	-	-	-	3	21	-	-	24
35 à 39	TG	-	-	-	-	-	-	143	139	4	-	286
>= 40	MIN	-	-	-	-	-	-	4	141	59	5	209

Divorces en 2003

Evolution du nombre de divorces d'après l'âge du divorcé et la durée du mariage dissous

Région Wallonne

Durée du mariage	Année du mariage	De 20 à 24 ans	De 25 à 29 ans	De 30 à 34 ans	De 35 à 39 ans	De 40 à 44 ans	De 45 à 49 ans	De 50 à 59 ans	De 60 à 69 ans	De 70 à 79 ans	80 ans et plus	Total
Total	TG	53	569	1512	1876	1837	1452	1600	384	80	5	9368
1	2002	1	3	6	3	2	-	-	-	-	-	15
1	2001	1	13	14	5	-	6	2	-	1	-	42
2	2001	4	22	20	13	4	3	6	-	-	-	72
2	2000	20	90	82	39	24	15	11	1	-	-	282
3	2000	9	74	78	28	20	11	14	3	1	-	238
3	1999	10	79	70	50	18	11	13	2	-	-	253
4	1999	-	50	70	38	21	12	13	1	-	-	205
4	1998	3	53	73	30	26	21	14	3	-	-	223
< 5	TG	48	390	417	213	118	80	78	11	2	-	1357
5	1998	2	40	74	38	27	16	7	2	-	-	206
5	1997	2	34	80	46	21	11	12	7	1	-	214
6	1997	-	22	66	47	16	18	11	2	-	-	182
6	1996	-	24	96	65	28	19	12	5	-	-	249
7	1996	-	13	68	39	24	12	11	3	1	-	171
7	1995	1	16	82	51	30	17	20	2	2	-	221
8	1995	-	8	86	49	22	9	16	8	-	1	199
8	1994	-	9	76	53	34	10	18	3	1	-	204
9	1994	-	4	68	52	33	16	15	3	1	-	192
9	1993	-	5	62	76	35	19	14	3	-	-	214
5 à 9	TG	5	175	758	516	270	147	136	38	6	1	2052
10	1993	-	1	57	70	38	17	17	5	-	-	205
10	1992	-	1	60	82	33	15	19	4	1	-	215
11	1992	-	2	43	69	30	11	9	2	1	-	167
11	1991	-	-	37	64	44	15	27	5	2	-	194
12	1991	-	-	36	68	36	11	20	1	-	-	172
12	1990	-	-	38	97	46	14	19	3	-	-	217
13	1990	-	-	22	79	39	17	13	2	2	-	174
13	1989	-	-	17	89	42	31	23	4	2	-	208
14	1989	-	-	15	73	55	17	13	3	3	-	179
14	1988	-	-	5	66	59	26	18	1	-	-	175
10 à 14	TG	-	4	330	757	422	174	178	30	11	-	1906
15	1988	-	-	2	69	55	17	10	4	3	-	160
15	1987	-	-	1	82	54	17	11	2	2	-	169
16	1987	-	-	2	50	45	17	11	1	-	-	126
16	1986	-	-	1	54	65	14	8	2	1	-	145
17	1986	-	-	-	35	52	25	12	1	-	-	125
17	1985	-	-	-	29	64	22	15	5	1	-	136
18	1985	-	-	-	18	68	30	11	3	1	-	131
18	1984	-	-	1	26	64	18	11	2	1	-	123
19	1984	-	-	-	10	61	19	9	6	-	-	105
19	1983	-	-	-	9	67	34	19	-	1	-	130
15 à 19	TG	-	-	7	382	595	213	117	26	10	-	1350

Evolution du nombre de divorces d'après l'âge du divorcé et la durée du mariage dissous - suite

Durée du mariage	Année du mariage	De 20 à 24 ans	De 25 à 29 ans	De 30 à 34 ans	De 35 à 39 ans	De 40 à 44 ans	De 45 à 49 ans	De 50 à 59 ans	De 60 à 69 ans	De 70 à 79 ans	80 ans et plus	Total
20	1983	-	-	-	5	61	22	11	4	1	-	104
20	1982	-	-	-	2	58	37	15	2	-	-	114
21	1982	-	-	-	-	55	47	14	1	1	-	118
21	1981	-	-	-	1	63	45	14	7	-	-	130
22	1981	-	-	-	-	47	50	11	-	-	-	108
22	1980	-	-	-	-	52	49	18	1	1	-	121
23	1980	-	-	-	-	36	53	9	2	-	-	100
23	1979	-	-	-	-	23	66	19	3	-	-	111
24	1979	-	-	-	-	12	61	19	2	-	-	94
24	1978	-	-	-	-	11	68	26	5	-	-	110
20 à 24	TG	-	-	-	8	418	498	156	27	3	-	1110
25	1978	-	-	-	-	6	55	33	-	-	-	94
25	1977	-	-	-	-	4	48	18	1	-	-	71
26	1977	-	-	-	-	3	44	38	3	-	-	88
26	1976	-	-	-	-	1	52	37	4	-	-	94
27	1976	-	-	-	-	-	27	48	5	-	-	80
27	1975	-	-	-	-	-	38	48	-	2	-	88
28	1975	-	-	-	-	-	15	36	5	-	1	57
28	1974	-	-	-	-	-	18	64	4	1	-	87
29	1974	-	-	-	-	-	13	49	2	1	-	65
29	1973	-	-	-	-	-	15	51	2	-	-	68
25 à 29	TG	-	-	-	-	14	325	422	26	4	1	792
30	1973	-	-	-	-	-	5	53	1	-	-	59
30	1972	-	-	-	-	-	7	44	2	-	-	53
31	1972	-	-	-	-	-	1	48	3	-	-	52
31	1971	-	-	-	-	-	2	45	2	2	-	51
32	1971	-	-	-	-	-	-	35	1	-	-	36
32	1970	-	-	-	-	-	-	37	1	1	-	39
33	1970	-	-	-	-	-	-	32	3	-	-	35
33	1969	-	-	-	-	-	-	40	4	-	-	44
34	1969	-	-	-	-	-	-	34	4	1	-	39
34	1968	-	-	-	-	-	-	29	7	-	-	36
30 à 34	TG	-	-	-	-	-	15	397	28	4	-	444
35	1968	-	-	-	-	-	-	27	6	-	-	33
35	1967	-	-	-	-	-	-	27	4	-	-	31
36	1967	-	-	-	-	-	-	11	4	-	-	15
36	1966	-	-	-	-	-	-	18	10	2	-	30
37	1966	-	-	-	-	-	-	8	9	1	-	18
37	1965	-	-	-	-	-	-	12	20	-	-	32
38	1965	-	-	-	-	-	-	7	8	3	-	18
38	1964	-	-	-	-	-	-	3	11	-	-	14
39	1964	-	-	-	-	-	-	1	11	1	-	13
39	1963	-	-	-	-	-	-	1	10	1	-	12
35 à 39	TG	-	-	-	-	-	-	115	93	8	-	216
>= 40	MIN	-	-	-	-	-	-	1	105	32	3	141

Divorces en 2003

Nombre de divorces d'après l'année de naissance, l'âge et le sexe des divorcés

Belgique

Age en années révolues	Année de naissance	Hommes	Femmes
TG	TG	31355	31355
18 ans	1984	-	2
19 ans	1984	-	2
19 ans	1983	-	2
moins de 20 ans	TG	-	6
20 ans	1983	-	16
20 ans	1982	2	23
21 ans	1982	5	35
21 ans	1981	8	61
22 ans	1981	14	66
22 ans	1980	22	85
23 ans	1980	21	122
23 ans	1979	39	135
24 ans	1979	60	162
24 ans	1978	80	218
20 à 24 ans	TG	251	923
25 ans	1978	94	230
25 ans	1977	122	291
26 ans	1977	127	272
26 ans	1976	180	329
27 ans	1976	167	362
27 ans	1975	259	362
28 ans	1975	267	406
28 ans	1974	335	420
29 ans	1974	330	454
29 ans	1973	386	527
25 à 29 ans	TG	2267	3653
30 ans	1973	391	494
30 ans	1972	452	552
31 ans	1972	480	564
31 ans	1971	468	606
32 ans	1971	536	636
32 ans	1970	591	645
33 ans	1970	570	606
33 ans	1969	541	635
34 ans	1969	594	648

Nombre de divorces d'après l'année de naissance, l'âge et le sexe des divorcés

Age en années révolues	Année de naissance	Hommes	Femmes
34 ans	1968	590	646
30 à 34 ans	TG	5213	6032
35 ans	1968	579	641
35 ans	1967	628	646
36 ans	1967	607	639
36 ans	1966	648	629
37 ans	1966	626	714
37 ans	1965	678	685
38 ans	1965	694	633
38 ans	1964	696	645
39 ans	1964	676	675
39 ans	1963	712	662
35 à 39 ans	TG	6544	6569
40 ans	1963	683	653
40 ans	1962	603	632
41 ans	1962	626	632
41 ans	1961	614	571
42 ans	1961	657	564
42 ans	1960	578	584
43 ans	1960	633	558
43 ans	1959	592	517
44 ans	1959	615	540
44 ans	1958	528	507
40 à 44 ans	TG	6129	5758
45 ans	1958	549	519
45 ans	1957	570	462
46 ans	1957	537	423
46 ans	1956	476	401
47 ans	1956	476	405
47 ans	1955	471	360
48 ans	1955	434	377
48 ans	1954	432	389
49 ans	1954	428	323
49 ans	1953	361	321
45 à 49 ans	TG	4734	3980
50 ans	1953	385	285
50 ans	1952	375	315
51 ans	1952	319	273
51 ans	1951	327	246

Divorces en 2003

Nombre de divorces d'après l'année de naissance, l'âge et le sexe des divorcés

Age en années révolues	Année de naissance	Hommes	Femmes
52 ans	1951	299	226
52 ans	1950	313	218
53 ans	1950	285	215
53 ans	1949	256	178
54 ans	1949	263	179
54 ans	1948	239	187
50 à 54 ans	TG	3061	2322
55 ans	1948	210	190
55 ans	1947	202	160
56 ans	1947	209	168
56 ans	1946	200	130
57 ans	1946	168	115
57 ans	1945	144	98
58 ans	1945	148	78
58 ans	1944	154	85
59 ans	1944	125	82
59 ans	1943	124	86
55 à 59 ans	TG	1684	1192
60 ans	1943	98	82
60 ans	1942	82	62
61 ans	1942	83	63
61 ans	1941	79	57
62 ans	1941	67	49
62 ans	1940	78	59
63 ans	1940	67	36
63 ans	1939	63	38
64 ans	1939	70	42
64 ans	1938	76	33
60 à 64 ans	TG	763	521
65 ans	1938	79	34
65 ans	1937	66	35
66 ans	1937	38	34
66 ans	1936	59	37
67 ans	1936	39	26
67 ans	1935	41	24
68 ans	1935	40	14
68 ans	1934	31	13
69 ans	1934	29	23
69 ans	1933	25	10

Nombre de divorces d'après l'année de naissance, l'âge et le sexe des divorcés

Age en années révolues	Année de naissance	Hommes	Femmes
65 à 69 ans	TG	447	250
70 ans	1933	25	12
70 ans	1932	19	20
71 ans	1932	25	14
71 ans	1931	23	7
72 ans	1931	16	6
72 ans	1930	21	9
73 ans	1930	13	14
73 ans	1929	14	10
74 ans	1929	10	4
74 ans	1928	8	8
70 à 74 ans	TG	174	104
75 ans	1928	15	8
75 ans	1927	6	9
76 ans	1927	10	4
76 ans	1926	3	2
77 ans	1926	7	3
77 ans	1925	6	3
78 ans	1925	6	2
78 ans	1924	5	1
79 ans	1924	5	2
79 ans	1923	2	-
75 à 79 ans	TG	65	34
80 ans	1923	4	2
80 ans	1922	2	1
81 ans	1922	2	2
81 ans	1921	3	1
82 ans	1921	2	-
82 ans	1920	-	1
83 ans	1920	3	-
83 ans	1919	1	-
84 ans	1918	1	1
80 à 84 ans	TG	18	8
85 ans et plus	MIN	5	3

Divorces en 2003

Nombre de divorces d'après l'année de naissance, l'âge et le sexe des divorcés

Région de Bruxelles-Capitale

Age en années révolues	Année de naissance	Hommes	Femmes
TG	TG	5605	5605
18 ans	1984	-	1
19 ans	1984	-	2
19 ans	1983	-	2
moins de 20 ans	TG	-	5
20 ans	1983	-	10
20 ans	1982	-	17
21 ans	1982	2	24
21 ans	1981	4	24
22 ans	1981	6	36
22 ans	1980	7	37
23 ans	1980	11	42
23 ans	1979	16	54
24 ans	1979	23	58
24 ans	1978	29	69
20 à 24 ans	TG	98	371
25 ans	1978	36	62
25 ans	1977	37	79
26 ans	1977	48	68
26 ans	1976	50	72
27 ans	1976	47	65
27 ans	1975	55	83
28 ans	1975	63	94
28 ans	1974	74	74
29 ans	1974	77	104
29 ans	1973	73	102
25 à 29 ans	TG	560	803
30 ans	1973	74	96
30 ans	1972	73	84
31 ans	1972	112	116
31 ans	1971	98	94
32 ans	1971	104	95
32 ans	1970	109	101
33 ans	1970	110	87
33 ans	1969	88	102
34 ans	1969	113	114
34 ans	1968	99	101

Nombre de divorces d'après l'année de naissance, l'âge et le sexe des divorcés

Age en années révolues	Année de naissance	Hommes	Femmes
30 à 34 ans	TG	980	990
35 ans	1968	81	96
35 ans	1967	105	104
36 ans	1967	93	101
36 ans	1966	104	84
37 ans	1966	101	111
37 ans	1965	108	110
38 ans	1965	123	100
38 ans	1964	99	85
39 ans	1964	117	106
39 ans	1963	88	99
35 à 39 ans	TG	1019	996
40 ans	1963	108	124
40 ans	1962	90	98
41 ans	1962	92	94
41 ans	1961	100	103
42 ans	1961	115	78
42 ans	1960	77	103
43 ans	1960	104	85
43 ans	1959	97	79
44 ans	1959	91	79
44 ans	1958	84	84
40 à 44 ans	TG	958	927
45 ans	1958	96	85
45 ans	1957	109	74
46 ans	1957	89	67
46 ans	1956	81	71
47 ans	1956	75	59
47 ans	1955	76	55
48 ans	1955	64	71
48 ans	1954	63	55
49 ans	1954	69	50
49 ans	1953	61	63
45 à 49 ans	TG	783	650
50 ans	1953	71	46
50 ans	1952	56	58
51 ans	1952	53	55
51 ans	1951	52	48
52 ans	1951	47	41

Divorces en 2003

Nombre de divorces d'après l'année de naissance, l'âge et le sexe des divorcés

Age en années révolues	Année de naissance	Hommes	Femmes
52 ans	1950	46	42
53 ans	1950	50	35
53 ans	1949	46	29
54 ans	1949	41	37
54 ans	1948	46	31
50 à 54 ans	TG	508	422
55 ans	1948	29	36
55 ans	1947	36	26
56 ans	1947	46	30
56 ans	1946	46	17
57 ans	1946	32	23
57 ans	1945	28	20
58 ans	1945	39	15
58 ans	1944	34	26
59 ans	1944	18	13
59 ans	1943	29	16
55 à 59 ans	TG	337	222
60 ans	1943	17	18
60 ans	1942	19	18
61 ans	1942	18	13
61 ans	1941	15	11
62 ans	1941	20	14
62 ans	1940	22	15
63 ans	1940	15	5
63 ans	1939	17	7
64 ans	1939	16	10
64 ans	1938	16	7
60 à 64 ans	TG	175	118
65 ans	1938	22	10
65 ans	1937	17	7
66 ans	1937	10	7
66 ans	1936	19	11
67 ans	1936	6	5
67 ans	1935	5	9
68 ans	1935	16	2
68 ans	1934	8	1
69 ans	1934	12	4
69 ans	1933	4	3
65 à 69 ans	TG	119	59

Nombre de divorces d'après l'année de naissance, l'âge et le sexe des divorcés

Age en années révolues	Année de naissance	Hommes	Femmes
70 ans	1933	8	2
70 ans	1932	5	6
71 ans	1932	7	5
71 ans	1931	3	1
72 ans	1931	5	4
72 ans	1930	7	1
73 ans	1930	2	7
73 ans	1929	1	1
74 ans	1929	5	-
74 ans	1928	1	2
70 à 74 ans	TG	44	29
75 ans	1928	1	1
75 ans	1927	2	4
76 ans	1927	4	-
76 ans	1926	1	2
77 ans	1926	1	1
77 ans	1925	1	-
78 ans	1925	3	1
78 ans	1924	1	-
79 ans	1924	3	-
75 à 79 ans	TG	17	9
80 ans	1923	2	-
80 ans	1922	1	-
81 ans	1922	-	1
81 ans	1921	1	-
82 ans	1921	2	-
82 ans	1920	-	1
84 ans	1918	1	-
80 à 84 ans	TG	7	2
85 ans et plus	MIN	-	2

Divorces en 2003

Nombre de divorces d'après l'année de naissance, l'âge et le sexe des divorcés

Région flamande

Age en années révolues	Année de naissance	Hommes	Femmes
TG	TG	16382	16382
18 ans	1984	-	1
moins de 20 ans	TG	-	1
20 ans	1983	-	4
20 ans	1982	1	3
21 ans	1982	-	5
21 ans	1981	4	18
22 ans	1981	6	17
22 ans	1980	9	29
23 ans	1980	7	55
23 ans	1979	16	59
24 ans	1979	25	57
24 ans	1978	32	104
20 à 24 ans	TG	100	351
25 ans	1978	45	120
25 ans	1977	56	145
26 ans	1977	47	139
26 ans	1976	91	179
27 ans	1976	83	190
27 ans	1975	137	180
28 ans	1975	131	200
28 ans	1974	169	225
29 ans	1974	167	219
29 ans	1973	212	281
25 à 29 ans	TG	1138	1878
30 ans	1973	213	264
30 ans	1972	253	294
31 ans	1972	235	283
31 ans	1971	223	341
32 ans	1971	276	329
32 ans	1970	320	371
33 ans	1970	299	332
33 ans	1969	292	340
34 ans	1969	292	366
34 ans	1968	318	343
30 à 34 ans	TG	2721	3263
35 ans	1968	335	362

Nombre de divorces d'après l'année de naissance, l'âge et le sexe des divorcés

Age en années révolues	Année de naissance	Hommes	Femmes
35 ans	1967	357	356
36 ans	1967	332	346
36 ans	1966	340	358
37 ans	1966	345	394
37 ans	1965	382	377
38 ans	1965	392	350
38 ans	1964	393	381
39 ans	1964	362	367
39 ans	1963	411	367
35 à 39 ans	TG	3649	3658
40 ans	1963	355	332
40 ans	1962	334	343
41 ans	1962	349	345
41 ans	1961	321	300
42 ans	1961	346	316
42 ans	1960	330	305
43 ans	1960	354	304
43 ans	1959	320	285
44 ans	1959	345	291
44 ans	1958	280	279
40 à 44 ans	TG	3334	3100
45 ans	1958	299	269
45 ans	1957	293	241
46 ans	1957	287	222
46 ans	1956	244	218
47 ans	1956	254	214
47 ans	1955	240	191
48 ans	1955	231	197
48 ans	1954	242	208
49 ans	1954	224	169
49 ans	1953	185	155
45 à 49 ans	TG	2499	2084
50 ans	1953	189	142
50 ans	1952	182	143
51 ans	1952	168	129
51 ans	1951	165	119
52 ans	1951	160	103
52 ans	1950	156	97
53 ans	1950	149	104

Divorces en 2003

Nombre de divorces d'après l'année de naissance, l'âge et le sexe des divorcés

Age en années révolues	Année de naissance	Hommes	Femmes
53 ans	1949	126	98
54 ans	1949	130	81
54 ans	1948	106	86
50 à 54 ans	TG	1531	1102
55 ans	1948	95	85
55 ans	1947	95	72
56 ans	1947	84	72
56 ans	1946	94	61
57 ans	1946	77	64
57 ans	1945	70	42
58 ans	1945	61	41
58 ans	1944	70	32
59 ans	1944	65	43
59 ans	1943	58	37
55 à 59 ans	TG	769	549
60 ans	1943	54	35
60 ans	1942	37	27
61 ans	1942	36	30
61 ans	1941	37	20
62 ans	1941	26	18
62 ans	1940	32	27
63 ans	1940	32	14
63 ans	1939	25	21
64 ans	1939	26	19
64 ans	1938	34	13
60 à 64 ans	TG	339	224
65 ans	1938	34	13
65 ans	1937	30	20
66 ans	1937	15	20
66 ans	1936	25	15
67 ans	1936	20	8
67 ans	1935	19	7
68 ans	1935	14	8
68 ans	1934	15	9
69 ans	1934	9	9
69 ans	1933	12	3
65 à 69 ans	TG	193	112
70 ans	1933	10	4
70 ans	1932	12	7

Nombre de divorces d'après l'année de naissance, l'âge et le sexe des divorcés

Age en années révolues	Année de naissance	Hommes	Femmes
71 ans	1932	8	7
71 ans	1931	14	4
72 ans	1931	6	1
72 ans	1930	8	3
73 ans	1930	5	4
73 ans	1929	7	5
74 ans	1929	1	3
74 ans	1928	6	2
70 à 74 ans	TG	77	40
75 ans	1928	9	7
75 ans	1927	1	3
76 ans	1927	3	1
76 ans	1926	1	-
77 ans	1926	2	1
77 ans	1925	2	1
78 ans	1925	-	1
78 ans	1924	2	1
79 ans	1924	1	1
75 à 79 ans	TG	21	16
80 ans	1923	1	2
80 ans	1922	1	-
81 ans	1922	1	-
81 ans	1921	1	-
83 ans	1920	3	-
83 ans	1919	1	-
84 ans	1918	-	1
80 à 84 ans	TG	8	3
85 ans et plus	MIN	3	1

Divorces en 2003

Nombre de divorces d'après l'année de naissance, l'âge et le sexe des divorcés

Région wallonne

Age en années révolues	Année de naissance	Hommes	Femmes
TG	TG	9368	9368
20 ans	1983	-	2
20 ans	1982	1	3
21 ans	1982	3	6
21 ans	1981	-	19
22 ans	1981	2	13
22 ans	1980	6	19
23 ans	1980	3	25
23 ans	1979	7	22
24 ans	1979	12	47
24 ans	1978	19	45
20 à 24 ans	TG	53	201
25 ans	1978	13	48
25 ans	1977	29	67
26 ans	1977	32	65
26 ans	1976	39	78
27 ans	1976	37	107
27 ans	1975	67	99
28 ans	1975	73	112
28 ans	1974	92	121
29 ans	1974	86	131
29 ans	1973	101	144
25 à 29 ans	TG	569	972
30 ans	1973	104	134
30 ans	1972	126	174
31 ans	1972	133	165
31 ans	1971	147	171
32 ans	1971	156	212
32 ans	1970	162	173
33 ans	1970	161	187
33 ans	1969	161	193
34 ans	1969	189	168
34 ans	1968	173	202
30 à 34 ans	TG	1512	1779
35 ans	1968	163	183
35 ans	1967	166	186
36 ans	1967	182	192

Nombre de divorces d'après l'année de naissance, l'âge et le sexe des divorcés

Age en années révolues	Année de naissance	Hommes	Femmes
36 ans	1966	204	187
37 ans	1966	180	209
37 ans	1965	188	198
38 ans	1965	179	183
38 ans	1964	204	179
39 ans	1964	197	202
39 ans	1963	213	196
35 à 39 ans	TG	1876	1915
40 ans	1963	220	197
40 ans	1962	179	191
41 ans	1962	185	193
41 ans	1961	193	168
42 ans	1961	196	170
42 ans	1960	171	176
43 ans	1960	175	169
43 ans	1959	175	153
44 ans	1959	179	170
44 ans	1958	164	144
40 à 44 ans	TG	1837	1731
45 ans	1958	154	165
45 ans	1957	168	147
46 ans	1957	161	134
46 ans	1956	151	112
47 ans	1956	147	132
47 ans	1955	155	114
48 ans	1955	139	109
48 ans	1954	127	126
49 ans	1954	135	104
49 ans	1953	115	103
45 à 49 ans	TG	1452	1246
50 ans	1953	125	97
50 ans	1952	137	114
51 ans	1952	98	89
51 ans	1951	110	79
52 ans	1951	92	82
52 ans	1950	111	79
53 ans	1950	86	76
53 ans	1949	84	51
54 ans	1949	92	61

Divorces en 2003

Nombre de divorces d'après l'année de naissance, l'âge et le sexe des divorcés

Age en années révolues	Année de naissance	Hommes	Femmes
54 ans	1948	87	70
50 à 54 ans	TG	1022	798
55 ans	1948	86	69
55 ans	1947	71	62
56 ans	1947	79	66
56 ans	1946	60	52
57 ans	1946	59	28
57 ans	1945	46	36
58 ans	1945	48	22
58 ans	1944	50	27
59 ans	1944	42	26
59 ans	1943	37	33
55 à 59 ans	TG	578	421
60 ans	1943	27	29
60 ans	1942	26	17
61 ans	1942	29	20
61 ans	1941	27	26
62 ans	1941	21	17
62 ans	1940	24	17
63 ans	1940	20	17
63 ans	1939	21	10
64 ans	1939	28	13
64 ans	1938	26	13
60 à 64 ans	TG	249	179
65 ans	1938	23	11
65 ans	1937	19	8
66 ans	1937	13	7
66 ans	1936	15	11
67 ans	1936	13	13
67 ans	1935	17	8
68 ans	1935	10	4
68 ans	1934	8	3
69 ans	1934	8	10
69 ans	1933	9	4
65 à 69 ans	TG	135	79
70 ans	1933	7	6
70 ans	1932	2	7
71 ans	1932	10	2
71 ans	1931	6	2

Nombre de divorces d'après l'année de naissance, l'âge et le sexe des divorcés

Age en années révolues	Année de naissance	Hommes	Femmes
72 ans	1931	5	1
72 ans	1930	6	5
73 ans	1930	6	3
73 ans	1929	6	4
74 ans	1929	4	1
74 ans	1928	1	4
70 à 74 ans	TG	53	35
75 ans	1928	5	-
75 ans	1927	3	2
76 ans	1927	3	3
76 ans	1926	1	-
77 ans	1926	4	1
77 ans	1925	3	2
78 ans	1925	3	-
78 ans	1924	2	-
79 ans	1924	1	1
79 ans	1923	2	-
75 à 79 ans	TG	27	9
80 ans	1923	1	-
80 ans	1922	-	1
81 ans	1922	1	1
81 ans	1921	1	1
80 à 84 ans	TG	3	3
85 ans et plus	MIN	2	-

Divorces en 2003

Nombre de divorces d'après la profession et l'état social des divorcés en Belgique

PG - Total général - toutes professions féminines confondues

Etat social de la femme	Profession et état social de l'homme											
	Total Général	B TG	B 1	B 2	B 4	B 6	C TG	C 1	C 2	C 3	C 4	C 6
Total	31.355	955	254	290	409	2	3.505	17	604	117	2.766	1

P1 - Chefs d'entreprises, propriétaires, exploitantes, directrices et cadre administratifs supérieurs

Etat social de la femme	Profession et état social de l'homme											
	Total Général	B TG	B 1	B 2	B 4	C TG	C 2	C 3	C 4	D TG	D 4	E TG
Total	403	98	27	30	41	73	9	4	60	16	16	25
Employeuses	56	22	21	1		7		1	6	1	1	3
Indépendantes	76	22	2	18	2	15	2		13	3	3	6
Employées	265	51	4	8	39	51	7	3	41	12	12	15
Aidantes	6	3		3								1

P2 - Personnel des professions scientifiques, libérales, techniques et assimilées

Etat social de la femme	Profession et état social de l'homme											
	Total Général	B TG	B 1	B 2	B 4	C TG	C 1	C 2	C 3	C 4	D TG	D 4
Total	4.962	206	48	46	112	1.599	7	326	28	1.238	219	219
Employeuses	8	2	2			4		1		3		
Indépendantes	362	17	4	4	9	176	2	109		65	19	19
Employées	4.422	183	40	42	101	1.406	4	212	27	1.163	195	195
Aidantes	28	1			1	5	1	3		1		
Ouvrières	142	3	2		1	8		1	1	6	5	5

P3 - Employées de bureau

Etat social de la femme	Profession et état social de l'homme											
	Total Général	B TG	B 1	B 2	B 4	C TG	C 2	C 3	C 4	D TG	D 4	E TG
Total	1.170	58	9	24	25	206	26	8	172	125	125	78
Employées	1.168	58	9	24	25	206	26	8	172	125	125	77
Aidantes	2											1

Nombre de divorces d'après la profession et l'état social des divorcés en Belgique

PG - Total général - toutes professions féminines confondues

Etat social de la femme	Profession et état social de l'homme											
	D	D	E	E	E	E	E	E	F	F	F	F
	TG	4	TG	1	2	3	4	6	TG	1	2	3
Total	949	949	1.937	62	1.331	16	503	25	291	13	168	100

P1 - Chefs d'entreprises, propriétaires, exploitantes, directrices et cadre administratifs supérieurs

Etat social de la femme	Profession et état social de l'homme											
	E	E	E	E	F	F	H	H	H	H	H	I
	1	2	4	6	TG	2	TG	2	3	4	6	TG
Total	1	19	4	1	1	1	51	5	39	6	1	14
Employeuses		2	1				3		3			
Indépendantes		6					9	3	5	1		3
Employées	1	10	3	1	1	1	37	1	30	5	1	11
Aidantes		1					2	1	1			

P2 - Personnel des professions scientifiques, libérales, techniques et assimilées

Etat social de la femme	Profession et état social de l'homme											
	E	E	E	E	E	E	F	F	F	F	F	F
	TG	1	2	3	4	6	TG	1	2	3	4	6
Total	324	13	202	2	105	2	37	3	20	11	1	2
Employeuses	2	1	1									
Indépendantes	32	2	23		6	1	1		1			
Employées	284	9	176	2	96	1	33	3	18	10		2
Aidantes												
Ouvrières	6	1	2		3		3		1	1	1	

P3 - Employées de bureau

Etat social de la femme	Profession et état social de l'homme											
	E	E	E	E	F	F	F	F	H	H	H	H
	1	2	3	4	TG	2	3	6	TG	2	3	4
Total	1	46	1	30	6	4	1	1	219	20	185	13
Employées	1	45	1	30	6	4	1	1	219	20	185	13
Aidantes		1										

Divorces en 2003

Nombre de divorces d'après la profession et l'état social des divorcés en Belgique

PG - Total général - toutes professions féminines confondues

Etat social de la femme	Profession et état social de l'homme											
	F	F	G	G	H	H	H	H	H	H	I	I
	4	6	TG	3	TG	1	2	3	4	6	TG	1
Total	3	7	40	40	5.747	28	469	5.054	187	9	1.631	2

P1 - Chefs d'entreprises, propriétaires, exploitantes, directrices et cadre administratifs supérieurs

Etat social de la femme	Profession et état social de l'homme											
	I	I	I	J	J	J	K	K	L	L	L	M
	1	3	4	TG	3	4	TG	4	TG	3	4	TG
Total	1	7	6	15	6	9	3	3	76	22	54	29
Employeuses				2	2				13	5	8	5
Indépendantes		3		1		1			15	3	12	2
Employées	1	4	6	12	4	8	3	3	48	14	34	22
Aidantes												

P2 - Personnel des professions scientifiques, libérales, techniques et assimilées

Etat social de la femme	Profession et état social de l'homme											
	G	G	H	H	H	H	H	H	I	I	I	I
	TG	3	TG	1	2	3	4	6	TG	2	3	4
Total	4	4	713	5	68	596	43	1	187	3	135	49
Employeuses												
Indépendantes			26		9	14	3		3		2	1
Employées	4	4	635	4	58	535	37	1	170	3	122	45
Aidantes			5		1	3	1		1			1
Ouvrières			47	1		44	2		13		11	2

P3 - Employées de bureau

Etat social de la femme	Profession et état social de l'homme											
	H	I	I	I	I	J	J	J	J	K	K	L
	6	TG	2	3	4	TG	2	3	4	TG	4	TG
Total	1	57	2	34	21	66	5	8	53	27	27	257
Employées	1	57	2	34	21	66	5	8	53	27	27	257
Aidantes												

Nombre de divorces d'après la profession et l'état social des divorcés en Belgique

PG - Total général - toutes professions féminines confondues

Etat social de la femme	Profession et état social de l'homme											
	I	I	I	J	J	J	J	J	J	K	K	L
	2	3	4	TG	1	2	3	4	6	TG	4	TG
Total	45	1.212	372	1.409	5	101	500	796	7	554	554	8.417

P1 - Chefs d'entreprises, propriétaires, exploitantes, directrices et cadre administratifs supérieurs

Etat social de la femme	Profession et état social de l'homme		
	M	N	N
	7	TG	I
Total	29	2	2
Employeuses	5		
Indépendantes	2		
Employées	22	2	2
Aidantes			

P2 - Personnel des professions scientifiques, libérales, techniques et assimilées

Etat social de la femme	Profession et état social de l'homme											
	J	J	J	J	J	K	K	L	L	L	M	M
	TG	1	2	3	4	TG	4	TG	3	4	TG	7
Total	247	1	24	54	168	84	84	1.016	358	658	274	274
Employeuses												
Indépendantes	7		1	2	4	2	2	50	13	37	24	24
Employées	232	1	23	45	163	79	79	924	313	611	233	233
Aidantes	2			2		1	1	7	5	2	5	5
Ouvrières	6			5	1	2	2	35	27	8	12	12

P3 - Employées de bureau

Etat social de la femme	Profession et état social de l'homme					
	L	L	M	M	N	N
	3	4	TG	7	TG	I
Total	86	171	62	62	9	9
Employées	86	171	61	61	9	9
Aidantes			1	1		

Divorces en 2003

Nombre de divorces d'après la profession et l'état social des divorcés en Belgique

PG - Total général - toutes professions féminines confondues

Etat social de la femme	Profession et état social de l'homme							
	L	L	L	L	M	M	N	N
	2	3	4	6	TG	7	TG	I
Total	1	4.218	4.197	1	3.379	3.379	2.541	2.541

P1 - Chefs d'entreprises, propriétaires, exploitantes, directrices et cadre administratifs supérieurs

Profession et état social de l'homme

P2 - Personnel des professions scientifiques, libérales, techniques et assimilées

Profession et état social de l'homme

Etat social de la femme	N	N
	TG	I
Total	52	52
Employeuses		
Indépendantes	5	5
Employées	44	44
Aidantes	1	1
Ouvrières	2	2

P3 - Employées de bureau

Profession et état social de l'homme

Nombre de divorces d'après la profession et l'état social des divorcés en Belgique

P4 - Commerçantes, personnel commercial, vendeuses et assimilées

Etat social de la femme	Profession et état social de l'homme											
	Total Général	B TG	B 1	B 2	B 4	B 6	C TG	C 1	C 2	C 3	C 4	D TG
Total	1.656	50	13	19	17	1	137	1	18	7	111	55
Employeuses	33											2
Indépendantes	660	26	6	12	8		59	1	8	1	49	16
Employées	772	19	4	6	8	1	72		8	5	59	35
Aidantes	49	4	3	1			1				1	
Ouvrières	142	1			1		5		2	1	2	2

P5 - Agricultrices, pêcheuses, bûcheronnes et assimilées

Etat social de la femme	Profession et état social de l'homme											
	Total Général	D TG	D 4	E TG	E 2	F TG	F 1	F 2	F 3	H TG	H 2	H 3
Total	61	1	1	3	3	24	1	19	4	13	1	12
Indépendantes	15	1	1	2	2	7		7		3	1	2
Employées	1									1		1
Aidantes	14					13	1	12		1		1
Ouvrières	31			1	1	4			4	8		8

P6 - Artisanes, travailleuses des industries manufacturières et de la construction, et manoeuvres n.c.

Etat social de la femme	Profession et état social de l'homme											
	Total Général	B TG	B 1	B 2	B 4	C TG	C 2	C 3	C 4	D TG	D 4	E TG
Total	1.046	7	2	2	3	39	4	1	34	16	16	45
Employeuses	1											
Indépendantes	20					1			1			4
Employées	26					4	2		2			4
Aidantes	28	1	1			1	1					1
Ouvrières	971	6	1	2	3	33	1	1	31	16	16	36

P7 - Professions des transports et des communications

Etat social de la femme	Profession et état social de l'homme											
	Total Général	B TG	B 4	C TG	C 2	C 3	C 4	D TG	D 4	E TG	E 2	E 3
Total	145	2	2	10	1	1	8	1	1	4	3	1
Indépendantes	4											
Employées	76	2	2	10	1	1	8			2	2	
Aidantes	1											
Ouvrières	64							1	1	2	1	1

Divorces en 2003

Nombre de divorces d'après la profession et l'état social des divorcés en Belgique

Commerçantes, personnel commercial, vendeuses et assimilées

Etat social de la femme	Profession et état social de l'homme											
	D	E	E	E	E	E	E	F	F	F	G	G
	4	TG	1	2	3	4	6	TG	2	3	TG	3
Total	55	301	11	222	1	60	7	19	12	7	1	1
Employeuses	2	10	5	3		1	1				1	1
Indépendantes	16	177	1	158	1	12	5	7	6	1		
Employées	35	85	3	37		44	1	12	6	6		
Aidantes		25	1	21		3						
Ouvrières	2	4	1	3								

P5 - Agricultrices, pêcheuses, bûcheronnes et assimilées

Etat social de la femme	Profession et état social de l'homme						
	I	I	L	L	L	M	M
	TG	3	TG	3	4	TG	7
Total	4	4	12	8	4	4	4
Indépendantes	1	1	1		1		
Employées							
Aidantes							
Ouvrières	3	3	11	8	3	4	4

Artisanes, travailleuses des industries manufacturières et de la construction, et manoeuvres n.c.a

Etat social de la femme	Profession et état social de l'homme											
	E	E	E	E	F	F	F	F	G	G	H	H
	1	2	4	6	TG	1	2	3	TG	3	TG	1
Total	1	29	14	1	9	2	2	5	4	4	501	1
Employeuses												
Indépendantes		3	1								10	
Employées		2	2		1		1				4	
Aidantes			1								23	1
Ouvrières	1	24	10	1	8	2	1	5	4	4	464	

Professions des transports et des communications

Etat social de la femme	Profession et état social de l'homme											
	F	F	F	G	G	H	H	H	I	I	I	I
	TG	2	3	TG	3	TG	3	4	TG	2	3	4
Total	2	1	1	1	1	29	27	2	43	3	23	17
Indépendantes						1	1					
Employées	1	1		1	1	13	12	1	25	2	6	17
Aidantes									1	1		
Ouvrières	1		1			15	14	1	17		17	

Nombre de divorces d'après la profession et l'état social des divorcés en Belgique

Commerçantes, personnel commercial, vendeuses et assimilées

Etat social de la femme	Profession et état social de l'homme											
	H TG	H 1	H 2	H 3	H 4	H 6	I TG	I 2	I 3	I 4	J TG	J 2
Total	379	3	44	322	9	1	88	4	61	23	89	10
Employeuses	3			3			2		1	1	1	
Indépendantes	89		17	69	3		30	4	19	7	41	5
Employées	213	1	23	182	6	1	44		32	12	38	5
Aidantes	10	1	2	7							2	
Ouvrières	64	1	2	61			12		9	3	7	

P5 - Agricultrices, pêcheuses, bûcheronnes et assimilées

Profession et état social de l'homme

Artisanes, travailleuses des industries manufacturières et de la construction, et manoeuvres n.c.a

Etat social de la femme	Profession et état social de l'homme											
	H 2	H 3	H 4	H 6	I TG	I 3	I 4	J TG	J 1	J 2	J 3	J 4
Total	38	456	5	1	76	64	12	46	1	2	25	17
Employeuses												
Indépendantes	7	3						3		1	1	1
Employées		4			3		3	2			1	1
Aidantes	16	4	1	1								
Ouvrières	15	445	4		73	64	9	41	1	1	23	15

Professions des transports et des communications

Etat social de la femme	Profession et état social de l'homme									
	J TG	J 3	K TG	K 4	L TG	L 3	L 4	M TG	M 7	
Total	4	4	4	4	32	17	15	13	13	
Indépendantes			1	1	1		1	1	1	
Employées	1	1	2	2	15	11	4	4	4	
Aidantes										
Ouvrières	3	3	1	1	16	6	10	8	8	

Divorces en 2003

Nombre de divorces d'après la profession et l'état social des divorcés en Belgique

Commerçantes, personnel commercial, vendeuses et assimilées

Etat social de la femme	Profession et état social de l'homme											
	J	J	J	K	K	L	L	L	M	M	N	N
	3	4	6	TG	4	TG	3	4	TG	7	TG	I
Total	31	47	1	28	28	359	197	162	127	127	23	23
Employeuses	1					13	5	8	1	1		
Indépendantes	16	20		12	12	130	63	67	61	61	12	12
Employées	8	24	1	13	13	180	104	76	53	53	8	8
Aidantes	2					6	2	4	1	1		
Ouvrières	4	3		3	3	30	23	7	11	11	3	3

P5 - Agricultrices, pêcheuses, bûcheronnes et assimilées

Profession et état social de l'homme

Artisanes, travailleuses des industries manufacturières et de la construction, et manoeuvres n.c.a

Etat social de la femme	Profession et état social de l'homme									
	J	K	K	L	L	L	M	M	N	N
	6	TG	4	TG	3	4	TG	7	TG	I
Total	1	15	15	216	145	71	62	62	10	10
Employeuses							1	1		
Indépendantes				2	2					
Employées				5		5	3	3		
Aidantes				1		1			1	1
Ouvrières	1	15	15	208	143	65	58	58	9	9

Professions des transports et des communications

Profession et état social de l'homme

Nombre de divorces d'après la profession et l'état social des divorcés en Belgique

Commerçantes, personnel commercial, vendeuses et assimilées

Profession et état social de l'homme

P5 - Agricultrices, pêcheuses, bûcheronnes et assimilées

Profession et état social de l'homme

Artisanes, travailleuses des industries manufacturières et de la construction, et manoeuvres n.c.a

Profession et état social de l'homme

Professions des transports et des communications

Profession et état social de l'homme

Divorces en 2003

Nombre de divorces d'après la profession et l'état social des divorcés en Belgique

P8 - Travailleuses spécialisées des services, des sports et des activités récréatives

Etat social de la femme	Profession et état social de l'homme											
	Total Général	B TG	B 1	B 2	B 4	C TG	C 2	C 3	C 4	D TG	D 4	E TG
Total	2.247	39	10	14	15	149	19	14	116	62	62	144
Employeuses	15					3	1		2			2
Indépendantes	195	8	2	4	2	18	5	2	11	7	7	22
Employées	406	9	2	3	4	53	6	2	45	16	16	38
Aidantes	20					2			2	1	1	3
Ouvrières	1.611	22	6	7	9	73	7	10	56	38	38	79

P9 - Militaires de carrière

Etat social de la femme	Profession et état social de l'homme											
	Total Général	C TG	C 4	D TG	D 4	H TG	H 3	H 4	J TG	J 4	K TG	K 4
Total	59	2	2	1	1	4	3	1	7	7	36	36
Employées	59	2	2	1	1	4	3	1	7	7	36	36

P10 - Personnes actives dont la profession est inconnue

Etat social de la femme	Profession et état social de l'homme											
	Total Général	B TG	B 1	B 2	B 4	C TG	C 1	C 2	C 3	C 4	D TG	D 4
Total	9.444	260	82	71	107	746	4	94	28	620	286	286
Employées	6.608	236	74	62	100	671	4	89	23	555	245	245
Aidantes	4										1	1
Ouvrières	2.832	24	8	9	7	75		5	5	65	40	40

P11 - Sans profession

Etat social de la femme	Profession et état social de l'homme											
	Total Général	B TG	B 1	B 2	B 4	B 6	C TG	C 1	C 2	C 3	C 4	C 6
Total	7.697	225	61	80	83	1	509	4	103	25	376	1
Femmes sans profession	7.697	225	61	80	83	1	509	4	103	25	376	1

P12 - Profession inconnue

Etat social de la femme	Profession et état social de l'homme											
	Total Général	B TG	B 1	B 2	B 4	C TG	C 1	C 2	C 3	C 4	D TG	D 4
Total	2.465	10	2	4	4	35	1	4	1	29	4	4
Femmes de statut inconnu	2.465	10	2	4	4	35	1	4	1	29	4	4

Nombre de divorces d'après la profession et l'état social des divorcés en Belgique

Travailleuses spécialisées des services, des sports et des activités récréatives

Etat social de la femme	Profession et état social de l'homme											
	E 1	E 2	E 3	E 4	E 6	F TG	F 1	F 2	F 3	F 6	G TG	G 3
Total	4	94	1	44	1	28	1	15	11	1	6	6
Employeuses	1			1								
Indépendantes		12		10		1			1			
Employées		23	1	14		2		1	1		1	1
Aidantes	1	2										
Ouvrières	2	57		19	1	25	1	14	9	1	5	5

Militaires de carrière

Etat social de la femme	Profession et état social de l'homme				
	L TG	L 3	L 4	M TG	M 7
Total	4	1	3	5	5
Employées	4	1	3	5	5

Personnes actives dont la profession est inconnue

Etat social de la femme	Profession et état social de l'homme											
	E TG	E 1	E 2	E 3	E 4	E 6	F TG	F 1	F 2	F 3	F 4	F 6
Total	569	19	386	6	147	11	73	3	42	25	1	2
Employées	466	13	310	4	130	9	47	3	26	17	1	
Aidantes												
Ouvrières	103	6	76	2	17	2	26		16	8		2

Sans profession

Etat social de la femme	Profession et état social de l'homme											
	D TG	D 4	E TG	E 1	E 2	E 3	E 4	E 6	F TG	F 1	F 2	F 3
Total	163	163	435	11	322	4	96	2	92	3	52	35
Femmes sans profession	163	163	435	11	322	4	96	2	92	3	52	35

Profession inconnue

Etat social de la femme	Profession et état social de l'homme											
	E TG	E 1	E 2	E 4	H TG	H 2	H 3	I TG	I 3	I 4	J TG	J 3
Total	9	1	5	3	46	3	43	16	11	5	14	7
Femmes de statut inconnu	9	1	5	3	46	3	43	16	11	5	14	7

Divorces en 2003

Nombre de divorces d'après la profession et l'état social des divorcés en Belgique

Travailleuses spécialisées des services, des sports et des activités récréatives

Etat social de la femme	Profession et état social de l'homme											
	H TG	H 2	H 3	H 4	I TG	I 2	I 3	I 4	J TG	J 1	J 2	J 3
Total	666	37	614	15	182	7	131	44	180	1	21	72
Employeuses	6		6									
Indépendantes	53	11	42		9	1	8		14		8	3
Employées	89	5	81	3	23	1	14	8	47	1	3	7
Aidantes	2	1	1		1			1	5		1	4
Ouvrières	516	20	484	12	149	5	109	35	114		9	58

Militaires de carrière

Profession et état social de l'homme

Personnes actives dont la profession est inconnue

Etat social de la femme	Profession et état social de l'homme											
	G TG	G 3	H TG	H 1	H 2	H 3	H 4	H 6	I TG	I 1	I 2	I 3
Total	10	10	1.594	9	132	1.399	53	1	473	1	11	358
Employées	7	7	1.000	8	103	847	41	1	302	1	9	213
Aidantes			1				1					
Ouvrières	3	3	593	1	29	552	11		171		2	145

Sans profession

Etat social de la femme	Profession et état social de l'homme											
	F 4	F 6	G TG	G 3	H TG	H 1	H 2	H 3	H 4	H 6	I TG	I 2
Total	1	1	14	14	1.532	10	121	1.358	40	3	491	15
Femmes sans profession	1	1	14	14	1.532	10	121	1.358	40	3	491	15

Profession inconnue

Etat social de la femme	Profession et état social de l'homme									
	J 4	K TG	K 4	L TG	L 3	L 4	M TG	M 7	N TG	N I
Total	7	6	6	70	42	28	64	64	2.191	2.191
Femmes de statut inconnu	7	6	6	70	42	28	64	64	2.191	2.191

Nombre de divorces d'après la profession et l'état social des divorcés en Belgique

Travailleuses spécialisées des services, des sports et des activités récréatives

Etat social de la femme	Profession et état social de l'homme										
	J	J	K	K	L	L	L	M	M	N	N
	4	6	TG	4	TG	3	4	TG	7	TG	I
Total	84	2	48	48	503	321	182	214	214	26	26
Employeuses					4	4					
Indépendantes	3		3	3	47	21	26	13	13		
Employées	36		10	10	80	34	46	28	28	10	10
Aidantes					3	2	1	3	3		
Ouvrières	45	2	35	35	369	260	109	170	170	16	16

Militaires de carrière

Profession et état social de l'homme

Personnes actives dont la profession est inconnue

Etat social de la femme	Profession et état social de l'homme											
	I	J	J	J	J	J	J	K	K	L	L	L
	4	TG	1	2	3	4	6	TG	4	TG	2	3
Total	103	420	2	24	143	250	1	168	168	4.163	1	1.887
Employées	79	316	2	19	94	200	1	120	120	2.773	1	903
Aidantes										2		1
Ouvrières	24	104		5	49	50		48	48	1.388		983

Sans profession

Etat social de la femme	Profession et état social de l'homme											
	I	I	J	J	J	J	J	K	K	L	L	L
	3	4	TG	2	3	4	6	TG	4	TG	3	4
Total	384	92	321	15	150	154	2	135	135	1.709	1.134	574
Femmes sans profession	384	92	321	15	150	154	2	135	135	1.709	1.134	574

Profession inconnue

Profession et état social de l'homme

Divorces en 2003

Nombre de divorces d'après la profession et l'état social des divorcés en Belgique

Travailleuses spécialisées des services, des sports et des activités récréatives

Profession et état social de l'homme

Militaires de carrière

Profession et état social de l'homme

Personnes actives dont la profession est inconnue

Profession et état social de l'homme

Etat social de la femme	L	M	M	N	N
	4	TG	7	TG	I
Total	2.275	580	580	102	102
Employées	1.869	341	341	84	84
Aidantes	1				
Ouvrières	405	239	239	18	18

Sans profession

Profession et état social de l'homme

Etat social de la femme	L	M	M	N	N
	6	TG	7	TG	I
Total	1	1.945	1.945	126	126
Femmes sans profession	1	1.945	1.945	126	126

Profession inconnue

Profession et état social de l'homme

Divorces en 2003

Nombre de divorces d'après la profession et l'état social des divorcés en Région de Bruxelles-Capitale

PG - Total général - toutes professions féminines confondues

Etat social de la femme	Profession et état social de l'homme											
	Total Général	B TG	B 1	B 2	B 4	C TG	C 1	C 2	C 3	C 4	C 6	D TG
Total	5.605	219	53	18	148	648	5	127	22	493	1	86

P1 - Chefs d'entreprises, propriétaires, exploitantes, directrices et cadre administratifs supérieurs

Etat social de la femme	Profession et état social de l'homme											
	Total Général	B TG	B 1	B 2	B 4	C TG	C 2	C 4	E TG	E 1	E 2	E 4
Total	103	30	5	1	24	22	7	15	7	1	5	1
Employeuses	13	5	5			3		3	1		1	
Indépendantes	3	1			1	1	1					
Employées	87	24		1	23	18	6	12	6	1	4	1

P2 - Personnel des professions scientifiques, libérales, techniques et assimilées

Etat social de la femme	Profession et état social de l'homme											
	Total Général	B TG	B 1	B 2	B 4	C TG	C 1	C 2	C 3	C 4	D TG	D 4
Total	783	50	12	2	36	252	3	54	4	191	22	22
Employeuses	2					2		1		1		
Indépendantes	65	5	2	1	2	30	1	19		10	2	2
Employées	680	45	10	1	34	215	1	31	4	179	20	20
Aidantes	23					5	1	3		1		
Ouvrières	13											

P3 - Employées de bureau

Etat social de la femme	Profession et état social de l'homme											
	Total Général	B TG	B 1	B 2	B 4	C TG	C 2	C 3	C 4	D TG	D 4	E TG
Total	185	10	1	3	6	41	3	2	36	6	6	16
Employées	184	10	1	3	6	41	3	2	36	6	6	16
Aidantes	1											

Nombre de divorces d'après la profession et l'état social des divorcés en Région de Bruxelles-Capitale

PG - Total général - toutes professions féminines confondues

Etat social de la femme	Profession et état social de l'homme											
	D	E	E	E	E	E	F	F	F	G	G	H
	4	TG	1	2	3	4	TG	2	3	TG	3	TG
Total	86	360	2	271	7	80	21	15	6	2	2	630

P1 - Chefs d'entreprises, propriétaires, exploitantes, directrices et cadre administratifs supérieurs

Etat social de la femme	Profession et état social de l'homme											
	H	H	H	I	I	J	J	J	L	L	L	M
	TG	3	4	TG	4	TG	3	4	TG	3	4	TG
Total	6	5	1	2	2	4	2	2	14	3	11	17
Employeuses									3	1	2	1
Indépendantes												1
Employées	6	5	1	2	2	4	2	2	11	2	9	15

P2 - Personnel des professions scientifiques, libérales, techniques et assimilées

Etat social de la femme	Profession et état social de l'homme											
	E	E	E	E	F	F	F	H	H	H	H	I
	TG	2	3	4	TG	2	3	TG	2	3	4	TG
Total	49	33	2	14	3	2	1	71	6	60	5	18
Employeuses												
Indépendantes	7	6		1				5	2	3		
Employées	41	27	2	12	3	2	1	61	3	54	4	15
Aidantes								4	1	2	1	1
Ouvrières	1			1				1		1		2

P3 - Employées de bureau

Etat social de la femme	Profession et état social de l'homme											
	E	E	H	H	H	I	I	I	J	J	J	J
	2	4	TG	2	3	TG	3	4	TG	2	3	4
Total	10	6	22	2	20	10	6	4	12	2	2	8
Employées	10	6	22	2	20	10	6	4	12	2	2	8
Aidantes												

Divorces en 2003

Nombre de divorces d'après la profession et l'état social des divorcés en Région de Bruxelles-Capitale

PG - Total général - toutes professions féminines confondues

Etat social de la femme	Profession et état social de l'homme											
	H	H	H	H	I	I	I	I	J	J	J	J
	2	3	4	6	TG	2	3	4	TG	2	3	4
Total	51	558	19	2	219	12	152	55	330	14	161	150

P1 - Chefs d'entreprises, propriétaires, exploitantes, directrices et cadre administratifs supérieurs

Etat social de la femme	Profession et état social de l'homme		
	M	N	N
	7	TG	I
Total	17	1	1
Employeuses	1		
Indépendantes	1		
Employées	15	1	1

P2 - Personnel des professions scientifiques, libérales, techniques et assimilées

Etat social de la femme	Profession et état social de l'homme											
	I	I	I	J	J	J	J	K	K	L	L	L
	2	3	4	TG	2	3	4	TG	4	TG	3	4
Total	2	11	5	38	3	19	16	12	12	147	54	93
Employeuses												
Indépendantes										8		8
Employées	2	9	4	35	3	16	16	12	12	129	47	82
Aidantes			1	2		2				6	4	2
Ouvrières		2		1		1				4	3	1

P3 - Employées de bureau

Etat social de la femme	Profession et état social de l'homme						
	L	L	L	M	M	N	N
	TG	3	4	TG	7	TG	I
Total	43	16	27	23	23	2	2
Employées	43	16	27	22	22	2	2
Aidantes				1	1		

Nombre de divorces d'après la profession et l'état social des divorcés en Région de Bruxelles-Capitale

PG - Total général - toutes professions féminines confondues

Etat social de la femme	Profession et état social de l'homme									
	J	K	K	L	L	L	M	M	N	N
	6	TG	4	TG	3	4	TG	7	TG	I
Total	5	73	73	1.351	705	646	1.372	1.372	294	294

P1 - Chefs d'entreprises, propriétaires, exploitantes, directrices et cadre administratifs supérieurs

Profession et état social de l'homme

P2 - Personnel des professions scientifiques, libérales, techniques et assimilées

Etat social de la femme	Profession et état social de l'homme			
	M	M	N	N
	TG	7	TG	I
Total	100	100	21	21
Employeuses				
Indépendantes	6	6	2	2
Employées	86	86	18	18
Aidantes	5	5		
Ouvrières	3	3	1	1

P3 - Employées de bureau

Profession et état social de l'homme

Divorces en 2003

Nombre de divorces d'après la profession et l'état social des divorcés en Région de Bruxelles-Capitale

PG - Total général - toutes professions féminines confondues

Profession et état social de l'homme

P1 - Chefs d'entreprises, propriétaires, exploitantes, directrices et cadre administratifs supérieurs

Profession et état social de l'homme

P2 - Personnel des professions scientifiques, libérales, techniques et assimilées

Profession et état social de l'homme

P3 - Employées de bureau

Profession et état social de l'homme

Nombre de divorces d'après la profession et l'état social des divorcés en Région de Bruxelles-Capitale

P4 - Commerçantes, personnel commercial, vendeuses et assimilées

Etat social de la femme	Profession et état social de l'homme											
	Total Général	B TG	B 1	B 2	B 4	C TG	C 2	C 4	D TG	D 4	E TG	E 1
Total	224	9	4	1	4	21	5	16	5	5	38	1
Indépendantes	107	4	2		2	11	3	8	2	2	22	
Employées	83	4	2		2	10	2	8	2	2	14	
Aidantes	4	1		1							1	
Ouvrières	30								1	1	1	1

P5 - Agricultrices, pêcheuses, bûcheronnes et assimilées

Etat social de la femme	Profession et état social de l'homme				
	Total Général	L TG	L 3	M TG	M 7
Total	2	1	1	1	1
Ouvrières	2	1	1	1	1

P6 - Artisanes, travailleuses des industries manufacturières et de la construction, et manoeuvres n.c.

Etat social de la femme	Profession et état social de l'homme											
	Total Général	B TG	B 2	C TG	C 2	C 4	E TG	E 2	E 4	H TG	H 2	H 3
Total	71	1	1	4	1	3	8	6	2	22	4	18
Indépendantes	3						1	1		2	2	
Employées	5			1	1		1		1	1		1
Aidantes	2								2	2		
Ouvrières	61	1	1	3		3	6	5	1	17		17

P7 - Professions des transports et des communications

Etat social de la femme	Profession et état social de l'homme											
	Total Général	C TG	C 4	E TG	E 3	H TG	H 3	I TG	I 2	L TG	L 3	L 4
Total	10	2	2	1	1	2	2	1	1	2	1	1
Employées	7	2	2			1	1	1	1	1	1	
Ouvrières	3			1	1	1	1			1		1

Divorces en 2003

Nombre de divorces d'après la profession et l'état social des divorcés en Région de Bruxelles-Capitale

Commerçantes, personnel commercial, vendeuses et assimilées

Etat social de la femme	Profession et état social de l'homme											
	E	E	F	F	H	H	H	H	H	I	I	I
	2	4	TG	3	TG	2	3	4	6	TG	3	4
Total	30	7	1	1	28	3	22	2	1	9	7	2
Indépendantes	20	2			10	2	6	2		5	4	1
Employées	9	5	1	1	10	1	8		1	3	2	1
Aidantes	1				1		1					
Ouvrières					7		7			1	1	

P5 - Agricultrices, pêcheuses, bûcheronnes et assimilées

Profession et état social de l'homme

Artisanes, travailleuses des industries manufacturières et de la construction, et manoeuvres n.c.a

Etat social de la femme	Profession et état social de l'homme											
	I	I	I	J	J	J	J	L	L	L	M	M
	TG	3	4	TG	3	4	6	TG	3	4	TG	7
Total	7	6	1	9	4	4	1	10	7	3	9	9
Indépendantes												
Employées	1		1	1	1							
Aidantes												
Ouvrières	6	6		8	3	4	1	10	7	3	9	9

Professions des transports et des communications

Profession et état social de l'homme

Etat social de la femme	Profession et état social de l'homme	
	M	M
	TG	7
Total	2	2
Employées	2	2
Ouvrières		

Nombre de divorces d'après la profession et l'état social des divorcés en Région de Bruxelles-Capitale

Commerçantes, personnel commercial, vendeuses et assimilées

Etat social de la femme	Profession et état social de l'homme											
	J TG	J 2	J 3	J 4	K TG	K 4	L TG	L 3	L 4	M TG	M 7	N TG
Total	18	1	8	9	5	5	34	22	12	47	47	9
Indépendantes	8	1	4	3	2	2	16	9	7	21	21	6
Employées	6		1	5	1	1	12	8	4	19	19	1
Aidantes	1		1									
Ouvrières	3		2	1	2	2	6	5	1	7	7	2

P5 - Agricultrices, pêcheuses, bûcheronnes et assimilées

Profession et état social de l'homme

Artisanes, travailleuses des industries manufacturières et de la construction, et manoeuvres n.c.a

Profession et état social de l'homme

Etat social de la femme	Profession et état social de l'homme	
	N TG	N I
Total	1	1
Indépendantes		
Employées		
Aidantes		
Ouvrières	1	1

Professions des transports et des communications

Profession et état social de l'homme

Divorces en 2003

Nombre de divorces d'après la profession et l'état social des divorcés en Région de Bruxelles-Capitale

Commerçantes, personnel commercial, vendeuses et assimilées

		Profession et état social de l'homme	
Etat social de la femme	N	I	
Total	9		
Indépendantes	6		
Employées	1		
Aidantes			
Ouvrières	2		

P5 - Agricultrices, pêcheuses, bûcheronnes et assimilées

Profession et état social de l'homme

Artisanes, travailleuses des industries manufacturières et de la construction, et manoeuvres n.c.a

Profession et état social de l'homme

Professions des transports et des communications

Profession et état social de l'homme

Nombre de divorces d'après la profession et l'état social des divorcés en Région de Bruxelles-Capitale

Commerçantes, personnel commercial, vendeuses et assimilées

Profession et état social de l'homme

P5 - Agricultrices, pêcheuses, bûcheronnes et assimilées

Profession et état social de l'homme

Artisanes, travailleuses des industries manufacturières et de la construction, et manoeuvres n.c.a

Profession et état social de l'homme

Professions des transports et des communications

Profession et état social de l'homme

Divorces en 2003

Nombre de divorces d'après la profession et l'état social des divorcés en Région de Bruxelles-Capitale

P8 - Travailleuses spécialisées des services, des sports et des activités récréatives

Etat social de la femme	Profession et état social de l'homme											
	Total Général	B TG	B 1	B 2	B 4	C TG	C 2	C 3	C 4	D TG	D 4	E TG
Total	414	8	1	1	6	30	5	1	24	3	3	35
Indépendantes	16					5	3		2			5
Employées	76	1			1	12	1		11			12
Aidantes	8					1			1	1	1	1
Ouvrières	314	7	1	1	5	12	1	1	10	2	2	17

P9 - Militaires de carrière

Etat social de la femme	Profession et état social de l'homme									
	Total Général	J TG	J 4	K TG	K 4	L TG	L 4	M TG	M 7	
Total	7	1	1	3	3	1	1	2	2	
Employées	7	1	1	3	3	1	1	2	2	

P10 - Personnes actives dont la profession est inconnue

Etat social de la femme	Profession et état social de l'homme											
	Total Général	B TG	B 1	B 2	B 4	C TG	C 2	C 3	C 4	D TG	D 4	E TG
Total	1.252	50	15	4	31	107	17	3	87	22	22	79
Employées	936	44	12	3	29	100	17	3	80	20	20	66
Ouvrières	316	6	3	1	2	7			7	2	2	13

P11 - Sans profession

Etat social de la femme	Profession et état social de l'homme											
	Total Général	B TG	B 1	B 2	B 4	C TG	C 1	C 2	C 3	C 4	C 6	D TG
Total	2.307	58	15	5	38	157	2	34	11	109	1	27
Femmes sans profession	2.307	58	15	5	38	157	2	34	11	109	1	27

P12 - Profession inconnue

Etat social de la femme	Profession et état social de l'homme											
	Total Général	B TG	B 4	C TG	C 2	C 3	C 4	D TG	D 4	E TG	E 2	E 4
Total	247	3	3	12	1	1	10	1	1	3	2	1
Femmes de statut inconnu	247	3	3	12	1	1	10	1	1	3	2	1

Nombre de divorces d'après la profession et l'état social des divorcés en Région de Bruxelles-Capitale

Travailleuses spécialisées des services, des sports et des activités récréatives

Etat social de la femme	Profession et état social de l'homme											
	E	E	E	F	F	F	H	H	H	H	I	I
	2	3	4	TG	2	3	TG	2	3	4	TG	2
Total	27	1	7	3	2	1	61	5	55	1	20	2
Indépendantes	3		2				1	1			1	
Employées	7	1	4	1	1		8		7	1	3	1
Aidantes	1						1		1			
Ouvrières	16		1	2	1	1	51	4	47		16	1

Militaires de carrière

Profession et état social de l'homme

Personnes actives dont la profession est inconnue

Etat social de la femme	Profession et état social de l'homme											
	E	E	E	F	F	G	G	H	H	H	H	I
	2	3	4	TG	2	TG	3	TG	2	3	4	TG
Total	59	1	19	3	3	1	1	125	12	107	6	49
Employées	49		17	3	3			79	10	64	5	31
Ouvrières	10	1	2			1	1	46	2	43	1	18

Sans profession

Etat social de la femme	Profession et état social de l'homme											
	D	E	E	E	E	F	F	F	G	G	H	H
	4	TG	2	3	4	TG	2	3	TG	3	TG	2
Total	27	124	99	2	23	11	8	3	1	1	282	19
Femmes sans profession	27	124	99	2	23	11	8	3	1	1	282	19

Profession inconnue

Etat social de la femme	Profession et état social de l'homme											
	H	H	I	I	I	J	J	J	K	K	L	L
	TG	3	TG	3	4	TG	3	4	TG	4	TG	3
Total	11	11	5	2	3	5	3	2	1	1	22	13
Femmes de statut inconnu	11	11	5	2	3	5	3	2	1	1	22	13

Divorces en 2003

Nombre de divorces d'après la profession et l'état social des divorcés en Région de Bruxelles-Capitale

Travailleuses spécialisées des services, des sports et des activités récréatives

Etat social de la femme	Profession et état social de l'homme											
	I	I	J	J	J	J	J	K	K	L	L	L
	3	4	TG	2	3	4	6	TG	4	TG	3	4
Total	16	2	43	2	24	15	2	6	6	95	65	30
Indépendantes	1									1	1	
Employées	1	1	8		2	6		2	2	13	4	9
Aidantes										2	2	
Ouvrières	14	1	35	2	22	9	2	4	4	79	58	21

Militaires de carrière

Profession et état social de l'homme

Personnes actives dont la profession est inconnue

Etat social de la femme	Profession et état social de l'homme											
	I	I	I	J	J	J	J	J	K	K	L	L
	2	3	4	TG	2	3	4	6	TG	4	TG	3
Total	1	32	16	77	3	29	44	1	17	17	485	198
Employées	1	19	11	62	3	20	38	1	12	12	372	116
Ouvrières		13	5	15		9	6		5	5	113	82

Sans profession

Etat social de la femme	Profession et état social de l'homme											
	H	H	H	I	I	I	I	J	J	J	J	J
	3	4	6	TG	2	3	4	TG	2	3	4	6
Total	258	4	1	98	6	72	20	123	3	70	49	1
Femmes sans profession	258	4	1	98	6	72	20	123	3	70	49	1

Profession inconnue

Etat social de la femme	Profession et état social de l'homme				
	L	M	M	N	N
	4	TG	7	TG	I
Total	9	27	27	157	157
Femmes de statut inconnu	9	27	27	157	157

Nombre de divorces d'après la profession et l'état social des divorcés en Région de Bruxelles-Capitale

Travailleuses spécialisées des services, des sports et des activités récréatives

Profession et état social de l'homme

Etat social de la femme	M	M	N	N
	TG	7	TG	I
Total	97	97	13	13
Indépendantes	3	3		
Employées	14	14	2	2
Aidantes	2	2		
Ouvrières	78	78	11	11

Militaires de carrière

Profession et état social de l'homme

Personnes actives dont la profession est inconnue

Profession et état social de l'homme

Etat social de la femme	L	M	M	N	N
	4	TG	7	TG	I
Total	287	202	202	35	35
Employées	256	120	120	27	27
Ouvrières	31	82	82	8	8

Sans profession

Profession et état social de l'homme

Etat social de la femme	K	K	L	L	L	M	M	N	N
	TG	4	TG	3	4	TG	7	TG	I
Total	29	29	497	325	172	845	845	55	55
Femmes sans profession	29	29	497	325	172	845	845	55	55

Profession inconnue

Profession et état social de l'homme

Divorces en 2003

Nombre de divorces d'après la profession et l'état social des divorcés en Région de Bruxelles-Capitale

Travailleuses spécialisées des services, des sports et des activités récréatives

Profession et état social de l'homme

Militaires de carrière

Profession et état social de l'homme

Personnes actives dont la profession est inconnue

Profession et état social de l'homme

Sans profession

Profession et état social de l'homme

Profession inconnue

Profession et état social de l'homme

Nombre de divorces d'après la profession et l'état social des divorcés en Région flamande

PG - Total général - toutes professions féminines confondues

Etat social de la femme	Profession et état social de l'homme											
	Total Général	B TG	B 1	B 2	B 4	C TG	C 1	C 2	C 3	C 4	D TG	D 4
Total	16.382	420	169	108	143	1.717	11	297	69	1.340	540	540

P1 - Chefs d'entreprises, propriétaires, exploitantes, directrices et cadre administratifs supérieurs

Etat social de la femme	Profession et état social de l'homme											
	Total Général	B TG	B 1	B 2	B 4	C TG	C 2	C 3	C 4	D TG	D 4	E TG
Total	180	35	14	13	8	34	2	3	29	11	11	9
Employeuses	37	12	12			4		1	3	1	1	2
Indépendantes	32	10	1	9		8	1		7	1	1	3
Employées	111	13	1	4	8	22	1	2	19	9	9	4

P2 - Personnel des professions scientifiques, libérales, techniques et assimilées

Etat social de la femme	Profession et état social de l'homme											
	Total Général	B TG	B 1	B 2	B 4	C TG	C 1	C 2	C 3	C 4	D TG	D 4
Total	2.534	92	31	15	46	809	4	169	17	619	111	111
Employeuses	6	2	2			2				2		
Indépendantes	187	5	2		3	99	1	62		36	9	9
Employées	2.243	84	26	15	43	703	3	107	16	577	98	98
Aidantes	3											
Ouvrières	95	1	1			5			1	4	4	4

P3 - Employées de bureau

Etat social de la femme	Profession et état social de l'homme											
	Total Général	B TG	B 1	B 2	B 4	C TG	C 2	C 3	C 4	D TG	D 4	E TG
Total	529	21	7	4	10	79	14	5	60	76	76	33
Employées	529	21	7	4	10	79	14	5	60	76	76	33

Nombre de divorces d'après la profession et l'état social des divorcés en Région flamande

PG - Total général - toutes professions féminines confondues

Etat social de la femme	Profession et état social de l'homme											
	E	E	E	E	E	E	F	F	F	F	F	F
	TG	1	2	3	4	6	TG	1	2	3	4	6
Total	1.162	60	823	4	251	24	154	13	76	62	1	2

P1 - Chefs d'entreprises, propriétaires, exploitantes, directrices et cadre administratifs supérieurs

Etat social de la femme	Profession et état social de l'homme											
	E	E	E	F	F	H	H	H	H	I	I	I
	2	4	6	TG	2	TG	2	3	4	TG	1	3
Total	7	1	1	1	1	24	1	19	4	5	1	2
Employeuses	1	1				2		2				
Indépendantes	3					1	1					
Employées	3		1	1	1	21		17	4	5	1	2

P2 - Personnel des professions scientifiques, libérales, techniques et assimilées

Etat social de la femme	Profession et état social de l'homme											
	E	E	E	E	E	F	F	F	F	G	G	H
	TG	1	2	4	6	TG	1	2	3	TG	3	TG
Total	192	13	124	53	2	12	3	4	5	2	2	385
Employeuses	2	1	1									
Indépendantes	16	2	10	3	1							13
Employées	170	9	112	48	1	11	3	4	4	2	2	336
Aidantes												1
Ouvrières	4	1	1	2		1			1			35

P3 - Employées de bureau

Etat social de la femme	Profession et état social de l'homme											
	E	E	E	H	H	H	H	H	I	I	I	I
	1	2	4	TG	2	3	4	6	TG	2	3	4
Total	1	19	13	107	12	93	1	1	24	1	16	7
Employées	1	19	13	107	12	93	1	1	24	1	16	7

Divorces en 2003

Nombre de divorces d'après la profession et l'état social des divorcés en Région flamande

PG - Total général - toutes professions féminines confondues

Etat social de la femme	Profession et état social de l'homme											
	G	G	H	H	H	H	H	H	I	I	I	I
	TG	3	TG	1	2	3	4	6	TG	1	2	3
Total	26	26	3.441	27	274	3.057	78	5	884	2	24	680

P1 - Chefs d'entreprises, propriétaires, exploitantes, directrices et cadre administratifs supérieurs

Etat social de la femme	Profession et état social de l'homme										
	I	J	J	J	K	K	L	L	L	M	M
	4	TG	3	4	TG	4	TG	3	4	TG	7
Total	2	7	3	4	3	3	45	14	31	6	6
Employeuses		2	2				10	4	6	4	4
Indépendantes							9	1	8		
Employées	2	5	1	4	3	3	26	9	17	2	2

P2 - Personnel des professions scientifiques, libérales, techniques et assimilées

Etat social de la femme	Profession et état social de l'homme											
	H	H	H	H	I	I	I	J	J	J	J	J
	1	2	3	4	TG	3	4	TG	1	2	3	4
Total	4	36	327	18	88	64	24	123	1	13	25	84
Employeuses												
Indépendantes		4	7	2	2	2		1				1
Employées	3	32	287	14	76	54	22	117	1	13	21	82
Aidantes			1									
Ouvrières	1		32	2	10	8	2	5			4	1

P3 - Employées de bureau

Etat social de la femme	Profession et état social de l'homme											
	J	J	J	K	K	L	L	L	M	M	N	N
	TG	3	4	TG	4	TG	3	4	TG	7	TG	I
Total	29	3	26	10	10	130	41	89	18	18	2	2
Employées	29	3	26	10	10	130	41	89	18	18	2	2

Nombre de divorces d'après la profession et l'état social des divorcés en Région flamande

PG - Total général - toutes professions féminines confondues

Etat social de la femme	Profession et état social de l'homme											
	I	J	J	J	J	J	J	K	K	L	L	L
	4	TG	1	2	3	4	6	TG	4	TG	2	3
Total	178	707	5	62	247	392	1	282	282	5.266	1	2.601

P1 - Chefs d'entreprises, propriétaires, exploitantes, directrices et cadre administratifs supérieurs

Profession et état social de l'homme

P2 - Personnel des professions scientifiques, libérales, techniques et assimilées

Etat social de la femme	Profession et état social de l'homme									
	K	K	L	L	L	M	M	N	N	
	TG	4	TG	3	4	TG	7	TG	I	
Total	36	36	584	205	379	86	86	14	14	
Employeuses										
Indépendantes	1	1	26	7	19	13	13	2	2	
Employées	34	34	534	180	354	68	68	10	10	
Aidantes			1	1				1	1	
Ouvrières	1	1	23	17	6	5	5	1	1	

P3 - Employées de bureau

Profession et état social de l'homme

Divorces en 2003

Nombre de divorces d'après la profession et l'état social des divorcés en Région flamande

PG - Total général - toutes professions féminines confondues

Etat social de la femme	Profession et état social de l'homme					
	L	L	M	M	N	N
	4	6	TG	7	TG	I
Total	2.663	1	1.145	1.145	638	638

P1 - Chefs d'entreprises, propriétaires, exploitantes, directrices et cadre administratifs supérieurs

Profession et état social de l'homme

P2 - Personnel des professions scientifiques, libérales, techniques et assimilées

Profession et état social de l'homme

P3 - Employées de bureau

Profession et état social de l'homme

Nombre de divorces d'après la profession et l'état social des divorcés en Région flamande

P4 - Commerçantes, personnel commercial, vendeuses et assimilées

Etat social de la femme	Profession et état social de l'homme											
	Total Général	B TG	B 1	B 2	B 4	C TG	C 1	C 2	C 3	C 4	D TG	D 4
Total	960	25	7	9	9	66	1	10	4	51	32	32
Employeuses	33										2	2
Indépendantes	422	16	3	8	5	31	1	5	1	24	10	10
Employées	412	6	1	1	4	34		4	3	27	19	19
Aidantes	31	3	3									
Ouvrières	62					1		1			1	1

P5 - Agricultrices, pêcheuses, bûcheronnes et assimilées

Etat social de la femme	Profession et état social de l'homme											
	Total Général	D TG	D 4	E TG	E 2	F TG	F 1	F 2	F 3	H TG	H 2	H 3
Total	43	1	1	3	3	14	1	9	4	10	1	9
Indépendantes	9	1	1	2	2	3		3		2	1	1
Employées	1									1		1
Aidantes	7					7	1	6				
Ouvrières	26			1	1	4			4	7		7

P6 - Artisanes, travailleuses des industries manufacturières et de la construction, et manoeuvres n.c.

Etat social de la femme	Profession et état social de l'homme											
	Total Général	B TG	B 1	B 2	B 4	C TG	C 2	C 3	C 4	D TG	D 4	E TG
Total	771	6	2	1	3	25	2	1	22	8	8	28
Employeuses	1											
Indépendantes	11											3
Employées	18					2	1		1			3
Aidantes	23	1	1			1	1					
Ouvrières	718	5	1	1	3	22		1	21	8	8	22

P7 - Professions des transports et des communications

Etat social de la femme	Profession et état social de l'homme											
	Total Général	C TG	C 2	C 3	C 4	D TG	D 4	E TG	E 2	G TG	G 3	H TG
Total	102	7	1	1	5	1	1	3	3	1	1	19
Indépendantes	3											
Employées	48	7	1	1	5			2	2	1	1	11
Aidantes	1											
Ouvrières	50					1	1	1	1			8

Nombre de divorces d'après la profession et l'état social des divorcés en Région flamande

Commerçantes, personnel commercial, vendeuses et assimilées

Etat social de la femme	Profession et état social de l'homme											
	E TG	E 1	E 2	E 3	E 4	E 6	F TG	F 2	F 3	G TG	G 3	H TG
Total	198	10	154	1	26	7	13	8	5	1	1	229
Employeuses	10	5	3		1	1				1	1	3
Indépendantes	126	1	111	1	8	5	6	5	1			58
Employées	40	3	20		16	1	7	3	4			131
Aidantes	19	1	17		1							4
Ouvrières	3		3									33

P5 - Agricultrices, pêcheuses, bûcheronnes et assimilées

Etat social de la femme	Profession et état social de l'homme						
	I TG	I 3	L TG	L 3	L 4	M TG	M 7
Total	3	3	9	7	2	3	3
Indépendantes	1	1					
Employées							
Aidantes							
Ouvrières	2	2	9	7	2	3	3

Artisanes, travailleuses des industries manufacturières et de la construction, et manoeuvres n.c.a

Etat social de la femme	Profession et état social de l'homme											
	E 1	E 2	E 4	F TG	F 1	F 2	F 3	G TG	G 3	H TG	H 1	H 2
Total	1	18	9	5	2	2	1	4	4	382	1	30
Employeuses												
Indépendantes		2	1							4		4
Employées		2	1	1		1				3		
Aidantes										19	1	13
Ouvrières	1	14	7	4	2	1	1	4	4	356		13

Professions des transports et des communications

Etat social de la femme	Profession et état social de l'homme											
	H 3	I TG	I 2	I 3	I 4	J TG	J 3	K TG	K 4	L TG	L 3	L 4
Total	19	31	2	19	10	4	4	3	3	24	14	10
Indépendantes								1	1	1		1
Employées	11	14	1	3	10	1	1	1	1	11	9	2
Aidantes		1	1									
Ouvrières	8	16		16		3	3	1	1	12	5	7

Nombre de divorces d'après la profession et l'état social des divorcés en Région flamande

Commerçantes, personnel commercial, vendeuses et assimilées

Etat social de la femme	Profession et état social de l'homme											
	H 1	H 2	H 3	H 4	I TG	I 2	I 3	I 4	J TG	J 2	J 3	J 4
Total	3	25	198	3	52	4	36	12	49	9	14	25
Employeuses			3		2		1	1	1		1	
Indépendantes		9	48	1	20	4	13	3	26	4	9	13
Employées	1	14	114	2	25		19	6	21	5	3	12
Aidantes	1	1	2									
Ouvrières	1	1	31		5		3	2	1		1	

P5 - Agricultrices, pêcheuses, bûcheronnes et assimilées

Profession et état social de l'homme

Artisanes, travailleuses des industries manufacturières et de la construction, et manoeuvres n.c.a

Etat social de la femme	Profession et état social de l'homme											
	H 3	H 4	H 6	I TG	I 3	I 4	J TG	J 1	J 2	J 3	J 4	K TG
Total	346	4	1	51	40	11	29	1	2	17	9	14
Employeuses												
Indépendantes							3		1	1	1	
Employées	3			2		2	1				1	
Aidantes	4		1									
Ouvrières	339	4		49	40	9	25	1	1	16	7	14

Professions des transports et des communications

Profession et état social de l'homme

Etat social de la femme	Profession et état social de l'homme	
	M TG	M 7
Total	9	9
Indépendantes	1	1
Employées		
Aidantes		
Ouvrières	8	8

Divorces en 2003

Nombre de divorces d'après la profession et l'état social des divorcés en Région flamande

Commerçantes, personnel commercial, vendeuses et assimilées

Etat social de la femme	Profession et état social de l'homme									
	J	K	K	L	L	L	M	M	N	N
	6	TG	4	TG	3	4	TG	7	TG	I
Total	1	11	11	230	129	101	47	47	7	7
Employeuses				13	5	8	1	1		
Indépendantes		6	6	88	44	44	31	31	4	4
Employées	1	5	5	111	68	43	10	10	3	3
Aidantes				4	1	3	1	1		
Ouvrières				14	11	3	4	4		

P5 - Agricultrices, pêcheuses, bûcheronnes et assimilées

Profession et état social de l'homme

Artisanes, travailleuses des industries manufacturières et de la construction, et manoeuvres n.c.a

Etat social de la femme	Profession et état social de l'homme							
	K	L	L	L	M	M	N	N
	4	TG	3	4	TG	7	TG	I
Total	14	170	111	59	43	43	6	6
Employeuses					1	1		
Indépendantes		1	1					
Employées		4		4	2	2		
Aidantes		1		1			1	1
Ouvrières	14	164	110	54	40	40	5	5

Professions des transports et des communications

Profession et état social de l'homme

Nombre de divorces d'après la profession et l'état social des divorcés en Région flamande

Commerçantes, personnel commercial, vendeuses et assimilées

Profession et état social de l'homme

P5 - Agricultrices, pêcheuses, bûcheronnes et assimilées

Profession et état social de l'homme

Artisanes, travailleuses des industries manufacturières et de la construction, et manoeuvres n.c.a

Profession et état social de l'homme

Professions des transports et des communications

Profession et état social de l'homme

Nombre de divorces d'après la profession et l'état social des divorcés en Région flamande

P8 - Travailleuses spécialisées des services, des sports et des activités récréatives

Etat social de la femme	Profession et état social de l'homme											
	Total Général	B TG	B 1	B 2	B 4	C TG	C 2	C 3	C 4	D TG	D 4	E TG
Total	1.300	16	6	4	6	71	5	11	55	46	46	81
Employeuses	12					2	1		1			2
Indépendantes	121	3		3		7	1	1	5	2	2	13
Employées	218	5	2		3	19		2	17	14	14	17
Aidantes	9					1			1			1
Ouvrières	940	8	4	1	3	42	3	8	31	30	30	48

P9 - Militaires de carrière

Etat social de la femme	Profession et état social de l'homme											
	Total Général	C TG	C 4	D TG	D 4	H TG	H 3	H 4	J TG	J 4	K TG	K 4
Total	39	2	2	1	1	4	3	1	6	6	21	21
Employées	39	2	2	1	1	4	3	1	6	6	21	21

P10 - Personnes actives dont la profession est inconnue

Etat social de la femme	Profession et état social de l'homme											
	Total Général	B TG	B 1	B 2	B 4	C TG	C 1	C 2	C 3	C 4	D TG	D 4
Total	6.301	132	61	29	42	429	4	49	19	357	185	185
Employées	4.136	118	56	24	38	374	4	46	15	309	153	153
Aidantes	4										1	1
Ouvrières	2.161	14	5	5	4	55		3	4	48	31	31

P11 - Sans profession

Etat social de la femme	Profession et état social de l'homme											
	Total Général	B TG	B 1	B 2	B 4	C TG	C 1	C 2	C 3	C 4	D TG	D 4
Total	3.016	92	40	33	19	191	1	44	8	138	68	68
Femmes sans profession	3.016	92	40	33	19	191	1	44	8	138	68	68

P12 - Profession inconnue

Etat social de la femme	Profession et état social de l'homme											
	Total Général	B TG	B 1	C TG	C 1	C 2	C 4	E TG	E 1	E 2	E 4	H TG
Total	607	1	1	4	1	1	2	4	1	1	2	6
Femmes de statut inconnu	607	1	1	4	1	1	2	4	1	1	2	6

Nombre de divorces d'après la profession et l'état social des divorcés en Région flamande

Travailleuses spécialisées des services, des sports et des activités récréatives

Etat social de la femme	Profession et état social de l'homme											
	E 1	E 2	E 4	E 6	F TG	F 1	F 2	F 3	F 6	G TG	G 3	H TG
Total	4	53	23	1	16	1	6	8	1	5	5	448
Employeuses	1		1									5
Indépendantes		7	6		1			1				35
Employées		10	7		1			1		1	1	62
Aidantes	1											1
Ouvrières	2	36	9	1	14	1	6	6	1	4	4	345

Militaires de carrière

Etat social de la femme	Profession et état social de l'homme				
	L TG	L 3	L 4	M TG	M 7
Total	3	1	2	2	2
Employées	3	1	2	2	2

Personnes actives dont la profession est inconnue

Etat social de la femme	Profession et état social de l'homme											
	E TG	E 1	E 2	E 3	E 4	E 6	F TG	F 1	F 2	F 3	F 4	F 6
Total	394	19	274	3	87	11	47	3	25	17	1	1
Employées	311	13	212	2	75	9	33	3	18	11	1	
Aidantes												
Ouvrières	83	6	62	1	12	2	14		7	6		1

Sans profession

Etat social de la femme	Profession et état social de l'homme											
	E TG	E 1	E 2	E 4	E 6	F TG	F 1	F 2	F 3	G TG	G 3	H TG
Total	217	11	167	37	2	46	3	21	22	7	7	694
Femmes sans profession	217	11	167	37	2	46	3	21	22	7	7	694

Profession inconnue

Etat social de la femme	Profession et état social de l'homme											
	H 3	I TG	I 3	I 4	J TG	J 3	J 4	K TG	K 4	L TG	L 3	L 4
Total	6	4	3	1	3	2	1	3	3	13	7	6
Femmes de statut inconnu	6	4	3	1	3	2	1	3	3	13	7	6

Divorces en 2003

Nombre de divorces d'après la profession et l'état social des divorcés en Région flamande

Travailleuses spécialisées des services, des sports et des activités récréatives

Etat social de la femme	Profession et état social de l'homme											
	H	H	H	I	I	I	I	J	J	J	J	J
	2	3	4	TG	2	3	4	TG	1	2	3	4
Total	20	420	8	113	5	80	28	95	1	16	34	44
Employeuses		5										
Indépendantes	7	28		5	1	4		12		7	3	2
Employées	3	58	1	12		7	5	24	1	3	4	16
Aidantes	1			1			1	4		1	3	
Ouvrières	9	329	7	95	4	69	22	55		5	24	26

Militaires de carrière

Profession et état social de l'homme

Personnes actives dont la profession est inconnue

Etat social de la femme	Profession et état social de l'homme											
	G	G	H	H	H	H	H	H	I	I	I	I
	TG	3	TG	1	2	3	4	6	TG	1	2	3
Total	6	6	1.133	9	90	1.006	27	1	307	1	8	242
Employées	4	4	671	8	72	571	19	1	176	1	6	127
Aidantes			1				1					
Ouvrières	2	2	461	1	18	435	7		131		2	115

Sans profession

Etat social de la femme	Profession et état social de l'homme											
	H	H	H	H	H	I	I	I	I	J	J	J
	1	2	3	4	6	TG	2	3	4	TG	2	3
Total	10	59	611	12	2	206	4	175	27	106	6	49
Femmes sans profession	10	59	611	12	2	206	4	175	27	106	6	49

Profession inconnue

Etat social de la femme	Profession et état social de l'homme			
	M	M	N	N
	TG	7	TG	I
Total	9	9	560	560
Femmes de statut inconnu	9	9	560	560

Nombre de divorces d'après la profession et l'état social des divorcés en Région flamande

Travailleuses spécialisées des services, des sports et des activités récréatives

Etat social de la femme	Profession et état social de l'homme								
	K TG	K 4	L TG	L 3	L 4	M TG	M 7	N TG	N I
Total	27	27	299	188	111	78	78	5	5
Employeuses			3	3					
Indépendantes	3	3	34	14	20	6	6		
Employées	4	4	45	21	24	11	11	3	3
Aidantes			1		1				
Ouvrières	20	20	216	150	66	61	61	2	2

Militaires de carrière

Profession et état social de l'homme

Personnes actives dont la profession est inconnue

Etat social de la femme	Profession et état social de l'homme											
	I 4	J TG	J 1	J 2	J 3	J 4	K TG	K 4	L TG	L 2	L 3	L 4
Total	56	256	2	16	96	142	112	112	3.011	1	1.408	1.602
Employées	42	178	2	12	60	104	73	73	1.877	1	612	1.264
Aidantes									2		1	1
Ouvrières	14	78		4	36	38	39	39	1.132		795	337

Sans profession

Etat social de la femme	Profession et état social de l'homme										
	J 4	K TG	K 4	L TG	L 3	L 4	L 6	M TG	M 7	N TG	N I
Total	51	42	42	748	476	271	1	587	587	12	12
Femmes sans profession	51	42	42	748	476	271	1	587	587	12	12

Profession inconnue

Profession et état social de l'homme

Divorces en 2003

Nombre de divorces d'après la profession et l'état social des divorcés en Région flamande

Travailleuses spécialisées des services, des sports et des activités récréatives

Profession et état social de l'homme

Militaires de carrière

Profession et état social de l'homme

Personnes actives dont la profession est inconnue

Profession et état social de l'homme

Etat social de la femme	M TG	M 7	N TG	N I
Total	257	257	32	32
Employées	140	140	28	28
Aidantes				
Ouvrières	117	117	4	4

Sans profession

Profession et état social de l'homme

Profession inconnue

Profession et état social de l'homme

Nombre de divorces d'après la profession et l'état social des divorcés en Région wallonne

PG - Total général - toutes professions féminines confondues

Etat social de la femme	Profession et état social de l'homme											
	Total Général	B TG	B 1	B 2	B 4	B 6	C TG	C 1	C 2	C 3	C 4	D TG
Total	9.368	316	32	164	118	2	1.140	1	180	26	933	323

P1 - Chefs d'entreprises, propriétaires, exploitantes, directrices et cadre administratifs supérieurs

Etat social de la femme	Profession et état social de l'homme											
	Total Général	B TG	B 1	B 2	B 4	C TG	C 3	C 4	D TG	D 4	E TG	E 2
Total	120	33	8	16	9	17	1	16	5	5	9	7
Employeuses	6	5	4	1								
Indépendantes	41	11	1	9	1	6		6	2	2	3	3
Employées	67	14	3	3	8	11	1	10	3	3	5	3
Aidantes	6	3		3							1	1

P2 - Personnel des professions scientifiques, libérales, techniques et assimilées

Etat social de la femme	Profession et état social de l'homme											
	Total Général	B TG	B 1	B 2	B 4	C TG	C 2	C 3	C 4	D TG	D 4	E TG
Total	1.645	64	5	29	30	538	103	7	428	86	86	83
Indépendantes	110	7		3	4	47	28		19	8	8	9
Employées	1.499	54	4	26	24	488	74	7	407	77	77	73
Aidantes	2	1			1							
Ouvrières	34	2	1		1	3	1		2	1	1	1

P3 - Employées de bureau

Etat social de la femme	Profession et état social de l'homme											
	Total Général	B TG	B 1	B 2	B 4	C TG	C 2	C 3	C 4	D TG	D 4	E TG
Total	456	27	1	17	9	86	9	1	76	43	43	29
Employées	455	27	1	17	9	86	9	1	76	43	43	28
Aidantes	1											1

Nombre de divorces d'après la profession et l'état social des divorcés en Région wallonne

PG - Total général - toutes professions féminines confondues

Etat social de la femme	Profession et état social de l'homme											
	D	E	E	E	E	E	F	F	F	F	F	G
	4	TG	2	3	4	6	TG	2	3	4	6	TG
Total	323	415	237	5	172	1	116	77	32	2	5	12

P1 - Chefs d'entreprises, propriétaires, exploitantes, directrices et cadre administratifs supérieurs

Etat social de la femme	Profession et état social de l'homme											
	E	H	H	H	H	H	I	I	I	J	J	J
	4	TG	2	3	4	6	TG	3	4	TG	3	4
Total	2	21	4	15	1	1	7	5	2	4	1	3
Employeuses		1		1								
Indépendantes		8	2	5	1		3	3		1		1
Employées	2	10	1	8		1	4	2	2	3	1	2
Aidantes		2	1	1								

P2 - Personnel des professions scientifiques, libérales, techniques et assimilées

Etat social de la femme	Profession et état social de l'homme											
	E	E	F	F	F	F	F	G	G	H	H	H
	2	4	TG	2	3	4	6	TG	3	TG	1	2
Total	45	38	22	14	5	1	2	2	2	257	1	26
Indépendantes	7	2	1	1						8		3
Employées	37	36	19	12	5		2	2	2	238	1	23
Aidantes												
Ouvrières	1		2	1		1				11		

P3 - Employées de bureau

Etat social de la femme	Profession et état social de l'homme											
	E	E	E	F	F	F	F	H	H	H	H	I
	2	3	4	TG	2	3	6	TG	2	3	4	TG
Total	17	1	11	6	4	1	1	90	6	72	12	23
Employées	16	1	11	6	4	1	1	90	6	72	12	23
Aidantes	1											

Nombre de divorces d'après la profession et l'état social des divorcés en Région wallonne

PG - Total général - toutes professions féminines confondues

Etat social de la femme	Profession et état social de l'homme											
	G	H	H	H	H	H	H	I	I	I	I	J
	3	TG	1	2	3	4	6	TG	2	3	4	TG
Total	12	1.676	1	144	1.439	90	2	528	9	380	139	372

P1 - Chefs d'entreprises, propriétaires, exploitantes, directrices et cadre administratifs supérieurs

Etat social de la femme	Profession et état social de l'homme						
	L	L	L	M	M	N	N
	TG	3	4	TG	7	TG	I
Total	17	5	12	6	6	1	1
Employeuses							
Indépendantes	6	2	4	1	1		
Employées	11	3	8	5	5	1	1
Aidantes							

P2 - Personnel des professions scientifiques, libérales, techniques et assimilées

Etat social de la femme	Profession et état social de l'homme											
	H	H	H	I	I	I	I	J	J	J	J	K
	3	4	6	TG	2	3	4	TG	2	3	4	TG
Total	209	20	1	81	1	60	20	86	8	10	68	36
Indépendantes	4	1		1			1	6	1	2	3	1
Employées	194	19	1	79	1	59	19	80	7	8	65	33
Aidantes												
Ouvrières	11			1		1						1

P3 - Employées de bureau

Etat social de la femme	Profession et état social de l'homme											
	I	I	I	J	J	J	J	K	K	L	L	L
	2	3	4	TG	2	3	4	TG	4	TG	3	4
Total	1	12	10	25	3	3	19	17	17	84	29	55
Employées	1	12	10	25	3	3	19	17	17	84	29	55
Aidantes												

Nombre de divorces d'après la profession et l'état social des divorcés en Région wallonne

PG - Total général - toutes professions féminines confondues

Etat social de la femme	Profession et état social de l'homme											
	J	J	J	J	K	K	L	L	L	M	M	N
	2	3	4	6	TG	4	TG	3	4	TG	7	TG
Total	25	92	254	1	199	199	1.800	912	888	862	862	1.609

P1 - Chefs d'entreprises, propriétaires, exploitantes, directrices et cadre administratifs supérieurs

Profession et état social de l'homme

P2 - Personnel des professions scientifiques, libérales, techniques et assimilées

Etat social de la femme	Profession et état social de l'homme							
	K	L	L	L	M	M	N	N
	4	TG	3	4	TG	7	TG	I
Total	36	285	99	186	88	88	17	17
Indépendantes	1	16	6	10	5	5	1	1
Employées	33	261	86	175	79	79	16	16
Aidantes	1							
Ouvrières	1	8	7	1	4	4		

P3 - Employées de bureau

Etat social de la femme	Profession et état social de l'homme			
	M	M	N	N
	TG	7	TG	I
Total	21	21	5	5
Employées	21	21	5	5
Aidantes				

Divorces en 2003

Nombre de divorces d'après la profession et l'état social des divorcés en Région wallonne

PG - Total général - toutes professions féminines confondues

Profession et état social de l'homme

Etat social de la femme	N I
Total	1.609

P1 - Chefs d'entreprises, propriétaires, exploitantes, directrices et cadre administratifs supérieurs

Profession et état social de l'homme

P2 - Personnel des professions scientifiques, libérales, techniques et assimilées

Profession et état social de l'homme

P3 - Employées de bureau

Profession et état social de l'homme

Nombre de divorces d'après la profession et l'état social des divorcés en Région wallonne

P4 - Commerçantes, personnel commercial, vendeuses et assimilées

Etat social de la femme	Profession et état social de l'homme											
	Total Général	B TG	B 1	B 2	B 4	B 6	C TG	C 2	C 3	C 4	D TG	D 4
Total	472	16	2	9	4	1	50	3	3	44	18	18
Indépendantes	131	6	1	4	1		17			17	4	4
Employées	277	9	1	5	2	1	28	2	2	24	14	14
Aidantes	14						1			1		
Ouvrières	50	1			1		4	1	1	2		

P5 - Agricultrices, pêcheuses, bûcheronnes et assimilées

Etat social de la femme	Profession et état social de l'homme									
	Total Général	F TG	F 2	H TG	H 3	I TG	I 3	L TG	L 4	
Total	16	10	10	3	3	1	1	2	2	
Indépendantes	6	4	4	1	1			1	1	
Aidantes	7	6	6	1	1					
Ouvrières	3			1	1	1	1	1	1	

P6 - Artisanes, travailleuses des industries manufacturières et de la construction, et manoeuvres n.c.

Etat social de la femme	Profession et état social de l'homme											
	Total Général	C TG	C 2	C 4	D TG	D 4	E TG	E 2	E 4	E 6	F TG	F 3
Total	204	10	1	9	8	8	9	5	3	1	4	4
Indépendantes	6	1		1								
Employées	3	1		1								
Aidantes	3						1		1			
Ouvrières	192	8	1	7	8	8	8	5	2	1	4	4

P7 - Professions des transports et des communications

Etat social de la femme	Profession et état social de l'homme											
	Total Général	B TG	B 4	C TG	C 4	F TG	F 2	F 3	H TG	H 3	H 4	I TG
Total	33	2	2	1	1	2	1	1	8	6	2	11
Indépendantes	1								1	1		
Employées	21	2	2	1	1	1	1		1		1	10
Ouvrières	11					1		1	6	5	1	1

Divorces en 2003

Nombre de divorces d'après la profession et l'état social des divorcés en Région wallonne

Commerçantes, personnel commercial, vendeuses et assimilées

Etat social de la femme	Profession et état social de l'homme											
	E TG	E 2	E 4	F TG	F 2	F 3	H TG	H 2	H 3	H 4	I TG	I 3
Total	65	38	27	5	4	1	122	16	102	4	27	18
Indépendantes	29	27	2	1	1		21	6	15		5	2
Employées	31	8	23	4	3	1	72	8	60	4	16	11
Aidantes	5	3	2				5	1	4			
Ouvrières							24	1	23		6	5

P5 - Agricultrices, pêcheuses, bûcheronnes et assimilées

Profession et état social de l'homme

Artisanes, travailleuses des industries manufacturières et de la construction, et manoeuvres n.c.a

Etat social de la femme	Profession et état social de l'homme											
	H TG	H 2	H 3	H 4	I TG	I 3	J TG	J 3	J 4	K TG	K 4	L TG
Total	97	4	92	1	18	18	8	4	4	1	1	36
Indépendantes	4	1	3									1
Employées												1
Aidantes	2	1		1								
Ouvrières	91	2	89		18	18	8	4	4	1	1	34

Professions des transports et des communications

Etat social de la femme	Profession et état social de l'homme									
	I 3	I 4	K TG	K 4	L TG	L 3	L 4	M TG	M 7	
Total	4	7	1	1	6	2	4	2	2	
Indépendantes										
Employées	3	7	1	1	3	1	2	2	2	
Ouvrières	1				3	1	2			

Nombre de divorces d'après la profession et l'état social des divorcés en Région wallonne

Commerçantes, personnel commercial, vendeuses et assimilées

Etat social de la femme	Profession et état social de l'homme											
	I	J	J	J	K	K	L	L	L	M	M	N
	4	TG	3	4	TG	4	TG	3	4	TG	7	TG
Total	9	22	9	13	12	12	95	46	49	33	33	7
Indépendantes	3	7	3	4	4	4	26	10	16	9	9	2
Employées	5	11	4	7	7	7	57	28	29	24	24	4
Aidantes		1	1				2	1	1			
Ouvrières	1	3	1	2	1	1	10	7	3			1

P5 - Agricultrices, pêcheuses, bûcheronnes et assimilées

Profession et état social de l'homme

Artisanes, travailleuses des industries manufacturières et de la construction, et manoeuvres n.c.a

Etat social de la femme	Profession et état social de l'homme					
	L	L	M	M	N	N
	3	4	TG	7	TG	I
Total	27	9	10	10	3	3
Indépendantes	1					
Employées		1	1	1		
Aidantes						
Ouvrières	26	8	9	9	3	3

Professions des transports et des communications

Profession et état social de l'homme

Divorces en 2003

Nombre de divorces d'après la profession et l'état social des divorcés en Région wallonne

Commerçantes, personnel commercial, vendeuses et assimilées

		Profession et état social de l'homme	
Etat social de la femme	N	I	
Total	7		
Indépendantes	2		
Employées	4		
Aidantes			
Ouvrières	1		

P5 - Agricultrices, pêcheuses, bûcheronnes et assimilées

Profession et état social de l'homme

Artisanes, travailleuses des industries manufacturières et de la construction, et manoeuvres n.c.a

Profession et état social de l'homme

Professions des transports et des communications

Profession et état social de l'homme

Nombre de divorces d'après la profession et l'état social des divorcés en Région wallonne

Commerçantes, personnel commercial, vendeuses et assimilées

Profession et état social de l'homme

P5 - Agricultrices, pêcheuses, bûcheronnes et assimilées

Profession et état social de l'homme

Artisanes, travailleuses des industries manufacturières et de la construction, et manoeuvres n.c.a

Profession et état social de l'homme

Professions des transports et des communications

Profession et état social de l'homme

Nombre de divorces d'après la profession et l'état social des divorcés en Région wallonne

P8 - Travailleuses spécialisées des services, des sports et des activités récréatives

Etat social de la femme	Profession et état social de l'homme											
	Total Général	B TG	B 1	B 2	B 4	C TG	C 2	C 3	C 4	D TG	D 4	E TG
Total	533	15	3	9	3	48	9	2	37	13	13	28
Employeuses	3					1			1			
Indépendantes	58	5	2	1	2	6	1	1	4	5	5	4
Employées	112	3		3		22	5		17	2	2	9
Aidantes	3											1
Ouvrières	357	7	1	5	1	19	3	1	15	6	6	14

P9 - Militaires de carrière

Etat social de la femme	Profession et état social de l'homme				
	Total Général	K TG	K 4	M TG	M 7
Total	13	12	12	1	1
Employées	13	12	12	1	1

P10 - Personnes actives dont la profession est inconnue

Etat social de la femme	Profession et état social de l'homme											
	Total Général	B TG	B 1	B 2	B 4	C TG	C 2	C 3	C 4	D TG	D 4	E TG
Total	1.891	78	6	38	34	210	28	6	176	79	79	96
Employées	1.536	74	6	35	33	197	26	5	166	72	72	89
Ouvrières	355	4		3	1	13	2	1	10	7	7	7

P11 - Sans profession

Etat social de la femme	Profession et état social de l'homme											
	Total Général	B TG	B 1	B 2	B 4	B 6	C TG	C 1	C 2	C 3	C 4	D TG
Total	2.374	75	6	42	26	1	161	1	25	6	129	68
Femmes sans profession	2.374	75	6	42	26	1	161	1	25	6	129	68

P12 - Profession inconnue

Etat social de la femme	Profession et état social de l'homme											
	Total Général	B TG	B 1	B 2	B 4	C TG	C 2	C 4	D TG	D 4	E TG	E 2
Total	1.611	6	1	4	1	19	2	17	3	3	2	2
Femmes de statut inconnu	1.611	6	1	4	1	19	2	17	3	3	2	2

Nombre de divorces d'après la profession et l'état social des divorcés en Région wallonne

Travailleuses spécialisées des services, des sports et des activités récréatives

Etat social de la femme	Profession et état social de l'homme											
	E	E	F	F	F	G	G	H	H	H	H	I
	2	4	TG	2	3	TG	3	TG	2	3	4	TG
Total	14	14	9	7	2	1	1	157	12	139	6	49
Employeuses								1		1		
Indépendantes	2	2						17	3	14		3
Employées	6	3						19	2	16	1	8
Aidantes	1											
Ouvrières	5	9	9	7	2	1	1	120	7	108	5	38

Militaires de carrière

Profession et état social de l'homme

Personnes actives dont la profession est inconnue

Etat social de la femme	Profession et état social de l'homme											
	E	E	E	F	F	F	F	G	G	H	H	H
	2	3	4	TG	2	3	6	TG	3	TG	2	3
Total	53	2	41	23	14	8	1	3	3	336	30	286
Employées	49	2	38	11	5	6		3	3	250	21	212
Ouvrières	4		3	12	9	2	1			86	9	74

Sans profession

Etat social de la femme	Profession et état social de l'homme											
	D	E	E	E	E	F	F	F	F	F	G	G
	4	TG	2	3	4	TG	2	3	4	6	TG	3
Total	68	94	56	2	36	35	23	10	1	1	6	6
Femmes sans profession	68	94	56	2	36	35	23	10	1	1	6	6

Profession inconnue

Etat social de la femme	Profession et état social de l'homme											
	H	H	H	I	I	I	J	J	J	K	K	L
	TG	2	3	TG	3	4	TG	3	4	TG	4	TG
Total	29	3	26	7	6	1	6	2	4	2	2	35
Femmes de statut inconnu	29	3	26	7	6	1	6	2	4	2	2	35

Nombre de divorces d'après la profession et l'état social des divorcés en Région wallonne

Travailleuses spécialisées des services, des sports et des activités récréatives

Etat social de la femme	Profession et état social de l'homme											
	I	I	J	J	J	J	K	K	L	L	L	M
	3	4	TG	2	3	4	TG	4	TG	3	4	TG
Total	35	14	42	3	14	25	15	15	109	68	41	39
Employeuses									1	1		
Indépendantes	3		2	1		1			12	6	6	4
Employées	6	2	15		1	14	4	4	22	9	13	3
Aidantes			1		1							1
Ouvrières	26	12	24	2	12	10	11	11	74	52	22	31

Militaires de carrière

Profession et état social de l'homme

Personnes actives dont la profession est inconnue

Etat social de la femme	Profession et état social de l'homme											
	H	I	I	I	I	J	J	J	J	K	K	L
	4	TG	2	3	4	TG	2	3	4	TG	4	TG
Total	20	117	2	84	31	87	5	18	64	39	39	667
Employées	17	95	2	67	26	76	4	14	58	35	35	524
Ouvrières	3	22		17	5	11	1	4	6	4	4	143

Sans profession

Etat social de la femme	Profession et état social de l'homme											
	H	H	H	H	I	I	I	I	J	J	J	J
	TG	2	3	4	TG	2	3	4	TG	2	3	4
Total	556	43	489	24	187	5	137	45	92	6	31	54
Femmes sans profession	556	43	489	24	187	5	137	45	92	6	31	54

Profession inconnue

Etat social de la femme	Profession et état social de l'homme					
	L	L	M	M	N	N
	3	4	TG	7	TG	I
Total	22	13	28	28	1.474	1.474
Femmes de statut inconnu	22	13	28	28	1.474	1.474

Nombre de divorces d'après la profession et l'état social des divorcés en Région wallonne

Travailleuses spécialisées des services, des sports et des activités récréatives

Etat social de la femme	Profession et état social de l'homme		
	M	N	N
	7	TG	I
Total	39	8	8
Employeuses			
Indépendantes	4		
Employées	3	5	5
Aidantes	1		
Ouvrières	31	3	3

Militaires de carrière

Profession et état social de l'homme

Personnes actives dont la profession est inconnue

Etat social de la femme	Profession et état social de l'homme					
	L	L	M	M	N	N
	3	4	TG	7	TG	I
Total	281	386	121	121	35	35
Employées	175	349	81	81	29	29
Ouvrières	106	37	40	40	6	6

Sans profession

Etat social de la femme	Profession et état social de l'homme									
	J	K	K	L	L	L	M	M	N	N
	6	TG	4	TG	3	4	TG	7	TG	I
Total	1	64	64	464	333	131	513	513	59	59
Femmes sans profession	1	64	64	464	333	131	513	513	59	59

Profession inconnue

Profession et état social de l'homme

Divorces en 2003

Nombre de divorces d'après la profession et l'état social des divorcés en Région wallonne

Travailleuses spécialisées des services, des sports et des activités récréatives

Profession et état social de l'homme

Militaires de carrière

Profession et état social de l'homme

Personnes actives dont la profession est inconnue

Profession et état social de l'homme

Sans profession

Profession et état social de l'homme

Profession inconnue

Profession et état social de l'homme

Divorces en 2003

Nombre de divorces par région d'après la partie demanderesse et le nombre d'enfants mineurs à charge

Belgique

	Pas d'enfant	1 enfant	2 enfants	3 enfants	4 enfants	5 enfants	6 enfants et plus	Non précisé	Total des divorces
L'époux	399	290	217	70	30	6	2	2318	3332
L'épouse	427	422	386	126	38	12	4	2989	4404
Les deux conjoints	1894	1975	1561	381	66	14	4	13854	19749
Situation non déclarée	264	139	153	36	4	3	1	3270	3870
Total des divorces	2984	2826	2317	613	138	35	11	22431	31355

Région de Bruxelles-Capitale

	Pas d'enfant	1 enfant	2 enfants	3 enfants	4 enfants	5 enfants	6 enfants et plus	Non précisé	Total des divorces
L'époux	69	143	85	35	14	5	1	674	1026
L'épouse	98	199	169	73	21	8	2	837	1407
Les deux conjoints	185	375	277	81	23	6	-	2100	3047
Situation non déclarée	11	1	1	-	-	-	-	112	125
Total des divorces	363	718	532	189	58	19	3	3723	5605

Région flamande

	Pas d'enfant	1 enfant	2 enfants	3 enfants	4 enfants	5 enfants	6 enfants et plus	Non précisé	Total des divorces
L'époux	127	55	47	13	4	-	-	921	1167
L'épouse	151	75	75	18	3	2	-	1156	1480
Les deux conjoints	1143	888	746	160	17	-	2	8304	11260
Situation non déclarée	168	82	84	19	1	1	-	2120	2475
Total des divorces	1589	1100	952	210	25	3	2	12501	16382

Région wallonne

	Pas d'enfant	1 enfant	2 enfants	3 enfants	4 enfants	5 enfants	6 enfants et plus	Non précisé	Total des divorces
L'époux	203	92	85	22	12	1	1	723	1139
L'épouse	178	148	142	35	14	2	2	996	1517
Les deux conjoints	566	712	538	140	26	8	2	3450	5442
Situation non déclarée	85	56	68	17	3	2	1	1038	1270
Total des divorces	1032	1008	833	214	55	13	6	6207	9368

Nombre de divorces par région d'après la partie demanderesse et suivant qu'ils sont précédés ou non d'un jugement de séparation de corps
Belgique

	L'époux	L'épouse	Les deux conjoints	Situation non déclarée	Total des divorces
Séparation de corps préalable	97	106	161	30	394
Pas de séparation de corps préalable	1761	2364	8868	762	13755
Situation non déclarée	1474	1934	10720	3078	17206
Total des divorces	3332	4404	19749	3870	31355

Région de Bruxelles-Capitale

	L'époux	L'épouse	Les deux conjoints	Situation non déclarée	Total des divorces
Séparation de corps préalable	30	34	24	4	92
Pas de séparation de corps préalable	743	1007	2124	6	3880
Situation non déclarée	253	366	899	115	1633
Total des divorces	1026	1407	3047	125	5605

Région flamande

	L'époux	L'épouse	Les deux conjoints	Situation non déclarée	Total des divorces
Séparation de corps préalable	23	31	85	5	144
Pas de séparation de corps préalable	396	503	3912	271	5082
Situation non déclarée	748	946	7263	2199	11156
Total des divorces	1167	1480	11260	2475	16382

Région wallonne

	L'époux	L'épouse	Les deux conjoints	Situation non déclarée	Total des divorces
Séparation de corps préalable	44	41	52	21	158
Pas de séparation de corps préalable	622	854	2832	485	4793
Situation non déclarée	473	622	2558	764	4417
Total des divorces	1139	1517	5442	1270	9368

Informations

La Direction générale Statistique et Information économique relève du SPF Economie, PME, Classes moyennes et Energie. Une de nos missions est de répondre aux besoins des autorités, des entreprises et des citoyens par une information chiffrée sur la situation réelle du pays dans différents domaines d'actualité

Où trouver l'information statistique et économique?

Sur nos sites Internet <http://statbel.fgov.be> (statistiques) et <http://economie.fgov.be> (économie)

Dans cinq grandes villes du pays, la Direction générale Statistique et Information économique met à la disposition du public :

- ◇ Des annuaires et des publications spécialisées ainsi qu'une sélection de disquettes et de cédéroms.
- ◇ Une salle de lecture où il est possible de consulter nos publications, ainsi que celles d'autres ministères ou d'institutions belges et internationales.

Toutes nos bibliothèques sont accessibles les jours ouvrables de 8h30 à 16h30 (Bxl) ou de 9h à 12h et de 13h à 16h (autres).

Bruxelles City Atrium C

Rue du Progrès 50, 1210 Bruxelles
 tél. 02/277.55.03 – 02/277.55.04 fax 02/277.55.19
 e-mail : info@economie.fgov.be

Train (B) : Gare du Nord
 Métro (M) : ligne 2, station Rogier
 Trams : 3, 52, 55, 56, 81, 90
 arrêts Rogier ou Nord
 Bus STIB : 38, 58, 61
 arrêts Rogier ou Nord
 Bus De Lijn : 318, 351, 358, 410, 526, 554
 arrêt Nord

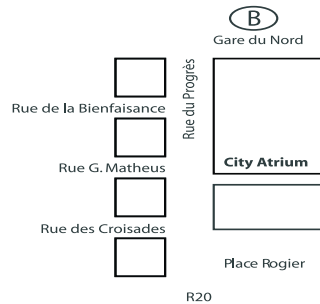

Anvers

Italiëlei 124 - bus 85, 2000 Antwerpen
 tél. 03/229.07.00 fax 03/233.28.30
 e-mail : info.antwerpen@economie.fgov.be

Train (B) : Centraal Station
 Métro (M) : arrêt Opera
 Tram-Bus : accès facile (Fr. Rooseveltplaats)

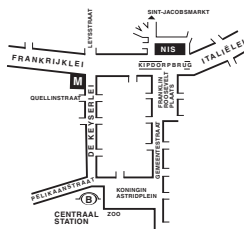

Charleroi

Tour Biarent, Bd Audent 14/5, 6000 Charleroi
 tél. 071/27.44.14 fax 071/27.44.19
 e-mail : info.charleroi@economie.fgov.be

Train (B) : Charleroi Sud, 20 min depuis la gare (Place Buisset, Rue du Collège, Place Charles II, Boulevard Tirou, rue de la Montagne)
 Bus : arrêt Tirou
 Autoroute : petite ceinture de Charleroi - sortie Gare du Sud
 Parking (P) : payant face à l'INS

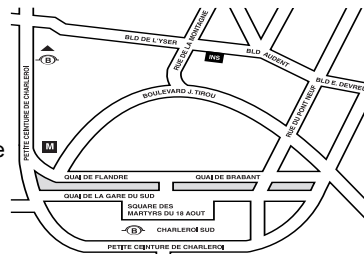

Gand

Coupure rechts 620, 9000 Gent
 tél. 09/267.27.00 fax 09/267.27.29
 e-mail : info.gent@economie.fgov.be

Train (B) : Gent St. Pieters
 Tram-Bus : 40, 43 arrêt Theresianenstraat
 Autoroute : accès aisé par autoroute E40 (sortie N° 13 - Gent - West/Drongen)
 Parking (P) : au long de la "Coupure Rechts"

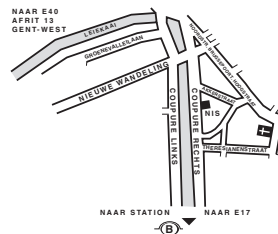

Liège

Bd de la Sauvenière 73-75, 4000 Liège
 tél. 04/223.84.11 fax 04/222.49.94
 e-mail : info.liege@economie.fgov.be

Train (B) : Gare des Guillemins ou Gare du Palais
 Tram-Bus : (Guillemins) 1 et 4 arrêt Sauvenière
 Parking (P) : Neujean (à 20 m - même trottoir)
 Mercure (en face)

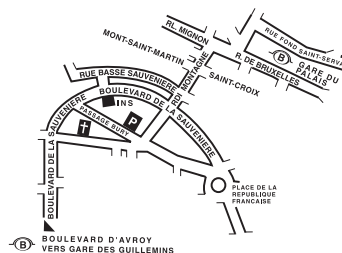

Nous diffusons de nombreux produits qui donnent une image chiffrée de la réalité socio-économique belge.

Ces produits, repris dans notre catalogue, sont disponibles auprès de nos centres régionaux ou auprès de notre service de Documentation - vente de Bruxelles. Notre catalogue vous sera envoyé sur simple demande. (voir adresses ci-contre).

Vous trouverez également un extrait de nos données, ainsi que la liste de nos publications sur notre site Internet : <http://statbel.fgov.be>

Population : autres publications

Perspectives de la population 2000-2050

Cette publication est le fruit d'une collaboration étroite entre le SPF économie., le Bureau du Plan et plusieurs experts. Ces résultats, indispensables aux prises de décisions économiques et sociales, se basent sur des hypothèses élaborées concernant la natalité, la mortalité ou les migrations entre les arrondissements et avec l'étranger. Les données de départ sont les observations faites jusqu'au 1er janvier 2000 ainsi que les décisions politiques les plus récentes en matière de naturalisation et de régularisation. Plusieurs équipes spécialisées ont contribué à la validation des hypothèses d'évolution.

Ces perspectives de population 2000-2050 informent sur l'évolution globale du pays quant au nombre d'habitants par sexe et âge, sur la fécondité ou le vieillissement de la population, mais également sur les spécificités de l'évolution de chaque arrondissement.

Population totale et belge

Sur base d'informations du Registre national des personnes physiques, cette brochure vous informe sur la répartition de la population totale par sexe, âge et état civil jusqu'au niveau communal. Vous y trouverez aussi des tableaux reprenant la superficie et la densité de population (également jusqu'au niveau communal) et des pyramides des âges (jusqu'au niveau provincial). La proportion des jeunes et des personnes âgées ainsi que la densité de la population sont illustrées par des cartes (au niveau communal).

Quelques autres publications

Publications générales

Annuaire de statistiques régionales
Annuaire de poche
Bulletin de statistique - *Mensuel*

Territoire et environnement

Statistique de l'occupation du sol
(disquette) - *Annuel*

Société

Causes de décès - *Annuel*
Accidents de la circulation
Statistique fiscale des revenus - *Annuel*

Économie et finances

Ventes de biens immobiliers - *Annuel*

Agriculture

Recensement agricole et horticole
au 15 mai - *Annuel*

Industrie

Production industrielle et construction- *Mensuel*

Commerce, services et transports

Statistiques mensuelles du transport
Commerce intérieur - *Annuel*



Achévé d'imprimer
par l'imprimerie de la
Direction générale Statistique
et Information économique
B-1000 Bruxelles

Juin 2007