



NATIONAAL INSTITUUT VOOR DE STATISTIEK

KONINKRIJK BELGIË
MINISTERIE VAN
ECONOMISCHE ZAKEN

31

DECEMBER

1970

VOLKSTELLING

DEEL 2 - WONINGTELLING

A. RIJK, PROVINCIES, ARRONDISSEMENTEN EN
TAAALGEBIEDEN

1975



NATIONAAL INSTITUUT VOOR DE STATISTIEK

KONINKRIJK BELGIË
MINISTERIE VAN
ECONOMISCHE ZAKEN

31

DECEMBER

1970

VOLKSTELLING

DEEL 2 - WONINGTELLING

A. RIJK, PROVINCIES, ARRONDISSEMENTEN EN
TAALGEBIEDEN

1975

Verkrijgbaar bij het **NATIONAAL INSTITUUT VOOR DE STATISTIEK**
Leuvenseweg 44 — 1000 Brussel

Auteursrecht voorbehouden.

Het herdrukken van de inhoud van deze publicatie is niet toegestaan, noch geheel, noch gedeeltelijk, noch in de oorspronkelijke, noch in bewerkte vorm, tenzij met schriftelijke machtiging vanwege het Nationaal Instituut voor de Statistiek.

Het gebruiken van de inhoud van deze publicatie als toelichting of bewijsvoering in een artikel, een boekbespreking of een boek is toegestaan, mits de bron duidelijk en nauwkeurig wordt vermeld.

INHOUDSOPGAVE

	Blz.
Inleiding.	
1. Algemeen	7
2. Definities en toelichtingen	7
3. Beschrijving van de uitgebreide tabellen	8
4. Opmerking in verband met de berekening van verhoudingscijfers	8
Hoofdstuk I. — Algemene ontwikkeling.	
1. Rijk	9
2. Provincies en arrondissementen	10
a) Particuliere woningen als hoofdbedrijf	10
b) Woonvertrekken	11
c) Woningen in meergezinshuizen	11
d) Vakantieverblijven en tweede woningen	12
e) Kollektieve woningen	12
f) Onbewoonde woningen	12
g) Gerieflijkheden	13
1) Bevoorrading in water	13
2) Aansluiting op openbaar rioolnet	13
3) Openbare gasvoorziening	13
4) Privaat (W.C.) met waterspoeling	14
5) Privé badkamer of stortbad	14
6) Centrale verwarming	14
7) Telefoon	15
h) Bewoning als eigenaar	15
Hoofdstuk II. — Bewoonde particuliere woningen naar bouwjaar, type van het gebouw, bewoning door eigenaar of huurder en aard van de eigenaar.	
1. Bouwjaar	25
2. Type van het gebouw	26
3. Bewoning door eigenaar of huurder	27
4. Aard van de eigenaar	27
Hoofdstuk III. — Bewoonde particuliere woningen naar aantal vertrekken en oppervlakte.	
1. Woonvertrekken	37
2. Oppervlakte van de woonvertrekken	38
Hoofdstuk IV. — Gerieflijkheden van de woningen.	
1. Watervoorziening	48
2. Aansluiting op een openbaar rioolnet	49
3. Aansluiting op een openbare gasleiding	49
4. Privaat	50
5. Badkamer of stortbad	50
6. Verwarming van de woningen	51
a) Centrale verwarming	51
b) Andere verwarmingsinstallaties	51
c) Aangewende brandstof of energie	51
7. Keuken	52
8. Gebruikte brandstof of energie bij de bereiding van de maaltijden	52
9. Aansluiting op het telefoonnet	52
10. Woningcomfort naar het type van het gebouw waarin de woning is gelegen	53
11. Gerieflijkheden van de woningen naar beroepsgroep van het gezinshoofd	53
12. Woningcomfort naar leeftijd van het gezinshoofd	53
Hoofdstuk V. — Tweede woningen en vakantiewoningen, leegstaande woningen, mobiele woningen en kollektieve woningen.	
1. Algemeen	67
2. Tweede woningen, vakantiewoningen	68
a) Bouwjaar en type van het gebouw	68
b) Aantal vertrekken	68
c) Oppervlakte van de woningen	69
d) Gerieflijkheden	69
3. Leegstaande woningen	69
a) Bouwjaar en aard van de woning	69
b) Aantal vertrekken	70
c) Oppervlakte	70
d) Gerieflijkheden	70
4. Mobiele woningen	70

	Blz.
5. Kollektieve woningen	70
a) Kollektieve woningen als hoofdverblijf	71
b) Kollektieve woningen als vakantieverblijf	71
Hoofdstuk VI. — Huisvesting van de vreemdelingen.	81

UITGEBREIDE TABELLEN.

A. Particuliere en kollektieve woningen en mobiele woningen als hoofdverblijf.

Tabel I : Particuliere woningen naar categorie en aantal vertrekken. Rijk, provincies, arrondissementen en taalgebieden	88
Tabel II : Bewoonde particuliere woningen als hoofdverblijf naar aard van de woning, bewoning door eigenaar of huurder en bouwjaar van de woning. Rijk en taalgebieden	
a) Aantal woningen	98
b) Aantal bewoners	99
Tabel III : Bewoonde particuliere woningen als hoofdverblijf naar aard van de woning, type van het gebouw, bewoning door eigenaar of huurder en bouwjaar van de woningen. Rijk en taalgebieden	
a) Aantal woningen	100
b) Aantal bewoners	105
Tabel IV : Bewoonde particuliere woningen als hoofdverblijf naar aard en bouwjaar van de woning, bewoning door eigenaar of huurder en aard van de eigenaar. Het Rijk	
a) Aantal woningen	110
b) Aantal bewoners	115
Tabel V : Bewoonde particuliere woningen als hoofdverblijf naar gerieflijkheden, type van het gebouw en bouwjaar. Rijk en taalgebieden	120
Tabel VI : Bewoonde particuliere woningen als hoofdverblijf naar aantal bewoners en aantal vertrekken. Rijk en taalgebieden	135
Tabel VII : Bewoonde particuliere woningen als hoofdverblijf naar aantal bewoners en oppervlakte van de woning. Rijk en taalgebieden	136
Tabel VIII : Bewoonde particuliere woningen als hoofdverblijf naar beroepsgroep van het gezinshoofd, type van het gebouw en bewoning als eigenaar of huurder. Het Rijk	137
Tabel IX : Bewoonde particuliere woningen als hoofdverblijf naar beroepsgroep van het gezinshoofd en gerieflijkheden van de woning. Het Rijk	138
Tabel X : Bewoonde particuliere woningen als hoofdverblijf naar leeftijdsgroep van het gezinshoofd, type van het gebouw en bewoning door eigenaar of huurder. Rijk en taalgebieden	140
Tabel XI : Bewoonde particuliere woningen als hoofdverblijf naar leeftijdsgroep van het gezinshoofd en gerieflijkheden van de woning. Rijk en taalgebieden	141
Tabel XII : Kollektieve woningen naar aard en aantal bewoners. Rijk en taalgebieden	142
Tabel XIII : Mobiele woningen naar aard en aantal bewoners. Rijk en taalgebieden	143
B. Tweede woningen, vakantiewoningen, leegstaande woningen en kollektieve vakantiewoningen.	
Tabel XIV : Tweede woningen, vakantiewoningen en leegstaande woningen naar aard en bouwjaar van de woning. Rijk en taalgebieden	146
Tabel XV : Tweede woningen, vakantiewoningen en leegstaande woningen naar aard van de woning en gerieflijkheden. Rijk en taalgebieden	156
Tabel XVI : Tweede woningen, vakantiewoningen en leegstaande woningen naar aard van de woning en aantal vertrekken. Rijk en taalgebieden	159
Tabel XVII : Tweede woningen, vakantiewoningen en leegstaande woningen naar aard en oppervlakte van de woning. Rijk en taalgebieden	161
Tabel XVIII : Kollektieve woningen voor vakantieoelinden naar aard en kenmerken. Rijk en taalgebieden	163

C. Huisvesting van de vreemdelingen.

Tabel XIX : Huisvesting van de vreemdelingen naar nationaliteit en positie in het bedrijf van het gezinshoofd.

Het Rijk.	
a) Aantal woningen	170
b) Aantal bewoners	175

TABELLEN TUSSEN DE TEKST.

Hoofdstuk I. — Algemene ontwikkeling.

1. Enkele gegevens uit de woningtelling op 31 december 1970 en vergelijking met de woningtelling op 31 december 1961 en op 31 december 1947	16
2. Woningen naar categorie en aantal bewoners; gemiddeld aantal woonvertrekken en bewoners van de particuliere woningen als hoofdverblijf, per arrondissement, provincie en taalgebied. Vergelijking 1961-1970	17
3. Bewoonde particuliere woningen als hoofdverblijf naar belangrijkste gerieflijkheden, per arrondissement, provincie en taalgebied. Vergelijking 1961-1970	20
4. Particuliere woningen als hoofdverblijf bewoond door eigenaar, mede-eigenaar of vruchtgebruiker, per arrondissement, provincie en taalgebied. Vergelijking 1961-1970	22

Hoofdstuk II. — Bewoonde particuliere woningen naar bouwjaar, type van het gebouw, bewoning door eigenaar of huurder en aard van de eigenaar.

5. Bewoonde particuliere woningen als hoofdverblijf naar bouwjaar, per arrondissement, provincie en taalgebied	29
6. Bewoonde particuliere woningen naar aard en bouwjaar :	
a) Absolute cijfers	30
b) Percentages	30
7. Bewoonde particuliere woningen naar het type van het gebouw waarin de woning is gelegen, per arrondissement, provincie en taalgebied	31
8. Bewoonde particuliere woningen naar type van het gebouw waarin de woning is gelegen en naar het beroep van het gezinshoofd. Aantal woningen bewoond door de eigenaar, mede-eigenaar of vruchtgebruiker. Vergelijking 1961-1970	32
9. Procentueel aantal bewoonde particuliere woningen naar bouwjaar en het type van het gebouw waarin de woning is gelegen	32
10. Bewoonde particuliere woningen als hoofdverblijf naar bewoning door eigenaar of huurder, per arrondissement, provincie en taalgebied	33
11. Bewoonde particuliere woningen als hoofdverblijf naar aard van de eigenaar, per provincie	34

Hoofdstuk III. — Bewoonde particuliere woningen naar aantal vertrekken en oppervlakte.

12. Bewoonde particuliere woningen als hoofdverblijf naar het aantal woonvertrekken, per provincie :	
a) Absolute cijfers	40
b) Verhouding per 1.000 woningen	40
13. Procentuele indeling van de bewoonde particuliere woningen als hoofdverblijf naar het aantal woonvertrekken en het aantal bewoners	40
14. Bewoonde particuliere woningen als hoofdverblijf naar het aantal bewoners en het aantal woonvertrekken per bewoner. Vergelijking 1961-1970 :	
a) Absolute cijfers	41
b) Percentages	41
15. Procentuele indeling van de bewoonde particuliere woningen als hoofdverblijf naar het aantal bewoners en de oppervlakte van de woning. Rijk en taalgebieden	42
16. Bewoonde particuliere woningen als hoofdverblijf naar oppervlakte (in m ²), per provincie :	
a) Absolute cijfers	43
b) Verhoudingscijfers	43

Hoofdstuk IV. — Gerieflijkheden van de woningen.

17. Bewoonde particuliere woningen als hoofdverblijf naar hun gerieflijkheden, per provincie	54
17. bis. Bewoonde particuliere woningen als hoofdverblijf naar hun gerieflijkheden, per taalgebied	58
18. Procentueel aantal bewoonde particuliere woningen als hoofdverblijf voorzien van een privaat met waterspoeling (W.C.) voor het uitsluitend gebruik van het gezin naar de ligging van het privaat, per provincie en taalgebied	60
19. Bewoonde particuliere woningen als hoofdverblijf uitgerust met centrale verwarming naar de gebruikte brandstof of energie, per provincie en taalgebied	60
20. Bewoonde particuliere woningen als hoofdverblijf verwarmd door middel van haarden of kachels naar de gebruikte brandstof of energie, per provincie en taalgebied	61
21. Bewoonde particuliere woningen als hoofdverblijf naar de aangewende brandstof of energie voor de verwarming, per provincie en taalgebied	61
22. Procentuele indeling van de bewoonde particuliere woningen naar de oppervlakte van de keuken, per provincie en taalgebied	62
23. Procentuele indeling van de bewoonde particuliere woningen naar de gewoonlijk gebruikte brandstof of energie voor de bereiding van de maaltijden, per provincie en taalgebied	62
24. Bewoonde particuliere woningen als hoofdverblijf in ééngezinshuizen of in meergezinshuizen, naar de belangrijkste gerieflijkheden	63
25. Procentueel aantal bewoonde particuliere woningen naar beroepsgroep van het gezinshoofd en de gerieflijkheden van de woning	64
26. Procentueel aantal bewoonde particuliere woningen naar leeftijdsgroep van het gezinshoofd en de gerieflijkheden van de woning	64

Hoofdstuk V. — Tweede woningen en vakantiewoningen, leegstaande woningen, mobiele woningen en kollektieve woningen.	
27. Tweede woningen en vakantiewoningen naar bouwjaar en type van het gebouw waarin de woning is gelegen, per provincie en taalgebied	72
28. Tweede woningen en vakantiewoningen naar het aantal woonvertrekken, per provincie en per taalgebied	72
29. Tweede woningen en vakantiewoningen naar hun oppervlakte, per provincie en taalgebied	73
30. Procentueel aantal tweede woningen en vakantiewoningen naar hun belangrijkste gerieflijkheden, per provincie en taalgebied	73
31. Leegstaande particuliere woningen naar bouwjaar en aard van de woning, per provincie en taalgebied	74
32. Leegstaande particuliere woningen naar hun aantal woonvertrekken, per provincie en taalgebied	74
33. Leegstaande particuliere woningen naar hun oppervlakte, per provincie en taalgebied	75
34. Leegstaande particuliere woningen naar hun belangrijkste gerieflijkheden, per provincie en taalgebied	75
35. Mobiele woningen naar hun aard en hun aantal bewoners	76
36. Kollektieve woningen als hoofdverblijf naar de aard en de gemiddelde gezinsgrootte. Rijk en taalgebieden	76
37. Kollektieve vakantiewoningen naar hun aard, per taalgebied	77
38. Kollektieve vakantiewoningen naar aard en bouwjaar, per taalgebied :	
a) Absolute cijfers	77
b) Percentages	77
Hoofdstuk VI. — Huisvesting van de vreemdelingen.	
39. Huisvesting van de vreemdelingen. Percentages in verband met de bewoning als eigenaar en de beschikbaarheid van sommige gerieflijkheden. Cijfers per nationaliteit voor het Rijk	83
40. Huisvesting van de vreemdelingen naar woningcategorie, type van het gebouw en sommige gerieflijkheden, per arrondissement, provincie en taalgebied	84
41. Particuliere woningen bewoond door gezinnen waarvan het hoofd vreemdeling is en werknemer naar de gemiddelde oppervlakte van de woning, de gemiddelde oppervlakte per bewoner en de nationaliteit van het gezinshoofd. Rijk en taalgebieden	85

OPGAVE VAN DE GRAFIEKEN.

1. Vergelijking 1961-1970 Rijk en provincies, van het procentueel aantal bewoonde particuliere woningen als hoofdverblijf voorzien van :	
a) privé badkamer of privé stortbad binnen de woning	44
b) privaat met waterspoeling (W.C.) voor uitsluitend gebruik van het gezin	44
c) telefoon	44
d) centrale verwarming	44
2. Procentueel aantal bewoonde particuliere woningen als hoofdverblijf naar :	
a) type van het gebouw	47
b) bouwperiode	47
c) klasse van oppervlakte van de woonvertrekken	47
d) aantal woonvertrekken per bewoner	47

CARTOGRAMMEN.

1. Procentueel aantal door de eigenaar bewoonde particuliere woningen als hoofdverblijf op 31 december 1970 per arrondissement	23
2. Procentueel aantal bewoonde particuliere woningen als hoofdverblijf naar bouwperiode. Ouderdomscoëfficiënten op 31 december 1970 per arrondissement].	35
3. Gemiddelde bewoonbare oppervlakte per bewoner op 31 december 1970 per gemeente	45
4. Procentueel aantal bewoonde particuliere woningen als hoofdverblijf naar het maximaal wooncomfort op 31 december 1970 per arrondissement	65
5 Aantal vakantieverblijven en tweede woningen op 31 december 1970 per gemeente	79

INLEIDING

1. — Algemeen.

Boekdeel 2 omvat de resultaten van de volkstelling op 31 december 1970 die verband houden met de huisvesting. In onderhavig 1^e gedeelte (Boekdeel 2 A) worden benevens de uitgebreide tabellen voor het Rijk en per taalgebied enige kómmentaar verstrekt bij de cijfers. De belangrijkste gegevens per gemeente zijn opgenomen in een 2^e gedeelte (Boekdeel 2 B) dat afzonderlijk is verschenen.

Bij de woningtelling van 1970 werden de gegevens, zoals ook in 1947 en 1961, ingezameld aan de hand van een afzonderlijk door ieder gezinshoofd in te vullen woningtelformulier model C.

Dit formulier bestond uit twee delen :

- in het eerste gedeelte werden inlichtingen ingewonnen over de samenstelling van het gezin, het geslacht, de leeftijd en de burgerlijke staat van de gezinsleden : deze gegevens werden hoofdzakelijk gebruikt voor de samenstelling van de statistiek der gezinnen en familiekeren.
- het tweede gedeelte bevatte een uitgebreide vragenlijst betreffende de kenmerken van de woning.

Door het gebruik bij de telling van een gelijklopende nummering, enerzijds van het woningtelformulier model C en anderzijds van de individuele telformulieren model B van de betrokken gezinsleden, konden de gegevens van het woningtelformulier eveneens in verband worden gebracht met de economische en sociale kenmerken van het gezinshoofd vermeld op zijn individueel telformulier.

Bovendien moest een aanvullend telformulier model D met betrekking tot de tweede woningen, de vakantiewoningen, de leegstaande woningen en de kollektieve woningen voor vakantieoelinden worden ingevuld door gemeentelijke tellers.

2. — Definities en toelichtingen.

a. *Woning.*

Bij een woningtelling is de statistische eenheid de woning.

Het komt er dus op aan vooraf duidelijk te omschrijven wat door een woning wordt verstaan. Hierbij is men niet uitgegaan van hetgeen bouwtechnisch als een woning kan beschouwd worden

(aanwezigheid van een keuken, eigen toegangsdeur hetzij vanaf de openbare weg hetzij vanuit een gemeenschappelijke ruimte of trapportaal, enz...). Bij de bepaling van de woning voor de telling van 1970 is men integendeel uitgegaan van de bepaling van het gezin. Alle vertrekken die bewoond worden door één gezin vormen de woning, zelfs al zou deze laatste slechts uit één vertrek bestaan.

Tussen beide begrippen: woning en gezin, bestaat dus een nauw verband. Het aantal getelde bewoonde particuliere woningen zou derhalve dienen gelijk te zijn aan het aantal particuliere gezinnen. Er bestaat nochtans geen volledige overeenstemming : de gezinnen die op 31 december 1970 tijdelijk afwezig waren doch, krachtens de onderrichtingen voor het houden van de bevolkingsregisters, hun gewone verblijfplaats in België behielden zelfs indien ze er geen woning meer betrokken, werden uiteraard niet opgenomen in de woningtelling. Voor deze laatste gezinnen werd alleen het eerste gedeelte van de vragenlijst van het woningtelformulier over de samenstelling van het gezin beantwoord. Tot deze categorie behoorden : de gezinnen van beroepsmilitairen in Duitsland, de gezinnen van Belgische diplomaten in het buitenland, de gezinnen van het personeel voor ontwikkelings-samenwerking dat in het buitenland voor een tijdelijke opdracht was tewerkgesteld, enz...

b. *Gezin.*

Als gezin wordt beschouwd een persoon die gewoonlijk alleen leeft, ofwel twee of meer personen, die al dan niet door familiebanden verbonden, gewoonlijk samen leven.

c. *Gezinshoofd.*

Het gezinshoofd is het gezinslid dat, in feite, de gezinsaanleggenheden leidt. Alleenstaande personen worden eveneens als gezinshoofd beschouwd.

d. *Partikuliere en kollektieve gezinnen.*

Als kollektieve gezinnen worden beschouwd :

- de kloostergemeenschappen;
- de groepen van personen die samenleven in weeshuizen, in tehuizen voor bejaarden, in homes voor arbeiders (phalansterium), in weldadigheidsinrichtingen en andere gestichten;
- de militairen in kazernes;
- de gevangenen in tuchthuizen; in zoverre de personen die in deze inrichtingen of gestichten samenleven er hun gewoon verblijf hebben.

De overige, overwegend familiale gezinnen, worden partikuliere gezinnen genoemd. De woningen worden ingedeeld op basis van bovenvermelde definities in partikuliere en kollektieve woningen.

e. *Woning als:*

- *hoofdverblijf:* woning bewoond door gezin dat er zijn gewoon verblijf heeft;
- *tweede verblijf:* partikuliere woning niet gebruikt als hoofdverblijf en waarover de bewoners op ieder ogenblik kunnen beschikken, hetzij in eigendom, hetzij in huur. Het gaat hier over woningen gebruikt als buitenverblijf, week-endhuizen, optrekjes, enz. die zowel in de stad als op het platteland kunnen gelegen zijn, ongeacht of zij, op het ogenblik der telling, bewoond waren of niet.
- *vakantiewoning:* partikuliere woning die niet als hoofdverblijf noch als tweede woning gebruikt wordt en die als vakantieverblijf verhuurd was of te huur gesteld werd, ongeacht of zij, op het ogenblik der telling, bewoond was of niet (vb. gemeubelde villa's of appartementen voor toeristen, enz. die voor korte periodes verhuurd werden).

f. *Woonvertrekken:*

Als woonvertrekken worden beschouwd, de vertrekken opgevat voor een onderscheiden gebruik en bestemd voor de essentiële noodwendigheden van het leven in gemeenschap (slaap, voeding, ontspanning, studie) of te dien einde gebruikt. Zij moeten ten minste 4 m² oppervlakte hebben. De badkamers, washuizen, bergplaatsen of vrije ruimten, gangen, trapzalen, overlopen, W.C.'s en de plaatsen uitsluitend gebruikt voor de uitoefening van een beroep worden niet opgenomen als woonvertrekken.

g. *Oppervlakte van de woning:*

Wordt als oppervlakte van de woning beschouwd : de totale oppervlakte in m² van de hierboven omschreven woonvertrekken.

3. — Beschrijving van de uitgebreide tabellen.

Benevens de tabellen tussen de tekst die in dit boekdeel worden toegelicht of voorzien zijn van commentaar, zijn nog 19 uitgebreide tabellen toegevoegd als bijlagen.

Op basis van het woningtelformulier model C worden in een eerste reeks van 13 tabellen (I tot XIII) gegevens opgenomen betreffende de partikuliere en kollektieve woningen als hoofdverblijf.

De tweede reeks van 5 tabellen (XIV tot XVIII) heeft betrekking op de tweede woningen, de vakantie-woningen, de leegstaande woningen en de kollektieve vakantiewoningen. Deze tabellen werden opgesteld op grond van de inlichtingen vermeld op het aanvullend woningtelformulier model D.

Tenslotte wordt in een laatste uitgebreide tabel XIX een overzicht gebracht van de huisvesting van de vreemdelingen in verband met de bewoning als eigenaar of huurder en sommige gerieflijkheden, naar de nationaliteit en de positie in het bedrijf van het gezinshoofd.

De volledige lijst van deze tabellen is vermeld in de inhoudsopgave op blz. 3.

Achteraan in dit boekdeel is tevens een lijst opgenomen van alle beschikbare tabellen (per geografische eenheid) over de woningtelling op 31 december 1970 die bij het N.I.S. kunnen bekomen worden onder vorm van fotokopieën.

4. — Opmerking in verband met de berekening van verhoudingscijfers.

De berekening van verhoudingscijfers of percentages in de tabellen tussen de tekst gebeurden steeds op basis van het totaal aantal bestaande woningen (of bewoners) minus het aantal waarvoor, bij de telling, de betrokken inlichting niet werd verstrekt.

HOOFDSTUK I

ALGEMENE ONTWIKKELING

1. — RIJK.

In tabel 1 worden enkele algemene gegevens verstrekt uit de woningtelling op 31 december 1970 vergeleken met die uit de woningtelling op 31 december 1961 en op 31 december 1947. T.a.v. deze laatste telling echter kon de vergelijking slechts voor een beperkt aantal kenmerken doorgetrokken worden.

Er kan worden opgemerkt dat het aantal particuliere woningen (behalve vaartuigen en woonwagens) in 1970 met 207.128 eenheden vermeerderde t.o.v. 1961 (+ 6,9 %) en met 407.476 eenheden t.o.v. 1947 (+ 14,5 %).

Tijdens de negenjarige periode die de laatste telling voorafging steeg het aantal bewoners in deze woningen met 494.287 personen (+ 5,5 %) en in vergelijking met 1947 was er een stijging van 1.155.005 bewoners (+ 13,8 %).

Voor elke beschouwde periode is dus de vermeerdering van het aantal woningen relatief groter dan de groei van de bevolking.

Over de woningen in vaartuigen en woonwagens waren voor 1947 geen cijfers voorhanden. Tussen 1961 en 1970 steeg hun aantal in geringe mate van 6.227 naar 6.377 terwijl het aantal bewoners ervan licht daalde van 19.171 tot 18.426.

Het aantal kollektieve woningen verminderde, tussen 1961 en 1970 van 5.170 naar 4.549 (— 12 %) terwijl het aantal bewoners slechts daalde van 125.947 naar 124.481 (— 1,2 %).

Hoewel de laatste tijd, grote flatgebouwen werden opgericht moet toch worden vastgesteld dat het aantal woningen in gebouwen in twee of meer woningen, tussen 1961 en 1970, verminderde van 1.015.960 tot 943.583 (— 7,1 %) wat er op wijst dat de voorkeur van het geheel van onze bevolking naar ééngezinswoningen gaat.

Het gemiddeld aantal woonvertrekken per woning steeg van 3,87 in 1947 tot 4,96 in 1970 d.i. meer dan één vertrek per woning meer: deze opvallende vermeerdering kwam hoofdzakelijk tot stand tussen 1947 en 1961 vermits er tussen 1961 en 1970 slechts een

onbeduidend verschil werd genoteerd. Tussen 1961 en 1970 kan er wel een lichte stijging genoteerd worden van de gemiddelde oppervlakte per woning (+ 5,5 m²) en per bewoner (+ 2 m²).

Het aantal bewoners per woning is tussen 1947 en 1970 nauwelijks gewijzigd (in 1970: 2,94 personen per woning) zodat mag aanvaard worden dat de woonruimte in onze woningen, qua oppervlakte en aantal vertrekken, is toegenomen.

Bij de vergelijking van de procentuele verhoudingen van het aantal woningen bewoond door eigenaar of mede-eigenaar in de laatste drie tellingen, wordt vastgesteld dat een toenemend aantal gezinnen eigenaar werd van hun woning. In 1947 waren er 38,9 % van de woningen bewoond als eigendom van een gezinslid en in 1961 en 1970 is dit percentage gestegen respectievelijk tot 49,8 % en 54,8 %. Deze wijziging komt nog scherper naar voor wanneer de absolute cijfers voor deze categorie woningen onderling vergeleken wordt. Het aantal particuliere woningen bewoond door de eigenaar steeg tussen 1961 en 1970 met 226.859 eenheden d.i. een stijging van 15,1 % in 1970 t.o.v. 1961.

De meest merkwaardige ontwikkeling tijdens de beschouwde perioden is nochtans te situeren op het vlak van comfort en sanitaire inrichting, niet alleen in de nieuwgebouwde woningen maar ook als gevolg van een doorgevoerde modernisering van talrijke reeds bestaande woningen.

Het percentage woningen aangesloten op een openbare waterleiding dat in 1947 55,7 % bedroeg en in 1961 tot 76,9 % opliep bereikte 88,9 % in 1970.

Het percentage woningen aangesloten op een openbaar rioolnet vermeerderde van 61,0 % in 1961 tot 75,5 % in 1970. Het percentage aansluitingen op een openbare gasleiding onderging echter een achteruitgang nl. van 46,2 % in 1961 tot 44,4 % in 1970, o.m. wegens het benutten van andere energiebronnen zoals electriciteit, stookolie en butaangas.

Het percentage woningen uitgerust met een privaat (WC) met waterspoeling voor uitsluitend gebruik van het gezin steeg aanmerkelijk nl. van 41,1 % in 1961 tot 62,4 % in 1970.

Over de drie laatst vermelde gerieflijkheden waren geen gegevens beschikbaar voor 1947.

In 1970 beschikte bijna de helft van de woningen of 49,1 % over een privé badkamer of privé stortbad. In 1947 bedroeg dit percentage slechts 7 %, terwijl het was opgelopen tot 23,6 % in 1961.

Een buitengewone vooruitgang werd verwezenlijkt inzake de wijze van verwarming van de woningen : het percentage van de woningen uitgerust met centrale verwarming dat tussen 1947 en 1961 meer dan verdubbelde en opliep van 4,8 % in 1947 tot 10,8 % in 1961 werd opnieuw bijna verdrievoudigd tijdens de negen erop volgende jaren : op 31 december 1970 waren 29,6 % van de woningen van centrale verwarming voorzien.

Tenslotte kan nog worden gewezen op de sterke ontwikkeling van het aantal aansluitingen op het telefoonnet. Op 31 december 1970 beschikte meer dan een derde van de particuliere gezinnen of 36,1 % over telefoon tegenover 24,2 % in 1961.

2. PROVINCIES EN ARRONDISSEMENTEN.

In tabel 2 werd per arrondissement, provincie en taalgebied een vergelijking gemaakt van de gegevens in 1961 en 1970, in verband met aantal en categorie van woningen, het aantal bewoners, het gemiddeld aantal vertrekken per woning en per bewoner en het gemiddeld aantal bewoners per woning.

a) Particuliere woningen als hoofdverblijf.

Naar afnemende grootte van de procentuele vermeerdering van het aantal particuliere woningen kan voor de provincies volgende rangschikking worden opgesteld :

PROVINCIES	Procentuele vermeerdering of vermindering t.o.v. 1961		Gemiddelde gezinsgrootte	
	van het aantal woningen	van het aantal bewoners	1961	1970
Limburg	+ 22,2	+ 14,5	3,99	3,74
West-Vlaanderen ...	+ 10,5	+ 6,0	3,30	3,17
Brabant	+ 10,0	+ 9,2	2,71	2,69
Antwerpen	+ 9,1	+ 6,8	3,05	2,99
Oost-Vlaanderen ...	+ 6,6	+ 3,5	3,16	3,06
Namen	+ 3,9	+ 3,4	3,08	3,06
Luxemburg	+ 1,5	+ 0,5	3,20	3,17
Luik	+ 0,4	+ 1,9	2,72	2,76
Henegouwen	- 0,7	+ 0,3	2,83	2,86
<i>Het Rijk :</i>	+ 6,9	+ 5,5	2,98	2,94

Men stelt vast dat sinds 1961 het aantal woningen in alle provincies, behalve in Luik en Henegouwen, sneller aangroeide dan de woonbevolking met als gevolg een vermindering van de gemiddelde gezinsgrootte of het aantal bewoners per woning. In de twee voornoemde provincies gebeurde een omgekeerde ontwikkeling, in Henegouwen is er zelfs een daling van het aantal woningen op te merken.

In 12 arrondissementen vermeerderde het aantal particuliere woningen met meer dan 10 %; behalve het arrondissement Nijvel zijn het arrondissementen uit het Nederlands taalgebied. Naar afnemende belangrijkheid van de procentuele vermeerdering kunnen deze arrondissementen als volgt worden gerangschikt :

ARRONDISSEMENTEN	Procentuele vermeerdering t.o.v. 1961		Gemiddelde gezinsgrootte	
	van de woningvoorraad	van het aantal bewoners	1961	1970
Maaseik	+ 32,9	+ 22,5	4,38	4,04
Hasselt	+ 23,6	+ 15,1	3,91	3,64
Turnhout	+ 18,0	+ 11,7	3,75	3,55
Halle-Vilvoorde	+ 17,3	+ 14,9	3,16	3,10
Brugge	+ 14,2	+ 9,9	3,25	3,12
Nijvel	+ 13,1	+ 13,9	3,01	3,03
Oostende	+ 12,5	+ 7,5	3,00	2,86
Roeselare	+ 12,1	+ 5,6	3,52	3,31
Tongeren	+ 11,6	+ 6,4	3,82	3,64
Leuven	+ 11,3	+ 7,8	3,23	3,13
Kortrijk	+ 10,4	+ 7,2	3,30	3,21
Eeklo	+ 10,2	+ 5,4	3,31	3,17

In 11 arrondissementen verminderde het aantal woningen of was de aangroei t.o.v. 1961 kleiner dan 1 %. Deze arrondissementen, allen gelegen in het Frans taalgebied, kunnen als volgt worden gerangschikt :

ARRONDISSEMENTEN	Procentuele vermeerdering of vermindering t.o.v. 1961		Gemiddelde gezinsgrootte	
	van de woningvoorraad	van het aantal bewoners	1961	1970
Charleroi	- 2,2	- 0,3	2,76	2,82
Bastenaken	- 2,0	- 4,7	3,46	3,36
Aat	- 1,8	- 2,3	3,02	3,02
Hoei	- 1,3	- 0,9	2,92	2,93
Thuin	- 0,6	+ 0,5	2,89	2,92
Luik	- 0,4	+ 1,7	2,60	2,65
Virton	+ 0,0	+ 0,8	3,05	3,07
Doornik	+ 0,0	- 0,1	2,91	2,91
Zinnik	+ 0,5	+ 1,6	2,88	2,91
Bergen	+ 0,5	+ 1,1	2,79	2,81
Neufchâteau	+ 0,7	- 0,7	3,26	3,21

b) *Woonvertrekken.*

In alle provincies vermeerderde het aantal woonvertrekken sedert 1961 in verhouding sneller dan het aantal woningen. Zelfs in de provincie Henegouwen waar men tijdens de beschouwde negenjarige periode een vermindering van het aantal particuliere woningen kon vaststellen verhoogde het totaal aantal vertrekken.

De stijging van het gemiddeld aantal vertrekken per woning is dan ook een algemeen verschijnsel hoewel met uiteenlopende cijfers in de diverse provincies.

Naar de procentuele toename van het aantal woonvertrekken sedert 1961 kunnen de provincies als volgt worden gerangschikt :

PROVINCIES	Aantal vertrekken			Procentuele vermeerdering van het aantal woningen 1970 t.o.v. 1961
	1961	1970	Procentuele vermeerdering 1970 t.o.v. 1961	
Limburg	763 279	938 847	+ 23,0	+ 22,2
Antwerpen	2 132 082	2 419 147	+ 13,5	+ 9,1
Brabant	3 263 281	3 631 151	+ 11,3	+ 10,0
West-Vlaanderen	1 522 056	1 693 232	+ 11,2	+ 10,5
Oost-Vlaanderen	1 974 087	2 142 527	+ 8,5	+ 6,6
Luik	1 613 083	1 717 723	+ 6,5	+ 0,4
Namen	624 718	663 659	+ 6,2	+ 3,9
Luxemburg	360 722	377 630	+ 4,7	+ 1,5
Henegouwen	2 190 247	2 280 689	+ 4,1	— 0,7
<i>Het Rijk :</i>	14 443 555	15 864 605	+ 9,8	+ 6,9

c) *Woningen in meergezinshuizen.*

Het aantal particuliere woningen gelegen in meergezinshuizen verminderde in alle provincies behalve in Limburg waar een toename van 10,9 % t.o.v. 1961 kon worden vastgesteld. T.a.v. de provincie Brabant dient nochtans rekening te worden gehouden

met het ontbreken van de gegevens voor een belangrijk aantal woningen in de Brusselse agglomeratie.

Naar afnemende belangrijkheid van de vermindering van het totaal aantal woningen gelegen in meergezinshuizen kunnen de provincies als volgt worden gerangschikt :

PROVINCIES	Afname of toename t.o.v. 1961 van de woningen gelegen			
	in meergezinshuizen		in ééngezinshuizen	
	Totaal aantal (1)	%	Totaal aantal (1)	%
Luik	— 26 195	— 16,9	+ 25 153	+ 12,3
Henegouwen	— 17 349	— 22,7	+ 12 448	+ 3,3
Brabant	— 15 546	— 3,8	+ 45 352	+ 14,2
Antwerpen	— 6 955	— 3,3	+ 46 220	+ 18,4
Oost-Vlaanderen	— 4 660	— 7,8	+ 30 034	+ 9,0
Luxemburg	— 2 256	— 19,5	+ 2 959	+ 5,4
Namen	— 1 800	— 7,3	+ 5 840	+ 6,3
West-Vlaanderen	— 109	— 0,2	+ 30 201	+ 12,2
Limburg	+ 2 493	+ 10,9	+ 28 285	+ 24,0

(1) Exclusief woningen waarvan type van het gebouw niet bekend is.

Het is duidelijk dat in de meeste provincies de vermindering van het aantal woningen gelegen in meergezinshuizen tussen 1961 en 1970 volledig werd

opgevangen door een aanzienlijke stijging van het aantal woningen in ééngezinshuizen.

d) *Vakantieverblijven en tweede woningen.*

Tijdens de periode van 1961 tot 1970 wordt overal in het land een belangrijke toename vastgesteld van het aantal vakantieverblijven en tweede woningen. Voor heel het Rijk is er een vermeerdering van 96,8 % t.o.v. 1961. Naar afnemende belangrijkheid van aangroei in aantal van het aantal vakantieverblijven en tweede woningen kunnen de provincies als volgt worden gerangschikt :

PROVINCIES	Vermeerdering	
	Absoluut aantal	% in de totale vermeerdering voor het Rijk
West-Vlaanderen	+ 17 126	32,9
Brabant	+ 8 386	16,1
Namen	+ 5 273	10,2
Antwerpen	+ 4 414	8,5
Luik	+ 4 286	8,2
Luxemburg	+ 3 888	7,5
Henegouwen	+ 3 795	7,3
Oost-Vlaanderen	+ 3 601	6,9
Limburg	+ 1 246	2,4
<i>Het Rijk :</i>	+ 52 015	100,0

3 provincies nl. West-Vlaanderen, Brabant en Namen totaliseren tezamen bijna 60 % van de totale groei van het aantal vakantieverblijven en tweede woningen. Het leek daarom nuttig de toestand hieromtrent in deze provincies even nader te onderzoeken :

a. in de provincie West-Vlaanderen.

De opvallende vermeerdering sedert 1961 van het aantal vakantieverblijven en tweede woningen vast-

GEMEENTEN KUSTSTREEK	Aantal		Verschil	
	1961	1970	Aantal	% t.o.v. Rijk
Knokke-Heist ..	6 689	10 565	+ 3 876	+ 7,45
Oostende	1 699	4 986	+ 3 287	+ 6,32
Middelkerke ..	2 556	4 558	+ 2 002	+ 3,85
Koksijde	4 057	6 016	+ 1 959	+ 3,77
Oostduinkerke ..	1 122	2 541	+ 1 419	+ 2,73
Nieuwpoort ...	485	1 712	+ 1 227	+ 2,36
Brugge	74	1 042	+ 968	+ 1,86
De Panne	2 968	3 629	+ 661	+ 1,27
Wenduine	1 551	2 185	+ 634	+ 1,22
Westende	1 213	1 773	+ 560	+ 1,08
Blankenberge ...	2 439	2 744	+ 305	+ 0,58
Klemskerke	574	590	+ 16	+ 0,03
<i>Totaal :</i>	25 427	42 341	+ 16 914	+ 32,52
<i>Het Rijk :</i>	53 758	105 773	+ 52 015	100,00

gesteld in de provincie West-Vlaanderen, die 1/3 van de totale aangroei van het land voor zijn rekening neemt, is bijna uitsluitend te wijten aan de vermeerdering van deze woningcategorieën in de kuststreek. 11 kustgemeenten totaliseren samen 32,5 % van de totale vermeerdering zoals blijkt uit de hiervóórvermelde cijfers.

b. in de provincies Brabant en Namen.

In de provincie Brabant waar een vermeerdering van 16,1 % werd geboekt dienen hoofdzakelijk de arrondissementen Leuven (+ 6,47 %) en Brussel-Hoofdstad (+ 4,54 %) te worden vermeld terwijl in de provincie Namen (+ 10,2 %) het arrondissement Dinant eerst komt met 48,4 % vermeerdering.

e) *Kollektieve woningen.*

Behalve in Namen en Luxemburg daalde het aantal kollektieve woningen en steeg het gemiddeld aantal bewoners in alle provincies.

Een rangschikking van de provincies in dalende orde van de vermeerdering van dit gemiddelde ziet er uit als volgt :

PROVINCIES	Gemiddeld aantal bewoners			Verminder- of vermeerdering van het aantal kollektieve woningen 1970 t.o.v. 1961
	1961	1970	Vershil 1970 t.o.v. 1961	
Henegouwen	22,2	29,0	+ 6,8	- 97
West-Vlaanderen ..	22,9	28,8	+ 5,9	- 166
Antwerpen	25,7	29,6	+ 3,9	- 127
Brabant	22,0	25,0	+ 3,0	- 92
Limburg	22,5	25,5	+ 3,0	- 17
Oost-Vlaanderen ...	29,1	31,4	+ 2,3	- 134
Luik	25,1	25,5	+ 0,4	- 45
Namen	29,6	24,4	- 5,2	+ 37
Luxemburg	23,0	18,0	- 5,0	+ 20
<i>Het Rijk :</i>	24,4	27,4	+ 3,0	- 621

f) *Onbewoonde woningen.*

Op 31 december 1970 werden er 101.136 onbewoonde woningen geteld d.i. een vermeerdering van 12.164 eenheden of 13,8 % t.o.v. 1961. Deze vermeerdering was algemeen in het Nederlands taalgebied (+ 30 %) behalve in de arrondissementen Maaseik en Hasselt met een lichte vermindering van het aantal. In Brussel-Hoofdstad steeg het aantal leegstaande woningen met 9,8 %.

Daarentegen kan in het Frans en het Duits taalgebied een vermindering van respectievelijk 5,4 % en 1,2 % worden geconstateerd.

Om deze stijgende ontwikkeling van het aantal leegstaande woningen te verklaren kunnen sterk uiteenlopende redenen worden aangestipt :

- zoals reeds werd vastgesteld was er een snellere groei van de voorraad particuliere woningen dan van de woonbevolking. Dergelijk onevenwicht kan een aangroeiend overschot dus leegstaande woningen voor gevolg hebben.
- voordelige financieringsvoorwaarden stimuleren jonge gezinnen om nieuwe woningen te bouwen waardoor meer oudere woningen voor verhuring vrijkomen.
- langdurige onteigeningsprocedures in verband met ruimtelijke ordening of aanleg van wegen hebben een vroegtijdig leegstaan van woningen voor gevolg.
- voor nieuwe, volledig afgewerkte flatgebouwen worden niet onmiddellijk huurders gevonden, in bepaalde gevallen wegens te hoge huurprijzen.

Wanneer men de provincies rangschikt naar de afnemende belangrijkheid van de procentuele vermeerdering van het aantal leegstaande woningen komt men tot het volgende resultaat :

PROVINCIES	Vermeerdering of vermindering t.o.v. 1961	
	Aantal	%
West-Vlaanderen	+ 3 704	+ 52,7
Oost-Vlaanderen	+ 4 796	+ 46,5
Antwerpen	+ 2 248	+ 15,1
Brabant	+ 3 130	+ 14,3
Luik	+ 168	+ 1,8
Limburg	+ 16	+ 0,5
Henegouwen	— 576	— 3,8
Namen	— 559	— 15,6
Luxemburg	— 691	— 23,6
<i>Het Rijk :</i>	+ 12 236	+ 13,8

g) Gerieflijkheden.

In tabel 3 zijn voor alle arrondissementen de absolute en verhoudingscijfers opgenomen betreffende de belangrijkste gerieflijkheden van de particuliere woningen in 1961 en 1970. De gunstige evolutie inzake woningcomfort die reeds kon worden nagegaan in tabel 1 wordt hier bevestigd op het regionale vlak.

Bovendien kan worden vastgesteld dat de minder bevoorrechte arrondissementen op gebied van woningcomfort sedert 1961 een gedeelte van hun achterstand hebben ingelopen. Tussen 1961 en 1970 is de procentuele vermeerdering van het aantal woningen met comfortvoorzieningen (waterleiding, badkamer, centrale verwarming, enz ...) groter dan de procentuele

toename van de woningvoorraad. Hieruit kan dus worden afgeleid dat ook een modernisering van oude reeds bestaande woningen werd doorgevoerd. Hieronder wordt de ontwikkeling tussen 1961 en 1970, voor de vermelde gerieflijkheden afzonderlijk onderzocht.

1. — Bevoorrading in water.

De openbare waterbevoorrading van de woningen is sedert 1961 nagenoeg algemeen geworden. Op 31 december 1970 waren 88,9 % van de particuliere woningen van deze gerieflijkheden voorzien t.o.v. 76,9 % in 1961. In het Nederlands taalgebied was de stijging van het percentage nog aanzienlijker nl. + 19,5. In 3 provincies vermeerderde het percentage met meer dan 20 nl. in Oost-Vlaanderen (+ 23,1), Limburg (+23) en West-Vlaanderen (+ 20,4).

De vermeerdering van het percentage woningen met een openbare waterleiding is vanzelfsprekend veel geringer in de arrondissementen waar deze gerieflijkheid in 1961 reeds algemeen verbreid was. De percentages verhoogden overal hoewel op zeer ongelijke wijze. In vijf arrondissementen bedroeg de stijging van het percentage meer dan 30 nl. in Maaseik (+ 34,5), Dendermonde (+ 34,2), Veurne (+ 32,8), Turnhout (+ 30,2) en Mechelen (+ 30,1).

2. — Aansluiting op openbaar rioolnet.

De verhouding op een openbaar rioolnet aangesloten woningen nam toe in alle arrondissementen. De aanzienlijkste stijging van het percentage sedert 1961 werd genoteerd in de arrondissementen Diksmuide (+ 35,4), Tongeren (+ 33), Tielt (+ 32,3) en Oudenaarde (+ 30,3).

In het Frans en in het Nederlands taalgebied stegen de percentages respectievelijk van 52,2 % in 1961 tot 69,8 % in 1970 of + 17,6 en van 57,5 % in 1961 tot 74,1 % in 1970 of + 16,6.

3. — Openbare gasvoorziening.

Het procentueel aantal op een openbare gasleiding aangesloten woningen daalde sedert 1961 van 46,2 % tot 44,4 % in 1970. De oorzaak van deze vermindering tijdens de beschouwde periode kan gezocht worden in de grotere aanwendingsmogelijkheden en wellicht lagere kostprijs van meer moderne energiebronnen zoals stookolie, butaan- en propaangas en electriciteit.

De ontwikkeling was nochtans sterk uiteenlopend vermits in sommige provincies en arrondissementen een zeer lichte stijging van het beschouwde percentage was vast te stellen. De rangschikking van de provincies naar de vermeerdering of vermindering van het

percentage op een gasleiding aangesloten woningen ziet eruit als volgt :

PROVINCIES	Procentueel aantal woningen aangesloten op openbaar gasleiding	
	1961	1970
Namen	13,8	14,5
Luik	30,2	30,8
Limburg	4,8	5,2
Henegouwen	35,7	36,0
West-Vlaanderen	44,7	43,9
Luxemburg	4,9	3,9
Oost-Vlaanderen	31,2	28,7
Brabant	71,2	68,4
Antwerpen	70,1	65,4
<i>Het Rijk :</i>	46,2	44,4

In vier provincies nl. Namen, Luik, Limburg en Henegouwen kan een lichte vermeerdering van de verhouding worden vastgesteld. In deze provincies was het percentage steeds in belangrijke mate onder het rijksgemiddelde gebleven. De waargenomen vermeerdering is dan ook van geringe betekenis.

4. — Privaat (W.C.) met waterspoeling.

Tussen 1961 en 1970 is het percentage particuliere woningen uitgerust met een privaat met waterspoeling gestegen van 41,1 % tot 62,4 %. Vermits het aantal particuliere woningen tijdens dezelfde periode vermeerderde met 6,9 % mag aangenomen worden dat een aanzienlijk aantal oudere woningen sinds 1961 eveneens met deze uit sanitair oogpunt uiterst belangrijke gerieflijkheid werden uitgerust.

Hieronder worden de provincies gerangschikt naar de procentuele vermeerdering sedert 1961 van het aantal woningen die over een privaat (W.C.) met waterspoeling beschikken met een vergelijking van de relatieve vermeerdering van het aantal woningen.

PROVINCIES	Procentuele vermeerdering 1970 t.o.v. 1961	
	Privaat (W.C.) met waterspoeling	Particuliere woningen
Limburg	+ 169,3	+ 22,2
Oost-Vlaanderen	+ 108,3	+ 6,6
West-Vlaanderen	+ 98,4	+ 10,5
Henegouwen	+ 69,6	— 0,7
Antwerpen	+ 63,1	+ 9,1
Namen	+ 58,6	+ 3,9
Luik	+ 44,0	+ 0,4
Luxemburg	+ 39,8	+ 1,5
Brabant	+ 24,0	+ 10,0
<i>Het Rijk :</i>	+ 54,9	+ 6,9

5. — Privé badkamer of stortbad.

Met deze gerieflijkheid werd de meest merkwaaardige vooruitgang inzake comfort van de woningen verwezenlijkt. Het totaal aantal woningen uitgerust met een privé badkamer of privé stortbad verdubbelde. In het Nederlands taalgebied steeg het percentage woningen voorzien van deze gerieflijkheid van 21,2 % tot 49,5 %. De maximale vermeerdering werd bereikt in het arrondissement Maaseik van 12,5 % naar 57,7 %.

De procentuele vermeerdering per provincie kan worden afgeleid uit volgende rangschikking :

PROVINCIES	Procentuele vermeerdering 1970 t.o.v. 1961	
	Woningen met privé badkamer of privé stortbad	Particuliere woningen
Limburg	+ 319,9	+ 22,2
West-Vlaanderen	+ 179,9	+ 10,5
Oost-Vlaanderen	+ 177,7	+ 6,6
Luxemburg	+ 141,4	+ 1,5
Namen	+ 138,9	+ 3,9
Henegouwen	+ 119,1	— 0,7
Antwerpen	+ 108,5	+ 9,1
Luik	+ 96,8	+ 0,4
Brabant	+ 76,4	+ 10,0
<i>Het Rijk :</i>	+ 116,5	+ 6,9

6. — Centrale verwarming.

Het percentage particuliere woningen met centrale verwarming was op 31 december 1970 bijna drie maal groter dan op 31 december 1961.

De rangschikking van de provincies naar de procentuele vermeerdering van het aantal woningen die uitgerust zijn met deze gerieflijkheid ziet er uit als volgt :

PROVINCIES	Procentuele vermeerdering 1970 t.o.v. 1961
Limburg	+ 674,8
Oost-Vlaanderen	+ 349,3
Luxemburg	+ 335,9
West-Vlaanderen	+ 299,6
Antwerpen	+ 265,8
Namen	+ 251,0
Henegouwen	+ 194,1
Luik	+ 180,2
Brabant	+ 101,9
<i>Het Rijk :</i>	+ 185,7

Ook in alle arrondissementen kan een belangrijke aangroei van het percentage woningen met centrale verwarming, zowel oudere als nieuwe woningen worden genoteerd. De stijging van deze percentages schommelt tussen 29,0 voor het arrondissement Leuven en 10,0 voor het arrondissement Diksmuide.

7. — Telefoon.

Het aantal woningen met telefoon is eveneens buitengewoon toegenomen: van 730.268 in 1961 tot 1.142.930 in 1970. De vermeerdering van het percentage woningen die over telefoon beschikken is ongeveer gelijklopend voor het Rijk (11,9) en voor het Frans en het Nederlands taalgebied waar respectievelijk een stijging van 12,1 en 12,5 van de percentages werd vastgesteld. De grootste vooruitgang werd geboekt in het arrondissement Nijvel (+ 20), de geringste in het arrondissement Moeskroen (+ 7,3).

h) *Bewoning als eigenaar.*

In tabel 4 wordt een vergelijking gemaakt tussen 1961 en 1970, in absolute en relatieve cijfers, van het aantal woningen bewoond door hun eigenaar of medeeigenaar en worden de procentuele verhoudingen verstrekt t.o.v. het totaal aantal particuliere woningen per arrondissement, provincie en taalgebied.

De belangrijkste absolute vermeerderingen van het aantal eigenaars t.o.v. 1961 kunnen genoteerd worden in de arrondissementen gelegen in het Nederlands taalgebied (gemiddeld + 19,5 %), de laagste in de arrondissementen die behoren tot het Franse + Duitse taalgebied (gemiddeld + 9,5 %).

In 4 arrondissementen bereikt de aangroei t.o.v. 1961, 25 % en meer, nl. in Maaseik (+ 38,4 %), Hasselt (+ 27,7 %), Roeselare (+ 25,4 %) en Turnhout (+ 25 %). In 4 arrondissementen was de stijging kleiner dan 5 % nl. in Aat (+ 4,2 %), Virton (+ 2,2 %), Marche-en-Famenne (+ 1,8 %) en Bastenaken (0,0 %).

Tabel 1. — ENKELE GEGEVENS UIT DE WONINGTELLING OP 31 DECEMBER 1970 EN VERGELIJKING MET DE WONINGTELLING OP 31 DECEMBER 1961 EN OP 31 DECEMBER 1947.

GEGEVENS	31 december 1947	31 december 1961	31 december 1970
1. Aantal particuliere woningen:			
— Bewoond door personen die er hun gewoon verblijf hebben	2 815 956	3 016 304	3 223 432
— Vaartuigen en woonwagens (2)	6 227	6 377
<i>Totaal:</i>	2 815 956 (4)	3 022 531	3 229 809
2. Aantal kollektieve woningen (2)	5 170	4 549
3. Aantal particuliere woningen in gebouwen met twee of meer woningen (3)	1 015 960	943 583
4. Aantal bewoners:			
— in particuliere woningen	8 337 716 (4)	8 998 434 (1)	9 492 721 (1)
— in vaartuigen en woonwagens	19 171	18 426
— in kollektieve woningen	125 947	124 481
<i>Totaal:</i>	8 337 716	9 143 552	9 635 628
5. Aantal woonvertrekken in de particuliere woningen (1)	10 890 283	14 443 555	15 864 605
6. Gemiddeld aantal woonvertrekken per woning (1)	3,87	4,79	4,96
7. Gemiddeld aantal bewoners per woning (1)	2,96	2,98	2,94
8. Gemiddeld aantal woonvertrekken per persoon (1)	1,31	1,61	1,67
9. Gemiddelde oppervlakte per woning (in m ²) (1)	58,75	71,39	76,91
10. Gemiddelde oppervlakte per bewoner (in m ²) (1) (3)	23,93	25,92
11. Procentueel aantal woningen bewoond door eigenaar of mede-eigenaar (1)	38,9	49,8	54,8
12. Gerieflijkheden van de particuliere woningen (1)			
Procentueel aantal woningen aangesloten op:			
— een openbare waterleiding	55,7	76,9	88,9
— een openbaar rioolnet (3)	61,0	75,5
— een openbare gasleiding (3)	46,2	44,4
Procentueel aantal woningen beschikkend over:			
— een privaat (w.c.) met waterspoeling (3)	41,1	62,4
— een privé badkamer of privé stortbad	7,0	23,6	49,1
— een centrale verwarming	4,8	10,8	29,6
— een telefoon in de woning (3)	24,2	36,1

(1) Exclusief vaartuigen en woonwagens.

(2) In 1947 werd het aantal woningen (bewoners) in de vaartuigen of woonwagens en in de kollektieve woningen begrepen in het aantal dat werd vermeld voor de particuliere woningen.

(3) Inlichtingen niet beschikbaar voor de woningtelling op 31 december 1947.

(4) Inclusief vaartuigen en woonwagens en kollektieve woningen.

Tabel 2. — WONINGEN NAAR CATEGORIE EN AANTAL BEWONERS; GEMIDDELD AANTAL WOONVERTREKKEN EN BEWONERS VAN DE PARTICULIERE WONINGEN ALS HOOFDVERBLIJF, PER ARRONDISSEMENT, PROVINCIE EN TAALGEBIED. VERGELIJKING 1961-1970.

ARRONDISSEMENTEN PROVINCIES TAALGEBIEDEN	Tellingsjaren	Aantal particuliere woningen						Aantal kollektieve woningen	Aantal bewoners			Gemiddeld aantal			
		Bewoond door personen die er hun gewoon verblijf hebben (1)	Vakantie-verblijven, tweede verblijven	Onbewoond	Vaartuigen en woonwagens	Totaal	In gebouwen met twee of meer woningen		In particuliere woningen (1)	In vaartuigen en woonwagens	In kollektieve woningen	Woonvertrekken per bewoonde particuliere woning (1)	Bewoners per particuliere woning (1)	Woonvertrekken per bewoner in particuliere woning (1)	
Antwerpen	1961	298 259	3 594	10 807	989	313 649	177 601	453	851 625	2 972	10 435	4,48	2,86	1,57	
	1970	319 700	5 087	11 874	1 815	338 476	175 257	398	899 864	4 592	11 123	4,66	2,81	1,65	
	Vershil in %	+ 7,2	+ 41,5	+ 9,9	+ 83,5	+ 7,9	- 1,3	- 12,1	+ 5,7	+ 54,5	+ 6,6				
Mechelen	1961	84 700	355	2 296	253	87 604	19 503	147	265 423	804	4 864	4,80	3,13	1,53	
	1970	91 030	971	3 025	176	95 202	16 889	109	278 134	560	4 045	4,96	3,06	1,62	
	Vershil in %	+ 7,5	+ 173,5	+ 31,8	- 30,4	+ 8,7	- 13,4	- 25,8	+ 4,8	- 30,3	- 16,8				
Turnhout	1961	78 336	466	1 777	106	80 685	13 605	165	293 981	376	4 372	5,04	3,75	1,34	
	1970	92 445	2 771	2 229	96	97 541	11 608	131	328 287	328	3 700	5,23	3,55	1,47	
	Vershil in %	+ 18,0	+ 494,6	+ 25,4	- 9,4	+ 20,9	- 14,7	- 20,6	+ 11,7	- 12,8	- 15,4				
<i>Provincie Antwerpen:</i>		1961	461 295	4 415	14 880	1 348	481 938	210 709	765	1 411 029	4 152	19 671	4,63	3,05	1,51
	1970	503 175	8 829	17 128	2 087	531 219	203 754	638	1 506 285	5 480	18 868	4,82	2,99	1,61	
	Vershil in %	+ 9,1	+ 100,0	+ 15,1	+ 54,8	+ 10,2	- 3,3	- 16,6	+ 6,8	+ 32,0	- 4,1				
Brussel-Hoofdstad	1961	418 672	2 627	13 914	327	435 540	347 909	493	996 051	846	11 821	4,06	2,38	1,71	
	1970	447 915	4 898	15 276	229	468 408	329 110	522	1 058 997	563	13 890	4,13	2,36	1,70	
	Vershil in %	+ 7,0	+ 89,9	+ 9,8	- 30,0	+ 7,5	- 5,4	+ 5,9	+ 6,3	- 33,5	+ 17,5				
Halle-Vilvoorde	1961	129 791	1 099	3 017	143	134 050	31 185	239	410 617	436	4 035	4,86	3,16	1,54	
	1970	152 187	2 156	3 921	86	158 350	33 481	190	471 784	251	4 367	5,08	3,10	1,64	
	Vershil in %	+ 17,3	+ 96,2	+ 30,0	- 39,9	+ 18,1	+ 7,4	- 20,5	+ 14,9	- 42,4	+ 8,2				
Leuven	1961	109 578	1 741	2 894	85	114 298	17 870	313	354 049	291	7 916	5,02	3,23	1,55	
	1970	121 968	5 107	3 902	73	131 050	17 963	262	381 703	220	6 758	5,22	3,13	1,66	
	Vershil in %	+ 11,3	+ 193,3	+ 34,8	- 14,1	+ 14,7	+ 0,5	- 16,3	+ 7,8	- 24,4	- 14,6				
Nijvel	1961	67 696	2 435	2 114	65	72 310	9 622	143	203 798	179	2 364	5,45	3,01	1,81	
	1970	76 563	4 037	1 970	56	82 626	10 486	122	232 133	154	2 426	5,49	3,03	1,81	
	Vershil in %	+ 13,1	+ 65,8	- 6,8	- 13,8	+ 14,3	+ 9,0	- 14,7	+ 13,9	- 14,0	+ 2,6				
<i>Provincie Brabant:</i>		1961	725 737	7 902	21 939	620	756 198	406 586	1 188	1 964 515	1 752	26 136	4,48	2,71	1,66
	1970	798 633	16 288	25 069	444	840 434	391 040	1 096	2 144 617	1 188	27 441	4,64	2,69	1,69	
	Vershil in %	+ 10,0	+ 106,1	+ 14,3	- 28,4	+ 11,1	- 3,8	- 7,7	+ 9,2	- 32,2	+ 5,0				
Aat	1961	25 151	215	892	34	26 292	1 734	44	75 991	102	885	5,25	3,02	1,74	
	1970	24 700	960	848	27	26 535	1 582	32	74 240	76	637	5,36	3,02	1,78	
	Vershil in %	- 1,8	+ 346,5	- 4,9	- 20,6	+ 0,9	- 8,8	- 27,3	- 2,3	- 25,5	- 28,0				
Charleroi	1961	164 655	355	4 836	421	170 267	39 395	184	455 129	1 276	3 990	4,51	2,76	1,63	
	1970	160 955	752	5 170	292	167 169	27 830	167	453 646	947	3 737	4,85	2,82	1,72	
	Vershil in %	- 2,2	+ 111,8	+ 6,9	- 30,6	- 1,8	- 29,4	- 9,2	- 0,3	- 25,8	- 6,3				
Bergen	1961	91 919	222	3 832	232	96 205	13 577	114	256 901	724	2 389	4,70	2,79	1,68	
	1970	92 346	625	2 982	132	96 085	12 002	96	259 795	394	2 688	4,90	2,81	1,74	
	Vershil in %	+ 0,5	+ 181,5	- 22,2	- 43,1	- 0,1	- 11,6	- 15,8	+ 1,1	- 45,6	+ 12,5				
Moeskroen	1961	24 709	40	469	1	25 219	2 720	37	69 961	1	844	5,11	2,83	1,80	
	1970	25 326	93	710	4	26 133	1 897	37	71 195	17	929	5,18	2,81	1,84	
	Vershil in %	+ 2,5	+ 132,5	+ 51,4	+ 300,0	+ 3,6	- 30,3	-	+ 1,8	+ 1600,0	+ 10,1				
Zinnik	1961	55 630	265	1 940	90	57 925	6 256	80	160 045	273	1 497	4,99	2,88	1,73	
	1970	55 918	692	1 892	17	58 519	5 130	57	162 575	48	1 348	5,17	2,91	1,78	
	Vershil in %	+ 0,5	+ 161,1	- 2,5	- 81,1	+ 1,0	- 18,0	- 28,7	+ 1,6	- 82,4	- 10,1				
Thuin	1961	46 174	538	1 779	275	48 766	6 480	50	133 514	848	1 314	4,91	2,89	1,69	
	1970	45 912	1 743	1 697	169	49 521	4 572	49	134 238	507	1 495	5,13	2,92	1,76	
	Vershil in %	- 0,6	+ 224,0	- 4,6	- 38,5	+ 1,5	- 29,4	- 2,0	+ 0,5	- 40,2	+ 13,8				
Doornik	1961	49 358	264	1 515	146	51 283	6 132	118	143 595	462	2 999	5,17	2,91	1,78	
	1970	49 362	829	1 388	116	51 695	5 932	92	143 422	355	4 515	5,27	2,91	1,81	
	Vershil in %	+ 0,0	+ 214,0	- 8,4	- 20,5	+ 0,8	- 3,3	- 22,0	- 0,1	- 23,2	+ 50,6				
<i>Provincie Henegouwen:</i>		1961	457 596	1 899	15 263	1 199	475 957	76 294	627	1 295 136	3 686	13 918	4,79	2,83	1,69
	1970	454 519	5 694	14 687	757	475 657	58 945	530	1 299 111	2 344	15 349	5,02	2,86	1,76	
	Vershil in %	- 0,7	+ 199,8	- 3,8	- 36,9	- 0,1	- 22,7	- 15,5	+ 0,3	- 36,4	+ 10,3				
Hoei	1961	31 615	991	1 316	121	34 043	5 178	41	92 267	345	1 025	5,40	2,92	1,85	
	1970	31 213	2 444	1 437	77	35 171	4 221	37	91 432	227	839	5,39	2,93	1,84	
	Vershil in %	- 1,3	+ 146,6	+ 9,2	- 36,4	+ 3,3	- 18,5	- 9,8	- 0,9	- 34,2	- 18,2				
Luik	1961	231 030	1 738	4 527	554	237 849	108 620	250	599 678	1 768	5 863	4,21	2,60	1,62	
	1970	230 180	2 672	5 426	277	238 555	88 548	232	609 617	868	5 993	4,59	2,65	1,72	
	Vershil in %	- 0,4	+ 53,7	+ 19,9	- 50,0	+ 0,3	- 18,5	- 7,2	+ 1,7	- 50,9	+ 2,2				

(1) Exclusief vaartuigen en woonwagens.

Tabel 2. — WONINGEN NAAR CATEGORIE EN AANTAL BEWONERS; GEMIDDELD AANTAL VERTREKKEN EN BEWONERS VAN DE PARTICULIERE WONINGEN ALS HOOFDVERBLIJF, PER ARRONDISSEMENT, PROVINCIE EN TAALGEBIED.
VERGELIJKING 1961-1970 (vervolg).

ARRONDISSEMENTEN PROVINCIES TAALGEBIEDEN	Tellingsjaren	Aantal particuliere woningen						Aantal kollektieve woningen	Aantal bewoners			Gemiddeld aantal		
		Bewoond door personen die er hun gewoon verblijf hebben (1)	Vakantieverblijven, tweede verblijven	Onbewoond	Vaartuigen en woonwagens	Totaal	In gebouwen met twee of meer woningen		In particuliere woningen (1)	In vaartuigen en woonwagens	In kollektieve woningen	Woonvertrekken per bewoonde particuliere woning (1)	Bewoners per particuliere woning (1)	Woonvertrekken per bewoner in particuliere woning (1)
Verviers	1961	78 335	1 270	3 121	28	82 754	38 831	152	228 524	115	4 200	4,81	2,92	1,65
	1970	80 063	2 720	2 173	32	84 988	33 899	130	235 573	127	3 444	4,88	2,94	1,66
	Verschil in %	+ 2,2	+ 114,2	- 30,4	+ 14,3	+ 2,7	- 12,7	- 14,5	+ 3,1	+ 10,4	- 18,0			
Borgworm	1961	18 215	108	471	34	18 828	2 605	23	56 502	132	603	5,57	3,10	1,80
	1970	19 135	557	567	10	20 269	2 371	21	58 457	46	452	5,70	3,05	1,87
	Verschil in %	+ 5,1	+ 415,7	+ 20,4	- 70,6	+ 7,7	- 9,0	- 8,7	+ 3,5	- 65,2	- 25,0			
<i>Provincie Luik:</i>	1961	359 195	4 107	9 435	737	373 474	155 234	466	976 971	2 360	11 691	4,50	2,72	1,65
	1970	360 591	8 393	9 603	396	378 983	129 039	420	995 079	1 268	10 728	4,78	2,76	1,73
	Verschil in %	+ 0,4	+ 104,4	+ 1,8	- 46,3	+ 1,5	- 16,9	- 9,9	+ 1,9	- 46,3	- 8,2			
Hasselt	1961	69 903	70	1 885	157	72 015	11 083	148	273 302	498	3 175	5,42	3,91	1,39
	1970	86 365	835	1 854	133	89 187	15 160	142	314 476	441	3 848	5,36	3,64	1,47
	Verschil in %	+ 23,6	+ 1092,9	- 1,6	- 15,3	+ 23,8	+ 36,8	- 4,1	+ 15,1	- 11,4	+ 21,2			
Maaseik	1961	30 591	46	748	101	31 486	4 459	74	133 911	424	1 635	5,67	4,38	1,29
	1970	40 642	363	747	89	41 841	4 304	84	164 022	332	1 717	5,64	4,04	1,40
	Verschil in %	+ 32,9	+ 689,1	- 0,1	- 11,9	+ 32,9	- 3,5	+ 13,5	+ 22,5	- 21,7	+ 5,0			
Tongeren	1961	40 220	59	899	74	41 252	7 352	87	153 646	276	2 148	5,28	3,82	1,38
	1970	44 890	223	947	88	46 148	5 923	66	163 540	300	1 892	5,51	3,64	1,51
	Verschil in %	+ 11,6	+ 278,0	+ 5,3	+ 18,9	+ 11,9	- 19,4	- 24,1	+ 6,4	+ 8,7	- 11,9			
<i>Provincie Limburg:</i>	1961	140 714	175	3 532	332	144 753	22 894	309	560 859	1 198	6 958	5,43	3,99	1,36
	1970	171 897	1 421	3 548	310	177 176	25 387	292	642 038	1 073	7 457	5,47	3,74	1,46
	Verschil in %	+ 22,2	+ 712,0	+ 0,5	- 6,6	+ 22,4	+ 10,9	- 5,5	+ 14,5	- 10,4	+ 7,2			
Aarlen	1961	14 514	64	516	13	15 107	3 423	15	45 124	55	609	5,53	3,11	1,78
	1970	15 311	154	420	9	15 894	2 850	21	47 673	33	461	5,61	3,11	1,80
	Verschil in %	+ 5,5	+ 140,6	- 18,6	- 30,8	+ 5,2	- 16,7	+ 40,0	+ 5,6	- 40,0	- 24,3			
Bastenaken	1961	10 491	159	638	11	11 299	1 810	19	36 293	27	366	5,44	3,46	1,57
	1970	10 278	779	409	12	11 478	1 407	13	34 580	31	250	5,68	3,36	1,68
	Verschil in %	- 2,0	+ 389,9	- 35,9	+ 9,1	+ 1,6	- 22,3	- 31,6	- 4,7	+ 14,8	- 31,7			
Marche-en-Famenne	1961	12 071	1 212	624	18	13 925	1 427	13	38 902	53	278	5,55	3,22	1,72
	1970	12 390	3 431	360	20	16 201	1 423	23	39 057	60	297	5,65	3,15	1,79
	Verschil in %	+ 2,6	+ 183,1	- 42,3	+ 11,1	+ 16,3	- 0,3	+ 76,9	+ 0,4	+ 13,2	+ 6,8			
Neufchâteau	1961	16 020	654	648	24	17 346	2 754	28	52 172	66	475	5,30	3,26	1,63
	1970	16 140	1 428	505	38	18 111	2 173	30	51 819	95	554	5,48	3,21	1,70
	Verschil in %	+ 0,7	+ 118,3	- 22,1	+ 58,3	+ 4,4	- 21,1	+ 7,1	- 0,7	+ 43,9	+ 16,6			
Virton	1961	13 393	477	508	15	14 393	2 156	19	40 811	39	437	5,31	3,05	1,74
	1970	13 394	662	549	32	14 637	1 461	27	41 152	102	487	5,63	3,07	1,83
	Verschil in %	+ 0,0	+ 38,8	+ 8,1	+ 113,3	+ 1,7	- 32,2	+ 42,1	+ 0,8	+ 161,5	+ 11,4			
<i>Provincie Luxemburg:</i>	1961	66 489	2 566	2 934	81	72 070	11 570	94	213 302	240	2 165	5,41	3,20	1,69
	1970	67 513	6 454	2 243	111	76 321	9 314	114	214 281	321	2 049	5,60	3,17	1,76
	Verschil in %	+ 1,5	+ 151,5	- 23,6	+ 37,0	+ 5,9	- 19,5	+ 21,3	+ 0,5	+ 33,8	- 5,4			
Dinant	1961	25 969	1 741	1 012	29	28 751	3 838	50	82 958	117	1 389	5,58	3,19	1,75
	1970	26 402	4 256	804	39	31 501	3 365	48	83 116	99	1 055	5,67	3,15	1,80
	Verschil in %	+ 1,7	+ 144,5	- 20,6	+ 34,5	+ 9,6	- 12,3	- 4,0	+ 0,2	- 15,4	- 24,0			
Namen	1961	73 202	967	1 832	215	76 216	19 169	127	221 108	663	3 867	5,24	3,02	1,73
	1970	76 882	2 409	1 762	145	81 198	18 124	168	232 007	422	4 084	5,38	3,02	1,78
	Verschil in %	+ 5,0	+ 149,1	- 3,8	- 32,6	+ 6,5	- 5,5	+ 32,3	+ 4,9	- 36,3	+ 5,6			
Philippeville	1961	18 119	720	738	89	19 666	1 810	20	56 801	302	581	5,34	3,13	1,70
	1970	18 632	2 036	457	94	21 219	1 528	18	57 956	288	565	5,44	3,11	1,75
	Verschil in %	+ 2,8	+ 182,8	- 38,1	+ 5,6	+ 7,9	- 16,0	- 10,0	+ 2,0	- 4,6	- 2,8			
<i>Provincie Namen:</i>	1961	117 290	3 428	3 582	333	124 633	24 817	197	360 867	1 082	5 837	5,33	3,08	1,73
	1970	121 916	8 701	3 023	278	133 918	23 017	234	373 079	809	5 704	5,45	3,06	1,78
	Verschil in %	+ 3,9	+ 153,8	- 15,6	- 16,5	+ 7,5	- 7,3	+ 18,8	+ 3,4	- 25,2	- 2,3			
Aalst	1961	75 875	164	2 015	89	78 143	7 523	134	251 558	264	3 365	5,10	3,32	1,54
	1970	81 767	687	2 253	54	84 761	6 718	94	261 118	145	3 000	5,19	3,19	1,63
	Verschil in %	+ 7,8	+ 318,9	+ 11,8	- 39,3	+ 8,5	- 10,7	- 29,9	+ 3,8	- 45,1	- 10,8			
Dendermonde	1961	49 781	187	1 082	131	51 181	4 906	82	166 774	417	2 090	5,01	3,35	1,45
	1970	53 892	542	1 438	142	56 014	4 055	71	172 790	431	2 106	5,10	3,21	1,55
	Verschil in %	+ 8,3	+ 189,8	+ 32,9	+ 8,4	+ 9,4	- 17,3	- 13,4	+ 3,6	+ 3,4	+ 0,8			

(1) Exclusief vaartuigen en woonwagens.

Tabel 2. — WONINGEN NAAR CATEGORIE EN AANTAL BEWONERS; GEMIDDELD AANTAL VERTREKKEN EN BEWONERS VAN DE PARTICULIERE WONINGEN ALS HOOFDVERBLIJF, PER ARRONDISSEMENT, PROVINCIE EN TAALGEBIED. VERGELIJKING 1961-1970 (vervolg).

ARRONDISSEMENTEN PROVINCIES TAALGEBIEDEN	Tellingjaren	Aantal particuliere woningen						Aantal kol- lektieve woningen	Aantal bewoners			Gemiddeld aantal		
		Bewoond door personen die er hun gewoon verblijf hebben (1)	Vakantie- verblijven, tweede verblijven	On- bewoond	Vaar- tuigen en woon- wagens	Totaal	In ge- bouwen met twee of meer woningen		In parti- kuliere woningen (1)	In vaar- tuigen en woon- wagens	In kol- lektieve woningen	Woon- vertrekken per be- woonde parti- culiere woning (1)	Be- woners per parti- culiere woning (1)	Woon- vertrekken per be- woner in parti- culiere woning (1)
Eeklo	1961	24 083	30	547	58	24 718	1 699	38	79 789	179	1 423	5,06	3,31	1,53
	1970	26 544	232	874	23	27 673	1 862	36	84 081	55	1 445	5,01	3,17	1,58
	Vershil in %	+ 10,2	+ 673,3	+ 59,8	- 60,3	+ 12,0	+ 9,6	- 5,3	+ 5,4	- 69,3	+ 1,5			
Gent	1961	151 021	927	3 970	509	156 427	35 476	290	444 901	1 497	9 591	4,97	2,95	1,69
	1970	157 911	2 194	7 252	930	168 287	32 515	228	460 077	2 815	8 094	5,09	2,91	1,75
	Vershil in %	+ 4,6	+ 136,7	+ 82,7	+ 82,7	+ 7,6	- 8,3	- 21,4	+ 3,4	+ 88,0	- 15,6			
Oudenaarde	1961	35 027	97	1 028	27	36 179	3 435	99	111 384	72	2 089	5,07	3,18	1,60
	1970	36 318	763	1 166	16	38 263	2 517	89	111 207	47	1 800	5,33	3,06	1,74
	Vershil in %	+ 3,7	+ 686,6	+ 13,4	- 40,7	+ 5,8	- 26,7	- 10,1	- 0,2	- 34,7	- 13,8			
Sint-Niklaas	1961	57 165	121	1 665	190	59 141	6 418	110	186 326	587	3 336	5,00	3,25	1,53
	1970	62 645	709	2 120	229	65 703	7 130	101	195 157	688	3 003	5,00	3,12	1,61
	Vershil in %	+ 9,6	+ 486,0	+ 27,3	+ 20,5	+ 11,1	+ 11,1	- 8,2	+ 4,7	+ 17,2	- 10,0			
Provincie Oost-Vlaanderen:	1961	392 952	1 526	10 307	1 004	405 789	59 457	753	1 240 732	3 016	21 894	5,02	3,16	1,59
	1970	419 077	5 127	15 103	1 394	440 701	54 797	619	1 284 430	4 181	19 448	5,12	3,06	1,67
	Vershil in %	+ 6,6	+ 236,0	+ 46,5	+ 38,8	+ 8,6	- 7,8	- 17,8	+ 3,5	+ 38,6	- 11,2			
Brugge	1961	66 477	10 914	1 846	103	79 340	13 181	199	215 791	345	4 884	5,33	3,25	1,64
	1970	75 925	16 980	2 480	201	95 586	13 924	160	237 070	574	4 970	5,21	3,12	1,66
	Vershil in %	+ 14,2	+ 55,6	+ 34,3	+ 95,1	+ 20,5	+ 5,6	- 19,6	+ 9,9	+ 66,4	+ 1,8			
Diksmuide	1961	13 368	19	386	77	13 850	1 047	48	46 836	242	922	5,12	3,65	1,40
	1970	13 709	129	413	61	14 312	623	32	46 332	212	865	5,31	3,38	1,57
	Vershil in %	+ 2,6	+ 578,9	+ 7,0	- 20,8	+ 3,3	- 40,5	- 33,3	- 1,1	- 12,4	- 6,2			
Ieper	1961	30 912	73	653	7	31 645	2 583	98	102 601	18	1 815	5,35	3,32	1,61
	1970	31 923	332	890	14	33 159	1 741	72	103 206	46	1 752	5,37	3,23	1,66
	Vershil in %	+ 3,3	+ 354,8	+ 36,3	+ 100,0	+ 4,8	- 32,6	- 26,5	+ 0,6	+ 155,6	- 3,5			
Kortrijk	1961	73 358	96	1 426	56	74 936	7 460	156	242 411	159	3 903	5,10	3,30	1,54
	1970	80 992	430	2 211	24	83 657	6 315	123	259 744	62	3 871	5,24	3,21	1,63
	Vershil in %	+ 10,4	+ 347,9	+ 55,0	- 57,1	+ 11,6	- 15,3	- 21,2	+ 7,2	- 61,0	- 0,8			
Oostende	1961	39 424	7 910	1 111	63	48 508	17 955	64	118 122	207	1 590	4,84	3,00	1,61
	1970	44 351	12 584	2 306	43	59 284	19 310	56	127 037	123	1 435	4,82	2,86	1,67
	Vershil in %	+ 12,5	+ 59,1	+ 107,6	- 31,7	+ 22,2	+ 7,5	- 12,5	+ 7,5	- 40,6	- 9,7			
Rooselare	1961	37 229	39	689	28	37 985	2 369	77	130 914	83	2 340	5,19	3,52	1,48
	1970	41 734	201	1 170	14	43 119	2 173	72	138 238	34	2 414	5,32	3,31	1,60
	Vershil in %	+ 12,1	+ 415,4	+ 69,8	- 50,0	+ 13,5	- 8,3	- 6,5	+ 5,6	- 59,0	+ 3,2			
Tielt	1961	20 032	39	437	3	20 511	899	63	73 779	6	1 395	5,19	3,68	1,41
	1970	22 045	136	537	4	22 722	771	47	75 253	11	1 292	5,31	3,41	1,56
	Vershil in %	+ 10,0	+ 248,7	+ 22,9	+ 33,3	+ 10,8	- 14,2	- 25,4	+ 2,0	+ 83,3	- 7,4			
Veurne	1961	14 236	8 650	480	236	23 602	2 905	66	44 569	625	828	5,12	3,13	1,63
	1970	15 432	14 074	725	239	30 470	3 433	43	46 921	700	838	5,13	3,04	1,68
	Vershil in %	+ 8,4	+ 62,7	+ 51,0	+ 1,3	+ 29,1	+ 18,2	- 34,8	+ 5,3	+ 12,0	+ 1,2			
Provincie West-Vlaanderen:	1961	295 036	27 740	7 028	573	330 377	48 399	771	975 023	1 685	17 677	5,16	3,30	1,56
	1970	326 111	44 866	10 732	600	382 309	48 290	605	1 033 801	1 762	17 437	5,20	3,17	1,64
	Vershil in %	+ 10,5	+ 61,7	+ 52,7	+ 4,7	+ 15,7	- 0,2	- 21,5	+ 6,0	+ 4,6	- 1,4			
Brussel-Hoofdstad	1961	418 672	2 627	13 914	327	435 540	347 909	493	996 051	846	11 821	4,06	2,38	1,71
	1970	447 915	4 988	15 276	229	468 408	329 110	522	1 058 997	563	13 890	4,13	2,36	1,70
	Vershil in %	+ 7,0	+ 89,9	+ 9,8	- 30,0	+ 7,5	- 5,4	+ 5,9	+ 6,3	- 33,5	+ 17,5			
Nederlands taalgebied	1961	1 529 366	36 696	41 658	3 485	1 611 205	390 514	3 150	4 952 309	10 778	78 151	4,95	3,24	1,53
	1970	1 694 415	67 502	54 334	4 550	1 820 801	383 672	2 606	5 320 041	12 967	74 335	5,08	3,14	1,62
	Vershil in %	+ 10,8	+ 83,9	+ 30,4	+ 30,6	+ 13,0	- 1,8	- 17,3	+ 7,4	+ 20,3	- 4,9			
Frans taalgebied	1961	1 051 174	14 374	32 991	2 414	1 100 953	270 085	1 504	2 993 267	7 539	35 004	4,83	2,85	1,70
	1970	1 061 971	33 004	31 193	1 597	1 127 765	222 911	1 404	3 052 401	4 895	35 704	5,06	2,87	1,76
	Vershil in %	+ 1,0	+ 129,6	- 5,4	- 33,8	+ 2,4	- 17,5	- 6,6	+ 2,0	- 35,1	+ 2,0			
Duits taalgebied	1961	17 092	61	337	1	17 491	7 452	23	56 807	8	971	4,96	3,32	1,49
	1970	19 131	279	333	1	19 744	7 890	17	61 282	1	552	4,86	3,20	1,51
	Vershil in %	+ 11,9	+ 357,4	- 1,2	+ 0,0	+ 12,9	+ 5,9	- 26,1	+ 7,9	- 87,5	- 43,2			
Het Rijk:	1961	3 016 304	53 758	88 900	6 227	3 165 189	1 015 960	5 170	8 998 434	19 171	125 947	4,79	2,98	1,61
	1970	3 223 432	105 773	101 136	6 377	3 436 718	943 583	4 549	9 492 721	18 426	124 481	4,96	2,94	1,67
	Vershil in %	+ 6,9	+ 96,8	+ 13,8	+ 2,4	+ 8,6	- 7,1	- 12,0	+ 5,5	- 3,9	- 1,2			

(1) Exclusief vaartuigen en woonwagens.

Tabel 3. — BEWOONDE PARTICULIERE WONINGEN ALS HOOFDVERBLIJF NAAR BELANGRIJKSTE GERIEFLIJKHEDEN PER ARRONDISSEMENT, PROVINCIE EN TAALGEBIED. VERGELIJKING 1961-1970.

ARRONDISSEMENTEN PROVINCIES EN TAALGEBIEDEN	Tellings- jaren	Particuliere woningen bewoond door personen die er hun gewoon verblijf hebben													
		Aangesloten op een						Met privaat (w.c.) voor uitsluitend gebruik met waterspoeling	Met privé badkamer of privé stortbad	Met centrale verwarming		Met telefoon			
		Openbare waterleiding		Openbaar rioolnet		Openbare gasleiding									
		Aantal	%	Aantal	%	Aantal	%	Aantal	%	Aantal	%	Aantal	%	Aantal	%
Antwerpen	1961	259 899	87,1	249 465	83,6	263 277	88,3	170 526	57,2	114 614	38,4	38 228	12,8	78 320	26,3
	1970	299 340	94,3	278 592	88,1	261 989	82,6	247 190	79,1	206 522	65,2	114 700	36,3	132 645	41,8
Mechelen	1961	46 529	54,9	48 084	56,8	39 640	46,8	20 182	23,8	17 958	21,2	3 428	4,0	13 711	16,2
	1970	76 929	85,0	65 602	72,9	40 432	44,7	44 514	50,1	47 023	52,1	21 887	24,3	25 328	28,0
Turnhout	1961	23 385	29,9	21 114	27,0	20 490	26,2	14 668	18,7	11 775	15,0	2 999	3,8	10 682	13,6
	1970	55 361	60,1	37 496	40,8	24 473	26,6	43 346	47,7	47 379	51,5	26 778	29,2	23 392	25,4
<i>Antwerpen:</i>	1961	329 813	71,5	318 663	69,1	323 407	70,1	205 376	44,5	144 347	31,3	44 655	9,7	102 713	22,3
	1970	431 630	86,3	381 690	76,6	326 894	65,4	335 050	68,1	300 924	60,3	163 365	32,8	181 365	36,2
Brussel-Hoofdstad	1961	411 101	98,2	407 120	97,2	410 602	98,1	326 910	78,1	162 423	38,8	126 822	30,3	169 717	40,5
	1970	399 980	99,8	385 481	97,2	388 360	97,3	336 056	88,7	224 306	57,0	186 242	47,6	208 296	51,2
Halle-Vilvoorde	1961	97 595	75,2	67 253	51,8	54 398	41,9	50 606	39,0	31 175	24,0	15 368	11,8	33 607	25,9
	1970	134 076	88,9	111 471	74,5	66 740	44,4	92 893	63,1	80 507	53,7	60 199	40,4	63 323	41,9
Leuven	1961	71 470	65,2	48 645	44,4	32 260	29,4	33 814	30,9	18 704	17,1	7 847	7,2	19 469	17,8
	1970	109 121	90,1	80 087	66,7	32 597	26,9	65 367	55,1	57 728	47,8	43 553	36,2	37 310	30,7
Nijvel	1961	61 564	90,9	25 840	38,2	19 315	28,5	27 689	40,9	17 062	25,2	8 096	12,0	19 684	29,1
	1970	74 490	98,2	44 967	59,9	23 145	30,5	49 868	68,1	41 965	55,7	29 350	39,0	37 348	49,1
<i>Brabant:</i>	1961	641 730	88,4	548 858	75,6	516 575	71,2	439 019	60,5	229 364	31,6	158 133	21,8	242 477	33,4
	1970	717 667	95,9	622 006	83,9	510 842	68,4	544 184	75,8	404 506	54,7	319 344	43,4	346 277	45,9
Aat	1961	18 576	73,9	9 819	39,0	2 302	9,2	3 366	13,4	2 967	11,8	1 197	4,8	5 301	21,1
	1970	22 616	92,3	15 944	65,5	2 500	10,2	7 157	30,2	7 423	30,4	4 304	17,7	7 651	31,1
Charleroi	1961	157 064	95,4	87 265	53,0	55 740	33,9	58 569	35,6	36 489	22,2	12 546	7,6	35 454	21,5
	1970	158 705	99,3	113 876	71,4	54 594	34,1	90 491	57,8	72 192	45,3	33 378	20,9	51 363	32,0
Bergen	1961	86 226	93,8	39 748	43,2	39 754	43,2	22 980	25,0	16 209	17,6	5 525	6,0	15 236	16,6
	1970	90 314	98,5	60 577	66,4	39 500	43,1	42 816	47,9	36 476	40,0	17 335	19,0	23 237	25,3
Moeskroen	1961	15 516	62,8	20 997	85,0	16 280	65,9	5 449	22,1	3 700	15,0	915	3,7	3 265	13,2
	1970	21 711	86,0	23 703	94,2	16 497	65,3	10 497	43,7	9 167	36,4	3 602	14,3	5 174	20,5
Zinnik	1961	48 677	87,5	30 045	54,0	26 394	47,4	16 976	30,5	9 453	17,0	3 612	6,5	10 481	18,8
	1970	53 791	96,7	41 268	74,7	26 784	48,1	28 712	53,3	22 147	40,0	11 151	20,1	16 405	29,4
Thuin	1961	38 255	82,8	16 668	36,1	10 409	22,5	10 800	23,4	6 829	14,8	2 307	5,0	9 822	21,3
	1970	43 064	94,6	28 042	61,8	10 067	22,0	21 076	47,3	17 245	38,0	7 866	17,3	14 518	31,7
Doornik	1961	31 265	63,3	21 662	43,9	12 309	24,9	10 020	20,3	7 047	14,3	3 582	7,3	10 199	20,7
	1970	42 459	87,3	35 079	72,6	12 709	25,9	16 669	35,3	16 532	33,9	9 660	19,9	14 754	30,1
<i>Henegouwen:</i>	1961	395 579	86,4	226 204	49,4	163 188	35,7	128 160	28,0	82 694	18,1	29 684	6,5	89 758	19,6
	1970	432 660	95,9	318 489	70,9	162 651	36,0	217 418	49,5	181 182	40,3	87 296	19,4	133 102	29,4
Hoei	1961	29 514	93,4	7 732	24,5	4 923	15,6	10 518	33,3	5 498	17,4	1 945	6,2	7 819	24,7
	1970	30 544	98,8	12 455	40,8	4 895	15,8	18 454	61,3	13 164	42,7	6 858	22,3	11 711	37,7
Luik	1961	224 529	97,2	160 558	69,5	80 629	34,9	125 822	54,5	62 462	27,0	25 690	11,1	57 079	24,7
	1970	226 447	99,4	178 067	78,6	83 451	36,7	170 114	76,9	115 179	50,9	66 081	29,2	85 425	37,4
Verviers	1961	69 896	89,2	42 899	54,8	22 794	29,1	34 343	43,8	18 125	23,1	7 598	9,7	21 002	26,8
	1970	77 212	97,0	51 103	64,6	21 524	27,0	53 750	69,0	38 585	48,6	24 066	30,4	29 178	36,6
Borgworm	1961	16 849	92,5	3 566	19,6	—	—	4 747	26,1	2 465	13,5	934	5,1	3 991	21,9
	1970	18 688	98,4	7 281	39,4	161	0,8	10 273	56,2	7 364	39,0	4 343	23,0	6 590	34,6
<i>Luik:</i>	1961	340 788	94,9	214 755	59,8	108 346	30,2	175 430	48,8	88 550	24,7	36 167	10,1	89 891	25,0
	1970	352 891	98,8	248 906	70,2	110 031	30,8	252 591	72,7	174 292	49,0	101 348	28,5	132 904	37,1
Hasselt	1961	45 746	65,4	21 788	31,2	6 660	9,5	21 783	31,2	13 296	19,0	4 480	6,4	11 631	16,6
	1970	78 145	90,7	49 623	58,1	8 711	10,1	49 786	59,0	45 283	52,7	29 281	34,2	23 003	26,7
Maaseik	1961	10 160	33,2	4 220	13,8	—	—	4 514	14,8	3 827	12,5	1 167	3,8	4 290	14,0
	1970	27 466	67,7	12 790	31,7	59	0,1	20 642	51,7	23 333	57,7	13 182	32,6	9 744	24,0
Tongeren	1961	31 887	79,3	9 365	23,3	142	0,4	8 241	20,5	3 799	9,4	1 256	3,1	6 408	15,9
	1970	40 740	91,2	24 923	56,3	208	0,5	22 581	51,7	19 243	43,3	11 018	24,0	10 876	24,3
<i>Limburg:</i>	1961	87 793	62,4	35 373	25,1	6 802	4,8	34 538	24,5	20 922	14,9	6 903	4,9	22 329	15,9
	1970	146 351	85,4	87 336	51,4	8 978	5,2	93 009	55,4	87 859	51,4	53 481	31,4	43 623	25,4

Tabel 3. — BEWOONDE PARTICULIERE WONINGEN ALS HOOFDVERBLIJF NAAR BELANGRIJKSTE GERIEFLIJKHEDEN, PER ARRONDISSEMENT, PROVINCIE EN TAALGEBIED. VERGELIJKING 1961-1970 (vervolg).

ARRONDISSEMENTEN PROVINCIES EN TAALGEBIEDEN	Telling- jaren	Particuliere woningen bewoond door personen die er hun gewoon verblijf hebben													
		Aangesloten op een						Met privaat (w.c.) voor uitsluitend gebruik met waterspoeling		Met privé badkamer of privé stortbad		Met centrale verwarming		Met telefoon	
		Openbare waterleiding		Openbaar rioolnet		Openbare gasleiding		Aantal	%	Aantal	%	Aantal	%	Aantal	%
		Aantal	%	Aantal	%	Aantal	%								
Aarlen	1961	13 995	96,4	9 094	62,7	3 256	22,4	9 236	63,6	3 690	25,4	1 200	8,3	2 449	16,9
	1970	15 112	99,0	12 167	80,0	2 651	17,4	12 381	83,7	8 393	55,2	5 026	33,1	4 985	32,6
Bastenaken	1961	8 094	77,2	2 334	22,2	—	—	3 451	32,9	1 387	13,2	529	5,0	2 831	27,0
	1970	9 559	94,1	3 783	37,9	—	—	5 579	57,6	3 389	33,6	2 106	20,9	4 364	42,7
Marche-en-Famenne	1961	9 851	81,6	2 275	18,8	—	—	5 131	42,5	2 110	17,5	517	4,3	3 572	29,6
	1970	11 459	94,4	4 868	40,8	—	—	7 813	66,8	5 254	43,4	2 699	22,3	5 501	44,9
Neufchâteau	1961	14 478	90,4	9 505	59,3	—	—	7 717	48,2	2 433	15,2	701	4,4	3 871	24,2
	1970	15 903	99,1	12 075	76,0	—	—	11 446	75,8	6 476	40,9	3 162	20,1	6 224	38,7
Virton	1961	12 926	96,5	9 106	68,0	—	—	8 738	65,2	2 920	21,8	731	5,5	2 358	17,6
	1970	13 155	98,7	11 726	88,6	—	—	10 691	84,5	6 762	51,3	3 038	23,1	4 240	31,8
<i>Luxemburg :</i>	1961	59 344	89,3	32 314	48,6	3 256	4,9	34 273	51,5	12 540	18,9	3 678	5,5	15 081	22,7
	1970	65 188	97,4	44 619	67,4	2 651	3,9	47 910	74,9	30 274	45,6	16 031	24,2	25 314	37,7
Dinant	1961	24 614	94,8	12 024	46,3	1 474	5,7	13 002	50,1	4 889	18,8	1 502	5,8	7 564	29,1
	1970	25 896	98,7	16 822	64,8	1 366	5,2	19 029	76,2	12 122	46,7	6 158	23,7	11 236	42,7
Namen	1961	68 630	93,8	36 889	50,4	14 728	20,1	33 264	45,4	16 536	22,6	6 745	9,2	20 522	28,0
	1970	75 150	98,5	53 792	71,1	16 181	21,2	53 012	71,5	37 546	49,5	21 996	29,0	31 649	41,4
Philippeville	1961	16 411	90,6	7 076	39,1	—	—	6 252	34,5	2 462	13,6	731	4,0	4 292	23,7
	1970	17 298	93,5	12 423	67,8	—	—	11 268	62,8	7 406	40,4	3 357	18,3	6 570	35,4
<i>Namen :</i>	1961	109 655	93,5	55 989	47,7	16 202	13,8	52 518	44,8	23 887	20,4	8 978	7,7	32 378	27,6
	1970	118 344	97,8	83 037	69,2	17 547	14,5	83 309	71,2	57 074	47,5	31 511	26,2	49 455	40,8
Aalst	1961	33 607	44,3	45 512	60,0	10 891	14,4	14 960	19,7	10 845	14,3	2 473	3,3	13 004	17,1
	1970	56 819	69,7	67 515	83,2	11 119	13,6	32 590	40,7	33 276	40,9	16 404	20,3	22 884	28,0
Dendermonde	1961	20 277	40,7	25 193	50,6	8 913	17,9	6 889	13,8	6 125	12,3	1 255	2,5	7 513	15,1
	1970	40 290	74,9	39 636	74,0	9 172	17,1	20 176	38,1	21 334	39,8	8 883	16,7	13 122	24,4
Eeklo	1961	12 931	53,7	9 096	37,8	4 770	19,8	3 676	15,3	2 479	10,3	668	2,8	4 031	16,7
	1970	19 317	72,9	15 502	58,8	4 583	17,4	10 389	39,7	9 351	35,3	4 052	15,4	7 204	27,2
Gent	1961	88 065	58,3	96 595	64,0	68 628	45,4	46 927	31,1	28 778	19,1	11 373	7,5	33 358	22,1
	1970	121 823	77,5	122 950	78,6	65 210	41,5	82 093	53,0	68 002	43,3	38 523	24,7	54 996	34,9
Oudenaarde	1961	12 729	36,3	15 692	44,8	7 858	22,4	4 984	14,2	3 719	10,6	1 397	4,0	7 071	20,2
	1970	21 018	58,2	27 046	75,1	7 770	21,4	11 746	33,0	11 111	30,7	5 985	16,7	10 362	28,6
Sint-Niklaas	1961	34 031	59,5	35 750	62,5	21 552	37,7	11 254	19,7	9 124	16,0	1 646	2,9	9 157	16,0
	1970	51 302	82,1	48 359	77,6	21 961	35,2	27 721	44,9	26 509	42,5	10 684	17,1	16 317	26,1
<i>Oost-Vlaanderen :</i>	1961	201 640	51,3	227 838	58,0	122 612	31,2	88 690	22,6	61 070	15,5	18 812	4,8	74 134	18,9
	1970	310 569	74,4	321 008	77,2	119 815	28,7	184 715	44,9	169 583	40,7	84 531	20,4	124 885	29,9
Brugge	1961	39 621	59,6	43 412	65,3	42 319	63,7	23 162	34,8	14 433	21,7	5 790	8,7	15 138	22,8
	1970	61 215	81,0	61 090	81,2	44 952	59,6	43 547	58,7	37 613	50,0	21 377	28,6	27 271	36,0
Diksmuide	1961	2 472	18,5	5 130	38,4	1 728	12,9	749	5,6	693	5,2	352	2,6	2 403	18,0
	1970	4 533	33,2	10 058	73,8	1 883	13,8	3 207	23,7	3 260	23,9	1 707	12,6	4 189	30,6
Ieper	1961	11 314	36,6	15 477	50,1	11 412	36,9	3 675	11,9	2 625	8,5	932	3,0	5 574	18,0
	1970	20 529	64,7	23 932	75,5	11 429	35,9	9 557	30,6	9 150	28,8	4 556	14,4	9 463	29,7
Kortrijk	1961	42 161	57,5	52 712	71,9	27 800	37,9	18 962	25,8	12 923	17,6	4 256	5,8	14 983	20,4
	1970	58 683	72,6	71 599	88,9	30 631	37,9	40 591	51,1	35 434	44,0	16 452	20,5	24 659	30,5
Oostende	1961	26 813	68,0	27 767	70,4	21 660	54,9	20 702	52,5	8 623	21,9	3 711	9,4	7 975	20,2
	1970	38 127	87,0	36 396	83,4	22 671	51,9	30 509	70,5	21 075	48,3	12 767	29,4	14 518	33,1
Roeselare	1961	19 240	51,7	21 921	58,9	13 979	37,5	6 998	18,8	5 244	14,1	1 366	3,7	7 302	19,6
	1970	28 316	68,1	33 139	79,9	16 689	40,2	17 828	43,2	15 928	38,3	7 325	17,7	12 542	30,1
Tielt	1961	3 339	16,7	8 277	41,3	5 350	26,7	1 647	8,2	1 539	7,7	568	2,8	4 546	22,7
	1970	9 385	42,7	16 164	73,6	5 729	26,1	7 082	32,5	7 009	31,9	3 218	14,7	7 384	33,5
Veurne	1961	6 777	47,6	6 585	46,3	7 510	52,8	5 050	35,5	2 480	17,4	820	5,8	3 586	25,2
	1970	12 289	80,4	9 698	63,7	8 343	54,7	8 236	54,8	6 470	42,6	3 708	24,6	5 979	38,9
<i>West-Vlaanderen :</i>	1961	151 737	51,4	181 281	61,4	131 758	44,7	80 945	27,4	48 560	16,5	17 795	6,0	61 507	20,8
	1970	233 077	71,8	262 076	81,0	142 327	43,9	160 557	50,2	135 939	42,0	71 110	22,1	106 005	32,6
<i>Het Rijk :</i>	1961	2 318 079	76,9	1 841 275	61,0	1 392 146	46,2	1 238 949	41,1	711 934	23,6	324 805	10,8	730 268	24,2
	1970	2 808 377	88,9	2 369 167	75,5	1 401 736	44,4	1 918 743	62,4	1 541 633	49,1	928 017	29,6	1 142 930	36,1
Brussel-Hoofdstad	1961	411 101	98,2	407 120	97,2	410 602	98,1	326 910	78,1	162 423	38,8	126 822	30,3	169 717	40,5
	1970	399 980	99,8	385 481	97,2	388 360	97,3	336 056	88,7	224 306	57,0	186 242	47,6	208 296	51,2
Nederlands taalgebied	1961	940 048	61,5	879 053	57,5	671 237	43,9	493 969	32,3	324 778	21,2	111 380	7,3	313 759	20,5
	1970	1 364 824	81,0	1 243 668	74,1	697 351	41,4	931 591	56,2	832 540	49,5	476 239	28,4	556 511	33,0
Frans taalgebied	1961	953 604	90,7	549 162	52,2	306 559	29,2	411 276	39,1	220 026	20,9	84 496	8,0	243 177	23,1
	1970	1 025 172	97,4	730 706	69,8	312 068	29,6	637 906	62,4	473 372	45,2	258 295	24,6	372 244	35,2
Duits taalgebied	1961	13 326	78,0	5 940	34,8	3 748	21,9	6 794	39,7	4 707	27,5	2 107	12,3	3 615	21,2
	1970	18 401	96,8	9 312	49,9	3 957	20,8	13 190	70,5	11 415	60,3	7 241	38,5	5 879	30,9

Tabel 4. — PARTICULIERE WONINGEN ALS HOOFDVERBLIJF BEWOOND DOOR EIGENAAR, MEDE-EIGENAAR OF VRUCHTGEBRUIKER, PER ARRONDISSEMENT, PROVINCIE EN TAALGEBIED. VERGELIJKING 1961-1970.

ARRONDISSEMENTEN PROVINCIES TAALGEBIEDEN	Aantal woningen bewoond door eigenaar, mede-eigenaar of vruchtgebruiker				Verhouding t.o.v. totaal aantal particuliere woningen (in %)	
	1961	1970	Verschil		1961	1970
			Absoluut aantal	%		
Antwerpen	114 648	140 514	+ 25 866	+ 22,6	38,4	44,3
Mechelen	46 529	54 440	+ 7 911	+ 17,0	54,9	60,2
Turnhout	52 688	65 861	+ 13 173	+ 25,0	67,3	71,5
<i>Provincie Antwerpen:</i>	213 865	260 815	+ 46 950	+ 22,0	46,4	52,2
Brussel-Hoofdstad	97 231	106 983	+ 9 752	+ 10,0	23,2	27,0
Halle-Vilvoorde	83 583	100 418	+ 16 835	+ 20,1	64,4	66,9
Leuven	75 725	86 229	+ 10 504	+ 13,9	69,1	71,2
Nijvel	44 469	51 191	+ 6 722	+ 15,1	65,7	67,7
<i>Provincie Brabant:</i>	301 008	344 821	+ 43 813	+ 14,6	41,5	46,5
Aat	15 978	16 655	+ 677	+ 4,2	63,5	68,0
Charleroi	74 929	80 754	+ 5 825	+ 7,8	45,5	50,5
Bergen	49 458	52 672	+ 3 214	+ 6,5	53,8	57,5
Moeskroen	12 679	13 827	+ 1 148	+ 9,1	51,3	54,8
Zinnik	28 772	31 798	+ 3 026	+ 10,5	51,7	57,2
Thuin	24 881	27 426	+ 2 545	+ 10,2	53,9	60,1
Doornik	26 798	28 247	+ 1 449	+ 5,4	54,3	58,1
<i>Provincie Henegouwen:</i>	233 495	251 379	+ 17 884	+ 7,7	51,0	55,7
Hoei	19 877	20 883	+ 1 006	+ 5,1	62,9	67,6
Luik	93 090	105 962	+ 12 872	+ 13,8	40,3	46,6
Verviers	37 027	41 742	+ 4 715	+ 12,7	47,3	52,5
Borgworm	13 729	14 784	+ 1 055	+ 7,7	75,4	78,0
<i>Provincie Luik:</i>	163 723	183 371	+ 19 648	+ 12,0	45,6	51,4
Hasselt	44 216	56 466	+ 12 250	+ 27,7	63,3	65,6
Maaseik	22 045	30 514	+ 8 469	+ 38,4	72,1	75,3
Tongeren	27 687	33 116	+ 5 429	+ 19,6	68,8	74,3
<i>Provincie Limburg:</i>	93 948	120 096	+ 26 148	+ 27,8	66,8	70,2
Aarlen	9 250	10 216	+ 966	+ 10,4	63,7	67,0
Bastenaken	7 467	7 470	+ 3	+ 0,0	71,2	73,5
Marche-en-Famenne	8 882	9 041	+ 159	+ 1,8	73,6	74,4
Neufchâteau	11 399	12 075	+ 676	+ 5,9	71,2	75,5
Virton	10 235	10 464	+ 229	+ 2,2	76,4	78,9
<i>Provincie Luxemburg:</i>	47 233	49 266	+ 2 033	+ 4,3	71,0	73,7
Dinant	17 170	18 117	+ 947	+ 5,5	66,1	69,2
Namen	41 878	46 232	+ 4 354	+ 10,4	57,2	60,7
Philippeville	11 797	12 626	+ 829	+ 7,0	65,1	68,4
<i>Provincie Namen:</i>	70 845	76 975	+ 6 130	+ 8,7	60,4	63,7
Aalst	53 382	59 576	+ 6 194	+ 11,6	70,4	73,1
Dendermonde	30 003	34 551	+ 4 548	+ 15,2	60,3	64,3
Eeklo	13 507	16 084	+ 2 577	+ 19,1	56,1	60,8
Gent	62 512	73 478	+ 10 966	+ 17,5	41,4	46,7
Oudenaarde	22 175	24 864	+ 2 689	+ 12,1	63,3	68,7
Sint-Niklaas	30 617	36 062	+ 5 445	+ 17,8	53,6	57,7
<i>Provincie Oost-Vlaanderen:</i>	212 196	244 615	+ 32 419	+ 15,3	54,0	58,6
Brugge	36 309	43 718	+ 7 409	+ 20,4	54,6	58,0
Diksmuide	8 740	9 568	+ 828	+ 9,5	65,4	70,1
Ieper	16 481	18 867	+ 2 386	+ 14,5	53,3	59,3
Kortrijk	43 798	52 121	+ 8 323	+ 19,0	59,7	64,6
Oostende	18 206	22 004	+ 3 798	+ 20,9	46,2	50,3
Roesselare	21 124	26 482	+ 5 358	+ 25,4	56,7	63,7
Tielt	11 962	14 589	+ 2 627	+ 22,0	59,7	66,3
Veurne	7 606	8 711	+ 1 105	+ 14,5	53,4	57,1
<i>Provincie West-Vlaanderen:</i>	164 226	196 060	+ 31 834	+ 19,4	55,7	60,5
<i>Het Rijk:</i>	1 500 539	1 727 398	+ 226 859	+ 15,1	49,7	54,8
Brussel-Hoofdstad	97 231	106 983	+ 9 752	+ 10,0	23,2	27,0
Nederlands taalgebied	843 543	1 008 233	+ 164 690	+ 19,5	55,2	59,9
Frans taalgebied	549 507	600 275	+ 50 768	+ 9,2	52,3	57,0
Duits taalgebied	10 258	11 907	+ 1 649	+ 16,1	60,0	62,9

DOOR DE EIGENAAR BEWOONDE PARTICULIERE WONINGEN 31.12.1970
LOGEMENTS PRIVÉS HABITÉS PAR LE PROPRIÉTAIRE

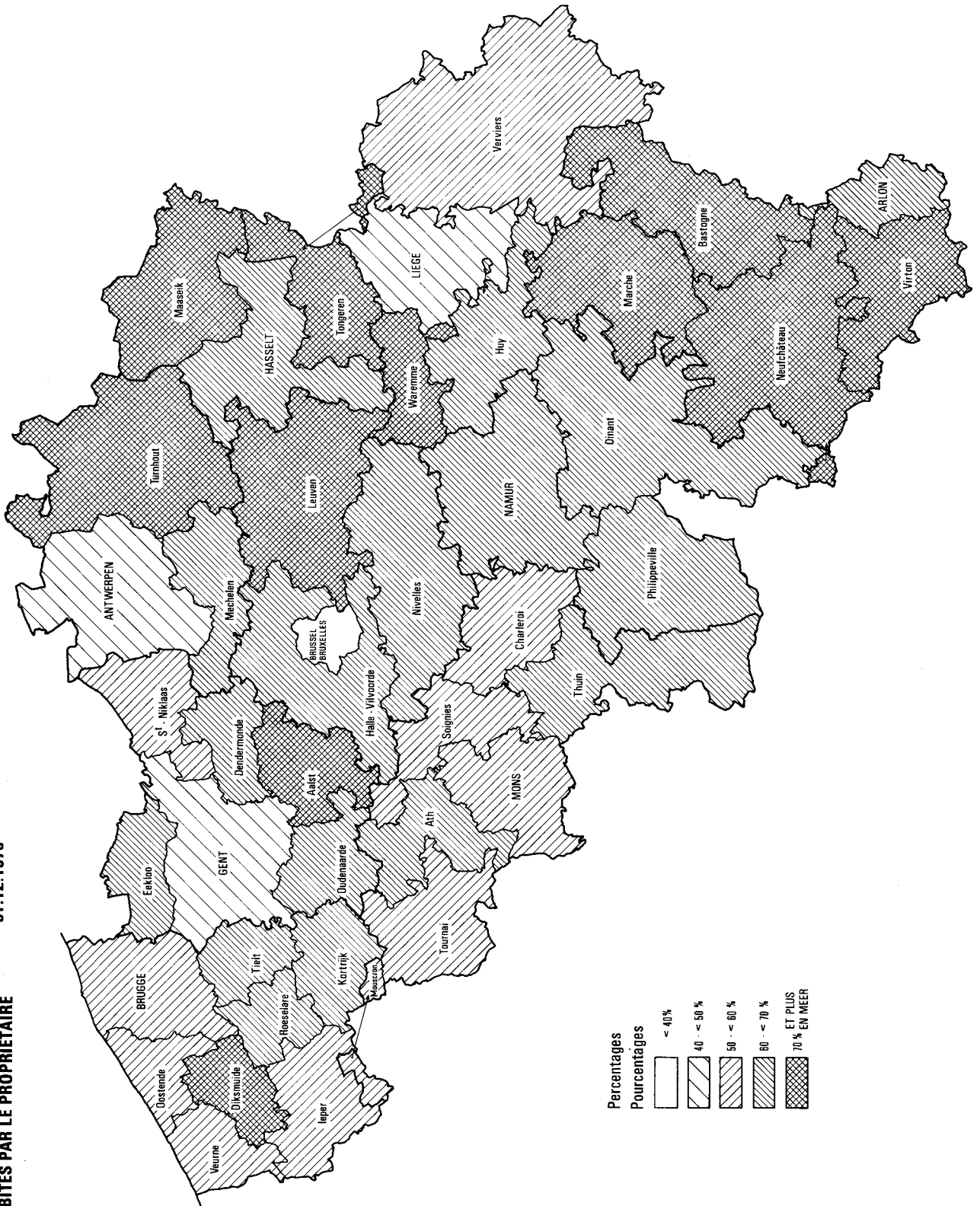

HOOFDSTUK II

BEWOONDE PARTICULIERE WONINGEN NAAR BOUWJAAR, TYPE VAN HET GEBOUW, BEWONING DOOR EIGENAAR OF HUURDER EN AARD VAN DE EIGENAAR

1. — Bouwjaar.

In tabel 5 werden de absolute en relatieve cijfers opgenomen betreffende het bouwjaar van de particuliere woningen per arrondissement, provincie en taalgebied. De op 31 december 1970 getelde particuliere woningen werden ingedeeld volgens 4 bouwperiodes. Deze indeling geeft voor het Rijk het volgende resultaat :

- meer dan 1/3 of 34,5 % van de woningen werd gebouwd vóór wereldoorlog I.
- 27,8 % dateert uit de periode tussen beide wereldoorlogen.
- 21,3 % van de woningen werd opgericht tussen 1946 en de woningtelling op 31 december 1961.
- 16,4 % werd gebouwd in de periode tussen de twee laatste woningtellingen van 1961 en 1970.

Tussen de taalgebieden treden onderling grote verschillen op inzake de indeling naar ouderdom van de woningen. In het Frans taalgebied dateert één woning op twee van vóór de eerste wereldoorlog (49,6 %). In het Nederlands taalgebied ligt de verhouding veel lager nl. één op vier (25,8 %). In Brussel-Hoofdstad is de verhouding ongeveer één op drie (32,1 %).

Het aandeel van de oude woningen in het totaal aantal van elke provincie kan worden afgeleid uit volgende rangschikking :

PROVINCIES	Particuliere woningen gebouwd vóór 1919 in % t.o.v. totaal
Henegouwen	55,7
Namen	49,0
Luik	44,8
Luxemburg	41,6
Oost-Vlaanderen	33,6
Brabant	30,3
West-Vlaanderen	25,5
Antwerpen	23,6
Limburg	14,8
<i>Het Rijk :</i>	34,5

Hieruit blijkt dat het procentueel aantal oude woningen het hoogst ligt in de provincies met een meer verouderde bevolking (Henegouwen, Namen, Luik) en omgekeerd het geringst is in de provincies met een relatief jongere bevolking (Limburg, Antwerpen, West-Vlaanderen).

Per arrondissement wordt de grootste concentratie van oude woningen genoteerd in de arrondissementen Thuin (64,3 %) en Aat (61,9 %), het laagste percentage in de arrondissementen Hasselt (11,6 %) en Maaseik (13,5 %).

Wat de particuliere woningen uit een meer recente bouwperiode betreft, nl. die opgericht gedurende de laatste negen jaar vóór 31 december 1970 kunnen de provincies naar het percentage woningen die tijdens de vermelde periode werden opgericht als volgt worden gerangschikt :

PROVINCIES	Woningen gebouwd tussen 1961 en 1970 in % t.o.v. totaal
Limburg	25,5
Antwerpen	20,5
West-Vlaanderen	18,4
Brabant	17,2
Oost-Vlaanderen	17,1
Namen	13,5
Luik	12,9
Luxemburg	12,5
Henegouwen	9,0
<i>Het Rijk :</i>	16,4

Het is duidelijk dat de provincies hier ongeveer in omgekeerde orde voorkomen t.o.v. vorige rangschikking.

Tabel 6 verstrekt voor het Rijk een indeling van de particuliere woningen naar hun aard en hun ouderdom.

De overgrote meerderheid van de woningen bevindt zich vanzelfsprekend in een woongebouw, nl. 2.893.409 eenheden of 92 % van het totaal. Naar hun ouderdom kan een bijna gelijke spreiding over de 3 belangrijkste perioden worden vastgesteld : 33 %

ervan werd opgericht vóór 1919, 39 % gebouwd na 1945, 28 % dateert uit de periode tussen beide wereldoorlogen.

De woningen gelegen in boerderijen nl. 111.508 eenheden of 3,5 % werden meestal gebouwd vóór 1919. Op 31 december 1970 waren er 60 % van deze woningen in dat geval. Slechts 16 % ervan dateerde uit de periode na 1961.

Van de normale woningen niet in een woongebouw gelegen nl. 149.818 eenheden of 4,8 % waren er 43,3 % vóór 1919 opgericht. De overige zijn naar hun bouwjaar gelijk verspreid over de twee volgende perioden enerzijds 28,5 % gebouwd tijdens de periode na 1945 en anderzijds 28,2 % opgericht tijdens de periode tussen beide wereldoorlogen.

Het aantal woningen in een andere bewoonde ruimte niet in een woongebouw gelegen nl. 1.235 eenheden of 0,04 % heeft weinig of geen betekenis bij onderhavige ontleding.

Naar de gemiddelde jaarlijkse vermeerdering van de voorraad bewoonde particuliere woningen tijdens de twee perioden na de laatste wereldoorlog nl. van 1946 tot 1961 en van 1962 tot 1970 kan volgende rangschikking worden opgesteld :

PROVINCIES	Gemiddelde jaarlijkse vermeerdering van het aantal woningen (1)	
	Van 1946 tot 1961	Van 1962 tot 1970
Brabant	10 012	13 808
Antwerpen	8 045	11 250
Oost-Vlaanderen	5 385	7 853
West-Vlaanderen	4 334	6 566
Luik	4 048	4 972
Henegouwen	3 746	4 443
Limburg	3 550	4 828
Namen	1 160	1 760
Luxemburg	926	905
<i>Het Rijk :</i>	41 206	56 385

(1) Exclusief woningen waarvan bouwjaar niet bekend is.

Uit bovenvermelde cijfers blijkt duidelijk dat het bouwritme tijdens de laatste 9 jaar vóór de telling op 31 december 1970 in alle provincies behalve in Luxemburg aanzienlijk hoger lag dan in de periode 1946-1961 (16 jaar).

2. — Type van het gebouw.

De particuliere woningen werden onderverdeeld in twee grote categorieën : ééngezinshuizen en meergezinshuizen naargelang de woning gelegen was in een gebouw met één of met twee en meer woningen.

Teneinde een betere omschrijving van deze laatste categorie — vooral in de verstedelijkte arrondissementen — mogelijk te maken werd een verdere indeling doorgevoerd nl. meergezinshuizen met 2, 3 of 4 woningen, met 5 tot 9 woningen en tenslotte met 10 woningen en meer. In tabel 7 werden naar deze indeling de basisgegevens in absolute en relatieve cijfers opgenomen per arrondissement, provincie en taalgebied.

Op 31 december 1970 waren er in ons land 2.226.836 woningen of 70,6 % van de totale woningvoorraad gelegen in ééngezinshuizen, de overige woningen (29,4 %) waren gelegen in meergezinshuizen waarvan :

	percentages t.o.v. totaal
met 2 woningen	10,3
met 3 woningen	6,5
met 4 woningen	3,4
met 5 tot 9 woningen	4,7
met 10 woningen en meer	4,5

Vanzelfsprekend komen ééngezinshuizen hoofdzakelijk voor in de arrondissementen met overwegend landelijke gemeenten terwijl meergezinshuizen met talrijke woningen vooral in de arrondissementen met grote steden en stadsagglomeraties zullen aangetroffen worden.

Voor de provincies ziet de rangschikking in dalende orde van het percentage woningen gelegen in ééngezinshuizen er uit als volgt :

Provincies	Percentages
Luxemburg	87,8
Henegouwen	87,3
Oost-Vlaanderen	87,1
Limburg	85,8
West-Vlaanderen	85,4
Namen	81,8
Luik	64,7
Antwerpen	59,5
Brabant	48,3

In volgende arrondissementen kunnen de belangrijkste percentages woningen gelegen in meergezinshuizen met 10 en meer woningen worden genoteerd :

	Percentages t.o.v. totaal
Brussel-Hoofdstad	16,9
Antwerpen	6,8
Luik	6,2
Oostende	5,8
Gent	5,2

Tabel III bevat voor het Rijk en per taalgebied meer uitgebreide gegevens over de particuliere woningen als hoofdverblijf naar het type van het gebouw waarin de woning is gelegen.

Het beroep van het gezinshoofd kan in vele gevallen ook een bepaalde invloed uitoefenen op het type van het gebouw waarin de woning gelegen is: landbouwers zullen bvb. hoofdzakelijk ééngezinshuizen betrekken.

Tabel 8 verschaft een vergelijking tussen 1961 en 1970 van de particuliere woningen gelegen in ééngezinshuizen en in meergezinshuizen naar de beroepsgroep van het gezinshoofd. Wegens het ontbreken van de gegevens voor een aantal woningen bestaan enkele lichte verschillen tussen de cijfers van tabel 7 en de uitgebreide tabel III.

Men kan opmerken dat het percentage woningen gelegen in ééngezinshuizen sedert 1961 is gestegen voor elke beroepsgroep. De hoogste verhoudingen worden genoteerd bij de landbouwers nl. 90,4 % (88,6 % in 1961) en bij de mijnwerkers en groeewerkers 83,7 % (76,0 % in 1961).

Tabel VIII maakt een verdere ontleding van deze verhoudingen mogelijk op grond van een meer uitgebreide naamlijst van het beroep van het gezinshoofd.

Op basis van tabel III werd tabel 9 opgesteld waarin de percentages werden berekend naar de ouderdom van het gebouw waarin de woning is gelegen.

Hieruit blijkt dat de meeste ééngezinswoningen en de meergezinswoningen met minder dan 5 woningen opgericht werden vóór het einde van wereldoorlog II namelijk:

ééngezinshuizen :	63,2 %
meergezinshuizen met 2 woningen :	71,3 %
meergezinshuizen met 3 woningen :	73,4 %
meergezinshuizen met 4 woningen :	70,7 %

Bij de meergezinshuizen met 5 tot 9 woningen is de spreiding bijna gelijk verdeeld over de 4 beschouwde periodes met een licht overwicht voor de periode 1962-1970. Meer dan de helft van de meergezinshuizen met 10 woningen en meer nl. 53,6 % werd opgericht tijdens de periode 1962-1970.

3. — Bewoning door eigenaar of huurder.

Tabel 10 behelst een indeling, in absolute en relatieve cijfers, van het aantal particuliere woningen naar bewoning door eigenaar of huurder, per arrondissement, provincie en taalgebied.

Op 31 december 1970 werden meer dan de helft (54,8 %) van de particuliere woningen in België bewoond door hun eigenaar of mede-eigenaar. In

1961 bedroeg dit percentage 49,8 %, 42,3 % van de woningen waren huurwoningen waarvan 1,5 % gemeubileerd. De overige woningen waren dienstwoningen (1,4 %) of vrije woningen (1,5 %).

Naar het percentage woningen bewoond door hun eigenaar of mede-eigenaar kan voor de provincies volgende rangschikking worden opgesteld :

PROVINCIES	Percentages woningen bewoond door eigenaar
Luxemburg	73,7
Limburg	70,2
Namen	63,7
West-Vlaanderen	60,5
Oost-Vlaanderen	58,6
Henegouwen	55,7
Antwerpen	52,2
Luik	51,4
Brabant	46,5

Men kan duidelijk vaststellen dat het percentage woningen bewoond door hun eigenaar of mede-eigenaar opmerkelijk kleiner is in de verstedelijkte arrondissementen. In Brussel-Hoofdstad o.a. worden slechts 27 % van de particuliere woningen door hun eigenaar betrokken. Dit verklaart o.m. waarom de provincie Brabant de laatste plaats inneemt in de hierboven vermelde rangschikking. Benevens Brussel-Hoofdstad werden de laagste percentages genoteerd voor de arrondissementen Antwerpen (44,3 %) en Luik (46,6 %). Deze geringe percentages kunnen ook in verband gebracht worden met het relatief gering aantal ééngezinshuizen in deze 3 arrondissementen. Er kan immers worden vastgesteld dat er meer eigenaars zijn van woningen gelegen in ééngezinshuizen dan van appartementswoningen.

De hoogste verhoudingen van woningen bewoond door hun eigenaar worden vastgesteld in de arrondissementen Virton (78,9 %) en Borgworm (78,0 %).

Tenslotte zij nog vermeld dat, in verband met het beroep van de gezinshoofden, de hoogste percentages van bewoning in eigendom worden genoteerd bij de landbouwers (71,6 %) en bij de hogere administratieve kaders (61,2 %). (zie tabel 8).

4. — Aard van de eigenaar.

Tabel 11 bevat een indeling per provincie van de particuliere woningen naar de aard van de eigenaar. De overgrote meerderheid van de woningen behoort toe aan particulieren nl. 92,2 % van het totaal aantal woningen. De door de Nationale Maatschappij voor de Huisvesting erkende maatschappijen komen als eigenaar op de tweede plaats met 4,4 %.

In de provincies met het kleinste percentage woningen toebehorend aan particulieren wordt het grootste percentage woningen toebehorend aan door de Nationale Maatschappij voor de Huisvesting erkende maatschappijen aangetroffen, zoals blijkt uit de hiernaast staande vergelijking.

PROVINCIES	% woningen toebehorend aan	
	particulieren	N.M.V.H.
Luik	89,5	6,3
Limburg	89,8	5,5
Henegouwen	90,1	5,9

Tabel 5. — BEWOONDE PARTICULIERE WONINGEN ALS HOOFDVERBLIJF NAAR BOUWJAAR, PER ARRONDISSEMENT, PROVINCIE EN TAALGEBIED.

ARRONDISSEMENTEN PROVINCIES TAALGEBIEDEN	Bouwjaar										Totaal aantal woningen (1)	
	Vóór 1919		1919-1945		1946-1961		1962-1970		Totaal			Onbekend
	Aantal woningen	%	Aantal woningen	%	Aantal woningen	%	Aantal woningen	%	Aantal woningen	%		
Antwerpen	77 908	24,8	97 221	31,0	76 421	24,4	62 140	19,8	313 690	100,0	6 010	319 700
Mechelen	25 020	27,9	25 830	28,8	22 867	25,5	15 939	17,8	89 656	100,0	1 374	91 030
Turnhout	13 958	15,2	25 011	27,3	29 438	32,2	23 168	25,3	91 575	100,0	870	92 445
<i>Antwerpen:</i>	116 886	23,6	148 062	29,9	128 726	26,0	101 247	20,5	494 921	100,0	8 254	503 175
Brussel-Hoofdstad	122 198	32,1	128 903	33,8	75 052	19,7	54 691	14,4	380 844	100,0	67 071	447 915
Halle-Vilvoorde	36 354	24,5	39 900	26,9	39 159	26,3	33 149	22,3	148 562	100,0	3 625	152 187
Leuven	30 724	25,7	33 286	27,8	32 359	27,0	23 278	19,5	119 647	100,0	2 321	121 968
Nijvel	29 763	40,6	16 828	22,9	13 628	18,6	13 152	17,9	73 371	100,0	3 192	76 563
<i>Brabant:</i>	219 039	30,3	218 917	30,3	160 198	22,2	124 270	17,2	722 424	100,0	76 209	798 633
Aat	14 725	61,9	4 547	19,1	2 763	11,6	1 755	7,4	23 790	100,0	910	24 700
Charleroi	91 657	58,2	27 708	17,6	23 839	15,2	14 235	9,0	157 439	100,0	3 516	160 955
Bergen	48 444	54,0	19 795	22,1	13 108	14,6	8 339	9,3	89 686	100,0	2 660	92 346
Moeskroen	6 291	25,4	13 530	54,7	2 756	11,1	2 180	8,8	24 757	100,0	569	25 326
Zinnik	30 518	56,2	11 814	21,7	6 704	12,3	5 341	9,8	54 377	100,0	1 541	55 918
Thuin	28 769	64,3	6 873	15,4	5 006	11,2	4 094	9,1	44 742	100,0	1 170	45 912
Doornik	25 690	54,3	11 850	25,0	5 754	12,2	4 046	8,5	47 340	100,0	2 022	49 362
<i>Henegouwen:</i>	246 094	55,7	96 117	21,7	59 930	13,6	39 990	9,0	442 131	100,0	12 388	454 519
Hoei	16 584	55,4	5 511	18,4	4 326	14,4	3 536	11,8	29 957	100,0	1 256	31 213
Luik	89 733	40,6	56 047	25,4	45 187	20,5	29 915	13,5	220 882	100,0	9 298	230 180
Verviers	40 007	51,1	16 500	21,1	12 519	16,0	9 199	11,8	78 225	100,0	1 838	80 063
Borgworm	9 402	51,0	4 207	22,8	2 730	14,8	2 098	11,4	18 437	100,0	698	19 135
<i>Luik:</i>	155 726	44,8	82 265	23,7	64 762	18,6	44 748	12,9	347 501	100,0	13 090	360 591
Hasselt	9 905	11,6	23 967	28,0	30 055	35,2	21 563	25,2	85 490	100,0	875	86 365
Maaseik	5 440	13,5	8 780	21,7	14 208	35,2	11 934	29,6	40 362	100,0	280	40 642
Tongeren	9 789	22,2	11 905	26,9	12 546	28,4	9 951	22,5	44 191	100,0	699	44 890
<i>Limburg:</i>	25 134	14,8	44 652	26,3	56 809	33,4	43 448	25,5	170 043	100,0	1 854	171 897
Aarlen	4 909	32,9	3 943	26,5	3 765	25,3	2 274	15,3	14 891	100,0	420	15 311
Bastenaken	4 024	40,3	2 096	21,0	2 895	29,0	971	9,7	9 986	100,0	292	10 278
Marche-en-Famenne	5 457	45,8	2 438	20,5	2 594	21,8	1 418	11,9	11 907	100,0	483	12 390
Neufchâteau	7 593	48,6	3 477	22,2	2 834	18,1	1 734	11,1	15 638	100,0	502	16 140
Virton	5 199	40,4	3 207	24,9	2 722	21,1	1 753	13,6	12 881	100,0	513	13 394
<i>Luxemburg:</i>	27 182	41,6	15 161	23,2	14 810	22,7	8 150	12,5	65 303	100,0	2 210	67 513
Dinant	12 659	49,8	5 835	23,0	3 675	14,5	3 226	12,7	25 395	100,0	1 007	26 402
Namen	34 520	46,6	16 489	22,2	12 766	17,2	10 399	14,0	74 174	100,0	2 708	76 882
Philippeville	10 452	58,2	3 188	17,7	2 123	11,8	2 211	12,3	17 974	100,0	658	18 632
<i>Namen:</i>	57 631	49,0	25 512	21,7	18 564	15,8	15 836	13,5	117 543	100,0	4 373	121 916
Aalst	23 847	29,5	24 203	29,9	19 761	24,5	13 028	16,1	80 839	100,0	928	81 767
Dendermonde	15 002	28,2	16 679	31,3	12 070	22,7	9 513	17,8	53 264	100,0	628	53 892
Eeklo	8 101	30,9	7 663	29,3	5 092	19,4	5 357	20,4	26 213	100,0	331	26 544
Gent	58 560	37,7	40 625	26,1	29 725	19,1	26 652	17,1	155 562	100,0	2 349	157 911
Oudenaarde	14 280	39,8	10 524	29,3	6 401	17,8	4 708	13,1	35 913	100,0	405	36 318
Sint-Niklaas	19 357	31,2	18 203	29,3	13 107	21,1	11 423	18,4	62 090	100,0	555	62 645
<i>Oost-Vlaanderen:</i>	139 147	33,6	117 897	28,5	86 156	20,8	70 681	17,1	413 881	100,0	5 196	419 077
Brugge	20 843	28,0	20 490	27,5	17 223	23,1	15 965	21,4	74 521	100,0	1 404	75 925
Diksmuide	2 239	16,5	7 431	54,6	2 206	16,2	1 727	12,7	13 603	100,0	106	13 709
Ieper	4 526	14,3	19 327	61,3	4 139	13,1	3 551	11,3	31 543	100,0	380	31 923
Kortrijk	21 976	27,4	23 756	29,6	19 592	24,5	14 806	18,5	80 130	100,0	862	80 992
Oostende	9 067	20,8	14 682	33,7	10 298	23,6	9 529	21,9	43 576	100,0	775	44 351
Roeselare	10 407	25,2	15 029	36,3	8 421	20,4	7 494	18,1	41 351	100,0	383	41 734
Tielt	9 038	41,3	4 923	22,5	4 320	19,7	3 608	16,5	21 889	100,0	156	22 045
Veurne	3 836	25,3	5 779	38,1	3 138	20,7	2 416	15,9	15 169	100,0	263	15 432
<i>West-Vlaanderen:</i>	81 932	25,5	111 417	34,6	69 337	21,5	59 096	18,4	321 782	100,0	4 329	326 111
<i>Het Rijk:</i>	1 068 771	34,5	860 000	27,8	659 292	21,3	507 466	16,4	3 095 529	100,0	127 903	3 223 432
Brussel-Hoofdstad	122 198	32,1	128 903	33,8	75 052	19,7	54 691	14,4	380 844	100,0	67 071	447 915
Nederlands taalgebied	430 177	25,8	495 214	29,7	412 546	24,7	330 899	19,8	1 668 836	100,0	25 579	1 694 415
Frans taalgebied	509 293	49,6	232 125	22,6	166 996	16,2	118 751	11,6	1 027 165	100,0	34 806	1 061 971
Duits taalgebied	7 103	38,0	3 758	20,1	4 698	25,2	3 125	16,7	18 684	100,0	447	19 131

(1) Inclusief de woningen waarvan het bouwjaar onbekend is.

Tabel 6. — BEWOONDE PARTICULIERE WONINGEN NAAR AARD EN BOUWJAAR.

AARD VAN DE WONING	Bouwjaar						Algemeen totaal
	Vóór 1919	1919-1945	1946-1961	1962-1970	Totaal	Onbekend	
A. Absolute cijfers.							
In woongebouw	936 025	788 579	617 922	485 271	2 827 797	65 612	2 893 409
In boerderij	65 582	27 340	12 354	5 199	110 475	1 033	111 508
Normale woning niet in woongebouw.....	63 070	41 164	26 378	15 141	145 753	4 065	149 818
Andere bewoonde ruimte niet in woongebouw	266	245	368	198	1 077	158	1 235
<i>Totaal:</i>	1 064 943	857 328	657 022	505 809	3 085 102	70 868	3 155 970
Aard niet bekend	3 828	2 672	2 270	1 657	10 427	57 035	67 462
<i>Algemeen totaal:</i>	1 068 771	860 000	659 292	507 466	3 095 529	127 903	3 223 432
B. Percentages.							
In woongebouw	33,1	27,9	21,8	17,2	100,0		
In boerderij	59,4	24,7	11,2	4,7	100,0		
Normale woning niet in woongebouw.....	43,3	28,2	18,1	10,4	100,0		
Andere bewoonde ruimte niet in woongebouw	24,7	22,7	34,2	18,4	100,0		
<i>Totaal:</i>	34,5	27,8	21,3	16,4	100,0		

Tabel 7. — BEWOONDE PARTICULIERE WONINGEN NAAR HET TYPE VAN HET GEBOUW WAARIN DE WONING IS GELEGEN, PER ARRONDISSEMENT, PROVINCIE EN TAALGEBIED.

ARRONDISSEMENTEN PROVINCIES TAALGEBIEDEN	Aantal woningen gelegen in gebouw met:												Totaal (1)	
	1 woning		2 woningen		3 woningen		4 woningen		5 tot 9 woningen		10 woningen en meer			
	Aantal	%	Aantal	%	Aantal	%	Aantal	%	Aantal	%	Aantal	%	Aantal	%
Antwerpen	142 554	44,9	57 597	18,2	48 299	15,2	18 216	5,7	29 276	9,2	21 431	6,8	317 373	100,0
Mechelen	73 954	81,7	9 596	10,6	2 533	2,8	929	1,0	1 744	2,0	1 718	1,9	90 474	100,0
Turnhout	80 810	88,1	7 793	8,5	1 231	1,3	600	0,6	987	1,1	335	0,4	91 756	100,0
<i>Antwerpen:</i>	297 318	59,5	74 986	15,0	52 063	10,4	19 745	4,0	32 007	6,4	23 484	4,7	499 603	100,0
Brussel-Hoofdstad	75 112	18,6	54 017	13,4	86 292	21,4	55 479	13,8	64 162	15,9	68 019	16,9	403 081	100,0
Halle-Vilvoorde	118 172	78,3	18 723	12,4	6 150	4,1	1 870	1,2	3 758	2,5	2 288	1,5	150 961	100,0
Leuven	103 573	85,6	8 579	7,1	2 220	1,8	962	0,8	2 159	1,8	3 494	2,9	120 987	100,0
Nijvel	65 323	86,8	5 964	7,9	1 384	1,8	681	0,9	1 129	1,5	811	1,1	75 292	100,0
<i>Brabant:</i>	362 180	48,3	87 283	11,6	96 046	12,8	58 992	7,9	71 208	9,5	74 612	9,9	750 321	100,0
Aat	23 022	94,3	778	3,2	215	0,9	143	0,6	174	0,7	80	0,3	24 412	100,0
Charleroi	131 978	82,8	12 923	8,1	3 652	2,3	2 403	1,5	4 352	2,7	4 112	2,6	159 420	100,0
Bergen	79 785	87,3	6 937	7,6	1 245	1,3	672	0,7	1 526	1,7	1 266	1,4	91 431	100,0
Moeskroen	23 269	92,6	698	2,8	239	0,9	200	0,8	424	1,7	311	1,2	25 141	100,0
Zinnik	50 483	91,2	2 344	4,2	763	1,4	443	0,8	708	1,3	644	1,1	55 385	100,0
Thuin	41 242	90,8	2 932	6,4	415	0,9	278	0,6	355	0,8	225	0,5	45 447	100,0
Doornik	42 798	88,3	2 778	5,7	1 123	2,3	607	1,3	816	1,7	360	0,7	48 482	100,0
<i>Henegouwen:</i>	392 577	87,3	29 390	6,5	7 652	1,7	4 746	1,0	8 355	1,9	6 998	1,6	449 718	100,0
Hoei	26 852	87,2	2 749	8,9	403	1,3	181	0,6	251	0,8	355	1,2	30 791	100,0
Luik	139 429	61,4	35 702	15,7	17 034	7,5	8 493	3,7	12 493	5,5	14 062	6,2	227 213	100,0
Verviers	47 284	59,6	16 568	20,9	8 208	10,4	2 939	3,7	3 444	4,3	867	1,1	79 310	100,0
Borgworm	16 718	88,8	1 387	7,4	238	1,2	78	0,4	209	1,1	206	1,1	18 836	100,0
<i>Luik:</i>	230 283	64,7	56 406	15,8	25 883	7,3	11 691	3,3	16 397	4,6	15 490	4,3	356 150	100,0
Hasselt	71 401	82,9	7 800	9,1	1 408	1,6	1 233	1,4	2 410	2,8	1 936	2,2	86 188	100,0
Maaseik	36 467	89,9	3 233	8,0	304	0,8	260	0,6	203	0,5	100	0,2	40 567	100,0
Tongeren	39 172	87,7	4 027	9,0	454	1,0	219	0,5	452	1,0	338	0,8	44 662	100,0
<i>Limburg:</i>	147 040	85,8	15 060	8,8	2 166	1,2	1 712	1,0	3 065	1,8	2 374	1,4	171 417	100,0
Aarlen	12 435	81,8	1 672	11,0	413	2,7	199	1,3	330	2,2	154	1,0	15 203	100,0
Bastenaken	9 085	89,7	773	7,6	111	1,1	81	0,8	74	0,7	9	0,1	10 133	100,0
Marche-en-Famenne	10 938	89,9	937	7,7	134	1,1	62	0,5	73	0,6	20	0,2	12 164	100,0
Neufchâteau	14 102	89,0	1 349	8,5	183	1,1	91	0,6	106	0,7	13	0,1	15 844	100,0
Virton	11 844	89,8	1 067	8,1	139	1,1	60	0,5	69	0,5	8	0,0	13 187	100,0
<i>Luxemburg:</i>	58 404	87,8	5 798	8,7	980	1,5	493	0,7	652	1,0	204	0,3	66 531	100,0
Dinant	23 044	88,4	2 148	8,2	388	1,5	121	0,5	214	0,8	169	0,6	26 084	100,0
Namen	58 311	76,8	8 879	11,7	2 652	3,5	1 357	1,8	2 453	3,2	2 274	3,0	75 926	100,0
Philippeville	17 156	93,0	1 023	5,5	101	0,6	68	0,4	98	0,5	8	0,0	18 454	100,0
<i>Namen:</i>	98 511	81,8	12 050	10,0	3 141	2,6	1 546	1,3	2 765	2,3	2 451	2,0	120 464	100,0
Aalst	74 306	92,0	3 658	4,5	819	1,0	465	0,6	855	1,1	691	0,8	80 794	100,0
Dendermonde	49 759	92,7	2 588	4,8	412	0,8	269	0,5	480	0,9	179	0,3	53 687	100,0
Eeklo	24 701	93,4	1 022	3,9	160	0,6	145	0,5	316	1,2	118	0,4	26 462	100,0
Gent	125 160	79,5	11 571	7,3	5 200	3,3	2 469	1,6	4 871	3,1	8 183	5,2	157 454	100,0
Oudenaarde	33 849	93,6	1 479	4,1	246	0,7	192	0,5	292	0,8	128	0,3	36 186	100,0
Sint-Niklaas	55 568	88,9	3 679	5,9	909	1,4	494	0,8	1 176	1,9	703	1,1	62 529	100,0
<i>Oost-Vlaanderen:</i>	363 343	87,1	23 997	5,7	7 746	1,9	4 034	1,0	7 990	1,9	10 002	2,4	417 112	100,0
Brugge	62 009	81,9	5 191	6,9	3 094	4,1	1 424	1,9	2 362	3,1	1 591	2,1	75 671	100,0
Diksmuide	13 112	96,3	450	3,3	21	0,2	13	0,1	21	0,1	4	0,0	13 621	100,0
Ieper	30 054	94,8	951	3,0	192	0,6	136	0,4	205	0,7	157	0,5	31 695	100,0
Kortrijk	74 582	92,3	2 982	3,7	885	1,1	571	0,7	827	1,0	952	1,2	80 799	100,0
Oostende	24 699	56,3	6 414	14,6	4 667	10,6	2 335	5,3	3 225	7,4	2 566	5,8	43 906	100,0
Roeselare	39 538	95,0	1 361	3,3	156	0,4	114	0,2	246	0,6	212	0,5	41 627	100,0
Tielt	21 227	96,7	565	2,6	30	0,1	43	0,2	53	0,3	29	0,1	21 947	100,0
Veurne	11 959	77,9	1 270	8,3	732	4,8	453	2,9	560	3,6	381	2,5	15 355	100,0
<i>West-Vlaanderen:</i>	277 180	85,4	19 184	5,9	9 777	3,0	5 089	1,6	7 499	2,3	5 892	1,8	324 621	100,0
<i>Het Rijk:</i>	2 226 836	70,6	324 154	10,3	205 454	6,5	108 048	3,4	149 938	4,7	141 507	4,5	3 155 937	100,0
Brussel-Hoofdstad	75 112	18,6	54 017	13,4	86 292	21,4	55 479	13,8	64 162	15,9	68 019	16,9	403 081	100,0
Nederlands taalgebied	1 306 626	77,6	160 529	9,5	80 122	4,8	33 412	2,0	56 478	3,3	47 534	2,8	1 684 701	100,0
Frans taalgebied	833 317	79,4	105 341	10,0	37 506	3,6	18 475	1,8	28 704	2,7	25 900	2,5	1 049 243	100,0
Duits taalgebied	11 781	62,3	4 267	22,6	1 534	8,1	682	3,6	594	3,1	54	0,3	18 912	100,0

(1) Exclusief de woningen waarvan type van gebouw niet bekend is.

Tabel 8. — BEWOONDE PARTICULIERE WONINGEN NAAR TYPE VAN HET GEBOUW WAARIN DE WONING IS GELEGEN EN NAAR HET BEROEP VAN HET GEZINSHOOFD. AANTAL WONINGEN BEWOOND DOOR DE EIGENAAR, MEDE-EIGENAAR OF VRUCHTGEBRUIKER. VERGELIJKING 1961-1970.

BEROEP VAN HET GEZINSHOOFD	Tel- lings- jaren	Eéngzinshuis				Meergezinshuis				Algemeen totaal			
		Aantal	%	Bewoond door eigenaar, mede-eigenaar of vrucht- gebruiker		Aantal	%	Bewoond door eigenaar, mede-eigenaar of vrucht- gebruiker		Aantal (1)	%(2)	Bewoond door eigenaar, mede-eigenaar of vrucht- gebruiker	
				Aantal	%			Aantal	%			Aantal	%
Personen die een wetenschappelijk of een vrij beroep uitoefenen, technici en soortgelijken	1961	90 072	62,8	54 227	60,2	53 406	37,2	10 858	20,3	143 478	100,0	65 085	45,4
	1970	132 216	66,1	89 274	67,5	67 748	33,9	15 914	23,5	204 741	100,0	105 188	52,0
Bedrijfsleiders, directeurs en hoger administratief kaderpersoneel	1961	54 691	65,3	40 147	73,4	29 096	34,7	10 027	34,5	83 787	100,0	50 174	59,9
	1970	98 295	68,2	73 178	74,4	45 750	31,8	14 953	32,7	145 402	100,0	88 131	61,0
Kantoorbedienden	1961	130 881	57,2	86 422	66,0	97 845	42,8	17 034	17,4	228 726	100,0	103 456	45,5
	1970	133 557	60,6	93 621	70,1	86 749	39,4	17 504	20,2	225 709	100,0	111 125	50,0
Handelaars, personeel in de handel, verkopers en soortgelijken	1961	125 675	62,5	79 186	63,0	75 484	37,5	19 372	25,7	201 159	100,0	98 558	49,0
	1970	130 783	67,9	84 896	64,9	61 917	32,1	18 673	30,2	196 175	100,0	103 569	53,0
Landbouwers, vissers, houtakkers en dergelijke	1961	145 521	88,6	103 592	71,2	18 662	11,4	9 443	50,6	164 183	100,0	113 035	68,0
	1970	97 530	90,4	71 388	73,2	10 358	9,6	5 813	56,1	108 097	100,0	77 201	71,0
Mijnwerkers, groeve-arbeiders en dergelijke	1961	54 441	76,0	22 690	41,7	17 152	24,0	2 046	11,9	71 593	100,0	24 736	34,0
	1970	25 427	83,7	14 310	56,3	4 938	16,3	798	16,2	30 519	100,0	15 108	49,0
Beroepen uit de transport- en de communicatiebedrijven	1961	95 913	66,7	57 504	60,0	47 956	33,3	8 218	17,1	143 869	100,0	65 722	45,0
	1970	103 467	73,1	65 874	63,7	38 044	26,9	7 024	18,5	143 279	100,0	72 898	51,0
Ambachtslieden, productie- en bouwvakarbeiders en handlangers niet elders genoemd	1961	648 076	72,3	387 903	59,9	248 609	27,7	50 778	20,4	896 685	100,0	438 681	48,0
	1970	691 013	76,8	441 338	63,9	208 856	23,2	42 914	20,5	908 788	100,0	484 252	53,0
Beroepen in de dienstverlenende, sport en ontspanningsbedrijven	1961	45 261	47,9	22 843	50,5	49 301	52,1	5 550	11,3	94 562	100,0	28 393	30,0
	1970	52 969	55,2	29 535	55,8	42 941	44,8	5 961	13,9	99 318	100,0	35 496	37,0
Beroepsmilitairen	1961	26 395	61,0	13 014	49,3	16 898	39,0	2 332	13,8	43 293	100,0	15 346	35,0
	1970	24 511	70,0	14 926	60,9	10 527	30,0	2 106	20,0	36 185	100,0	17 032	48,0
Beroepsbevolking waarvan het beroep onbekend is	1961	294	49,7	71	24,1	298	50,3	13	4,4	592	100,0	84	14,0
	1970	2 750	49,1	1 491	54,2	2 854	50,9	526	18,4	8 833	100,0	2 017	36,0
Zonder beroep	1961	583 124	61,7	391 991	67,2	361 253	38,3	105 278	29,1	944 377	100,0	497 269	52,0
	1970	734 318	66,9	509 430	69,4	362 901	33,1	105 923	29,2	1 116 386	100,0	615 353	56,0
<i>Algemeen totaal:</i>	1961	2 000 344	66,3	1 259 590	63,0	1 015 960	33,7	240 949	23,7	3 016 304	100,0	1 500 539	49,0
	1970	2 226 836	70,2	1 489 261	66,9	943 583	29,8	238 109	25,2	3 223 432	100,0	1 727 370	54,0

(1) Inclusief het aantal woningen waarvan het type van het gebouw onbekend is.
 (2) Exclusief het aantal woningen waarvan het type van het gebouw onbekend is.

Tabel 9. — PROCENTUEEL AANTAL BEWOONDE PARTICULIERE WONINGEN NAAR BOUWJAAR EN HET TYPE VAN HET GEBOUW WAARIN DE WONING IS GELEGEN.

BOUWJAAR	Woningen (in %) gelegen in gebouw met (1)						
	1 woning	2 woningen	3 woningen	4 woningen	5 tot 9 woningen	10 woningen en meer	Totaal
Vóór 1919	35,8	38,0	40,0	39,8	24,8	5,5	34,5
1919-1945	27,4	33,3	33,4	30,9	24,5	14,0	27,8
1946-1961	21,8	19,0	15,7	16,5	24,1	26,9	21,3
1962-1970	15,0	9,7	10,9	12,8	26,6	53,6	16,4
<i>Totaal:</i>	100,0	100,0	100,0	100,0	100,0	100,0	100,0

(1) Exclusief de woningen waarvan het bouwjaar en het type van het gebouw onbekend is.

Tabel 10. — BEWOONDE PARTICULIERE WONINGEN ALS HOOFDVERBLIJF NAAR BEWONING DOOR EIGENAAR OF HUURDER PER ARRONDISSEMENT, PROVINCIE EN TAALGEBIED.

ARRONDISSEMENTEN PROVINCIES TAALGEBIEDEN	Aantal woningen							Percentages t.o.v. het totaal					
	Bewoond door eigenaar	Gehuurd		Dienst- woning	Vrije woning	Bewoning onbekend	Totaal	Be- woond door eigenaar	Gehuurd		Dienst- woning	Vrije woning	Totaal (1)
		Ongemeu- bileerd	Gemeu- bileerd						Ongemeu- bileerd	Gemeu- bileerd			
Antwerpen	140 514	164 154	5 096	3 745	3 710	2 481	319 700	44,3	51,7	1,6	1,2	1,2	100,0
Mechelen	54 440	32 816	573	768	1 808	625	91 030	60,2	36,3	0,6	0,9	2,0	100,0
Turnhout	65 861	22 463	576	1 342	1 831	372	92 445	71,5	24,4	0,6	1,5	2,0	100,0
<i>Antwerpen:</i>	260 815	219 433	6 245	5 855	7 349	3 478	503 175	52,2	43,9	1,2	1,2	1,5	100,0
Brussel-Hoofdstad	106 983	263 245	14 219	7 269	3 901	52 298	447 915	27,0	66,6	3,6	1,8	1,0	100,0
Halle-Vilvoorde	100 418	44 973	913	1 586	2 326	1 971	152 187	66,9	29,9	0,6	1,1	1,5	100,0
Leuven	86 229	29 982	2 202	1 007	1 653	895	121 968	71,2	24,8	1,8	0,8	1,4	100,0
Nijvel	51 191	20 614	631	1 563	1 649	915	76 563	67,7	27,2	0,8	2,1	2,2	100,0
<i>Brabant:</i>	344 821	358 814	17 965	11 425	9 529	56 079	798 633	46,5	48,3	2,4	1,5	1,3	100,0
Aat	16 655	6 908	177	360	404	196	24 700	68,0	28,2	0,7	1,5	1,6	100,0
Charleroi	80 754	71 049	2 825	2 284	2 890	1 153	160 955	50,5	44,5	1,8	1,4	1,8	100,0
Bergen	52 672	32 898	1 380	1 603	3 001	792	92 346	57,5	35,9	1,5	1,8	3,3	100,0
Moeskroen	13 827	10 666	312	236	218	67	25 326	54,8	42,2	1,2	0,9	0,9	100,0
Zinnik	31 798	21 353	830	809	813	315	55 918	57,2	38,4	1,5	1,4	1,5	100,0
Thuin	27 426	16 068	458	665	996	299	45 912	60,1	35,2	1,0	1,5	2,2	100,0
Doornik	28 247	18 519	438	742	703	713	49 362	58,1	38,1	0,9	1,5	1,4	100,0
<i>Henegouwen:</i>	251 379	177 461	6 420	6 699	9 025	3 535	454 519	55,7	39,4	1,4	1,5	2,0	100,0
Hoë	20 883	8 372	224	699	733	302	31 213	67,6	27,1	0,7	2,2	2,4	100,0
Luik	105 962	107 499	4 512	4 101	5 285	2 821	230 180	46,6	47,3	2,0	1,8	2,3	100,0
Verviers	41 742	33 840	848	1 296	1 767	570	80 063	52,5	42,6	1,1	1,6	2,2	100,0
Borgworm	14 784	3 295	85	288	494	189	19 135	78,0	17,4	0,5	1,5	2,6	100,0
<i>Luik:</i>	183 371	153 006	5 669	6 384	8 279	3 882	360 591	51,4	42,9	1,6	1,8	2,3	100,0
Hasselt	56 466	26 079	1 379	883	1 268	290	86 365	65,6	30,3	1,6	1,0	1,5	100,0
Maaseik	30 514	8 872	135	599	400	122	40 642	75,3	21,9	0,3	1,5	1,0	100,0
Tongeren	33 116	10 081	240	376	781	296	44 890	74,3	22,6	0,5	0,8	1,8	100,0
<i>Limburg:</i>	120 096	45 032	1 754	1 858	2 449	708	171 897	70,2	26,3	1,0	1,1	1,4	100,0
Aarlen	10 216	4 339	155	321	225	55	15 311	67,0	28,4	1,0	2,1	1,5	100,0
Bastenaken	7 470	2 210	102	189	195	112	10 278	73,5	21,7	1,0	1,9	1,9	100,0
Marche-en-Famenne	9 041	2 436	139	278	266	230	12 390	74,4	20,0	1,1	2,3	2,2	100,0
Neufchâteau	12 075	3 062	142	394	317	150	16 140	75,5	19,1	0,9	2,5	2,0	100,0
Virton	10 464	2 192	106	232	265	135	13 394	78,9	16,5	0,8	1,8	2,0	100,0
<i>Luxemburg:</i>	49 266	14 239	644	1 414	1 268	682	67 513	73,7	21,3	1,0	2,1	1,9	100,0
Dinant	18 117	6 500	256	725	564	240	26 402	69,2	24,8	1,0	2,8	2,2	100,0
Namen	46 232	25 626	832	1 739	1 744	709	76 882	60,7	33,6	1,1	2,3	2,3	100,0
Philippeville	12 626	5 022	116	329	371	168	18 632	68,4	27,2	0,6	1,8	2,0	100,0
<i>Namen:</i>	76 975	37 148	1 204	2 793	2 679	1 117	121 916	63,7	30,8	1,0	2,3	2,2	100,0
Aalst	59 576	20 309	307	549	751	275	81 767	73,1	24,9	0,4	0,7	0,9	100,0
Dendermonde	34 551	18 063	180	423	511	164	53 892	64,3	33,6	0,3	0,8	1,0	100,0
Eeklo	16 084	9 957	115	187	141	60	26 544	60,8	37,6	0,4	0,7	0,5	100,0
Gent	73 478	79 009	1 841	1 737	1 066	780	157 911	46,7	50,3	1,2	1,1	0,7	100,0
Oudenaarde	24 864	10 517	131	335	333	138	36 318	68,7	29,1	0,4	0,9	0,9	100,0
Sint-Niklaas	36 062	25 077	227	460	645	174	62 645	57,7	40,2	0,4	0,7	1,0	100,0
<i>Oost-Vlaanderen:</i>	244 615	162 932	2 801	3 691	3 447	1 591	419 077	58,6	39,0	0,7	0,9	0,8	100,0
Brugge	43 718	28 876	1 050	1 088	637	556	75 925	58,0	38,3	1,4	1,4	0,9	100,0
Diksmuide	9 568	3 848	47	91	100	55	13 709	70,1	28,2	0,3	0,7	0,7	100,0
Ieper	18 867	12 257	263	222	198	116	31 923	59,3	38,6	0,8	0,7	0,6	100,0
Kortrijk	52 121	26 737	517	808	559	250	80 992	64,6	33,1	0,6	1,0	0,7	100,0
Oostende	22 004	19 946	715	589	466	631	44 351	50,3	45,6	1,6	1,4	1,1	100,0
Roeselare	26 482	14 236	242	335	287	152	41 734	63,7	34,2	0,6	0,8	0,7	100,0
Tielt	14 589	7 097	49	157	117	36	22 045	66,3	32,3	0,2	0,7	0,5	100,0
Veurne	8 711	5 702	369	289	182	179	15 432	57,1	37,4	2,4	1,9	1,2	100,0
<i>West-Vlaanderen:</i>	196 060	118 699	3 252	3 579	2 546	1 975	326 111	60,5	36,6	1,0	1,1	0,8	100,0
<i>Het Rijk:</i>	1 727 398	1 286 764	45 954	43 698	46 571	73 047	3 223 432	54,8	40,8	1,5	1,4	1,5	100,0
Brussel-Hoofdstad	106 983	263 245	14 219	7 269	3 901	52 298	447 915	27,0	66,6	3,6	1,8	1,0	100,0
Nederlands taalgebied	1 008 233	621 051	17 167	17 576	19 770	10 618	1 694 415	59,9	36,9	1,0	1,0	1,2	100,0
Frans taalgebied	600 275	396 309	14 394	18 615	22 446	9 932	1 061 971	57,0	37,7	1,4	1,8	2,1	100,0
Duits taalgebied	11 907	6 159	174	238	454	199	19 131	62,9	32,5	0,9	1,3	2,4	100,0

(1) Exclusief de woningen waarvan de bewoning door eigenaar of huurder niet bekend is.

Tabel 11. — BEWOONDE PARTICULIERE WONINGEN ALS HOOFDVERBLIJF NAAR AARD VAN DE EIGENAAR, PER PROVINCIE.

PROVINCIES	Aard van de eigenaar													
	Aantal woningen								% t.o.v. totaal					
	Particulieren	Door de Nationale Maatschappij voor de Huisvesting erkende maatschappijen	Vennootschappen en particuliere verenigingen	Staat, provincie, gemeente, C.O.O.	Andere openbare instellingen	Totaal	Onbekend	Algemeen totaal	Particulieren	Door de Nationale Maatschappij voor de Huisvesting erkende maatschappijen	Vennootschappen en particuliere verenigingen	Staat, provincie, gemeente, C.O.O.	Andere openbare instellingen	Totaal (1)
Antwerpen	461 683	23 283	8 819	4 706	1 843	500 334	2 841	503 175	92,3	4,6	1,8	0,9	0,4	100,0
Brabant	702 604	26 898	11 874	10 916	2 366	754 658	43 975	798 633	93,1	3,6	1,6	1,4	0,3	100,0
Henegouwen	407 396	26 551	10 347	5 437	2 460	452 191	2 328	454 519	90,1	5,9	2,3	1,2	0,5	100,0
Luik	320 294	22 410	8 824	4 127	2 106	357 761	2 830	360 591	89,5	6,3	2,5	1,1	0,6	100,0
Limburg	153 956	9 403	6 445	934	681	171 419	478	171 897	89,8	5,5	3,8	0,5	0,4	100,0
Luxemburg	63 147	1 505	828	1 214	328	67 022	491	67 513	94,2	2,3	1,2	1,8	0,5	100,0
Namen	113 849	3 133	1 953	1 592	648	121 175	741	121 916	94,0	2,6	1,6	1,3	0,5	100,0
Oost-Vlaanderen	392 050	15 583	4 773	4 189	1 463	418 058	1 019	419 077	93,8	3,7	1,1	1,0	0,4	100,0
West-Vlaanderen	305 395	10 589	3 786	3 720	1 384	324 874	1 237	326 111	94,0	3,3	1,2	1,1	0,4	100,0
<i>Het Rijk:</i>	2 920 374	139 355	57 649	36 835	13 279	3 167 492	55 940	3 223 432	92,2	4,4	1,8	1,2	0,4	100,0

(1) Exclusief de woningen waarvan de aard van de eigenaar niet bekend is.

HOOFDSTUK III

BEWOONDE PARTICULIERE WONINGEN NAAR AANTAL VERTREKKEN EN OPPERVLAKTE

In onderhavig hoofdstuk worden de bewoonde particuliere woningen als hoofdverblijf onderzocht naar hun aantal woonvertrekken enerzijds en naar hun oppervlakte anderzijds. Beide kenmerken worden vanzelfsprekend in verband gebracht met het aantal bewoners die de woning betrekken.

1. — Woonvertrekken.

Tabel VI bevat uitgebreide gegevens, voor het Rijk en de taalgebieden, over het aantal vertrekken en het aantal bewoners. Uit onderstaande indeling van 1.000 woningen naar het aantal vertrekken in 1947, 1961 en 1970, blijkt dat het aantal woningen met een gering aantal vertrekken (1, 2 of 3 per woning) vermindert t.o.v. die met een groter aantal (5, 6, 7 of 8 per woning).

Het aantal woningen met 4, 9, 10 en meer vertrekken dat was gestegen tussen 1947 en 1961 vermindert relatief tussen 1961 en 1970.

AANTAL VERTREKKEN PER WONING	Verhoudingen per 1000 woningen		
	1947	1961 (1)	1970 (1)
1	57,6	23,4	6,7
2	197,2	80,7	54,0
3	201,0	145,0	125,6
4	245,6	235,3	238,8
5	135,8	198,4	242,5
6	83,7	163,4	180,3
7	34,0	71,9	78,4
8	22,2	40,4	41,2
9	8,9	17,6	15,7
10 en meer	14,0	23,9	16,8
Totaal :	1 000,0	1 000,0	1 000,0

(1) Exclusief de woningen waarvan aantal vertrekken niet bekend is.

Uit tabel 12 die een gelijkaardige indeling van het aantal woningen naar het aantal vertrekken per provincie verstrekt, voor 1970, kunnen evenwel grote verschillen tussen de provincies onderling worden genoteerd. Meer verstedelijkte provincies zoals Bra-

bant, Luik en Antwerpen beschikken relatief over een belangrijker aantal woningen met slechts 4 of minder vertrekken dan de andere provincies. De provincies Namen en Luxemburg komen veruit aan de spits met relatief het grootst aantal woningen die 8 of meer vertrekken behelzen.

Op grond van tabel VI werd tabel 13 opgesteld, die per gezinsgrootte, de procentuele spreiding van de woningen naar het aantal vertrekken verstrekt. Er kan uit afgeleid worden dat over 't algemeen, het aantal vertrekken vermeerderd naarmate de grootte van het gezin toeneemt. Het is een normaal verschijnsel.

Het gemiddeld aantal vertrekken per persoon vermindert echter wanneer het aantal personen van het gezin vermeerderd. Laatstvermelde gemiddelden per gezinsgrootte, stegen nochtans licht t.o.v. 1961, zoals blijkt uit de hiernavolgende vergelijking.

AANTAL PERSONEN VAN HET GEZIN	Gemiddeld aantal vertrekken per persoon	
	1961	1970
1	3,45	3,84
2	2,22	2,31
3	1,64	1,69
4	1,35	1,37
5	1,15	1,18
6	1,02	1,03
7	0,91	0,93
8 en meer	0,76	0,78
<i>Alle gezinnen :</i>	1,61	1,67

In tabel 14 waarin de woningen op 31 december 1961 en op 31 december 1970 gerangschikt werden naar het aantal bewoners enerzijds en naar het aantal vertrekken per bewoner anderzijds wordt nogmaals bovenvermelde vaststelling bevestigd.

Bij internationale vergelijking van de huisvestingsvoorwaarden wordt het begrip woondichtheid gehanteerd waarbij het aantal personen per vertrek

wordt berekend of m.a.w. de omgekeerde verhoudingen van de in de tabel 14 opgenomen gegevens. Een groter woondichtheid betekent in dat geval een minder

gunstige toestand. Hieronder werd voor het Rijk de woondichtheid op 31 december 1961 vergeleken met de woondichtheid op 31 december 1970.

AANTAL BEWONERS PER VERTREK (WOONDICHTHEID)	Particuliere woningen			
	1961		1970	
	Aantal (1)	%	Aantal (1)	%
Minder dan 0,50	842 903	27,96	1 006 172	32,10
van 0,50 tot 0,99	1 464 511	48,58	1 576 072	50,28
1,00	434 202	14,40	340 618	10,87
van 1,01 tot 1,49	156 301	5,19	139 800	4,46
van 1,50 tot 1,99	80 006	2,66	51 041	1,63
van 2,00 tot 2,99	33 268	1,10	18 274	0,58
3,00 en meer	3 401	0,11	2 679	0,08
<i>Totaal :</i>	3 014 592	100,00	3 134 656	100,00

1) Exclusief de woningen waarvan het aantal vertrekken naar het aantal bewoners onbekend is.

Algemeen wordt aangenomen dat een woondichtheid van 2 of meer personen per vertrek als onaanvaardbaar dient geacht te worden. Op grond van dit criterium waren er in België op 31 december 1970 nog 20.953 woningen of 0,67 % van het totaal in belangrijke mate overbevolkt. Op 31 december 1961 bedroeg hun aantal 36.669 woningen of 1,22 % van het totaal.

Voor de meeste woningen kan evenwel een zeer gunstige woondichtheid worden vastgesteld nl. 82,38 % van de woningen hadden een woondichtheid van minder dan 1 persoon per vertrek. In 1961 bedroeg de overeenstemmende verhouding 76,54 %.

In tabel 2 (zie hoofdstuk I) werd het gemiddeld aantal vertrekken enerzijds per woning en anderzijds per bewoner, per arrondissement en per provincie berekend. De kleinste verhouding van het gemiddeld aantal vertrekken per bewoner komt vanzelfsprekend voor in de arrondissementen met een relatief belangrijk aantal grote gezinnen. Dit is o.m. het geval in de arrondissementen Maaseik (1,40), Hasselt (1,47), Turnhout (1,47) en Tongeren (1,51). Voor het Rijk bedroeg dit gemiddelde 1,67.

2. — Oppervlakte van de woonvertrekken.

In hoofdstuk I werd de geleidelijke aangroei, sinds 1947, van de bewoonbare oppervlakte van onze woningen reeds aangestipt. Deze gegevens zijn van zeer groot belang bij de beoordeling van de huisvestingsvoorwaarden. Vanzelfsprekend dient de oppervlakte van de woning in verband gebracht te worden met het aantal bewoners.

In de hiernavolgende evenredige indeling wordt een eerste overzicht verstrekt van de ontwikkeling

van de bewoonbare oppervlakte van de woningen, volgens de resultaten van de tellingen van 1947, 1961 en 1970.

OPPERVLAKTE VAN DE WONING	Verhoudingen per 1000 woningen		
	1947	1961	1970
Minder dan 35 m ²	272,7	108,7	66,6
35-44 m ²	154,8	100,1	73,9
45-54 m ²	154,0	131,8	111,5
55-64 m ²	139,8	159,6	144,7
65-84 m ²	145,6	240,5	273,2
85-104 m ²	67,8	133,5	178,3
105-124 m ²	27,2	59,5	76,0
125 m ² en meer	38,1	66,3	75,8
<i>Totaal :</i>	1 000,0	1 000,0	1 000,0

Uit bovenvermelde cijfers blijkt duidelijk dat het aandeel van de verhouding van de qua woonruimte kleinere woningen steeds vermindert t.o.v. die met een grotere oppervlakte. In 1947 waren er 721 woningen op 1.000 met een bewoonbare oppervlakte van minder dan 65 m². Deze verhouding liep terug tot 400 in 1970. Daartegenover waren er, in 1947, slechts 279 woningen op duizend met een oppervlakte van 65 m² en meer terwijl dit aantal opliep tot 600 op duizend in 1970.

De tabellen VII en 15 verstrekken respectievelijk in absolute en in verhoudingscijfers de basisgegevens voor het Rijk en per taalgebied van de bewoonde particuliere woningen naar hun oppervlakte en hun aantal bewoners.

Zoals tabel 13, die de verhoudingen verstrekte naar het aantal vertrekken per woning, geeft de indeling naar de oppervlakte van de woning en de gezinsgrootte in tabel 15 een idee in hoeverre de bewoonbare oppervlakte toeneemt naarmate het aantal bewoners stijgt.

Voor het Rijk bvb. liggen de mediaanoppervlakten op volgende niveau's :

1 persoon :	53 m ²
2 personen :	67 m ²
3 personen :	75 m ²
4 personen :	82 m ²
5 personen :	87 m ²
6 personen :	92 m ²
7 personen :	96 m ²
8 personen :	99 m ²
9 personen :	102 m ²
10 personen en meer :	109 m ²

Ook in de cijfers per taalgebied kunnen gelijklopende verhoudingen worden vastgesteld hoewel het duidelijk is dat in Brussel-Hoofdstad, de verhoudingen van de woningen met geringe oppervlakten heel wat hoger liggen dan in de overige taalgebieden. De verstedelijking is inderdaad een determinerende factor in dit verband.

Tabel 16 verschaft een indeling per provincie, in absolute en relatieve cijfers, van de bewoonde particuliere woningen naar klasse van oppervlakte. In alle provincies komt de klasse van 65 tot 84 m² bewoonbare oppervlakte als modale klasse naar voren.

De verhoudingen naar klassen van bewoonbare oppervlakte zijn nochtans sterk uiteenlopend in de onderscheiden provincies. In de provincies Luik en Brabant overtreft de verhouding woningen van minder dan 35 m² (respectievelijk 98‰ en 97‰) veruit het gemiddelde van het Rijk (67‰).

In de klasse van 85 tot 104 m², hebben de provincies Limburg en Luxemburg veruit de hoogste verhouding (respectievelijk 261‰ en 217‰).

In de klasse van de ruimste woningen, nl. 125 m² en meer, zijn het de provincies Namen en Luxemburg die veruit boven het gemiddelde liggen (respectievelijk 111‰ en 105‰).

Teneinde een duidelijker beeld te verkrijgen over de ontwikkeling van de woonomstandigheden op

grond van de oppervlakte van de woningen werden voor 1961 en 1970 de gemiddelde oppervlakte van de woningen en de gemiddelde oppervlakte per bewoner berekend voor elke gezinsgrootte.

Deze berekening leidt tot volgende resultaten voor het Rijk :

AANTAL BEWONERS PER WONING	Gemiddelde oppervlakte van de woning (in m ²)		Gemiddelde oppervlakte per bewoner (in m ²)	
	1961	1970	1961	1970
1	50,55	57,24	50,55	57,24
2	66,15	70,91	33,08	35,45
3	73,38	79,00	24,46	26,33
4	80,76	86,72	20,19	21,68
5	87,09	93,48	17,42	18,70
6	92,69	98,93	15,45	16,49
7	97,35	103,66	13,91	14,81
8 en meer	105,60	111,38	10,56	12,47
<i>Totaal :</i>	71,38	76,91	23,93	25,92

Zoals reeds aangestipt in voorgaande paragraaf bij de vergelijking van het gemiddelde aantal vertrekken per persoon noteert men hier eveneens een gevoelige vermindering van de bewoonbare oppervlakte per persoon naarmate het gezin groter wordt. In een woning waar bvb. 2 personen gehuisvest zijn beschikt iedere persoon in 1970 gemiddeld over 35,45 m² woonruimte terwijl, in een woning met 7 personen, ieder persoon het gemiddeld met 14,81 m² moet stellen. Voor alle gezinnen wat ook hun grootte zij, wordt weliswaar een lichte toename in 1970 t.o.v. 1961 van de beschikbare woonoppervlakte per persoon genoteerd.

In de arrondissementen met een relatief belangrijk aantal grote gezinnen, zal de beschikbare woonruimte per bewoner op 31 december 1970 veelal onder het Rijksgemiddelde liggen (25,9 m²). Dit is o.m. het geval in volgende arrondissementen : Maaseik (21,3 m²), Hasselt (22,6 m²), Tongeren (23,1 m²), Turnhout (23,2 m²). De grootste bewoonbare oppervlakte per persoon wordt in 1970 genoteerd in volgende arrondissementen : Virton (28,2 m²), Philippeville (28,1 m²), Oudenaarde (28,1 m²), Thuin (28,0 m²) (zie boekdeel 2-B).

Tabel 12. — BEWOONDE PARTICULIERE WONINGEN ALS HOOFDVERBLIJF NAAR HET AANTAL WOONVERTREKKEN PER PROVINCIE.

AANTAL VERTREKKEN	Antwerpen	Brabant	Hene- gouwen	Luik	Limburg	Luxem- burg	Namen	Oost- Vlaanderen	West- Vlaanderen	Het Rijk
A. Absolute cijfers.										
1	3 364	6 436	3 560	3 696	1 217	165	433	1 227	914	21 012
2	25 663	54 987	21 912	26 234	5 707	1 827	4 480	17 289	11 093	169 192
3	71 959	137 419	40 610	51 278	10 846	3 294	9 337	39 602	29 215	393 560
4	129 671	195 246	107 316	92 020	24 612	14 452	24 897	92 724	67 704	748 642
5	122 849	145 379	123 279	76 394	45 674	13 290	26 231	116 548	90 370	760 014
6	79 249	100 014	87 458	56 219	46 392	16 920	26 968	82 311	69 757	565 288
7	35 204	44 800	35 573	23 627	20 499	7 764	13 154	35 945	29 198	245 764
8	17 001	25 059	17 513	13 826	9 684	5 604	8 346	17 904	14 244	129 181
9	6 911	10 542	6 312	5 548	3 287	1 569	3 136	6 582	5 289	49 176
10 en meer	7 062	13 133	6 268	6 434	2 819	1 748	3 342	6 561	5 460	52 827
<i>Totaal (1):</i>	503 175	798 633	454 519	360 591	171 897	67 513	121 916	419 077	326 111	3 223 432
B. Verhouding per 1 000 woningen.										
1	6,7	8,8	7,9	10,4	7,1	2,5	3,6	3,0	2,8	6,7
2	51,4	75,0	48,7	73,9	33,4	27,4	37,2	41,5	34,3	54,0
3	144,2	187,5	90,3	144,3	63,5	49,4	77,6	95,0	90,4	125,6
4	259,9	266,4	238,6	259,0	144,2	216,9	206,9	222,5	209,4	238,8
5	246,2	198,3	274,1	215,0	267,5	199,5	218,0	279,7	279,6	242,5
6	158,8	136,4	194,5	158,3	271,7	253,9	224,1	197,5	215,8	180,3
7	70,6	61,1	79,1	66,5	120,1	116,5	109,3	86,3	90,3	78,4
8	34,1	34,2	38,9	38,9	56,7	84,1	69,4	43,0	44,1	41,2
9	13,9	14,4	14,0	15,6	19,3	23,6	26,1	15,8	16,4	15,7
10 en meer	14,2	17,9	13,9	18,1	16,5	26,2	27,8	15,7	16,9	16,8
<i>Totaal:</i>	1 000,0	1 000,0	1 000,0	1 000,0	1 000,0	1 000,0	1 000,0	1 000,0	1 000,0	1 000,0

(1) Inclusief de woningen waarvan het aantal vertrekken onbekend is.

Tabel 13. — PROCENTUELE INDELING VAN DE BEWOONDE PARTICULIERE WONINGEN ALS HOOFDVERBLIJF NAAR HET AANTAL WOONVERTREKKEN EN HET AANTAL BEWONERS.

AANTAL BEWONERS	Aantal vertrekken										Totaal
	1	2	3	4	5	6	7	8	9	10 en meer	
1 persoon	3,3	18,3	25,1	25,0	14,1	8,0	3,0	1,7	0,7	0,8	100,0
2 personen	0,2	4,7	17,0	30,6	23,8	14,2	5,1	2,6	0,9	0,9	100,0
3 personen	0,1	1,9	8,8	27,0	29,3	19,5	7,4	3,5	1,3	1,2	100,0
4 personen	0,0	1,1	4,6	19,4	30,5	24,9	10,6	5,2	1,8	1,9	100,0
5 personen	0,0	0,8	2,9	12,7	28,1	27,9	14,2	7,5	2,9	3,0	100,0
6 personen	0,0	0,7	2,1	9,2	23,4	29,5	17,0	9,7	4,0	4,4	100,0
7 personen	0,0	0,6	1,8	7,4	19,2	28,3	19,5	11,9	5,2	6,1	100,0
8 personen	0,0	0,6	1,5	6,1	16,4	27,0	20,6	14,0	6,4	7,4	100,0
9 personen	0,0	0,4	1,4	5,4	14,7	25,6	21,5	14,9	7,2	8,9	100,0
10 personen en meer	0,0	0,4	1,0	4,2	10,7	21,1	21,6	18,0	9,7	13,3	100,0
<i>Totaal:</i>	0,7	5,4	12,6	23,9	24,2	18,0	7,8	4,1	1,6	1,7	100,0

Tabel 15. — PROCENTUELE INDELING VAN DE BEWOONDE PARTICULIERE WONINGEN ALS HOOFDVERBLIJF NAAR HET AANTAL BEWONERS EN DE OPPERVLAKTE VAN DE WONING. RIJK EN TAALGEBIEDEN.

AANTAL BEWONERS	Oppervlakte van de woning (in m ²)								Totaal
	Minder dan 35 m ²	35-44 m ²	45-54 m ²	55-64 m ²	65-84 m ²	85-104 m ²	105-124 m ²	125 m ² en meer	
Het Rijk.									
1 persoon	21,9	15,6	16,0	14,5	17,8	8,2	3,1	2,9	100,0
2 personen	5,8	9,4	14,6	17,8	28,1	14,5	5,2	4,6	100,0
3 personen	2,8	5,0	10,4	15,8	32,0	19,9	7,5	6,6	100,0
4 personen	1,6	3,0	6,9	12,4	31,5	24,3	10,4	9,9	100,0
5 personen	1,2	2,0	4,9	9,9	29,0	26,1	13,0	13,9	100,0
6 personen	1,0	1,5	3,9	8,2	26,2	26,6	15,1	17,5	100,0
7 personen	0,8	1,3	3,3	6,9	23,4	26,5	16,5	21,3	100,0
8 personen	0,8	1,1	2,6	6,0	21,9	25,7	17,9	24,0	100,0
9 personen	0,6	1,0	2,5	5,3	19,1	25,4	19,0	27,1	100,0
10 personen en meer	0,5	0,7	2,0	4,0	15,8	23,1	19,5	34,4	100,0
Totaal:	6,7	7,4	11,1	14,5	27,3	17,8	7,6	7,6	100,0
Brussel-Hoofdstad.									
1 persoon	30,8	20,9	18,7	11,7	10,6	4,2	1,4	1,7	100,0
2 personen	9,9	16,3	21,2	18,0	19,6	8,5	3,1	3,4	100,0
3 personen	5,2	10,0	17,3	19,6	25,6	12,5	4,6	5,2	100,0
4 personen	3,5	6,5	12,5	16,6	27,5	16,7	7,3	9,4	100,0
5 personen	2,8	5,3	9,3	13,6	25,6	18,3	9,7	15,4	100,0
6 personen	2,5	4,1	8,4	12,4	22,7	17,9	10,5	21,5	100,0
7 personen	2,8	4,5	7,8	11,5	23,2	16,7	11,1	22,4	100,0
8 personen	3,1	4,4	7,6	12,0	23,1	17,2	9,9	22,7	100,0
9 personen	2,4	4,1	6,8	10,9	20,8	17,7	12,1	25,2	100,0
10 personen en meer	2,1	2,9	6,6	9,2	21,6	17,3	10,4	29,9	100,0
Totaal:	14,0	14,5	17,7	15,8	19,3	9,7	3,9	5,1	100,0
Nederlands taalgebied.									
1 persoon	18,5	14,9	15,9	15,1	19,9	9,1	3,4	3,2	100,0
2 personen	5,1	8,5	13,8	17,4	29,8	15,4	5,4	4,6	100,0
3 personen	2,4	4,3	9,4	14,9	33,3	21,4	7,8	6,5	100,0
4 personen	1,3	2,5	6,1	11,2	32,4	26,0	10,9	9,6	100,0
5 personen	1,0	1,6	4,2	8,9	29,6	27,8	13,5	13,4	100,0
6 personen	0,8	1,3	3,2	7,0	26,5	28,5	15,8	16,9	100,0
7 personen	0,7	1,0	2,6	5,6	22,9	28,4	17,4	21,4	100,0
8 personen	0,6	0,8	2,1	4,7	20,9	26,8	19,6	24,5	100,0
9 personen	0,5	0,8	2,1	4,1	17,6	26,5	20,3	28,1	100,0
10 personen en meer	0,5	0,5	1,5	2,9	14,4	23,8	20,4	36,0	100,0
Totaal:	5,0	6,2	10,0	13,6	29,0	19,9	8,4	7,9	100,0
Frans taalgebied.									
1 persoon	20,6	13,5	14,6	15,5	19,6	9,3	3,6	3,3	100,0
2 personen	5,2	7,9	13,2	18,2	29,0	15,6	5,7	5,2	100,0
3 personen	2,5	4,5	9,8	16,1	31,9	19,8	8,0	7,4	100,0
4 personen	1,6	2,7	6,9	13,4	31,0	23,1	10,6	10,7	100,0
5 personen	1,1	1,9	5,2	11,0	28,7	24,7	12,7	14,7	100,0
6 personen	1,0	1,4	4,4	9,7	26,2	24,5	14,7	18,1	100,0
7 personen	0,9	1,2	3,7	8,5	24,5	24,3	15,8	21,1	100,0
8 personen	0,9	1,1	3,0	7,6	23,6	24,6	15,9	23,3	100,0
9 personen	0,6	0,9	2,5	6,9	22,1	24,2	17,6	25,2	100,0
10 personen en meer	0,4	0,8	2,3	5,4	17,8	22,3	18,8	32,2	100,0
Totaal:	6,6	6,7	10,6	15,3	27,6	17,6	7,7	7,9	100,0
Duits taalgebied.									
1 persoon	33,5	16,6	15,2	11,1	14,0	5,5	2,1	2,0	100,0
2 personen	7,9	12,3	16,5	17,6	26,1	12,2	4,4	3,0	100,0
3 personen	2,8	5,8	14,1	17,2	30,5	18,4	6,3	4,9	100,0
4 personen	1,3	3,6	8,7	14,7	31,5	24,1	9,2	6,9	100,0
5 personen	1,1	2,0	5,6	11,3	32,8	26,8	11,1	9,3	100,0
6 personen	0,7	0,8	3,2	8,5	31,7	29,9	13,9	11,3	100,0
7 personen	0,9	1,2	3,6	6,2	23,7	34,1	15,0	15,3	100,0
8 personen	—	0,8	2,1	7,7	24,4	31,2	18,0	15,8	100,0
9 personen	1,1	1,1	3,1	8,4	14,7	28,4	17,9	25,3	100,0
10 personen en meer	1,1	2,3	1,2	1,2	16,1	31,0	20,7	26,4	100,0
Totaal:	8,7	8,0	11,8	14,1	26,6	17,9	7,1	5,8	100,0

Tabel 16. — BEWOONDE PARTICULIERE WONINGEN ALS HOOFDVERBLIJF
NAAR OPPERVLAKTE (IN M²), PER PROVINCIE.

OPPERVLAKTE VAN DE WONING	Antwerpen	Brabant	Hene- gouwen	Luik	Limburg	Luxem- burg	Namen	Oost- Vlaanderen	West- Vlaanderen	Het Rijk
A. Absolute cijfers.										
Minder dan 35 m ²	30 549	70 938	24 184	34 958	7 370	2 768	5 978	18 085	13 777	208 607
35 m ² - 44 m ²	39 797	74 915	25 493	33 338	6 816	2 425	6 362	23 797	18 825	231 768
45 m ² - 54 m ²	60 238	101 591	42 719	48 787	11 419	5 121	10 466	38 211	31 047	349 599
55 m ² - 64 m ²	74 298	110 187	67 714	58 282	18 374	10 259	16 298	56 666	41 614	453 692
65 m ² - 84 m ²	139 821	175 684	135 147	87 781	51 027	17 904	32 352	121 968	94 719	856 403
85 m ² -104 m ²	86 435	105 651	85 043	49 396	44 612	14 451	23 806	83 958	65 503	558 855
105 m ² -124 m ²	35 134	43 953	36 196	20 641	17 321	6 732	11 674	37 739	28 802	238 192
125 m ² en meer	32 656	50 053	33 295	22 064	13 796	6 973	13 386	36 258	28 954	237 435
<i>Totaal (1):</i>	503 175	798 633	454 519	360 591	171 897	67 513	121 916	419 077	326 111	3 223 432
B. Verhoudingscijfers.										
Minder dan 35 m ²	61,2	96,8	53,8	98,4	43,2	41,5	49,7	43,4	42,6	66,6
35 m ² - 44 m ²	79,8	102,2	56,7	93,8	39,9	36,4	52,9	57,1	58,2	73,9
45 m ² - 54 m ²	120,8	138,6	95,0	137,3	66,9	76,8	87,0	91,7	96,1	111,5
55 m ² - 64 m ²	148,9	150,3	150,5	164,1	107,6	154,0	135,4	136,0	128,7	144,7
65 m ² - 84 m ²	280,2	239,7	300,4	247,1	298,9	268,7	268,9	292,7	293,0	273,2
85 m ² -104 m ²	173,2	144,1	189,1	139,1	261,3	216,9	197,9	201,5	202,7	178,3
105 m ² -124 m ²	70,4	60,0	80,5	58,1	101,4	101,0	97,0	90,6	89,1	76,0
125 m ² en meer	65,5	68,3	74,0	62,1	80,8	104,7	111,2	87,0	89,6	75,8
<i>Totaal:</i>	1 000,0	1 000,0	1 000,0	1 000,0	1 000,0	1 000,0	1 000,0	1 000,0	1 000,0	1 000,0

(1) Inclusief de woningen waarvan de oppervlakte onbekend is.

Grafiek 1. — VERGELIJKING 1961-1970 VAN HET PROCENTUEEL AANTAL BEWOONDE PARTICULIERE WONINGEN ALS HOOFDVERBLIJF VOORZIEN VAN :

a) privé badkamer of privé stortbad binnen de woning

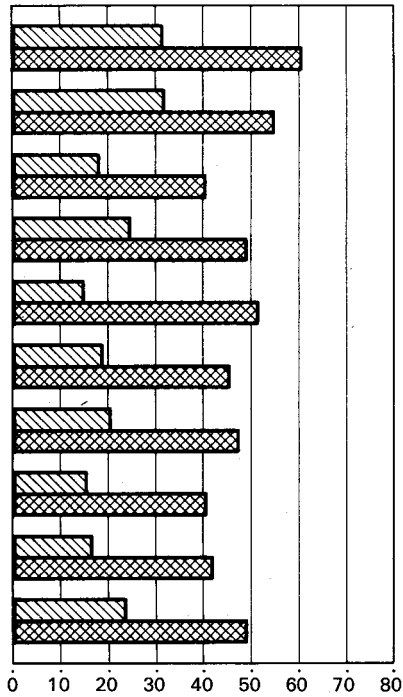

b) privaat met waterspoeling (WC) voor uitsluitend gebruik van het gezin

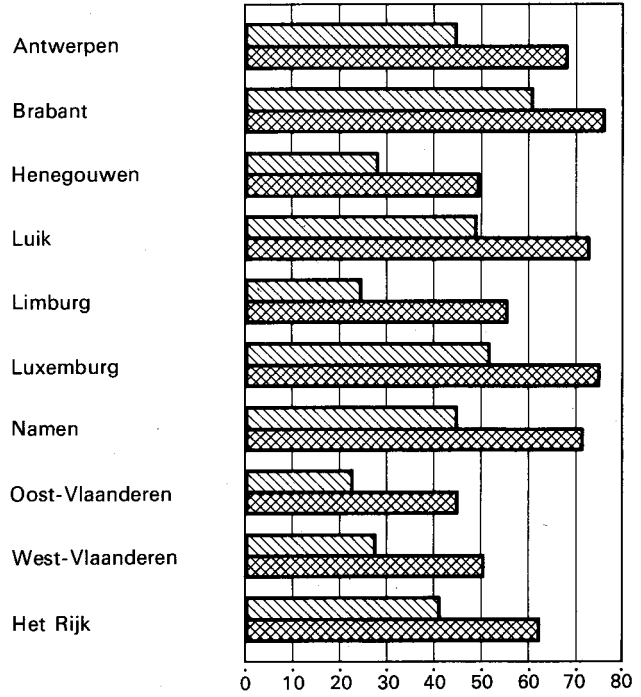

c) telefoon

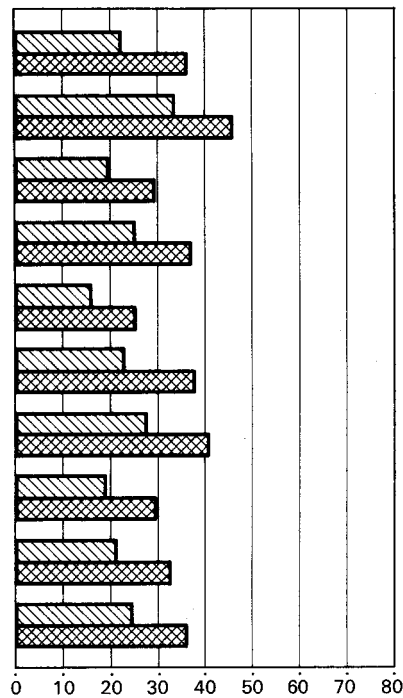

d) centrale verwarming

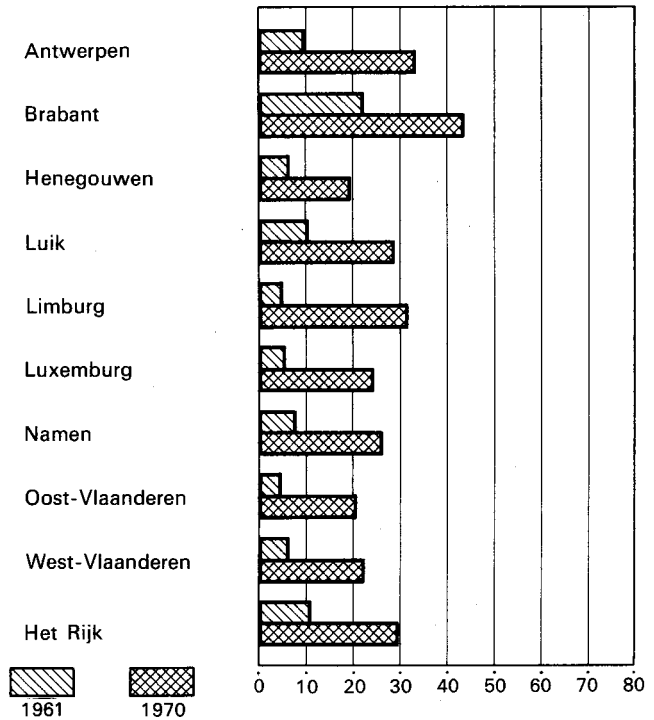

1961 1970

WONING: GEMIDDELTE BEWOONBARE OPPERVLAKTE PER BEWONER
LOGEMENT: SUPERFICIE HABITABLE MOYENNE PAR OCCUPANT

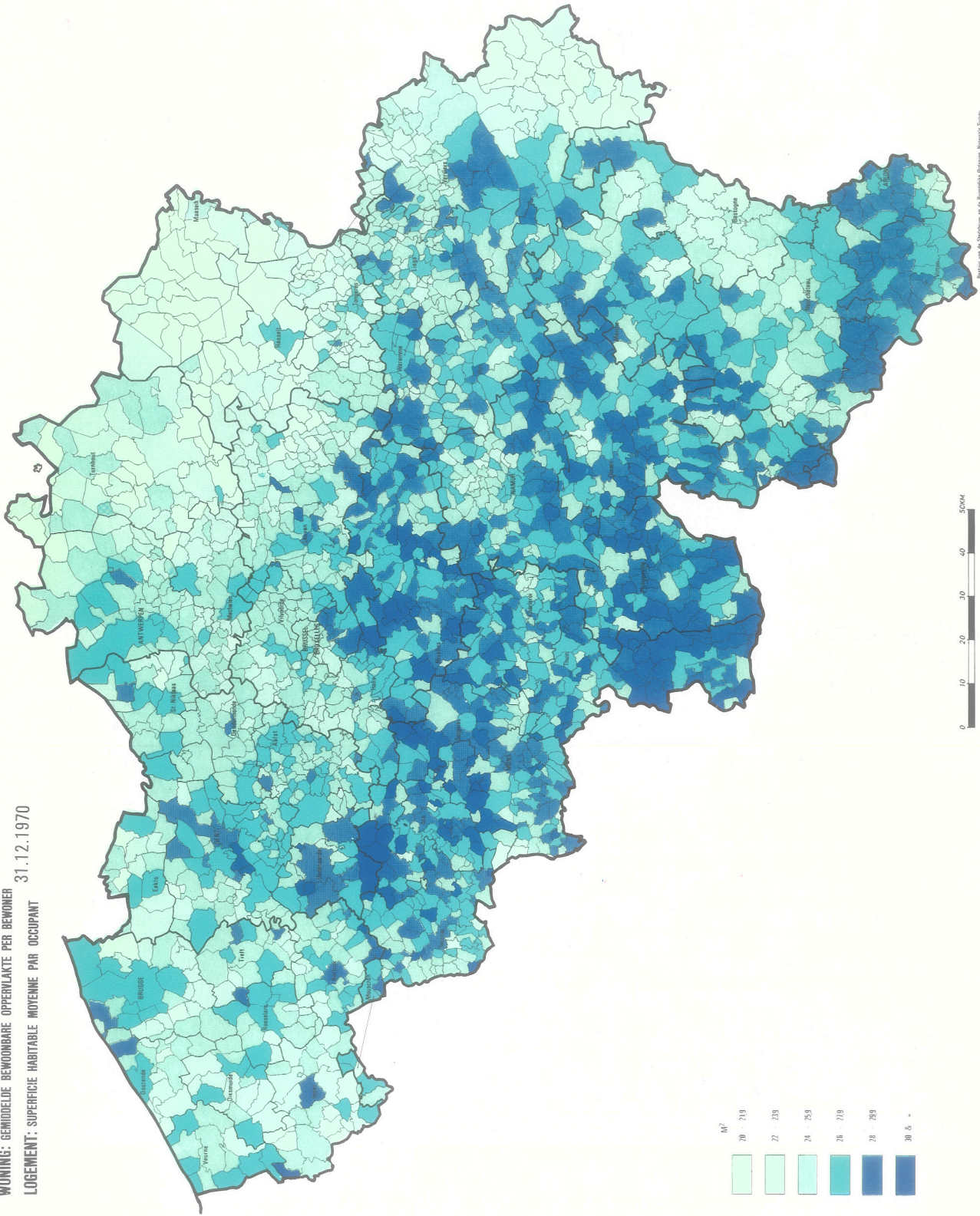

Bureau van de Staatshoeve en de Gemeentelijke Beroepswaardering Service
Administration of the Institute of Statistics and Census, Survey National

Grafiek 2. — PROCENTUEEL AANTAL BEWOONDE PARTICULIERE WONINGEN ALS HOOFDVERBLIJF NAAR:

a) type van het gebouw

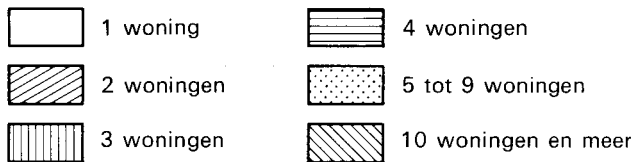
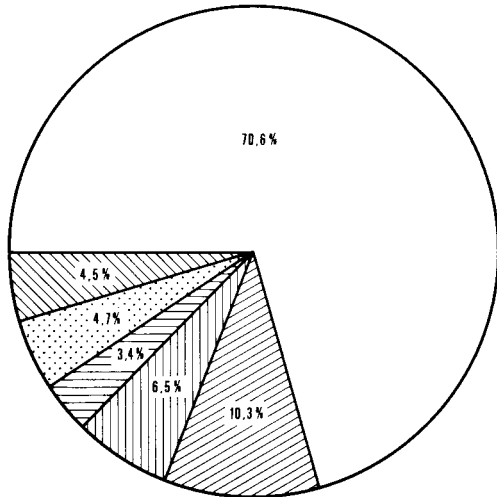

b) bouwperiode

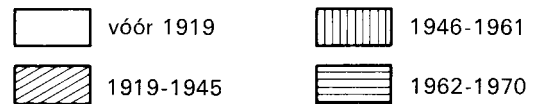
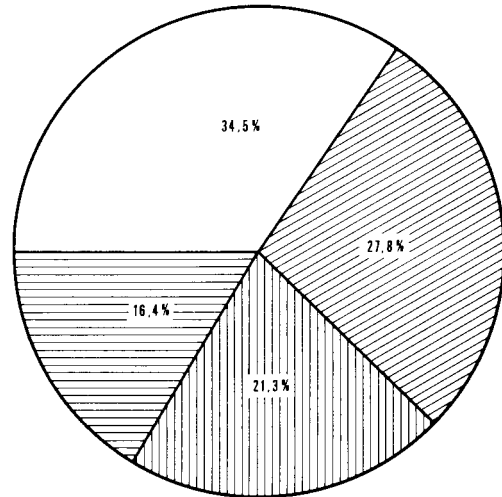

c) klasse van oppervlakte van de woonvertrekken

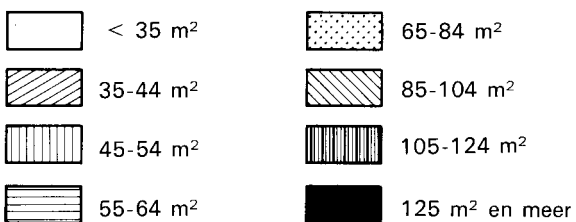
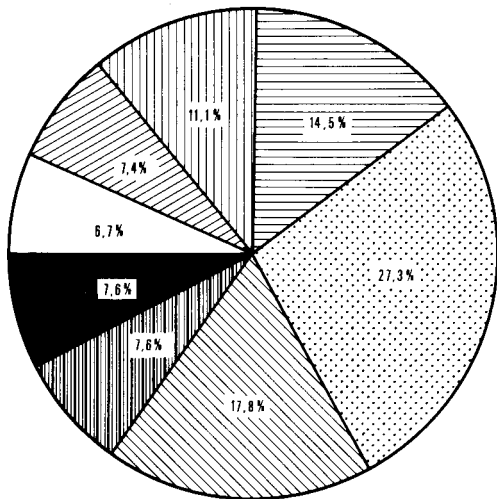

d) aantal woonvertrekken per bewoner

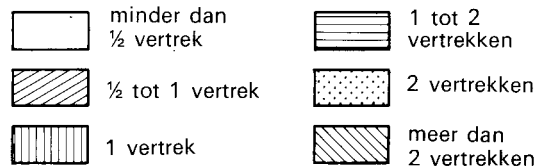
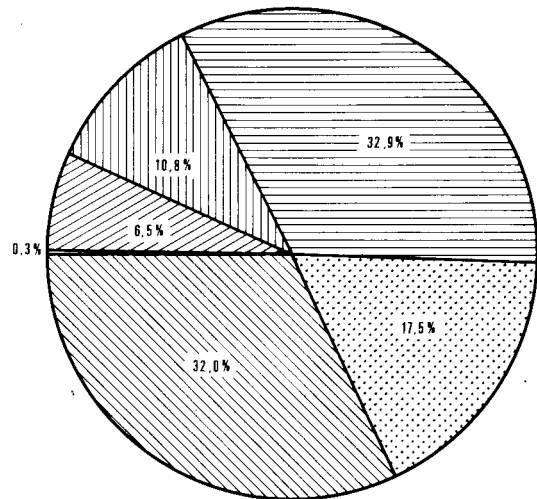

HOOFDSTUK IV

GERIEFLIJKHEDEN VAN DE WONINGEN

Het onderzoek naar de gerieflijkheden of het comfort van de woningen is van groot belang bij de beoordeling van de huisvestingsvoorwaarden.

In hoofdstuk I werd een buitengewone ontwikkeling in dit verband, sinds 1947 reeds vastgesteld.

De tabellen V, IX en XI bevatten uitgebreide gegevens over deze gerieflijkheden voor het Rijk in zijn geheel en per taalgebied.

In het onderhavig hoofdstuk wordt het comfort van de woningen op grond van de hiernavolgende tabellen nader belicht en vergeleken per provincie en per taalgebied.

1. — Watervoorziening.

In verband met de watervoorziening werden drie mogelijkheden in aanmerking genomen: aansluiting op een openbare waterleiding, waterbevoorrading uit een put en tenslotte watervoorziening uit een openbare fontein of bron.

Zoals reeds vermeld in hoofdstuk I is de openbare watervoorziening van de woningen, in 1970 vrijwel algemeen geworden: 9 woningen op 10 waren aangesloten bij een waterleidingsbedrijf. Hieronder volgt een rangschikking van de provincies volgens het

procentueel aantal woningen met openbare watervoorziening waarbij tevens het procentueel aantal woningen wordt vermeld met waterbevoorrading uit een put. Beide systemen samen totaliseren in alle provincies nagenoeg 100 % van de watervoorziening, vermits de bevoorrading uit een fontein of bron eerder zelden voorkomt.

De percentages aansluitingen op de waterleiding liggen merkkelijk hoger in het Frans taalgebied (97 %) dan in het Nederlands taalgebied (81 %). Vooral de provincies Oost-Vlaanderen (74 %) en West-Vlaanderen (72 %) hebben de geringste cijfers.

Wat de plaats van aansluiting betreft wordt nog een onderscheid gemaakt tussen aansluitingen enerzijds binnen de woning en anderzijds buiten de woning, met voor het laatste geval een uitsplitsing naar de ligging ervan binnen het gebouw waarin de woning zich bevindt of buiten het gebouw. Alleen de eerste mogelijkheid biedt een maximaal comfort. Volgende tabel geeft een uitsplitsing van de percentages uit vorige tabel met een rangschikking van de provincies in dalende orde van de percentages. Namen,

PROVINCIES EN TAALGEBIEDEN	Procentueel aantal woningen	
	met aansluiting op openbare waterleiding	met waterbevoorrading uit put
Luik	98,8	0,9
Namen	97,8	1,9
Luxemburg	97,4	1,8
Henegouwen	95,9	3,4
Brabant	95,9	4,0
Antwerpen	86,4	13,5
Limburg	85,4	14,2
Oost-Vlaanderen	74,4	25,3
West-Vlaanderen	71,9	27,9
<i>Het Rijk :</i>	88,9	10,8
Brussel-Hoofdstad	99,8	0,2
Nederlands taalgebied	81,0	18,8
Frans taalgebied	97,3	2,2
Duits taalgebied	96,8	2,7

PROVINCIES EN TAALGEBIEDEN	Procentueel aantal woningen met aansluiting op de openbare waterleiding		
	Binnen de woning	Buiten de woning	
		Binnen het gebouw	Buiten het gebouw
Luik	93,5	4,7	0,6
Luxemburg	92,7	4,2	0,5
Brabant	92,6	2,5	0,8
Namen	91,3	5,7	0,8
Henegouwen	91,2	3,7	1,0
Antwerpen	84,4	1,2	0,8
Limburg	82,7	1,5	1,2
Oost-Vlaanderen	71,8	1,1	1,5
West-Vlaanderen	70,1	1,0	0,8
<i>Het Rijk :</i>	85,5	2,5	0,9
Brussel-Hoofdstad	96,3	3,1	0,4
Nederlands taalgebied	78,8	1,2	1,0
Frans taalgebied	92,2	4,3	0,8
Duits taalgebied	93,9	2,8	0,1

Luik en Luxemburg zijn provincies met de hoogste percentages aansluitingen respectievelijk 5,7 %, 4,7 % en 4,2 % buiten de woning maar binnen het gebouw.

Op 31 december 1970 waren in ons land nog 340.271 woningen (10,8 %) die van water werden bevoorrad uit een put. Meer dan de helft ervan waren gelegen in de provincies Oost- en West-Vlaanderen (te zamen 196.435 woningen of 57,7 %). In een gedeelte van deze woningen werd het water opgehaald door middel van een elektrische hydrofoorpomp, nl. in 135.311 woningen. In percentages uitgedrukt : 4,3 % met en 6,5 % zonder hydrofoorpomp. De provincies kunnen in dit opzicht als volgt worden gerangschikt :

PROVINCIES EN TAALGEBIEDEN	Procentueel aantal woningen met watervoorziening uit put	
	Met elektrische hydrofoorpomp	Zonder elektrische hydrofoorpomp
West-Vlaanderen	9,5	18,4
Oost-Vlaanderen	8,7	16,6
Limburg	7,5	6,7
Antwerpen	6,5	7,0
Brabant	1,8	2,2
Luxemburg	1,3	0,5
Namen	1,3	0,6
Henegouwen	1,0	2,4
Luik	0,7	0,2
<i>Het Rijk :</i>	4,3	6,5
Brussel-Hoofdstad	0,1	0,1
Nederlands taalgebied	7,4	11,4
Frans taalgebied	0,9	1,3
Duits taalgebied	2,4	0,3

De watervoorziening uit een fontein of bron is van onbeduidende betekenis. In slechts 9.419 woningen of 0,3 % van het totaal aantal werd deze mogelijkheid aangewend. Het hoogste verhoudingscijfer in dit verband werd genoteerd voor de provincie Luxemburg (0,8 %).

2. — Aansluiting op een openbaar rioolnet.

Op 31 december 1970 waren in ons land 75,5 % van de woningen aangesloten op een openbaar rioolnet. De hoogste percentages werden genoteerd in de provincies van het Nederlands taalgebied, behalve in de provincie Limburg. Mede wegens het belang van het arrondissement Brussel-Hoofdstad waar vrijwel alle woningen van deze gerieflijkheid zijn voorzien, komt de provincie Brabant op de eerste plaats (83,9 %).

De rangschikking van de provincies ziet er uit als volgt :

PROVINCIES EN TAALGEBIEDEN	Procentueel aantal woningen		
	Aangesloten op openbaar rioolnet	Met eigen afvoersysteem van afvalwater	Zonder afvoersysteem van afvalwater
Brabant	83,9	10,4	5,7
West-Vlaanderen	81,0	11,2	7,8
Oost-Vlaanderen	77,2	14,9	7,9
Antwerpen	76,6	17,9	5,5
Henegouwen	70,9	17,5	11,6
Luik	70,2	20,4	9,4
Namen	69,2	22,1	8,7
Luxemburg	67,4	23,7	8,9
Limburg	51,4	30,7	17,9
<i>Het Rijk :</i>	75,5	16,2	8,3
Brussel-Hoofdstad	97,2	2,4	0,4
Nederlands taalgebied	74,1	17,1	8,8
Frans taalgebied	69,8	19,8	10,4
Duits taalgebied	49,9	40,4	9,7

In de minder begunstigde provincies inzake aansluiting op een openbaar rioolnet zoals Limburg, Luxemburg en Namen komen vanzelfsprekend de grootste percentages voor van woningen die over een eigen afvoersysteem voor het afvalwater (septische put, zinkput) beschikken.

3. — Aansluiting op een openbare gasleiding.

Sedert 1961 kan er in ons land een geleidelijke vermindering van de percentages woningen aangesloten op een openbare gasleiding worden vastgesteld. Het percentage voor het Rijk daalde van 46,2 % in 1961 tot 44,4 % in 1970.

Tussen de provincies en de taalgebieden onderling werden belangrijke verschillen in de verhoudingscijfers vastgesteld. De percentages schommelen tussen 68,4 % voor de provincie Brabant en 3,9 % voor de provincie Luxemburg. De spreiding per provincie naar het procentueel aantal woningen aangesloten op een openbare gasleiding ziet er uit zoals aangeduid in de tabel op volgende bladzijde.

In de meer landelijke provincies Luxemburg, Limburg en Namen werden heel lage percentages genoteerd. Als reden hiervoor kan o.a. de hogere kostprijs voor gasvoorziening worden vermeld wegens de al te grote geografische spreiding van de woonbevolking.

PROVINCIES EN TAALGEBIEDEN	Procentueel aantal woningen aangesloten op een openbare gasleiding
Brabant	68,4
Antwerpen	65,4
West-Vlaanderen	43,9
Henegouwen	36,0
Luik	30,8
Oost-Vlaanderen	28,7
Namen	14,5
Limburg	5,2
Luxemburg	3,9
<i>Het Rijk :</i>	44,4
Brussel-Hoofdstad	97,3
Nederlands taalgebied	41,4
Frans taalgebied	29,6
Duits taalgebied	20,8

4. — Privaat.

Het al dan niet voorhanden zijn van een privaat (W.C.) met waterspoeling is een essentieel gegeven bij de beoordeling van het comfort en de hygiëne in de woning.

In de telling op 31 december 1970 werd in dit opzicht eveneens nagegaan of het privaat al dan niet bestemd was voor het uitsluitend gebruik van het gezin en werd tevens een onderscheid gemaakt t.a.v. de ligging van het privaat in de woning of buiten de woning, waarbij de laatste mogelijkheid eveneens gesplitst was in : binnen of buiten het gebouw waarvan de woning deel uitmaakt.

In de tabel 18 wordt een overzicht gebracht over de procentuele verhoudingen per provincie en per taalgebied. De provincies werden gerangschikt naar de grootte van de verhouding woningen met privaat voorzien van waterspoeling en gelegen binnen de woning. Deze verhoudingen lopen sterk uiteen, gaande van 63 % in Brabant tot 37 % in Henegouwen. Voor het land in zijn geheel waren meer dan de helft van de woningen (52 %) met deze gerieflijkheid uitgerust. Voegt men daarbij de woningen waarvan het privaat met waterspoeling zich buiten de woning bevindt dan komt men tot 62 %.

Bovendien beschikken nog 3,1 % van de gezinnen over een privaat met waterspoeling, echter in gemeenschappelijk gebruik met andere gezinnen.

Indien alleen wordt rekening gehouden met de gezinnen die over een privaat beschikken dat ook nog door andere gezinnen kan gebruikt worden, ziet de rangschikking van de provincies naar afdalende belangrijkheid van de percentages er uit als volgt :

PROVINCIES EN TAALGEBIEDEN	Procentueel aantal woningen met privaat voor gemeenschappelijk gebruik van twee of meer gezinnen
Luik	9,1
Brabant	6,0
Antwerpen	3,9
Henegouwen	3,4
Limburg	3,3
Namen	2,9
Luxemburg	2,8
Oost-Vlaanderen	2,6
West-Vlaanderen	2,3
<i>Het Rijk :</i>	4,4
Brussel-Hoofdstad	8,6
Nederlands taalgebied	3,0
Frans taalgebied	4,9
Duits taalgebied	16,3

De minst gunstige situatie op dit gebied wordt dus aangetroffen in de provincie Luik (9 %). De kleinste verhoudingen worden gevonden in de provincies West-Vlaanderen (2,3 %) en Oost-Vlaanderen (2,6 %).

5. — Badkamer of stortbad.

De beschikking over een privé-badkamer of stortbad wordt meer en meer beschouwd als een essentiële gerieflijkheid van de woning vermits, op 31 december 1970, bijna de helft van de woningen (49,1 %) ermee waren uitgerust. Hoe de spreiding er uitziet per provincie blijkt uit volgende rangschikking :

PROVINCIES EN TAALGEBIEDEN	Procentueel aantal woningen met privé badkamer of privé stortbad (binnen de woning)
Antwerpen	60,3
Brabant	54,7
Limburg	51,4
Luik	49,0
Namen	47,5
Luxemburg	45,6
West-Vlaanderen	42,0
Oost-Vlaanderen	40,7
Henegouwen	40,3
<i>Het Rijk :</i>	49,1
Brussel-Hoofdstad	57,0
Nederlands taalgebied	49,5
Frans taalgebied	45,2
Duits taalgebied	60,3

Daarenboven konden in 20.911 woningen (0,6 %) de gezinnen nog gebruik maken van een gemeenschappelijke badkamer of een gemeenschappelijk stortbad.

Antwerpen komt aan de spits met 60 % woningen met badkamer; Henegouwen bekleedt de laagste plaats met 40 %. De verhoudingen liggen gunstiger in het Nederlands taalgebied (50 %) dan in het Frans taalgebied (45 %).

6. — Verwarming van de woningen.

In de vraagstelling met betrekking tot de verwarming van de woningen werd bij de telling op 31 december 1970 een onderscheid gemaakt tussen twee systemen: centrale verwarming en verwarming door middel van andere verwarmingsinstallaties zoals haarden, kachels enz... De woningen met centrale verwarming werden op hun beurt onderverdeeld in drie groepen: individuele centrale verwarming, gemeenschappelijk centrale verwarming voor woningen in hetzelfde gebouw, gemeenschappelijke centrale verwarming voor woningen in verscheidene gebouwen. Tevens werden gegevens verstrekt omtrent de hoofdzakelijk gebruikte brandstof of energie voor deze verwarming.

Teneinde een beter overzicht te krijgen over de spreiding van deze diverse systemen en mogelijkheden werden drie samenvattende tabellen opgesteld waarin de gegevens per provincie en per taalgebied werden gerangschikt enerzijds volgens het aangewend verwarmingssysteem en anderzijds volgens de gebruikte brandstof of energie.

a) Centrale verwarming.

In tabel 19 worden de absolute en relatieve cijfers verstrekt per provincie en per taalgebied over het aantal woningen met centrale verwarming.

In dalende orde van het procentueel aantal woningen met centrale verwarming kan volgende rangschikking voor de provincies worden opgesteld.

PROVINCIES EN TAALGEBIEDEN	Procentueel aantal woningen met centrale verwarming
Brabant	43,4
Antwerpen	32,8
Limburg	31,4
Luik	28,5
Namen	26,2
Luxemburg	24,2
West-Vlaanderen	22,1
Oost-Vlaanderen	20,4
Henegouwen	19,4
<i>Het Rijk :</i>	29,6
Brussel-Hoofdstad	47,6
Nederlands taalgebied	28,4
Frans taalgebied	24,6
Duits taalgebied	38,5

In 1970 waren 29,6 % van de woningen voorzien van centrale verwarming, in 70,4 % van de woningen werd een ander verwarmingssysteem gebruikt.

Uit tabel 19 blijkt tevens dat bij centrale verwarming hoofdzakelijk stookolie wordt gebruikt als brandstof (76,6 % met stookolie; 12,3 % met stads- of aardgas en 8,4 % met steenkool).

b) Andere verwarmingsinstallaties.

Tabel 20 verschaft gegevens per provincie en per taalgebied over de woningen die niet met centrale verwarming zijn uitgerust. De rangschikking van de provincies is vanzelfsprekend omgekeerd en de percentages zijn complementair t.o.v. die in de voorgaande paragraaf.

Hoewel bij deze verwarmingsinstallaties meestal nog steenkool wordt aangewend als brandstof (75,4 % in 1970 tegenover 85,0 % in 1961) neemt het verbruik van de andere brandstoffen in belangrijke mate toe: stookolie 15,2 % in 1970 tegenover 2,0 % in 1961; stadsgas of aardgas: 6,7 % in 1970 en 0,5 % in 1961; butaan- of propaangas: 1,5 % in 1970 en 0,1 % in 1961.

c) Aangewende brandstof of energie.

In tabel 21 wordt een samenvatting verstrekt, per provincie en per taalgebied, van de gegevens over de bij de verwarming van de woningen aangewende brandstof of energie.

Voor het land in zijn geheel waren de verhoudingen als volgt:

AANGEWENDE BRANDSTOF OF ENERGIE	Procentueel aantal woningen verwarmd met vermelde brandstof
Steenkool	55,6
Stookolie	33,4
Stadsgas of aardgas	8,4
Butaan- of propaangas	1,3
Elektriciteit	0,5
Andere brandstof	0,8

In alle provincies en taalgebieden is de rangschikking gelijklopend met de hierboven vermelde. Er zijn nochtans belangrijke afwijkingen in de grootte van de percentages tussen de streken onderling. De provincies met steenkoolmijnen, Henegouwen en Luik hebben hogere percentages voor steenkool, respectievelijk

65,7 % en 62,7 %. In Namen gebruikt men relatief meest stookolie : 41,0 %. Stadsgas of aardgas wordt vooral gebruikt in de provincie Brabant : 15,4 % (in Brussel-Hoofdstad zelfs 22,5 %).

7. — Keuken.

In verband met de keuken werden op het woning-telformulier volgende vragen gesteld :

- a. Is er in de woning een vertrek dat uitgerust is voor de bereiding der maaltijden met tenminste een keukenfornuis of een komfoor en een gootsteen met afvoer van het afvalwater ? (ja of neen).
- b. Zo ja, wat is de oppervlakte van dit vertrek ?
 - minder dan 4 m²
 - 4 tot minder dan 8 m²
 - 8 tot minder dan 12 m²
 - 12 m² en meer.

Het al of niet bestaan van een keuken en eventueel de oppervlakte ervan zijn wel degelijk karakteristieken om het comfort van de woning nader te omschrijven.

Tabel 22 bevat hierover gegevens per provincie en per taalgebied.

In het geheel van het land zijn er 6,5 % woningen, waarin een keuken in de zin zoals hierboven omschreven, ontbreekt. In vele gevallen gaat het hier over woningen bestaande uit slechts één vertrek (kamerbewoners). De grootste verhoudingen woningen zonder keuken worden vastgesteld in de provincies Henegouwen (13,5 %), Oost-Vlaanderen (8,5 %) en Limburg (8,0 %).

Een procentuele indeling van de bestaande keukens naar hun oppervlakte ziet er als volgt uit :

— minder dan 4 m ²	9,8 %
— 4 tot minder dan 8 m ²	38,2 %
— 8 tot minder dan 12 m ²	28,0 %
— 12 m ² en meer	23,0 %
— oppervlakte onbekend	1,0 %

De talrijkste groep woningen (38,2 %) heeft derhalve een keukenvertrek van 4 tot minder dan 8 m².

In bijna 10 % is er alleen een klein vertrek (kitchenette) van minder dan 4 m², waarin het keukenwerk wordt verricht. Dergelijke keukens komen vooral voor in de flatwoningen. Het is dan ook niet verwonderlijk dat Brussel-Hoofdstad 13 % woningen telt met keuken van minder dan 4 m².

8. — Gebruikte brandstof of energie bij de bereiding van de maaltijden.

Tabel 23 verstrekt per provincie en per taalgebied een procentuele indeling van de woningen naar de

gewoonlijk gebruikte brandstof of energie bij de bereiding van de maaltijden.

In dit verband stelde men voor het land in zijn geheel de volgende verhoudingen vast.

AANGEWENDE BRANDSTOF OF ENERGIE	Procentueel aantal woningen
Butaan- of propaangas	40,8
Stads- of aardgas	37,1
Elektriciteit	11,9
Steenkool	9,8
Andere brandstof of energie	0,4

Butaan- of propaangas met 40,8 % krijgt dus voorrang in de keuken, kort daarop gevolgd door stads- of aardgas met 37,1 %. Sedert 1961 is de verhouding van butaan- of propaangas gestegen van 24,5 % tot 40,8 %, wat een opmerkelijke vooruitgang kan worden genoemd. Steenkool dat in 1961 nog op de eerste plaats stond komt in 1970 met 9,8 % nog slechts als voorlaatste aan de beurt. Elektriciteit heeft ook sterk gewonnen : van 3,4 % in 1961 naar 11,9 % in 1970.

De verhoudingscijfers van de provincies en taalgebieden lopen sterk uiteen. Butaan- of propaangas wordt hoofdzakelijk aangewend in de landelijke provincies waarin een openbare gasvoorziening ontbreekt (zie paragraaf 3) : Limburg (72,2 %), Namen (67,1 %) en Luxemburg (61,8 %). Omgekeerd wordt deze brandstof het minst gebruikt in de sterk stedelijke provincies zoals Brabant (22,9 %) en Antwerpen (23,7 %) waar de voorkeur uitgaat naar stadsgas of aardgas (resp. 60,1 % en 57,6 %).

Steenkool wordt steeds minder aangewend : de provincie Luxemburg komt eerst met slechts 22 %, Antwerpen het laatst met 3,3 %. Elektriciteit, wegens een betrekkelijk lagere kostprijs in sommige landsdelen is relatief belangrijker in Oost-Vlaanderen (21,7 %) en in Antwerpen (15,3 %).

9. — Aansluiting op het telefoonnet.

Op 31 december 1970 beschikte meer dan 1/3 van de gezinnen over een telefoon (36,1 %) tegenover 1/4 of 24,2 % in 1961.

Volgens het procentueel aantal woningen met aansluiting op het telefoonnet kunnen de provincies worden gerangschikt als volgt :

PROVINCIES EN ARRONDISSEMENTEN	Procentueel aantal woningen met telefoon
Brabant	45,9
Namen	40,8
Luxemburg	37,7
Luik	37,1
Antwerpen	36,2
West-Vlaanderen	32,6
Oost-Vlaanderen	29,9
Henegouwen	29,4
Limburg	25,4
<i>Het Rijk :</i>	36,1
Brussel-Hoofdstad	51,2
Nederlands taalgebied	33,0
Frans taalgebied	35,2
Duits taalgebied	30,9

10. — Woningcomfort naar het type van het gebouw waarin de woning is gelegen.

Teneinde een overzicht te verkrijgen over het woningcomfort van de gezinnen naargelang zij een ééngezins- of meergezinshuis betrekken werden in tabel 24 voor het Rijk de absolute en relatieve cijfers betreffende de belangrijkste gerieflijkheden gesplitst naar bovenvermeld onderscheid.

Tussen beide categorieën woningen treden opmerkelijke verschillen naar voren. In het algemeen kan worden vastgesteld dat de woningen in appartementsgebouwen, mede wegens het feit dat deze gebouwen meestal in steden of stadsagglomeraties zijn gelegen, relatief over een groter wooncomfort beschikken dan de woningen in ééngezinshuizen.

Deze situatie blijkt duidelijk uit volgende verhoudingscijfers :

GERIEFLIJKHEDEN	Procentueel aantal woningen in	
	Ééngzins- huizen	Meerge- zinshuizen
Openbare watervoorziening	82,4	93,0
Aansluiting op openbaar rioolnet ..	69,2	90,2
Privaat binnen de woning met waterspoeling	45,9	66,7
Ingerichte badkamer of stortbad ...	47,1	53,8
Centrale verwarming	25,6	39,4
Telefoon	34,3	40,2
Combinatie : stromend water + privaat met waterspoeling + privé badkamer of stortbad	20,0	31,8
+ centrale verwarming		

11. — Gerieflijkheden van de woningen naar beroepsgroep van het gezinshoofd.

Tabel 25 verschaft op grond van de uitgebreide tabel IX een overzicht van de belangrijkste gerieflijkheden van de woningen naar beroepsgroep van het gezinshoofd.

Bij de landbouwers, vissers, houthakkers en dergelijke ligt het wooncomfort aan de lage kant. Nog geen 1/4 (23,8 %) van deze gezinnen beschikt over een privaat met waterspoeling. Meer dan de helft van hun woningen is echter voorzien van een telefoon (52,6 %).

De belangrijkste concentratie van gerieflijkheden (zie combinaties) wordt aangetroffen bij de bedrijfsleiders en het administratief kaderpersoneel (65,7 %) en bij de wetenschappelijke en vrije beroepen (58,4 %).

12. — Woningcomfort naar leeftijd van het gezinshoofd.

Op basis van tabel XI werden in tabel 26 percentages opgenomen voor de belangrijkste gerieflijkheden per leeftijdsgroep van het gezinshoofd.

Wanneer de verhoudingscijfers betreffende de combinatie van de vier belangrijkste gerieflijkheden onderling worden vergeleken (nl. in verband met de aanwezigheid van : stromend water binnen de woning, een privaat in de woning met waterspoeling, een badkamer of stortbad en centrale verwarming) kan worden vastgesteld dat het woningcomfort het grootst is bij de gezinshoofden in de leeftijdsgroepen : minder dan 35 jaar (28,4 %) en 35 tot minder dan 60 jaar (26,5 %). Voor de andere leeftijdsgroepen en de bejaarden wordt een duidelijke vermindering van het woningcomfort vastgesteld.

Tabel 17. — BEWOONDE PARTICULIERE WONINGEN ALS HOOFDVERBLIJF

GERIEFLIJKHEDEN	Het Rijk		Antwerpen		Brabant		Henegouwen	
	Aantal woningen	%	Aantal woningen	%	Aantal woningen	%	Aantal woningen	%
Keuken.								
Keuken met een oppervlakte van:								
minder dan 4 m ²	286 174	9,1	50 677	10,2	80 581	10,9	35 460	7,9
4 tot 7 m ²	1 121 518	35,7	205 674	41,2	299 708	40,6	139 999	31,2
8 tot 11 m ²	821 242	26,2	128 668	25,8	192 951	26,1	110 824	24,7
12 m ² en meer	676 197	21,5	92 462	18,5	116 543	15,8	97 249	21,7
Oppervlakte onbekend	30 456	1,0	2 417	0,5	12 863	1,7	4 572	1,0
Geen keuken aanwezig	205 222	6,5	19 170	3,8	36 532	4,9	60 712	13,5
<i>Totaal (1):</i>	3 223 432	100,0	503 175	100,0	798 633	100,0	454 519	100,0
Watervoorziening.								
Openbare waterleiding:								
— binnen de woning	2 702 025	85,5	421 975	84,4	693 385	92,6	411 403	91,2
— binnen het gebouw	78 346	2,5	5 848	1,2	18 629	2,5	16 867	3,7
— buiten het gebouw	28 006	0,9	3 807	0,8	5 653	0,8	4 390	1,0
Watervoorziening uit put:								
— met elektrische hydrofoorpomp	135 311	4,3	32 529	6,5	13 371	1,8	4 636	1,0
— zonder elektrische hydrofoorpomp	204 960	6,5	35 105	7,0	16 265	2,2	10 898	2,4
Fontein of bron	9 419	0,3	805	0,1	1 088	0,1	2 885	0,7
<i>Totaal (1):</i>	3 223 432	100,0	503 175	100,0	798 633	100,0	454 519	100,0
Afvalwater.								
Openbare rioolnet	2 369 167	75,5	381 690	76,6	622 006	83,9	318 489	70,9
Eigen afvoersysteem	510 288	16,2	89 274	17,9	77 419	10,4	78 527	17,5
Geen afvoersysteem	259 304	8,3	27 218	5,5	41 938	5,7	52 024	11,6
<i>Totaal (1):</i>	3 223 432	100,0	503 175	100,0	798 633	100,0	454 519	100,0
Openbare gasleiding.								
Aangesloten	1 401 736	44,4	326 894	65,4	510 842	68,4	162 651	36,0
Niet aangesloten	1 755 425	55,6	172 730	34,6	235 674	31,6	289 353	64,0
<i>Totaal (1):</i>	3 223 432	100,0	503 175	100,0	798 633	100,0	454 519	100,0
Privaat.								
Voor uitsluitend gebruik van het gezin:								
binnen de woning:								
met waterspoeling (WC)	1 601 134	52,0	307 149	62,4	449 645	62,6	164 437	37,4
zonder waterspoeling	155 644	5,1	43 087	8,7	22 733	3,2	15 787	3,6
Binnen het gebouw:								
met waterspoeling (WC)	199 376	6,5	16 726	3,4	65 581	9,1	30 143	6,9
zonder waterspoeling	151 851	4,9	18 032	3,7	16 614	2,3	26 344	6,0
Buiten het gebouw:								
met waterspoeling (WC)	118 233	3,8	11 175	2,3	28 958	4,0	22 838	5,2
zonder waterspoeling	706 578	23,0	76 532	15,5	90 663	12,6	163 744	37,2
Niet voor uitsluitend gebruik van het gezin:								
Binnen de woning:								
met waterspoeling (WC)	22 073	0,7	3 282	0,7	5 456	0,8	2 419	0,5
zonder waterspoeling	3 470	0,1	1 070	0,2	524	0,1	336	0,1
Binnen het gebouw:								
met waterspoeling (WC)	62 336	2,0	6 794	1,4	28 201	3,9	3 861	0,9
zonder waterspoeling	9 761	0,3	3 062	0,6	1 331	0,2	939	0,2
Buiten het gebouw:								
met waterspoeling (WC)	11 362	0,4	1 010	0,2	3 264	0,5	1 501	0,3
zonder waterspoeling	27 901	0,9	3 835	0,8	3 788	0,5	5 987	1,4
Geen privaat	7 750	0,3	439	0,1	1 278	0,2	1 171	0,3
<i>Totaal (1):</i>	3 223 432	100,0	503 175	100,0	798 633	100,0	454 519	100,0
Ingericht(e) badkamer of stortbad.								
Privé binnen de woning	1 541 633	49,1	300 924	60,3	404 506	54,7	181 182	40,3
Gemeenschappelijk(e) badkamer of stortbad, binnen het gebouw	20 911	0,6	3 867	0,8	6 019	0,8	2 128	0,5
Geen badkamer of stortbad	1 579 267	50,3	194 219	38,9	329 141	44,5	266 389	59,2
<i>Totaal (1):</i>	3 223 432	100,0	503 175	100,0	798 633	100,0	454 519	100,0

(1) Inclusief de woningen waarvoor de inlichting niet werd verstrekt.

NAAR HUN GERIEFLIJKHEDEN, PER PROVINCIE.

Luik		Limburg		Luxemburg		Namen		Oost-Vlaanderen		West-Vlaanderen	
Aantal woningen	%	Aantal woningen	%	Aantal woningen	%	Aantal woningen	%	Aantal woningen	%	Aantal woningen	%
22 307	6,3	9 824	5,7	2 459	3,7	8 886	7,4	40 927	9,8	35 053	10,8
106 899	30,1	45 003	26,4	11 838	17,7	36 354	30,2	150 909	36,2	125 134	38,6
103 273	29,0	50 305	29,5	17 410	26,1	32 130	26,7	105 707	25,4	79 974	24,7
99 500	28,0	50 963	29,9	32 983	49,4	34 624	28,7	81 548	19,6	70 325	21,7
3 961	1,1	868	0,5	677	1,0	1 227	1,0	2 019	0,5	1 852	0,6
19 671	5,5	13 669	8,0	1 386	2,1	7 189	6,0	35 378	8,5	11 515	3,6
360 591	100,0	171 897	100,0	67 513	100,0	121 916	100,0	419 077	100,0	326 111	100,0
333 964	93,5	141 631	82,7	62 039	92,7	110 492	91,3	299 688	71,8	227 448	70,1
16 741	4,7	2 591	1,5	2 810	4,2	6 937	5,7	4 755	1,1	3 168	1,0
2 186	0,6	2 129	1,2	339	0,5	915	0,8	6 126	1,5	2 461	0,8
2 465	0,7	12 799	7,5	876	1,3	1 559	1,3	36 223	8,7	30 853	9,5
867	0,2	11 433	6,7	334	0,5	699	0,6	69 550	16,6	59 809	18,4
984	0,3	745	0,4	534	0,8	403	0,3	1 245	0,3	730	0,2
360 591	100,0	171 897	100,0	67 513	100,0	121 916	100,0	419 077	100,0	326 111	100,0
248 906	70,2	87 336	51,4	44 619	67,4	83 037	69,2	321 008	77,2	262 076	81,0
72 406	20,4	52 236	30,7	15 678	23,7	26 489	22,1	61 996	14,9	36 263	11,2
33 372	9,4	30 499	17,9	5 917	8,9	10 397	8,7	32 882	7,9	25 057	7,8
360 591	100,0	171 897	100,0	67 513	100,0	121 916	100,0	419 077	100,0	326 111	100,0
110 031	30,8	8 978	5,2	2 651	3,9	17 547	14,5	119 815	28,7	142 327	43,9
247 404	69,2	162 428	94,8	64 511	96,1	103 673	85,5	297 805	71,3	181 847	56,1
360 591	100,0	171 897	100,0	67 513	100,0	121 916	100,0	419 077	100,0	326 111	100,0
203 677	58,6	80 625	48,0	38 228	59,8	66 499	56,8	155 474	37,8	135 400	42,3
8 459	2,4	13 773	8,2	2 334	3,6	4 168	3,6	28 287	6,9	17 016	5,3
33 393	9,6	6 450	3,8	8 414	13,1	12 244	10,5	14 387	3,5	12 038	3,8
7 216	2,1	11 117	6,6	2 666	4,3	4 022	3,4	38 120	9,3	27 720	8,7
15 521	4,5	5 934	3,5	1 268	2,0	4 566	3,9	14 854	3,6	13 119	4,1
45 992	13,2	44 367	26,4	8 139	12,7	21 438	18,3	148 928	36,2	106 775	33,4
5 519	1,6	1 236	0,7	570	0,9	830	0,7	1 440	0,3	1 321	0,4
439	0,1	299	0,2	38	0,1	87	0,1	454	0,1	223	0,1
17 261	5,0	1 138	0,7	712	1,1	1 395	1,2	1 544	0,4	1 430	0,4
965	0,3	627	0,4	109	0,2	162	0,1	1 597	0,4	969	0,3
3 449	1,0	284	0,2	89	0,1	299	0,3	655	0,1	811	0,3
3 721	1,1	1 809	1,1	280	0,4	609	0,5	5 352	1,3	2 520	0,8
1 727	0,5	309	0,2	1 101	1,7	748	0,6	582	0,1	395	0,1
360 591	100,0	171 897	100,0	67 513	100,0	121 916	100,0	419 077	100,0	326 111	100,0
174 292	49,0	87 859	51,4	30 274	45,6	57 074	47,5	169 583	40,7	135 939	42,0
4 630	1,3	1 187	0,7	402	0,6	661	0,6	1 126	0,3	891	0,3
176 568	49,7	81 730	47,9	35 736	53,8	62 404	51,9	246 302	59,0	186 778	57,7
360 591	100,0	171 897	100,0	67 513	100,0	121 916	100,0	419 077	100,0	326 111	100,0

Tabel 17. — BEWOONDE PARTICULIERE WONINGEN ALS HOOFDVERBLIJF

GERIEFLIJKHEDEN	Het Rijk		Antwerpen		Brabant		Henegouwen	
	Aantal woningen	%	Aantal woningen	%	Aantal woningen	%	Aantal woningen	%
Verwarming van de woning.								
Individuele centrale verwarming met:								
steenkol of cokes	68 667	2,2	5 579	1,1	20 583	2,8	11 882	2,6
stookolie	521 303	16,7	84 132	16,9	138 714	18,9	57 237	12,7
stadsgas of aardgas	104 887	3,3	28 471	5,7	46 415	6,3	6 375	1,4
butaan- of propaangas	8 366	0,3	529	0,1	1 843	0,2	943	0,2
elektriciteit	8 846	0,3	2 360	0,5	1 290	0,2	777	0,2
andere brandstof	1 858	0,1	134	0,0	226	0,0	149	0,0
<i>Totaal (1):</i>	716 588	22,9	121 413	24,4	210 199	28,6	77 615	17,3
Gemeenschappelijke centrale verwarming van verscheidene woningen in eenzelfde gebouw met:								
steenkol of cokes	7 283	0,2	850	0,2	3 212	0,4	428	0,1
stookolie	171 118	5,5	33 569	6,7	90 926	12,4	7 385	1,6
stadsgas of aardgas	7 430	0,2	1 709	0,3	4 008	0,5	207	0,0
butaan- of propaangas	406	0,0	39	0,0	112	0,0	44	0,0
elektriciteit	768	0,0	178	0,0	108	0,0	194	0,0
andere brandstof	1 434	0,0	128	0,0	33	0,0	48	0,0
<i>Totaal (1):</i>	189 438	6,0	36 535	7,3	99 107	13,5	8 373	1,8
Gemeenschappelijke centrale verwarming van verscheidene gebouwen met:								
steenkol of cokes	2 195	0,1	311	0,1	885	0,1	301	0,1
stookolie	15 223	0,5	3 126	0,6	7 719	1,0	883	0,2
stadsgas of aardgas	1 817	0,0	315	0,1	1 333	0,2	37	0,0
butaan- of propaangas	78	0,0	3	0,0	16	0,0	10	0,0
elektriciteit	551	0,0	443	0,1	11	0,0	24	0,0
andere brandstof	1 986	0,1	1 210	0,2	6	0,0	27	0,0
<i>Totaal (1):</i>	21 991	0,7	5 417	1,1	10 038	1,3	1 308	0,3
Andere verwarmingsinstallatie met:								
steenkol of cokes	1 659 635	53,0	255 164	51,3	302 889	41,2	282 188	62,8
stookolie	335 422	10,7	32 680	6,6	43 214	5,9	62 871	14,0
stadsgas of aardgas	147 442	4,7	38 139	7,7	61 285	8,3	12 291	2,7
butaan- of propaangas	32 857	1,0	4 321	0,9	5 950	0,8	2 796	0,6
elektriciteit	7 094	0,2	2 601	0,5	1 098	0,1	613	0,1
andere brandstof	18 790	0,6	941	0,2	995	0,1	1 105	0,2
<i>Totaal (1):</i>	2 204 359	70,4	334 040	67,2	416 658	56,6	362 241	80,6
Algemeen totaal (1):	3 223 432	100,0	503 175	100,0	798 633	100,0	454 519	100,0
Gewoonlijk gebruikte brandstof of energie voor de bereiding der maaltijden.								
Steenkol	309 194	9,8	16 645	3,3	55 469	7,5	68 258	15,2
Stadsgas of aardgas	1 163 249	37,1	286 831	57,6	442 054	60,1	118 694	26,4
Butaan- of propaangas	1 278 957	40,8	118 090	23,7	168 797	22,9	224 732	49,9
Elektriciteit	373 653	11,9	76 428	15,3	68 874	9,4	37 565	8,3
Andere brandstof	12 350	0,4	395	0,1	692	0,1	808	0,2
<i>Totaal (1):</i>	3 223 432	100,0	503 175	100,0	798 633	100,0	454 519	100,0
Aansluiting op telefoonnet.								
Woning met telefoon	1 142 930	36,1	181 365	36,2	346 277	45,9	133 102	29,4
Woning zonder telefoon	2 026 910	63,9	319 129	63,8	408 873	54,1	319 575	70,6
<i>Totaal (1):</i>	3 223 432	100,0	503 175	100,0	798 633	100,0	454 519	100,0
Combinatie van gerieflijkheden binnen de woning.								
Stromend water en privaat met waterspoeling en privé badkamer of privé stortbad	516 069	16,0	114 717	22,8	88 318	11,1	67 417	14,8
Stromend water en privaat met waterspoeling en privé badkamer of privé stortbad en centrale verwarming	744 903	23,1	140 173	27,9	256 736	32,1	64 922	14,3
Andere woningen	1 962 460	60,9	248 285	49,3	453 579	56,8	322 180	70,9
<i>Totaal (1):</i>	3 223 432	100,0	503 175	100,0	798 633	100,0	454 519	100,0

(1) Inclusief de woningen waarvoor de inlichting niet werd verstrekt.

NAAR HUN GERIEFLIJKHEDEN, PER PROVINCIE (vervolg).

Luik		Limburg		Luxemburg		Namen		Oost-Vlaanderen		West-Vlaanderen	
Aantal woningen	%	Aantal woningen	%	Aantal woningen	%	Aantal woningen	%	Aantal woningen	%	Aantal woningen	%
15 077	4,2	4 499	2,6	1 112	1,7	2 935	2,4	3 691	0,9	3 309	1,0
54 874	15,4	42 731	25,1	13 100	19,8	22 531	18,8	58 294	14,1	49 690	15,4
5 877	1,6	827	0,5	54	0,1	870	0,7	7 658	1,8	8 340	2,6
1 662	0,5	538	0,3	522	0,8	571	0,5	942	0,2	816	0,2
412	0,1	847	0,5	131	0,2	371	0,3	1 326	0,3	1 332	0,4
758	0,2	51	0,0	85	0,1	31	0,0	334	0,1	90	0,0
78 893	22,2	49 602	29,1	15 064	22,7	27 392	22,8	72 591	17,5	63 819	19,8
2 027	0,6	367	0,2	51	0,1	149	0,1	107	0,0	92	0,0
16 622	4,7	2 940	1,7	759	1,1	3 471	2,9	9 135	2,2	6 311	2,0
710	0,2	25	0,0	2	0,0	75	0,1	469	0,1	225	0,1
95	0,0	38	0,0	16	0,0	15	0,0	28	0,0	19	0,0
58	0,0	50	0,0	2	0,0	17	0,0	46	0,0	115	0,0
988	0,3	2	0,0	1	0,0	1	0,0	219	0,0	14	0,0
20 594	5,8	3 433	2,0	833	1,3	3 744	3,1	10 032	2,4	6 787	2,1
265	0,1	126	0,1	9	0,0	15	0,0	211	0,0	72	0,0
858	0,2	300	0,2	116	0,2	343	0,3	1 517	0,4	361	0,1
42	0,0	4	0,0	—	—	7	0,0	35	0,0	44	0,0
16	0,0	4	0,0	5	0,0	3	0,0	12	0,0	9	0,0
31	0,0	10	0,0	—	—	3	0,0	18	0,0	11	0,0
628	0,2	2	0,0	4	0,0	—	—	108	0,0	1	0,0
1 861	0,5	446	0,3	134	0,2	375	0,3	1 908	0,5	504	0,2
204 792	57,7	91 868	53,9	27 491	41,5	59 289	49,4	253 094	61,0	182 860	56,8
33 217	9,4	21 438	12,6	12 582	19,0	22 865	19,0	58 075	14,0	48 480	15,1
7 145	2,0	920	0,5	55	0,1	1 458	1,2	12 199	2,9	13 950	4,3
5 095	1,4	2 247	1,3	1 179	1,8	1 610	1,3	5 332	1,3	4 327	1,3
605	0,2	142	0,1	97	0,1	212	0,2	895	0,2	831	0,3
2 683	0,8	271	0,2	8 805	13,3	3 109	2,6	490	0,1	391	0,1
254 137	71,5	116 983	68,6	50 318	75,8	88 682	73,8	330 315	79,6	250 985	77,9
360 591	100,0	171 897	100,0	67 513	100,0	121 916	100,0	419 077	100,0	326 111	100,0
54 729	15,4	16 508	9,7	14 681	22,0	17 532	14,6	42 274	10,1	23 098	7,2
76 663	21,6	6 774	4,0	1 278	1,9	11 626	9,6	98 929	23,7	120 400	37,2
202 932	57,1	123 258	72,2	41 273	61,8	80 880	67,1	184 826	44,4	134 169	41,5
18 762	5,3	23 948	14,0	3 379	5,1	9 059	7,5	90 268	21,7	45 370	14,0
2 022	0,6	226	0,1	6 113	9,2	1 391	1,2	417	0,1	286	0,1
360 591	100,0	171 897	100,0	67 513	100,0	121 916	100,0	419 077	100,0	326 111	100,0
132 904	37,1	43 623	25,4	25 314	37,7	49 455	40,8	124 885	29,9	106 005	32,6
225 237	62,9	127 848	74,6	41 879	62,3	71 864	59,2	293 428	70,1	219 077	67,4
360 591	100,0	171 897	100,0	67 513	100,0	121 916	100,0	419 077	100,0	326 111	100,0
67 537	18,7	26 727	15,5	12 927	19,2	22 842	18,7	63 108	15,1	52 476	16,1
80 632	22,4	40 022	23,3	12 707	18,8	25 329	20,8	67 123	16,0	57 259	17,6
212 422	58,9	105 148	61,2	41 879	62,0	73 745	60,5	288 846	68,9	216 376	66,3
360 591	100,0	171 897	100,0	67 513	100,0	121 916	100,0	419 077	100,0	326 111	100,0

Tabel 17bis. — BEWOONDE PARTICULIERE WONINGEN ALS HOOFDVERBLIJF NAAR HUN GERIEFLIJKHEDEN, PER TAAIGEBIED.

GERIEFLIJKHEDEN	Brussel-Hoofdstad		Nederlands taalgebied		Frans taalgebied		Duits taalgebied	
	Aantal woningen	%	Aantal woningen	%	Aantal woningen	%	Aantal woningen	%
Keuken.								
Keuken met een oppervlakte van:								
minder dan 4 m ²	50 512	12.8	160 121	9.5	74 729	7.1	812	4.3
4 tot 7 m ²	179 666	45.7	619 609	36.9	318 301	30.4	3 942	20.8
8 tot 11 m ²	97 977	24.9	438 158	26.1	279 718	26.7	5 389	28.4
12 m ² en meer	44 790	11.4	351 007	20.9	272 121	26.0	8 279	43.6
Oppervlakte onbekend	9 997	2.5	9 134	0.5	11 123	1.0	202	1.1
Geen keuken aanwezig	10 701	2.7	102 127	6.1	92 049	8.8	345	1.8
<i>Totaal (1):</i>	447 915	100,0	1 694 415	100,0	1 061 971	100,0	19 131	100,0
Watervoorziening.								
Openbare waterleiding:								
— binnen de woning	385 954	96.3	1 327 185	78.8	971 038	92.2	17 848	93.9
— binnen het gebouw	12 299	3.1	19 881	1.2	45 632	4.3	534	2.8
— buiten het gebouw	1 727	0.4	17 758	1.0	8 502	0.8	19	0.1
Watervoorziening uit put:								
— met elektrische hydrofoorpomp	270	0.1	124 860	7.4	9 717	0.9	464	2.4
— zonder elektrische hydrofoorpomp	292	0.1	191 392	11.4	13 225	1.3	51	0.3
Fontein of bron	88	0.0	4 299	0.2	4 939	0.5	93	0.5
<i>Totaal (1):</i>	447 915	100,0	1 694 415	100,0	1 061 971	100,0	19 131	100,0
Afvalwater.								
Openbare rioolnet	385 481	97.2	1 243 668	74.1	730 706	69.8	9 312	49.9
Eigen afvoersysteem	9 402	2.4	286 453	17.1	206 884	19.8	7 549	40.4
Geen afvoersysteem	1 577	0.4	147 260	8.8	108 649	10.4	1 818	9.7
<i>Totaal (1):</i>	447 915	100,0	1 694 415	100,0	1 061 971	100,0	19 131	100,0
Openbare gasleiding.								
Aangesloten	388 360	97.3	697 351	41.4	312 068	29.6	3 957	20.8
Niet aangesloten	10 824	2.7	986 853	58.6	742 668	70.4	15 080	79.2
<i>Totaal (1):</i>	447 915	100,0	1 694 415	100,0	1 061 971	100,0	19 131	100,0
Privaat.								
Voor uitsluitend gebruik van het gezin:								
binnen de woning:								
met waterspoeling (WC)	270 656	71.4	816 475	49.3	502 865	49.2	11 138	59.5
zonder waterspoeling	5 565	1.5	117 089	7.1	32 767	3.2	223	1.2
Binnen het gebouw:								
met waterspoeling (WC)	49 951	13.2	59 331	3.6	88 224	8.6	1 870	10.0
zonder waterspoeling	1 100	0.3	107 452	6.5	42 675	4.2	624	3.3
Buiten het gebouw:								
met waterspoeling (WC)	15 449	4.1	55 785	3.4	46 817	4.6	182	1.0
zonder waterspoeling	2 716	0.7	448 277	27.0	254 005	24.8	1 580	8.5
Niet voor uitsluitend gebruik van het gezin:								
Binnen de woning:								
met waterspoeling (WC)	3 227	0.8	9 128	0.5	8 918	0.9	800	4.3
zonder waterspoeling	229	0.1	2 308	0.1	890	0.1	43	0.2
Binnen het gebouw:								
met waterspoeling (WC)	25 954	6.9	12 747	0.8	22 120	2.2	1 515	8.1
zonder waterspoeling	592	0.1	6 862	0.4	2 116	0.2	191	1.0
Buiten het gebouw:								
met waterspoeling (WC)	2 393	0.6	3 524	0.2	5 316	0.5	129	0.7
zonder waterspoeling	537	0.1	16 302	1.0	10 684	1.0	378	2.0
Geen privaat	681	0.2	2 059	0.1	4 971	0.5	39	0.2
<i>Totaal (1):</i>	447 915	100,0	1 694 415	100,0	1 061 971	100,0	19 131	100,0
Ingericht(e) badkamer of stortbad.								
Privé binnen de woning	224 306	57.0	832 540	49.5	473 372	45.2	11 415	60.3
Gemeenschappelijk(e) badkamer of stortbad, binnen het gebouw	3 789	0.9	8 924	0.5	7 587	0.7	611	3.2
Geen badkamer of stortbad	165 729	42.1	839 476	50.0	567 163	54.1	6 899	36.5
<i>Totaal (1):</i>	447 915	100,0	1 694 415	100,0	1 061 971	100,0	19 131	100,0

(1) Inclusief de woningen waarvoor de inlichting niet werd verstrekt.

Tabel 17bis. — BEWOONDE PARTICULIERE WONINGEN ALS HOOFDVERBLIJF NAAR HUN GERIEFLIJKHEDEN, PER TAALGEBIED (vervolg).

GERIEFLIJKHEDEN	Brussel-Hoofdstad		Nederlands taalgebied		Frans taalgebied		Duits taalgebied	
	Aantal woningen	%	Aantal woningen	%	Aantal woningen	%	Aantal woningen	%
Verwarming van de woning.								
Individuele centrale verwarming met:								
steenkool of cokes	12 092	3,1	23 285	1,4	32 438	3,1	852	4,5
stookolie	44 595	11,4	307 141	18,4	164 713	15,7	4 854	25,8
stadsgas of aardgas	33 239	8,5	55 955	3,3	15 479	1,5	214	1,1
butaan- of propaangas	235	0,1	3 978	0,2	3 903	0,4	250	1,3
elektriciteit	371	0,1	6 553	0,4	1 860	0,2	62	0,3
andere brandstof	99	0,0	714	0,0	874	0,1	171	0,9
<i>Totaal (1):</i>	91 351	23,3	398 872	23,8	219 932	21,0	6 433	34,2
Gemeenschappelijke centrale verwarming van verscheidene woningen in eenzelfde gebouw met:								
steenkool of cokes	2 902	0,8	1 640	0,1	2 669	0,3	72	0,4
stookolie	79 004	20,2	62 232	3,7	29 228	2,8	654	3,5
stadsgas of aardgas	3 633	0,9	2 747	0,2	1 032	0,1	18	0,1
butaan- of propaangas	78	0,0	145	0,0	165	0,0	18	0,1
elektriciteit	84	0,0	413	0,0	266	0,0	5	0,0
andere brandstof	30	0,0	366	0,0	1 032	0,1	6	0,0
<i>Totaal (1):</i>	86 380	22,1	67 707	4,0	34 577	3,3	774	4,1
Gemeenschappelijke centrale verwarming van verscheidene gebouwen met:								
steenkool of cokes	804	0,2	788	0,1	596	0,0	7	0,1
stookolie	6 316	1,6	6 582	0,4	2 302	0,2	23	0,1
stadsgas of aardgas	1 304	0,3	424	0,0	89	0,0	—	—
butaan- of propaangas	12	0,0	32	0,0	32	0,0	2	0,0
elektriciteit	7	0,0	486	0,0	57	0,0	1	0,0
andere brandstof	5	0,0	1 322	0,1	659	0,1	—	—
<i>Totaal (1):</i>	8 511	2,2	9 660	0,6	3 786	0,3	34	0,2
Andere verwarmingsinstallatie met:								
steenkool of cokes	135 114	34,6	916 783	54,8	599 711	57,3	8 027	43,3
stookolie	16 583	4,3	178 900	10,7	138 241	13,2	1 698	9,1
stadsgas of aardgas	49 151	12,6	75 040	4,5	23 125	2,2	126	0,7
butaan- of propaangas	1 949	0,5	19 374	1,2	11 167	1,1	367	2,0
elektriciteit	613	0,2	4 791	0,3	1 597	0,2	93	0,5
andere brandstof	453	0,1	2 426	0,1	14 907	1,4	1 004	5,4
<i>Totaal (1):</i>	204 866	52,4	1 198 136	71,6	789 773	75,4	11 584	61,5
<i>Algemeen totaal (1):</i>	447 915	100,0	1 694 415	100,0	1 061 971	100,0	19 131	100,0
Gewoonlijk gebruikte brandstof of energie voor de bereiding der maaltijden.								
Steenkool	23 739	6,1	121 858	7,3	160 395	15,3	3 202	17,0
Stadsgas of aardgas	341 774	87,5	596 681	35,5	222 440	21,2	2 354	12,5
Butaan- of propaangas	11 965	3,0	679 500	40,5	576 653	55,0	10 839	57,4
Elektriciteit	12 837	3,3	279 308	16,6	79 944	7,6	1 564	8,3
Andere brandstof	337	0,1	1 543	0,1	9 559	0,9	911	4,8
<i>Totaal (1):</i>	447 915	100,0	1 694 415	100,0	1 061 971	100,0	19 131	100,0
Aansluiting op telefoonnet.								
Woning met telefoon	208 296	51,2	556 511	33,0	372 244	35,2	5 879	30,9
Woning zonder telefoon	198 228	48,8	1 131 365	67,0	684 146	64,8	13 171	69,1
<i>Totaal (1):</i>	447 915	100,0	1 694 415	100,0	1 061 971	100,0	19 131	100,0
Combinatie van gerieflijkheden binnen de woning.								
Stromend water en privaat met waterspoeling en privé badkamer of privé stortbad	45 248	10,1	289 005	17,0	177 927	16,7	3 889	20,3
Stromend water en privaat met waterspoeling en privé badkamer of privé stortbad en centrale verwarming	153 562	34,3	384 216	22,7	201 495	19,0	5 630	29,4
Andere woningen	249 105	55,6	1 021 194	60,3	682 549	64,3	9 612	50,3
<i>Totaal (1):</i>	447 915	100,0	1 694 415	100,0	1 061 971	100,0	19 131	100,0

(1) Inclusief de woningen waarvoor de inlichting niet werd verstrekt.

Tabel 18. — PROCENTUEEL AANTAL BEWOONDE PARTICULIERE WONINGEN ALS HOOFDVERBLIJF VOORZIEN VAN EEN PRIVAAT MET WATERSPOELING (W.C.) VOOR HET UITSLUITEND GEBRUIK VAN HET GEZIN NAAR DE LIGGING VAN HET PRIVAAT, PER PROVINCIE EN TAALGEBIED.

PROVINCIES TAALGEBIEDEN	Procentueel aantal woningen met privaat voorzien van waterspoeling (WC) voor uitsluitend gebruik van het gezin			
	Binnen de woning	Buiten de woning		Totaal
		binnen het gebouw	buiten het gebouw	
Brabant	62,6	9,1	4,0	75,7
Antwerpen	62,4	3,4	2,3	68,1
Luxemburg	59,8	13,1	2,0	74,9
Luik	58,6	9,6	4,5	72,7
Namen	56,8	10,5	3,9	71,2
Limburg	48,0	3,8	3,5	55,3
West-Vlaanderen	42,3	3,8	4,1	50,2
Oost-Vlaanderen	37,8	3,5	3,6	44,9
Henegouwen	37,4	6,9	5,2	49,5
<i>Het Rijk:</i>	52,0	6,5	3,8	62,3
Brussel-Hoofdstad	71,4	13,2	4,1	88,7
Nederlands taalgebied	49,3	3,6	3,4	56,3
Frans taalgebied	49,2	8,6	4,6	62,4
Duits taalgebied	59,5	10,0	1,0	70,5

Tabel 19. — BEWOONDE PARTICULIERE WONINGEN ALS HOOFDVERBLIJF UITGERUST MET CENTRALE VERWARMING NAAR DE GEBRUIKTE BRANDSTOF OF ENERGIE, PER PROVINCIE EN TAALGEBIED.

PROVINCIES TAALGEBIEDEN	Centrale verwarming		Gebruikte brandstof of energie											
			Steenkool/ cokes		Stookolie		Stadsgas of aardgas		Butaan- of propaangas		Electriciteit		Andere brandstof	
	Aantal wo- ningen	%	Aantal wo- ningen	%	Aantal wo- ningen	%	Aantal wo- ningen	%	Aantal wo- ningen	%	Aantal wo- ningen	%	Aantal wo- ningen	%
Antwerpen	163 365	32,8	6 740	4,1	120 827	74,1	30 495	18,7	571	0,4	2 981	1,8	1 472	0,9
Brabant	319 344	43,4	24 680	7,8	237 359	74,8	51 756	16,3	1 971	0,6	1 409	0,4	265	0,1
Henegouwen	87 296	19,4	12 611	14,5	65 505	75,3	6 619	7,6	997	1,2	995	1,1	224	0,3
Luik	101 348	28,5	17 369	17,2	72 354	71,6	6 629	6,6	1 773	1,7	501	0,5	2 374	2,4
Limburg	53 481	31,4	4 992	9,4	45 971	86,1	856	1,6	580	1,1	907	1,7	55	0,1
Luxemburg	16 031	24,2	1 172	7,3	13 975	87,5	56	0,4	543	3,4	133	0,8	90	0,6
Namen	31 511	26,2	3 099	9,9	26 345	83,9	952	3,0	589	1,9	391	1,2	32	0,1
Oost-Vlaanderen	84 531	20,4	4 009	4,8	68 946	81,9	8 162	9,7	982	1,2	1 390	1,6	661	0,8
West-Vlaanderen	71 110	22,1	3 473	4,9	56 362	79,6	8 609	12,1	844	1,2	1 458	2,1	105	0,1
<i>Het Rijk:</i>	928 017	29,6	78 145	8,4	707 644	76,6	114 134	12,3	8 850	1,0	10 165	1,1	5 278	0,6
Brussel-Hoofdstad	186 242	47,6	15 798	8,5	129 915	70,3	38 176	20,7	325	0,2	462	0,2	134	0,1
Nederlands taalgebied	476 239	28,4	25 713	5,4	375 955	79,2	59 126	12,4	4 155	0,9	7 452	1,6	2 402	0,5
Frans taalgebied	258 295	24,6	35 703	13,9	196 243	76,2	16 600	6,5	4 100	1,6	2 183	0,8	2 565	1,0
Duits taalgebied	7 241	38,5	931	12,9	5 531	76,7	232	3,2	270	3,8	68	0,9	177	2,5

Tabel 20. — BEWOONDE PARTICULIERE WONINGEN ALS HOOFDVERBLIJF VERWARMD DOOR MIDDEL VAN HAARDEN OF KACHELS NAAR DE GEBRUIKTE BRANDSTOF OF ENERGIE, PER PROVINCIE EN TAALGEBIED.

PROVINCIES TAALGEBIEDEN	Verwarming door middel van kachels, haarden, enz.		Gebruikte brandstof of energie											
			Steenkool/ cokes		Stookolie		Stadsgas of aardgas		Butaan- of propaangas		Electriciteit		Andere brandstof	
	Aantal wo- ningen	%	Aantal wo- ningen	%	Aantal wo- ningen	%	Aantal wo- ningen	%	Aantal wo- ningen	%	Aantal wo- ningen	%	Aantal wo- ningen	%
Antwerpen	334 040	67,2	255 164	76,4	32 680	9,8	38 139	11,4	4 321	1,3	2 601	0,8	941	0,3
Brabant	416 658	56,6	302 889	72,9	43 214	10,4	61 285	14,8	5 950	1,4	1 098	0,3	995	0,2
Henegouwen	362 241	80,6	282 188	78,0	62 871	17,4	12 291	3,4	2 796	0,8	613	0,1	1 105	0,3
Luik	254 137	71,5	204 792	80,8	33 217	13,1	7 145	2,8	5 095	2,0	605	0,2	2 683	1,1
Limburg	116 983	68,6	91 868	78,6	21 438	18,4	920	0,8	2 247	1,9	142	0,1	271	0,2
Luxemburg	50 318	75,8	27 491	54,8	12 582	25,1	55	0,1	1 179	2,3	97	0,2	8 805	17,5
Namen	88 682	73,8	59 289	67,0	22 865	25,8	1 458	1,7	1 610	1,8	212	0,2	3 109	3,5
Oost-Vlaanderen	330 315	79,6	253 094	76,7	58 075	17,6	12 199	3,7	5 332	1,6	895	0,3	490	0,1
West-Vlaanderen	250 985	77,9	182 860	72,9	48 480	19,3	13 950	5,6	4 327	1,7	831	0,3	391	0,2
<i>Het Rijk:</i>	2 204 359	70,4	1 659 635	75,4	335 422	15,2	147 442	6,7	32 857	1,5	7 094	0,3	18 790	0,9
Brussel-Hoofdstad	204 866	52,4	135 114	66,3	16 583	8,1	49 151	24,1	1 949	1,0	613	0,3	453	0,2
Nederlands taalgebied	1 198 136	71,6	916 783	76,6	178 900	14,9	75 040	6,3	19 374	1,6	4 791	0,4	2 426	0,2
Frans taalgebied	789 773	75,4	599 711	76,1	138 241	17,5	23 125	2,9	11 167	1,4	1 597	0,2	14 907	1,9
Duits taalgebied	11 584	61,5	8 027	71,0	1 698	15,0	126	1,1	367	3,2	93	0,8	1 004	8,9

Tabel 21. — BEWOONDE PARTICULIERE WONINGEN ALS HOOFDVERBLIJF NAAR DE AANGEWENDE BRANDSTOF OF ENERGIE VOOR DE VERWARMING, PER PROVINCIE EN TAALGEBIED.

PROVINCIES TAALGEBIEDEN	Aantal woningen	Waarvan verwarmd met:											
		Steenkool/ cokes		Stookolie		Stadsgas of aardgas		Butaan- of propaangas		Electriciteit		Andere brandstof	
		Aantal wo- ningen	%	Aantal wo- ningen	%	Aantal wo- ningen	%	Aantal wo- ningen	%	Aantal wo- ningen	%	Aantal wo- ningen	%
Antwerpen	497 405	261 904	52,7	153 507	30,9	68 634	13,8	4 892	1,0	5 582	1,1	2 413	0,5
Brabant	736 002	327 569	44,7	280 573	38,3	113 041	15,4	7 921	1,1	2 507	0,3	1 260	0,2
Henegouwen	449 537	294 799	65,7	128 376	28,6	18 910	4,2	3 793	0,8	1 608	0,4	1 329	0,3
Luik	355 485	222 161	62,7	105 571	29,8	13 774	3,9	6 868	1,9	1 106	0,3	5 057	1,4
Limburg	170 464	96 860	56,9	67 409	39,6	1 776	1,0	2 827	1,7	1 049	0,6	326	0,2
Luxemburg	66 349	28 663	43,3	26 557	40,1	111	0,2	1 722	2,6	230	0,4	8 895	13,4
Namen	120 193	62 388	52,0	49 210	41,0	2 410	2,0	2 199	1,9	603	0,5	3 141	2,6
Oost-Vlaanderen	414 846	257 103	62,1	127 021	30,7	20 361	4,9	6 314	1,5	2 285	0,5	1 151	0,3
West-Vlaanderen	322 095	186 333	57,9	104 842	32,6	22 559	7,0	5 171	1,6	2 289	0,7	496	0,2
<i>Het Rijk:</i>	3 132 376	1 737 780	55,6	1 043 066	33,4	261 576	8,4	41 707	1,3	17 259	0,5	24 068	0,8
Brussel-Hoofdstad	391 108	150 912	38,8	146 498	37,7	87 327	22,5	2 274	0,6	1 075	0,3	587	0,1
Nederlands taalgebied	1 674 375	942 496	56,4	554 855	33,2	134 166	8,0	23 529	1,4	12 243	0,7	4 828	0,3
Frans taalgebied	1 048 068	635 414	60,7	334 484	32,0	39 725	3,8	15 267	1,5	3 780	0,3	17 472	1,7
Duits taalgebied	18 825	8 958	48,4	7 229	39,0	358	1,9	637	3,4	161	0,9	1 181	6,4

Tabel 22. — PROCENTUELE INDELING VAN DE BEWOONDE PARTICULIERE WONINGEN NAAR DE OPPERVLAKTE VAN DE KEUKEN, PER PROVINCIE EN TAALGEBIED.

PROVINCIES TAALGEBIEDEN	Aantal woningen	Procentueel aantal particuliere woningen						Zonder keuken
		Met keuken					Totaal	
		Minder dan 4 m ²	4 tot minder dan 8 m ²	8 tot minder dan 12 m ²	12 m ² en meer	Oppervlakte onbekend		
Antwerpen	503 175	10,2	41,2	25,8	18,5	0,5	96,2	3,8
Brabant	798 633	10,9	40,6	26,1	15,8	1,7	95,1	4,9
Henegouwen	454 519	7,9	31,2	24,7	21,7	1,0	86,5	13,5
Luik	360 591	6,3	30,1	29,0	28,0	1,1	94,5	5,5
Limburg	171 897	5,7	26,4	29,5	29,9	0,5	92,0	8,0
Luxemburg	67 513	3,7	17,7	26,1	49,4	1,0	97,9	2,1
Namen	121 916	7,4	30,2	26,7	28,7	1,0	94,0	6,0
Oost-Vlaanderen	419 077	9,8	36,2	25,4	19,6	0,5	91,5	8,5
West-Vlaanderen	326 111	10,8	38,6	24,7	21,7	0,6	96,4	3,6
<i>Het Rijk:</i>	3 223 432	9,1	35,7	26,2	21,5	1,0	93,5	6,5
Brussel-Hoofdstad	447 915	12,8	45,7	24,9	11,4	2,5	97,3	2,7
Nederlands taalgebied	1 694 415	9,5	36,9	26,1	20,9	0,5	93,9	6,1
Frans taalgebied	1 061 971	7,1	30,4	26,7	26,0	1,0	91,2	8,8
Duits taalgebied	19 131	4,3	20,8	28,4	43,6	1,1	98,2	1,8

Tabel 23. — PROCENTUELE INDELING VAN DE BEWOONDE PARTICULIERE WONINGEN NAAR DE GEWOONLIJK GEBRUIKTE BRANDSTOF OF ENERGIE VOOR DE BEREIDING VAN DE MAALTIJDEN, PER PROVINCIE EN TAALGEBIED.

PROVINCIES TAALGEBIEDEN	Aantal woningen	Gewoonlijk gebruikte brandstof of energie voor de bereiding van de maaltijden (procentueel aantal woningen)				
		Steenkool/ coques	Stadsgas of aardgas	Butaan- of propaan- gas	Electriciteit	Andere energie of brandstof
Antwerpen	503 175	3,3	57,6	23,7	15,3	0,1
Brabant	798 633	7,5	60,1	22,9	9,4	0,1
Henegouwen	454 519	15,2	26,4	49,9	8,3	0,2
Luik	360 591	15,4	21,6	57,1	5,3	0,6
Limburg	171 897	9,7	4,0	72,2	14,0	0,1
Luxemburg	67 513	22,0	1,9	61,8	5,1	9,2
Namen	121 916	14,6	9,6	67,1	7,5	1,2
Oost-Vlaanderen	419 077	10,1	23,7	44,4	21,7	0,1
West-Vlaanderen	326 111	7,2	37,2	41,5	14,0	0,1
<i>Het Rijk:</i>	3 223 432	9,8	37,1	40,8	11,9	0,4
Brussel-Hoofdstad	447 915	6,1	87,5	3,0	3,3	0,1
Nederlands taalgebied	1 694 415	7,3	35,5	40,5	16,6	0,1
Frans taalgebied	1 061 971	15,3	21,2	55,0	7,6	0,9
Duits taalgebied	19 131	17,0	12,5	57,4	8,3	4,8

Tabel 24. — BEWOONDE PARTICULIERE WONINGEN ALS HOOFDVERBLIJF IN EENGEZINSHUIZEN OF IN MEERGEZINSHUIZEN NAAR DE BELANGRIJKSTE GERIEFLIJKHEDEN.

GERIEFLIJKHEDEN VAN DE WONING	Eengezinshuis		Meergezinshuis	
	Aantal woningen (1)	%	Aantal woningen (1)	%
Keuken met oppervlakte van:				
— minder dan 4 m ²	170 718	7,7	115 453	12,4
— 4 m ² en meer	1 869 595	84,6	749 332	80,5
Geen keuken aanwezig	152 424	6,9	52 796	5,7
Watervoorziening uit openbare waterleiding binnen de woning	1 828 470	82,4	873 531	93,0
Openbaar rioolnet	1 527 591	69,2	841 560	90,2
Openbare gasleiding:				
— aangesloten	698 842	31,5	703 092	75,0
— niet aangesloten	1 520 870	68,5	234 520	25,0
Privaat (w.c.) voor uitsluitend gebruik binnen de woning:				
— met waterspoeling	995 903	45,9	605 218	66,7
— zonder waterspoeling	129 165	6,0	26 479	2,9
Ingericht(e) privé badkamer of privé stortbad binnen de woning	1 040 436	47,1	501 183	53,8
Centrale verwarming	563 360	25,6	364 648	39,4
Verwarming van de woning met:				
— steenkool, cokes	1 305 402	59,3	432 359	46,8
— sookolie	727 240	33,0	315 813	34,2
— stadsgas of aardgas	108 948	5,0	152 627	16,5
— butaan- of propaangas	32 085	1,5	9 620	1,0
— elektriciteit	9 937	0,4	7 322	0,8
— Andere brandstof	17 277	0,8	6 791	0,7
Gewoonlijk gebruikte brandstof of energie voor de bereiding der maaltijden:				
— steenkool, cokes	240 900	10,9	68 291	7,4
— stadsgas of aardgas	563 803	25,5	599 441	64,8
— butaan- of propaangas	1 099 851	49,7	179 084	19,4
— elektriciteit	297 442	13,4	76 202	8,2
— andere brandstof	10 350	0,5	2 000	0,2
Aansluiting op telefoonnet	763 924	34,3	378 996	40,2
Combinatie gerieflijkheden:				
a) stromend water en privaat met waterspoeling en privé badkamer of stortbad	367 382	16,5	148 684	15,8
b) stromend water en privaat met waterspoeling en privé badkamer of stortbad en centrale verwarming	444 902	20,0	299 992	31,8

(1) Exclusief de woningen waarvoor de inlichting niet werd verstrekt.

Tabel 25. — PROCENTUEEL AANTAL BEWOONDE PARTICULIERE WONINGEN NAAR BEROEPSGROEP VAN HET GEZINSHOOFD EN DE GERIEFLIJKHEDEN VAN DE WONING.

BEROEPSGROEP VAN HET GEZINSHOOFD	Totaal aantal woningen	Procentueel aantal woningen met:									
		stromend water binnen de woning	privaat binnen de woning met water- spoeling	bad- kamer of stortbad	centrale verwar- ming	combi- natie gerief- lijkheden	combi- natie gerief- lijkheden	geen keuken	keuken minder dan 4 m ²	keuken groter of gelijk aan 4 m ²	aan- sluiting op telefoon- net
		(1)	(2)	(3)	(4)	(1) + (2) + (3)	(1) + (2) + (3) + (4)				
Personen die een wetenschappelijk of een vrij beroep uitoefenen, technici en soortgelijken	204 741	94,0	80,1	81,1	64,8	16,1	58,4	1,6	5,6	88,5	65,8
Bedrijfsleiders, directeurs en hoger administratief kaderpersoneel	145 402	96,3	84,7	88,0	72,0	15,3	65,7	0,9	4,4	92,6	77,9
Kantoorbedienden	225 709	92,8	70,6	70,7	47,7	21,0	40,6	2,0	9,0	84,4	46,8
Handelaars, personeel in de handel, verkopers en soortgelijken	196 175	92,8	66,5	67,5	46,0	18,7	38,4	2,8	7,8	85,7	78,3
Landbouwers, vissers, houtakkers en dergelijke	108 097	81,4	23,8	31,9	13,6	10,5	8,4	8,8	3,8	86,1	52,6
Mijnwerkers, groeve-arbeiders en dergelijke	30 519	91,1	36,7	36,8	14,1	16,6	8,0	12,8	5,9	79,5	6,4
Beroepen uit de transport- en de communicatie-bedrijven	143 279	89,7	50,3	49,0	22,8	20,8	16,8	4,3	9,7	83,0	26,6
Ambachtlieden, productie- en bouwvakarbeiders en handlangers niet elders genoemd	908 788	88,1	46,2	46,3	20,7	19,7	15,2	5,3	9,2	83,0	23,6
Beroepen in de dienstverlenende, sport- en ontspanningsbedrijven	99 318	90,3	58,1	51,6	30,6	19,5	23,7	4,6	11,1	78,6	36,1
Beroepsmilitairen	36 185	90,9	64,7	62,7	34,4	24,8	29,5	2,9	7,8	84,0	28,6
Beroepsbevolking waarvan het beroep onbekend is	8 833	55,2	34,0	30,6	22,6	8,2	16,9	3,2	6,8	40,4	24,0
Zonder beroep	1 116 386	84,2	38,8	30,6	18,6	10,9	13,7	10,4	10,3	75,4	24,7
<i>Algemeen totaal:</i>	3 223 432	88,0	50,4	47,8	28,8	16,0	23,1	6,4	8,9	81,2	35,5

Tabel 26. — PROCENTUEEL AANTAL BEWOONDE PARTICULIERE WONINGEN NAAR LEEFTIJDGROEP VAN HET GEZINSHOOFD EN DE GERIEFLIJKHEDEN VAN DE WONING.

LEEFTIJDGROEP VAN HET GEZINSHOOFD	Totaal aantal woningen	Procentueel aantal woningen met:									
		stromend water binnen de woning	privaat binnen de woning met water- spoeling	bad- kamer of stortbad	centrale verwar- ming	combi- natie gerief- lijkheden	combi- natie gerief- lijkheden	geen keuken	keuken minder dan 4 m ²	keuken groter of gelijk aan 4 m ²	aan- sluiting op telefoon- net
		(1)	(2)	(3)	(4)	(1) + (2) + (3)	(1) + (2) + (3) + (4)				
Minder dan 35 jaar	653 875	89,1	57,6	54,0	34,2	18,4	28,4	5,1	8,9	81,7	30,9
35 tot minder dan 60 jaar	1 499 587	90,2	54,8	56,6	32,7	18,7	26,5	4,5	8,0	84,2	41,8
60 tot minder dan 65 jaar	307 482	86,4	43,9	39,9	23,1	13,8	17,9	7,3	9,8	79,9	35,1
65 tot minder dan 70 jaar	287 745	84,9	40,7	33,4	20,6	11,4	15,6	8,9	10,1	77,9	30,1
70 tot minder dan 75 jaar	225 549	83,7	37,8	27,9	18,5	9,3	13,7	10,4	10,5	75,7	26,8
75 jaar en meer	249 194	81,7	35,3	23,6	17,2	7,4	12,3	13,0	10,2	72,6	23,9
<i>Totaal:</i>	3 223 432	88,0	50,4	47,8	28,8	16,0	23,1	6,4	8,9	81,2	35,5

PARTICULIERE WONINGEN NAAR HET MAXIMAAL WOONKOMFORT 31.12.1970
LOGEMENTS PRIVÉS D'APRES LE CONFORT MAXIMAL

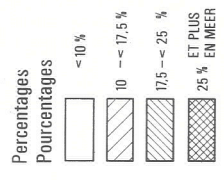
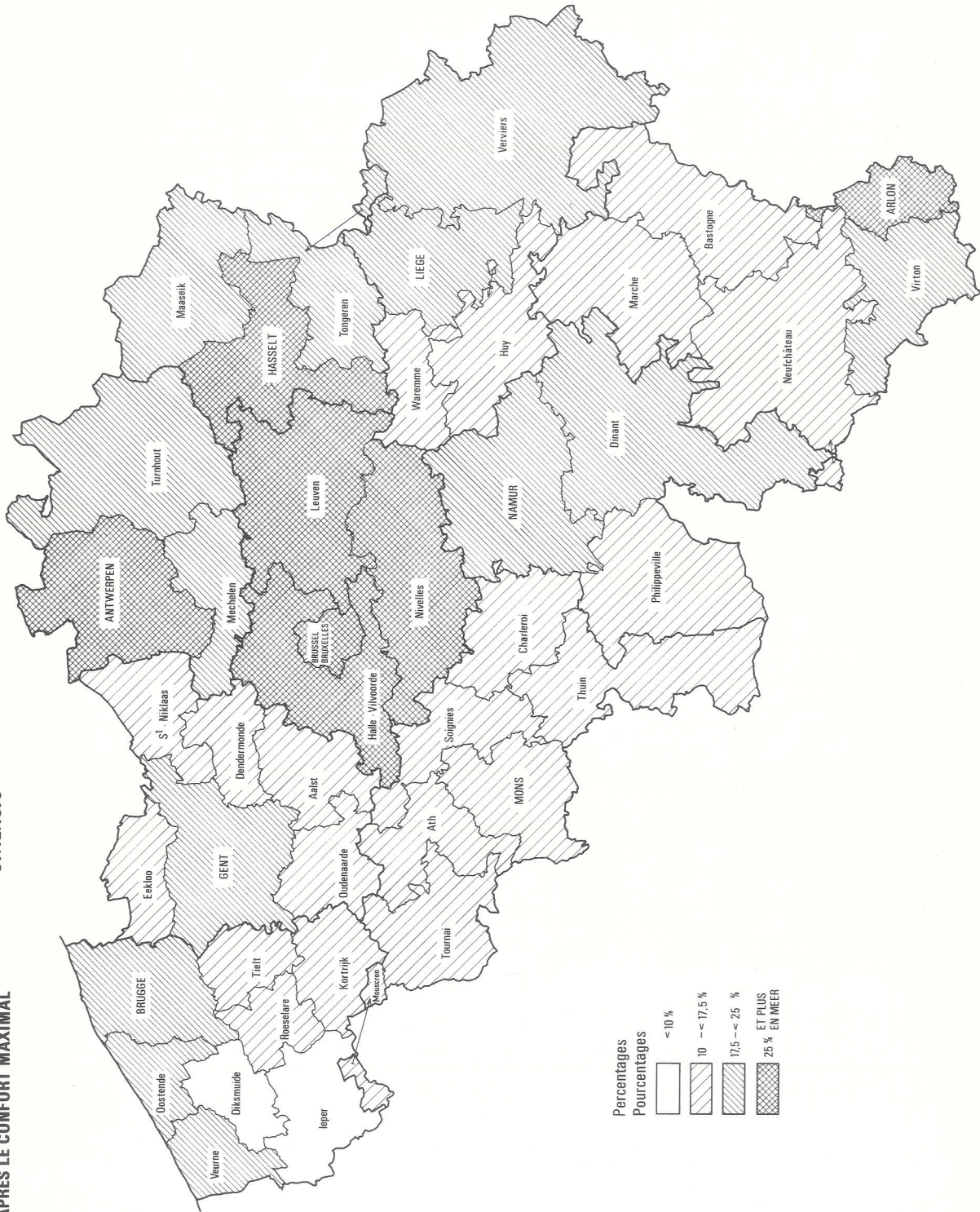

HOOFDSTUK V

TWEEDE WONINGEN EN VAKANTIEWONINGEN, LEEGSTAANDE WONINGEN, MOBIELE WONINGEN EN KOLLEKTIEVE WONINGEN

1. — Algemeen.

Bij de woningtelling op 31 december 1970 werden benevens de inlichtingen over de woningen bewoond als hoofdverblijf (die het grote aantal uitmaken) ook gegevens ingewonnen over de tweede woningen, de vakantiewoningen, de leegstaande woningen en de kollektieve woningen voor vakantieoelinden (jeugdherbergen, vakantiekolonies enz.) De bedoeling was, op deze wijze een volledige inventaris te kunnen opstellen over de totale woningvoorraad.

Voor laatst vermelde categorieën woningen waren de inlichtingen beperkter dan voor de eerste categorie nl. aard van de woning, aantal vertrekken en hun oppervlakte, bouwjaar en wooncomfort. Wegens het feit dat deze gegevens opgenomen werden aan de hand van een afzonderlijke vragenlijst (model D) die door de gemeentelijke tellers zelf moest worden ingevuld zonder dat deze laatsten over de inlichtingen van eventuele bewoners konden beschikken, bleven sommige vragen, in een belangrijke verhouding, onbeantwoord.

De verhoudingen non respons, die verschillen naargelang van het onderwerp, zijn vermeld in volgende staat :

ONDERWERP	Procentueel aantallen non respons in het geval van		
	Tweede woning	Vakantiewoning	Leegstaande woning
Bouwjaar	6,5	3,3	9,9
Aantal vertrekken	43,0	41,0	51,7
Oppervlakte van de woonvertrekken	42,7	40,9	51,7
Gerieflijkheden :			
— Watervoorziening	12,6	6,1	26,9
— Aansluiting op rioolnet....	11,8	8,2	26,3
— Uitrusting van privaat voor uitsluitend gebruik van het gezin met waterspoeling (W.C.)	6,9	1,6	7,6
Oppervlakte van keuken.....	37,5	45,6	41,2

De berekening van procentuele indelingen in sommige van de hierna volgende tabellen gebeurde op basis van het totaal aantal woningen waarvoor de inlichting bekend was. Bij een grote verhouding « onbekend » als gevolg van non respons (zoals voor het aantal vertrekken en hun oppervlakte) dient derhalve rekening te worden gehouden met een mogelijke vertekening van de resultaten.

Op 31 december 1970 werden er in België 3.441.823 woningen geteld tegenover 3.170.359 in 1961. Deze totale woningvoorraad was onderverdeeld als volgt :

WONINGCATEGORIE	Aantal	% t.o.v. totaal aantal woningen
a) Particuliere woningen :		
— bewoond door personen die er hun gewoon verblijf hebben	3 223 432	93,7
— tweede woningen, vakantiewoningen	105 773	3,1
— leegstaande woningen	101 136	2,9
— mobiele woningen (vaartuigen, woonwagens).....	6 377	0,2
<i>Totaal :</i>	3 436 718	99,9
b) Kollektieve woningen als hoofdverblijf	4 549	0,1
c) Kollektieve vakantiewoningen (jeugdherbergen, vakantiekolonies, enz.)	556	0,0
<i>Totaal :</i>	3 441 823	100,0

Tabel I bevat uitgebreide gegevens omtrent de particuliere woningvoorraad naar categorie en aantal vertrekken per arrondissement, provincie en taalgebied.

Op grond van tabel 2 werd in hoofdstuk I de ontwikkeling van onze totale woningvoorraad naar woningcategorie sinds 1961 reeds nagegaan per arrondissement, provincie en taalgebied. De andere voorafgaande hoofdstukken waren uitsluitend gewijd aan het onderzoek van de voorraad particuliere

woningen als hoofdverblijf. In het onderhavig hoofdstuk worden de resultaten van de woningtelling in verband met de andere woningcategorieën nader ontleed.

2. — Tweede woningen, vakantiewoningen.

In onderhavig gedeelte worden de gegevens betreffende de tweede woningen en de vakantiewoningen beschouwd in hun geheel. In 1961 werden zij eveneens als één groep beschouwd, omdat het onderscheid niet altijd gemakkelijk kan worden gemaakt (zie hieronder de definities). In de uitgebreide tabellen XIV, XV, XVI en XVII daarentegen zijn de gegevens afzonderlijk vermeld voor elke categorie.

Onder tweede woningen verstaat men elke particuliere woning niet gebruikt als hoofdverblijf en waarover de bewoners op ieder ogenblik kunnen beschikken, hetzij in eigendom, hetzij in huur (buitenverblijven, week-endhuizen, optrekjes, enz.).

Vakantiewoningen zijn particuliere woningen die niet als hoofdverblijf noch als tweede woning worden gebruikt en die als vakantieverblijf verhuurd of te huur kunnen worden gesteld ongeacht of zij op het ogenblik van de telling bewoond waren of niet. (bv. gemeubelde villa's of appartementen voor toeristen, enz. die voor korte periodes worden verhuurd).

Op 31 december 1970 waren er in ons land 105.773 tweede woningen en vakantiewoningen (69.837 tweede woningen (66,0 %) en 35.936 (34,0 %) vakantiewoningen). Zij waren het talrijkst in het Nederlands taalgebied (67.506 of 63,8 % van het totaal). In het Frans taalgebied werden er 33.000 of 31,2 %, in Brussel-Hoofdstad 4.988 of 4,7 % en in het Duits taalgebied slechts 279 of 0,3 % van het totaal geteld. Een procentuele indeling per provincie ziet er uit als volgt.

PROVINCIES	Procentueel aantal tweede woningen en vakantiewoningen
West-Vlaanderen	42,4
Brabant	15,4
Antwerpen	8,4
Namen	8,2
Luik	7,9
Luxemburg	6,1
Henegouwen	5,4
Oost-Vlaanderen	4,9
Limburg	1,3
Totaal :	100,0
Brussel-Hoofdstad	4,7
Nederlands taalgebied	63,8
Frans taalgebied	31,2
Duits taalgebied	0,3

a. *Bouwjaar en type van het gebouw.*

Tabel 27 deelt het aantal tweede woningen en vakantiewoningen in per provincie en per taalgebied enerzijds naar het bouwjaar en anderzijds naargelang de woning gelegen is in een gebouw met één woning of met twee en meer woningen.

De op 31 december 1970 getelde woningen werden ingedeeld volgens 4 bouwperiodes. Deze indeling geeft voor het Rijk het volgend resultaat :

- 20,3 % van de woningen werd opgericht vóór de eerste wereldoorlog.
- 17 % dateert uit de periode na wereldoorlog I tot het einde van wereldoorlog II.
- 20,9 % werd gebouwd tussen 1946 en 1961 (voortlaatste woningtelling).
- 41,8 % werd opgericht in de periode tussen 1962 en 1970.

Het grootste gedeelte van de beschouwde woningen is dus van recente constructie. Deze vaststelling geldt voor alle provincies behalve voor de provincies Henegouwen en Luik waar respectievelijk 48,8 % en 41,2 % van deze woningen dateren van vóór 1919.

De tweede woningen en vakantiewoningen werden eveneens ingedeeld naar hun ligging in ééngezinshuizen of in meergezinshuizen. Hieruit blijkt dat voor het land in zijn geheel 57,9 % van deze woningen gelegen zijn in ééngezinshuizen en 42,1 % in meergezinshuizen. Per provincie zijn de percentages evenwel uiteenlopend en dient een onderscheid te worden gemaakt tussen de provincie West-Vlaanderen en de overige provincies.

In de provincie West-Vlaanderen zijn slechts 19,6 % van de tweede woningen en de vakantiewoningen gelegen in ééngezinshuizen; voor de andere provincies schommelen de percentages tussen 73,5 % (provincie Brabant) en 96,7 % (provincie Namen).

Het percentage woningen in ééngezinshuizen voor het Rijk werd derhalve in belangrijke mate naar beneden gedrukt door de 42,4 % tweede woningen en vakantiewoningen in de provincie West-Vlaanderen (hoofdzakelijk gelegen aan de zee kust).

b. *Aantal vertrekken.*

Tabel 28 verstrekt per provincie en taalgebied een indeling van het aantal tweede woningen en vakantiewoningen naar hun aantal vertrekken.

De procentuele indeling voor het Rijk ziet er uit als volgt :

AANTAL VERTREKKEN	Procentueel aantal woningen
1	5,4
2	11,0
3	22,7
4	30,9
5	15,8
6 en meer	14,2

Zowel voor het Rijk als in alle provincies behalve voor Limburg zijn de woningen met 4 vertrekken het talrijkst (30,9 % voor het Rijk). In de provincies schommelen de percentages tussen 36,0 % (provincie Luxemburg) en 20,9 % (provincie Limburg).

c. *Oppervlakte van de woningen.*

Tabel 29 behelst een indeling per provincie en taalgebied van het aantal tweede woningen en vakantiewoningen naar klassen van oppervlakte.

Teneinde een beter overzicht te verkrijgen volgt hierna een rangschikking van de provincies en taalgebieden naar mediaanoppervlakte van deze woningen.

PROVINCIES EN TAALGEBIEDEN	Mediaanoppervlakte
Henegouwen	65 m ²
Oost-Vlaanderen	65 m ²
Namen	63 m ²
Luxemburg	61 m ²
Luik	61 m ²
Limburg	56 m ²
West-Vlaanderen	56 m ²
Brabant	55 m ²
Antwerpen	53 m ²
<i>Het Rijk :</i>	58 m²
Duits taalgebied	70 m ²
Frans taalgebied	63 m ²
Nederlands taalgebied	56 m ²
Brussel-Hoofdstad	48 m ²

d. *Gerieflijkheden.*

Tabel 30 verschaft de absolute en relatieve cijfers, per provincie en taalgebied, van de gerieflijkheden in de tweede woningen en vakantiewoningen.

Vooraf dient te worden opgemerkt dat de buitengewoon hoge verhoudingscijfers betreffende de vermelde gerieflijkheden in de tweede woningen en vakantiewoningen in de provincie West-Vlaanderen, de percentages voor het Rijk in belangrijke mate

hebben beïnvloed. De verhoudingen in alle provincies, behalve West-Vlaanderen, liggen dan ook opmerkelijk lager dan die voor het land in zijn geheel.

In verband met de openbare watervoorziening werden relatief lage percentages vastgesteld in sommige provincies van het Nederlands taalgebied nl. in de provincies Antwerpen (37,6 %), Limburg (45,7 %) en Oost-Vlaanderen (48,9 %) terwijl omgekeerd merkkelijk hogere cijfers werden genoteerd in bepaalde provincies van het Frans taalgebied nl. in de provincies Luik (84,7 %), Namen (77,6 %), Henegouwen (76,0 %) en Luxemburg (72,3 %).

Behalve voor de provincie West-Vlaanderen (92,5 %) liggen de percentages met betrekking tot de op een openbaar rioolnet aangesloten woningen in het algemeen aan de lage kant. Ze schommelen tussen maximaal 53,6 % in de provincie Brabant en minimaal 18,9 % in de provincie Luik.

3. — *Leegstaande woningen.*

Onder leegstaande woningen verstaat men onbewoonde particuliere woningen die normaal niet bestemd zijn om als tweede woning of vakantieverblijf gebruikt te worden. Zij zijn in de meeste gevallen, te koop of te huur. De niet bewoonde onafgewerkte woningen gelegen in gebouwen die op 31 december 1970 in opbouw, in wederopbouw of in afbraak waren werden niet in aanmerking genomen.

Op 31 december 1970 werden er in België 101.136 leegstaande woningen geteld d.i. een stijging van 13,8 % t.o.v. 1961 (zie hoofdstuk I). Ongeveer drie vierden hiervan nl. 71.987 eenheden of 71,2 % waren geconcentreerd in 4 provincies nl. Brabant (24,8 %), Antwerpen (17,0 %), Oost-Vlaanderen (14,9 %) en Henegouwen (14,5 %).

a. *Bouwjaar en aard.*

In tabel 31 wordt de voorraad leegstaande particuliere woningen ingedeeld enerzijds volgens de bouwperiode, anderzijds volgens de aard van de woning.

Naar de bouwperiode kan worden opgemerkt dat meer dan de helft van deze woningen (53,1 %) werd opgericht vóór de eerste wereldoorlog. Het Frans taalgebied bezit relatief het hoogste percentage leegstaande woningen (64,3 %). Behalve in de provincies Limburg (34,3 %), West-Vlaanderen (41,1 %) en Brabant (45,9 %) dateren zij in alle andere provincies voor meer dan de helft van vóór 1919. In de provincie Henegouwen bereikt dit percentage zelfs 66,5 %.

De provincies Namen en Brabant tellen relatief het grootste aantal sinds 1961 opgerichte leegstaande woningen nl. respectievelijk 20,5 % en 18,8 %.

b. *Aantal vertrekken.*

Tabel 32 bevat absolute en relatieve cijfers, per provincie en taalgebied, over het aantal vertrekken in de leegstaande woningen.

De procentuele indeling voor het Rijk ziet er uit als volgt :

AANTAL VERTREKKEN	Procentueel aantal woningen
1	2,9
2	9,3
3	19,2
4	30,5
5	19,5
6	10,9
7	3,4
8 en meer	4,3

c. *Oppervlakte.*

Tabel 33 verschaft een overzicht per provincie en taalgebied van de voorraad leegstaande woningen naar klassen van oppervlakte.

Volgens mediaanoppervlakte in elke regio kan volgende rangschikking worden opgesteld :

PROVINCIES EN TAALGEBIEDEN	Mediaanoppervlakte
Limburg	74 m ²
Namen	71 m ²
Henegouwen	67 m ²
Oost-Vlaanderen	65 m ²
Luxemburg	65 m ²
West-Vlaanderen	64 m ²
Luik	60 m ²
Antwerpen	59 m ²
Brabant	57 m ²
<i>Het Rijk :</i>	62 m²
Duits taalgebied	67 m ²
Frans taalgebied	64 m ²
Nederlands taalgebied	64 m ²
Brussel-Hoofdstad	51 m ²

d. *Gerieflijkheden.*

Tabel 34 verstrekt per provincie en taalgebied gegevens over de leegstaande woningen naar hun belangrijkste gerieflijkheden.

Een vergelijking van de gerieflijkheden in enerzijds de bewoonde en anderzijds de leegstaande woningen kan wel een interessant uitzicht geven.

Hieronder volgt deze vergelijking tussen de procentuele verhoudingen :

GERIEFLIJKHEDEN	Procentueel aantal particuliere woningen	
	Bewoond	Leegstaand
Aangesloten op een :		
— openbare waterleiding	88,9	86,2
— openbaar rioolnet	75,5	76,1
Privaat voor uitsluitend gebruik van het gezin :		
— met waterspoeling	62,3	59,6
— zonder waterspoeling	33,0	32,4
<i>Totaal :</i>	95,3	92,9
Privaat voor niet uitsluitend gebruik en geen privaat	4,7	7,1
Keuken	93,5	89,5
Geen keuken	6,5	10,5

De toestand op gebied van comfort en hygiëne in de leegstaande woningen is dus in het algemeen gunstiger dan verwacht. Dit komt vooral duidelijk naar voren door de hoge verhoudingscijfers die werden genoteerd voor Brussel-Hoofdstad. Het betreft hier meestal modern uitgeruste te huur of te koop gestelde woningen.

4. — *Mobiele woningen.*

Tabel 35 verstrekt voor het Rijk een overzicht van de mobiele woningen naar hun aard (vaartuig of woonwagen) en naar hun aantal bewoners.

Op 31 december 1970 waren er in ons land 6.377 mobiele woningen waarvan 4.410 vaartuigen (69,2 %), en 1.967 woonwagens (30,8 %) met een gemiddeld aantal bewoners per woning van 2,89. Voor de overige bewoonde particuliere woningen was de gemiddelde gezinsgrootte 2,94.

5. — *Kollektieve woningen.*

Voor de kollektieve woningen dient een onderscheid te worden gemaakt tussen de kollektieve woningen als hoofdverblijf en de kollektieve woningen als vakantieverblijf (inrichtingen voor sociaal toerisme, vakantiekolonies, kuurinrichtingen, enz.) Hotels of dergelijke inrichtingen zijn niet begrepen in deze laatste categorie.

Kollektieve woningen als hoofdverblijf zijn woningen bestemd voor de huisvesting van een kollektief gezin. Het begrip kollektief gezin werd reeds nader toegelicht in de inleiding.

a. *Kollektieve woningen als hoofdverblijf.*

In tabel XII werden uitgebreide gegevens opgenomen voor het Rijk en per taalgebied betreffende de kollektieve woningen als hoofdverblijf naar hun aard en hun aantal bewoners.

Tabel 36 verstrekt per taalgebied een procentuele indeling voor het Rijk van de kollektieve woningen naar de aard van de woning en hun gemiddelde gezinsgrootte.

Op 31 december 1970 werden er in België 4.549 kollektieve woningen geteld. Naar de aard kunnen ze worden onderverdeeld als volgt :

AARD	Procentueel aantal kollektieve woningen t.o.v. totaal van het Rijk
Kloostergemeenschappen	47,7
Tehuizen voor bejaarden	23,4
Phalansteria, homes voor arbeiders .	6,4
Weeshuizen	2,2
Kazernes	1,6
Overige instellingen	18,7

Meer dan de helft van de kollektieve woningen van ons land (57,3 %) zijn gelegen in het Nederlands taalgebied. Er weze nog vermeld dat de gemiddelde gezinsgrootte in de kollektieve woningen schommelt

tussen 46 (tehuizen voor bejaarden) en 17 (phalansteria, homes voor arbeiders).

b. *Kollektieve woningen als vakantieverblijf.*

Tabel XVIII verschaft voor het Rijk en de taalgebieden gedetailleerde gegevens over de kollektieve woningen voor vakantiedoeleinden naar de aard en naar enkele kenmerken.

Tabel 37 geeft een indeling van deze kollektieve vakantie woningen per taalgebied naar hun aard.

Op 31 december 1970 waren er in ons land 556 kollektieve vakantie woningen. Het grootste aantal hiervan nl. 547 of 98,4 % was nagenoeg gelijk verdeeld over het Nederlands (268) en het Frans (279) taalgebied.

Meer dan de helft (305 of 54,8 %) van deze kollektieve vakantie woningen zijn vakantie kolonies.

Er werd een gelijk aantal jeugdherbergen en inrichtingen voor sociaal toerisme geteld nl. 52 eenheden of 9,4 % van elk.

Tabel 38 verstrekt een overzicht, voor het Rijk en per taalgebied, van de kollektieve vakantie woningen naar het bouwjaar. Deze indeling geeft voor het Rijk volgend resultaat :

- 32,1 % van deze woningen werd gebouwd vóór wereldoorlog I.
- 29,2 % dateert uit de periode tussen 1919 en 1945.
- 38,7 % werd opgericht na de tweede wereldoorlog.

Tabel 27. — TWEDE WONINGEN EN VAKANTIEWONINGEN NAAR BOUWJAAR EN TYPE VAN HET GEBOUW WAARIN DE WONING IS GELEGEN, PER PROVINCIE EN TAALGEBIED.

PROVINCIES TAALGEBIEDEN	Bouwjaar								Type van gebouw				Totaal	
	Vóór 1919		1919-1945		1946-1961		1962-1970		Eéngesinshuis		Meergezinshuis			
	Aantal woningen	%	Aantal woningen	%	Aantal woningen	%	Aantal woningen	%	Aantal woningen	%	Aantal woningen	%	Aantal woningen (1)	%
Antwerpen	962	11,8	1 022	12,6	1 809	22,2	4 349	53,4	7 116	84,9	1 268	15,1	8 829	100,0
Brabant	3 828	26,0	2 325	15,8	2 683	18,2	5 876	40,0	11 072	73,5	3 984	26,5	16 288	100,0
Henegouwen	2 617	48,8	594	11,1	405	7,6	1 741	32,5	4 923	94,8	272	5,2	5 694	100,0
Luik	3 230	41,2	921	11,7	965	12,3	2 727	34,8	7 601	94,6	433	5,4	8 393	100,0
Limburg	214	16,2	184	13,9	149	11,3	776	58,6	1 154	90,4	123	9,6	1 421	100,0
Luxemburg	1 810	29,1	657	10,5	989	15,9	2 772	44,5	5 969	94,9	322	5,1	6 454	100,0
Namen	2 810	34,8	842	10,4	899	11,1	3 534	43,7	8 031	96,7	278	3,3	8 701	100,0
Oost-Vlaanderen	1 776	38,7	710	15,4	505	11,0	1 601	34,9	4 400	90,3	474	9,7	5 127	100,0
West-Vlaanderen	3 115	7,1	9 730	22,2	12 517	28,6	18 399	42,1	8 749	19,6	35 830	80,4	44 866	100,0
<i>Het Rijk:</i>	20 362	20,3	16 985	17,0	20 921	20,9	41 775	41,8	59 015	57,9	42 984	42,1	105 773	100,0
Brussel-Hoofdstad	1 282	28,3	1 091	24,1	857	18,9	1 299	28,7	1 754	36,7	3 025	63,3	4 988	100,0
Nederlands-taalgebied	7 248	11,2	12 430	19,3	16 246	25,2	28 604	44,3	27 127	41,3	38 532	58,7	67 506	100,0
Frans-taalgebied	11 758	38,2	3 414	11,1	3 796	12,4	11 775	38,3	29 880	95,5	1 413	4,5	33 000	100,0
Duits-taalgebied	74	30,5	50	20,6	22	9,0	97	39,9	254	94,8	14	5,2	279	100,0

(1) Inclusief de tweede woningen en de vakantiewoningen waarvan de gegevens niet bekend zijn.

Tabel 28. — TWEDE WONINGEN EN VAKANTIEWONINGEN NAAR HET AANTAL WOONVERTREKKEN PER PROVINCIE EN PER TAALGEBIED.

PROVINCIES TAALGEBIEDEN	Aantal vertrekkers												Totaal	
	1		2		3		4		5		6 en meer			
	Aantal woningen	%	Aantal woningen	%	Aantal woningen	%	Aantal woningen	%	Aantal woningen	%	Aantal woningen	%	Aantal woningen (1)	%
Antwerpen	608	14,1	601	13,9	888	20,5	1 001	23,2	587	13,6	637	14,7	8 829	100,0
Brabant	877	9,8	1 263	14,1	1 998	22,3	2 104	23,4	1 155	12,9	1 573	17,5	16 288	100,0
Henegouwen	137	4,6	200	6,8	491	16,7	824	28,0	642	21,8	651	22,1	5 694	100,0
Luik	179	3,7	464	9,5	837	17,2	1 484	30,5	816	16,8	1 087	22,3	8 393	100,0
Limburg	92	9,2	127	12,7	227	22,8	208	20,9	168	16,9	174	17,5	1 421	100,0
Luxemburg	128	3,1	351	8,4	619	14,8	1 502	36,0	603	14,4	975	23,3	6 454	100,0
Namen	266	5,0	472	9,0	734	13,9	1 623	30,8	930	17,7	1 240	23,6	8 701	100,0
Oost-Vlaanderen	194	6,6	227	7,7	600	20,3	754	25,5	563	19,0	619	20,9	5 127	100,0
West-Vlaanderen	788	3,0	3 018	11,4	7 467	28,1	9 364	35,3	4 170	15,7	1 736	6,5	44 866	100,0
<i>Het Rijk:</i>	3 269	5,4	6 723	11,0	13 861	22,7	18 864	30,9	9 634	15,8	8 692	14,2	105 773	100,0
Brussel-Hoofdstad	475	14,4	742	22,4	824	24,9	729	22,0	267	8,1	270	8,2	4 988	100,0
Nederlands-taalgebied	2 038	5,2	4 369	11,3	10 142	26,1	12 322	31,8	6 004	15,5	3 934	10,1	67 506	100,0
Frans taalgebied	753	4,0	1 598	8,5	2 870	15,3	5 776	30,8	3 325	17,7	4 439	23,7	33 000	100,0
Duits taalgebied	3	1,8	14	8,4	25	15,1	37	22,3	38	22,9	49	29,5	279	100,0

(1) Inclusief de tweede woningen en de vakantiewoningen waarvan het aantal vertrekkers niet gekend is.

Tabel 29. — TWEEDE WONINGEN EN VAKANTIEWONINGEN NAAR HUN OPPERVLAKTE, PER PROVINCIE EN TAALGEBIED.

PROVINCIES TAALGEBIEDEN	Oppervlakte van de woning												Totaal	
	minder dan 45 m ²		van 45 tot 54 m ²		van 55 tot 64 m ²		van 65 tot 84 m ²		van 85 tot 104 m ²		105 m ² en meer			
	Aantal woningen	%	Aantal woningen	%	Aantal woningen	%	Aantal woningen	%	Aantal woningen	%	Aantal woningen	%	Aantal woningen (1)	%
Antwerpen	1 755	40,5	496	11,4	507	11,7	709	16,3	404	9,3	468	10,8	8 829	100,0
Brabant	3 286	36,6	1 277	14,2	1 049	11,7	1 429	15,9	980	10,9	967	10,7	16 288	100,0
Henegouwen	597	20,1	389	13,1	494	16,7	710	23,9	413	13,9	364	12,3	5 694	100,0
Luik	1 267	26,0	666	13,7	889	18,3	981	20,1	553	11,3	516	10,6	8 393	100,0
Limburg	362	36,4	120	12,1	115	11,5	179	18,0	111	11,1	109	10,9	1 421	100,0
Luxemburg	995	23,8	550	13,1	900	21,5	817	19,5	492	11,7	434	10,4	6 454	100,0
Namen	1 327	25,1	558	10,5	970	18,3	1 105	20,9	651	12,3	682	12,9	8 701	100,0
Oost-Vlaanderen	777	25,7	323	10,7	415	13,7	668	22,1	393	13,0	450	14,8	5 127	100,0
West-Vlaanderen	6 918	26,0	5 968	22,5	5 678	21,4	5 599	21,1	1 409	5,3	989	3,7	44 866	100,0
<i>Het Rijk :</i>	17 284	28,2	10 347	16,9	11 017	18,0	12 197	19,9	5 406	8,8	4 979	8,2	105 773	100,0
Brussel-Hoofdstad	1 517	45,9	493	14,9	371	11,2	473	14,3	236	7,1	217	6,6	4 988	100,0
Nederlands taalgebied	11 300	29,0	7 490	19,3	7 179	18,4	7 705	19,8	2 777	7,1	2 475	6,4	67 506	100,0
Frans taalgebied	4 436	23,5	2 346	12,5	3 449	18,3	3 953	21,0	2 375	12,6	2 272	12,1	33 000	100,0
Duits taalgebied	31	18,7	18	10,8	18	10,8	66	39,8	18	10,8	15	9,1	279	100,0

(1) Inclusief de tweede woningen en vakantiewoningen waarvan de oppervlakte niet bekend is.

Tabel 30. — PROCENTUEEL AANTAL TWEEDE WONINGEN EN VAKANTIEWONINGEN NAAR HUN BELANGRIJKSTE GERIEFLIJKHEDEN, PER PROVINCIE EN TAALGEBIED.

PROVINCIES TAALGEBIEDEN	Aantal tweede woningen en vakantiewoningen met volgende gerieflijkheden (in %)							
	Met aansluiting op		Privaat voor uitsluitend gebruik van het gezin			Privaat niet voor uitsluitend gebruik van het gezin geen privaat	Met keuken	Zonder keuken
	een openbare waterleiding	een openbaar rioolnet	met waterspoeling (w.c.)	zonder waterspoeling	totaal			
Antwerpen	37,6	25,7	56,7	35,3	92,9	7,1	92,3	7,7
Brabant	82,1	53,6	73,4	15,5	89,7	10,3	92,1	7,9
Henegouwen	76,0	42,8	51,1	45,2	96,9	3,1	90,7	9,3
Luik	84,7	18,9	70,3	23,3	94,3	5,7	94,5	5,5
Limburg	45,7	24,7	52,3	39,8	92,7	7,3	84,4	15,6
Luxemburg	72,3	25,5	72,4	20,5	93,5	6,5	94,0	6,0
Namen	77,6	31,7	76,2	18,6	95,5	4,5	94,7	5,3
Oost-Vlaanderen	48,9	48,7	49,1	39,5	89,8	10,2	92,6	7,4
West-Vlaanderen	97,5	92,5	96,8	2,1	98,9	1,1	99,4	0,6
<i>Het Rijk :</i>	82,5	61,1	82,0	13,5	95,7	4,3	95,7	4,3
Brussel-Hoofdstad	99,5	98,8	88,3	0,4	88,8	11,2	94,5	5,5
Nederlands taalgebied	82,7	73,9	86,1	10,2	96,4	3,6	96,6	3,4
Frans taalgebied	79,6	28,6	70,5	24,2	95,4	4,6	93,9	6,1
Duits taalgebied	74,1	10,9	64,4	26,7	91,5	8,5	96,6	3,4

Tabel 31. — LEEGSTAANDE PARTICULIERE WONINGEN NAAR BOUWJAAR EN AARD VAN DE WONING, PER PROVINCIE EN TAALGEBIED.

PROVINCIES TAALGEBIEDEN	Bouwjaar								De woning is gelegen				Totaal	
	Vóór 1919		1919-1945		1946-1961		1962-1970		In woongebouw		Niet in woongebouw			
	Aantal woningen	%	Aantal woningen	%	Aantal woningen	%	Aantal woningen	%	Aantal woningen	%	Aantal woningen	%	Aantal woningen (1)	%
Antwerpen	7 963	51,7	3 891	25,3	1 297	8,4	2 250	14,6	15 597	91,1	1 531	8,9	17 128	100,0
Brabant	10 062	45,9	5 772	26,4	1 959	8,9	4 106	18,8	23 022	91,8	2 047	8,2	25 069	100,0
Henegouwen	9 019	66,5	2 299	17,0	648	4,8	1 592	11,7	12 936	88,1	1 751	11,9	14 687	100,0
Luik	5 696	65,9	1 451	16,8	462	5,3	1 042	12,0	8 681	90,4	922	9,6	9 603	100,0
Limburg	1 078	34,3	1 092	34,7	416	13,2	558	17,8	3 122	88,0	426	12,0	3 548	100,0
Luxemburg	1 292	60,2	416	19,4	204	9,5	235	10,9	1 944	86,7	299	13,3	2 243	100,0
Namen	1 583	56,6	493	17,6	150	5,3	573	20,5	2 696	89,2	327	10,8	3 023	100,0
Oost-Vlaanderen	7 691	55,9	3 050	22,2	823	6,0	2 181	15,9	13 484	89,3	1 619	10,7	15 103	100,0
West-Vlaanderen	4 009	41,1	3 406	35,0	743	7,6	1 591	16,3	9 290	86,6	1 442	13,4	10 732	100,0
<i>Het Rijk :</i>	48 393	53,1	21 870	24,0	6 702	7,4	14 128	15,5	90 772	89,8	10 364	10,2	101 136	100,0
Brussel-Hoofdstad	5 891	44,8	3 482	26,4	1 137	8,6	2 657	20,2	14 302	93,6	974	6,4	15 276	100,0
Nederlands taalgebied	23 916	48,8	13 366	27,3	3 986	8,1	7 719	15,8	48 414	89,1	5 920	10,9	54 334	100,0
Frans taalgebied	18 407	64,3	4 962	17,3	1 541	5,4	3 724	13,0	27 764	89,0	3 429	11,0	31 193	100,0
Duits taalgebied	179	58,7	60	19,7	38	12,4	28	9,2	292	87,7	41	12,3	333	100,0

(1) Inclusief de leegstaande woningen waarvan het bouwjaar niet bekend is.

Tabel 32. — LEEGSTAANDE PARTICULIERE WONINGEN NAAR HUN AANTAL WOONVERTREKKEN, PER PROVINCIE EN TAALGEBIED.

PROVINCIES TAALGEBIEDEN	Aantal vertrekken								Totaal (1)
	1	2	3	4	5	6	7	8 en meer	
A. Absolute cijfers.									
Antwerpen	328	741	1 947	2 515	1 417	616	237	248	17 128
Brabant	503	1 382	2 864	3 246	1 560	882	265	358	25 069
Henegouwen	189	650	961	2 187	1 579	815	266	272	14 687
Luik	54	555	895	1 524	898	508	145	239	9 603
Limburg	16	50	188	487	556	412	118	114	3 548
Luxemburg	7	67	113	620	242	283	67	114	2 243
Namen	20	69	159	508	391	292	99	116	3 023
Oost-Vlaanderen	132	692	1 303	2 182	1 643	923	260	348	15 103
West-Vlaanderen	147	319	923	1 645	1 231	610	228	272	10 732
<i>Het Rijk :</i>	1 396	4 525	9 353	14 914	9 517	5 341	1 685	2 081	101 136
Brussel-Hoofdstad	389	1 201	2 314	1 943	629	346	79	151	15 276
Nederlands taalgebied	732	1 959	4 831	7 905	5 581	2 970	985	1 132	54 334
Frans taalgebied	275	1 357	2 156	5 007	3 268	1 981	616	781	31 193
Duits taalgebied	0	8	52	59	39	44	5	17	333
B. Percentages.									
Antwerpen	4,1	9,2	24,2	31,2	17,6	7,7	2,9	3,1	100,0
Brabant	4,5	12,5	25,9	29,4	14,1	8,0	2,4	3,2	100,0
Henegouwen	2,7	9,4	13,9	31,6	22,8	11,8	3,9	3,9	100,0
Luik	1,1	11,5	18,6	31,6	18,6	10,6	3,0	5,0	100,0
Limburg	0,8	2,6	9,7	25,1	28,6	21,2	6,1	5,9	100,0
Luxemburg	0,5	4,4	7,5	41,0	16,0	18,7	4,4	7,5	100,0
Namen	1,2	4,2	9,6	30,7	23,6	17,7	6,0	7,0	100,0
Oost-Vlaanderen	1,8	9,2	17,4	29,2	22,0	12,3	3,5	4,6	100,0
West-Vlaanderen	2,7	5,9	17,2	30,6	22,9	11,4	4,2	5,1	100,0
<i>Het Rijk :</i>	2,9	9,3	19,2	30,5	19,5	10,9	3,4	4,3	100,0
Brussel-Hoofdstad	5,5	17,0	32,8	27,6	8,9	4,9	1,1	2,2	100,0
Nederlands taalgebied	2,8	7,5	18,5	30,3	21,4	11,4	3,8	4,3	100,0
Frans taalgebied	1,8	8,8	14,0	32,4	21,2	12,8	4,0	5,0	100,0
Duits taalgebied	—	3,6	23,2	26,3	17,4	19,7	2,2	7,6	100,0

(1) Inclusief de leegstaande woningen waarvan het aantal vertrekken (absolute cijfers) niet bekend is.

Tabel 33. — LEEGSTAANDE PARTICULIERE WONINGEN NAAR HUN OPPERVLAKTE, PER PROVINCIE EN TAALGEBIED.

PROVINCIES TAALGEBIEDEN	Oppervlakte van de woning												Totaal	
	minder dan 45 m ²		45-54 m ²		55-64 m ²		65-84 m ²		85-104 m ²		105 m ² en meer		Aantal woningen (1)	%
	Aantal woningen	%	Aantal woningen	%	Aantal woningen	%	Aantal woningen	%	Aantal woningen	%	Aantal woningen	%		
Antwerpen	2 047	25,4	1 454	18,0	1 376	17,1	1 770	22,0	854	10,6	555	6,9	17 128	100,0
Brabant	3 166	28,6	2 053	18,5	1 879	17,0	2 097	18,9	986	8,9	901	8,1	25 069	100,0
Henegouwen	1 210	17,5	836	12,1	1 392	20,1	1 900	27,4	945	13,6	642	9,3	14 687	100,0
Luik	1 134	23,5	824	17,1	997	20,6	980	20,3	493	10,2	401	8,3	9 603	100,0
Limburg	200	10,3	194	10,0	288	14,8	652	33,6	374	19,3	234	12,0	3 548	100,0
Luxemburg	192	12,6	173	11,4	403	26,5	357	23,4	215	14,1	182	12,0	2 243	100,0
Namen	198	11,9	178	10,7	313	18,9	484	29,2	255	15,4	230	13,9	3 023	100,0
Oost-Vlaanderen	1 457	19,4	1 012	13,5	1 298	17,3	1 969	26,3	952	12,7	808	10,8	15 103	100,0
West-Vlaanderen	1 039	19,3	768	14,2	990	18,4	1 383	25,7	635	11,8	573	10,6	10 732	100,0
<i>Het Rijk:</i>	10 643	21,8	7 492	15,3	8 936	18,3	11 592	23,7	5 709	11,6	4 526	9,3	101 136	100,0
Brussel-Hoofdstad	2 553	36,2	1 501	21,3	1 070	15,2	1 062	15,0	397	5,6	473	6,7	15 276	100,0
Nederlands taalgebied	5 268	20,2	3 900	14,9	4 585	17,5	6 616	25,3	3 289	12,6	2 479	9,5	54 334	100,0
Frans taalgebied	2 793	18,0	2 054	13,3	3 242	20,9	3 846	24,9	1 991	12,9	1 555	10,0	31 193	100,0
Duits taalgebied	29	12,9	37	16,5	39	17,4	68	30,4	32	14,3	19	8,5	333	100,0

(1) Inclusief de leegstaande woningen waarvan de oppervlakte niet bekend is.

Tabel 34. — LEEGSTAANDE PARTICULIERE WONINGEN NAAR HUN BELANGRIJKSTE GERIEFLIJKHEDEN PER PROVINCIE EN TAALGEBIED.

PROVINCIES TAALGEBIEDEN	Aantal leegstaande particuliere woningen voorzien van volgende gerieflijkheden (in %)							
	Met aansluiting op		Privaat voor uitsluitend gebruik van het gezin			Privaat niet voor uitsluitend gebruik van het gezin + geen privaat	Met keuken	Zonder keuken
	een openbare waterleiding	een openbaar rioolnet	met waterspoeling (w.c.)	zonder waterspoeling	totaal (1)			
Antwerpen	84,2	81,3	65,4	27,0	93,2	6,8	93,5	6,5
Brabant	94,4	86,3	76,5	14,6	91,6	8,4	93,0	7,0
Henegouwen	92,3	68,5	45,4	48,7	95,1	4,9	81,8	18,2
Luik	95,5	62,1	62,4	25,4	89,2	10,8	87,7	12,3
Limburg	78,7	53,0	47,5	45,7	93,8	6,2	83,3	16,7
Luxemburg	91,8	63,5	65,1	20,9	87,3	12,7	91,0	9,0
Namen	93,8	63,1	65,8	27,6	94,1	5,9	86,4	13,6
Oost-Vlaanderen	71,6	77,5	43,0	48,5	92,6	7,4	86,2	13,8
West-Vlaanderen	72,0	81,3	52,4	43,1	96,0	4,0	94,1	5,9
<i>Het Rijk:</i>	86,2	76,1	59,6	32,4	92,9	7,1	89,5	10,5
Brussel-Hoofdstad	99,0	98,4	88,4	0,7	89,3	10,7	96,6	3,4
Nederlands taalgebied	77,9	76,4	53,7	39,4	93,9	6,1	89,9	10,1
Frans taalgebied	93,6	65,0	54,9	36,7	92,9	7,1	85,4	14,6
Duits taalgebied	87,9	39,0	65,4	18,6	84,5	15,5	79,8	20,2

(1) Inclusief woningen voorzien van privaat voor uitsluitend gebruik van het gezin waarvoor waterspoeling niet bekend is.

Tabel 35. — MOBIELE WONINGEN NAAR HUN AARD EN HUN AANTAL BEWONERS.

AANTAL BEWONERS	Vaartuigen				Woonwagens				Totaal			
	Woningen		Bewoners		Woningen		Bewoners		Woningen		Bewoners	
	Absoluut aantal	%	Absoluut aantal	%	Absoluut aantal	%	Absoluut aantal	%	Absoluut aantal	%	Absoluut aantal	%
1	942	21,4	942	7,5	480	24,4	480	8,3	1 422	22,3	1 422	7,7
2	1 124	25,5	2 248	17,8	519	26,4	1 038	17,8	1 643	25,8	3 286	17,8
3	1 013	23,0	3 039	24,1	347	17,6	1 041	17,9	1 360	21,3	4 080	22,1
4	755	17,1	3 020	24,0	285	14,5	1 140	19,6	1 040	16,3	4 160	22,6
5	326	7,4	1 630	12,9	145	7,4	725	12,5	471	7,4	2 355	12,8
6	139	3,1	834	6,6	91	4,6	546	9,4	230	3,6	1 380	7,5
7	53	1,2	371	2,9	43	2,2	301	5,2	96	1,5	672	3,7
8	25	0,6	200	1,6	24	1,2	192	3,3	49	0,8	392	2,1
9	16	0,3	144	1,1	11	0,6	99	1,7	27	0,4	243	1,3
10 en meer	17	0,4	183	1,5	22	1,1	253	4,3	39	0,6	436	2,4
<i>Totaal:</i>	4 410	100,0	12 611	100,0	1 967	100,0	5 815	100,0	6 377	100,0	18 426	100,0

Tabel 36. — KOLLEKTIEVE WONINGEN ALS HOOFDVERBLIJF NAAR DE AARD EN DE GEMIDDELDE GEZINSGROOTTE. RIJK EN TAALGEBIEDEN.

AARD	Brussel-Hoofdstad			Nederlands taalgebied			Frans taalgebied			Duits taalgebied			Het Rijk		
	Aantal woningen	%	Gemiddelde gezinsgrootte	Aantal woningen	%	Gemiddelde gezinsgrootte	Aantal woningen	%	Gemiddelde gezinsgrootte	Aantal woningen	%	Gemiddelde gezinsgrootte	Aantal woningen	%	Gemiddelde gezinsgrootte
Kloostergemeenschap	158	7,3	18,73	1 476	68,0	18,77	531	24,5	17,83	5	0,2	22,00	2 170	100,0	18,54
Tehuis voor bejaarden	207	19,4	35,31	517	48,5	55,32	336	31,5	39,02	7	0,6	52,14	1 067	100,0	46,28
Weeshuis	10	10,0	38,40	46	46,0	21,28	44	44,0	35,64	—	—	—	100	100,0	29,31
Phalansterium, home voor arbeiders	35	12,1	20,06	116	40,0	16,34	138	47,6	17,60	1	0,3	4,00	290	100,0	17,34
Kazerne	28	39,4	25,57	19	26,8	84,68	23	32,4	28,52	1	1,4	5,00	71	100,0	42,06
Overige	84	9,9	21,65	432	50,8	31,38	332	39,0	25,52	3	0,3	22,67	851	100,0	28,10
<i>Totaal:</i>	522	11,5	26,61	2 606	57,3	28,52	1 404	30,8	25,43	17	0,4	32,47	4 549	100,0	27,36

Tabel 37. — KOLLEKTIEVE VAKANTIEWONINGEN NAAR HUN AARD, PER TAALGEBIED.

TAALGEBIEDEN	Aard van de kollektieve vakantiewoning										Totaal	
	Jeugdherberg		Inrichting voor sociaal toerisme		Vakantiekolonie		Kuurinrichting		Andere inrichting			
	Aantal	%	Aantal	%	Aantal	%	Aantal	%	Aantal	%	Aantal	%
Brussel-Hoofdstad	2	40.0							3	60.0	5	100.0
Nederlands taalgebied	15	5.6	36	13.4	148	55.2	6	2.3	63	23.5	268	100.0
Frans taalgebied	34	12.2	16	5.7	155	55.6	12	4.3	62	22.2	279	100.0
Duits taalgebied	1	25.0			2	50.0	1	25.0			4	100.0
<i>Het Rijk:</i>	52	9.4	52	9.4	305	54.8	19	3.4	128	23.0	556	100.0

Tabel 38. — KOLLEKTIEVE VAKANTIEWONINGEN NAAR AARD EN BOUWJAAR, PER TAALGEBIED (1).

AARD	Brussel-Hoofdstad			Nederlands taalgebied			Frans taalgebied			Duits taalgebied			Het Rijk		
	Vóór 1919	1919 tot 1945	Na 1945	Vóór 1919	1919 tot 1945	Na 1945	Vóór 1919	1919 tot 1945	Na 1945	Vóór 1919	1919 tot 1945	Na 1945	Vóór 1919	1919 tot 1945	Na 1945
A. Absolute cijfers.															
Jeugdherberg	2			4	3	7	9	8	16		1		15	12	23
Inrichting voor sociaal toerisme				4	14	17	5	4	7				9	18	24
Vakantiekolonie				25	63	55	63	26	63	1		1	89	89	119
Kuurinrichting				1	3	2	5	3	3	1			7	6	5
Andere inrichting	2		1	25	17	17	26	15	19				53	32	37
<i>Totaal:</i>	4	—	1	59	100	98	108	56	108	2	1	1	173	157	208
	5			257			272			4			538		
B. Percentages.															
Jeugdherberg	4.0			8.0	6.0	14.0	18.0	16.0	32.0		2.0		30.0	24.0	46.0
Inrichting voor sociaal toerisme				7.9	27.5	33.3	9.8	7.8	13.7				17.7	35.3	47.0
Vakantiekolonie				8.4	21.2	18.5	21.2	8.8	21.2	0.4		0.3	30.0	30.0	40.0
Kuurinrichting				5.6	16.6	11.1	27.7	16.7	16.7	5.6			38.9	33.3	27.8
Andere inrichting	1.7		0.8	20.5	13.9	13.9	21.3	12.3	15.6				43.5	26.2	30.3
<i>Totaal:</i>	0.7	—	0.2	11.0	18.6	18.2	20.1	10.4	20.1	0.3	0.2	0.2	32.1	29.2	38.7
	0.9			47.8			50.6			0.7			100.0		

(1) Exclusief de kollektieve vakantiewoningen waarvan bouwperiode niet bekend is.

**LOGEMENT: RESIDENCES DE VACANCES ET SECONDES RESIDENCES
WONING: VACANTIEVERBLIJVEN EN TWEEDE VERBLIJVEN**
31.12.1970

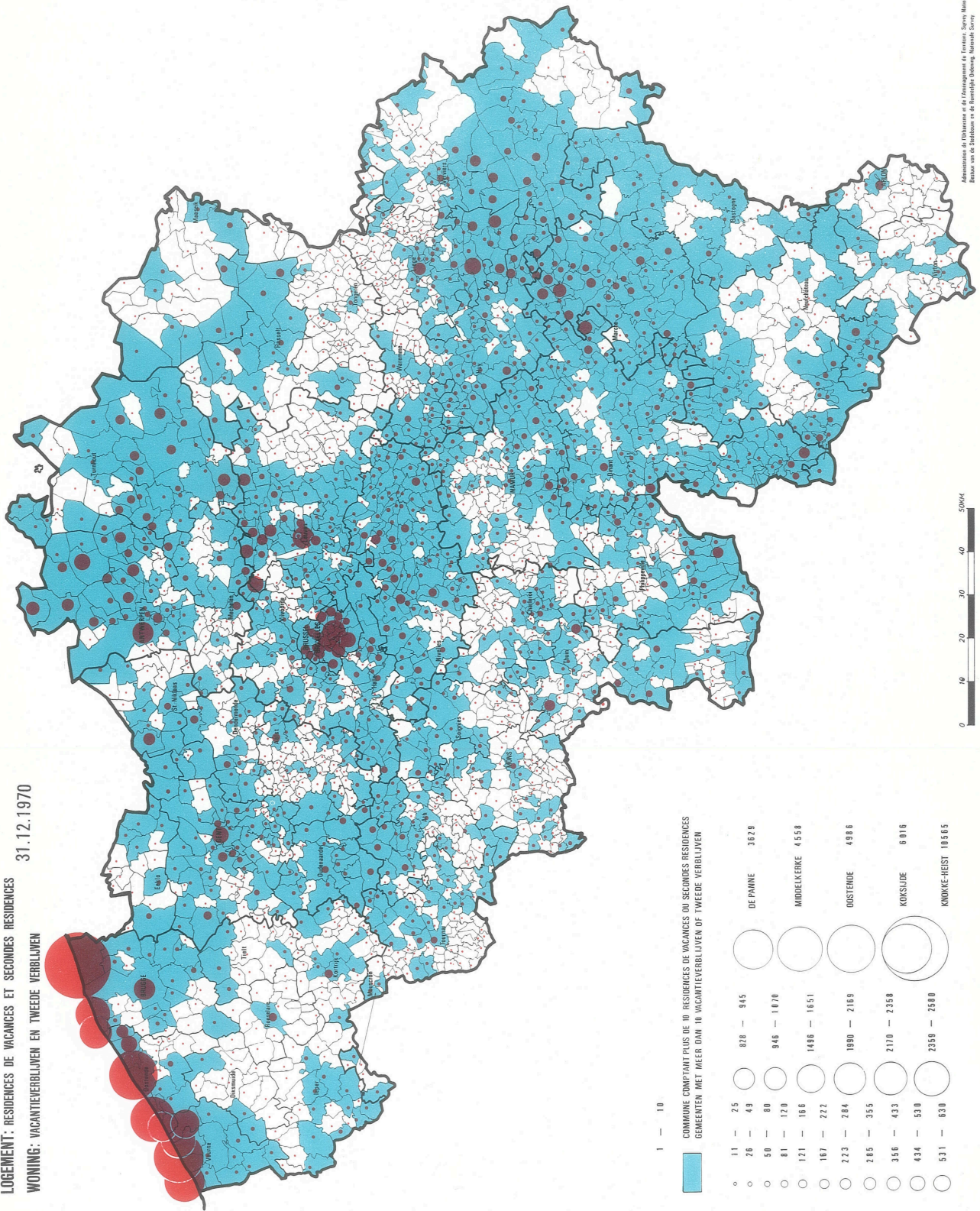

1 — 10

COMMUNE COMPTANT PLUS DE 10 RESIDENCES DE VACANCES OU SECONDES RESIDENCES
GEMEENTEN MET MEER DAN 10 VACANTIEVERBLIJVEN OF TWEEDE VERBLIJVEN

11 — 25	26 — 49	50 — 80	81 — 120	121 — 166	167 — 222	223 — 284	285 — 355	356 — 433	434 — 520	521 — 630
828 — 945	946 — 1070	1496 — 1651	1890 — 2169	2170 — 2358	2359 — 2580	3629	4558	4986	6016	10565
						DE PANNE				
						MIDDELKERKE				
						OUSTENDE				
						KOKSLIJDE				
						KNOKKE-HEIST				

Administration de l'Urbanisme et de l'Aménagement du Territoire - Service National
Bureau van de Ordening van de Ruimtelijke Ordening, Nationaal Bureau

Dans réserve - Niet in verhouding

HOOFDSTUK VI

HUISVESTING VAN DE VREEMDELINGEN

In boekdeel 4 werden de resultaten gepubliceerd van de volkstelling op 31 december 1970 die verband houden met de in België gevestigde vreemdelingen.

De opmerkelijke groei van het aantal vreemdelingen in België tijdens de periode van 1961 en 1970 (groei-percentage 53,5 %) heet een probleem veroorzaakt in verband met de huisvesting van deze bevolking vooral in de Brusselse agglomeratie en in diverse industriegebieden van ons land.

Het bleek dan ook nuttig enkele gegevens dienaangaande uit de woningtelling te verzamelen en nader toe te lichten.

Tabel XIX verstrekt een uitgebreide opgave voor het Rijk in verband met de huisvesting van de vreemdelingen naar nationaliteit en positie in het bedrijf van het gezinshoofd. Een beperking dient nochtans te worden vermeld. De cijfers hebben alleen betrekking op de woningen waarvan het gezinshoofd een vreemde nationaliteit bezit. Gezinnen deels samengesteld uit vreemdelingen maar met een Belg als gezinshoofd werden in deze tabel niet opgenomen.

Op grond van tabel XIX werd tabel 39 opgesteld waarin een procentuele indeling wordt gebracht van de voorraad particuliere woningen bewoond door gezinshoofden van vreemde nationaliteit naar de bewoning in eigendom en enkele belangrijke gerieflijkheden.

Op 31 december 1970 werden er 222.969 particuliere woningen geteld, betrokken door buitenlandse gezinshoofden d.i. 6,9 % van de totale voorraad bewoonde particuliere woningen van ons land. Teneinde een idee te verkrijgen over de graad van woningcomfort van de vreemdelingen leek het nuttig de verhoudingscijfers met betrekking tot de vermelde gerieflijkheden te vergelijken met de overeenstemmende resultaten (zie hoofdstuk IV) voor het Rijk nl :

stromend water binnen de woning :	85,5 %
keuken groter of gelijk aan 4 m ² :	83,4 %
privaat in de woning met water-spoeling (W.C.) :	52,0 %
privé badkamer of privé stort-bad binnen de woning :	49,1 %
centrale verwarming :	29,6 %

Wanneer hoofdzakelijk rekening wordt gehouden met de drie laatstvernoemde, bij uitstek moderne comfortvoorzieningen, kan worden opgemerkt dat de percentages voor de meeste nationaliteiten heel wat hoger liggen dan de hierboven vermelde rijksgemiddelden. Het betreft hoofdzakelijk vreemdelingen, gering in aantal, behalve dan de Nederlanders, maar met een hoge levensstandaard (waaronder diplomaten, wetenschappelijke, commerciële en militaire afgevaardigden bij de internationale instellingen in België, enz.).

Een tegengesteld verschijnsel kan worden vastgesteld bij de nationaliteiten met sterke contingenten in België tewerkgestelde gastarbeiders zoals Italianen, Spanjaarden, Grieken, Turken, Marokkanen enz.

Wanneer een onderscheid wordt gemaakt naar bewoning in eigendom liggen de verhoudingscijfers voor de buitenlanders heel wat lager dan het rijksgemiddelde. Voor het land in zijn geheel zijn 54,8 % particuliere woningen bewoond door de eigenaar. Welnu bij slechts 9 vreemde nationaliteiten werden meer dan 25 % van de woningen bewoond in eigendom, nl. :

Groot-Hertogdom Luxemburg :	42,8 %
Polen :	32,6 %
Zwitserland :	32,5 %
Nederland :	32,2 %
Tsjechoslowakije :	31,9 %
Italië :	31,7 %
Sowjet-Unie :	29,0 %
Frankrijk :	27,1 %
Joegoslavië :	25,1 %

De vreemdelingen wonen dus, zoals in de huidige omstandigheden mag verwacht worden, hoofdzakelijk in huurwoningen.

Tabel 40 behelst een indeling van de woningen naar de woningcategorie, het type van het gebouw waarin de woning is gelegen en enkele belangrijke gerieflijkheden per arrondissement, provincie en taalgebied.

Op 31 december 1970 werden er in België 110.911 gezinshoofden van vreemde nationaliteit geteld, wonend in ééngezinshuizen, en 98.772 wonend in meergezinshuizen of in percentages respectievelijk 52,9 % en 47,1 %.

Op te merken valt het groot aantal vreemdelingen dat in mobiele woningen woont. Op een totaal aantal van 6.377 mobiele woningen voor het Rijk in zijn geheel waren er 1.152 of 18,1 % bewoond door buitenlanders. Zij bestonden hoofdzakelijk uit vaartuigen (80,8 %).

Tabel 41 verstrekt voor het Rijk en per taalgebied een opgave van de particuliere woningen bewoond door gezinnen waarvan het hoofd vreemdeling is *en werknemer*, naar de nationaliteit van het gezinshoofd en naar de gemiddelde oppervlakte per woning en per bewoner.

Op 31 december 1970 werden er in België 222.969 woningen geteld (zie tabel 40) bewoond door een gezinshoofd van vreemde nationaliteit. Bij deze gezinshoofden waren er 145.184 werknemers of 65,1 % (zie tabel 41).

Naar de gemiddelde oppervlakte enerzijds per woning en anderzijds per bewoner kan voor deze werknemers nevensstaande rangschikking worden opgesteld.

NATIONALITEIT	Gemiddelde oppervlakte per woning (in m ²)	NATIONALITEIT	Gemiddelde oppervlakte per bewoner (in m ²)
Nederland	81,07	Groot-Hertogdom	
Groot-Hertogdom		Luxemburg	26,55
Luxemburg	80,14	Duitsland	26,26
Duitsland	75,74	Nederland	24,07
Frankrijk	72,08	Frankrijk	23,19
Italië	68,86	Tunesië.....	20,06
Griekenland	60,46	Italië	18,55
Spanje	58,13	Algerië	17,61
Algerië	58,06	Spanje	15,41
Turkije	54,42	Griekenland	15,39
Tunesië.....	50,88	Marokko	13,71
Marokko	46,60	Turkije	12,58
Overige landen ...	76,06	Overige landen ...	25,00

Voor het land in zijn geheel werden volgende gemiddelden genoteerd (zie hoofdstuk I — tabel 1)

gemiddelde oppervlakte per woning : 76,91 m²
 gemiddelde oppervlakte per bewoner : 25,92 m²

T.a.v. deze rijksgemiddelden blijkt de toestand in verband met de beschikbare woonruimte bij de gastarbeiders uit de landen aan de Middellandse Zee eerder aan de ongunstige kant te liggen.

Tabel 39. — HUISVESTING VAN DE VREEMDELINGEN. PERCENTAGES IN VERBAND MET DE BEWONING ALS EIGENAAR EN DE BESCHIKBAARHEID VAN SOMMIGE GERIEFLIJKHEDEN. CIJFERS PER NATIONALITEIT VOOR HET RIJK.

NATIONALITEITSLAND VAN HET GEZINSHOOFD	Particuliere woningen		Bewoond als eigenaar in % van het totaal per nationaliteit	Gerieflijkheden (in % van het totaal per nationaliteit)				
	Aantal	%, t.o.v. totaal van het Rijk		Stromend water binnen de woning	Privaat (w.c.) in de woning met waterspoeling	Privé badkamer of privé stortbad binnen de woning	Centrale verwarming	Keuken groter of gelijk aan 4 m ²
Nederland	21 699	9,7	32,2	90,4	64,0	59,9	40,0	81,8
Verenigd Koninkrijk	6 186	2,8	18,3	90,8	75,0	75,2	62,4	76,9
Frankrijk	29 037	13,0	27,1	87,3	50,5	46,5	33,7	72,7
Duitsland	8 625	3,9	20,1	90,8	68,6	67,8	53,2	77,6
Groot-Hertogdom Luxemburg	2 941	1,3	42,8	91,0	62,4	54,0	43,5	78,4
Italië	71 839	32,2	31,7	92,1	44,9	35,1	13,9	76,0
Zwitserland	1 568	0,7	32,5	89,7	73,3	70,5	61,5	79,1
Oostenrijk	598	0,3	19,6	89,6	69,4	66,2	57,9	76,8
Spanje	18 642	8,4	6,2	85,6	42,4	22,1	12,6	69,2
Portugal	2 174	1,0	7,7	85,5	46,3	29,3	21,6	63,8
Griekenland	6 105	2,7	11,9	86,0	37,1	20,1	12,4	67,7
Turkije	4 787	2,1	2,2	80,1	25,7	13,0	7,8	58,6
Ierland	104	0,0	12,5	85,6	68,3	66,3	66,3	61,5
Denemarken	296	0,1	13,8	88,2	72,6	72,6	57,8	76,4
Noorwegen	412	0,2	16,1	88,1	73,3	70,4	58,5	71,8
Zweden	353	0,2	15,5	88,4	76,2	77,1	74,8	75,4
Finland	85	0,0	16,0	84,7	67,1	63,5	51,8	68,2
Polen	7 639	3,4	32,6	88,8	38,3	31,1	14,3	73,8
Bulgarije	111	0,1	11,0	80,2	41,4	35,1	29,7	64,0
Hongarije	1 374	0,6	21,2	88,4	48,5	37,8	19,9	73,1
Roemenië	144	0,1	19,5	75,0	45,8	37,5	35,4	52,1
Tsjechoslowakije	814	0,4	31,9	86,1	39,7	33,7	19,4	68,3
Joegoslavië	2 017	0,9	25,1	85,7	43,4	32,6	17,9	70,7
Sowjet-Unie	1 015	0,5	29,0	84,2	35,3	28,3	14,2	67,4
Overige Europese landen	208	0,1	18,7	84,6	43,3	28,8	16,8	67,8
<i>Totaal van de Europese landen:</i>	188 773	84,7	26,0	89,5	49,5	40,8	24,6	74,5
Marokko	12 340	5,5	2,5	75,7	25,3	7,5	7,3	52,0
Algerië	2 253	1,0	8,0	80,6	19,7	17,5	10,2	54,7
Tunesië	1 199	0,5	5,3	80,0	36,9	27,6	30,1	47,5
Zaire	1 478	0,7	4,3	77,8	46,1	41,3	47,0	49,3
Rwanda	230	0,1	3,5	76,5	36,5	27,8	51,3	40,9
Burundi	172	0,1	2,0	80,2	38,4	24,4	50,6	32,6
Overige Afrikaanse landen	795	0,4	6,4	75,3	44,3	40,4	50,2	48,4
<i>Totaal van de Afrikaanse landen:</i>	18 467	8,3	3,7	76,8	28,8	14,6	15,1	51,4
Verenigde Staten	4 437	2,0	6,6	89,5	79,5	83,1	81,1	74,4
Canada	610	0,3	10,5	87,0	71,8	72,8	69,2	70,5
Mexico	74	0,0	11,1	70,3	48,6	50,0	56,8	31,1
Peru	83	0,0	—	84,3	62,7	55,4	67,5	38,6
Brazilië	187	0,1	5,7	82,4	64,2	57,2	67,9	50,8
Argentinië	178	0,1	10,0	84,3	66,9	66,3	64,6	60,7
Overige Amerikaanse landen	625	0,3	3,8	83,8	57,0	54,6	61,3	48,5
<i>Totaal van de Amerikaanse landen:</i>	6 194	2,8	6,8	88,1	75,0	77,2	76,6	69,3
Indonesië	210	0,1	5,6	91,0	60,5	51,0	75,7	42,9
Pakistan	61	0,0	3,7	86,9	52,5	49,2	54,1	49,2
India	190	0,1	7,9	77,9	53,2	49,5	63,2	43,7
Japan	221	0,1	1,7	80,5	68,8	66,5	66,1	54,3
China	296	0,1	5,1	88,9	58,1	48,3	51,0	62,5
Overige Aziatische landen	1 828	0,8	6,2	79,0	51,6	50,3	60,9	51,8
<i>Totaal van de Aziatische landen:</i>	2 806	1,2	5,7	81,1	54,5	51,4	61,4	51,8
Australië	92	0,0	13,8	87,0	76,1	80,4	75,0	68,5
Nieuw-Zeeland	18	0,0	16,7	88,9	61,1	61,1	72,2	88,9
Overige landen uit Oceanië	24	0,0	9,5	70,8	45,8	45,8	62,5	62,5
<i>Totaal van de landen uit Oceanië:</i>	134	0,0	13,4	84,3	68,7	71,6	72,4	70,1
Nationaliteit onbekend	143	0,1	17,0	88,1	58,0	43,4	37,8	68,5
Vaderlandsloos	6 452	2,9	19,7	85,7	51,4	44,0	32,6	69,2
<i>Algemeen totaal:</i>	222 969	100,0	23,3	88,1	48,6	39,9	26,0	72,0

Tabel 40. — HUISVESTING VAN DE VREEMDELINGEN NAAR WONINGKATEGORIE, TYPE VAN HET GEBOUW EN SOMMIGE GERIEFLIJKHEDEN, PER ARRONDISSEMENT, PROVINCIE EN TAALGEBIED.

ARRONDISSEMENTEN PROVINCIES TAALGEBIEDEN	Aantal particuliere woningen gelegen in			Aantal mobiele woningen			Gerieflijkheden in de particuliere woningen (2)			
	Eengezins- huizen	Meergezins- huizen	Totaal (1)	Vaartuigen	Woon- wagens	Totaal	Stromend water binnen de woning	Privaat (w.c.) in de woning met water- spoeling	Privé bad- kamer of stortbad binnen de woning	Centrale verwarming
Antwerpen	4 202	10 208	15 308	536	44	580	13 794	10 748	8 850	5 867
Mechelen	795	615	1 421	3	6	9	1 256	548	519	222
Turnhout	1 924	425	2 362	3	2	5	1 987	1 377	1 519	988
<i>Antwerpen :</i>	6 921	11 248	19 091	542	52	594	17 037	12 673	10 888	7 077
Brussel-Hoofdstad	6 460	48 570	65 873	1	14	15	52 628	32 227	25 010	23 138
Halle-Vilvoorde	3 301	1 823	5 205	2	10	12	4 959	3 840	3 333	2 918
Leuven	1 233	2 053	3 331	1	3	4	3 119	2 102	1 810	2 332
Nijvel	3 242	837	4 143	2	9	11	3 872	2 324	2 304	1 788
<i>Brabant :</i>	14 236	53 283	78 552	6	36	42	64 578	40 493	32 457	30 176
Aat	963	85	1 068	1	4	5	844	237	301	157
Charleroi	19 880	4 427	24 494	30	3	33	22 775	8 237	7 442	2 324
Bergen	9 675	2 390	12 183	13	7	20	11 390	4 720	4 821	2 250
Moeskroen	2 187	327	2 518	—	—	—	2 206	890	976	421
Zinnik	6 444	855	7 333	—	2	2	6 918	2 800	2 619	975
Thuin	4 249	499	4 781	8	1	9	4 486	1 381	1 452	365
Doornik	2 110	405	2 570	16	—	16	2 195	700	892	550
<i>Henegouwen :</i>	45 508	8 988	54 947	68	17	85	50 814	18 965	18 503	7 042
Hoei	1 132	208	1 347	1	1	2	1 247	550	450	199
Luik	18 213	13 508	32 269	116	5	121	29 597	17 204	11 509	4 800
Verviers	2 088	2 537	4 680	—	7	7	4 261	2 321	1 857	1 153
Borgworm	369	69	446	—	—	—	399	153	136	56
<i>Luik :</i>	21 802	16 322	38 742	117	13	130	35 504	20 228	13 952	6 208
Hasselt	5 116	2 910	8 045	10	14	24	7 323	4 091	2 794	1 706
Maaseik	2 283	383	2 683	17	1	18	2 466	1 532	1 458	667
Tongeren	2 485	931	3 439	11	5	16	3 203	1 356	1 328	708
<i>Limburg :</i>	9 884	4 224	14 167	38	20	58	12 992	6 979	5 580	3 081
Aarlen	991	300	1 295	—	1	1	1 244	896	666	357
Bastenaken	139	23	162	—	—	—	141	75	50	40
Marche-en-Famenne	147	30	185	1	1	2	170	100	82	43
Neufchâteau	184	62	250	—	3	3	234	130	92	43
Virton	563	102	671	—	19	19	633	411	334	146
<i>Luxemburg :</i>	2 024	517	2 563	1	24	25	2 422	1 612	1 224	629
Dinant	608	108	724	—	1	1	663	400	312	145
Namen	2 570	1 138	3 747	12	12	24	3 421	1 901	1 375	612
Philippeville	718	77	804	20	2	22	735	338	279	104
<i>Namen :</i>	3 896	1 323	5 275	32	15	47	4 819	2 639	1 966	861
Aalst	411	81	492	1	—	1	434	220	228	118
Dendermonde	285	46	337	2	9	11	278	135	136	70
Eeklo	491	80	573	—	4	4	499	277	279	142
Gent	1 777	1 105	2 919	96	13	109	2 522	1 576	1 360	1 010
Oudenaarde	201	41	243	—	—	—	201	79	88	54
Sint-Niklaas	1 057	189	1 252	6	10	16	1 132	444	463	220
<i>Oost-Vlaanderen :</i>	4 222	1 542	5 816	105	36	141	5 066	2 731	2 554	1 614
Brugge	580	397	997	14	1	15	915	675	598	424
Diksmuide	33	1	34	—	—	—	22	10	12	7
Ieper	510	88	601	—	1	1	468	170	175	105
Kortrijk	745	226	977	—	2	2	838	478	480	257
Oostende	156	451	642	2	3	5	589	457	342	254
Roeselare	173	23	197	—	1	1	167	68	71	41
Tielt	52	4	56	—	—	—	39	22	24	13
Veurne	169	135	312	6	—	6	268	188	166	101
<i>West-Vlaanderen :</i>	2 418	1 325	3 816	22	8	30	3 306	2 068	1 868	1 202
<i>Het Rijk :</i>	110 911	98 772	222 969	931	221	1 152	196 538	108 388	88 992	57 890
Brussel-Hoofdstad	6 460	48 570	65 873	1	14	15	52 628	32 227	25 010	23 138
Nederlands taalgebied	27 979	22 215	51 426	710	129	839	46 479	30 393	26 033	18 224
Frans taalgebied	75 697	27 275	104 146	220	78	298	96 001	44 795	37 006	15 928
Duits taalgebied	775	712	1 524	—	—	—	1 430	973	943	600

(1) Inclusief de woningen waarvan het type van het gebouw onbekend is.
(2) Exclusief vaartuigen en woonwagens.

Tabel 41. — PARTICULIERE WONINGEN BEWOOND DOOR GEZINNEN WAARVAN HET HOOFD VREEMDELING IS EN WERKNEMER, NAAR DE GEMIDDELDE OPPERVLAKTE VAN DE WONING, DE GEMIDDELDE OPPERVLAKTE PER BEWONER EN DE NATIONALITEIT VAN HET GEZINSHOOFD. RIJK EN TAAIGEBIEDEN.

NATIONALITEITSLAND VAN HET GEZINSHOOFD	Aantal particuliere woningen		Gemiddelde oppervlakte (in m ²)							
	Absolute cijfers	%	Brussel-Hoofdstad		Nederlands taalgebied		Frans en Duits taalgebied		Het Rijk	
			per woning	per bewoner	per woning	per bewoner	per woning	per bewoner	per woning	per bewoner
Nederland	12 518	8,6	68,25	27,67	83,40	23,57	82,23	24,07	81,07	24,06
Groot-Hertogdom Luxemburg	1 534	1,1	68,34	28,66	103,16	30,02	83,90	24,25	80,14	26,55
Frankrijk	18 813	13,0	65,19	25,04	75,05	24,20	75,08	22,07	72,08	23,19
Duitsland	5 871	4,0	65,46	31,03	83,48	25,42	77,59	23,69	75,74	26,26
Italië	46 088	31,7	58,40	18,80	66,44	17,46	71,08	18,65	68,86	18,55
Griekenland	4 440	3,1	53,56	14,46	62,82	16,24	67,00	15,88	60,46	15,39
Turkije	4 328	3,0	46,72	11,55	56,31	12,22	55,76	13,54	54,42	12,58
Spanje	16 128	11,1	51,35	15,13	66,48	15,83	65,10	15,57	58,13	15,41
Marokko	11 264	7,8	43,77	11,85	48,95	16,28	49,82	14,80	46,60	13,71
Tunesië	654	0,4	41,70	17,91	61,68	22,96	50,48	18,53	50,88	20,06
Algerië	1 518	1,0	44,52	16,61	61,54	20,19	61,99	17,05	58,06	17,61
Overige landen	22 028	15,2	69,41	26,50	83,62	25,20	77,10	23,45	76,06	25,00
<i>Totaal:</i>	145 184	100,0	58,61	19,43	72,73	20,60	70,40	19,03	67,62	19,53

UITGEBREIDE TABELLEN

A. Particuliere en kollektieve woningen en mobiele woningen als hoofdverblijf

Tabel I. — PARTICULIERE WONINGEN NAAR CATEGORIE EN AANTAL VERTREKKEN.
RIJK, PROVINCIES, ARRONDISSEMENTEN EN TAALGEBIEDEN.

CATEGORIE	Totaal aantal woningen	Aantal woningen met volgend aantal vertrekkers										
		1	2	3	4	5	6	7	8	9	10 en meer	onbekend
Het Rijk.												
1. Bewoonde particuliere woningen als hoofdverblijf	3 223 432	21 012	169 192	393 560	748 642	760 014	565 288	245 764	129 181	49 176	52 827	88 776
2. Tweede woningen	69 837	2 446	4 095	7 637	11 715	6 541	3 888	1 433	958	387	728	30 009
3. Vakantiewoningen	35 936	823	2 628	6 224	7 149	3 093	786	250	116	47	99	14 721
4. Leegstaande woningen	101 136	1 396	4 525	9 353	14 914	9 517	5 341	1 685	1 077	334	670	52 324
<i>Totaal aantal woningen :</i>	3 430 341	25 677	180 440	416 774	782 420	779 165	575 303	249 132	131 332	49 944	54 324	185 830
Provincie Antwerpen.												
1. Bewoonde particuliere woningen als hoofdverblijf	503 175	3 364	25 663	71 959	129 671	122 849	79 249	35 204	17 001	6 911	7 062	4 242
2. Tweede woningen	8 380	602	581	832	954	568	306	112	85	33	78	4 229
3. Vakantiewoningen	449	6	20	56	47	19	14	3	1	1	4	278
4. Leegstaande woningen	17 128	328	741	1 947	2 515	1 417	616	237	110	38	100	9 079
<i>Totaal aantal woningen :</i>	529 132	4 300	27 005	74 794	133 187	124 853	80 185	35 556	17 197	6 983	7 244	17 828
Provincie Brabant.												
1. Bewoonde particuliere woningen als hoofdverblijf	798 633	6 436	54 987	137 419	195 246	145 379	100 014	44 800	25 059	10 542	13 133	65 618
2. Tweede woningen	15 524	827	1 184	1 911	2 022	1 098	719	305	199	94	208	6 957
3. Vakantiewoningen	764	50	79	87	82	57	21	15	7	2	3	361
4. Leegstaande woningen	25 069	503	1 382	2 864	3 246	1 560	882	265	154	56	148	14 009
<i>Totaal aantal woningen :</i>	839 990	7 816	57 632	142 281	200 596	148 094	101 636	45 385	25 419	10 694	13 492	86 945
Provincie Henegouwen.												
1. Bewoonde particuliere woningen als hoofdverblijf	454 519	3 560	21 912	40 610	107 316	123 279	87 458	35 573	17 513	6 312	6 268	4 718
2. Tweede woningen	5 006	133	178	448	748	597	341	123	66	34	52	2 286
3. Vakantiewoningen	688	4	22	43	76	45	19	4	7	2	3	463
4. Leegstaande woningen	14 687	189	650	961	2 187	1 579	815	266	147	50	75	7 768
<i>Totaal aantal woningen :</i>	474 900	3 886	22 762	42 062	110 327	125 500	88 633	35 966	17 733	6 398	6 398	15 235
Provincie Luik.												
1. Bewoonde particuliere woningen als hoofdverblijf	360 591	3 696	26 234	51 278	92 020	76 394	56 219	23 627	13 826	5 548	6 434	5 315
2. Tweede woningen	7 268	86	371	701	1 289	727	508	190	129	36	92	3 139
3. Vakantiewoningen	1 125	93	93	136	195	89	76	22	12	5	17	387
4. Leegstaande woningen	9 603	54	555	895	1 524	898	508	145	133	39	67	4 785
<i>Totaal aantal woningen :</i>	378 587	3 929	27 253	53 010	95 028	78 108	57 311	23 984	14 100	5 628	6 610	13 626
Provincie Limburg.												
1. Bewoonde particuliere woningen als hoofdverblijf	171 897	1 217	5 707	10 846	24 612	45 674	46 392	20 499	9 684	3 287	2 819	1 160
2. Tweede woningen	1 244	79	102	175	185	158	89	38	17	5	13	383
3. Vakantiewoningen	177	13	25	52	23	10	5	1	1	2	3	42
4. Leegstaande woningen	3 548	16	50	188	487	556	412	118	59	23	32	1 607
<i>Totaal aantal woningen :</i>	176 866	1 325	5 884	11 261	25 307	46 398	46 898	20 656	9 761	3 317	2 867	3 192

TABEL I (vervolg)

CATEGORIE	Totaal aantal woningen	Aantal woningen met volgend aantal vertrekkers										
		1	2	3	4	5	6	7	8	9	10 en meer	onbekend
Provincie Luxemburg.												
1. Bewoonde particuliere woningen als hoofdverblijf	67 513	165	1 827	3 294	14 452	13 290	16 920	7 764	5 604	1 569	1 748	880
2. Tweede woningen	5 519	123	302	539	1 205	489	461	157	132	41	70	2 000
3. Vakantiewoningen	935	5	49	80	297	114	71	14	15	8	6	276
4. Leegstaande woningen	2 243	7	67	113	620	242	283	67	82	10	22	730
<i>Totaal aantal woningen:</i>	76 210	300	2 245	4 026	16 574	14 135	17 735	8 002	5 833	1 628	1 846	3 886
Provincie Namen.												
1. Bewoonde particuliere woningen als hoofdverblijf	121 916	433	4 480	9 337	24 897	26 231	26 968	13 154	8 346	3 136	3 342	1 592
2. Tweede woningen	7 739	262	443	659	1 426	785	579	210	151	57	86	3 081
3. Vakantiewoningen	962	4	29	75	197	145	84	32	21	5	15	355
4. Leegstaande woningen	3 023	20	69	159	508	391	292	99	68	15	33	1 369
<i>Totaal aantal woningen:</i>	133 640	719	5 021	10 230	27 028	27 552	27 923	13 495	8 586	3 213	3 476	6 397
Provincie Oost-Vlaanderen.												
1. Bewoonde particuliere woningen als hoofdverblijf	419 077	1 227	17 289	39 602	92 724	116 548	82 311	35 945	17 904	6 582	6 561	2 384
2. Tweede woningen	4 640	172	201	540	693	524	299	117	85	37	53	1 919
3. Vakantiewoningen	487	22	26	60	61	39	19	5	1	1	2	251
4. Leegstaande woningen	15 103	132	692	1 303	2 182	1 643	923	260	167	66	115	7 620
<i>Totaal aantal woningen:</i>	439 307	1 553	18 208	41 505	95 660	118 754	83 552	36 327	18 157	6 686	6 731	12 174
Provincie West-Vlaanderen.												
1. Bewoonde particuliere woningen als hoofdverblijf	326 111	914	11 093	29 215	67 704	90 370	69 757	29 198	14 244	5 289	5 460	2 867
2. Tweede woningen	14 517	162	733	1 832	3 193	1 595	586	181	94	50	76	6 015
3. Vakantiewoningen	30 349	626	2 285	5 635	6 171	2 575	477	154	51	21	46	12 308
4. Leegstaande woningen	10 732	147	319	923	1 645	1 231	610	228	157	37	78	5 357
<i>Totaal aantal woningen:</i>	381 709	1 849	14 430	37 605	78 713	95 771	71 430	29 761	14 546	5 397	5 660	26 547
Arrondissement Antwerpen.												
1. Bewoonde particuliere woningen als hoofdverblijf	319 700	2 429	17 823	54 349	93 185	69 968	40 467	19 020	10 176	4 409	4 871	3 003
2. Tweede woningen	4 834	209	253	427	587	343	179	68	59	18	53	2 638
3. Vakantiewoningen	253	2	9	12	27	12	12	1	—	1	4	173
4. Leegstaande woningen	11 874	268	625	1 561	1 857	834	345	133	61	18	61	6 111
<i>Totaal aantal woningen:</i>	336 661	2 908	18 710	56 349	95 656	71 157	41 003	19 222	10 296	4 446	4 989	11 925
Arrondissement Mechelen.												
1. Bewoonde particuliere woningen als hoofdverblijf	91 030	570	4 168	9 829	20 101	26 544	17 029	6 958	2 959	1 118	975	779
2. Tweede woningen	911	24	56	99	132	89	66	24	15	8	16	382
3. Vakantiewoningen	60	1	7	4	6	3	1	1	1	—	—	36
4. Leegstaande woningen	3 025	26	62	215	361	307	118	42	27	12	23	1 832
<i>Totaal aantal woningen:</i>	95 026	621	4 293	10 147	20 600	26 943	17 214	7 025	3 002	1 138	1 014	3 029

TABEL I (vervolg)

CATEGORIE	Totaal aantal woningen	Aantal woningen met volgend aantal vertrekken										
		1	2	3	4	5	6	7	8	9	10 en meer	on-bekend
Arrondissement Turnhout.												
1. Bewoonde particuliere woningen als hoofdverblijf	92 445	365	3 672	7 781	16 385	26 337	21 753	9 226	3 866	1 384	1 216	460
2. Tweede woningen	2 635	369	272	306	235	136	61	20	11	7	9	1 209
3. Vakantiewoningen	136	3	4	40	14	4	1	1	—	—	—	69
4. Leegstaande woningen	2 229	34	54	171	297	276	153	62	22	8	16	1 136
<i>Totaal aantal woningen :</i>	97 445	771	4 002	8 298	16 931	26 753	21 968	9 309	3 899	1 399	1 241	2 874
Arrondissement Brussel-Hoofdstad.												
1. Bewoonde particuliere woningen als hoofdverblijf	447 915	4 487	43 040	106 198	119 626	55 173	27 879	12 935	8 324	4 256	6 320	59 677
2. Tweede woningen	4 899	473	727	816	721	258	108	42	36	15	67	1 636
3. Vakantiewoningen	89	2	15	8	8	9	1	—	1	—	—	45
4. Leegstaande woningen	15 276	389	1 201	2 314	1 943	629	346	79	46	19	86	8 224
<i>Totaal aantal woningen :</i>	468 179	5 351	44 983	109 336	122 298	56 069	28 334	13 056	8 407	4 290	6 473	69 582
Arrondissement Halle-Vilvoorde.												
1. Bewoonde particuliere woningen als hoofdverblijf	152 187	367	4 718	15 866	36 696	39 349	29 304	12 003	6 229	2 259	2 326	3 070
2. Tweede woningen	2 022	36	50	173	313	241	161	71	42	23	29	883
3. Vakantiewoningen	134	7	13	21	19	9	6	2	—	—	2	55
4. Leegstaande woningen	3 921	70	61	282	588	353	176	69	47	12	19	2 244
<i>Totaal aantal woningen :</i>	158 264	480	4 842	16 342	37 616	39 952	29 647	12 145	6 318	2 294	2 376	6 252
Arrondissement Leuven.												
1. Bewoonde particuliere woningen als hoofdverblijf	121 968	1 318	5 260	9 925	24 580	31 723	25 301	11 686	5 825	2 284	2 373	1 693
2. Tweede woningen	4 815	273	292	726	626	248	172	91	54	27	67	2 239
3. Vakantiewoningen	292	40	41	40	37	18	11	5	3	1	1	95
4. Leegstaande woningen	3 902	39	96	188	488	381	233	73	36	13	23	2 332
<i>Totaal aantal woningen :</i>	130 977	1 670	5 689	10 879	25 731	32 370	25 717	11 855	5 918	2 325	2 464	6 359
Arrondissement Nijvel.												
1. Bewoonde particuliere woningen als hoofdverblijf	76 563	264	1 969	5 430	14 344	19 134	17 530	8 176	4 681	1 743	2 114	1 178
2. Tweede woningen	3 788	45	115	196	362	351	278	101	67	29	45	2 199
3. Vakantiewoningen	249	1	10	18	18	21	3	8	3	1	—	166
4. Leegstaande woningen	1 970	5	24	80	227	197	127	44	25	12	20	1 209
<i>Totaal aantal woningen :</i>	82 570	315	2 118	5 724	14 951	19 703	17 938	8 329	4 776	1 785	2 179	4 752
Arrondissement Aat.												
1. Bewoonde particuliere woningen als hoofdverblijf	24 700	30	517	1 915	5 632	6 233	5 149	2 497	1 395	537	517	278
2. Tweede woningen	884	6	28	92	150	121	70	22	15	5	7	368
3. Vakantiewoningen	76	—	—	5	15	6	4	—	3	1	1	41
4. Leegstaande woningen	848	1	11	42	79	67	47	19	10	5	7	560
<i>Totaal aantal woningen :</i>	26 508	37	556	2 054	5 876	6 427	5 270	2 538	1 423	548	532	1 247

TABEL I (vervolg)

CATEGORIE	Totaal aantal woningen	Aantal woningen met volgend aantal vertrekkers										
		1	2	3	4	5	6	7	8	9	10 en meer	onbekend
Arrondissement Charleroi.												
1. Bewoonde particuliere woningen als hoofdverblijf	160 955	2 039	10 661	15 786	39 717	41 038	29 803	11 320	5 358	1 865	1 871	1 497
2. Tweede woningen	709	18	36	71	121	97	56	27	15	7	9	252
3. Vakantiewoningen	43	—	6	3	7	3	6	—	3	—	—	15
4. Leegstaande woningen	5 170	111	368	328	831	490	272	86	55	19	23	2 587
<i>Totaal aantal woningen :</i>	166 877	2 168	11 071	16 188	40 676	41 628	30 137	11 433	5 431	1 891	1 903	4 351
Arrondissement Bergen.												
1. Bewoonde particuliere woningen als hoofdverblijf	92 346	748	4 646	8 731	23 523	26 887	15 506	5 865	3 076	1 149	1 120	1 095
2. Tweede woningen	572	8	9	54	85	90	41	19	3	3	4	256
3. Vakantiewoningen	53	—	5	3	6	14	1	1	—	—	2	21
4. Leegstaande woningen	2 982	4	98	235	461	365	132	53	32	5	20	1 577
<i>Totaal aantal woningen :</i>	95 953	760	4 758	9 023	24 075	27 356	15 680	5 938	3 111	1 157	1 146	2 949
Arrondissement Moeskroen.												
1. Bewoonde particuliere woningen als hoofdverblijf	25 326	107	985	1 791	4 136	8 127	6 647	2 204	739	271	216	103
2. Tweede woningen	80	1	1	7	18	13	11	2	3	—	2	22
3. Vakantiewoningen	13	—	—	3	3	1	—	—	—	—	—	6
4. Leegstaande woningen	710	6	17	28	120	117	80	28	6	4	1	303
<i>Totaal aantal woningen :</i>	26 129	114	1 003	1 829	4 277	8 258	6 738	2 234	748	275	219	434
Arrondissement Zinnik.												
1. Bewoonde particuliere woningen als hoofdverblijf	55 918	238	1 798	4 091	12 908	16 268	11 307	4 970	2 243	828	795	472
2. Tweede woningen	588	9	17	65	103	85	42	12	5	2	8	240
3. Vakantiewoningen	104	2	4	10	15	8	4	1	1	—	—	59
4. Leegstaande woningen	1 892	13	45	117	236	177	99	36	9	6	5	1 149
<i>Totaal aantal woningen :</i>	58 502	262	1 864	4 283	13 262	16 538	11 452	5 019	2 258	836	808	1 920
Arrondissement Thuin.												
1. Bewoonde particuliere woningen als hoofdverblijf	45 912	270	1 727	3 778	11 014	12 209	8 992	3 982	2 152	695	687	406
2. Tweede woningen	1 418	75	61	86	132	95	63	23	15	15	15	838
3. Vakantiewoningen	325	1	6	12	17	4	3	2	—	—	—	280
4. Leegstaande woningen	1 697	50	57	105	254	161	92	21	22	6	8	921
<i>Totaal aantal woningen :</i>	49 352	396	1 851	3 981	11 417	12 469	9 150	4 028	2 189	716	710	2 445
Arrondissement Doornik.												
1. Bewoonde particuliere woningen als hoofdverblijf	49 362	128	1 578	4 518	10 386	12 517	10 054	4 735	2 550	967	1 062	867
2. Tweede woningen	755	16	26	73	139	96	58	18	10	2	7	310
3. Vakantiewoningen	74	1	1	7	13	9	1	—	—	1	—	41
4. Leegstaande woningen	1 388	4	54	106	206	202	93	23	13	5	11	671
<i>Totaal aantal woningen :</i>	51 579	149	1 659	4 704	10 744	12 824	10 206	4 776	2 573	975	1 080	1 889

TABEL I (vervolg)

CATEGORIE	Totaal aantal woningen	Aantal woningen met volgend aantal vertrekken										
		1	2	3	4	5	6	7	8	9	10 en meer	onbekend
Arrondissement Hoei.												
1. Bewoonde particuliere woningen als hoofdverblijf	31 213	77	1 071	2 037	7 265	7 132	6 820	3 091	1 907	663	820	330
2. Tweede woningen	2 311	7	140	222	498	258	185	70	41	11	23	856
3. Vakantiewoningen	133	1	12	7	40	11	12	2	—	1	3	44
4. Leegstaande woningen	1 437	6	30	58	295	146	119	42	33	4	16	688
<i>Totaal aantal woningen :</i>	35 094	91	1 253	2 324	8 098	7 547	7 136	3 205	1 981	679	862	1 918
Arrondissement Luik.												
1. Bewoonde particuliere woningen als hoofdverblijf	230 180	3 068	18 812	35 521	62 881	49 924	30 982	12 190	6 477	2 912	3 350	4 063
2. Tweede woningen	2 155	47	135	206	295	156	73	27	19	14	21	1 162
3. Vakantiewoningen	517	91	59	77	73	36	20	8	4	2	6	141
4. Leegstaande woningen	5 426	29	318	465	807	513	214	64	53	19	25	2 919
<i>Totaal aantal woningen :</i>	238 278	3 235	19 324	36 269	64 056	50 629	31 289	12 289	6 553	2 947	3 402	8 285
Arrondissement Verviers.												
1. Bewoonde particuliere woningen als hoofdverblijf	80 063	509	5 867	12 642	18 808	15 212	13 338	5 860	3 933	1 488	1 721	685
2. Tweede woningen	2 303	31	92	240	437	248	195	73	60	11	44	872
3. Vakantiewoningen	417	1	22	51	73	39	40	11	7	2	8	163
4. Leegstaande woningen	2 173	19	196	354	353	166	116	27	39	13	23	867
<i>Totaal aantal woningen :</i>	84 956	560	6 177	13 287	19 671	15 665	13 689	5 971	4 039	1 514	1 796	2 587
Arrondissement Borgworm.												
1. Bewoonde particuliere woningen als hoofdverblijf	19 135	42	484	1 078	3 066	4 126	5 079	2 486	1 509	485	543	237
2. Tweede woningen	499	1	4	33	59	65	55	20	9	—	4	249
3. Vakantiewoningen	58	—	—	1	9	3	4	1	1	—	—	39
4. Leegstaande woningen	567	—	11	18	69	73	59	12	8	3	3	311
<i>Totaal aantal woningen :</i>	20 259	43	499	1 130	3 203	4 267	5 197	2 519	1 527	488	550	836
Arrondissement Hasselt.												
1. Bewoonde particuliere woningen als hoofdverblijf	86 365	963	3 093	5 948	13 227	23 656	22 233	9 313	4 416	1 547	1 419	550
2. Tweede woningen	765	68	77	108	107	101	49	23	10	2	7	213
3. Vakantiewoningen	70	11	4	12	9	6	3	—	—	1	2	22
4. Leegstaande woningen	1 854	11	25	95	256	282	196	59	25	8	22	875
<i>Totaal aantal woningen :</i>	89 054	1 053	3 199	6 163	13 599	24 045	22 481	9 395	4 451	1 558	1 450	1 660
Arrondissement Maaseik.												
1. Bewoonde particuliere woningen als hoofdverblijf	40 642	39	965	2 063	4 941	11 325	11 409	5 643	2 520	872	642	223
2. Tweede woningen	269	9	19	44	35	27	26	7	4	1	1	96
3. Vakantiewoningen	94	2	20	38	11	3	1	1	1	1	1	15
4. Leegstaande woningen	747	3	9	36	103	141	111	36	18	8	5	277
<i>Totaal aantal woningen :</i>	41 752	53	1 013	2 181	5 090	11 496	11 547	5 687	2 543	882	649	611

TABEL I (vervolg)

CATEGORIE	Totaal aantal woningen	Aantal woningen met volgend aantal vertrekkers										
		1	2	3	4	5	6	7	8	9	10 en meer	onbekend
Arrondissement Tongeren.												
1. Bewoonde particuliere woningen als hoofdverblijf	44 890	215	1 649	2 835	6 444	10 693	12 750	5 543	2 748	868	758	387
2. Tweede woningen	210	2	6	23	43	30	14	8	3	2	5	74
3. Vakantiewoningen	13	—	1	2	3	1	—	—	—	—	—	5
4. Leegstaande woningen	947	2	16	57	128	133	105	23	16	7	5	455
<i>Totaal aantal woningen :</i>	46 060	219	1 672	2 917	6 618	10 857	12 870	5 574	2 767	877	768	921
Arrondissement Aalen.												
1. Bewoonde particuliere woningen als hoofdverblijf	15 311	61	339	879	2 659	3 388	4 065	1 872	1 276	379	297	96
2. Tweede woningen	113	1	2	8	24	18	24	10	6	3	—	17
3. Vakantiewoningen	41	—	—	3	18	5	7	—	2	—	—	6
4. Leegstaande woningen	420	2	9	32	106	53	64	13	15	3	5	118
<i>Totaal aantal woningen :</i>	15 885	64	350	922	2 807	3 464	4 160	1 895	1 299	385	302	237
Arrondissement Bastenaken.												
1. Bewoonde particuliere woningen als hoofdverblijf	10 278	33	289	405	2 393	1 718	2 502	1 155	1 054	256	308	165
2. Tweede woningen	655	2	16	29	209	81	93	27	22	5	11	160
3. Vakantiewoningen	124	1	—	7	45	14	12	2	2	2	2	37
4. Leegstaande woningen	409	1	5	16	130	43	56	10	26	3	3	116
<i>Totaal aantal woningen :</i>	11 466	37	310	457	2 777	1 856	2 663	1 194	1 104	266	324	478
Arrondissement Marche-en-Famenne.												
1. Bewoonde particuliere woningen als hoofdverblijf	12 390	27	310	515	2 779	2 415	2 926	1 421	1 035	327	376	259
2. Tweede woningen	3 117	112	216	363	641	240	204	84	65	24	34	1 134
3. Vakantiewoningen	314	3	27	17	122	39	31	7	6	2	2	58
4. Leegstaande woningen	360	2	6	7	78	29	31	18	6	2	9	172
<i>Totaal aantal woningen :</i>	16 181	144	559	902	3 620	2 723	3 192	1 530	1 112	355	421	1 623
Arrondissement Neufchâteau.												
1. Bewoonde particuliere woningen als hoofdverblijf	16 140	20	655	914	3 871	2 988	3 806	1 713	1 211	349	443	170
2. Tweede woningen	1 163	6	59	114	206	92	94	27	31	5	19	510
3. Vakantiewoningen	265	1	13	33	63	38	16	3	4	4	1	89
4. Leegstaande woningen	505	1	34	39	158	49	82	15	23	2	1	101
<i>Totaal aantal woningen :</i>	18 073	28	761	1 100	4 298	3 167	3 998	1 758	1 269	360	464	870
Arrondissement Virton.												
1. Bewoonde particuliere woningen als hoofdverblijf	13 394	24	234	581	2 750	2 781	3 621	1 603	1 028	258	324	190
2. Tweede woningen	471	2	9	25	125	58	46	9	8	4	6	179
3. Vakantiewoningen	191	—	9	20	49	18	5	2	1	—	1	86
4. Leegstaande woningen	549	1	13	19	148	68	50	11	12	—	4	223
<i>Totaal aantal woningen :</i>	14 605	27	265	645	3 072	2 925	3 722	1 625	1 049	262	335	678

TABEL I (vervolg)

CATEGORIE	Totaal aantal woningen	Aantal woningen met volgend aantal vertrekken										
		1	2	3	4	5	6	7	8	9	10 en meer	onbekend
Arrondissement Dinant.												
1. Bewoonde particuliere woningen als hoofdverblijf	26 402	48	761	1 457	5 307	5 527	6 050	3 193	2 027	747	922	363
2. Tweede woningen	3 720	173	269	380	638	376	294	101	78	36	46	1 329
3. Vakantiewoningen	536	2	17	35	101	97	55	25	18	3	12	171
4. Leegstaande woningen	804	4	16	26	162	117	67	22	23	5	7	355
<i>Totaal aantal woningen :</i>	31 462	227	1 063	1 898	6 208	6 117	6 466	3 341	2 146	791	987	2 218
Arrondissement Namen.												
1. Bewoonde particuliere woningen als hoofdverblijf	76 882	343	3 134	6 759	15 402	16 536	16 763	7 956	4 986	1 960	2 042	1 001
2. Tweede woningen	2 223	34	75	152	400	281	205	84	53	16	30	893
3. Vakantiewoningen	186	1	3	17	40	27	14	3	1	2	3	75
4. Leegstaande woningen	1 762	15	38	108	245	224	176	55	34	9	20	838
<i>Totaal aantal woningen :</i>	81 053	393	3 250	7 036	16 087	17 068	17 158	8 098	5 074	1 987	2 095	2 807
Arrondissement Philippeville.												
1. Bewoonde particuliere woningen als hoofdverblijf	18 632	42	585	1 121	4 188	4 168	4 155	2 005	1 333	429	378	228
2. Tweede woningen	1 796	55	99	127	388	128	80	25	20	5	10	855
3. Vakantiewoningen	240	1	9	23	56	21	15	4	2	—	—	109
4. Leegstaande woningen	457	1	15	25	101	50	49	22	11	1	6	176
<i>Totaal aantal woningen :</i>	21 125	99	708	1 296	4 733	4 367	4 299	2 056	1 366	435	394	1 372
Arrondissement Aalst.												
1. Bewoonde particuliere woningen als hoofdverblijf	81 767	82	3 008	6 639	18 068	22 297	17 409	7 521	4 035	1 272	1 075	361
2. Tweede woningen	644	15	21	74	119	77	51	18	15	7	7	240
3. Vakantiewoningen	43	—	—	8	8	3	3	—	—	—	2	15
4. Leegstaande woningen	2 253	6	90	211	418	253	150	49	36	18	20	1 002
<i>Totaal aantal woningen :</i>	84 707	103	3 119	6 932	18 613	22 630	17 613	7 588	4 086	1 297	1 104	1 622
Arrondissement Dendermonde.												
1. Bewoonde particuliere woningen als hoofdverblijf	53 892	50	2 109	4 568	11 715	16 341	11 115	4 364	2 058	698	631	242
2. Tweede woningen	518	7	14	50	63	51	30	9	7	4	2	282
3. Vakantiewoningen	24	—	—	4	2	1	1	—	—	—	—	10
4. Leegstaande woningen	1 438	5	38	112	214	158	74	20	5	6	7	792
<i>Totaal aantal woningen :</i>	55 872	62	2 161	4 734	11 994	16 551	11 220	4 393	2 070	708	640	1 332
Arrondissement Eeklo.												
1. Bewoonde particuliere woningen als hoofdverblijf	26 544	37	1 375	2 846	5 696	7 378	5 312	2 091	979	363	314	152
2. Tweede woningen	189	—	6	28	28	22	20	10	2	5	1	62
3. Vakantiewoningen	43	—	4	9	6	3	2	1	—	—	—	12
4. Leegstaande woningen	874	4	38	80	112	102	43	18	4	1	8	462
<i>Totaal aantal woningen :</i>	27 650	41	1 423	2 963	5 842	7 505	5 377	2 120	985	369	323	702

CATEGORIE	Totaal aantal woningen	Aantal woningen met volgend aantal vertrekken										
		1	2	3	4	5	6	7	8	9	10 en meer	on-bekend
Arrondissement Gent.												
1. Bewoonde particuliere woningen als hoofdverblijf	157 911	900	7 278	16 894	34 357	41 590	29 502	13 654	6 718	2 777	3 095	1 146
2. Tweede woningen	1 994	64	92	218	278	217	120	43	40	16	32	874
3. Vakantiewoningen	200	21	16	23	18	10	4	2	1	1	—	104
4. Leegstaande woningen	7 252	102	418	616	926	713	451	106	70	28	52	3 770
<i>Totaal aantal woningen :</i>	167 357	1 087	7 804	17 751	35 579	42 530	30 077	13 805	6 829	2 822	3 179	5 894
Arrondissement Oudenaarde.												
1. Bewoonde particuliere woningen als hoofdverblijf	36 318	44	958	2 728	7 888	9 736	7 754	3 616	2 020	669	704	201
2. Tweede woningen	651	2	9	56	120	108	61	28	14	4	4	245
3. Vakantiewoningen	112	—	1	9	20	14	6	2	—	—	—	60
4. Leegstaande woningen	1 166	6	35	80	166	121	85	27	29	4	12	601
<i>Totaal aantal woningen :</i>	38 247	52	1 003	2 873	8 194	9 979	7 906	3 673	2 063	677	720	1 107
Arrondissement Sint-Niklaas.												
1. Bewoonde particuliere woningen als hoofdverblijf	62 645	114	2 561	5 927	15 000	19 206	11 219	4 699	2 094	803	742	280
2. Tweede woningen	644	84	59	114	85	49	17	9	7	1	7	212
3. Vakantiewoningen	65	1	5	7	7	8	3	—	—	—	—	34
4. Leegstaande woningen	2 120	9	73	204	346	296	120	40	23	9	16	984
<i>Totaal aantal woningen :</i>	65 474	208	2 698	6 252	15 438	19 559	11 359	4 748	2 124	813	765	1 510
Arrondissement Brugge.												
1. Bewoonde particuliere woningen als hoofdverblijf	75 925	342	3 042	7 366	15 327	20 571	15 148	6 792	3 439	1 352	1 691	855
2. Tweede woningen	5 774	30	192	329	759	631	264	51	39	15	29	3 435
3. Vakantiewoningen	11 206	103	655	2 059	2 413	1 146	241	67	15	2	18	4 487
4. Leegstaande woningen	2 480	21	74	145	268	249	104	46	45	5	22	1 501
<i>Totaal aantal woningen :</i>	95 385	496	3 963	9 899	18 767	22 597	15 757	6 956	3 538	1 374	1 760	10 278
Arrondissement Diksmuide.												
1. Bewoonde particuliere woningen als hoofdverblijf	13 709	17	393	1 020	2 966	3 518	3 186	1 367	726	246	205	65
2. Tweede woningen	114	1	1	18	22	14	6	4	1	—	1	46
3. Vakantiewoningen	15	—	—	4	5	—	1	—	—	—	—	5
4. Leegstaande woningen	413	2	8	23	97	51	32	14	7	1	2	176
<i>Totaal aantal woningen :</i>	14 251	20	402	1 065	3 090	3 583	3 225	1 385	734	247	208	292
Arrondissement Ieper.												
1. Bewoonde particuliere woningen als hoofdverblijf	31 923	96	863	2 119	6 279	8 601	7 623	3 310	1 621	617	580	214
2. Tweede woningen	291	4	14	23	44	25	23	9	4	4	5	136
3. Vakantiewoningen	41	—	2	11	9	3	2	—	1	—	1	12
4. Leegstaande woningen	890	4	22	40	125	104	63	30	21	3	5	473
<i>Totaal aantal woningen :</i>	33 145	104	901	2 193	6 457	8 733	7 711	3 349	1 647	624	591	835

TABEL I (vervolg)

CATEGORIE	Totaal aantal woningen	Aantal woningen met volgend aantal vertrekken										
		1	2	3	4	5	6	7	8	9	10 en meer	on-bekend
Arrondissement Kortrijk.												
1. Bewoonde particuliere woningen als hoofdverblijf	80 992	116	2 493	6 349	15 507	24 323	18 562	7 509	3 392	1 193	1 126	422
2. Tweede woningen	414	6	18	50	77	68	46	15	10	—	7	117
3. Vakantiewoningen	16	—	—	1	6	2	—	—	—	—	—	7
4. Leegstaande woningen	2 211	5	57	167	324	332	155	55	31	7	19	1 059
<i>Totaal aantal woningen :</i>	83 633	127	2 568	6 567	15 914	24 725	18 763	7 579	3 433	1 200	1 152	1 605
Arrondissement Oostende.												
1. Bewoonde particuliere woningen als hoofdverblijf	44 351	209	2 102	6 324	11 996	10 791	6 782	2 733	1 407	607	688	712
2. Tweede woningen	5 742	95	462	1 246	1 909	600	119	64	19	22	16	1 190
3. Vakantiewoningen	6 842	195	947	1 402	1 018	232	60	36	23	11	15	2 903
4. Leegstaande woningen	2 306	94	98	315	502	193	78	17	11	3	14	981
<i>Totaal aantal woningen :</i>	59 241	593	3 609	9 287	15 425	11 816	7 039	2 850	1 460	643	733	5 786
Arrondissement Roeselare.												
1. Bewoonde particuliere woningen als hoofdverblijf	41 734	75	1 109	2 651	7 727	12 719	10 101	4 029	1 899	623	577	224
2. Tweede woningen	195	—	7	9	14	27	16	5	2	4	1	110
3. Vakantiewoningen	6	—	1	1	1	1	1	—	—	—	—	1
4. Leegstaande woningen	1 170	13	11	56	134	169	101	37	19	9	7	614
<i>Totaal aantal woningen :</i>	43 105	88	1 128	2 717	7 876	12 916	10 219	4 071	1 920	636	585	949
Arrondissement Tielt.												
1. Bewoonde particuliere woningen als hoofdverblijf	22 045	10	452	1 620	4 527	6 122	5 426	2 126	1 038	362	282	80
2. Tweede woningen	128	9	7	13	21	13	14	6	1	1	9	34
3. Vakantiewoningen	8	—	1	—	6	—	—	—	—	—	—	1
4. Leegstaande woningen	537	4	11	61	94	65	42	18	12	4	5	221
<i>Totaal aantal woningen :</i>	22 718	23	471	1 694	4 648	6 200	5 482	2 150	1 051	367	296	336
Arrondissement Veurne.												
1. Bewoonde particuliere woningen als hoofdverblijf	15 432	49	639	1 766	3 375	3 725	2 929	1 332	722	289	311	295
2. Tweede woningen	1 859	17	32	144	347	217	98	27	18	4	8	947
3. Vakantiewoningen	12 215	328	679	2 157	2 713	1 191	172	51	12	8	12	4 892
4. Leegstaande woningen	725	4	38	116	101	68	35	11	11	5	4	332
<i>Totaal aantal woningen :</i>	30 231	398	1 388	4 183	6 536	5 201	3 234	1 421	763	306	335	6 466
Brussel-Hoofdstad.												
1. Bewoonde particuliere woningen als hoofdverblijf	447 915	4 487	43 040	106 198	119 626	55 173	27 879	12 935	8 324	4 256	6 320	59 677
2. Tweede woningen	4 899	473	727	816	721	258	108	42	36	15	67	1 636
3. Vakantiewoningen	89	2	15	8	8	9	1	—	1	—	—	45
4. Leegstaande woningen	15 276	389	1 201	2 314	1 943	629	346	79	46	19	86	8 224
<i>Totaal aantal woningen :</i>	468 179	5 351	44 983	109 336	122 298	56 069	28 334	13 056	8 407	4 290	6 473	69 582

TABEL I (vervolg)

CATEGORIE	Totaal aantal woningen	Aantal woningen met volgend aantal vertrekken										
		1	2	3	4	5	6	7	8	9	10 en meer	onbekend
Nederlands taalgebied.												
1. Bewoonde particuliere woningen als hoofdverblijf	1 694 415	8 407	69 730	177 413	375 987	446 513	332 314	144 535	70 887	26 612	26 601	15 416
2. Tweede woningen	35 616	1 324	1 959	4 278	5 964	3 334	1 613	610	377	175	316	15 666
3. Vakantiewoningen	31 886	714	2 410	5 864	6 358	2 670	532	170	57	26	58	13 027
4. Leegstaande woningen	54 334	732	1 959	4 831	7 905	5 581	2 970	985	576	189	367	28 239
<i>Totaal aantal woningen:</i>	1 816 251	11 177	76 058	192 386	396 214	458 098	337 429	146 300	71 897	27 002	27 342	72 348
Frans taalgebied.												
1. Bewoonde particuliere woningen als hoofdverblijf	1 061 971	7 999	54 916	107 118	248 898	254 533	201 440	86 831	49 037	18 056	19 658	13 485
2. Tweede woningen	29 115	646	1 399	2 524	5 002	2 917	2 148	773	534	197	344	12 631
3. Vakantiewoningen	3 889	107	199	346	774	408	247	78	57	21	40	1 612
4. Leegstaande woningen	31 193	275	1 357	2 156	5 007	3 268	1 981	616	445	124	212	15 752
<i>Totaal aantal woningen:</i>	1 126 168	9 027	57 871	112 144	259 681	261 126	205 816	88 298	50 073	18 398	20 254	43 480
Duits taalgebied.												
1. Bewoonde particuliere woningen als hoofdverblijf	19 131	119	1 506	2 831	4 131	3 795	3 655	1 463	933	252	248	198
2. Tweede woningen	207	3	10	19	28	32	19	8	11	—	1	76
3. Vakantiewoningen	72	—	4	6	9	6	6	2	1	—	1	37
4. Leegstaande woningen	333	—	8	52	59	39	44	5	10	2	5	109
<i>Totaal aantal woningen:</i>	19 743	122	1 528	2 908	4 227	3 872	3 724	1 478	955	254	255	420

Tabel II. — BEWOONDE PARTICULIERE WONINGEN ALS HOOFDVERBLIJF NAAR AARD VAN DE WONING, BEWONING DOOR EIGENAAR OF HUURDER EN BOUWJAAR VAN DE WONING. RIJK EN TAALGEBIEDEN.

A. Aantal woningen.

AARD VAN DE WONING	Bouwjaar										Totaal		
	Vóór 1919		1919-1945		1946-1961		1962 en later		Onbekend				
	Bewoond door		Bewoond door		Bewoond door		Bewoond door		Bewoond door		Eigenaar	Huurder en overige	Totaal
	Eigenaar	Huurder en overige	Eigenaar	Huurder en overige	Eigenaar	Huurder en overige	Eigenaar	Huurder en overige	Eigenaar	Huurder en overige			
Het Rijk.													
In woongebouw	457 277	478 748	404 752	383 827	389 943	227 979	303 796	181 475	16 670	48 942	1 572 438	1 320 971	2 893 409
In boerderij	45 648	19 934	20 928	6 412	10 921	1 433	4 729	470	589	444	82 815	28 693	111 508
Normale woning niet in woongebouw	23 539	39 531	17 099	24 065	14 597	11 781	8 221	6 920	712	3 353	64 168	85 650	149 818
Andere bewoonde ruimte niet in woongebouw	76	190	106	139	133	235	123	75	23	135	461	774	1 235
Aard niet bekend	2 203	1 625	1 710	962	1 770	500	1 267	390	566	56 469	7 516	59 946	67 462
Totaal:	528 743	540 028	444 595	415 405	417 364	241 928	318 136	189 330	18 560	109 343	1 727 398	1 496 034	3 223 432
Brussel-Hoofdstad.													
In woongebouw	24 294	89 311	29 644	93 690	26 479	46 549	20 437	33 143	2 339	19 803	103 193	282 496	385 689
In boerderij	104	94	53	45	14	16	8	14	1	16	180	185	365
Normale woning niet in woongebouw	1 452	6 523	917	4 174	470	1 329	228	746	97	1 014	3 164	13 786	16 950
Andere bewoonde ruimte niet in woongebouw	1	33	6	16	1	7	1	3	—	13	9	72	81
Aard niet bekend	101	285	127	231	103	84	39	72	67	43 721	437	44 393	44 830
Totaal:	25 952	96 246	30 747	98 156	27 067	47 985	20 713	33 978	2 504	64 567	106 983	340 932	447 915
Nederlands taalgebied.													
In woongebouw	185 002	188 151	250 351	200 641	267 732	119 669	212 008	104 333	5 668	12 171	920 761	624 965	1 545 726
In boerderij	21 736	9 898	14 968	4 741	7 342	793	3 816	311	200	125	48 062	15 868	63 930
Normale woning niet in woongebouw	10 015	14 528	10 911	12 555	9 543	6 225	5 754	3 793	224	739	36 447	37 840	74 287
Andere bewoonde ruimte niet in woongebouw	33	101	63	82	87	204	88	54	9	63	280	504	784
Aard niet bekend	474	239	675	227	833	118	621	121	80	6 300	2 683	7 005	9 688
Totaal:	217 260	212 917	276 968	218 246	285 537	127 009	222 287	108 612	6 181	19 398	1 008 233	686 182	1 694 415
Frans taalgebied.													
In woongebouw	245 736	198 661	123 259	88 283	93 273	60 802	69 533	43 054	8 583	16 764	540 384	407 564	947 948
In boerderij	22 450	9 609	5 179	1 527	2 804	562	730	134	362	290	31 525	12 122	43 647
Normale woning niet in woongebouw	11 849	18 199	5 162	7 249	4 354	4 069	2 161	2 324	385	1 583	23 911	33 424	57 335
Andere bewoonde ruimte niet in woongebouw	40	56	34	39	19	17	26	15	12	58	131	185	316
Aard niet bekend	1 612	1 081	899	494	812	284	589	185	412	6 357	4 324	8 401	12 725
Totaal:	281 687	227 606	134 533	97 592	101 262	65 734	73 039	45 712	9 754	25 052	600 275	461 696	1 061 971
Duits taalgebied.													
In woongebouw	2 245	2 625	1 498	1 213	2 459	959	1 818	945	80	204	8 100	5 946	14 046
In boerderij	1 358	333	728	99	761	62	175	11	26	13	3 048	518	3 566
Normale woning niet in woongebouw	223	281	109	87	230	158	78	57	6	17	646	600	1 246
Andere bewoonde ruimte niet in woongebouw	2	—	3	2	26	7	8	3	2	1	41	13	54
Aard niet bekend	16	20	9	10	22	14	18	12	7	91	72	147	219
Totaal:	3 844	3 259	2 347	1 411	3 498	1 200	2 097	1 028	121	326	11 907	7 224	19 131

B. Aantal bewoners.

TABEL II (vervolg)

AARD VAN DE WONING	Bouwjaar										Totaal		Totaal
	Vóór 1919		1919-1945		1946-1961		1962 en later		Onbekend				
	Bewoond door		Bewoond door		Bewoond door		Bewoond door		Bewoond door				
	Eigenaar	Huurder en overige	Eigenaar	Huurder en overige	Eigenaar	Huurder en overige	Eigenaar	Huurder en overige	Eigenaar	Huurder en overige	Eigenaar	Huurder en overige	
Het Rijk.													
In woongebouw	1 207 760	1 215 106	1 131 909	1 047 000	1 390 068	657 718	1 089 713	510 521	50 303	128 183	4 869 753	3 558 528	8 428 281
In boerderij	168 764	80 683	83 815	26 025	49 916	5 948	23 098	1 729	2 360	1 678	327 953	116 063	444 016
Normale woning niet in woongebouw	72 193	112 920	57 083	73 080	53 691	36 133	31 435	21 010	2 319	9 523	216 721	252 666	469 387
Andere bewoonde ruimte niet in woongebouw ...	178	344	238	297	329	680	351	161	55	225	1 151	1 707	2 858
Aard niet bekend	6 074	4 142	4 917	2 723	6 490	1 583	4 718	1 266	1 797	114 469	23 996	124 183	148 179
Totaal :	1 454 969	1 413 195	1 277 962	1 149 125	1 500 494	702 062	1 149 315	534 687	56 834	254 078	5 439 574	4 053 147	9 492 721
Brussel-Hoofdstad.													
In woongebouw	57 418	197 206	73 562	219 980	74 016	114 059	57 252	82 495	5 559	46 089	267 807	659 829	927 636
In boerderij	266	253	159	135	38	43	27	36	1	34	491	501	992
Normale woning niet in woongebouw	3 638	15 787	2 402	10 538	1 324	3 609	710	2 077	243	2 520	8 317	34 531	42 848
Andere bewoonde ruimte niet in woongebouw ...	1	63	8	34	3	23	1	5	—	33	13	158	171
Aard niet bekend	232	654	304	574	324	221	116	175	182	84 568	1 158	86 192	87 350
Totaal :	61 555	213 963	76 435	231 261	75 705	117 955	58 106	84 788	5 985	133 244	277 786	781 211	1 058 997
Nederlands taalgebied.													
In woongebouw	494 337	486 677	718 820	577 395	1 003 793	357 293	787 079	298 952	18 339	34 200	3 022 368	1 754 517	4 776 885
In boerderij	83 566	40 546	61 379	19 551	34 582	3 405	18 956	1 200	882	491	199 365	65 193	264 558
Normale woning niet in woongebouw	32 447	44 495	38 161	40 691	36 797	20 136	22 695	11 835	803	2 239	130 903	119 396	250 299
Andere bewoonde ruimte niet in woongebouw ...	74	187	155	169	182	600	248	107	13	102	672	1 165	1 837
Aard niet bekend	1 401	654	2 096	731	3 324	421	2 443	417	263	14 712	9 527	16 935	26 462
Totaal :	611 825	572 559	820 611	638 537	1 078 678	381 855	831 421	312 511	20 300	51 744	3 362 835	1 957 206	5 320 041
Frans taalgebied.													
In woongebouw	649 990	524 752	335 220	246 483	303 451	183 721	238 683	126 279	26 159	47 369	1 553 503	1 128 604	2 682 107
In boerderij	79 489	38 652	19 137	6 035	11 810	2 285	3 231	461	1 370	1 122	115 037	48 555	163 592
Normale woning niet in woongebouw	35 443	51 859	16 122	21 579	14 714	11 947	7 725	6 928	1 254	4 715	75 258	97 028	172 286
Andere bewoonde ruimte niet in woongebouw ...	97	94	70	84	53	40	76	44	35	89	331	351	682
Aard niet bekend	4 393	2 779	2 492	1 386	2 772	907	2 091	624	1 325	14 965	13 073	20 661	33 734
Totaal :	769 412	618 136	373 041	275 567	332 800	198 900	251 806	134 336	30 143	68 260	1 757 202	1 295 199	3 052 401
Duits taalgebied.													
In woongebouw	6 015	6 471	4 307	3 142	8 808	2 645	6 699	2 795	246	525	26 075	15 578	41 653
In boerderij	5 443	1 232	3 140	304	3 486	215	884	32	107	31	13 060	1 814	14 874
Normale woning niet in woongebouw	665	779	398	272	856	441	305	170	19	49	2 243	1 711	3 954
Andere bewoonde ruimte niet in woongebouw ...	6	—	5	10	91	17	26	5	7	1	135	33	168
Aard niet bekend	48	55	25	32	70	34	68	50	27	224	238	395	633
Totaal :	12 177	8 537	7 875	3 760	13 311	3 352	7 982	3 052	406	830	41 751	19 531	61 282

Tabel III. — BEWOONDE PARTICULIERE WONINGEN ALS HOOFDVERBLIJF
NAAR AARD VAN DE WONING, TYPE VAN HET GEBOUW, BEWONING DOOR EIGENAAR
OF HUURDER EN BOUWJAAR VAN DE WONINGEN.

RIJK EN TAALGEBIEDEN.

A. Aantal woningen.

HET RIJK

AARD VAN DE WONING EN TYPE VAN HET GEBOUW	Bewoning						Bouwjaar					Totaal
	Eige- naar	Gehuurd		Dienst- woning	Overige vrije woning	Onbekend	Vóór 1919	1919- 1945	1946- 1961	1962 en later	Onbekend	
		ongemeu- bileerd	gemeu- bileerd									
In woongebouw:												
eengezinshuis	1 353 881	602 052	9 666	16 468	17 560	7 832	671 808	543 191	445 189	311 354	35 917	2 007 459
met 2 woningen	117 650	152 691	5 806	4 093	19 244	1 955	110 098	98 522	55 696	28 365	8 758	301 439
met 3 woningen	30 935	153 947	5 681	1 066	2 468	1 603	74 017	62 724	29 314	20 744	8 901	195 700
met 4 woningen	11 904	85 306	4 382	728	579	858	39 098	30 677	16 397	12 713	4 872	103 757
met 5 woningen	5 330	31 255	2 843	512	204	385	14 443	10 937	6 540	7 022	1 587	40 529
met 6 woningen	5 183	32 460	2 534	418	184	298	8 578	8 591	10 257	12 385	1 266	41 077
met 7 woningen	3 033	13 872	1 598	346	126	193	4 406	4 441	4 359	5 365	597	19 168
met 8 woningen	3 979	25 114	1 630	354	127	279	4 365	8 028	9 642	8 518	930	31 483
met 9 woningen	2 231	8 947	962	316	97	162	2 021	2 308	3 372	4 661	353	12 715
met 10-14 woningen	11 706	33 087	2 988	1 210	402	812	4 910	11 577	14 077	18 429	1 212	50 205
met 15-19 woningen	6 631	13 435	1 017	713	193	441	940	3 946	6 939	10 244	361	22 430
met 20-29 woningen	5 385	11 667	872	534	184	307	700	1 991	5 696	10 238	324	18 949
met 30-39 woningen	3 023	5 741	420	228	104	151	135	648	2 682	6 059	143	9 667
met 40-49 woningen	1 726	4 478	446	133	50	119	190	327	1 416	4 919	100	6 952
met 50-74 woningen	4 324	7 847	570	282	95	267	155	336	2 615	10 151	128	13 385
met 75-99 woningen	1 553	5 095	194	69	41	131	25	180	1 783	5 016	79	7 083
met 100 en meer woningen	3 944	6 816	260	120	67	171	125	149	1 945	9 081	78	11 378
aantal onbekend	20	7	—	—	—	6	11	6	3	7	6	33
Totaal:	1 572 438	1 193 817	41 869	27 590	41 725	15 970	936 025	788 579	617 922	485 271	65 612	2 893 409
In boerderij	82 815	25 421	542	527	1 931	272	65 582	27 340	12 354	5 199	1 033	111 508
Normale woning niet in woongebouw:												
eengezinshuis	52 760	40 191	1 038	11 810	1 337	347	45 026	29 542	19 372	10 941	2 602	107 483
met 2 woningen	7 784	10 482	544	1 976	998	82	9 333	5 992	3 902	2 009	630	21 866
met 3 woningen	2 005	6 451	437	641	181	39	4 366	2 778	1 493	721	396	9 754
met 4 woningen	652	2 936	306	324	52	21	1 839	1 207	602	438	205	4 291
met 5 woningen	295	1 248	243	169	31	14	903	541	252	231	73	2 000
met 6 woningen	190	852	165	87	9	17	521	328	218	190	63	1 320
met 7 woningen	121	387	101	57	8	3	299	176	96	90	16	677
met 8 woningen	71	383	81	68	6	6	215	178	108	87	27	615
met 9 woningen	40	205	78	25	5	1	180	73	41	47	13	354
met 10-14 woningen	134	412	144	71	16	2	221	217	173	146	22	779
met 15-19 woningen	52	134	49	31	3	4	79	49	40	99	6	273
met 20-29 woningen	29	113	49	34	—	5	53	60	37	71	9	230
met 30-39 woningen	7	27	20	8	1	—	10	10	24	17	2	63
met 40-49 woningen	6	9	9	5	—	—	6	5	2	16	—	29
met 50-74 woningen	19	14	3	6	—	1	3	5	10	25	—	43
met 75-99 woningen	—	5	7	5	—	—	9	3	1	4	—	17
met 100 en meer woningen	3	11	—	8	1	1	7	—	7	9	1	24
aantal onbekend	—	—	—	—	—	—	—	—	—	—	—	—
Totaal:	64 168	63 860	3 274	15 325	2 648	543	63 070	41 164	26 378	15 141	4 065	149 818
Andere bewoonde ruimte niet in woon- gebouw	461	400	137	78	85	74	266	245	368	198	158	1 235
Aard niet bekend	7 516	3 266	132	178	182	56 188	3 828	2 672	2 270	1 657	57 035	67 462
Algemeen totaal:	1 727 398	1 286 764	45 954	43 698	46 571	73 047	1 068 771	860 000	659 292	507 466	127 903	3 223 432

AARD VAN DE WONING EN TYPE VAN HET GEBOUW	Bewoning						Bouwjaar					Totaal
	Eige- naar	Gehuurd		Dienst- woning	Overige vrije woning	Onbekend	Vóór 1919	1919- 1945	1946- 1961	1962 en later	Onbekend	
		ongemeu- bileerd	gemeu- bileerd									
In woongebouw:												
eengezinshuis	41 051	23 682	708	955	480	2 234	18 672	23 017	17 261	5 606	4 554	69 110
met 2 woningen	16 241	28 466	1 286	653	1 483	1 078	18 521	17 792	7 496	2 240	3 158	49 207
met 3 woningen	12 411	66 167	2 419	329	559	1 296	33 183	30 468	10 187	3 488	5 855	83 181
met 4 woningen	5 354	45 390	2 131	218	220	722	21 821	19 399	6 470	2 725	3 620	54 035
met 5 woningen	1 920	13 657	1 321	151	81	311	7 328	5 428	2 277	1 373	1 035	17 441
met 6 woningen	1 575	11 238	1 176	149	64	231	4 093	4 092	3 162	2 284	802	14 433
met 7 woningen	1 164	6 502	664	133	56	164	2 155	2 732	1 863	1 507	426	8 683
met 8 woningen	1 713	13 130	875	177	57	239	2 912	6 001	4 237	2 303	738	16 191
met 9 woningen	997	4 067	419	153	46	138	1 077	1 509	1 726	1 251	257	5 820
met 10-14 woningen	6 583	17 515	1 396	728	225	733	2 874	8 253	8 621	6 529	903	27 180
met 15-19 woningen	3 379	5 850	347	347	89	357	444	2 401	3 760	3 514	250	10 369
met 20-29 woningen	2 588	4 645	297	225	58	243	305	1 290	2 564	3 712	185	8 056
met 30-39 woningen	1 520	2 444	146	114	67	126	102	388	1 016	2 813	98	4 417
met 40-49 woningen	923	1 567	99	55	25	104	73	152	450	2 024	74	2 773
met 50-74 woningen	2 641	3 784	144	149	53	230	20	217	1 142	5 537	85	7 001
met 75-99 woningen	1 012	2 154	64	38	30	121	13	169	545	2 644	48	3 419
met 100 en meer woningen	2 120	1 938	56	55	40	160	11	26	251	4 029	52	4 369
aantal onbekend	1	—	—	—	—	3	1	—	—	1	2	4
Totaal:	103 193	252 196	13 548	4 629	3 633	8 490	113 605	123 334	73 028	53 580	22 142	385 689
In boerderij	180	142	21	12	2	8	198	98	30	22	17	365
Normale woning niet in woongebouw:												
eengezinshuis	1 420	2 963	74	1 749	108	91	3 019	1 752	776	414	444	6 405
met 2 woningen	875	2 433	102	432	86	33	1 961	1 162	444	173	221	3 961
met 3 woningen	487	2 277	111	184	30	22	1 505	1 039	256	88	223	3 111
met 4 woningen	164	1 098	76	79	12	15	659	494	104	69	118	1 444
met 5 woningen	43	419	49	36	2	8	287	179	44	22	25	557
met 6 woningen	50	324	51	33	4	10	180	164	45	46	37	472
met 7 woningen	31	159	34	13	—	2	111	73	28	25	2	239
met 8 woningen	20	155	18	20	1	3	90	78	25	15	9	217
met 9 woningen	11	83	11	3	1	—	47	24	14	15	9	109
met 10-14 woningen	29	153	24	20	4	1	59	87	35	37	13	231
met 15-19 woningen	10	44	15	7	2	3	34	18	11	17	1	81
met 20-29 woningen	9	35	12	4	—	4	13	11	8	26	6	64
met 30-39 woningen	1	11	5	3	—	—	3	7	2	6	2	20
met 40-49 woningen	1	3	—	2	—	—	3	1	—	2	—	6
met 50-74 woningen	12	7	1	—	—	1	1	1	6	13	—	21
met 75-99 woningen	—	2	—	2	—	—	1	1	—	2	—	4
met 100 en meer woningen	1	4	—	2	—	1	2	—	1	4	1	8
aantal onbekend	—	—	—	—	—	—	—	—	—	—	—	—
Totaal:	3 164	10 170	583	2 589	250	194	7 975	5 091	1 799	974	1 111	16 950
Andere bewoonde ruimte niet in woon- gebouw	9	27	19	12	8	6	34	22	8	4	13	81
Aard niet bekend	437	710	48	27	8	43 600	386	358	187	111	43 788	44 830
Algemeen totaal:	106 983	263 245	14 219	7 269	3 901	52 298	122 198	128 903	75 052	54 691	67 071	447 915

AARD VAN DE WONING EN TYPE VAN HET GEBOUW	Bewoning						Bouwjaar					Totaal
	Eigenaar	Gehuurd		Dienst-woning	Overige vrije woning	Onbekend	Vóór 1919	1919-1945	1946-1961	1962 en later	Onbekend	
		ongemeubileerd	gemeubileerd									
In woongebouw:												
eengezinshuis	824 754	336 061	4 285	7 751	7 737	2 997	293 687	349 728	305 025	222 583	12 562	1 183 585
met 2 woningen	60 109	77 915	2 518	1 525	8 601	487	41 180	54 579	33 959	18 977	2 460	151 155
met 3 woningen	11 826	61 758	1 898	340	846	178	21 485	23 932	15 047	15 057	1 325	76 846
met 4 woningen	3 910	26 438	1 207	250	176	78	8 827	7 759	7 297	7 717	459	32 059
met 5 woningen	1 993	12 137	826	179	62	42	3 020	4 047	3 218	4 722	232	15 239
met 6 woningen	2 371	14 607	752	147	50	39	1 693	3 236	4 773	8 034	230	17 966
met 7 woningen	1 179	4 921	440	118	39	20	880	1 142	1 665	2 958	72	6 717
met 8 woningen	1 755	8 140	371	93	36	24	602	1 466	3 490	4 762	99	10 419
met 9 woningen	882	3 289	325	96	33	13	415	549	922	2 713	39	4 638
met 10-14 woningen	3 595	9 857	768	273	98	42	758	2 232	3 288	8 235	120	14 633
met 15-19 woningen	2 142	4 579	410	222	47	44	135	1 247	1 999	4 008	55	7 444
met 20-29 woningen	1 439	3 876	438	172	39	25	170	488	1 867	3 398	66	5 989
met 30-39 woningen	1 034	2 339	215	84	20	12	22	228	1 337	2 091	26	3 704
met 40-49 woningen	527	1 503	273	45	13	11	49	118	430	1 763	12	2 372
met 50-74 woningen	1 337	2 976	413	62	30	32	127	112	1 039	3 538	34	4 850
met 75-99 woningen	327	2 166	119	19	3	8	5	9	944	1 662	22	2 642
met 100 en meer woningen	1 564	3 610	186	51	21	10	90	114	1 098	4 118	22	5 442
aantal onbekend	17	6	—	—	—	3	8	6	3	5	4	26
Totaal:	920 761	576 178	15 444	11 427	17 851	4 065	373 153	450 992	387 401	316 341	17 839	1 545 726
In boerderij	48 062	14 625	276	147	718	102	31 634	19 709	8 135	4 127	325	63 930
Normale woning niet in woongebouw:												
eengezinshuis	31 194	21 155	611	4 659	603	105	19 590	18 564	12 309	7 118	746	58 327
met 2 woningen	3 808	4 126	235	792	393	20	3 033	2 965	2 026	1 231	119	9 374
met 3 woningen	819	2 030	148	190	79	10	1 109	1 003	675	441	48	3 276
met 4 woningen	246	874	88	128	16	1	372	396	316	248	21	1 353
met 5 woningen	148	363	63	51	12	4	163	201	120	143	14	641
met 6 woningen	70	234	33	28	2	4	86	86	101	94	4	371
met 7 woningen	45	105	16	19	4	1	46	53	39	50	2	190
met 8 woningen	23	132	38	12	3	1	51	55	46	51	6	209
met 9 woningen	9	44	23	10	2	—	27	25	14	21	1	88
met 10-14 woningen	51	134	48	33	5	—	43	83	72	71	2	271
met 15-19 woningen	18	50	3	11	—	—	8	16	14	44	—	82
met 20-29 woningen	7	28	2	6	—	—	4	12	13	15	—	44
met 30-39 woningen	4	5	15	2	—	—	4	1	18	3	—	26
met 40-49 woningen	2	1	9	—	—	—	2	4	—	6	—	12
met 50-74 woningen	1	5	2	3	—	—	—	2	1	8	—	11
met 75-99 woningen	—	2	1	—	—	—	1	—	1	1	—	3
met 100 en meer woningen	2	5	—	2	—	—	4	—	3	2	—	9
aantal onbekend	—	—	—	—	—	—	—	—	—	—	—	—
Totaal:	36 447	29 293	1 335	5 946	1 119	147	24 543	23 466	15 768	9 547	963	74 287
Andere bewoonde ruimte niet in woongebouw	280	293	98	42	47	24	134	145	291	142	72	784
Aard niet bekend	2 683	662	14	14	35	6 280	713	902	951	742	6 380	9 688
Algemeen totaal:	1 008 233	621 051	17 167	17 576	19 770	10 618	430 177	495 214	412 546	330 899	25 579	1 694 415

AARD VAN DE WONING EN TYPE VAN HET GEBOUW	Bewoning					Bouwjaar					Totaal	
	Eigenaar	Gehuurd		Dienstwoning	Overige vrije woning	Onbekend	Vóór 1919	1919-1945	1946-1961	1962 en later		Onbekend
		ongemeubileerd	gemeubileerd									
In woongebouw:												
eegezinshuis	482 255	240 871	4 642	7 669	9 271	2 551	357 430	169 318	120 595	81 243	18 673	747 259
met 2 woningen	39 598	44 400	1 944	1 875	8 970	371	48 838	25 086	13 481	6 694	3 059	97 158
met 3 woningen	6 390	24 980	1 340	389	1 037	126	18 641	8 004	3 893	2 053	1 671	34 262
met 4 woningen	2 537	12 984	1 030	254	177	58	8 146	3 397	2 553	2 169	775	17 040
met 5 woningen	1 363	5 296	693	181	59	32	3 951	1 426	1 021	909	317	7 624
met 6 woningen	1 193	6 490	597	122	69	28	2 706	1 247	2 292	2 022	232	8 499
met 7 woningen	670	2 413	492	93	31	9	1 348	560	823	879	98	3 708
met 8 woningen	487	3 810	381	76	32	16	838	549	1 897	1 425	93	4 802
met 9 woningen	350	1 588	218	66	17	11	525	249	723	696	57	2 250
met 10-14 woningen	1 518	5 706	824	209	79	37	1 270	1 088	2 165	3 662	188	8 373
met 15-19 woningen	1 109	3 006	260	144	57	40	360	298	1 180	2 722	56	4 616
met 20-29 woningen	1 347	3 132	137	136	87	39	224	213	1 263	3 105	73	4 878
met 30-39 woningen	469	958	59	30	17	13	11	32	329	1 155	19	1 546
met 40-49 woningen	276	1 408	74	33	12	4	68	57	536	1 132	14	1 807
met 50-74 woningen	346	1 087	13	71	12	5	8	7	434	1 076	9	1 534
met 75-99 woningen	214	775	11	12	8	2	7	2	294	710	9	1 022
met 100 en meer woningen	260	1 268	18	14	6	1	24	9	596	934	4	1 567
aantal onbekend	2	1	—	—	—	—	2	—	—	1	—	3
Totaal:	540 384	360 173	12 733	11 374	19 941	3 343	444 397	211 542	154 075	112 587	25 347	947 948
In boerderij:	31 525	10 302	236	353	1 084	147	32 059	6 706	3 366	864	652	43 647
Normale woning niet in woongebouw:												
eegezinshuis	19 721	15 908	347	5 360	618	141	22 188	9 120	6 066	3 321	1 400	42 095
met 2 woningen	2 931	3 776	204	735	508	29	4 192	1 809	1 317	583	282	8 183
met 3 woningen	665	2 060	176	266	70	7	1 689	718	530	184	123	3 244
met 4 woningen	234	916	140	117	23	5	771	305	177	117	65	1 435
met 5 woningen	102	450	131	81	16	1	444	161	85	57	34	781
met 6 woningen	65	277	81	26	3	3	246	75	66	46	22	455
met 7 woningen	45	120	50	25	4	—	140	50	27	15	12	244
met 8 woningen	28	91	25	36	2	2	74	44	33	21	12	184
met 9 woningen	20	78	44	12	2	1	106	24	13	11	3	157
met 10-14 woningen	54	125	72	18	7	1	119	47	66	38	7	277
met 15-19 woningen	24	40	31	13	1	1	37	15	15	38	5	110
met 20-29 woningen	11	49	30	24	—	—	28	37	16	30	3	114
met 30-39 woningen	2	11	—	3	1	—	3	2	4	8	—	17
met 40-49 woningen	3	5	—	3	—	—	1	—	2	8	—	11
met 50-74 woningen	6	2	—	3	—	—	2	2	3	4	—	11
met 75-99 woningen	—	1	6	3	—	—	7	2	—	1	—	10
met 100 en meer woningen	—	2	—	4	1	—	1	—	3	3	—	7
aantal onbekend	—	—	—	—	—	—	—	—	—	—	—	—
Totaal:	23 911	23 911	1 337	6 729	1 256	191	30 048	12 411	8 423	4 485	1 968	57 335
Andere bewoonde ruimte niet in woongebouw:	131	72	19	23	28	43	96	73	36	41	70	316
Aard niet bekend:	4 324	1 851	69	136	137	6 208	2 693	1 393	1 096	774	6 769	12 725
Algemeen totaal:	600 275	396 309	14 394	18 615	22 446	9 932	509 293	232 125	166 996	118 751	34 806	1 061 971

DUITS TAALGEBIED

A. Aantal woningen.

TABEL III (vervolg)

AARD VAN DE WONING EN TYPE VAN HET GEBOUW	Bewoning						Bouwjaar					Totaal
	Eige- naar	Gehuurd		Dienst- woning	Overige vrije woning	Onbekend	Vóór 1919	1919- 1945	1946- 1961	1962 en later	Onbekend	
		ongemeu- bileerd	gemeu- bileerd									
In woongebouw:												
eengezinshuis	5 821	1 438	31	93	72	50	2 019	1 128	2 308	1 922	128	7 505
met 2 woningen	1 702	1 910	58	40	190	19	1 559	1 065	760	454	81	3 919
met 3 woningen	308	1 042	24	8	26	3	708	320	187	146	50	1 411
met 4 woningen	103	494	14	6	6	—	304	122	77	102	18	623
met 5 woningen	54	165	3	1	2	—	144	36	24	18	3	225
met 6 woningen	44	125	9	—	1	—	86	16	30	45	2	179
met 7 woningen	20	36	2	2	—	—	23	7	8	21	1	60
met 8 woningen	24	34	3	8	2	—	13	12	18	28	—	71
met 9 woningen	2	3	—	1	1	—	4	1	1	1	—	7
met 10-14 woningen	10	9	—	—	—	—	8	4	3	3	1	19
met 15-19 woningen	1	—	—	—	—	—	1	—	—	—	—	1
met 20-29 woningen	11	14	—	1	—	—	1	—	2	23	—	26
met 30-39 woningen	—	—	—	—	—	—	—	—	—	—	—	—
met 40-49 woningen	—	—	—	—	—	—	—	—	—	—	—	—
met 50-74 woningen	—	—	—	—	—	—	—	—	—	—	—	—
met 75-99 woningen	—	—	—	—	—	—	—	—	—	—	—	—
met 100 en meer woningen	—	—	—	—	—	—	—	—	—	—	—	—
aantal onbekend	—	—	—	—	—	—	—	—	—	—	—	—
Totaal:	8 100	5 270	144	160	300	72	4 870	2 711	3 418	2 763	284	14 046
In boerderij	3 048	352	9	15	127	15	1 691	827	823	186	39	3 566
Normale woning niet in woongebouw:												
eengezinshuis	425	165	6	42	8	10	229	106	221	88	12	656
met 2 woningen	170	147	3	17	11	—	147	56	115	22	8	348
met 3 woningen	34	84	2	1	2	—	63	18	32	8	2	123
met 4 woningen	8	48	2	—	1	—	37	12	5	4	1	59
met 5 woningen	2	16	—	1	1	1	9	—	3	9	—	21
met 6 woningen	5	17	—	—	—	—	9	3	6	4	—	22
met 7 woningen	—	3	1	—	—	—	2	—	2	—	—	4
met 8 woningen	—	5	—	—	—	—	—	1	4	—	—	5
met 9 woningen	—	—	—	—	—	—	—	—	—	—	—	—
met 10-14 woningen	—	—	—	—	—	—	—	—	—	—	—	—
met 15-19 woningen	—	—	—	—	—	—	—	—	—	—	—	—
met 20-29 woningen	2	1	5	—	—	—	8	—	—	—	—	8
met 30-39 woningen	—	—	—	—	—	—	—	—	—	—	—	—
met 40-49 woningen	—	—	—	—	—	—	—	—	—	—	—	—
met 50-74 woningen	—	—	—	—	—	—	—	—	—	—	—	—
met 75-99 woningen	—	—	—	—	—	—	—	—	—	—	—	—
met 100 en meer woningen	—	—	—	—	—	—	—	—	—	—	—	—
aantal onbekend	—	—	—	—	—	—	—	—	—	—	—	—
Totaal:	646	486	19	61	23	11	504	196	388	135	23	1 246
Andere bewoonde ruimte niet in woon- gebouw	41	8	1	1	2	1	2	5	33	11	3	54
Aard niet bekend	72	43	1	1	2	100	36	19	36	30	98	219
Algemeen totaal:	11 907	6 159	174	238	454	199	7 103	3 758	4 698	3 125	447	19 131

AARD VAN DE WONING EN TYPE VAN HET GEBOUW	Bewoning						Bouwjaar					Totaal
	Eige- naar	Gehuurd		Dienst- woning	Overige vrije woning	Onbekend	Vóór 1919	1919- 1945	1946- 1961	1962 en later	Onbekend	
		ongemeu- bileerd	gemeu- bileerd									
In woongebouw:												
eengezinshuis	4 343 770	1 897 383	26 396	52 419	47 677	21 719	1 860 103	1 624 941	1 630 915	1 161 342	112 063	6 389 364
met 2 woningen	286 697	360 744	9 863	10 533	44 420	4 216	247 954	229 225	141 408	77 281	20 605	716 473
met 3 woningen	69 034	343 201	8 858	2 795	5 173	3 208	152 541	136 079	70 032	54 282	19 335	432 269
met 4 woningen	28 117	194 179	6 423	2 069	1 178	1 601	80 627	69 232	40 116	32 664	10 928	233 567
met 5 woningen	13 948	71 713	3 863	1 440	449	742	29 600	25 150	15 809	18 135	3 461	92 155
met 6 woningen	14 138	77 307	3 488	1 184	376	639	17 110	20 061	25 319	31 829	2 813	97 132
met 7 woningen	8 329	32 258	2 105	945	279	396	8 826	9 981	10 491	13 668	1 346	44 312
met 8 woningen	9 814	60 915	2 347	939	268	561	8 968	18 327	23 412	21 983	2 154	74 844
met 9 woningen	5 699	20 908	1 326	808	205	335	3 939	5 042	7 815	11 752	733	29 281
met 10-14 woningen	27 414	76 962	4 239	3 061	885	1 656	9 318	25 611	31 580	45 063	2 645	114 217
met 15-19 woningen	15 060	30 489	1 490	1 852	381	849	1 738	8 276	15 185	24 180	742	50 121
met 20-29 woningen	12 146	25 475	1 341	1 406	343	601	1 103	3 885	12 238	23 472	614	41 312
met 30-39 woningen	6 914	13 037	635	620	184	301	231	1 216	5 698	14 271	275	21 691
met 40-49 woningen	4 101	10 118	716	337	100	244	269	562	2 952	11 638	195	15 616
met 50-74 woningen	10 646	18 490	793	890	176	583	218	603	6 145	24 351	261	31 578
met 75-99 woningen	3 879	12 070	343	190	86	297	50	377	4 313	11 967	158	16 865
met 100 en meer woningen	9 983	16 226	362	300	127	390	235	322	4 348	22 336	147	27 388
aantal onbekend	64	19	—	—	—	13	36	19	10	20	11	96
Totaal:	4 869 753	3 261 494	74 588	81 788	102 307	38 351	2 422 866	2 178 909	2 047 786	1 600 234	178 486	8 428 281
In boerderij	327 953	104 915	2 021	1 862	6 282	983	249 447	109 840	55 864	24 827	4 038	444 016
Normale woning niet in woongebouw:												
eengezinshuis	184 532	131 472	3 041	38 336	3 954	967	142 841	100 304	70 424	40 422	8 311	362 302
met 2 woningen	22 180	27 139	946	5 641	2 486	177	23 322	16 193	11 335	6 105	1 614	58 569
met 3 woningen	5 355	15 254	651	1 821	393	85	9 728	6 933	3 931	2 039	928	23 559
met 4 woningen	1 829	6 784	408	947	110	49	3 979	2 877	1 627	1 203	441	10 127
met 5 woningen	837	3 026	305	471	74	22	1 938	1 288	698	657	154	4 735
met 6 woningen	538	1 936	208	242	22	25	1 074	737	533	488	139	2 971
met 7 woningen	345	994	120	161	20	6	630	431	267	256	62	1 646
met 8 woningen	227	875	107	186	15	13	449	431	243	216	84	1 423
met 9 woningen	116	452	93	65	14	1	328	150	111	125	27	741
met 10-14 woningen	428	946	188	178	37	7	480	485	384	384	51	1 784
met 15-19 woningen	154	282	66	90	5	5	161	133	88	209	11	602
met 20-29 woningen	84	265	74	93	—	15	104	143	107	164	13	531
met 30-39 woningen	14	69	23	14	4	—	20	23	34	41	6	124
met 40-49 woningen	26	22	9	13	—	—	18	5	7	40	—	70
met 50-74 woningen	46	38	3	20	—	1	9	17	14	68	—	108
met 75-99 woningen	—	9	9	18	—	—	12	13	2	9	—	36
met 100 en meer woningen	10	30	—	14	4	1	20	—	19	19	1	59
aantal onbekend	—	—	—	—	—	—	—	—	—	—	—	—
Totaal:	216 721	189 593	6 251	48 310	7 138	1 374	185 113	130 163	89 824	52 445	11 842	469 387
Andere bewoonde ruimte niet in woon- gebouw	1 151	1 103	163	148	170	123	522	535	1 009	512	280	2 858
Aard niet bekend	23 996	9 299	258	505	439	113 682	10 216	7 640	8 073	5 984	116 266	148 179
Algemeen totaal:	5 439 574	3 566 404	83 281	132 613	116 336	154 513	2 868 164	2 427 087	2 202 556	1 684 002	310 912	9 492 721

AARD VAN DE WONING EN TYPE VAN HET GEBOUW	Bewoning						Bouwjaar					Totaal
	Eige- naar	Gehuurd		Dienst- woning	Overige vrije woning	Onbekend	Vóór 1919	1919- 1945	1946- 1961	1962 en later	Onbekend	
		ongemeu- bileerd	gemeu- bileerd									
In woongebouw:												
eengezinshuis	129 535	82 340	1 466	2 742	1 369	6 081	54 866	73 500	60 294	21 997	12 876	223 533
met 2 woningen	36 824	66 356	2 105	1 571	3 261	2 249	41 559	40 157	17 674	5 895	7 081	112 366
met 3 woningen	25 726	146 874	3 693	793	1 097	2 586	69 411	65 662	23 855	9 009	12 832	180 769
met 4 woningen	11 058	102 741	3 108	524	407	1 355	45 584	43 308	15 296	6 795	8 210	119 193
met 5 woningen	4 276	30 902	1 807	367	166	603	15 185	12 042	5 257	3 410	2 227	38 121
met 6 woningen	3 664	25 564	1 524	366	130	481	7 955	8 896	7 399	5 744	1 735	31 729
met 7 woningen	2 684	14 572	878	348	116	335	4 271	5 824	4 187	3 769	882	18 933
met 8 woningen	3 773	30 875	1 279	460	119	475	6 136	13 583	9 942	5 636	1 684	36 981
met 9 woningen	2 277	9 070	570	385	97	283	2 004	3 295	3 820	3 019	544	12 682
met 10-14 woningen	14 461	40 123	2 011	1 740	498	1 478	5 813	18 005	18 813	15 720	1 960	60 311
met 15-19 woningen	7 447	13 219	555	841	185	719	931	5 034	8 148	8 329	524	22 966
met 20-29 woningen	5 788	9 933	452	549	101	490	519	2 438	5 532	8 448	376	17 313
met 30-39 woningen	3 450	5 453	243	298	113	254	173	676	2 160	6 614	188	9 811
met 40-49 woningen	2 234	3 712	145	127	46	222	133	307	1 004	4 899	143	6 486
met 50-74 woningen	6 558	9 021	250	457	99	512	36	416	2 663	13 610	172	16 897
met 75-99 woningen	2 579	5 329	91	102	63	275	23	342	1 346	6 623	105	8 439
met 100 en meer woningen	5 469	4 962	100	123	78	362	20	57	685	10 226	106	11 094
aantal onbekend	4	—	—	—	—	8	5	—	—	4	3	12
Totaal:	267 807	601 046	20 277	11 793	7 945	18 768	254 624	293 542	188 075	139 747	51 648	927 636
In boerderij	491	397	45	29	5	25	519	294	81	63	35	992
Normale woning niet in woongebouw:												
eengezinshuis	4 077	8 436	172	5 141	290	218	8 438	5 070	2 306	1 281	1 239	18 334
met 2 woningen	2 089	5 775	163	1 134	181	61	4 427	2 785	1 199	463	529	9 403
met 3 woningen	1 187	5 398	167	454	61	53	3 416	2 507	655	240	502	7 320
met 4 woningen	403	2 459	98	214	22	28	1 431	1 104	254	181	254	3 224
met 5 woningen	115	1 017	63	92	3	13	603	442	120	78	60	1 303
met 6 woningen	122	745	64	89	7	17	382	347	106	132	77	1 044
met 7 woningen	83	385	42	41	—	2	217	183	72	75	6	553
met 8 woningen	44	345	26	44	3	6	176	170	61	34	27	468
met 9 woningen	28	176	13	7	3	—	89	51	27	45	15	227
met 10-14 woningen	79	349	34	63	11	3	129	195	77	103	35	539
met 15-19 woningen	36	100	18	14	2	4	63	48	24	36	3	174
met 20-29 woningen	19	80	14	12	—	7	37	19	20	47	9	132
met 30-39 woningen	1	27	8	5	—	—	5	12	4	14	6	41
met 40-49 woningen	3	3	—	4	—	—	3	1	—	6	—	10
met 50-74 woningen	28	18	1	—	—	1	3	2	7	36	—	48
met 75-99 woningen	—	4	—	8	—	—	3	4	—	5	—	12
met 100 en meer woningen	3	9	—	3	—	1	3	—	1	11	1	16
aantal onbekend	—	—	—	—	—	—	—	—	—	—	—	—
Totaal:	8 317	25 326	883	7 325	583	414	19 425	12 940	4 933	2 787	2 763	42 848
Andere bewoonde ruimte niet in woon- gebouw	13	75	21	28	22	12	64	42	26	6	33	171
Aard niet bekend	1 158	1 720	71	74	18	84 309	886	878	545	291	84 750	87 350
Algemeen totaal:	277 786	628 564	21 297	19 249	8 573	103 528	275 518	307 696	193 660	142 894	139 229	1 058 997

AARD VAN DE WONING EN TYPE VAN HET GEBOUW	Bewoning						Bouwjaar					Totaal
	Eigenaar	Gehuurd		Dienst-woning	Overige vrije woning	Onbekend	Vóór 1919	1919-1945	1946-1961	1962 en later	Onbekend	
		ongemeubileerd	gemeubileerd									
In woongebouw:												
eengezinshuis	2 780 476	1 065 245	12 369	25 858	21 678	8 457	811 940	1 060 509	1 155 663	845 657	40 314	3 914 083
met 2 woningen	152 410	187 432	4 384	4 250	20 499	1 115	93 248	129 649	88 692	52 479	6 022	370 090
met 3 woningen	27 632	141 050	3 163	920	1 868	362	43 178	52 688	36 581	39 639	2 909	174 995
met 4 woningen	10 037	62 078	1 910	760	384	129	17 730	18 288	18 381	19 863	1 036	75 298
met 5 woningen	5 557	28 964	1 184	537	151	82	5 962	9 697	8 001	12 282	533	36 475
met 6 woningen	6 683	35 967	1 196	448	116	86	3 322	8 153	11 918	20 586	517	44 496
met 7 woningen	3 420	11 607	586	320	80	30	1 652	2 652	4 134	7 433	172	16 043
met 8 woningen	4 568	20 262	562	242	76	50	1 063	3 517	8 601	12 332	247	25 760
met 9 woningen	2 386	8 006	487	254	59	30	767	1 186	2 139	7 060	70	11 222
met 10-14 woningen	9 134	23 300	1 154	749	233	87	1 264	5 105	7 584	20 438	266	34 657
met 15-19 woningen	5 052	10 427	601	617	106	75	225	2 645	4 483	9 415	110	16 878
met 20-29 woningen	3 327	8 720	678	512	90	46	214	1 030	4 043	7 965	121	13 373
met 30-39 woningen	2 418	5 487	312	240	37	20	36	467	2 899	5 057	55	8 514
met 40-49 woningen	1 230	3 443	457	121	33	16	60	184	813	4 224	19	5 300
met 50-74 woningen	3 287	6 848	523	184	50	60	157	166	2 428	8 133	68	10 952
met 75-99 woningen	791	4 946	226	54	7	19	11	22	2 304	3 668	38	6 043
met 100 en meer woningen	3 911	8 297	231	134	36	26	165	238	2 412	9 786	34	12 635
aantal onbekend	49	17	—	—	—	5	20	19	10	14	8	71
Totaal:	3 022 368	1 632 096	30 023	36 200	45 503	10 695	981 014	1 296 215	1 361 086	1 086 031	52 539	4 776 885
In boerderij	199 365	60 864	1 088	530	2 360	351	124 112	80 930	37 987	20 156	1 373	264 558
Normale woning niet in woongebouw:												
eengezinshuis	114 870	71 660	1 897	15 842	1 841	305	64 487	65 395	46 814	27 236	2 483	206 415
met 2 woningen	11 713	11 483	450	2 387	1 032	42	8 113	8 531	6 229	3 915	319	27 107
met 3 woningen	2 365	5 100	247	588	185	20	2 564	2 631	1 889	1 300	121	8 505
met 4 woningen	743	2 205	131	373	35	9	828	1 021	889	706	52	3 496
met 5 woningen	459	940	81	143	31	5	357	498	355	420	29	1 659
met 6 woningen	228	546	46	72	6	5	182	215	252	243	11	903
met 7 woningen	135	274	21	38	9	4	107	118	114	138	4	481
met 8 woningen	83	298	50	41	5	2	89	138	100	133	19	479
met 9 woningen	27	104	27	19	9	—	53	43	33	56	1	186
met 10-14 woningen	179	292	67	65	13	—	95	167	150	201	3	616
met 15-19 woningen	50	106	6	35	—	—	20	48	32	97	—	197
met 20-29 woningen	20	83	3	19	—	8	13	34	45	41	—	133
met 30-39 woningen	9	11	15	3	—	—	9	2	21	6	—	38
met 40-49 woningen	11	4	9	—	—	—	11	4	—	9	—	24
met 50-74 woningen	4	15	2	9	—	—	—	7	1	22	—	30
met 75-99 woningen	—	4	3	—	—	—	2	—	2	3	—	7
met 100 en meer woningen	7	12	—	4	—	—	12	—	7	4	—	23
aantal onbekend	—	—	—	—	—	—	—	—	—	—	—	—
Totaal:	130 903	93 137	3 055	19 638	3 166	400	76 942	78 852	56 933	34 530	3 042	250 299
Andere bewoonde ruimte niet in woongebouw	672	824	115	79	92	55	261	324	782	355	115	1 837
Aard niet bekend	9 527	2 084	33	43	107	14 668	2 055	2 827	3 745	2 860	14 975	26 462
Algemeen totaal:	3 362 835	1 789 005	34 314	56 490	51 228	26 169	1 184 384	1 459 148	1 460 533	1 143 932	72 044	5 320 041

FRANS TAALGEBIED

B. Aantal bewoners.

TABEL III (vervolg)

AARD VAN DE WONING EN TYPE VAN HET GEBOUW	Bewoning						Bouwjaar					Totaal
	Eige- naar	Gehuurd		Dienst- woning	Overige vrije woning	Onbekend	Vóór 1919	1919- 1945	1946- 1961	1962 en later	Onbekend	
		ongemeu- bileerd	gemeu- bileerd									
In woongebouw:												
eengezinshuis	1 413 379	744 955	12 479	23 515	24 448	7 001	987 337	487 279	406 307	286 404	58 450	2 225 777
met 2 woningen	93 271	102 249	3 275	4 611	20 274	803	109 441	56 854	33 157	17 713	7 318	224 483
met 3 woningen	14 964	52 937	1 970	1 051	2 171	252	38 408	17 056	9 149	5 257	3 475	73 345
met 4 woningen	6 813	28 245	1 387	760	377	117	16 682	7 356	6 263	5 748	1 650	37 699
met 5 woningen	3 945	11 480	866	532	128	57	8 131	3 298	2 487	2 398	694	17 008
met 6 woningen	3 636	15 458	752	370	128	72	5 647	2 950	5 885	5 377	557	20 416
met 7 woningen	2 145	5 993	639	268	83	31	2 841	1 484	2 148	2 395	291	9 159
met 8 woningen	1 363	9 683	499	207	65	36	1 730	1 162	4 803	3 935	223	11 853
met 9 woningen	1 027	3 826	269	159	47	22	1 155	559	1 846	1 671	119	5 350
met 10-14 woningen	3 788	13 517	1 074	572	154	91	2 223	2 486	5 175	8 894	418	19 196
met 15-19 woningen	2 558	6 843	334	394	90	55	579	597	2 554	6 436	108	10 274
met 20-29 woningen	3 007	6 790	211	342	152	65	368	417	2 656	7 009	117	10 567
met 30-39 woningen	1 046	2 097	80	82	34	27	22	73	639	2 600	32	3 366
met 40-49 woningen	637	2 963	114	89	21	6	76	71	1 135	2 515	33	3 830
met 50-74 woningen	801	2 621	20	249	27	11	25	21	1 054	2 608	21	3 725
met 75-99 woningen	509	1 795	26	34	16	3	16	13	663	1 676	15	2 383
met 100 en meer woningen	603	2 967	31	43	13	2	50	27	1 251	2 324	7	3 655
aantal onbekend	11	2	—	—	—	—	11	—	—	2	—	13
Totaal:	1 553 503	1 014 421	24 026	33 278	48 228	8 651	1 174 742	581 703	487 172	364 962	73 528	2 682 107
In boerderij	115 037	42 297	862	1 254	3 599	543	118 141	25 172	14 095	3 692	2 492	163 592
Normale woning niet in woongebouw:												
eengezinshuis	63 947	50 803	959	17 194	1 799	416	69 117	29 433	20 451	11 562	4 555	135 111
met 2 woningen	7 901	9 466	330	2 076	1 243	74	10 404	4 713	3 573	1 661	739	21 090
met 3 woningen	1 720	4 571	235	774	145	12	3 610	1 746	1 327	474	300	7 457
met 4 woningen	664	2 008	177	360	52	12	1 645	713	475	307	133	3 277
met 5 woningen	257	1 038	161	231	39	2	963	348	214	138	65	1 721
met 6 woningen	172	610	98	81	9	3	489	170	161	102	51	977
met 7 woningen	127	323	56	82	11	—	301	130	73	43	52	594
met 8 woningen	100	215	31	101	7	5	184	116	72	49	38	453
met 9 woningen	61	172	53	39	2	1	186	56	51	24	11	321
met 10-14 woningen	170	305	87	50	13	4	256	123	157	80	13	621
met 15-19 woningen	68	76	42	41	3	1	78	37	32	76	8	237
met 20-29 woningen	41	100	50	62	—	—	41	90	42	76	4	253
met 30-39 woningen	4	31	—	6	4	—	6	9	9	21	—	43
met 40-49 woningen	12	15	—	9	—	—	4	—	7	25	—	39
met 50-74 woningen	14	5	—	11	—	—	6	8	6	10	—	39
met 75-99 woningen	—	1	6	10	—	—	7	9	—	1	—	17
met 100 en meer woningen	—	9	—	7	4	—	5	—	11	4	—	27
aantal onbekend	—	—	—	—	—	—	—	—	—	—	—	—
Totaal:	75 258	69 748	2 285	21 134	3 331	530	87 302	37 701	26 661	14 653	5 969	172 288
Andere bewoonde ruimte niet in woon- gebouw	331	178	26	40	53	54	191	154	93	120	124	68
Aard niet bekend	13 073	5 357	153	385	307	14 459	7 172	3 878	3 679	2 715	16 290	33 73
Algemeen totaal:	1 757 202	1 132 001	27 352	56 091	55 518	24 237	1 387 548	648 608	531 700	386 142	98 403	3 052 40

AARD VAN DE WONING EN TYPE VAN HET GEBOUW	Bewoning						Bouwjaar					Totaal
	Eige- naar	Gehuurd		Dienst- woning	Overige vrije woning	Onbekend	Vóór 1919	1919- 1945	1946- 1961	1962 en later	Onbekend	
		ongemeu- bileerd	gemeu- bileerd									
In woongebouw:												
eengezinshuis	20 380	4 843	82	304	182	180	5 960	3 653	8 651	7 284	423	25 971
met 2 woningen	4 192	4 707	99	101	386	49	3 706	2 565	1 885	1 194	184	9 534
met 3 woningen	712	2 340	32	31	37	8	1 544	673	447	377	119	3 160
met 4 woningen	209	1 115	18	25	10	—	631	280	176	258	32	1 377
met 5 woningen	170	367	6	4	4	—	322	113	64	45	7	551
met 6 woningen	155	318	16	—	2	—	186	62	117	122	4	491
met 7 woningen	80	86	2	9	—	—	62	21	22	71	1	177
met 8 woningen	110	95	7	30	8	—	39	65	66	80	—	250
met 9 woningen	9	6	—	10	2	—	13	2	10	2	—	27
met 10-14 woningen	31	22	—	—	—	—	18	15	8	11	1	53
met 15-19 woningen	3	—	—	—	—	—	3	—	—	—	—	3
met 20-29 woningen	24	32	—	3	—	—	2	—	7	50	—	59
met 30-39 woningen	—	—	—	—	—	—	—	—	—	—	—	—
met 40-49 woningen	—	—	—	—	—	—	—	—	—	—	—	—
met 50-74 woningen	—	—	—	—	—	—	—	—	—	—	—	—
met 75-99 woningen	—	—	—	—	—	—	—	—	—	—	—	—
met 100 en meer woningen	—	—	—	—	—	—	—	—	—	—	—	—
aantal onbekend	—	—	—	—	—	—	—	—	—	—	—	—
Totaal:	26 075	13 931	262	517	631	237	12 486	7 449	11 453	9 494	771	41 653
In boerderij	13 060	1 357	26	49	318	64	6 675	3 444	3 701	916	138	14 874
Normale woning niet in woongebouw:												
eengezinshuis	1 638	573	13	159	24	28	799	406	853	343	34	2 435
met 2 woningen	477	415	3	44	30	—	378	164	334	66	27	969
met 3 woningen	83	185	2	5	2	—	138	49	60	25	5	277
met 4 woningen	19	112	2	—	1	—	75	39	9	9	2	134
met 5 woningen	6	31	—	5	1	2	15	—	9	21	—	45
met 6 woningen	16	35	—	—	—	—	21	5	14	11	—	51
met 7 woningen	—	12	1	—	—	—	5	—	8	—	—	13
met 8 woningen	—	17	—	—	—	—	—	7	10	—	—	17
met 9 woningen	—	—	—	—	—	—	—	—	—	—	—	—
met 10-14 woningen	—	—	—	—	—	—	—	—	—	—	—	—
met 15-19 woningen	—	—	—	—	—	—	—	—	—	—	—	—
met 20-29 woningen	4	2	7	—	—	—	13	—	—	—	—	13
met 30-39 woningen	—	—	—	—	—	—	—	—	—	—	—	—
met 40-49 woningen	—	—	—	—	—	—	—	—	—	—	—	—
met 50-74 woningen	—	—	—	—	—	—	—	—	—	—	—	—
met 75-99 woningen	—	—	—	—	—	—	—	—	—	—	—	—
met 100 en meer woningen	—	—	—	—	—	—	—	—	—	—	—	—
aantal onbekend	—	—	—	—	—	—	—	—	—	—	—	—
Totaal:	2 243	1 382	28	213	58	30	1 444	670	1 297	475	68	3 954
Andere bewoonde ruimte niet in woon- gebouw	135	26	1	1	3	2	6	15	108	31	8	168
Aard niet bekend	238	138	1	3	7	246	103	57	104	118	251	633
Algemeen totaal:	41 751	16 834	318	783	1 017	579	20 714	11 635	16 663	11 034	1 236	61 282

Tabel IV. — BEWOONDE PARTICULIERE WONINGEN ALS HOOFDVERBLIJF
NAAR AARD EN BOUWJAAR VAN DE WONING, BEWONING DOOR EIGENAAR
OF HUURDER EN AARD VAN DE EIGENAAR.

HET RIJK

RIJK EN TAALGEBIEDEN.

A. Aantal woningen.

AARD EN BOUWJAAR VAN DE WONING	Woning is eigendom van							Totaal	
	Particulier(en)		Nationale Maat- schappij voor Huisvesting	Vennoot- schap of vereniging	Staat, provincie, gemeente	C.O.O.	Andere openbare instelling		Onbekend
	Bewoond door eigenaar	Overige							
In woongebouw:									
vóór 1919	454 756	440 720	4 330	15 974	9 581	3 803	6 074	787	936 025
1919-1945	402 724	333 033	27 472	14 538	7 059	1 096	2 236	421	788 579
1946-1961	385 545	157 192	61 389	7 098	4 524	647	1 280	247	617 922
1962 en later	300 004	132 674	42 965	4 641	3 166	524	1 087	210	485 271
bouwjaar onbekend	16 434	44 984	1 737	956	760	155	246	340	65 612
Totaal:	1 559 463	1 108 603	137 893	43 207	25 090	6 225	10 923	2 005	2 893 409
In boerderij:									
vóór 1919	45 487	18 788	158	293	138	423	199	96	65 582
1919-1945	20 870	6 059	64	80	35	154	52	26	27 340
1946-1961	10 874	1 308	88	29	13	28	6	8	12 354
1962 en later	4 710	409	43	13	8	8	5	3	5 199
bouwjaar onbekend	584	414	7	7	3	9	6	3	1 033
Totaal:	82 525	26 978	360	422	197	622	268	136	111 508
Normale woning niet in woongebouw:									
vóór 1919	23 200	30 936	176	5 389	2 271	172	876	50	63 070
1919-1945	16 856	19 609	143	3 387	749	47	348	25	41 164
1946-1961	14 392	8 512	163	2 351	607	23	312	18	26 378
1962 en later	8 034	4 052	102	2 133	393	27	386	14	15 141
bouwjaar onbekend	693	2 696	23	444	130	11	51	17	4 065
Totaal:	63 175	65 805	607	13 704	4 150	280	1 973	124	149 818
Andere bewoonde ruimte niet in woongebouw:									
vóór 1919	75	138	—	16	28	4	5	—	266
1919-1945	103	94	2	9	32	—	5	—	245
1946-1961	131	105	1	119	9	1	2	—	368
1962 en later	122	52	1	17	2	—	3	1	198
bouwjaar onbekend	22	71	—	1	5	—	—	59	158
Totaal:	453	460	4	162	76	5	15	60	1 235
Aard niet bekend:									
vóór 1919	2 170	1 362	35	58	66	16	42	79	3 828
1919-1945	1 686	774	74	36	35	2	16	49	2 672
1946-1961	1 714	327	148	19	18	2	13	29	2 270
1962 en later	1 229	234	130	13	13	—	6	32	1 657
bouwjaar onbekend	547	2 869	104	28	38	—	23	53 426	57 035
Totaal:	7 346	5 566	491	154	170	20	100	53 615	67 462
Totaal:									
vóór 1919	525 688	491 944	4 699	21 730	12 084	4 418	7 196	1 012	1 068 771
1919-1945	442 239	359 569	27 755	18 050	7 910	1 299	2 657	521	860 000
1946-1961	412 656	167 444	61 789	9 616	5 171	701	1 613	302	659 292
1962 en later	314 099	137 421	43 241	6 817	3 582	559	1 487	260	507 466
bouwjaar onbekend	18 280	51 034	1 871	1 436	936	175	326	53 845	127 903
Algemeen totaal:	1 712 962	1 207 412	139 355	57 649	29 683	7 152	13 279	55 940	3 223 432

BRUSSEL-HOOFDSTAD

A. Aantal woningen.

TABEL IV (vervolg)

AARD EN BOUWJAAR VAN DE WONING	Woning is eigendom van							Totaal	
	Particulier(en)		Nationale Maat- schappij voor Huisvesting	Vennoot- schap of vereniging	Staat, provincie, gemeente	C.O.O.	Andere openbare instelling		Onbekend
	Bewoond door eigenaar	Overige							
In woongebouw:									
vóór 1919	24 148	83 892	1 325	1 367	2 231	311	272	59	113 605
1919-1945	29 440	82 848	6 261	1 721	2 700	132	191	41	123 334
1946-1961	26 282	38 350	6 156	1 105	1 005	19	89	22	73 028
1962 en later	20 318	28 291	3 383	690	815	9	63	11	53 580
bouwjaar onbekend	2 311	18 646	442	228	356	37	37	85	22 142
Totaal:	102 499	252 027	17 567	5 111	7 107	508	652	218	385 689
In boerderij:									
vóór 1919	98	81	5	5	9	—	—	—	198
1919-1945	52	38	4	2	2	—	—	—	98
1946-1961	14	11	3	1	1	—	—	—	30
1962 en later	8	10	3	—	1	—	—	—	22
bouwjaar onbekend	—	12	2	2	—	—	—	1	17
Totaal:	172	152	17	10	13	—	—	1	365
Normale woning niet in woongebouw:									
vóór 1919	1 407	5 264	36	790	346	36	95	1	7 975
1919-1945	904	3 410	32	560	121	13	49	2	5 091
1946-1961	454	792	34	367	103	6	41	2	1 799
1962 en later	224	358	16	268	58	7	42	1	1 974
bouwjaar onbekend	88	816	12	133	44	6	10	2	1 111
Totaal:	3 077	10 640	130	2 118	672	68	237	8	16 950
Andere bewoonde ruimte niet in woongebouw:									
vóór 1919	1	24	—	5	3	1	—	—	34
1919-1945	6	14	—	2	—	—	—	—	22
1946-1961	1	4	—	1	2	—	—	—	8
1962 en later	1	2	—	1	—	—	—	—	4
bouwjaar onbekend	—	7	—	—	—	—	—	6	13
Totaal:	9	51	—	9	5	1	—	6	81
Aard niet bekend:									
vóór 1919	100	248	10	7	8	8	2	3	386
1919-1945	122	185	26	7	12	—	2	4	358
1946-1961	100	66	14	1	4	—	2	—	187
1962 en later	35	60	8	2	5	—	1	—	111
bouwjaar onbekend	66	2 148	62	3	20	—	15	41 474	43 788
Totaal:	423	2 707	120	20	49	8	22	41 481	44 830
Totaal:									
vóór 1919	25 754	89 509	1 376	2 174	2 597	356	369	63	122 198
1919-1945	30 524	86 495	6 323	2 292	2 835	145	242	47	128 903
1946-1961	26 851	39 223	6 207	1 475	1 115	25	132	24	75 052
1962 en later	20 586	28 721	3 410	961	879	16	106	12	54 691
bouwjaar onbekend	2 465	21 629	518	366	420	43	62	41 568	67 071
Algemeen totaal:	106 180	265 577	17 834	7 268	7 846	585	911	41 714	447 915

AARD EN BOUWJAAR VAN DE WONING	Woning is eigendom van								Totaal
	Particulier(en)		Nationale Maat- schappij voor Huisvesting	Vennoot- schap of vereniging	Staat, provincie, gemeente	C.O.O.	Andere openbare instelling	Onbekend	
	Bewoond door eigenaar	Overige							
In woongebouw:									
vóór 1919	184 233	173 737	1 106	5 334	3 153	2 474	2 868	248	373 153
1919-1945	249 503	174 923	13 362	8 271	2 743	782	1 197	211	450 992
1946-1961	265 117	86 975	28 381	3 689	1 901	500	709	129	387 401
1962 en later	209 603	79 468	22 439	2 577	1 117	414	609	114	316 341
bouwjaar onbekend	5 623	11 190	410	223	116	50	73	154	17 839
Totaal:	914 079	526 293	65 698	20 094	9 030	4 220	5 456	856	1 545 726
In boerderij:									
vóór 1919	21 706	9 267	32	114	60	299	117	39	31 634
1919-1945	14 943	4 459	33	59	19	144	41	11	19 709
1946-1961	7 315	704	56	21	7	26	3	3	8 135
1962 en later	3 809	268	24	10	3	7	4	2	4 127
bouwjaar onbekend	198	115	1	2	2	4	2	1	325
Totaal:	47 971	14 813	146	206	91	480	167	56	63 930
Normale woning niet in woongebouw:									
vóór 1919	9 853	11 465	39	2 132	631	88	321	14	24 543
1919-1945	10 759	10 432	47	1 754	273	20	165	16	23 466
1946-1961	9 407	4 725	46	1 186	243	7	147	7	15 768
1962 en later	5 614	2 364	47	1 149	156	13	196	8	9 547
bouwjaar onbekend	221	601	3	104	11	4	13	6	963
Totaal:	35 854	29 587	182	6 325	1 314	132	842	51	74 287
Andere bewoonde ruimte niet in woongebouw:									
vóór 1919	32	70	—	6	22	1	3	—	134
1919-1945	62	51	—	4	26	—	2	—	145
1946-1961	86	81	—	117	6	—	1	—	291
1962 en later	87	41	—	12	—	—	2	—	142
bouwjaar onbekend	9	46	—	—	1	—	—	16	72
Totaal:	276	289	—	139	55	1	8	16	784
Aard niet bekend:									
vóór 1919	469	196	4	6	6	1	5	26	713
1919-1945	674	196	2	3	7	1	3	16	902
1946-1961	820	76	34	—	1	—	4	16	951
1962 en later	612	66	39	4	—	—	1	20	742
bouwjaar onbekend	78	71	2	5	1	—	1	6 222	6 380
Totaal:	2 653	605	81	18	15	2	14	6 300	9 688
Totaal:									
vóór 1919	216 293	194 735	1 181	7 592	3 872	2 863	3 314	327	430 177
1919-1945	275 941	190 061	13 444	10 091	3 068	947	1 408	254	495 214
1946-1961	282 745	92 561	28 517	5 013	2 158	533	864	155	412 546
1962 en later	219 725	82 207	22 549	3 752	1 276	434	812	144	330 899
bouwjaar onbekend	6 129	12 023	416	334	131	58	89	6 399	25 579
Algemeen totaal:	1 000 833	571 587	66 107	26 782	10 505	4 835	6 487	7 279	1 694 415

AARD EN BOUWJAAR VAN DE WONING	Woning is eigendom van								Totaal
	Particulier(en)		Nationale Maat- schappij voor Huisvesting	Vennoot- schap of vereniging	Staat, provincie, gemeente	C.O.O.	Andere openbare instelling	Onbekend	
	Bewoond door eigenaar	Overige							
In woongebouw:									
vóór 1919	244 141	180 758	1 893	9 237	4 057	1 017	2 836	458	444 397
1919-1945	122 289	74 202	7 804	4 524	1 545	182	832	164	211 542
1946-1961	91 700	31 130	26 721	2 285	1 556	128	470	85	154 075
1962 en later	68 274	24 206	16 933	1 365	1 225	101	411	72	112 587
bouwjaar onbekend	8 422	14 966	873	504	284	67	134	97	25 347
Totaal:	534 826	325 262	54 224	17 915	8 667	1 495	4 683	876	947 948
In boerderij:									
vóór 1919	22 325	9 139	121	164	62	122	77	49	32 059
1919-1945	5 147	1 467	27	19	12	10	10	14	6 706
1946-1961	2 784	533	29	7	4	2	2	5	3 366
1962 en later	719	120	15	3	4	1	1	1	864
bouwjaar onbekend	360	275	4	3	—	5	4	1	652
Totaal:	31 335	11 534	196	196	82	140	94	70	43 647
Normale woning niet in woongebouw:									
vóór 1919	11 718	13 997	101	2 452	1 248	46	453	33	30 048
1919-1945	5 085	5 701	64	1 065	346	14	129	7	12 471
1946-1961	4 301	2 873	82	787	242	9	123	6	8 423
1962 en later	2 118	1 288	38	710	176	7	143	5	4 485
bouwjaar onbekend	378	1 264	8	207	74	1	28	8	1 968
Totaal:	23 600	25 123	293	5 221	2 086	77	876	59	57 335
Andere bewoonde ruimte niet in woongebouw:									
vóór 1919	40	44	—	5	3	2	2	—	96
1919-1945	32	27	2	3	6	—	3	—	73
1946-1961	18	13	1	1	1	1	1	—	36
1962 en later	26	7	1	4	2	—	1	—	41
bouwjaar onbekend	11	17	—	1	4	—	—	37	70
Totaal:	127	108	4	14	16	3	7	37	316
Aard niet bekend:									
vóór 1919	1 585	907	20	45	50	7	34	45	2 693
1919-1945	881	383	46	26	16	1	11	29	1 393
1946-1961	772	174	100	18	13	2	6	11	1 096
1962 en later	565	104	76	6	8	—	4	11	774
bouwjaar onbekend	396	644	39	20	17	—	7	5 646	6 769
Totaal:	4 199	2 212	281	115	104	10	62	5 742	12 725
Totaal:									
vóór 1919	279 809	204 845	2 135	11 903	5 420	1 194	3 402	585	509 293
1919-1945	133 434	81 780	7 943	5 637	1 925	207	985	214	232 125
1946-1961	99 575	34 723	26 933	3 098	1 816	142	602	107	166 996
1962 en later	71 702	25 725	17 063	2 088	1 415	109	560	89	118 751
bouwjaar onbekend	9 567	17 166	924	735	379	73	173	5 789	34 806
Algemeen totaal:	594 087	364 239	54 998	23 461	10 955	1 725	5 722	6 784	1 061 971

DUITS TAALGEBIED

A. Aantal woningen.

TABEL IV (vervolg)

AARD EN BOUWJAAR VAN DE WONING	Woning is eigendom van							Totaal	
	Particulier(en)		Nationale Maat- schappij voor Huisvesting	Vennoot- schap of vereniging	Staat, provincie, gemeente	C.O.O.	Andere openbare instelling		Onbekend
	Bewoond door eigenaar	Overige							
In woongebouw:									
vóór 1919	2 234	2 333	6	36	140	1	98	22	4 870
1919-1945	1 492	1 060	45	22	71	—	16	5	2 711
1946-1961	2 446	737	131	19	62	—	12	11	3 418
1962 en later	1 809	709	210	9	9	—	4	13	2 763
bouwjaar onbekend	78	182	12	1	4	1	2	4	284
Totaal:	8 059	5 021	404	87	286	2	132	55	14 046
In boerderij:									
vóór 1919	1 358	301	—	10	7	2	5	8	1 691
1919-1945	728	95	—	—	2	—	1	1	827
1946-1961	761	60	—	—	1	—	1	—	823
1962 en later	174	11	1	—	—	—	—	—	186
bouwjaar onbekend	26	12	—	—	1	—	—	—	39
Totaal:	3 047	479	1	10	11	2	7	9	3 566
Normale woning niet in woongebouw:									
vóór 1919	222	210	—	15	46	2	7	2	504
1919-1945	108	66	—	8	9	—	5	—	196
1946-1961	230	122	1	11	19	1	1	3	388
1962 en later	78	42	1	6	3	—	5	—	135
bouwjaar onbekend	6	15	—	—	1	—	—	1	23
Totaal:	644	455	2	40	78	3	18	6	1 246
Andere bewoonde ruimte niet in woongebouw:									
vóór 1919	2	—	—	—	—	—	—	—	2
1919-1945	3	2	—	—	—	—	—	—	5
1946-1961	26	7	—	—	—	—	—	—	33
1962 en later	8	2	—	—	—	—	—	1	11
bouwjaar onbekend	2	1	—	—	—	—	—	—	3
Totaal:	41	12	—	—	—	—	—	1	54
Aard niet bekend:									
vóór 1919	16	11	1	—	2	—	1	5	36
1919-1945	9	10	—	—	—	—	—	—	19
1946-1961	22	11	—	—	—	—	1	2	36
1962 en later	17	4	7	1	—	—	—	1	30
bouwjaar onbekend	7	6	1	—	—	—	—	84	98
Totaal:	71	42	9	1	2	—	2	92	219
Totaal:									
vóór 1919	3 832	2 855	7	61	195	5	111	37	7 103
1919-1945	2 340	1 233	45	30	82	—	22	6	3 758
1946-1961	3 485	937	132	30	82	1	15	16	4 698
1962 en later	2 086	768	219	16	12	—	9	15	3 125
bouwjaar onbekend	119	216	13	1	6	1	2	89	447
Algemeen totaal:	11 862	6 009	416	138	377	7	159	163	19 131

AARD EN BOUWJAAR VAN DE WONING	Woning is eigendom van								Totaal
	Particulier(en)		Nationale Maat- schappij voor Huisvesting	Vennoot- schap of vereniging	Staat, provincie, gemeente	C.O.O.	Andere openbare instelling	Onbekend	
	Bewoond door eigenaar	Overige							
In woongebouw:									
vóór 1919	1 200 291	1 109 702	12 495	48 101	26 630	7 425	16 081	2 141	2 422 866
1919-1945	1 125 378	898 682	76 053	48 430	19 917	2 701	6 570	1 178	2 178 909
1946-1961	1 372 722	421 191	210 056	23 761	14 145	1 210	3 928	773	2 047 786
1962 en later	1 075 286	347 130	150 199	13 523	9 681	957	2 840	618	1 600 234
bouwjaar onbekend	49 436	116 038	5 636	2 981	2 256	396	795	948	178 486
Totaal:	4 823 113	2 892 743	454 439	136 796	72 629	12 689	30 214	5 658	8 428 281
In boerderij:									
vóór 1919	168 206	76 079	550	1 224	481	1 747	805	355	249 447
1919-1945	83 581	24 505	267	308	160	704	214	101	109 840
1946-1961	49 712	5 327	417	137	65	152	22	32	55 864
1962 en later	23 018	1 458	176	58	43	39	29	6	24 827
bouwjaar onbekend	2 348	1 574	16	20	10	35	27	8	4 038
Totaal:	326 865	108 943	1 426	1 747	759	2 677	1 097	502	444 016
Normale woning niet in woongebouw:									
vóór 1919	71 139	87 161	500	15 916	7 001	446	2 801	149	185 113
1919-1945	56 238	58 981	454	10 750	2 352	128	1 163	97	130 163
1946-1961	52 981	25 880	504	7 401	1 951	68	980	59	89 824
1962 en later	30 749	11 763	354	6 914	1 270	64	1 288	43	52 445
bouwjaar onbekend	2 254	7 579	57	1 308	421	16	155	52	11 842
Totaal:	213 361	191 364	1 869	42 289	12 995	722	6 387	400	469 387
Andere bewoonde ruimte niet in woongebouw:									
vóór 1919	174	237	—	41	57	5	8	—	522
1919-1945	228	194	4	26	74	—	9	—	535
1946-1961	321	168	6	478	27	1	8	—	1 009
1962 en later	350	97	4	42	4	—	12	3	512
bouwjaar onbekend	50	119	—	1	9	—	—	101	280
Totaal:	1 123	815	14	588	171	6	37	104	2 858
Aard niet bekend:									
vóór 1919	5 960	3 448	119	162	175	27	121	204	10 216
1919-1945	4 838	2 163	198	121	125	4	53	138	7 640
1946-1961	6 268	980	557	63	58	4	43	100	8 073
1962 en later	4 586	682	481	52	48	—	19	116	5 984
bouwjaar onbekend	1 739	5 923	284	86	83	—	50	108 101	116 266
Totaal:	23 391	13 196	1 639	484	489	35	286	108 659	148 179
Totaal:									
vóór 1919	1 445 770	1 276 627	13 664	65 444	34 344	9 650	19 816	2 849	2 868 164
1919-1945	1 270 263	984 525	76 976	59 635	22 628	3 537	8 009	1 514	2 427 087
1946-1961	1 482 004	453 546	211 540	31 840	16 246	1 435	4 981	964	2 202 556
1962 en later	1 133 989	361 130	151 214	20 589	11 046	1 060	4 188	786	1 684 002
bouwjaar onbekend	55 827	131 233	5 993	4 396	2 779	447	1 027	109 210	310 912
Algemeen totaal:	5 387 853	3 207 061	459 387	181 904	87 043	16 129	38 021	115 323	9 492 721

AARD EN BOUWJAAR VAN DE WONING	Woning is eigendom van								Totaal
	Particulier(en)		Nationale Maat- schappij voor Huisvesting	Vennoot- schap of vereniging	Staat, provincie, gemeente	C.O.O.	Andere openbare instelling	Onbekend	
	Bewoond door eigenaar	Overige							
In woongebouw:									
vóór 1919	57 063	183 677	3 303	3 410	5 758	652	654	107	254 624
1919-1945	73 055	191 466	16 778	4 184	7 174	371	418	96	293 542
1946-1961	73 451	90 408	18 446	2 641	2 805	46	244	34	188 075
1962 en later	56 930	68 080	10 378	1 763	2 380	22	172	22	139 747
bouwjaar onbekend	5 480	42 950	1 246	559	1 048	107	88	170	51 648
Totaal:	265 979	576 581	50 151	12 557	19 165	1 198	1 576	429	927 636
In boerderij:									
vóór 1919	251	222	8	11	27	—	—	—	519
1919-1945	156	108	19	8	3	—	—	—	294
1946-1961	38	34	6	2	1	—	—	—	81
1962 en later	27	22	6	—	8	—	—	—	63
bouwjaar onbekend	—	23	2	7	—	—	—	3	35
Totaal:	472	409	41	28	39	—	—	3	992
Normale woning niet in woongebouw:									
vóór 1919	3 513	12 561	78	1 983	958	81	248	3	19 425
1919-1945	2 371	8 481	87	1 482	352	33	128	6	12 940
1946-1961	1 283	2 108	98	996	312	20	109	7	4 933
1962 en later	698	940	49	773	180	16	128	3	2 787
bouwjaar onbekend	218	2 018	22	354	120	9	18	4	2 763
Totaal:	8 083	26 108	334	5 588	1 922	159	631	23	42 848
Andere bewoonde ruimte niet in woongebouw:									
vóór 1919	1	39	—	14	9	1	—	—	64
1919-1945	8	29	—	5	—	—	—	—	42
1946-1961	3	6	—	2	15	—	—	—	26
1962 en later	1	4	—	1	—	—	—	—	6
bouwjaar onbekend	—	21	—	—	—	—	—	12	33
Totaal:	13	99	—	22	24	1	—	12	171
Aard niet bekend:									
vóór 1919	228	550	39	22	28	14	2	3	886
1919-1945	291	450	75	19	26	—	7	10	878
1946-1961	317	166	47	1	12	—	2	—	545
1962 en later	103	140	21	7	15	—	5	—	291
bouwjaar onbekend	180	3 948	138	9	36	—	21	80 418	84 750
Totaal:	1 119	5 254	320	58	117	14	37	80 431	87 350
Totaal:									
vóór 1919	61 056	197 049	3 428	5 440	6 780	748	904	113	275 518
1919-1945	75 881	200 534	16 959	5 698	7 555	404	553	112	307 696
1946-1961	75 092	92 722	18 597	3 642	3 145	66	355	41	193 660
1962 en later	57 759	69 186	10 454	2 544	2 583	38	305	25	142 894
bouwjaar onbekend	5 878	48 960	1 408	929	1 204	116	127	80 607	139 229
Algemeen totaal:	275 666	608 451	50 846	18 253	21 267	1 372	2 244	80 898	1 058 997

AARD EN BOUWJAAR VAN DE WONING	Woning is eigendom van							Onbekend	Totaal
	Particulier(en)		Nationale Maat- schappij voor Huisvesting	Vennoot- schap of vereniging	Staat, provincie, gemeente	C.O.O.	Andere openbare instelling		
	Bewoond door eigenaar	Overige							
In woongebouw:									
vóór 1919	492 167	449 063	3 323	14 937	8 902	4 673	7 272	677	981 014
1919-1945	716 018	498 817	38 998	28 474	7 903	1 938	3 456	611	1 296 215
1946-1961	993 003	245 476	100 073	13 166	5 839	930	2 171	428	1 361 086
1962 en later	777 712	214 669	80 057	7 716	3 272	760	1 493	352	1 086 031
bouwjaar onbekend	18 175	31 097	1 424	690	340	94	221	498	52 539
Totaal:	2 997 075	1 439 122	223 875	64 983	26 256	8 395	14 613	2 566	4 776 885
In boerderij:									
vóór 1919	83 450	38 000	118	485	204	1 228	490	137	124 112
1919-1945	61 272	18 326	143	230	98	657	166	38	80 930
1946-1961	34 471	2 924	285	96	39	147	12	13	37 987
1962 en later	18 920	990	113	49	19	37	24	4	20 156
bouwjaar onbekend	877	455	3	6	3	18	8	3	1 373
Totaal:	198 990	60 695	662	866	363	2 087	700	195	264 558
Normale woning niet in woongebouw:									
vóór 1919	31 915	35 085	130	6 432	2 010	236	1 096	38	76 942
1919-1945	37 614	33 621	165	5 842	897	56	592	65	78 852
1946-1961	36 303	15 264	170	3 892	793	14	474	23	56 933
1962 en later	22 179	7 053	171	3 896	501	25	679	26	34 530
bouwjaar onbekend	788	1 811	10	318	44	6	55	10	3 042
Totaal:	128 799	92 834	646	20 380	4 245	337	2 896	162	250 299
Andere bewoonde ruimte niet in woongebouw:									
vóór 1919	70	128	—	17	39	1	6	—	261
1919-1945	153	102	—	6	59	—	4	—	324
1946-1961	181	114	—	475	11	—	1	—	782
1962 en later	247	71	—	29	—	—	8	—	355
bouwjaar onbekend	13	59	—	—	1	—	—	42	115
Totaal:	664	474	—	527	110	1	19	42	1 837
Aard niet bekend:									
vóór 1919	1 380	533	24	22	14	2	12	68	2 055
1919-1945	2 091	625	6	13	37	1	8	46	2 827
1946-1961	3 270	275	123	—	6	—	12	59	3 745
1962 en later	2 413	212	135	18	—	—	1	81	2 860
bouwjaar onbekend	259	216	4	15	6	—	1	14 474	14 975
Totaal:	9 413	1 861	292	68	63	3	34	14 728	26 462
Totaal:									
vóór 1919	608 982	522 809	3 595	21 893	11 169	6 140	8 876	920	1 184 384
1919-1945	817 148	551 491	39 312	34 565	8 994	2 652	4 226	760	1 459 148
1946-1961	1 067 228	264 053	100 651	17 629	6 688	1 091	2 670	523	1 460 533
1962 en later	821 471	222 995	80 476	11 708	3 792	822	2 205	463	1 143 932
bouwjaar onbekend	20 112	33 638	1 441	1 029	394	118	285	15 027	72 044
Algemeen totaal:	3 334 941	1 594 986	225 475	86 824	31 037	10 823	18 262	17 693	5 320 041

AARD EN BOUWJAAR VAN DE WONING	Woning is eigendom van								Totaal
	Particulier(en)		Nationale Maat- schappij voor Huisvesting	Vennoot- schap of vereniging	Staat, provincie, gemeente	C.O.O.	Andere openbare instelling	Onbekend	
	Bewoond door eigenaar	Overige							
In woongebouw:									
vóór 1919	645 075	471 368	5 851	29 652	11 494	2 097	7 895	1 310	1 174 742
1919-1945	332 011	205 781	20 135	15 704	4 574	392	2 651	455	581 703
1946-1961	297 498	83 445	91 053	7 902	5 275	234	1 481	284	487 172
1962 en later	233 974	62 492	58 937	4 010	4 004	175	1 166	204	364 962
bouwjaar onbekend	25 543	41 540	2 918	1 730	859	193	472	273	73 528
Totaal:	1 534 101	864 626	178 894	58 998	26 206	3 091	13 665	2 526	2 682 107
In boerderij:									
vóór 1919	79 062	36 746	424	686	223	510	295	195	118 141
1919-1945	19 013	5 783	105	70	50	47	45	59	25 172
1946-1961	11 717	2 162	126	39	20	5	7	19	14 095
1962 en later	3 190	414	54	9	16	2	5	2	3 692
bouwjaar onbekend	1 364	1 072	11	7	—	17	19	2	2 492
Totaal:	114 346	46 177	720	811	309	581	371	277	163 592
Normale woning niet in woongebouw:									
vóór 1919	35 048	38 979	292	7 454	3 868	125	1 439	97	87 302
1919-1945	15 860	16 685	202	3 397	1 071	39	421	26	37 701
1946-1961	14 539	8 191	230	2 482	777	27	390	25	26 661
1962 en later	7 567	3 651	132	2 229	579	23	458	14	14 653
bouwjaar onbekend	1 229	3 708	25	636	253	1	82	35	5 965
Totaal:	74 243	71 214	881	16 198	6 548	215	2 790	197	172 286
Andere bewoonde ruimte niet in woongebouw:									
vóór 1919	97	70	—	10	9	3	2	—	191
1919-1945	62	53	4	15	15	—	5	—	154
1946-1961	46	31	6	1	1	1	7	—	93
1962 en later	76	20	4	12	4	—	4	—	120
bouwjaar onbekend	30	38	—	1	8	—	—	47	124
Totaal:	311	212	14	39	37	4	18	47	681
Aard niet bekend:									
vóór 1919	4 304	2 340	53	118	128	11	102	116	7 172
1919-1945	2 431	1 056	117	89	62	3	38	82	3 871
1946-1961	2 611	511	387	62	40	4	27	37	3 675
1962 en later	2 006	313	297	21	33	—	13	32	2 711
bouwjaar onbekend	1 273	1 740	138	62	41	—	28	13 008	16 291
Totaal:	12 625	5 960	992	352	304	18	208	13 275	33 731
Totaal:									
vóór 1919	763 586	549 503	6 620	37 920	15 722	2 746	9 733	1 718	1 387 541
1919-1945	369 377	229 358	20 563	19 275	5 772	481	3 160	622	648 601
1946-1961	326 411	94 340	91 802	10 486	6 113	271	1 912	365	531 701
1962 en later	246 813	66 890	59 424	6 281	4 636	200	1 646	252	386 141
bouwjaar onbekend	29 439	48 098	3 092	2 436	1 161	211	601	13 365	98 401
Algemeen totaal:	1 735 626	988 189	181 501	76 398	33 404	3 909	17 052	16 322	3 052 401

AARD EN BOUWJAAR VAN DE WONING	Woning is eigendom van							Totaal	
	Particulier(en)		Nationale Maat- schappij voor Huisvesting	Vennoot- schap of vereniging	Staat, provincie, gemeente	C.O.O.	Andere openbare instelling		Onbekend
	Bewoond door eigenaar	Overige							
In woongebouw:									
vóór 1919	5 986	5 594	18	102	476	3	260	47	12 486
1919-1945	4 294	2 618	142	68	266	—	45	16	7 449
1946-1961	8 770	1 862	484	52	226	—	32	27	11 453
1962 en later	6 670	1 889	827	34	25	—	9	40	9 494
bouwjaar onbekend	238	451	48	2	9	2	14	7	771
Totaal:	25 958	12 414	1 519	258	1 002	5	360	137	41 653
In boerderij:									
vóór 1919	5 443	1 111	—	42	27	9	20	23	6 675
1919-1945	3 140	288	—	—	9	—	3	4	3 444
1946-1961	3 486	207	—	—	5	—	3	—	3 701
1962 en later	881	32	3	—	—	—	—	—	916
bouwjaar onbekend	107	24	—	—	7	—	—	—	138
Totaal:	13 057	1 662	3	42	48	9	26	27	14 874
Normale woning niet in woongebouw:									
vóór 1919	663	536	—	47	165	4	18	11	1 444
1919-1945	393	194	—	29	32	—	22	—	670
1946-1961	856	317	6	31	69	7	7	4	1 297
1962 en later	305	119	2	16	10	—	23	—	475
bouwjaar onbekend	19	42	—	—	4	—	—	3	68
Totaal:	2 236	1 208	8	123	280	11	70	18	3 954
Andere bewoonde ruimte niet in woongebouw:									
vóór 1919	6	—	—	—	—	—	—	—	6
1919-1945	5	10	—	—	—	—	—	—	15
1946-1961	91	17	—	—	—	—	—	—	108
1962 en later	26	2	—	—	—	—	—	3	31
bouwjaar onbekend	7	1	—	—	—	—	—	—	8
Totaal:	135	30	—	—	—	—	—	3	168
Aard niet bekend:									
vóór 1919	48	25	3	—	5	—	5	17	103
1919-1945	25	32	—	—	—	—	—	—	57
1946-1961	70	28	—	—	—	—	2	4	104
1962 en later	64	17	28	6	—	—	—	3	118
bouwjaar onbekend	27	19	4	—	—	—	—	201	251
Totaal:	234	121	35	6	5	—	7	225	633
Totaal:									
vóór 1919	12 146	7 266	21	191	673	16	303	98	20 714
1919-1945	7 857	3 142	142	97	307	—	70	20	11 635
1946-1961	13 273	2 431	490	83	300	7	44	35	16 663
1962 en later	7 946	2 059	860	56	35	—	32	46	11 034
bouwjaar onbekend	398	537	52	2	20	2	14	211	1 236
Algemeen totaal:	41 620	15 435	1 565	429	1 335	25	463	410	61 282

Tabel V. — BEWOONDE PARTICULIERE WONINGEN ALS HOOFDVERBLIJF
NAAR GERIEFLIJKHEDEN, TYPE VAN HET GEBOUW EN HET BOUWJAAR.

HET RIJK

RIJK EN TAALGEBIEDEN.

GERIEFLIJKHEDEN	Eengezinshuis						Meergezinshuis						Totaal (*)
	Bouwjaar					Totaal	Bouwjaar					Totaal	
	Vóór 1919	1919-1945	1946-1961	1962 en later	On-bekend		Vóór 1919	1919-1945	1946-1961	1962 en later	On-bekend		
Keuken.													
Met oppervlakte van minder dan 4 m ² .	63 741	55 731	32 426	14 458	4 362	170 718	35 917	36 243	20 130	18 753	4 410	115 453	286 174
4 m ² tot minder dan 8 m ² .	210 079	208 739	181 190	105 067	11 380	716 455	100 787	111 297	89 153	93 334	10 478	405 049	1 121 518
8 m ² tot minder dan 12 m ² .	187 922	159 802	144 304	106 450	7 721	606 199	62 885	59 395	43 602	44 189	4 962	215 033	821 242
12 m ² en meer .	205 421	134 135	104 936	96 031	6 418	546 941	54 080	35 657	20 033	16 337	3 143	129 250	676 197
Oppervlakte onbekend .	5 470	3 704	2 954	2 058	2 491	16 677	3 490	3 034	2 213	2 321	2 721	13 779	30 456
Geen keuken aanwezig .	101 546	34 789	10 336	3 450	2 303	152 424	30 040	13 064	5 162	3 070	1 460	52 796	205 222
Inlichting niet beschikbaar .	4 417	2 569	1 762	1 081	7 593	17 422	2 965	1 834	1 086	855	5 483	12 223	82 623
Totaal :	778 596	599 469	477 908	328 595	42 268	2 226 836	290 164	260 524	181 379	178 859	32 657	943 583	3 223 432
Watervoorziening.													
Openbare waterleiding:													
binnen de woning .	627 843	483 646	406 007	278 445	32 529	1 828 470	259 346	241 862	172 488	171 975	27 860	873 531	2 702 025
binnen het gebouw .	21 931	11 641	5 752	2 453	1 228	43 005	18 575	9 273	3 396	2 694	1 403	35 341	78 346
buiten het gebouw .	10 061	5 367	3 355	2 379	494	21 656	2 559	1 509	952	1 122	208	6 350	28 006
Watervoorziening uit put:													
met elektrische hydrofoorpomp .	27 424	26 230	32 637	37 318	919	124 528	3 195	2 696	2 348	2 430	108	10 777	135 311
zonder elektrische hydrofoorpomp .	84 249	69 839	28 917	7 367	2 097	192 469	5 316	4 577	1 934	444	216	12 487	204 960
Fontein of bron .	5 226	1 984	867	338	139	8 554	518	210	87	33	17	865	9 419
Inlichting niet beschikbaar .	1 862	762	373	295	4 862	8 154	655	397	174	161	2 845	4 232	65 365
Totaal :	778 596	599 469	477 908	328 595	42 268	2 226 836	290 164	260 524	181 379	178 859	32 657	943 583	3 223 432
Afvalwater.													
Openbaar rioolnet .	504 382	436 603	340 085	220 377	26 144	1 527 591	252 786	233 948	163 361	165 684	25 781	841 560	2 369 167
Eigen afvoersysteem .	139 527	101 319	104 046	94 268	6 568	445 728	20 679	17 496	13 566	11 004	1 800	64 545	510 288
Geen afvoersysteem .	127 745	57 962	31 440	12 660	3 084	232 891	14 215	7 271	3 344	1 103	476	26 409	259 304
Inlichting niet beschikbaar .	6 942	3 585	2 337	1 290	6 472	20 626	2 484	1 809	1 108	1 068	4 600	11 069	84 673
Totaal :	778 596	599 469	477 908	328 595	42 268	2 226 836	290 164	260 524	181 379	178 859	32 657	943 583	3 223 432
Openbare gasleiding.													
Aangesloten .	227 725	223 330	158 531	75 197	13 859	698 642	194 925	203 639	143 187	137 656	23 685	703 092	1 401 736
Niet aangesloten .	549 938	375 543	318 823	252 995	23 571	1 520 870	94 076	56 161	37 833	40 849	5 601	234 520	1 755 425
Inlichting niet beschikbaar .	933	596	554	403	4 838	7 324	1 163	724	359	354	3 371	5 971	66 271
Totaal :	778 596	599 469	477 908	328 595	42 268	2 226 836	290 164	260 524	181 379	178 859	32 657	943 583	3 223 432

(*) Omvat type van het gebouw onbekend.

GERIEFLIJKHEDEN	Eengezinshuis						Meergezinshuis						Totaal (*)
	Bouwjaar					Totaal	Bouwjaar					Totaal	
	Vóór 1919	1919-1945	1946-1961	1962 en later	On-bekend		Vóór 1919	1919-1945	1946-1961	1962 en later	On-bekend		
Privaat (W.C.).													
Voor uitsluitend gebruik:													
binnen de woning:													
met waterspoeling	206 422	215 331	289 747	269 819	14 584	995 903	119 146	158 212	148 608	163 591	15 661	605 218	1 601 134
zonder waterspoeling	41 944	43 629	29 813	11 751	2 028	129 165	8 617	9 446	4 169	3 485	762	26 479	155 644
binnen het gebouw:													
met waterspoeling	45 171	34 389	25 636	14 270	2 823	122 289	36 830	26 676	6 624	2 960	3 996	77 086	199 376
zonder waterspoeling	59 216	50 410	23 682	4 852	2 178	140 338	5 407	3 988	1 485	353	277	11 510	151 851
buiten het gebouw:													
met waterspoeling	40 323	29 078	14 796	5 243	1 855	91 295	12 888	10 411	1 937	443	1 258	26 937	118 233
zonder waterspoeling	348 773	204 966	81 250	14 765	9 446	659 200	24 836	15 003	5 531	1 019	973	47 362	706 578
Niet voor uitsluitend gebruik:													
binnen de woning:													
met waterspoeling	1 668	1 165	848	723	147	4 551	8 465	4 847	2 488	1 221	500	17 521	22 073
zonder waterspoeling	334	283	139	73	24	853	1 390	834	287	58	48	2 617	3 470
binnen het gebouw:													
met waterspoeling	2 392	1 106	480	243	206	4 427	39 086	12 527	2 906	1 275	2 115	57 909	62 336
zonder waterspoeling	1 249	844	289	58	45	2 485	4 558	1 907	565	154	92	7 276	9 761
buiten het gebouw:													
met waterspoeling	1 652	813	260	73	81	2 879	6 022	1 875	285	76	225	8 483	11 362
zonder waterspoeling	6 858	2 603	871	199	204	10 735	10 300	4 798	1 514	289	265	17 166	27 901
Geen privaat	3 322	1 055	632	385	293	5 687	878	517	270	243	155	2 063	7 750
Inlichting niet beschikbaar	19 272	13 797	9 465	6 141	8 354	57 029	11 741	9 483	4 710	3 692	6 330	35 956	145 963
Totaal:	778 596	599 469	477 908	328 595	42 268	2 226 836	290 164	260 524	181 379	178 859	32 657	943 583	3 223 432
Ingerichte badkamer of stortbäd.													
Privé binnen de woning	196 750	215 817	329 636	284 427	13 806	1 040 436	75 056	104 632	143 081	167 037	11 377	501 183	1 541 633
Gemeenschappelijke badkamer of stortbäd binnen het gebouw							7 644	5 839	4 605	2 298	525	20 911	20 911
Geen badkamer of stortbäd	577 439	380 728	146 617	43 281	21 632	1 169 697	204 293	147 676	32 814	9 040	15 724	409 547	1 579 267
Inlichting niet beschikbaar	4 407	2 924	1 655	887	6 830	16 703	3 171	2 377	879	484	5 031	11 942	81 621
Totaal:	778 596	599 469	477 908	328 595	42 268	2 226 836	290 164	260 524	181 379	178 859	32 657	943 583	3 223 432
Verwarming van de woning.													
Individuele centrale verwarming met:													
steenkol	11 156	11 924	18 422	9 867	812	52 181	4 212	6 056	4 268	1 370	580	16 486	68 667
stookolie	57 336	74 915	140 653	169 594	4 599	447 097	12 187	15 133	20 767	24 591	1 522	74 200	521 303
stadsgas of aardgas	7 095	10 777	14 625	11 152	654	44 303	5 198	9 880	11 432	32 852	1 221	60 583	104 887
butaan- of propaangas	1 273	1 232	2 029	2 358	114	7 006	284	290	213	537	35	1 359	8 366
electriciteit	495	658	1 236	3 123	44	5 556	207	326	494	2 241	22	3 290	8 846
andere brandstof	418	316	365	278	15	1 392	126	102	116	115	7	466	1 858
brandstof onbekend	240	294	511	617	162	1 824	149	164	149	269	106	837	2 661
Totaal:	78 013	100 116	177 841	196 989	6 400	559 359	22 363	31 951	37 439	61 975	3 493	157 221	716 588
Gemeenschappelijke centrale verwarming van verscheidene woningen in eenzelfde gebouw met:													
steenkol	—	—	—	—	—	—	2 216	2 533	1 606	691	237	7 283	7 283
stookolie	—	—	—	—	—	—	14 723	27 291	50 462	75 326	3 315	171 117	171 118
stadsgas of aardgas	—	—	—	—	—	—	1 315	1 592	1 693	2 661	169	7 430	7 430
butaan- of propaangas	—	—	—	—	—	—	95	90	67	137	17	406	406
electriciteit	—	—	—	—	—	—	23	73	250	415	7	768	768
andere brandstof	—	—	—	—	—	—	140	114	620	551	9	1 434	1 434
brandstof onbekend	—	—	—	—	—	—	134	143	188	367	167	999	999
Totaal:	—	—	—	—	—	—	18 646	31 836	54 886	80 148	3 921	189 437	189 438

GERIEFLIJKHEDEN	Eengezinshuis						Meergezinshuis						Totaal (*)
	Bouwjaar					Totaal	Bouwjaar					Totaal	
	Vóór 1919	1919-1945	1946-1961	1962 en later	Onbekend		Vóór 1919	1919-1945	1946-1961	1962 en later	Onbekend		
Gemeenschappelijke centrale verwarming van verscheidene gebouwen met:													
steenkool	231	213	118	60	12	634	108	84	462	899	8	1 561	2 195
stookolie	603	530	1 046	649	75	2 903	508	661	4 044	6 973	134	12 320	15 223
stadsgas of aardgas	52	60	50	31	3	196	54	44	291	1 224	8	1 621	1 817
butaan- of propaangas	7	12	11	9	2	41	4	2	4	26	1	37	78
electriciteit	10	7	5	9	2	33	4	124	336	53	1	518	551
andere brandstof	51	37	64	12	1	165	54	189	1 176	398	4	1 821	1 986
brandstof onbekend	11	7	5	4	2	29	13	6	13	74	6	112	141
Totaal:	965	866	1 299	774	97	4 001	745	1 110	6 326	9 647	162	17 990	21 991
Andere verwarmingsinstallatie met:													
steenkool	565 929	385 297	205 429	75 161	20 771	1 252 587	185 308	140 633	53 388	14 295	13 405	407 029	1 659 635
stookolie	89 040	76 081	65 189	41 502	5 428	277 240	22 783	18 081	10 503	4 623	2 186	58 176	335 422
stadsgas of aardgas	20 772	21 939	14 580	5 964	1 194	64 449	28 443	29 840	15 394	6 214	3 102	82 993	147 442
butaan- of propaangas	6 416	6 144	7 204	4 870	404	25 038	3 971	2 025	948	562	312	7 818	32 857
electriciteit	1 222	1 079	1 122	863	62	4 348	970	772	522	413	69	2 746	7 094
andere brandstof	9 422	3 061	2 009	883	345	15 720	1 664	757	421	136	92	3 070	18 790
brandstof onbekend	694	369	211	104	139	1 517	853	423	134	47	145	1 602	3 119
Totaal:	693 495	493 970	295 744	129 347	28 343	1 640 899	243 992	192 531	81 310	26 290	19 311	563 434	2 204 359
Inlichting niet beschikbaar	6 123	4 517	3 024	1 485	7 428	22 577	4 418	3 096	1 418	799	5 770	15 501	91 056
Algemeen totaal:	778 596	599 469	477 908	328 595	42 268	2 226 836	290 164	260 524	181 379	178 859	32 657	943 583	3 223 432
Gewoonlijk gebruikte brandstof of energie voor de bereiding der maaltijden.													
Steenkool	139 238	65 532	24 673	6 386	5 071	240 900	37 991	20 770	5 651	1 211	2 668	68 291	309 194
Stadsgas of aardgas	177 938	182 253	132 218	62 128	9 266	563 803	161 217	177 236	128 184	114 728	18 076	599 441	1 163 249
Butaan- of propaangas	400 394	292 428	233 425	155 387	18 217	1 099 851	75 115	48 670	30 238	19 695	5 366	179 084	1 278 957
Electriciteit	51 635	55 259	84 765	103 135	2 648	297 442	9 059	9 931	14 915	41 355	942	76 202	373 653
Andere brandstof	6 079	2 063	1 369	601	238	10 350	1 034	488	306	109	63	2 000	12 350
Brandstof onbekend	3 312	1 934	1 458	958	6 828	14 490	5 748	3 429	2 085	1 761	5 542	18 565	86 029
Totaal:	778 596	599 469	477 908	328 595	42 268	2 226 836	290 164	260 524	181 379	178 859	32 657	943 583	3 223 432
Aansluiting op telefoonnet.													
Met telefoon	220 278	192 350	199 801	139 221	12 274	763 924	79 383	90 399	93 640	106 288	9 286	378 996	1 142 930
Zonder telefoon	558 294	407 096	278 075	189 345	29 629	1 462 439	210 759	170 102	87 726	72 565	23 293	564 445	2 026 910
Inlichting niet beschikbaar	24	23	32	29	365	473	22	23	13	6	78	142	53 592
Totaal:	778 596	599 469	477 908	328 595	42 268	2 226 836	290 164	260 524	181 379	178 859	32 657	943 583	3 223 432
Combinatie van gerieflijkheden binnen de woning.													
Stromend water en privaat met water-spoeiing en privé-badkamer of stortbad	81 373	83 764	116 095	80 564	5 586	367 382	34 371	42 821	47 294	20 086	4 112	148 684	516 069
Stromend water en privaat met water-spoeiing en privé-badkamer of stortbad en centrale verwarming	53 540	71 489	141 630	173 788	4 455	444 902	23 066	45 903	85 631	140 338	5 054	299 992	744 903
Andere woningen	643 683	444 216	220 183	74 243	32 227	1 414 552	232 727	171 800	48 454	18 435	23 491	494 907	1 962 460
Totaal:	778 596	599 469	477 908	328 595	42 268	2 226 836	290 164	260 524	181 379	178 859	32 657	943 583	3 223 432

GERIEFLIJKHEDEN	Eengezinshuis						Meergezinshuis						Totaal (*)
	Bouwjaar					Totaal	Bouwjaar					Totaal	
	Vóór 1919	1919-1945	1946-1961	1962 en later	Onbekend		Vóór 1919	1919-1945	1946-1961	1962 en later	Onbekend		
Keuken.													
Met oppervlakte van minder dan 4 m ² .	2 383	2 465	1 299	395	394	6 936	14 661	14 242	6 267	5 813	2 592	43 575	50 512
4 m ² tot minder dan 8 m ² .	7 986	10 678	9 054	2 602	1 021	31 341	41 222	47 782	28 123	25 365	5 833	148 325	179 666
8 m ² tot minder dan 12 m ² .	5 850	6 841	5 180	1 948	523	20 342	22 523	25 274	15 349	11 883	2 606	77 635	97 977
12 m ² en meer .	4 269	3 847	2 014	891	296	11 317	13 289	10 793	4 535	3 543	1 313	33 473	44 790
Oppervlakte onbekend .	415	441	331	130	696	2 013	1 740	1 913	1 266	1 090	1 975	7 984	9 997
Geen keuken aanwezig .	702	254	83	20	78	1 137	5 110	2 741	692	458	563	9 564	10 701
Inlichting niet beschikbaar .	308	402	189	72	3 425	4 396	1 739	1 230	670	480	4 435	8 554	54 272
Totaal :	21 913	24 928	18 150	6 058	6 433	77 482	100 284	103 975	56 902	48 632	19 317	329 110	447 915
Watervoorziening.													
Openbare waterleiding:													
binnen de woning .	20 640	24 164	17 713	5 920	3 605	72 042	94 413	99 660	55 850	47 724	16 264	313 911	385 954
binnen het gebouw .	577	497	267	73	102	1 516	5 009	3 631	807	670	666	10 783	12 299
buiten het gebouw .	276	107	84	35	26	528	476	381	125	155	62	1 199	1 727
Watervoorziening uit put:													
met elektrische hydrofoorpomp .	87	35	42	9	7	180	26	30	18	13	3	90	270
zonder elektrische hydrofoorpomp .	187	35	7	—	6	235	35	13	3	—	6	57	292
Fontein of bron .	57	8	2	—	2	69	12	5	—	2	—	19	88
Inlichting niet beschikbaar .	89	82	35	21	2 685	2 912	313	255	99	68	2 316	3 051	47 285
Totaal :	21 913	24 928	18 150	6 058	6 433	77 482	100 284	103 975	56 902	48 632	19 317	329 110	447 915
Afvalwater.													
Openbaar rioolnet .	20 255	23 762	17 400	5 695	3 375	70 487	96 761	100 722	55 237	47 120	15 153	314 993	385 481
Eigen afvoersysteem .	914	854	608	296	131	2 803	1 836	2 046	1 061	1 045	611	6 599	9 402
Geen afvoersysteem .	526	153	57	15	22	773	503	188	41	26	46	804	1 577
Inlichting niet beschikbaar .	218	159	85	52	2 905	3 419	1 184	1 019	563	441	3 507	6 714	51 455
Totaal :	21 913	24 928	18 150	6 058	6 433	77 482	100 284	103 975	56 902	48 632	19 317	329 110	447 915
Openbare gasleiding.													
Aangesloten .	20 608	24 181	17 517	5 301	3 503	71 110	95 848	101 969	56 151	47 112	16 169	317 249	388 360
Niet aangesloten .	1 179	659	564	718	115	3 235	3 738	1 538	543	1 342	428	7 589	10 824
Inlichting niet beschikbaar .	126	88	69	39	2 815	3 137	698	468	208	178	2 720	4 272	48 731
Totaal :	21 913	24 928	18 150	6 058	6 433	77 482	100 284	103 975	56 902	48 632	19 317	329 110	447 915

(*) Omvat type van het gebouw onbekend.

TABEL V (vervolg)

GERIEFLIJKHEDEN	Eengezinshuis						Meergezinshuis						Totaal (*)
	Bouwjaar					Totaal	Bouwjaar					Totaal	
	Vóór 1919	1919-1945	1946-1961	1962 en later	On-bekend		Vóór 1919	1919-1945	1946-1961	1962 en later	On-bekend		
Privaat (W.C.).													
Voor uitsluitend gebruik:													
binnen de woning:													
met waterspoeling	12 615	18 540	16 118	5 503	2 182	54 958	42 679	67 476	51 080	45 602	8 860	215 697	270 656
zonder waterspoeling	404	348	175	63	59	1 049	964	1 850	699	737	266	4 516	5 565
binnen het gebouw:													
met waterspoeling	3 136	2 620	946	206	425	7 333	21 315	16 319	1 809	360	2 815	42 618	49 951
zonder waterspoeling	291	104	18	5	14	432	352	242	25	11	38	668	1 100
buiten het gebouw:													
met waterspoeling	1 811	1 302	141	17	191	3 462	5 560	5 230	328	56	813	11 987	15 449
zonder waterspoeling	1 522	392	34	4	73	2 025	436	197	21	11	26	691	2 716
Niet voor uitsluitend gebruik:													
binnen de woning:													
met waterspoeling	82	38	25	7	26	178	1 801	850	162	54	182	3 049	3 227
zonder waterspoeling	5	2	1	—	1	9	133	66	4	3	14	220	229
binnen het gebouw:													
met waterspoeling	420	121	14	4	63	622	18 244	5 321	380	86	1 301	25 332	25 954
zonder waterspoeling	31	2	—	—	1	34	389	123	18	8	20	558	592
buiten het gebouw:													
met waterspoeling	130	34	2	—	15	181	1 704	390	22	3	93	2 212	2 393
zonder waterspoeling	104	14	—	—	2	120	314	82	8	5	8	417	537
Geen privaat	26	25	9	5	7	72	187	179	77	94	72	609	681
Inlichting niet beschikbaar	1 336	1 386	667	244	3 374	7 007	6 206	5 650	2 269	1 602	4 809	20 536	68 865
Totaal:	21 913	24 928	18 150	6 058	6 433	77 482	100 284	103 975	56 902	48 632	19 317	329 110	447 915
Ingerichte badkamer of stortbad.													
Privé binnen de woning	10 681	16 721	17 000	5 818	1 714	51 934	24 538	44 181	50 442	47 019	6 191	172 371	224 306
Gemeenschappelijke badkamer of stortbad binnen het gebouw	—	—	—	—	—	—	1 709	1 373	412	92	203	3 789	3 789
Geen badkamer of stortbad	10 842	7 672	999	194	1 283	20 990	72 122	56 872	5 560	1 300	8 883	144 737	165 729
Inlichting niet beschikbaar	390	535	151	46	3 436	4 558	1 915	1 549	488	221	4 040	8 213	54 091
Totaal:	21 913	24 928	18 150	6 058	6 433	77 482	100 284	103 975	56 902	48 632	19 317	329 110	447 915
Verwarming van de woning.													
Individuele centrale verwarming met:													
steenkool	1 009	1 388	1 712	312	157	4 578	1 720	3 530	1 717	176	371	7 514	12 092
stookolie	4 354	7 508	8 958	3 782	678	25 280	3 069	5 042	5 816	4 679	709	19 315	44 595
stadsgas of aardgas	1 497	3 143	3 515	1 317	242	9 714	2 934	6 451	5 336	8 010	794	23 525	33 239
butaan- of propaangas	17	11	11	11	2	52	50	52	22	48	11	183	235
electriciteit	20	30	23	44	2	119	23	38	37	150	4	252	371
andere brandstof	8	11	17	1	3	40	15	26	9	4	5	59	99
brandstof onbekend	26	41	95	49	51	262	72	111	85	124	66	458	720
Totaal:	6 931	12 132	14 331	5 516	1 135	40 045	7 883	15 250	13 022	13 191	1 960	51 306	91 351
Gemeenschappelijke centrale verwarming van verscheidene woningen in eenzelfde gebouw met:													
steenkool	—	—	—	—	—	—	927	1 057	465	338	115	2 902	2 902
stookolie	—	—	—	—	—	—	7 208	16 109	26 883	26 703	2 100	79 003	79 004
stadsgas of aardgas	—	—	—	—	—	—	851	1 100	603	948	131	3 633	3 633
butaan- of propaangas	—	—	—	—	—	—	26	25	11	11	5	78	78
electriciteit	—	—	—	—	—	—	7	11	8	57	1	84	84
andere brandstof	—	—	—	—	—	—	6	9	8	6	1	30	30
brandstof onbekend	—	—	—	—	—	—	65	105	129	231	119	649	649
Totaal:	—	—	—	—	—	—	9 090	18 416	28 107	28 294	2 472	86 379	86 380

TABEL V (vervolg)

GERIEFLIJKHEDEN	Eengezinshuis						Meergezinshuis						Totaal (*)
	Bouwjaar					Totaal	Bouwjaar					Totaal	
	Vóór 1919	1919-1945	1946-1961	1962 en later	Onbekend		Vóór 1919	1919-1945	1946-1961	1962 en later	Onbekend		
Gemeenschappelijke centrale verwarming van verscheidene gebouwen met:													
steenkool	16	7	5	5	1	34	33	16	27	690	4	770	804
stookolie	93	70	357	48	25	593	262	269	1 858	3 259	75	5 723	6 316
stadsgas of aardgas	10	8	6	2	2	28	24	28	43	1 176	5	1 276	1 304
butaan- of propaangas	—	—	—	—	—	—	1	2	1	8	—	12	12
electriciteit	—	—	—	—	1	1	2	—	2	2	—	6	7
andere brandstof	—	1	1	1	—	3	—	—	1	1	—	2	5
brandstof onbekend	1	—	2	—	—	3	5	1	5	46	3	60	63
Totaal:	120	86	371	56	29	662	327	316	1 937	5 182	87	7 849	8 511
Andere verwarmingsinstallatie met:													
steenkool	10 126	7 924	1 732	176	1 074	21 032	55 255	44 838	6 774	563	6 652	114 082	135 114
stookolie	1 240	1 119	390	52	163	2 964	6 344	5 088	1 133	114	940	13 619	16 583
stadsgas of aardgas	2 797	2 901	997	155	327	7 177	16 761	17 053	5 017	862	2 281	41 974	49 151
butaan- of propaangas	67	56	12	3	15	153	1 074	522	61	13	126	1 796	1 949
electriciteit	31	20	14	5	3	73	246	173	47	41	33	540	613
andere brandstof	32	19	7	3	4	65	186	154	17	5	26	388	453
brandstof onbekend	28	18	9	—	26	81	474	276	46	6	120	922	1 003
Totaal:	14 321	12 057	3 161	394	1 612	31 545	80 340	68 104	13 095	1 604	10 178	173 321	204 866
Inlichting niet beschikbaar	541	653	287	92	3 657	5 230	2 644	1 889	741	361	4 620	10 255	56 807
Algemeen totaal:	21 913	24 928	18 150	6 058	6 433	77 482	100 284	103 975	56 902	48 632	19 317	329 110	447 915
Gewoonlijk gebruikte brandstof of energie voor de bereiding der maaltijden.													
Steenkool	2 576	1 699	303	37	275	4 890	9 798	6 955	769	108	1 219	18 849	23 739
Stadsgas of aardgas	17 291	20 969	15 724	4 706	2 367	61 057	82 367	90 979	52 458	42 175	12 734	280 713	341 774
Butaan- of propaangas	1 107	759	335	134	173	2 508	4 381	2 909	827	593	747	9 457	11 965
Electriciteit	537	985	1 474	1 085	76	4 157	883	1 123	1 727	4 769	178	8 680	12 837
Andere brandstof	39	20	7	4	3	73	145	70	14	14	21	264	337
Brandstof onbekend	363	496	307	92	3 539	4 797	2 710	1 939	1 107	973	4 418	11 147	57 263
Totaal:	21 913	24 928	18 150	6 058	6 433	77 482	100 284	103 975	56 902	48 632	19 317	329 110	447 915
Aansluiting op telefoonnet.													
Met telefoon	12 814	16 850	14 874	5 027	2 295	51 860	30 564	44 378	38 696	36 963	5 834	156 435	208 296
Zonder telefoon	9 095	8 078	3 275	1 031	4 126	25 605	69 706	59 589	18 202	11 668	13 458	172 623	198 228
Inlichting niet beschikbaar	4	—	1	—	12	17	14	8	4	1	25	52	41 391
Totaal:	21 913	24 928	18 150	6 058	6 433	77 482	100 284	103 975	56 902	48 632	19 317	329 110	447 915
Combinatie van gerieflijkheden binnen de woning.													
Stromend water en privaat met water-spoeling en privé-badkamer of stortbad	3 294	4 296	2 460	324	519	10 893	9 218	13 030	8 789	1 422	1 896	34 355	45 248
Stromend water en privaat met water-spoeling en privé-badkamer of stortbad en centrale verwarming	5 248	10 062	13 190	5 111	803	34 414	8 938	24 688	38 789	43 767	2 965	119 147	153 562
Andere woningen	13 371	10 570	2 500	623	5 111	32 175	82 128	66 257	9 324	3 443	14 456	175 608	249 105
Totaal:	21 913	24 928	18 150	6 058	6 433	77 482	100 284	103 975	56 902	48 632	19 317	329 110	447 915

GERIEFLIJKHEDEN	Eengezinshuis						Meergezinshuis						Totaal (*)
	Bouwjaar					Totaal	Bouwjaar					Totaal	
	Vóór 1919	1919-1945	1946-1961	1962 en later	Onbekend		Vóór 1919	1919-1945	1946-1961	1962 en later	Onbekend		
Keuken.													
Met oppervlakte van minder dan 4 m ² .	36 793	38 134	21 585	9 382	1 603	107 497	14 187	17 675	10 291	9 587	883	52 623	160 121
4 m ² tot minder dan 8 m ² .	106 147	138 729	120 696	71 271	4 202	441 045	33 257	47 382	44 305	51 431	2 176	178 551	619 609
8 m ² tot minder dan 12 m ² .	76 870	100 880	100 437	76 027	2 681	356 895	16 041	21 638	18 983	23 740	852	81 254	438 158
12 m ² en meer .	74 742	82 706	73 149	73 363	1 986	305 946	12 521	13 940	9 199	8 869	527	45 056	351 007
Oppervlakte onbekend .	1 554	1 718	1 512	1 067	683	6 534	529	580	507	688	296	2 600	9 134
Geen keuken aanwezig .	45 610	23 742	7 640	2 549	807	80 348	9 953	6 481	2 994	2 027	322	21 777	102 127
Inlichting niet beschikbaar .	1 522	1 263	969	668	1 985	6 407	443	339	274	221	534	1 811	14 259
Totaal:	343 238	387 172	325 988	234 327	13 947	1 304 672	86 931	108 035	86 553	96 563	5 590	383 672	1 694 415
Watervoorziening.													
Openbare waterleiding:													
binnen de woning .	232 113	286 836	260 877	187 598	10 141	977 565	75 145	97 608	80 375	91 647	4 826	349 601	1 327 185
binnen het gebouw .	3 683	3 843	2 091	974	165	10 756	3 572	2 634	1 336	1 434	149	9 125	19 881
buiten het gebouw .	5 552	3 798	2 809	2 113	215	14 487	843	766	705	900	57	3 271	17 758
Watervoorziening uit put:													
met elektrische hydrofoorpomp .	23 102	24 587	31 264	36 011	760	115 724	2 369	2 438	2 159	2 080	84	9 130	124 860
zonder elektrische hydrofoorpomp .	76 233	66 582	28 212	7 220	1 560	179 807	4 715	4 389	1 868	424	185	11 581	191 392
Fontein of bron .	2 012	1 150	521	215	40	3 938	163	112	63	19	4	361	4 299
Inlichting niet beschikbaar .	543	376	214	196	1 066	2 395	124	88	47	59	285	603	9 040
Totaal:	343 238	387 172	325 988	234 327	13 947	1 304 672	86 931	108 035	86 553	96 563	5 590	383 672	1 694 415
Afvalwater.													
Openbaar rioolnet .	231 756	279 554	228 130	157 625	8 977	906 042	75 062	93 447	75 828	88 845	4 432	337 614	1 243 668
Eigen afvoersysteem .	54 591	64 188	70 475	64 838	2 050	256 142	6 469	9 104	7 927	6 402	395	30 297	286 453
Geen afvoersysteem .	54 616	41 478	25 853	10 980	1 111	134 038	4 855	4 965	2 402	840	156	13 218	147 260
Inlichting niet beschikbaar .	2 275	1 952	1 530	884	1 809	8 450	545	519	396	476	607	2 543	17 034
Totaal:	343 238	387 172	325 988	234 327	13 947	1 304 672	86 931	108 035	86 553	96 563	5 590	383 672	1 694 415
Openbare gasleiding.													
Aangesloten .	117 453	140 111	103 889	51 886	4 968	418 307	62 021	79 056	64 992	69 098	3 877	279 044	697 351
Niet aangesloten .	225 228	246 667	221 658	182 120	7 637	883 310	24 651	28 793	21 440	27 329	1 298	103 511	986 852
Inlichting niet beschikbaar .	557	394	441	321	1 342	3 055	259	186	121	136	415	1 117	10 211
Totaal:	343 238	387 172	325 988	234 327	13 947	1 304 672	86 931	108 035	86 553	96 563	5 590	383 672	1 694 415

(*) Omvat type van het gebouw onbekend.

GERIEFLUKHEDEN	Eengezinshuis						Meergezinshuis						Totaal (*)	
	Bouwjaar					Totaal	Bouwjaar					Totaal		
	Vóór 1919	1919-1945	1946-1961	1962 en later	On-bekend		Vóór 1919	1919-1945	1946-1961	1962 en later	On-bekend			
Privaat (W.C.).														
Voor uitsluitend gebruik:														
binnen de woning:														
met waterspoeling	68 563	113 254	176 090	189 144	4 379	551 430	39 718	65 537	68 399	88 118	3 264	265 036	816 475	
zonder waterspoeling	26 052	35 062	26 919	10 627	1 041	99 701	5 359	6 476	2 897	2 380	276	17 388	117 089	
binnen het gebouw:														
met waterspoeling	9 557	13 380	12 493	7 990	504	43 924	5 505	5 482	2 600	1 536	284	15 407	59 331	
zonder waterspoeling	34 727	39 133	20 651	4 256	991	99 758	3 092	2 965	1 228	279	127	7 691	107 452	
buiten het gebouw:														
met waterspoeling	14 333	16 973	11 312	4 464	607	47 689	3 047	3 469	1 144	289	146	8 095	55 785	
zonder waterspoeling	175 063	157 422	70 705	13 009	3 870	420 069	11 367	11 177	4 463	807	378	28 192	448 277	
Niet voor uitsluitend gebruik:														
binnen de woning:														
met waterspoeling	864	767	535	531	44	2 741	2 418	2 006	1 195	690	77	6 386	9 128	
zonder waterspoeling	205	218	124	65	11	623	796	605	231	39	14	1 685	2 308	
binnen het gebouw:														
met waterspoeling	858	583	303	152	48	1 944	5 899	2 891	1 134	723	156	10 803	12 747	
zonder waterspoeling	896	730	270	52	26	1 974	2 841	1 426	467	117	37	4 888	6 862	
buiten het gebouw:														
met waterspoeling	846	595	179	51	22	1 693	930	678	156	43	24	1 831	3 524	
zonder waterspoeling	4 749	2 136	746	165	120	7 916	3 833	3 059	1 178	199	117	8 386	16 302	
Geen privaat	597	355	282	178	50	1 462	228	175	104	76	14	597	2 059	
Inlichting niet beschikbaar	5 928	6 564	5 379	3 643	2 234	23 748	1 898	2 089	1 357	1 267	676	7 287	37 076	
Totaal:	343 238	387 172	325 988	234 327	13 947	1 304 672	86 931	108 035	86 553	96 563	5 590	383 672	1 694 415	
Ingèrichte badkamer of stortbàd.														
Privé binnen de woning	71 715	120 995	213 362	199 597	4 582	610 251	24 234	41 793	64 643	89 124	2 486	222 280	832 540	
Gemeenschappelijke badkamer of stortbàd binnen het gebouw	—	—	—	—	—	—	2 194	2 466	2 624	1 525	115	8 924	8 924	
Geen badkamer of stortbàd	270 372	264 986	111 751	34 154	7 593	688 856	60 073	63 317	19 034	5 739	2 436	150 599	839 476	
Inlichting niet beschikbaar	1 151	1 191	875	576	1 772	5 565	430	459	252	175	553	1 869	13 475	
Totaal:	343 238	387 172	325 988	234 327	13 947	1 304 672	86 931	108 035	86 553	96 563	5 590	383 672	1 694 415	
Verwarming van de woning.														
Individuele centrale verwarming met:														
steenkool	2 888	4 436	7 112	4 851	149	19 436	795	1 203	1 208	595	48	3 849	23 285	
stookolie	19 745	38 620	92 036	121 132	1 564	273 097	3 525	5 840	10 143	14 162	368	34 038	307 141	
stadsgas of aardgas	3 207	5 218	8 492	7 410	207	24 534	1 544	2 743	5 116	21 753	265	31 421	55 955	
butaan- of propaangas	411	686	1 143	1 207	32	3 479	74	103	96	221	5	499	3 978	
electriciteit	303	533	1 014	2 340	26	4 216	137	234	421	1 531	14	2 337	6 553	
andere brandstof	116	130	176	166	3	591	13	29	33	46	2	123	714	
brandstof onbekend	81	145	319	431	60	1 036	18	30	48	93	21	210	1 246	
Totaal:	26 751	49 768	110 292	137 537	2 041	326 389	6 106	10 182	17 065	38 401	723	72 477	398 872	
Gemeenschappelijke centrale verwarming van verscheidene woningen in eenzelfde gebouw met:														
steenkool	—	—	—	—	—	—	293	697	480	157	13	1 640	1 640	
stookolie	—	—	—	—	—	—	3 187	7 334	16 179	35 018	514	62 232	62 232	
stadsgas of aardgas	—	—	—	—	—	—	203	278	828	1 419	19	2 747	2 747	
butaan- of propaangas	—	—	—	—	—	—	17	32	23	71	2	145	145	
electriciteit	—	—	—	—	—	—	11	55	74	271	2	413	413	
andere brandstof	—	—	—	—	—	—	7	38	117	201	3	366	366	
brandstof onbekend	—	—	—	—	—	—	13	18	32	75	26	164	164	
Totaal:	—	—	—	—	—	—	3 731	8 452	17 733	37 212	579	67 707	67 707	

NEDERLANDS TAALGEBIED

TABEL V (vervolg)

GERIEFLIJKHEDEN	Eengezinshuis						Meergezinshuis						Totaal (*)	
	Bouwjaar					Totaal	Bouwjaar					Totaal		
	Vóór 1919	1919-1945	1946-1961	1962 en later	Onbekend		Vóór 1919	1919-1945	1946-1961	1962 en later	Onbekend			
Gemeenschappelijke centrale verwarming van verscheidene gebouwen met:														
steenkool	104	136	70	36	7	353	34	48	290	60	3	435	788	
stookolie	224	257	480	444	24	1 429	158	314	1 937	2 704	40	5 153	6 582	
stadsgas of aardgas	32	35	33	20	—	120	18	15	231	39	1	304	424	
butaan- of propaangas	2	9	8	7	1	27	1	—	2	1	1	5	32	
electriciteit	9	7	4	5	1	26	2	124	308	25	1	460	486	
andere brandstof	9	22	58	7	—	96	8	171	869	177	1	1 226	1 322	
brandstof onbekend	1	4	2	1	1	9	—	1	6	8	2	17	26	
Totaal:	381	470	655	520	34	2 060	221	673	3 643	3 014	49	7 600	9 660	
Andere verwarmingsinstallatie met:														
steenkool	264 466	266 178	150 516	56 444	7 379	744 983	59 720	67 725	32 256	9 511	2 570	171 782	916 783	
stookolie	33 027	47 477	44 979	29 602	1 695	156 780	5 744	7 627	5 597	2 784	363	22 115	178 900	
stadsgas of aardgas	11 352	14 512	10 731	4 676	464	41 735	8 545	10 902	8 678	4 637	543	33 305	75 040	
butaan- of propaangas	2 905	4 376	5 445	3 580	143	16 449	1 144	868	526	342	44	2 924	19 374	
electriciteit	709	867	888	662	31	3 157	418	507	397	297	15	1 634	4 791	
andere brandstof	670	592	319	176	35	1 792	285	181	108	40	20	634	2 426	
brandstof onbekend	205	167	103	66	43	584	110	77	27	19	5	238	822	
Totaal:	313 334	334 169	212 981	95 206	9 790	965 480	75 966	87 887	47 589	17 630	3 560	232 632	1 198 136	
Inlichting niet beschikbaar	2 772	2 765	2 060	1 064	2 082	10 743	907	841	523	306	679	3 256	20 040	
Algemeen totaal:	343 238	387 172	325 988	234 327	13 947	1 304 672	86 931	108 035	86 553	96 563	5 590	383 672	1 694 415	
Gewoonlijk gebruikte brandstof of energie voor de bereiding der maaltijden.														
Steenkool	51 741	35 557	12 907	3 230	1 070	104 505	7 936	6 434	2 165	552	263	17 350	121 858	
Stadsgas of aardgas	99 147	118 847	88 378	43 777	3 785	353 934	54 885	71 164	58 068	55 366	3 264	242 747	596 681	
Butaan- of propaangas	159 901	189 483	156 023	102 262	5 654	613 323	17 908	22 646	15 189	9 483	931	66 157	679 500	
Electriciteit	30 721	42 044	67 655	84 307	1 486	226 213	4 745	6 838	10 445	30 573	486	53 087	279 308	
Andere brandstof	474	360	220	146	23	1 223	139	100	49	28	4	320	1 543	
Brandstof onbekend	1 254	881	805	605	1 929	5 474	1 318	853	637	561	642	4 011	15 525	
Totaal:	343 238	387 172	325 988	234 327	13 947	1 304 672	86 931	108 035	86 553	96 563	5 590	383 672	1 694 415	
Aansluiting op telefoonnet.														
Met telefoon	87 356	108 894	122 227	90 824	3 694	412 995	21 542	30 243	38 340	51 951	1 434	143 510	556 511	
Zonder telefoon	255 870	278 259	203 731	143 474	9 920	891 254	65 386	77 777	48 208	44 607	4 108	240 086	1 131 365	
Inlichting niet beschikbaar	12	19	30	29	333	423	3	15	5	5	48	76	6 539	
Totaal:	343 238	387 172	325 988	234 327	13 947	1 304 672	86 931	108 035	86 553	96 563	5 590	383 672	1 694 415	
Combinatie van gerieflijkheden binnen de woning.														
Stromend water en privaat met water-spoeiing en privé-badkamer of stortbad	29 341	49 077	74 085	57 337	1 828	211 668	13 478	22 120	27 096	13 507	1 134	77 335	289 005	
Stromend water en privaat met water-spoeiing en privé-badkamer of stortbad en centrale verwarming	18 168	34 021	84 012	120 355	1 454	258 010	6 068	13 768	32 772	72 552	1 040	126 200	384 216	
Andere woningen	295 729	304 074	167 891	56 635	10 665	834 994	67 385	72 147	26 685	10 504	3 416	180 137	1 021 194	
Totaal:	343 238	387 172	325 988	234 327	13 947	1 304 672	86 931	108 035	86 553	96 563	5 590	383 672	1 694 415	

GERIEFLIJKHEDEN	Eengezinshuis						Meergezinshuis						Totaal (*)
	Bouwjaar					Totaal	Bouwjaar					Totaal	
	Vóór 1919	1919-1945	1946-1961	1962 en later	Onbekend		Vóór 1919	1919-1945	1946-1961	1962 en later	Onbekend		
Keuken.													
Met oppervlakte van minder dan 4 m ² .	24 444	15 063	9 434	4 618	2 351	55 910	6 887	4 222	3 483	3 301	925	18 818	74 729
4 m ² tot minder dan 8 m ² .	95 395	59 030	50 745	30 674	6 124	241 968	25 574	15 709	16 361	16 258	2 430	76 332	318 301
8 m ² tot minder dan 12 m ² .	104 061	51 555	37 763	27 832	4 477	225 688	23 404	11 980	8 875	8 308	1 462	54 029	279 718
12 m ² en meer .	124 715	46 608	28 298	20 831	4 081	224 533	26 796	10 172	5 762	3 615	1 242	47 587	272 121
Oppervlakte onbekend .	3 471	1 533	1 082	846	1 092	8 024	1 190	516	423	532	438	3 099	11 123
Geen keuken aanwezig .	55 155	10 782	2 601	871	1 416	70 825	14 849	3 801	1 439	573	562	21 224	92 049
Inlichting niet beschikbaar .	2 579	898	593	338	2 166	6 574	771	256	137	152	506	1 822	13 930
Totaal:	409 820	185 469	130 516	86 010	21 707	833 522	99 471	46 656	36 480	32 739	7 565	222 911	1 061 971
Watervoorziening.													
Openbare waterleiding:													
binnen de woning .	371 847	170 868	124 299	82 821	18 624	768 459	86 615	42 809	34 863	31 689	6 599	202 575	971 038
binnen het gebouw .	17 528	7 262	3 374	1 401	960	30 525	9 773	2 948	1 221	586	579	15 107	45 632
buiten het gebouw .	4 225	1 459	460	231	253	6 628	1 236	362	122	67	87	1 874	8 502
Watervoorziening uit put:													
met elektrische hydrofoorpomp .	4 103	1 546	1 230	1 211	147	8 237	747	219	161	332	21	1 480	9 717
zonder elektrische hydrofoorpomp .	7 799	3 215	697	147	531	12 389	557	171	63	20	25	836	13 225
Fontein of bron .	3 100	817	335	121	96	4 469	329	93	23	12	13	470	4 939
Inlichting niet beschikbaar .	1 218	302	121	78	1 096	2 815	214	54	27	33	241	569	8 918
Totaal:	409 820	185 469	130 516	86 010	21 707	833 522	99 471	46 656	36 480	32 739	7 565	222 911	1 061 971
Afvalwater.													
Openbaar rioolnet .	251 254	132 620	93 196	56 202	13 702	546 974	78 689	38 507	31 358	29 110	6 065	183 729	730 706
Eigen afvoersysteem .	82 429	35 407	31 357	27 869	4 326	181 388	11 453	5 880	4 143	3 261	758	25 495	206 884
Geen afvoersysteem .	71 824	16 032	5 304	1 614	1 939	96 713	8 596	2 015	838	220	267	11 936	108 649
Inlichting niet beschikbaar .	4 313	1 410	659	325	1 740	8 447	733	254	141	148	475	1 751	15 732
Totaal:	409 820	185 469	130 516	86 010	21 707	833 522	99 471	46 656	36 480	32 739	7 565	222 911	1 061 971
Openbare gasleiding.													
Aangesloten .	89 301	58 783	36 848	17 826	5 377	208 135	35 748	21 769	21 659	21 160	3 596	103 932	312 068
Niet aangesloten .	320 269	126 573	93 625	68 143	15 652	624 262	63 518	24 817	14 792	11 539	3 737	118 403	742 668
Inlichting niet beschikbaar .	250	113	43	41	678	1 125	205	70	29	40	232	576	7 235
Totaal:	409 820	185 469	130 516	86 010	21 707	833 522	99 471	46 656	36 480	32 739	7 565	222 911	1 061 971

(*) Omvat type van het gebouw onbekend.

GERIEFLIJKHEDEN	Eengezinshuis						Meergezinshuis						Totaal (*)
	Bouwjaar					Totaal	Bouwjaar					Totaal	
	Vóór 1919	1919-1945	1946-1961	1962 en later	Onbekend		Vóór 1919	1919-1945	1946-1961	1962 en later	Onbekend		
Privaat (W.C.).													
Voor uitsluitend gebruik:													
binnen de woning:													
met waterspoeling	123 734	82 443	94 901	73 146	7 903	382 127	35 545	24 379	28 245	29 129	3 437	120 735	502 865
zonder waterspoeling	15 404	8 180	2 700	1 054	926	28 264	2 262	1 096	563	363	219	4 503	32 767
binnen het gebouw:													
met waterspoeling	31 994	18 101	11 911	5 958	1 880	69 844	9 709	4 687	2 077	1 022	884	18 379	88 224
zonder waterspoeling	23 837	11 074	2 951	585	1 167	39 614	1 912	758	221	60	110	3 061	42 675
buiten het gebouw:													
met waterspoeling	24 105	10 775	3 333	762	1 054	40 029	4 239	1 696	458	97	298	6 788	46 817
zonder waterspoeling	171 272	46 889	10 382	1 745	5 493	235 781	12 838	3 591	1 039	198	558	18 224	254 005
Niet voor uitsluitend gebruik:													
binnen de woning:													
met waterspoeling	700	337	256	178	76	1 547	3 945	1 803	978	421	224	7 371	8 918
zonder waterspoeling	122	61	11	8	12	214	437	158	47	15	19	676	890
binnen het gebouw:													
met waterspoeling	1 082	385	155	83	93	1 798	14 120	3 920	1 226	415	641	20 322	22 120
zonder waterspoeling	303	110	19	6	18	456	1 213	312	73	28	34	1 660	2 116
buiten het gebouw:													
met waterspoeling	663	183	76	22	43	987	3 300	795	98	30	106	4 329	5 316
zonder waterspoeling	1 972	445	125	34	82	2 658	5 911	1 592	309	80	134	8 026	10 684
Geen privaat	2 678	670	338	202	236	4 124	455	163	87	73	69	847	4 971
Inlichting niet beschikbaar	11 954	5 816	3 358	2 227	2 724	26 079	3 585	1 706	1 059	808	832	7 990	39 603
Totaal:	409 820	185 469	130 516	86 010	21 707	833 522	99 471	46 656	36 480	32 739	7 565	222 911	1 061 971
Ingerichte badkamer of stortbad.													
Privé binnen de woning	112 788	76 949	96 583	76 935	7 407	370 662	25 065	17 817	27 062	30 137	2 625	102 706	473 372
Gemeenschappelijke badkamer of stortbad binnen het gebouw	—	—	—	—	—	—	3 528	1 852	1 393	616	198	7 587	7 587
Geen badkamer of stortbad	294 192	107 336	33 320	8 813	12 696	456 357	70 066	26 634	7 894	1 900	4 312	110 806	567 163
Inlichting niet beschikbaar	2 840	1 184	613	262	1 604	6 503	812	353	131	86	430	1 812	13 849
Totaal:	409 820	185 469	130 516	86 010	21 707	833 522	99 471	46 656	36 480	32 739	7 565	222 911	1 061 971
Verwarming van de woning.													
Individuele centrale verwarming met:													
steenkool	7 177	5 982	9 333	4 523	498	27 513	1 639	1 258	1 291	580	157	4 925	32 438
stookolie	32 824	28 316	38 253	43 325	2 312	145 030	5 330	3 987	4 469	5 470	427	19 683	164 713
stadsgas of aardgas	2 373	2 401	2 595	2 413	205	9 987	688	653	964	3 025	161	5 491	15 479
butaan- of propaangas	800	504	806	1 097	79	3 286	145	119	78	255	19	616	3 903
electriciteit	164	93	189	723	16	1 185	40	45	34	552	4	675	1 860
andere brandstof	268	137	126	84	9	624	92	39	65	54	—	250	874
brandstof onbekend	131	102	93	128	51	505	59	23	14	45	19	160	665
Totaal:	43 737	37 535	51 395	52 293	3 170	188 130	7 993	6 124	6 915	9 981	787	31 800	219 932
Gemeenschappelijke centrale verwarming van verscheidene woningen in eenzelfde gebouw met:													
steenkool	—	—	—	—	—	—	975	758	643	188	105	2 669	2 669
stookolie	—	—	—	—	—	—	4 192	3 684	7 221	13 455	676	29 228	29 228
stadsgas of aardgas	—	—	—	—	—	—	254	207	262	290	19	1 032	1 032
butaan- of propaangas	—	—	—	—	—	—	49	31	25	50	10	165	165
electriciteit	—	—	—	—	—	—	5	7	168	82	4	266	266
andere brandstof	—	—	—	—	—	—	127	65	492	343	5	1 032	1 032
brandstof onbekend	—	—	—	—	—	—	55	20	27	61	22	185	185
Totaal:	—	—	—	—	—	—	5 657	4 772	8 838	14 469	841	34 577	34 577

GERIEFLIJKHEDEN	Eengezinshuis						Meergezinshuis						Totaal (*)
	Bouwjaar					Totaal	Bouwjaar					Totaal	
	Vóór 1919	1919-1945	1946-1961	1962 en later	Onbekend		Vóór 1919	1919-1945	1946-1961	1962 en later	Onbekend		
Gemeenschappelijke centrale verwarming van verscheidene gebouwen met:													
steenkool	108	69	43	19	4	243	39	20	145	148	1	353	596
stookolie	282	200	206	154	26	868	87	75	247	1 007	18	1 434	2 302
stadsgas of aardgas	10	17	11	9	1	48	12	1	17	9	2	41	89
butaan- of propaangas	5	2	3	2	1	13	2	—	1	16	—	19	32
electriciteit	1	—	—	4	—	5	—	—	26	26	—	52	57
andere brandstof	42	14	5	4	1	66	46	18	306	220	3	593	659
brandstof onbekend	9	3	1	3	1	17	8	4	1	20	1	34	51
Totaal:	457	305	269	195	34	1 260	194	118	743	1 446	25	2 526	3 786
Andere verwarmingsinstallatie met:													
steenkool	289 421	110 468	52 306	18 231	12 248	482 674	68 031	27 080	13 854	3 987	4 084	117 036	599 711
stookolie	54 346	27 287	19 554	11 708	3 551	116 446	10 425	5 240	3 609	1 655	865	21 794	138 241
stadsgas of aardgas	6 605	4 517	2 844	1 127	403	15 496	3 104	1 855	1 683	710	277	7 629	23 125
butaan- of propaangas	3 359	1 683	1 695	1 251	243	8 231	1 675	599	332	190	140	2 936	11 167
electriciteit	464	185	203	193	28	1 073	282	85	65	72	20	524	1 597
andere brandstof	8 270	2 256	1 538	668	296	13 028	1 109	386	252	87	45	1 879	14 907
brandstof onbekend	407	152	65	30	67	721	174	48	48	15	19	304	1 025
Totaal:	362 872	146 548	78 205	33 208	16 836	637 669	84 800	35 293	19 843	6 716	5 450	152 102	789 773
Inlichting niet beschikbaar	2 754	1 081	647	314	1 667	6 463	827	349	141	127	462	1 906	13 903
Algemeen totaal:	409 820	185 469	130 516	86 010	21 707	833 522	99 471	46 656	36 480	32 739	7 565	222 911	1 061 971
Gewoonlijk gebruikte brandstof of energie voor de bereiding der maaltijden.													
Steenkool	84 253	27 938	11 045	3 000	3 694	129 930	19 370	6 959	2 487	492	1 157	30 465	160 395
Stadsgas of aardgas	61 284	42 285	27 918	13 513	3 108	148 108	23 320	14 599	17 400	16 958	2 054	74 331	222 440
Butaan- of propaangas	237 218	101 151	74 999	51 452	12 279	477 099	51 087	22 321	13 433	9 126	3 585	99 552	576 653
Electriciteit	20 189	12 047	15 248	17 395	1 080	65 959	3 324	1 880	2 631	5 883	266	13 984	79 944
Andere brandstof	5 208	1 505	971	396	202	8 282	705	280	202	58	32	1 277	9 559
Brandstof onbekend	1 668	543	335	254	1 344	4 144	1 665	617	327	222	471	3 302	12 980
Totaal:	409 820	185 469	130 516	86 010	21 707	833 522	99 471	46 656	36 480	32 739	7 565	222 911	1 061 971
Aansluiting op telefoonnet.													
Met telefoon	118 988	65 851	61 388	42 534	6 228	294 989	26 636	15 346	16 169	17 114	1 987	77 252	372 244
Zonder telefoon	290 824	119 614	69 127	43 476	15 459	538 500	72 830	31 310	20 307	15 625	5 573	145 645	684 146
Inlichting niet beschikbaar	8	4	1	—	20	33	5	—	4	—	5	14	5 581
Totaal:	409 820	185 469	130 516	86 010	21 707	833 522	99 471	46 656	36 480	32 739	7 565	222 911	1 061 971
Combinatie van gerieflijkheden binnen de woning.													
Stromend water en privaat met waterspoeling en privé-badkamer of stortbad	48 036	29 994	38 715	22 457	3 200	142 402	11 095	7 383	11 054	4 940	1 052	35 524	177 927
Stromend water en privaat met waterspoeling en privé-badkamer of stortbad en centrale verwarming	29 716	26 915	42 857	46 818	2 148	148 454	7 754	7 089	13 649	23 531	1 016	53 039	201 495
Andere woningen	332 068	128 560	48 944	16 735	16 359	542 666	80 622	32 184	11 777	4 268	5 497	134 348	682 549
Totaal:	409 820	185 469	130 516	86 010	21 707	833 522	99 471	46 656	36 480	32 739	7 565	222 911	1 061 971

GERIEFLIJKHEDEN	Eengezinshuis						Meergezinshuis						Totaal (*)
	Bouwjaar					Totaal	Bouwjaar					Totaal	
	Vóór 1919	1919-1945	1946-1961	1962 en later	Onbekend		Vóór 1919	1919-1945	1946-1961	1962 en later	Onbekend		
Keuken.													
Met oppervlakte van minder dan 4 m ²	121	69	108	63	14	375	182	104	89	52	10	437	812
4 m ² tot minder dan 8 m ²	551	302	695	520	33	2 101	734	424	364	280	39	1 841	3 942
8 m ² tot minder dan 12 m ²	1 141	526	924	643	40	3 274	917	503	395	258	42	2 115	5 389
12 m ² en meer	1 695	974	1 475	946	55	5 145	1 474	752	537	310	61	3 134	8 279
Oppervlakte onbekend	30	12	29	15	20	106	31	25	17	11	12	96	202
Geen keuken aanwezig	79	11	12	10	2	114	128	41	37	12	13	231	345
Inlichting niet beschikbaar	8	6	11	3	17	45	12	9	5	2	8	36	162
Totaal :	3 625	1 900	3 254	2 200	181	11 160	3 478	1 858	1 444	925	185	7 890	19 131
Watervoorziening.													
Openbare waterleiding:													
binnen de woning	3 243	1 778	3 118	2 106	159	10 404	3 173	1 785	1 400	915	171	7 444	17 848
binnen het gebouw	143	39	20	5	1	208	221	60	32	4	9	326	534
buiten het gebouw	8	3	2	—	—	13	4	—	—	—	2	6	19
Watervoorziening uit put:													
met elektrische hydrofoorpomp	132	62	101	87	5	387	53	9	10	5	—	77	464
zonder elektrische hydrofoorpomp	30	7	1	—	—	38	9	4	—	—	—	13	51
Fontein of bron	57	9	9	2	1	78	14	—	1	—	—	15	93
Inlichting niet beschikbaar	12	2	3	—	15	32	4	—	1	1	3	9	122
Totaal :	3 625	1 900	3 254	2 200	181	11 160	3 478	1 858	1 444	925	185	7 890	19 131
Afvalwater.													
Openbaar rioolnet	1 117	667	1 359	855	90	4 088	2 274	1 272	938	609	131	5 224	9 312
Eigen afvoersysteem	1 593	870	1 606	1 265	61	5 395	921	466	435	296	36	2 154	7 549
Geen afvoersysteem	779	299	226	51	12	1 367	261	103	63	17	7	451	1 818
Inlichting niet beschikbaar	136	64	63	29	18	310	22	17	8	3	11	61	452
Totaal :	3 625	1 900	3 254	2 200	181	11 160	3 478	1 858	1 444	925	185	7 890	19 131
Openbare gasleiding.													
Aangesloten	363	255	277	184	11	1 090	1 308	845	385	286	43	2 867	3 957
Niet aangesloten	3 262	1 644	2 976	2 014	167	10 063	2 169	1 013	1 058	639	138	5 017	15 080
Inlichting niet beschikbaar	—	1	1	2	3	7	1	—	1	—	4	6	94
Totaal :	3 625	1 900	3 254	2 200	181	11 160	3 478	1 858	1 444	925	185	7 890	19 131

(*) Omvat type van het gebouw onbekend.

GERIEFLIJKHEDEN	Eengezinshuis						Meergezinshuis					Totaal (*)	
	Bouwjaar					Totaal	Bouwjaar						Totaal
	Vóór 1919	1919-1945	1946-1961	1962 en later	On-bekend		Vóór 1919	1919-1945	1946-1961	1962 en later	On-bekend		
Privaat (W.C.).													
Voor uitsluitend gebruik:													
binnen de woning:													
met waterspoeling	1 510	1 094	2 638	2 026	120	7 388	1 204	820	884	742	100	3 750	11 138
zonder waterspoeling	84	39	19	7	2	151	32	24	10	5	1	72	223
binnen het gebouw:													
met waterspoeling	484	288	286	116	14	1 188	301	188	138	42	13	682	1 870
zonder waterspoeling	361	99	62	6	6	534	51	23	11	3	2	90	624
buiten het gebouw:													
met waterspoeling	74	28	10	—	3	115	42	16	7	1	1	67	182
zonder waterspoeling	916	263	129	7	10	1 325	195	38	8	3	11	255	1 580
Niet voor uitsluitend gebruik:													
binnen de woning:													
met waterspoeling	22	23	32	7	1	85	301	188	153	56	17	715	800
zonder waterspoeling	2	2	3	—	—	7	24	5	5	1	1	36	43
binnen het gebouw:													
met waterspoeling	32	17	8	4	2	63	823	395	166	51	17	1 452	1 515
zonder waterspoeling	19	2	—	—	—	21	115	46	7	1	1	170	191
buiten het gebouw:													
met waterspoeling	13	1	3	—	1	18	88	12	9	—	2	111	129
zonder waterspoeling	33	8	—	—	—	41	242	65	19	5	6	337	378
Geen privaat	21	5	3	—	—	29	8	—	2	—	—	10	39
Inlichting niet beschikbaar	54	31	61	27	22	195	52	38	25	15	13	143	419
Totaal:	3 625	1 900	3 254	2 200	181	11 160	3 478	1 858	1 444	925	185	7 890	19 131
Ingerichte badkamer of stortbad.													
Privé binnen de woning	1 566	1 152	2 691	2 077	103	7 589	1 219	841	934	757	75	3 826	11 415
Gemeenschappelijke badkamer of stortbad binnen het gebouw	—	—	—	—	—	—	213	148	176	65	9	611	611
Geen badkamer of stortbad	2 033	734	547	120	60	3 494	2 032	853	326	101	93	3 405	6 899
Inlichting niet beschikbaar	26	14	16	3	18	77	14	16	8	2	8	48	206
Totaal:	3 625	1 900	3 254	2 200	181	11 160	3 478	1 858	1 444	925	185	7 890	19 131
Verwarming van de woning.													
Individuele centrale verwarming met:													
steenkool	82	118	265	181	8	654	58	65	52	19	4	198	852
stookolie	413	471	1 406	1 355	45	3 690	263	264	339	280	18	1 164	4 854
stadsgas of aardgas	18	15	23	12	—	68	32	33	16	64	1	146	214
butaan- of propaangas	45	31	69	43	1	189	15	16	17	13	—	61	250
electriciteit	8	2	10	16	—	36	7	9	2	8	—	26	62
andere brandstof	26	38	46	27	—	137	6	8	9	11	—	34	171
brandstof onbekend	2	6	4	9	—	21	—	—	2	7	—	9	30
Totaal:	594	681	1 823	1 643	54	4 795	381	395	437	402	23	1 638	6 433
Gemeenschappelijke centrale verwarming van verscheidene woningen in eenzelfde gebouw met:													
steenkool	—	—	—	—	—	—	21	21	18	8	4	72	72
stookolie	—	—	—	—	—	—	136	164	179	150	25	654	654
stadsgas of aardgas	—	—	—	—	—	—	7	7	—	4	—	18	18
butaan- of propaangas	—	—	—	—	—	—	3	2	8	5	—	18	18
electriciteit	—	—	—	—	—	—	—	—	—	5	—	5	5
andere brandstof	—	—	—	—	—	—	—	2	3	1	—	6	6
brandstof onbekend	—	—	—	—	—	—	1	—	—	—	—	1	1
Totaal:	—	—	—	—	—	—	168	196	208	173	29	774	774

DUIJS TAALGEBIED

TABEL V (vervolg)

GERIEFLIJKHEDEN	Eengezinshuis						Meergezinshuis						Totaal (*)	
	Bouwjaar					Totaal	Bouwjaar					Totaal		
	Vóór 1919	1919-1945	1946-1961	1962 en later	Onbekend		Vóór 1919	1919-1945	1946-1961	1962 en later	Onbekend			
Gemeenschappelijke centrale verwarming van verscheidene gebouwen met:														
steenkool	3	1	—	—	—	4	2	—	—	1	—	3	7	
stookolie	4	3	3	3	—	13	1	3	2	3	1	10	23	
stadsgas of aardgas	—	—	—	—	—	—	—	—	—	—	—	—	—	
butaan- of propaangas	—	1	—	—	—	1	—	—	—	1	—	1	2	
electriciteit	—	—	1	—	—	1	—	—	—	—	—	—	1	
andere brandstof	—	—	—	—	—	—	—	—	—	—	—	—	—	
brandstof onbekend	—	—	—	—	—	—	—	—	1	—	—	1	1	
Totaal:	7	5	4	3	—	19	3	3	3	5	1	15	34	
Andere verwarmingsinstallatie met:														
steenkool	1 916	727	875	310	70	3 898	2 302	990	504	234	99	4 129	8 027	
stookolie	427	198	266	140	19	1 050	270	126	164	70	18	648	1 698	
stadsgas of aardgas	18	9	8	6	—	41	33	30	16	5	1	85	127	
butaan- of propaangas	85	29	52	36	3	205	78	36	29	17	2	162	367	
electriciteit	18	7	17	3	—	45	24	7	13	3	1	48	97	
andere brandstof	450	194	145	36	10	835	84	36	44	4	1	169	1 008	
brandstof onbekend	54	32	34	8	3	131	95	22	13	7	1	138	269	
Totaal:	2 968	1 196	1 397	539	105	6 205	2 886	1 247	783	340	123	5 379	11 588	
Inlichting niet beschikbaar	56	18	30	15	22	141	40	17	13	5	9	84	300	
Algemeen totaal:	3 625	1 900	3 254	2 200	181	11 160	3 478	1 858	1 444	925	185	7 890	19 138	
Gewoonlijk gebruikte brandstof of energie voor de bereiding der maaltijden.														
Steenkool	668	338	418	119	32	1 575	887	422	230	59	29	1 627	3 200	
Stadsgas of aardgas	216	152	198	132	6	704	645	494	258	229	24	1 650	2 355	
Butaan- of propaangas	2 168	1 035	2 068	1 539	111	6 921	1 739	794	789	493	103	3 918	10 833	
Electriciteit	188	183	388	348	6	1 113	107	90	112	130	12	451	1 566	
Andere brandstof	358	178	171	55	10	772	45	38	41	9	6	139	91	
Brandstof onbekend	27	14	11	7	16	75	55	20	14	5	11	105	26	
Totaal:	3 625	1 900	3 254	2 200	181	11 160	3 478	1 858	1 444	925	185	7 890	19 138	
Aansluiting op telefoonnet.														
Met telefoon	1 120	755	1 312	836	57	4 080	641	432	435	260	31	1 799	5 877	
Zonder telefoon	2 505	1 145	1 942	1 364	124	7 080	2 837	1 426	1 009	665	154	6 091	13 178	
Inlichting niet beschikbaar	—	—	—	—	—	—	—	—	—	—	—	—	—	
Totaal:	3 625	1 900	3 254	2 200	181	11 160	3 478	1 858	1 444	925	185	7 890	19 138	
Combinatie van gerieflijkheden binnen de woning.														
Stromend water en privaat met water-spoeling en privé-badkamer of stortbad	702	397	835	446	39	2 419	580	288	355	217	30	1 470	3 887	
Stromend water en privaat met water-spoeling en privé-badkamer of stortbad en centrale verwarming	408	491	1 571	1 504	50	4 024	306	358	421	488	33	1 606	5 633	
Andere woningen	2 515	1 012	848	250	92	4 717	2 592	1 212	668	220	122	4 814	9 617	
Totaal:	3 625	1 900	3 254	2 200	181	11 160	3 478	1 858	1 444	925	185	7 890	19 138	

Tabel IX. — BEWOONDE PARTICULIERE WONINGEN ALS HOOFDVERBLIJF NAAR BEROEPSGROEP VAN HET GEZINSHOOFD EN DE GERIEFLIJKHEDEN VAN DE WONING.

HET RIJK.

BEROEPSGROEP VAN HET GEZINSHOOFD	Totaal aantal woningen	Woningen met									Telefoon
		Stromend water binnen de woning (1)	Privaat binnen de woning met water-spoeling (2)	Badkamer of stortbad (3)	Centrale verwarming (4)	Gerieflijkheden (1 + 2 + 3)	Gerieflijkheden (1 + 2 + 3 + 4)	Geen keuken	Keuken minder dan 4 m ²	Keuken groter of gelijk aan 4 m ²	
Architecten, ingenieurs, technische ingenieurs en meetkundigen	26 577	25 091	23 014	23 547	20 719	2 995	19 316	242	817	24 123	21 013
Scheikundigen, natuurkundigen e.d.	2 174	2 001	1 699	1 705	1 358	340	1 226	41	116	1 854	1 244
Biologen, veeartsen, agronomen e.d.	1 587	1 497	1 310	1 376	1 211	157	1 101	21	46	1 451	1 383
Artsen, chirurgen, tandartsen, apothekers, paramedische specialisten, verplegers e.d.	29 872	28 131	24 555	24 678	21 903	3 114	19 871	511	1 983	25 820	23 441
Onderwijzend personeel	69 837	66 387	56 932	58 261	45 696	12 285	41 092	984	3 446	63 535	42 894
Priesters en geestelijke orden	5 847	5 350	4 125	3 968	2 571	1 386	2 065	188	414	4 966	5 264
Juridische beroepen	6 851	6 438	6 064	6 175	5 875	421	5 489	86	264	6 066	6 187
Artisten, schrijvers, journalisten e.d.	9 020	7 886	6 323	6 107	4 575	1 490	4 021	236	838	6 841	5 578
Tekenaars en middelbare technici	35 427	33 224	25 855	25 828	17 432	7 792	15 054	704	2 273	31 198	16 264
Andere wetenschappelijke of vrije beroepen, technici e.d.	17 549	16 530	14 216	14 420	11 395	2 935	10 324	254	1 186	15 273	11 504
Bedrijfsleiders e.d. in de private sector (excl. landbouw, handel, hotels, restaurants, cafés)	22 719	21 868	18 814	20 156	16 846	3 047	15 019	239	855	21 031	20 648
Directeurs en hoger administratief kaderpersoneel in de private sector	100 006	96 389	85 653	88 286	72 541	15 380	66 656	876	4 486	92 550	76 504
Directeurs en hoger administratief kaderpersoneel van openbaar bestuur	22 677	21 829	18 735	19 498	15 343	3 892	13 805	208	1 031	21 003	16 182
Kantoorbedienden	225 709	209 512	159 300	159 568	107 668	47 379	91 620	4 469	20 339	190 589	105 552
Handelaars	126 308	116 971	78 394	80 066	51 801	23 706	41 458	4 032	9 814	108 431	103 740
Verzekeringsagenten, makelaars in onroerende goederen, beurs-, veiligingspersoneel en dienstverlenende beroepen e.d.	11 922	11 275	9 528	9 853	8 021	1 774	7 168	185	691	10 596	10 292
Handelsreizigers en -vertegenwoordigers	37 907	35 549	29 402	30 003	22 201	7 307	19 795	635	2 614	32 928	29 923
Verkopers e.d.	20 038	18 358	13 144	12 559	8 233	3 954	6 895	625	2 220	16 097	9 632
Directeurs en bedrijfsleiders in land- en tuinbouw en veeteelt	86	80	58	66	45	16	41	3	5	77	73
Landbouwers, tuinbouwers en fokkers	95 479	77 485	20 725	29 720	12 663	9 282	7 610	8 663	3 143	82 603	53 896
Arbeiders in land- en tuinbouw en veeteelt	9 469	7 646	3 364	3 397	1 569	1 433	1 039	732	790	7 725	1 882
Vissers en visserijpersoneel	977	935	687	555	203	305	176	15	112	829	301
Houthakkers en andere bosarbeiders	2 086	1 851	852	697	274	329	188	129	58	1 855	687
Mijnwerkers, groeve-arbeiders e.d.	30 519	27 807	11 187	11 234	4 304	5 073	2 428	3 913	1 809	24 257	1 957
Dekofficieren, officieren-werktuigkundigen, loodsen en scheepskapiteins (zee- en binnenvaart)	3 390	3 015	2 364	2 171	1 313	796	1 185	103	329	2 651	1 591
Matrozen, schippersknechten, machinisten en scheepsstokers e.d. (zee- en binnenvaart)	2 018	1 862	1 312	1 059	426	582	357	113	280	1 532	447
Vliegtuigpiloten, luchtvaartnavigators, boordwerktuigkundigen	773	722	672	683	640	54	598	5	35	679	631
Treinmachinisten en -stokers, trambestuurders, chauffeurs e.d.	103 855	92 831	50 671	48 535	21 691	21 375	15 742	4 791	10 227	85 788	26 750
Controleurs, inspecteurs (transportwezen)	3 139	2 979	2 106	2 226	1 231	787	1 007	48	234	2 827	1 324
Rangereiders en verkeersleiders e.d. uit het transportwezen n.e.g.	13 672	12 083	5 764	6 060	2 460	2 590	1 626	615	1 296	11 455	2 813
Telefonisten, telegrafisten, radiotelegrafisten, brievenbestellers, boden e.d. uit het verkeerswezen n.e.g.	16 432	15 105	9 139	9 464	4 883	3 652	3 611	513	1 564	13 993	4 577
Meebergasten en dergelijke	76 130	71 180	47 207	49 914	26 088	19 203	21 073	1 630	5 221	68 390	26 839
Spinners, wevers, breiers, ververs e.d.	29 846	22 829	7 679	8 125	2 195	4 085	1 403	1 923	3 571	24 002	2 328
Kleermakers, coupeurs, bontwerkers e.d.	15 685	13 877	7 999	7 555	4 045	2 884	3 047	671	1 900	12 342	5 956
Schoenmakers, lederbewerkers	6 422	5 531	2 851	2 741	1 202	1 142	850	263	742	5 193	1 799

TABEL IX (vervolg)

BEROEPSGROEP VAN HET GEZINSHOOFD	Totaal aantal woningen	Woningen met									Telefoon
		Stromend water binnen de woning (1)	Privaat binnen de woning met water- spoeling (2)	Badkamer of stortbad (3)	Centrale verwar- ming (4)	Gerieflijk- heden (1 + 2 + 3)	Gerieflijk- heden (1 + 2 + 3 + 4)	Geen keuken	Keuken minder dan 4 m ²	Keuken groter of gelijk aan 4 m ²	
Hoogoven- en smeltovenarbeiders, walsers, draad- trekkers, vormers e.d.	25 731	23 154	11 039	10 038	3 151	5 315	2 254	2 034	2 090	21 079	2 932
Instrumentenmakers, horlogemakers, goud- en zilversmeden n.e.g.	12 650	11 538	7 533	8 635	5 106	2 591	4 102	253	865	11 267	5 046
Bankwerkers, gereedschapmakers, loodgieters, las- sers, plaatwerkers e.d.	224 342	202 222	110 961	110 078	49 803	47 897	36 730	10 522	20 962	188 010	50 382
Electriciens e.d.	52 196	48 088	29 982	29 602	15 289	12 020	11 801	1 838	4 526	44 597	17 561
Timmerlieden, schrijnwerkers, meubelmakers, e.a. houtbewerkers	62 347	53 726	26 928	29 185	12 054	12 387	8 487	2 809	5 269	53 126	14 127
Schilders e.d.	25 656	23 039	13 138	12 584	5 884	5 380	4 344	1 016	2 414	21 353	9 107
Metselaars, vloerenleggers, plafonneerders en n.e.g. bouwvakarbeiders	107 829	89 206	38 752	42 707	17 474	17 339	11 835	7 819	8 489	89 274	19 658
Werkers in de drukkerij, uitgeverij en boekbinderij	18 313	16 935	11 038	10 232	5 497	4 071	4 351	517	2 076	15 083	5 977
Glasmakers, pottenmakers, en andere glas- en aardewerarbeiders	12 906	11 239	4 373	4 436	1 457	2 140	1 007	1 276	1 072	10 361	1 286
Werkers in voedings- en dranknijverheid	49 655	44 370	23 819	25 822	11 927	10 150	8 394	2 239	4 257	42 009	25 800
Werkers in de scheikundige en in de papiernijver- heid	12 052	10 781	5 257	5 210	2 083	2 392	1 521	685	1 175	9 979	1 786
Tabaksbewerkers e.d.	765	647	305	317	122	144	76	46	84	622	117
Ambachtlieden, vak- en fabrieksarbeiders n.e.g.	15 656	13 257	6 018	6 305	2 590	2 655	1 810	979	1 524	12 891	2 054
Inpakkers, capsuleerders, etiketteerders e.d.	4 948	4 229	1 933	1 665	644	801	403	317	613	3 867	499
Fabrieks-, kraan-, grondwerkmachinisten e.d.	24 957	22 113	10 426	10 349	3 637	5 010	2 520	1 595	2 160	20 852	3 285
Havenarbeiders, laders en lossers, handlangers n.e.g.	130 702	112 943	52 501	45 355	17 922	21 580	12 122	10 151	14 301	100 356	18 052
Brandweerpersoneel, politie, bewakers e.d.	36 409	34 140	23 666	22 609	11 940	9 330	9 914	1 060	2 929	31 769	13 781
Huishoudelijk, hotel- en keukenpersoneel	43 752	38 020	22 363	17 532	11 470	6 455	8 009	2 919	5 876	30 988	10 752
Beroepen in de persoonsdiensten	16 874	15 608	10 384	9 872	6 122	3 248	4 855	455	1 942	13 686	10 333
Athleten, sportbeoefenaars e.d.	689	630	473	481	357	125	297	25	70	560	369
Andere beroepen in de dienstverlenende bedrijven	1 594	1 274	823	749	523	208	431	93	204	1 065	661
Beroepsmilitairen	36 185	32 880	23 415	22 704	12 463	8 984	10 682	1 034	2 806	30 395	10 358
Beroepsbevolking met onbekend beroep	8 833	4 872	3 003	2 701	2 001	722	1 492	283	602	3 573	2 117
Zonder beroep	1 116 386	940 321	433 377	342 209	207 880	122 183	153 510	116 591	115 119	841 645	275 794
Totaal:	3 223 432	2 837 336	1 623 207	1 541 633	928 017	516 069	744 903	205 222	286 174	2 618 957	1 142 930

Tabel X. — BEWOONDE PARTICULIERE WONINGEN ALS HOOFDVERBLIJF NAAR LEEFTIJDGROEP VAN HET GEZINSHOOFD, TYPE VAN HET GEBOUW EN BEWONING DOOR EIGENAAR OF HUURDER. RIJK EN TAALGEBIEDEN.

LEEFTIJDGROEP VAN HET GEZINSHOOFD	Eengezinshuis			Meergezinshuis			Alle woningen		
	Eige- naar	Overige	Totaal (1)	Eige- naar	Overige	Totaal (1)	Eige- naar	Overige	Totaal (1)
Het Rijk.									
Minder dan 35 jaar	185 384	214 240	401 641	25 750	208 252	236 177	211 139	422 494	653 875
35 tot minder dan 60 jaar	785 000	322 557	1 112 657	102 445	258 632	364 860	887 462	581 193	1 499 587
60 tot minder dan 65 jaar	156 608	58 509	216 068	28 312	58 557	87 718	184 922	117 066	307 482
65 tot minder dan 70 jaar	142 166	52 070	195 098	28 997	59 222	89 083	171 165	111 292	287 745
70 tot minder dan 75 jaar	107 079	39 298	147 071	23 930	50 857	75 548	131 011	90 155	225 549
75 jaar en ouder	113 024	40 314	154 301	28 675	60 472	90 197	141 699	100 787	249 194
<i>Totaal:</i>	1 489 261	726 988	2 226 836	238 109	695 992	943 583	1 727 398	1 422 987	3 223 432
Brussel-Hoofdstad.									
Minder dan 35 jaar	2 593	5 978	9 485	5 477	64 503	71 639	8 071	70 481	93 436
35 tot minder dan 60 jaar	24 838	17 928	44 570	27 513	103 989	134 488	52 351	121 917	196 242
60 tot minder dan 65 jaar	4 843	2 463	7 583	7 692	22 917	31 247	12 535	25 380	41 750
65 tot minder dan 70 jaar	3 993	1 863	6 104	8 194	22 646	31 487	12 187	24 509	40 449
70 tot minder dan 75 jaar	3 007	1 285	4 461	6 733	19 609	26 911	9 740	20 894	33 726
75 jaar en ouder	3 590	1 401	5 279	8 509	24 052	33 338	12 099	25 453	42 312
<i>Totaal:</i>	42 864	30 918	77 482	64 118	257 716	329 110	106 983	288 634	447 915
Nederlands taalgebied.									
Minder dan 35 jaar	127 835	127 410	255 848	13 160	95 427	108 868	140 999	222 838	366 781
35 tot minder dan 60 jaar	485 843	168 092	655 577	45 555	95 543	141 517	531 412	263 639	799 689
60 tot minder dan 65 jaar	90 600	32 137	123 041	12 557	22 693	35 358	103 159	54 830	158 787
65 tot minder dan 70 jaar	80 022	28 425	108 744	12 350	23 059	35 534	92 374	51 484	144 619
70 tot minder dan 75 jaar	59 145	20 718	80 106	10 066	19 354	29 530	69 213	40 072	109 901
75 jaar en ouder	59 935	21 095	81 356	11 141	21 605	32 865	71 076	42 701	114 638
<i>Totaal:</i>	903 380	397 877	1 304 672	104 829	277 681	383 672	1 008 233	675 564	1 694 415
Frans taalgebied.									
Minder dan 35 jaar	53 768	80 293	134 551	6 720	46 873	53 818	60 488	127 167	190 014
35 tot minder dan 60 jaar	269 224	135 412	406 233	28 164	57 343	85 872	297 391	192 755	494 368
60 tot minder dan 65 jaar	60 197	23 740	84 298	7 703	12 542	20 346	67 900	36 282	105 028
65 tot minder dan 70 jaar	57 349	21 666	79 328	8 053	13 037	21 180	65 402	34 703	100 867
70 tot minder dan 75 jaar	44 465	17 206	61 952	6 844	11 528	18 451	51 309	28 734	80 712
75 jaar en ouder	49 084	17 734	67 160	8 701	14 389	23 244	57 785	32 123	90 982
<i>Totaal:</i>	534 087	296 051	833 522	66 185	155 712	222 911	600 275	451 764	1 061 971
Duits taalgebied.									
Minder dan 35 jaar	1 188	559	1 757	393	1 449	1 852	1 581	2 008	3 644
35 tot minder dan 60 jaar	5 095	1 125	6 277	1 213	1 757	2 983	6 308	2 882	9 288
60 tot minder dan 65 jaar	968	169	1 146	360	405	767	1 328	574	1 917
65 tot minder dan 70 jaar	802	116	922	400	480	882	1 202	596	1 810
70 tot minder dan 75 jaar	462	89	552	287	366	656	749	455	1 210
75 jaar en ouder	415	84	506	324	426	750	739	510	1 262
<i>Totaal:</i>	8 930	2 142	11 160	2 977	4 883	7 890	11 907	7 025	19 131

(1) Inclusief de woningen waarvan bewoning en type van het gebouw onbekend is.

**Tabel XI. — BEWOONDE PARTICULIERE WONINGEN ALS HOOFDVERBLIJF NAAR LEEFTIJDGROEP
VAN HET GEZINSHOOFD EN GERIEFLIJKHEDEN VAN DE WONING.**

RIJK EN TAALGEBIEDEN.

LEEFTIJDGROEP VAN HET GEZINSHOOFD	Totaal aantal woningen	Woningen met									Telefoon
		Stromend water binnen de woning (1)	Privaat binnen de woning met water- spoeling (2)	Badkamer of stortbad (3)	Centrale verwar- ming (4)	Gerieflijk- heden (1 + 2 + 3)	Gerieflijk- heden (1 + 2 + 3 + 4)	Geen keuken	Keuken minder dan 4 m ²	Keuken groter of gelijk aan 4 m ²	
Het Rijk.											
Minder dan 35 jaar	653 875	582 727	376 416	353 201	223 488	120 248	185 603	33 243	57 902	534 016	202 104
35 tot minder dan 60 jaar	1 499 587	1 352 482	821 259	848 096	489 735	281 111	397 978	68 153	119 854	1 263 465	626 288
60 tot minder dan 65 jaar	307 482	265 565	135 103	122 548	70 959	42 535	54 920	22 432	29 994	245 801	107 934
65 tot minder dan 70 jaar	287 745	244 345	116 988	96 104	59 312	32 748	44 977	25 541	29 164	224 072	86 675
70 tot minder dan 75 jaar	225 549	188 701	85 362	62 858	41 684	20 951	30 831	23 465	23 755	170 790	60 397
75 jaar en meer	249 194	203 516	88 079	58 826	42 839	18 476	30 594	32 388	25 505	180 813	59 532
<i>Totaal:</i>	3 223 432	2 837 336	1 623 207	1 541 633	928 017	516 069	744 903	205 222	286 174	2 618 957	1 142 930
Brussel-Hoofdstad.											
Minder dan 35 jaar	93 436	76 076	54 870	47 434	39 860	9 614	32 698	2 875	11 377	61 511	33 869
35 tot minder dan 60 jaar	196 242	170 958	126 972	110 716	89 663	22 281	76 063	3 777	20 407	145 224	103 415
60 tot minder dan 65 jaar	41 750	37 093	25 854	20 430	16 645	4 402	13 580	903	4 897	31 030	21 344
65 tot minder dan 70 jaar	40 449	35 879	24 131	17 792	14 962	3 636	11 972	966	4 821	29 846	18 797
70 tot minder dan 75 jaar	33 726	29 823	19 174	13 137	11 487	2 597	8 962	852	4 159	24 674	14 397
75 jaar en meer	42 312	36 395	22 882	14 797	13 625	2 718	10 287	1 328	4 851	30 148	16 474
<i>Totaal:</i>	447 915	386 224	273 883	224 306	186 242	45 248	153 562	10 701	50 512	322 433	208 296
Nederlands taalgebied.											
Minder dan 35 jaar	366 781	326 439	215 410	209 173	129 049	73 660	108 315	15 675	32 463	312 942	111 130
35 tot minder dan 60 jaar	799 689	710 697	423 824	466 409	257 038	157 828	207 185	32 524	66 050	690 813	314 612
60 tot minder dan 65 jaar	158 787	130 255	62 389	59 899	31 737	22 116	24 625	11 873	17 030	127 843	48 369
65 tot minder dan 70 jaar	144 619	114 637	52 007	44 669	25 310	16 505	19 440	13 540	16 658	112 533	36 428
70 tot minder dan 75 jaar	109 901	84 825	36 811	28 192	17 077	10 371	12 896	12 118	13 510	82 706	23 961
75 jaar en meer	114 638	85 192	35 162	24 198	16 028	8 525	11 755	16 397	14 410	81 937	22 011
<i>Totaal:</i>	1 694 415	1 452 045	825 603	832 540	476 239	289 005	384 216	102 127	160 121	1 408 774	556 511
Frans taalgebied.											
Minder dan 35 jaar	190 014	176 703	103 626	94 226	53 018	36 175	43 339	14 626	13 947	156 190	56 061
35 tot minder dan 60 jaar	494 368	461 849	264 213	264 600	139 080	98 886	111 505	31 731	33 027	418 790	204 838
60 tot minder dan 65 jaar	105 028	96 389	45 768	41 201	21 952	15 673	16 248	9 625	7 970	85 176	37 675
65 tot minder dan 70 jaar	100 867	92 116	39 909	32 820	18 556	12 283	13 233	11 004	7 574	80 056	31 029
70 tot minder dan 75 jaar	80 712	72 918	28 782	21 086	12 810	7 811	8 782	10 458	6 018	62 329	21 794
75 jaar en meer	90 982	80 780	29 485	19 439	12 879	7 099	8 388	14 605	6 193	67 599	20 847
<i>Totaal:</i>	1 061 971	980 755	511 783	473 372	258 295	177 927	201 495	92 049	74 729	870 140	372 244
Duits taalgebied.											
Minder dan 35 jaar	3 644	3 509	2 510	2 368	1 561	799	1 251	67	115	3 373	1 044
35 tot minder dan 60 jaar	9 288	8 978	6 250	6 371	3 954	2 116	3 225	121	370	8 638	3 423
60 tot minder dan 65 jaar	1 917	1 828	1 092	1 018	625	344	467	31	97	1 752	546
65 tot minder dan 70 jaar	1 810	1 713	941	823	484	324	332	31	111	1 637	421
70 tot minder dan 75 jaar	1 210	1 135	595	443	310	172	191	37	68	1 081	245
75 jaar en meer	1 262	1 149	550	392	307	134	164	58	51	1 129	200
<i>Totaal:</i>	19 131	18 312	11 938	11 415	7 241	3 889	5 630	345	812	17 610	5 879

Tabel XII. — KOLLEKTIEVE WONINGEN NAAR AARD EN AANTAL BEWONERS.
RIJK EN TAALGEBIEDEN.

AARD VAN DE WONING	Aantal bewoners								Totaal
	Minder dan 10	10 tot 19	20 tot 29	30 tot 39	40 tot 49	50 tot 74	75 tot 99	100 en meer	
Het Rijk.									
Klooster	1 049	471	295	131	80	86	25	33	2 170
Tehuis voor bejaarden	167	213	127	106	102	167	77	108	1 067
Weeshuis	27	31	16	6	5	9	2	4	100
Verplegingsinrichting	379	200	110	51	24	30	11	39	844
Kollektieve woning voor arbeiders	155	63	28	18	9	10	2	5	290
Ander gesticht	40	7	8	1	2	7	4	9	78
<i>Totaal:</i>	1 817	985	584	313	222	309	121	198	4 549
Brussel-Hoofdstad.									
Klooster	62	49	19	15	3	7	—	3	158
Tehuis voor bejaarden	53	68	24	16	7	16	7	16	207
Weeshuis	3	1	1	—	1	3	1	—	10
Verplegingsinrichting	33	25	16	7	—	—	—	2	83
Kollektieve woning voor arbeiders	18	8	4	—	1	2	1	1	35
Ander gesticht	21	1	3	—	—	—	1	3	29
<i>Totaal:</i>	190	152	67	38	12	28	10	25	522
Nederlands taalgebied.									
Klooster	720	294	218	92	56	54	19	23	1 476
Tehuis voor bejaarden	60	62	57	54	61	100	54	69	517
Weeshuis	14	21	5	1	1	3	—	1	46
Verplegingsinrichting	198	92	57	23	11	14	7	26	428
Kollektieve woning voor arbeiders	61	21	14	10	4	6	—	—	116
Ander gesticht	5	4	2	—	1	5	1	5	23
<i>Totaal:</i>	1 058	494	353	180	134	182	81	124	2 606
Frans taalgebied.									
Klooster	264	128	58	23	21	24	6	7	531
Tehuis voor bejaarden	54	82	45	36	33	49	14	23	336
Weeshuis	10	9	10	5	3	3	1	3	44
Verplegingsinrichting	147	83	36	20	13	16	4	11	330
Kollektieve woning voor arbeiders	75	34	10	8	4	2	1	4	138
Ander gesticht	13	2	3	1	1	2	2	1	25
<i>Totaal:</i>	563	338	162	93	75	96	28	49	1 404
Duits taalgebied.									
Klooster	3	—	—	1	—	1	—	—	5
Tehuis voor bejaarden	—	1	1	—	1	2	2	—	7
Weeshuis	—	—	—	—	—	—	—	—	—
Verplegingsinrichting	1	—	1	1	—	—	—	—	3
Kollektieve woning voor arbeiders	1	—	—	—	—	—	—	—	1
Ander gesticht	1	—	—	—	—	—	—	—	1
<i>Totaal:</i>	6	1	2	2	1	3	2	—	17

**B. Tweede woningen, vakantiewoningen, leegstaande woningen
en kollektieve vakantiewoningen**

Tabel XIV. — TWEEDE WONINGEN, VAKANTIEWONINGEN EN LEEGSTAANDE WONINGEN
NAAR AARD EN BOUWJAAR VAN DE WONING.

RIJK EN TAALGEBIEDEN.

AARD VAN DE WONING EN TYPE VAN HET GEBOUW	Bouwjaar						Totaal
	Vóór 1919	Van 1919 tot 1945	Van 1946 tot 1961	Van 1962 tot 1965	1966 en later	Onbekend	
Het Rijk.							
TWEEDE WONINGEN, WAARVAN:							
Opgeknapt(e) hoeve of hoefetje:							
met 1 woning	3 923	705	387	475	830	329	6 649
met 2 woningen	—	—	—	—	—	—	—
met 3 woningen	—	—	—	—	—	—	—
met 4 woningen	—	—	—	—	—	—	—
met 5 woningen en meer	—	—	—	—	—	—	—
aantal woningen onbekend	—	—	—	—	—	—	—
<i>Totaal:</i>	3 923	705	387	475	830	329	6 649
Definitieve constructie in woongebouw:							
met 1 woning	7 426	4 273	5 717	5 270	7 549	1 802	32 037
met 2 woningen	394	388	305	137	152	65	1 441
met 3 woningen	449	472	300	134	100	75	1 530
met 4 woningen	360	356	215	110	104	46	1 191
met 5 woningen en meer	496	798	2 711	3 062	4 324	209	11 600
aantal woningen onbekend	577	289	275	286	825	743	2 995
<i>Totaal:</i>	9 702	6 576	9 523	8 999	13 054	2 940	50 794
Definitieve constructie niet in woongebouw:							
met 1 woning	518	277	169	62	107	59	1 192
met 2 woningen	46	36	22	6	9	5	124
met 3 woningen	19	29	16	3	8	5	80
met 4 woningen	14	17	11	4	5	6	57
met 5 woningen en meer	21	35	19	23	93	4	195
aantal woningen onbekend	61	35	15	5	25	40	181
<i>Totaal:</i>	679	429	252	103	247	119	1 829
Andere bewoonbare ruimte:							
met 1 woning	2 113	1 158	1 200	1 343	3 581	1 170	10 565
met 2 woningen	—	—	—	—	—	—	—
met 3 woningen	—	—	—	—	—	—	—
met 4 woningen	—	—	—	—	—	—	—
met 5 woningen en meer	—	—	—	—	—	—	—
aantal woningen onbekend	—	—	—	—	—	—	—
<i>Totaal:</i>	2 113	1 158	1 200	1 343	3 581	1 170	10 565
Totaal:							
met 1 woning	13 980	6 413	7 473	7 150	12 067	3 360	50 443
met 2 woningen	440	424	327	143	161	70	1 565
met 3 woningen	468	501	316	137	108	80	1 610
met 4 woningen	374	373	226	114	109	52	1 248
met 5 woningen en meer	517	833	2 730	3 085	4 417	213	11 795
aantal woningen onbekend	638	324	290	291	850	783	3 176
<i>Totaal:</i>	16 417	8 868	11 362	10 920	17 712	4 558	69 837
VAKANTIEWONINGEN, WAARVAN:							
Opgeknapt(e) hoeve of hoefetje:							
met 1 woning	609	130	74	52	84	43	992
met 2 woningen	—	—	—	—	—	—	—
met 3 woningen	—	—	—	—	—	—	—
met 4 woningen	—	—	—	—	—	—	—
met 5 woningen en meer	—	—	—	—	—	—	—
aantal woningen onbekend	—	—	—	—	—	—	—
<i>Totaal:</i>	609	130	74	52	84	43	992
Definitieve constructie in woongebouw:							
met 1 woning	1 215	1 673	1 654	844	610	364	6 360
met 2 woningen	229	848	595	209	109	83	2 073
met 3 woningen	491	1 594	1 288	309	103	112	3 897
met 4 woningen	325	1 438	889	262	101	96	3 111
met 5 woningen en meer	663	1 919	4 669	5 256	4 318	193	17 018
aantal woningen onbekend	50	29	31	231	50	182	573
<i>Totaal:</i>	2 973	7 501	9 126	7 111	5 291	1 030	33 032

TABEL XIV (vervolg)

AARD VAN DE WONING EN TYPE VAN HET GEBOUW	Bouwjaar						Totaal
	Vóór 1919	Van 1919 tot 1945	Van 1946 tot 1961	Van 1962 tot 1965	1966 en later	Onbekend	
Het Rijk (vervolg).							
Definitieve constructie niet in woongebouw:							
met 1 woning	63	57	33	6	13	11	183
met 2 woningen	15	28	22	5	—	1	71
met 3 woningen	17	87	29	12	2	6	153
met 4 woningen	29	65	35	6	—	4	139
met 5 woningen en meer	16	83	96	54	52	3	304
aantal woningen onbekend	7	8	3	1	—	6	25
<i>Totaal:</i>	147	328	218	84	67	31	875
Andere bewoonbare ruimte:							
met 1 woning	216	158	141	146	308	68	1 037
met 2 woningen	—	—	—	—	—	—	—
met 3 woningen	—	—	—	—	—	—	—
met 4 woningen	—	—	—	—	—	—	—
met 5 woningen en meer	—	—	—	—	—	—	—
aantal woningen onbekend	—	—	—	—	—	—	—
<i>Totaal:</i>	216	158	141	146	308	68	1 037
Totaal:							
met 1 woning	2 103	2 018	1 902	1 048	1 015	486	8 572
met 2 woningen	244	876	617	214	109	84	2 144
met 3 woningen	508	1 681	1 317	321	105	118	4 050
met 4 woningen	354	1 503	924	268	101	100	3 250
met 5 woningen en meer	679	2 002	4 765	5 310	4 370	196	17 322
aantal woningen onbekend	57	37	34	232	50	188	598
<i>Totaal:</i>	3 945	8 117	9 559	7 393	5 750	1 172	35 936
LEEGSTAANDE WONINGEN, WAARVAN:							
In woongebouw:							
met 1 woning	29 946	12 716	3 232	1 143	3 557	3 774	54 368
met 2 woningen	2 322	1 470	457	145	272	327	4 993
met 3 woningen	3 836	1 895	514	236	332	569	7 382
met 4 woningen	1 869	860	292	165	227	263	3 676
met 5 woningen en meer	2 002	1 399	1 105	1 417	5 312	575	11 810
aantal woningen onbekend	3 332	1 103	283	110	331	3 384	8 543
<i>Totaal:</i>	43 307	19 443	5 883	3 216	10 031	8 892	90 772
Niet in woongebouw:							
met 1 woning	3 510	1 740	571	217	270	514	6 822
met 2 woningen	293	151	51	15	30	66	606
met 3 woningen	225	102	31	23	27	32	440
met 4 woningen	111	49	16	5	11	9	201
met 5 woningen en meer	135	88	32	27	101	19	402
aantal woningen onbekend	812	297	118	59	96	511	1 893
<i>Totaal:</i>	5 086	2 427	819	346	535	1 151	10 364
Totaal:							
met 1 woning	33 456	14 456	3 803	1 360	3 827	4 288	61 190
met 2 woningen	2 615	1 621	508	160	302	393	5 599
met 3 woningen	4 061	1 997	545	259	359	601	7 822
met 4 woningen	1 980	909	308	170	238	272	3 877
met 5 woningen en meer	2 137	1 487	1 137	1 444	5 413	594	12 212
aantal woningen onbekend	4 144	1 400	401	169	427	3 895	10 436
<i>Totaal:</i>	48 393	21 870	6 702	3 562	10 566	10 043	101 136
ALGEMEEN TOTAAL:							
met 1 woning	49 539	22 887	13 178	9 558	16 909	8 134	120 205
met 2 woningen	3 299	2 921	1 452	517	572	547	9 308
met 3 woningen	5 037	4 179	2 178	717	572	799	13 482
met 4 woningen	2 708	2 785	1 458	552	448	424	8 375
met 5 woningen en meer	3 333	4 322	8 632	9 839	14 200	1 003	41 329
aantal woningen onbekend	4 839	1 761	725	692	1 327	4 866	14 210
<i>Totaal:</i>	68 755	38 855	27 623	21 875	34 028	15 773	206 909

TABEL XIV (vervolg)

AARD VAN DE WONING EN TYPE VAN HET GEBOUW	Bouwjaar						Totaal
	Vóór 1919	Van 1919 tot 1945	Van 1946 tot 1961	Van 1962 tot 1965	1966 en later	Onbekend	
Brussel-Hoofdstad.							
TWEEDE WONINGEN, WAARVAN:							
Opgeknapt(e) hoeve of hoefetje:							
met 1 woning	19	12	12	3	10	10	66
met 2 woningen	—	—	—	—	—	—	—
met 3 woningen	—	—	—	—	—	—	—
met 4 woningen	—	—	—	—	—	—	—
met 5 woningen en meer	—	—	—	—	—	—	—
aantal woningen onbekend	—	—	—	—	—	—	—
<i>Totaal:</i>	19	12	12	3	10	10	66
Definitieve constructie in woongebouw:							
met 1 woning	67	94	63	23	19	42	308
met 2 woningen	60	71	27	11	4	24	197
met 3 woningen	171	154	59	23	14	46	467
met 4 woningen	150	105	58	10	14	24	361
met 5 woningen en meer	282	247	411	352	473	93	1 858
aantal woningen onbekend	48	11	6	23	11	85	184
<i>Totaal:</i>	778	682	624	442	535	314	3 375
Definitieve constructie niet in woongebouw:							
met 1 woning	21	15	9	—	—	4	49
met 2 woningen	7	6	1	—	1	3	18
met 3 woningen	8	3	3	—	3	—	17
met 4 woningen	8	2	1	—	1	1	13
met 5 woningen en meer	6	20	3	5	11	3	48
aantal woningen onbekend	7	1	1	—	—	7	16
<i>Totaal:</i>	57	47	18	5	16	18	161
Andere bewoonbare ruimte:							
met 1 woning	399	339	199	117	150	93	1 297
met 2 woningen	—	—	—	—	—	—	—
met 3 woningen	—	—	—	—	—	—	—
met 4 woningen	—	—	—	—	—	—	—
met 5 woningen en meer	—	—	—	—	—	—	—
aantal woningen onbekend	—	—	—	—	—	—	—
<i>Totaal:</i>	399	339	199	117	150	93	1 297
Totaal:							
met 1 woning	506	460	283	143	179	149	1 720
met 2 woningen	67	77	28	11	5	27	215
met 3 woningen	179	157	62	23	17	46	484
met 4 woningen	158	107	59	10	15	25	374
met 5 woningen en meer	288	267	414	357	484	96	1 906
aantal woningen onbekend	55	12	7	23	11	92	200
<i>Totaal:</i>	1 253	1 080	853	567	711	435	4 899
VAKANTIEWONINGEN, WAARVAN:							
Opgeknapt(e) hoeve of hoefetje:							
met 1 woning	8	—	—	—	—	1	9
met 2 woningen	—	—	—	—	—	—	—
met 3 woningen	—	—	—	—	—	—	—
met 4 woningen	—	—	—	—	—	—	—
met 5 woningen en meer	—	—	—	—	—	—	—
aantal woningen onbekend	—	—	—	—	—	—	—
<i>Totaal:</i>	8	—	—	—	—	1	9
Definitieve constructie in woongebouw:							
met 1 woning	3	—	1	—	—	1	5
met 2 woningen	3	2	—	—	—	—	5
met 3 woningen	4	2	—	—	—	—	6
met 4 woningen	3	1	—	—	—	1	5
met 5 woningen en meer	6	1	3	11	8	1	30
aantal woningen onbekend	—	—	—	—	1	8	9
<i>Totaal:</i>	19	6	4	11	9	11	60

TABEL XIV (vervolg)

AARD VAN DE WONING EN TYPE VAN HET GEBOUW	Bouwjaar						Totaal
	Vóór 1919	Van 1919 tot 1945	Van 1946 tot 1961	Van 1962 tot 1965	1966 en later	Onbekend	
Brussel-Hoofdstad (vervolg).							
Definitieve constructie niet in woongebouw:							
met 1 woning	—	2	—	—	—	10	12
met 2 woningen	—	—	—	—	—	—	—
met 3 woningen	—	—	—	—	—	—	—
met 4 woningen	—	—	—	—	—	—	—
met 5 woningen en meer	—	—	—	—	—	—	—
aantal woningen onbekend	—	—	—	—	—	—	—
<i>Totaal:</i>	—	2	—	—	—	10	12
Andere bewoonbare ruimte:							
met 1 woning	2	3	—	—	1	2	8
met 2 woningen	—	—	—	—	—	—	—
met 3 woningen	—	—	—	—	—	—	—
met 4 woningen	—	—	—	—	—	—	—
met 5 woningen en meer	—	—	—	—	—	—	—
aantal woningen onbekend	—	—	—	—	—	—	—
<i>Totaal:</i>	2	3	—	—	1	2	8
Totaal:							
met 1 woning	13	5	1	—	1	14	34
met 2 woningen	3	2	—	—	—	—	5
met 3 woningen	4	2	—	—	—	—	6
met 4 woningen	3	1	—	—	—	1	5
met 5 woningen en meer	6	1	3	11	8	1	30
aantal woningen onbekend	—	—	—	—	1	8	9
<i>Totaal:</i>	29	11	4	11	10	24	89
LEEGSTAANDE WONINGEN, WAARVAN:							
In woongebouw:							
met 1 woning	750	547	150	41	54	242	1 784
met 2 woningen	586	388	80	21	17	137	1 229
met 3 woningen	1 719	835	168	51	46	341	3 160
met 4 woningen	992	498	113	39	38	166	1 846
met 5 woningen en meer	1 089	840	536	520	1 690	258	4 933
aantal woningen onbekend	350	145	40	32	55	728	1 350
<i>Totaal:</i>	5 486	3 253	1 087	704	1 900	1 872	14 302
Niet in woongebouw:							
met 1 woning	102	85	17	5	2	61	272
met 2 woningen	54	33	7	2	1	36	133
met 3 woningen	80	38	3	1	1	18	141
met 4 woningen	46	15	1	1	4	3	70
met 5 woningen en meer	52	30	10	2	17	6	117
aantal woningen onbekend	71	28	12	5	12	113	241
<i>Totaal:</i>	405	229	50	16	37	237	974
Totaal:							
met 1 woning	852	632	167	46	56	303	2 056
met 2 woningen	640	421	87	23	18	173	1 362
met 3 woningen	1 799	873	171	52	47	359	3 301
met 4 woningen	1 038	513	114	40	42	169	1 916
met 5 woningen en meer	1 141	870	546	522	1 707	264	5 050
aantal woningen onbekend	421	173	52	37	67	841	1 591
<i>Totaal:</i>	5 891	3 482	1 137	720	1 937	2 109	15 276
ALGEMEEN TOTAAL:							
met 1 woning	1 371	1 097	451	189	236	466	3 810
met 2 woningen	710	500	115	34	23	200	1 582
met 3 woningen	1 982	1 032	233	75	64	405	3 791
met 4 woningen	1 199	621	173	50	57	195	2 295
met 5 woningen en meer	1 435	1 138	963	890	2 199	361	6 986
aantal woningen onbekend	476	185	59	60	79	941	1 800
<i>Totaal:</i>	7 173	4 573	1 994	1 298	2 658	2 568	20 264

TABEL XIV (vervolg)

AARD VAN DE WONING EN TYPE VAN HET GEBOUW	Bouwjaar						Totaal
	Vóór 1919	Van 1919 tot 1945	Van 1946 tot 1961	Van 1962 tot 1965	1966 en later	Onbekend	
Nederlands taalgebied.							
TWEEDE WONINGEN, WAARVAN:							
Opgeknapt(e) hoeve of hoevetje:							
met 1 woning	1 468	376	112	130	206	157	2 449
met 2 woningen	—	—	—	—	—	—	—
met 3 woningen	—	—	—	—	—	—	—
met 4 woningen	—	—	—	—	—	—	—
met 5 woningen en meer	—	—	—	—	—	—	—
aantal woningen onbekend	—	—	—	—	—	—	—
<i>Totaal:</i>	1 468	376	112	130	206	157	2 449
Definitieve constructie in woongebouw:							
met 1 woning	1 754	2 282	3 355	2 625	3 933	1 055	15 004
met 2 woningen	112	222	218	97	103	32	784
met 3 woningen	205	295	236	103	81	27	947
met 4 woningen	183	247	150	95	69	22	766
met 5 woningen en meer	178	533	2 244	2 652	3 604	108	9 319
aantal woningen onbekend	185	174	138	150	573	333	1 553
<i>Totaal:</i>	2 617	3 753	6 341	5 722	8 363	1 577	28 373
Definitieve constructie niet in woongebouw:							
met 1 woning	265	192	114	49	72	44	736
met 2 woningen	16	20	12	3	6	2	59
met 3 woningen	5	23	12	3	1	4	48
met 4 woningen	6	13	6	3	4	5	37
met 5 woningen en meer	10	15	11	14	53	—	103
aantal woningen onbekend	29	26	11	5	16	29	116
<i>Totaal:</i>	331	289	166	77	152	84	1 099
Andere bewoonbare ruimte:							
met 1 woning	419	361	528	716	1 378	295	3 697
met 2 woningen	—	—	—	—	—	—	—
met 3 woningen	—	—	—	—	—	—	—
met 4 woningen	—	—	—	—	—	—	—
met 5 woningen en meer	—	—	—	—	—	—	—
aantal woningen onbekend	—	—	—	—	—	—	—
<i>Totaal:</i>	419	361	528	716	1 378	295	3 697
Totaal:							
met 1 woning	3 906	3 211	4 109	3 520	5 589	1 551	21 886
met 2 woningen	128	242	230	100	109	34	843
met 3 woningen	210	318	248	106	82	31	995
met 4 woningen	189	260	156	98	73	27	803
met 5 woningen en meer	188	548	2 255	2 666	3 657	108	9 422
aantal woningen onbekend	214	200	149	155	589	362	1 669
<i>Totaal:</i>	4 835	4 779	7 147	6 645	10 099	2 113	35 618
VAKANTIEWONINGEN, WAARVAN:							
Opgeknapt(e) hoeve of hoevetje:							
met 1 woning	260	86	34	18	23	20	441
met 2 woningen	—	—	—	—	—	—	—
met 3 woningen	—	—	—	—	—	—	—
met 4 woningen	—	—	—	—	—	—	—
met 5 woningen en meer	—	—	—	—	—	—	—
aantal woningen onbekend	—	—	—	—	—	—	—
<i>Totaal:</i>	260	86	34	18	23	20	441
Definitieve constructie in woongebouw:							
met 1 woning	354	1 381	1 378	563	359	266	4 301
met 2 woningen	183	820	556	184	94	80	1 917
met 3 woningen	481	1 588	1 280	300	97	112	3 858
met 4 woningen	321	1 437	887	261	97	94	3 097
met 5 woningen en meer	653	1 915	4 666	5 231	4 303	191	16 959
aantal woningen onbekend	19	15	19	23	39	45	160
<i>Totaal:</i>	2 011	7 156	8 786	6 562	4 989	788	30 292

AARD VAN DE WONING EN TYPE VAN HET GEBOUW	Bouwjaar						Totaal
	Vóór 1919	Van 1919 tot 1945	Van 1946 tot 1961	Van 1962 tot 1965	1966 en later	Onbekend	
Nederlands taalgebied (vervolg).							
Definitieve constructie niet in woongebouw:							
met 1 woning	21	51	23	2	13	1	111
met 2 woningen	7	27	18	4	—	1	57
met 3 woningen	14	85	29	12	2	6	148
met 4 woningen	29	65	35	6	—	4	139
met 5 woningen en meer	16	83	96	54	42	3	294
aantal woningen onbekend	4	6	3	—	—	5	18
Totaal:	91	317	204	78	57	20	767
Andere bewoonbare ruimte:							
met 1 woning	51	92	75	33	100	37	388
met 2 woningen	—	—	—	—	—	—	—
met 3 woningen	—	—	—	—	—	—	—
met 4 woningen	—	—	—	—	—	—	—
met 5 woningen en meer	—	—	—	—	—	—	—
aantal woningen onbekend	—	—	—	—	—	—	—
Totaal:	51	92	75	33	100	37	388
Totaal:							
met 1 woning	686	1 610	1 510	616	495	324	5 241
met 2 woningen	190	847	574	188	94	81	1 974
met 3 woningen	495	1 673	1 309	312	99	118	4 006
met 4 woningen	350	1 502	922	267	97	98	3 236
met 5 woningen en meer	669	1 998	4 762	5 285	4 345	194	17 253
aantal woningen onbekend	23	21	22	23	39	50	178
Totaal:	2 413	7 651	9 099	6 691	5 169	865	31 888
LEEGSTAANDE WONINGEN, WAARVAN:							
In woongebouw:							
met 1 woning	15 713	8 594	2 072	646	2 019	2 567	31 611
met 2 woningen	1 124	865	294	95	166	155	2 699
met 3 woningen	1 659	946	291	167	242	213	3 518
met 4 woningen	700	313	155	114	148	87	1 517
met 5 woningen en meer	584	483	458	692	2 644	273	5 134
aantal woningen onbekend	1 497	624	156	40	179	1 439	3 935
Totaal:	21 277	11 825	3 426	1 754	5 398	4 734	48 414
Niet in woongebouw:							
met 1 woning	1 983	1 147	393	148	171	318	4 160
met 2 woningen	137	92	35	9	20	22	315
met 3 woningen	108	53	23	20	22	13	239
met 4 woningen	41	27	13	3	6	5	95
met 5 woningen en meer	33	48	18	22	73	12	206
aantal woningen onbekend	337	174	78	33	40	243	905
Totaal:	2 639	1 541	560	235	332	613	5 920
Totaal:							
met 1 woning	17 696	9 741	2 465	794	2 190	2 885	35 771
met 2 woningen	1 261	957	329	104	186	177	3 014
met 3 woningen	1 767	999	314	187	264	226	3 757
met 4 woningen	741	340	168	117	154	92	1 612
met 5 woningen en meer	617	531	476	714	2 717	285	5 340
aantal woningen onbekend	1 834	798	234	73	219	1 682	4 840
Totaal:	23 916	13 366	3 986	1 989	5 730	5 347	54 334
ALGEMEEN TOTAAL:							
met 1 woning	22 288	14 562	8 084	4 930	8 274	4 760	62 898
met 2 woningen	1 579	2 046	1 133	392	389	292	5 831
met 3 woningen	2 472	2 990	1 871	605	445	375	8 758
met 4 woningen	1 280	2 102	1 246	482	324	217	5 651
met 5 woningen en meer	1 474	3 077	7 493	8 665	10 719	587	32 015
aantal woningen onbekend	2 071	1 019	405	251	847	2 094	6 687
Totaal:	31 164	25 796	20 232	15 325	20 998	8 325	121 840

TABEL XIV (vervolg)

AARD VAN DE WONING EN TYPE VAN HET GEBOUW	Bouwjaar						Totaal
	Vóór 1919	Van 1919 tot 1945	Van 1946 tot 1961	Van 1962 tot 1965	1966 en later	Onbekend	
Frans taalgebied.							
TWEDE WONINGEN, WAARVAN:							
Opgeknapt(e) hoeve of hoevetje:							
met 1 woning	2 412	314	260	341	610	157	4 094
met 2 woningen	—	—	—	—	—	—	—
met 3 woningen	—	—	—	—	—	—	—
met 4 woningen	—	—	—	—	—	—	—
met 5 woningen en meer	—	—	—	—	—	—	—
aantal woningen onbekend	—	—	—	—	—	—	—
<i>Totaal:</i>	2 412	314	260	341	610	157	4 094
Definitieve constructie in woongebouw:							
met 1 woning	5 592	1 878	2 290	2 601	3 552	697	16 610
met 2 woningen	219	90	59	28	45	9	450
met 3 woningen	73	23	5	8	5	2	116
met 4 woningen	27	4	7	5	20	—	63
met 5 woningen en meer	36	18	56	58	247	8	423
aantal woningen onbekend	344	104	131	113	240	317	1 249
<i>Totaal:</i>	6 291	2 117	2 548	2 813	4 109	1 033	18 911
Definitieve constructie niet in woongebouw:							
met 1 woning	230	68	44	13	35	11	401
met 2 woningen	22	10	9	3	2	—	46
met 3 woningen	6	3	1	—	4	1	15
met 4 woningen	—	2	4	1	—	—	7
met 5 woningen en meer	5	—	5	4	29	1	44
aantal woningen onbekend	25	8	3	—	9	4	49
<i>Totaal:</i>	288	91	66	21	79	17	562
Andere bewoonbare ruimte:							
met 1 woning	1 293	453	470	506	2 044	780	5 546
met 2 woningen	—	—	—	—	—	—	—
met 3 woningen	—	—	—	—	—	—	—
met 4 woningen	—	—	—	—	—	—	—
met 5 woningen en meer	—	—	—	—	—	—	—
aantal woningen onbekend	—	—	—	—	—	—	—
<i>Totaal:</i>	1 293	453	470	506	2 044	780	5 546
Totaal:							
met 1 woning	9 527	2 713	3 064	3 461	6 241	1 645	26 651
met 2 woningen	241	100	68	31	47	9	496
met 3 woningen	79	26	6	8	9	3	131
met 4 woningen	27	6	11	6	20	—	70
met 5 woningen en meer	41	18	61	62	276	9	467
aantal woningen onbekend	369	112	134	113	249	321	1 298
<i>Totaal:</i>	10 284	2 975	3 344	3 681	6 842	1 987	29 113
VAKANTIEWONINGEN, WAARVAN:							
Opgeknapt(e) hoeve of hoevetje:							
met 1 woning	325	43	39	34	61	19	521
met 2 woningen	—	—	—	—	—	—	—
met 3 woningen	—	—	—	—	—	—	—
met 4 woningen	—	—	—	—	—	—	—
met 5 woningen en meer	—	—	—	—	—	—	—
aantal woningen onbekend	—	—	—	—	—	—	—
<i>Totaal:</i>	325	43	39	34	61	19	521
Definitieve constructie in woongebouw:							
met 1 woning	856	281	272	279	246	94	2 028
met 2 woningen	43	24	39	25	15	3	149
met 3 woningen	6	4	8	9	6	—	33
met 4 woningen	1	—	2	1	4	1	9
met 5 woningen en meer	4	3	—	14	7	1	29
aantal woningen onbekend	31	14	12	208	10	127	402
<i>Totaal:</i>	941	326	333	536	288	226	2 650

AARD VAN DE WONING EN TYPE VAN HET GEBOUW	Bouwjaar						Totaal
	Vóór 1919	Van 1919 tot 1945	Van 1946 tot 1961	Van 1962 tot 1965	1966 en later	Onbekend	
Frans taalgebied (vervolg).							
Definitieve constructie niet in woongebouw:							
met 1 woning	35	4	10	4	—	—	53
met 2 woningen	8	1	4	1	—	—	14
met 3 woningen	3	2	—	—	—	—	5
met 4 woningen	—	—	—	—	—	—	—
met 5 woningen en meer	—	—	—	—	10	—	10
aantal woningen onbekend	3	2	—	1	—	1	7
<i>Totaal:</i>	49	9	14	6	10	1	89
Andere bewoonbare ruimte:							
met 1 woning	159	61	66	112	205	24	627
met 2 woningen	—	—	—	—	—	—	—
met 3 woningen	—	—	—	—	—	—	—
met 4 woningen	—	—	—	—	—	—	—
met 5 woningen en meer	—	—	—	—	—	—	—
aantal woningen onbekend	—	—	—	—	—	—	—
<i>Totaal:</i>	159	61	66	112	205	24	627
Totaal:							
met 1 woning	1 375	389	387	429	512	137	3 229
met 2 woningen	51	25	43	26	15	3	163
met 3 woningen	9	6	8	9	6	—	38
met 4 woningen	1	—	2	1	4	1	9
met 5 woningen en meer	4	3	—	14	17	1	39
aantal woningen onbekend	34	16	12	209	10	128	409
<i>Totaal:</i>	1 474	439	452	688	564	270	3 887
LEEGSTAANDE WONINGEN, WAARVAN:							
In woongebouw:							
met 1 woning	13 379	3 551	984	452	1 476	946	20 788
met 2 woningen	585	200	80	27	88	32	1 012
met 3 woningen	443	107	53	16	42	15	676
met 4 woningen	172	47	24	12	41	10	306
met 5 woningen en meer	325	76	111	203	976	42	1 733
aantal woningen onbekend	1 480	334	86	38	97	1 214	3 249
<i>Totaal:</i>	16 384	4 315	1 338	748	2 720	2 259	27 764
Niet in woongebouw:							
met 1 woning	1 416	502	159	62	95	134	2 368
met 2 woningen	97	25	7	4	8	8	149
met 3 woningen	36	8	5	2	4	1	56
met 4 woningen	22	7	2	1	1	1	34
met 5 woningen en meer	50	10	4	3	11	1	79
aantal woningen onbekend	402	95	26	21	44	155	743
<i>Totaal:</i>	2 023	647	203	93	163	300	3 429
Totaal:							
met 1 woning	14 795	4 053	1 143	514	1 571	1 080	23 156
met 2 woningen	682	225	87	31	96	40	1 161
met 3 woningen	479	115	58	18	46	16	732
met 4 woningen	194	54	26	13	42	11	340
met 5 woningen en meer	375	86	115	206	987	43	1 812
aantal woningen onbekend	1 882	429	112	59	141	1 369	3 992
<i>Totaal:</i>	18 407	4 962	1 541	841	2 883	2 559	31 193
ALGEMEEN TOTAAL:							
met 1 woning	25 697	7 155	4 594	4 404	8 324	2 862	53 036
met 2 woningen	974	350	198	88	158	52	1 820
met 3 woningen	567	147	72	35	61	19	901
met 4 woningen	222	60	39	20	66	12	419
met 5 woningen en meer	420	107	176	282	1 280	53	2 318
aantal woningen onbekend	2 285	557	258	381	400	1 818	5 699
<i>Totaal:</i>	30 165	8 376	5 337	5 210	10 289	4 816	64 193

TABEL XIV (vervolg)

AARD VAN DE WONING EN TYPE VAN HET GEBOUW	Bouwjaar						Totaal
	Vóór 1919	Van 1919 tot 1945	Van 1946 tot 1961	Van 1962 tot 1965	1966 en later	Onbekend	
Duits taalgebied.							
TWEEDE WONINGEN, WAARVAN:							
Opgeknapt(e) hoeve of hoevetje:							
met 1 woning	24	3	3	1	4	5	40
met 2 woningen	—	—	—	—	—	—	—
met 3 woningen	—	—	—	—	—	—	—
met 4 woningen	—	—	—	—	—	—	—
met 5 woningen en meer	—	—	—	—	—	—	—
aantal woningen onbekend	—	—	—	—	—	—	—
<i>Totaal:</i>	24	3	3	1	4	5	40
Definitieve constructie in woongebouw:							
met 1 woning	13	19	9	21	45	8	115
met 2 woningen	3	5	1	1	—	—	10
met 3 woningen	—	—	—	—	—	—	—
met 4 woningen	—	—	—	—	1	—	1
met 5 woningen en meer	—	—	—	—	—	—	—
aantal woningen onbekend	—	—	—	—	1	8	9
<i>Totaal:</i>	16	24	10	22	47	16	135
Definitieve constructie niet in woongebouw:							
met 1 woning	2	2	2	—	—	—	6
met 2 woningen	1	—	—	—	—	—	1
met 3 woningen	—	—	—	—	—	—	—
met 4 woningen	—	—	—	—	—	—	—
met 5 woningen en meer	—	—	—	—	—	—	—
aantal woningen onbekend	—	—	—	—	—	—	—
<i>Totaal:</i>	3	2	2	—	—	—	7
Andere bewoonbare ruimte:							
met 1 woning	2	5	3	4	9	2	25
met 2 woningen	—	—	—	—	—	—	—
met 3 woningen	—	—	—	—	—	—	—
met 4 woningen	—	—	—	—	—	—	—
met 5 woningen en meer	—	—	—	—	—	—	—
aantal woningen onbekend	—	—	—	—	—	—	—
<i>Totaal:</i>	2	5	3	4	9	2	25
Totaal:							
met 1 woning	41	29	17	26	58	15	186
met 2 woningen	4	5	1	1	—	—	11
met 3 woningen	—	—	—	—	—	—	—
met 4 woningen	—	—	—	—	1	—	1
met 5 woningen en meer	—	—	—	—	—	—	—
aantal woningen onbekend	—	—	—	—	1	8	9
<i>Totaal:</i>	45	34	18	27	60	23	207
VAKANTIEWONINGEN, WAARVAN:							
Opgeknapt(e) hoeve of hoevetje:							
met 1 woning	16	1	1	—	—	3	21
met 2 woningen	—	—	—	—	—	—	—
met 3 woningen	—	—	—	—	—	—	—
met 4 woningen	—	—	—	—	—	—	—
met 5 woningen en meer	—	—	—	—	—	—	—
aantal woningen onbekend	—	—	—	—	—	—	—
<i>Totaal:</i>	16	1	1	—	—	3	21
Definitieve constructie in woongebouw:							
met 1 woning	2	11	3	2	5	3	26
met 2 woningen	—	2	—	—	—	—	2
met 3 woningen	—	—	—	—	—	—	—
met 4 woningen	—	—	—	—	—	—	—
met 5 woningen en meer	—	—	—	—	—	—	—
aantal woningen onbekend	—	—	—	—	—	2	2
<i>Totaal:</i>	2	13	3	2	5	5	30

TABEL XIV (vervolg)

AARD VAN DE WONING EN TYPE VAN HET GEBOUW	Bouwjaar						Totaal
	Vóór 1919	Van 1919 tot 1945	Van 1946 tot 1961	Van 1962 tot 1965	1966 en later	Onbekend	
Duits taalggebied (vervolg).							
Definitieve constructie niet in woongebouw:							
met 1 woning	7	—	—	—	—	—	7
met 2 woningen	—	—	—	—	—	—	—
met 3 woningen	—	—	—	—	—	—	—
met 4 woningen	—	—	—	—	—	—	—
met 5 woningen en meer	—	—	—	—	—	—	—
aantal woningen onbekend	—	—	—	—	—	—	—
<i>Totaal:</i>	7	—	—	—	—	—	7
Andere bewoonbare ruimte:							
met 1 woning	4	2	—	1	2	5	14
met 2 woningen	—	—	—	—	—	—	—
met 3 woningen	—	—	—	—	—	—	—
met 4 woningen	—	—	—	—	—	—	—
met 5 woningen en meer	—	—	—	—	—	—	—
aantal woningen onbekend	—	—	—	—	—	—	—
<i>Totaal:</i>	4	2	—	1	2	5	14
Totaal:							
met 1 woning	29	14	4	3	7	11	68
met 2 woningen	—	2	—	—	—	—	2
met 3 woningen	—	—	—	—	—	—	—
met 4 woningen	—	—	—	—	—	—	—
met 5 woningen en meer	—	—	—	—	—	—	—
aantal woningen onbekend	—	—	—	—	—	2	2
<i>Totaal:</i>	29	16	4	3	7	13	72
LEEGSTAANDE WONINGEN, WAARVAN:							
In woongebouw:							
met 1 woning	104	24	26	4	8	19	185
met 2 woningen	27	17	3	2	1	3	53
met 3 woningen	15	7	2	2	2	—	28
met 4 woningen	5	2	—	—	—	—	7
met 5 woningen en meer	4	—	—	2	2	2	10
aantal woningen onbekend	5	—	1	—	—	3	9
<i>Totaal:</i>	160	50	32	10	13	27	292
Niet in woongebouw:							
met 1 woning	9	6	2	2	2	1	22
met 2 woningen	5	1	2	—	1	—	9
met 3 woningen	1	3	—	—	—	—	4
met 4 woningen	2	—	—	—	—	—	2
met 5 woningen en meer	—	—	—	—	—	—	—
aantal woningen onbekend	2	—	2	—	—	—	4
<i>Totaal:</i>	19	10	6	2	3	1	41
Totaal:							
met 1 woning	113	30	28	6	10	20	207
met 2 woningen	32	18	5	2	2	3	62
met 3 woningen	16	10	2	2	2	—	32
met 4 woningen	7	2	—	—	—	—	9
met 5 woningen en meer	4	—	—	2	2	2	10
aantal woningen onbekend	7	—	3	—	—	3	13
<i>Totaal:</i>	179	60	38	12	16	28	333
ALGEMEEN TOTAAL:							
met 1 woning	183	73	49	35	75	46	461
met 2 woningen	36	25	6	3	2	3	75
met 3 woningen	16	10	2	2	2	—	32
met 4 woningen	7	2	—	—	1	—	10
met 5 woningen en meer	4	—	—	2	2	2	10
aantal woningen onbekend	7	—	3	—	1	13	24
<i>Totaal:</i>	253	110	60	42	83	64	612

TABEL XV (vervolg)

GERIEFLIJKHEDEN	Tweede woningen					Vakantiewoningen					Leegstaande woningen			Algemeen totaal
	Opgeknapt(e) hoeve of hoeve-tje	Definitieve constructie in woongebouw	Definitieve constructie niet in woongebouw	Anderbe-woonbare ruimte	Totaal	Opgeknapt(e) hoeve of hoeve-tje	Definitieve constructie in woongebouw	Definitieve constructie niet in woongebouw	Anderbe-woonbare ruimte	Totaal	In woongebouw	Niet in woongebouw	Totaal	

Duits taalgebied.

Watervoorziening:															
— openbare waterleiding	29	90	7	12	138	16	21	4	7	48	220	35	255	441	
— overige	7	36	—	11	54	3	4	3	1	11	33	2	35	100	
— inlichting niet beschikbaar	4	9	—	2	15	2	5	—	6	13	39	4	43	71	
Afvalwater:															
— openbaar rioolnet	—	10	3	2	15	2	6	—	3	11	86	26	112	138	
— overige	32	108	4	22	166	16	18	7	5	46	164	11	175	387	
— inlichting niet beschikbaar	8	17	—	1	26	3	6	—	6	15	42	4	46	87	
Privaat (W.C.):															
Uitsluitend gebruik:															
— met waterspoeling	16	68	3	9	96	3	17	2	5	27	129	26	155	278	
— zonder waterspoeling	4	27	2	8	41	3	4	2	1	10	43	1	44	95	
— onbekend	2	2	—	—	4	3	1	—	1	5	7	1	8	17	
Niet voor uitsluitend gebruik of geen privaat	3	5	2	3	13	2	—	2	—	4	34	4	38	55	
Inlichting niet beschikbaar	15	33	—	5	53	10	8	1	7	26	79	9	88	167	
Kuiken:															
Met oppervlakte van:															
— minder dan 4 m ²	—	11	—	2	13	—	2	—	—	2	3	—	3	18	
— 4 tot minder dan 8 m ²	6	26	—	7	39	2	8	2	1	13	41	7	48	100	
— 8 tot minder dan 12 m ²	6	30	1	8	45	4	5	—	1	10	55	7	62	117	
— 12 m ² en meer	11	13	4	3	31	—	5	2	1	8	37	11	48	87	
— oppervlakte onbekend	15	45	2	4	66	14	7	—	8	29	80	8	88	183	
Geen keuken aanwezig	—	3	—	—	3	1	1	2	2	6	56	7	63	72	
Inlichting niet beschikbaar	2	7	—	1	10	—	2	1	1	4	20	1	21	35	
<i>Totaal:</i>	40	135	7	25	207	21	30	7	14	72	292	41	333	612	

TABEL XVI (vervolg)

AARD VAN DE WONING	Aantal vertrekken											Totaal
	1	2	3	4	5	6	7	8	9	10 en meer	On- bekend	
Frans taalgebied.												
Totaal aantal woningen	1 028	2 955	5 026	10 783	6 593	4 376	1 467	1 036	342	596	29 991	64 193
Tweede woning	646	1 399	2 524	5 002	2 917	2 148	773	534	197	344	12 629	29 113
<i>waarvan:</i>												
opgeknapt(e) hoeve of hoevetje	6	39	166	722	573	559	201	137	45	59	1 587	4 094
definitieve constructie in woongebouw	150	762	1 729	3 487	1 942	1 301	473	336	128	235	8 368	18 911
definitieve constructie niet in woongebouw	13	34	78	99	72	50	20	14	4	12	166	562
andere bewoonbare ruimte	477	564	551	694	330	238	79	47	20	38	2 508	5 546
Vakantiewoningen	107	199	346	774	408	247	78	57	21	40	1 610	3 887
<i>waarvan:</i>												
opgeknapt(e) hoeve of hoevetje	1	2	16	117	82	65	19	17	3	4	195	521
definitieve constructie in woongebouw	10	117	244	525	277	148	54	32	13	31	1 199	2 650
definitieve constructie niet in woongebouw	1	5	8	26	15	7	2	3	1	1	20	89
andere bewoonbare ruimte	95	75	78	106	34	27	3	5	4	4	196	627
Leegstaande woningen	275	1 357	2 156	5 007	3 268	1 981	616	445	124	212	15 752	31 193
<i>waarvan:</i>												
in woongebouw	206	1 258	1 932	4 679	2 962	1 774	543	383	103	178	13 746	27 764
niet in woongebouw	69	99	224	328	306	207	73	62	21	34	2 006	3 429
Duits taalgebied.												
Totaal aantal woningen	3	22	77	96	77	69	15	22	2	7	222	612
Tweede woning	3	10	19	28	32	19	8	11	—	1	76	207
<i>waarvan:</i>												
opgeknapt(e) hoeve of hoevetje	—	—	4	4	4	6	1	2	—	—	19	40
definitieve constructie in woongebouw	3	7	11	18	22	10	4	9	—	1	50	135
definitieve constructie niet in woongebouw	—	—	—	3	1	1	1	—	—	—	1	7
andere bewoonbare ruimte	—	3	4	3	5	2	2	—	—	—	6	25
Vakantiewoningen	—	4	6	9	6	6	2	1	—	1	37	72
<i>waarvan:</i>												
opgeknapt(e) hoeve of hoevetje	—	—	1	1	1	1	2	—	—	—	15	21
definitieve constructie in woongebouw	—	3	4	5	3	3	—	—	—	1	11	30
definitieve constructie niet in woongebouw	—	—	—	3	2	1	—	—	—	—	1	7
andere bewoonbare ruimte	—	1	1	—	—	1	—	1	—	—	10	14
Leegstaande woningen	—	8	52	59	39	44	5	10	2	5	109	333
<i>waarvan:</i>												
in woongebouw	—	7	45	51	35	43	3	9	1	2	96	292
niet in woongebouw	—	1	7	8	4	1	2	1	1	3	13	41

Tabel XVII. — TWEEDE WONINGEN, VAKANTIEWONINGEN EN LEEGSTAANDE WONINGEN
NAAR AARD EN OPPERVLAKTE VAN DE WONING.

RIJK EN TAALGEBIEDEN.

AARD VAN DE WONING	Oppervlakte van de woning									Totaal
	Minder dan 35 m ²	Van 35 tot 44 m ²	Van 45 tot 54 m ²	Van 55 tot 64 m ²	Van 65 tot 84 m ²	Van 85 tot 104 m ²	Van 105 tot 124 m ²	125 m ² en meer	Onbekend	
Het Rijk.										
Totaal aantal woningen	15 962	11 965	17 839	19 953	23 789	11 115	4 788	4 717	96 781	206 909
Tweede woningen	6 736	4 363	5 515	6 580	8 123	4 415	1 989	2 269	29 847	69 837
<i>waarvan:</i>										
opgeknapt(e) hoeve of hoefvetje	139	186	453	707	1 056	698	321	312	2 777	6 649
definitieve constructie in woongebouw	4 287	3 343	4 141	4 978	6 001	3 140	1 386	1 679	21 839	50 794
definitieve constructie niet in woongebouw	159	105	120	168	272	141	77	85	702	1 829
andere bewoonbare ruimte	2 151	729	801	727	794	436	205	193	4 529	10 565
Vakantiewoningen	3 614	2 571	4 832	4 437	4 074	991	463	258	14 696	35 936
<i>waarvan:</i>										
opgeknapt(e) hoeve of hoefvetje	37	43	51	127	145	89	44	19	437	992
definitieve constructie in woongebouw	3 186	2 346	4 594	4 057	3 736	849	377	216	13 671	33 032
definitieve constructie niet in woongebouw	87	106	114	166	125	22	20	10	225	875
andere bewoonbare ruimte	304	76	73	87	68	31	22	13	363	1 037
Leegstaande woningen	5 612	5 031	7 492	8 936	11 592	5 709	2 336	2 190	52 238	101 136
<i>waarvan:</i>										
in woongebouw	5 169	4 715	7 004	8 306	10 725	5 103	2 009	1 806	45 935	90 772
niet in woongebouw	443	316	488	630	867	606	327	384	6 303	10 364
Brussel-Hoofdstad.										
Totaal aantal woningen	2 462	1 608	1 994	1 441	1 535	633	220	470	9 901	20 264
Tweede woningen	1 049	449	486	362	466	235	79	137	1 636	4 899
<i>waarvan:</i>										
opgeknapt(e) hoeve of hoefvetje	8	3	3	5	9	1	2	6	29	66
definitieve constructie in woongebouw	715	329	344	241	308	159	55	107	1 117	3 375
definitieve constructie niet in woongebouw	26	12	13	6	14	5	—	2	83	161
andere bewoonbare ruimte	300	105	126	110	135	70	22	22	407	1 297
Vakantiewoningen	12	7	7	9	7	1	1	—	45	89
<i>waarvan:</i>										
opgeknapt(e) hoeve of hoefvetje	3	—	1	1	—	—	—	—	4	9
definitieve constructie in woongebouw	7	7	6	8	5	1	—	—	26	60
definitieve constructie niet in woongebouw	—	—	—	—	1	—	—	—	11	12
andere bewoonbare ruimte	2	—	—	—	1	—	1	—	4	8
Leegstaande woningen	1 401	1 152	1 501	1 070	1 062	397	140	333	8 220	15 276
<i>waarvan:</i>										
in woongebouw	1 322	1 108	1 456	1 023	1 025	381	135	324	7 528	14 302
niet in woongebouw	79	44	45	47	37	16	5	9	692	974
Nederlands taalgebied.										
Totaal aantal woningen	9 050	7 518	11 390	11 764	14 321	6 066	2 537	2 417	56 777	121 840
Tweede woningen	3 243	2 536	2 939	3 215	4 097	2 045	912	1 061	15 570	35 618
<i>waarvan:</i>										
opgeknapt(e) hoeve of hoefvetje	67	104	214	241	343	177	83	72	1 148	2 449
definitieve constructie in woongebouw	2 444	2 040	2 311	2 654	3 349	1 669	704	875	12 327	28 373
definitieve constructie niet in woongebouw	83	66	73	98	154	74	49	50	452	1 099
andere bewoonbare ruimte	649	326	341	222	251	125	76	64	1 643	3 697
Vakantiewoningen	3 171	2 350	4 551	3 964	3 608	732	339	163	13 010	31 888
<i>waarvan:</i>										
opgeknapt(e) hoeve of hoefvetje	25	29	31	51	47	23	8	4	223	441
definitieve constructie in woongebouw	2 986	2 184	4 375	3 731	3 427	691	311	148	12 439	30 292
definitieve constructie niet in woongebouw	72	101	109	151	108	13	13	7	193	767
andere bewoonbare ruimte	88	36	36	31	26	5	7	4	155	388
Leegstaande woningen	2 636	2 632	3 900	4 585	6 616	3 289	1 286	1 193	28 197	54 334
<i>waarvan:</i>										
in woongebouw	2 432	2 454	3 607	4 234	6 105	2 940	1 098	945	24 599	48 414
niet in woongebouw	204	178	293	351	511	349	188	248	3 598	5 920

TABEL XVII (vervolg)

AARD VAN DE WONING	Oppervlakte van de woning									Totaal
	Minder dan 35 m ²	Van 35 tot 44 m ²	Van 45 tot 54 m ²	Van 55 tot 64 m ²	Van 65 tot 84 m ²	Van 85 tot 104 m ²	Van 105 tot 124 m ²	125 m ² en meer	Onbekend	
Frans taalgebied.										
Totaal aantal woningen	4 429	2 800	4 400	6 691	7 799	4 366	2 016	1 811	29 881	64 193
Tweede woningen	2 434	1 365	2 076	2 987	3 509	2 123	990	1 064	12 565	29 113
<i>waarvan:</i>										
opgeknapt(e) hoeve of hoevetje	64	79	232	459	695	518	234	232	1 581	4 094
definitieve constructie in woongebouw	1 120	964	1 478	2 074	2 312	1 304	621	693	8 345	18 911
definitieve constructie niet in woongebouw	50	27	34	62	100	62	28	33	166	562
andere bewoonbare ruimte	1 200	295	332	392	402	239	107	106	2 473	5 546
Vakantiewoningen	427	210	270	462	444	252	123	95	1 604	3 887
<i>waarvan:</i>										
opgeknapt(e) hoeve of hoevetje	9	14	17	75	95	65	36	15	195	521
definitieve constructie in woongebouw	190	152	211	317	296	155	66	68	1 195	2 650
definitieve constructie niet in woongebouw	15	5	5	14	13	7	7	3	20	89
andere bewoonbare ruimte	213	39	37	56	40	25	14	9	194	627
Leegstaande woningen	1 568	1 225	2 054	3 242	3 846	1 991	903	652	15 712	31 193
<i>waarvan:</i>										
in woongebouw	1 409	1 135	1 906	3 014	3 534	1 753	771	530	13 712	27 764
niet in woongebouw	159	90	148	228	312	238	132	122	2 000	3 429
Duits taalgebied.										
Totaal aantal woningen	21	39	55	57	134	50	15	19	222	612
Tweede woningen	10	13	14	16	51	12	8	7	76	207
<i>waarvan:</i>										
opgeknapt(e) hoeve of hoevetje	—	—	4	2	9	2	2	2	19	40
definitieve constructie in woongebouw	8	10	8	9	32	8	6	4	50	135
definitieve constructie niet in woongebouw	—	—	—	2	4	—	—	—	1	7
andere bewoonbare ruimte	2	3	2	3	6	2	—	1	6	25
Vakantiewoningen	4	4	4	2	15	6	—	—	37	72
<i>waarvan:</i>										
opgeknapt(e) hoeve of hoevetje	—	—	2	—	3	1	—	—	15	21
definitieve constructie in woongebouw	3	3	2	1	8	2	—	—	11	30
definitieve constructie niet in woongebouw	—	—	—	1	3	2	—	—	1	7
andere bewoonbare ruimte	1	1	—	—	1	1	—	—	10	14
Leegstaande woningen	7	22	37	39	68	32	7	12	109	333
<i>waarvan:</i>										
in woongebouw	6	18	35	35	61	29	5	7	96	292
niet in woongebouw	1	4	2	4	7	3	2	5	13	41

Tabel XVIII. — KOLLEKTIEVE WONINGEN VOOR VAKANTIEDOELEINDEN
NAAR AARD EN KENMERKEN.

RIJK EN TAALGEBIEDEN.

KENMERKEN	Jeugd-herberg	Inrichting voor sociaal toerisme	Vacantie-kolonie	Kuur-inrichting	Overige	Totaal
Het Rijk.						
Aantal vertrekken:						
1	1	—	5	—	6	12
2	3	—	15	—	6	24
3	1	—	10	—	6	17
4	1	—	19	—	8	28
5	3	—	8	—	7	18
6	3	—	14	1	5	23
7	4	—	12	—	4	20
8	4	1	5	2	6	18
9	—	—	6	—	4	10
10 en meer	15	19	53	8	29	124
aantal onbekend	17	32	158	8	47	262
<i>Totaal:</i>	52	52	305	19	128	556
Oppervlakte van de woonvertrekken:						
minder dan 100 m ²	4	1	29	1	23	58
100 tot 249 m ²	18	3	52	6	25	104
250 tot 499 m ²	6	4	25	—	12	47
500 tot 749 m ²	1	—	2	—	4	7
750 tot 999 m ²	1	1	2	1	1	6
1000 m ² en meer	2	2	14	1	2	21
oppervlakte onbekend	20	41	181	10	61	313
<i>Totaal:</i>	52	52	305	19	128	556
Bouwperiode:						
vóór 1919	15	9	89	7	53	173
1919 tot 1945	12	18	89	6	32	157
1946 tot 1961	11	11	68	2	17	109
1962 tot 1965	7	5	29	2	8	51
1966 en later	5	8	22	1	12	48
bouwperiode onbekend	2	1	8	1	6	18
<i>Totaal:</i>	52	52	305	19	128	556
Watervoorziening:						
openbare waterleiding	44	44	240	14	91	433
overige	6	5	42	4	25	82
inlichting niet beschikbaar	2	3	23	1	12	41
<i>Totaal:</i>	52	52	305	19	128	556
Afvalwater:						
openbaar rioolnet	24	32	133	7	56	252
overige	26	11	136	9	53	235
inlichting niet beschikbaar	2	9	36	3	19	69
<i>Totaal:</i>	52	52	305	19	128	556

TABEL XVIII (vervolg)

KENMERKEN	Jeugd-herberg	Inrichting voor sociaal toerisme	Vacantie-kolonie	Kuur-inrichting	Overige	Totaal
Brussel-Hoofdstad.						
Aantal vertrekken:						
1	—	—	—	—	—	—
2	—	—	—	—	—	—
3	—	—	—	—	—	—
4	—	—	—	—	—	—
5	—	—	—	—	—	—
6	—	—	—	—	—	—
7	—	—	—	—	—	—
8	—	—	—	—	1	1
9	—	—	—	—	1	1
10 en meer	2	—	—	—	—	2
aantal onbekend	—	—	—	—	1	1
<i>Totaal:</i>	2	—	—	—	3	5
Oppervlakte van de woonvertrekken:						
minder dan 100 m ²	—	—	—	—	1	1
100 tot 249 m ²	1	—	—	—	—	1
250 tot 499 m ²	—	—	—	—	—	—
500 tot 749 m ²	—	—	—	—	—	—
750 tot 999 m ²	—	—	—	—	—	—
1000 m ² en meer	1	—	—	—	—	1
oppervlakte onbekend	—	—	—	—	2	2
<i>Totaal:</i>	2	—	—	—	3	5
Bouwperiode:						
vóór 1919	2	—	—	—	2	4
1919 tot 1945	—	—	—	—	—	—
1946 tot 1961	—	—	—	—	—	—
1962 tot 1965	—	—	—	—	1	1
1966 en later	—	—	—	—	—	—
bouwperiode onbekend	—	—	—	—	—	—
<i>Totaal:</i>	2	—	—	—	3	5
Watervoorziening:						
openbare waterleiding	2	—	—	—	3	5
overige	—	—	—	—	—	—
inlichting niet beschikbaar	—	—	—	—	—	—
<i>Totaal:</i>	2	—	—	—	3	5
Afvalwater:						
openbaar rioolnet	2	—	—	—	3	5
overige	—	—	—	—	—	—
inlichting niet beschikbaar	—	—	—	—	—	—
<i>Totaal:</i>	2	—	—	—	3	5

TABEL XVIII (vervolg)

KENMERKEN	Jeugd-herberg	Inrichting voor sociaal toerisme	Vacantie-kolonie	Kuur-inrichting	Overige	Totaal
Nederlands taalgebied.						
Aantal vertrekken:						
1	1	—	3	—	1	5
2	1	—	5	—	5	11
3	1	—	5	—	4	10
4	—	—	6	—	7	13
5	1	—	2	—	4	7
6	2	—	3	1	1	7
7	1	—	3	—	2	6
8	3	1	4	—	3	11
9	—	—	2	—	—	2
10 en meer	4	12	27	3	8	54
aantal onbekend	1	23	88	2	28	142
<i>Totaal:</i>	15	36	148	6	63	268
Oppervlakte van de woonvertrekken:						
minder dan 100 m ²	4	1	13	—	11	29
100 tot 249 m ²	6	1	12	—	10	29
250 tot 499 m ²	2	2	10	—	3	17
500 tot 749 m ²	1	—	1	—	3	5
750 tot 999 m ²	—	1	2	1	1	5
1000 m ² en meer	1	2	9	1	1	14
oppervlakte onbekend	1	29	101	4	34	169
<i>Totaal:</i>	15	36	148	6	63	268
Bouwperiode:						
vóór 1919	4	4	25	1	25	59
1919 tot 1945	3	14	63	3	17	100
1946 tot 1961	4	7	36	2	9	58
1962 tot 1965	2	5	16	—	—	23
1966 en later	1	5	3	—	8	17
bouwperiode onbekend	1	1	5	—	4	11
<i>Totaal:</i>	15	36	148	6	63	268
Watervoorziening:						
openbare waterleiding	10	30	103	5	37	185
overige	4	4	24	1	15	48
inlichting niet beschikbaar	1	2	21	—	11	35
<i>Totaal:</i>	15	36	148	6	63	268
Afvalwater:						
openbaar rioolnet	7	25	78	4	30	144
overige	7	3	43	2	21	76
inlichting niet beschikbaar	1	8	27	—	12	48
<i>Totaal:</i>	15	36	148	6	63	268

TABEL XVIII (vervolg)

KENMERKEN	Jeugd-herberg	Inrichting voor sociaal toerisme	Vacantie-kolonie	Kuur-inrichting	Overige	Totaal
Frans taalgebied.						
Aantal vertrekken:						
1	—	—	2	—	5	7
2	2	—	10	—	1	13
3	—	—	5	—	2	7
4	1	—	13	—	1	15
5	2	—	6	—	3	11
6	1	—	11	—	4	16
7	3	—	9	—	2	14
8	1	—	1	2	2	6
9	—	—	4	—	3	7
10 en meer	8	7	26	4	21	66
aantal onbekend	16	9	68	6	18	117
<i>Totaal:</i>	34	16	155	12	62	279
Oppervlakte van de woonvertrekken:						
minder dan 100 m ²	—	—	16	1	11	28
100 tot 249 m ²	11	2	40	5	15	73
250 tot 499 m ²	3	2	15	—	9	29
500 tot 749 m ²	—	—	1	—	1	2
750 tot 999 m ²	1	—	—	—	—	1
1000 m ² en meer	—	—	5	—	1	6
oppervlakte onbekend	19	12	78	6	25	140
<i>Totaal:</i>	34	16	155	12	62	279
Bouwperiode:						
vóór 1919	9	5	63	5	26	108
1919 tot 1945	8	4	26	3	15	56
1946 tot 1961	7	4	32	—	8	51
1962 tot 1965	5	—	13	2	7	27
1966 en later	4	3	18	1	4	30
bouwperiode onbekend	1	—	3	1	2	7
<i>Totaal:</i>	34	16	155	12	62	279
Watervoorziening:						
openbare waterleiding	31	14	135	8	51	239
overige	2	1	18	3	10	34
inlichting niet beschikbaar	1	1	2	1	1	6
<i>Totaal:</i>	34	16	155	12	62	279
Afvalwater:						
openbaar rioolnet	14	7	55	3	23	102
overige	19	8	91	6	32	156
inlichting niet beschikbaar	1	1	9	3	7	21
<i>Totaal:</i>	34	16	155	12	62	279

KENMERKEN	Jeugd-herberg	Inrichting voor sociaal toerisme	Vacantie-kolonie	Kuur-inrichting	Overige	Totaal
Duits taalgebied.						
Aantal vertrekken:						
1	—	—	—	—	—	—
2	—	—	—	—	—	—
3	—	—	—	—	—	—
4	—	—	—	—	—	—
5	—	—	—	—	—	—
6	—	—	—	—	—	—
7	—	—	—	—	—	—
8	—	—	—	—	—	—
9	—	—	—	—	—	—
10 en meer	1	—	—	1	—	2
aantal onbekend	—	—	2	—	—	2
<i>Totaal:</i>	1	—	2	1	—	4
Oppervlakte van de woonvertrekken:						
minder dan 100 m ²	—	—	—	—	—	—
100 tot 249 m ²	—	—	—	1	—	1
250 tot 499 m ²	1	—	—	—	—	1
500 tot 749 m ²	—	—	—	—	—	—
750 tot 999 m ²	—	—	—	—	—	—
1000 m ² en meer	—	—	—	—	—	—
oppervlakte onbekend	—	—	2	—	—	2
<i>Totaal:</i>	1	—	2	1	—	4
Bouwperiode:						
vóór 1919	—	—	1	1	—	2
1919 tot 1945	1	—	—	—	—	1
1946 tot 1961	—	—	—	—	—	—
1962 tot 1965	—	—	—	—	—	—
1966 en later	—	—	1	—	—	1
bouwperiode onbekend	—	—	—	—	—	—
<i>Totaal:</i>	1	—	2	1	—	4
Watervoorziening:						
openbare waterleiding	1	—	2	1	—	4
overige	—	—	—	—	—	—
inlichting niet beschikbaar	—	—	—	—	—	—
<i>Totaal:</i>	1	—	2	1	—	4
Afvalwater:						
openbaar rioolnet	1	—	—	—	—	1
overige	—	—	2	1	—	3
inlichting niet beschikbaar	—	—	—	—	—	—
<i>Totaal:</i>	1	—	2	1	—	4

C. Huisvesting van de vreemdelingen

Tabel XIX. — HUISVESTING VAN DE VREEMDELINGEN NAAR NATIONALITEIT EN POSITIE IN HET BEDRIJF VAN HET GEZINSHOOFD. — HET RIJK.

A. Aantal woningen.

NATIONALITEITSLAND EN POSITIE IN HET BEDRIJF VAN HET GEZINSHOOFD	Particuliere woning				Totaal (*)	Mobiele woning		Gerieflijkheden				
	Eengezinshuis bewoond door		Meergezinshuis bewoond door			Vaartuig	Woon- wagen	Stromend water binnen de woning	Privaat binnen de woning met water- spoeling	Bad- kamer of stortbad	Centrale ver- warming	Keuken groter of gelijk aan 4 m ²
	Eigenaar	Huurder en overige	Eigenaar	Huurder en overige								
Nederland.												
Werknemers	2 941	4 478	496	4 255	12 518	268	17	11 402	8 532	8 295	5 539	10 497
Overige	2 624	2 354	716	3 175	9 181	190	31	8 211	5 345	4 701	3 131	7 261
Totaal:	5 565	6 832	1 212	7 430	21 699	458	48	19 613	13 877	12 996	8 670	17 758
Luxemburg.												
Werknemers	423	307	124	586	1 534	3	—	1 397	1 066	969	726	1 231
Overige	466	175	180	525	1 407	1	1	1 279	769	620	554	1 076
Totaal:	889	482	304	1 111	2 941	4	1	2 676	1 835	1 589	1 280	2 307
Frankrijk.												
Werknemers	3 305	6 387	667	7 281	18 813	65	96	16 467	9 922	9 343	6 656	13 896
Overige	2 680	2 750	709	3 404	10 224	102	28	8 874	4 734	4 170	3 137	7 222
Totaal:	5 985	9 137	1 376	10 685	29 037	167	124	25 341	14 656	13 513	9 793	21 118
Duitsland.												
Werknemers	818	1 706	209	2 784	5 871	39	6	5 365	4 192	4 224	3 397	4 623
Overige	462	866	140	1 117	2 754	3	8	2 466	1 725	1 623	1 193	2 067
Totaal:	1 280	2 572	349	3 901	8 625	42	14	7 831	5 917	5 847	4 590	6 690
Italië.												
Werknemers	11 632	17 758	1 614	13 527	46 088	3	6	42 364	21 172	16 110	6 998	35 068
Overige	7 635	10 852	1 178	5 456	25 751	1	4	23 819	11 066	9 098	2 994	19 536
Totaal:	19 267	28 610	2 792	18 983	71 839	4	10	66 183	32 238	25 208	9 992	54 604
Verenigd Koninkrijk.												
Werknemers	493	1 203	199	2 052	4 244	2	—	3 852	3 211	3 221	2 717	3 233
Overige	237	643	126	807	1 942	—	3	1 764	1 428	1 431	1 146	1 522
Totaal:	730	1 846	325	2 859	6 186	2	3	5 616	4 639	4 652	3 863	4 755
Griekenland.												
Werknemers	305	1 284	122	2 407	4 440	6	—	3 853	1 611	768	424	3 054
Overige	165	487	80	796	1 665	1	—	1 399	652	459	334	1 076
Totaal:	470	1 771	202	3 203	6 105	7	—	5 252	2 263	1 227	758	4 130
Spanje.												
Werknemers	484	3 725	301	10 162	16 128	178	1	13 856	6 824	3 477	1 933	11 265
Overige	169	567	96	1 428	2 514	—	1	2 101	1 078	649	412	1 638
Totaal:	653	4 292	397	11 590	18 642	178	2	15 957	7 902	4 126	2 345	12 903
Polen.												
Werknemers	844	1 069	118	858	2 973	1	—	2 662	1 377	1 173	575	2 310
Overige	1 227	1 870	242	1 233	4 666	1	2	4 123	1 548	1 203	521	3 328
Totaal:	2 071	2 939	360	2 091	7 639	2	2	6 785	2 925	2 376	1 096	5 638
Verenigde Staten van Amerika.												
Werknemers	73	1 066	45	1 045	2 445	—	—	2 190	1 986	2 095	2 073	1 910
Overige	83	596	68	1 070	1 992	—	2	1 783	1 541	1 592	1 524	1 382
Totaal:	156	1 662	113	2 115	4 437	—	2	3 973	3 527	3 687	3 597	3 292
Marokko.												
Werknemers	57	2 295	178	7 370	11 264	1	—	8 573	2 861	782	739	5 882
Overige	19	197	18	680	1 076	—	1	768	260	143	157	536
Totaal:	76	2 492	196	8 050	12 340	1	1	9 341	3 121	925	896	6 418

(*) Omvat type van het gebouw onbekend.

A. Aantal woningen.

TABEL XIX (vervolg)

NATIONALITEITSLAND EN POSITIE IN HET BEDRIJF VAN HET GEZINSHOOFD	Particuliere woning				Mobiele woning		Gerieflijkheden					
	Eengezinshuis bewoond door		Meergezinshuis bewoond door		Totaal (*)	Vaartuig	Woon- wagen	Stromend water binnen de woning	Privaat binnen de woning met water- spoeling	Bad- kamer of stortbad	Centrale ver- warming	Keuken groter of gelijk aan 4 m ²
	Eigenaar	Huurder en overige	Eigenaar	Huurder en overige								
Vaderlandsloos.												
Werknemers	344	596	147	1 613	3 009	6	1	2 554	1 572	1 328	907	2 066
Overige	376	662	292	1 861	3 443	—	2	2 976	1 747	1 513	1 197	2 400
Totaal:	720	1 258	439	3 474	6 452	6	3	5 530	3 319	2 841	2 104	4 466
Turkije.												
Werknemers	37	2 058	42	1 881	4 328	2	—	3 480	1 054	481	243	2 554
Overige	10	123	9	256	459	—	—	356	175	140	131	249
Totaal:	47	2 181	51	2 137	4 787	2	—	3 836	1 229	621	374	2 803
Portugal.												
Werknemers	67	505	42	978	1 757	22	—	1 516	800	476	320	1 134
Overige	24	75	17	249	417	—	—	343	207	162	149	254
Totaal:	91	580	59	1 227	2 174	22	—	1 859	1 007	638	469	1 388
Ierland.												
Werknemers	9	18	2	44	76	—	—	66	55	54	56	51
Overige	1	5	—	17	28	—	—	23	16	15	13	13
Totaal:	10	23	2	61	104	—	—	89	71	69	69	64
Zwitserland.												
Werknemers	156	158	67	413	850	1	1	775	671	669	601	701
Overige	163	101	88	313	718	1	6	631	479	436	364	540
Totaal:	319	259	155	726	1 568	2	7	1 406	1 150	1 105	965	1 241
Oostenrijk.												
Werknemers	29	67	20	185	328	—	—	295	232	228	190	253
Overige	28	38	31	153	270	—	—	241	183	168	156	206
Totaal:	57	105	51	338	598	—	—	536	415	396	346	459
Hongarije.												
Werknemers	145	317	44	401	934	—	—	847	479	388	208	699
Overige	70	129	21	194	440	—	—	367	187	131	65	305
Totaal:	215	446	65	595	1 374	—	—	1 214	666	519	273	1 004
U.S.S.R.												
Werknemers	97	119	12	145	432	—	—	344	*177	141	81	286
Overige	143	201	20	200	583	—	—	511	181	146	63	398
Totaal:	240	320	32	345	1 015	—	—	855	358	287	144	684
Tsjechoslowakije.												
Werknemers	74	113	12	150	366	1	—	325	192	176	108	262
Overige	132	153	30	113	448	—	—	376	131	98	50	294
Totaal:	206	266	42	263	814	1	—	701	323	274	158	556
Bulgarije.												
Werknemers	2	15	—	44	68	—	—	52	28	23	20	41
Overige	7	7	2	23	43	—	—	37	18	16	13	30
Totaal:	9	22	2	67	111	—	—	89	46	39	33	71
Roemenië.												
Werknemers	11	10	—	32	73	—	—	51	38	34	28	37
Overige	8	12	3	37	71	—	—	57	28	20	23	38
Totaal:	19	22	3	69	144	—	—	108	66	54	51	75

(*) Omvat type van het gebouw onbekend.

A. Aantal woningen.

TABEL XIX (vervolg)

NATIONALITEITSLAND EN POSITIE IN HET BEDRIJF VAN HET GEZINSHOOFD	Particuliere woning				Totaal (*)	Mobiele woning		Gerieflijkheden				
	Eengezinshuis bewoond door		Meergezinshuis bewoond door			Vaartuig	Woon- wagen	Stromend water binnen de woning	Privaat binnen de woning met water- spoeling	Bad- kamer of stortbad	Centrale ver- warming	Keuken groter of gelijk aan 4 m ²
	Eigenaar	Huurder en overige	Eigenaar	Huurder en overige								
Joegoslavië.												
Werknemers	176	285	36	610	1 217	—	—	1 042	575	436	261	857
Overige	209	227	45	272	800	—	1	687	300	221	100	569
Totaal:	385	512	81	882	2 017	—	1	1 729	875	657	361	1 426
Denemarken.												
Werknemers	16	55	3	101	194	5	—	167	134	141	112	141
Overige	14	26	4	49	102	—	—	94	81	74	59	85
Totaal:	30	81	7	150	296	5	—	261	215	215	171	226
Noorwegen.												
Werknemers	26	58	11	135	246	3	—	225	195	192	141	196
Overige	9	17	14	102	166	—	—	138	107	98	100	100
Totaal:	35	75	25	237	412	3	—	363	302	290	241	296
Zweden.												
Werknemers	15	69	12	126	248	6	—	221	201	207	197	198
Overige	10	13	12	59	105	1	1	91	68	65	67	68
Totaal:	25	82	24	185	353	7	1	312	269	272	264	266
Finland.												
Werknemers	5	16	3	28	60	7	—	50	41	37	31	42
Overige	2	2	2	17	25	—	—	22	16	17	13	16
Totaal:	7	18	5	45	85	7	—	72	57	54	44	58
Andere landen van Europa n.e.g.												
Werknemers	12	32	5	66	124	—	—	105	58	39	23	92
Overige	11	15	7	39	84	—	—	71	32	21	12	49
Totaal:	23	47	12	105	208	—	—	176	90	60	35	141
Algerië.												
Werknemers	70	628	27	711	1 518	—	1	1 193	395	240	136	831
Overige	63	324	11	296	735	—	—	622	185	154	94	401
Totaal:	133	952	38	1 007	2 253	—	1	1 815	580	394	230	1 232
Tunesië.												
Werknemers	17	164	16	387	654	—	—	531	262	199	157	345
Overige	5	44	18	411	545	—	—	428	181	132	204	225
Totaal:	22	208	34	798	1 199	—	—	959	443	331	361	570
Egypte.												
Werknemers	3	4	2	21	40	—	—	28	24	22	17	21
Overige	1	4	2	29	41	—	—	33	21	17	20	22
Totaal:	4	8	4	50	81	—	—	61	45	39	37	43
Republiek van Zaïre.												
Werknemers	5	48	10	177	284	—	—	235	166	140	128	174
Overige	13	115	25	833	1 194	1	—	915	515	471	567	554
Totaal:	18	163	35	1 010	1 478	1	—	1 150	681	611	695	728
Rwanda.												
Werknemers	—	8	2	19	40	—	—	27	14	17	10	16
Overige	2	17	3	147	190	—	—	149	70	47	108	78
Totaal:	2	25	5	166	230	—	—	176	84	64	118	94

(*) Omvat type van het gebouw onbekend.

A. Aantal woningen.

TABEL XIX (vervolg)

NATIONALITEITSLAND EN POSITIE IN HET BEDRIJF VAN HET GEZINSHOOFD	Particuliere woning				Totaal (*)	Mobiële woning		Gerieflijkheden				
	Eengezinshuis bewoond door		Meergezinshuis bewoond door			Vaartuig	Woon- wagen	Stromend water binnen de woning	Privaat binnen de woning met water- spoeling	Bad- kamer of stortbad	Centrale ver- warming	Keuken groter of gelijk aan 4 m ²
	Eigenaar	Huurder en overige	Eigenaar	Huurder en overige								
Burundi.												
Werknemers	—	3	—	6	11	—	—	9	8	5	6	7
Overige	1	11	2	125	161	—	—	129	58	37	81	49
Totaal:	1	14	2	131	172	—	—	138	66	42	87	56
Republiek van Zuid-Afrika.												
Werknemers	4	5	1	16	27	—	—	25	22	21	16	22
Overige	5	6	3	24	40	—	—	37	28	28	34	26
Totaal:	9	11	4	40	67	—	—	62	50	49	50	48
Andere landen van Afrika n.e.g.												
Werknemers	1	40	5	113	196	1	—	156	102	97	97	114
Overige	1	21	14	329	451	—	—	320	155	136	215	180
Totaal:	2	61	19	442	647	1	—	476	257	233	312	294
Canada,												
Werknemers	25	100	2	145	312	—	—	269	228	248	210	237
Overige	25	67	5	173	298	1	—	262	210	196	212	193
Totaal:	50	167	7	318	610	1	—	531	438	444	422	430
Mexico.												
Werknemers	2	2	—	5	17	—	—	11	7	9	8	6
Overige	2	6	2	35	57	—	—	41	29	28	34	17
Totaal:	4	8	2	40	74	—	—	52	36	37	42	23
Chili.												
Werknemers	1	2	2	12	23	1	—	17	13	13	11	13
Overige	—	10	1	68	86	—	—	75	56	57	66	49
Totaal:	1	12	3	80	109	1	—	92	69	70	77	62
Brazilië.												
Werknemers	2	7	3	27	48	—	—	36	30	30	33	30
Overige	1	12	3	104	139	—	—	118	90	77	94	65
Totaal:	3	19	6	131	187	—	—	154	120	107	127	95
Argentinië.												
Werknemers	4	17	3	36	74	1	—	61	52	50	44	49
Overige	4	10	4	72	104	—	—	89	67	68	71	59
Totaal:	8	27	7	108	178	1	—	150	119	118	115	108
Uruguay.												
Werknemers	1	3	—	6	12	—	—	10	9	8	4	8
Overige	2	—	—	9	12	—	—	11	9	7	6	7
Totaal:	3	3	—	15	24	—	—	21	18	15	10	15
Peru.												
Werknemers	—	2	—	12	17	—	—	13	10	9	8	7
Overige	—	4	—	54	66	—	—	57	42	37	48	25
Totaal:	—	6	—	66	83	—	—	70	52	46	56	32
Andere landen van Amerika n.e.g.												
Werknemers	5	12	1	77	115	—	—	91	62	63	62	57
Overige	4	29	4	297	377	—	—	320	207	193	234	169
Totaal:	9	41	5	374	492	—	—	411	269	256	296	226

(*) Omvat type van het gebouw onbekend.

A. Aantal woningen.

TABEL XIX (vervolg)

NATIONALITEITSLAND EN POSITIE IN HET BEDRIJF VAN HET GEZINSHOOFD	Particuliere woning				Totaal (*)	Mobiele woning		Gerieflijkheden				
	Eengezinshuis bewoond door		Meergezinshuis bewoond door			Vaartuig	Woon- wagen	Stromend water binnen de woning	Privaat binnen de woning met water- spoeling	Bad- kamer of stortbad	Centrale ver- warming	Keuken groter of gelijk aan 4 m ²
	Eigenaar	Huurder en overige	Eigenaar	Huurder en overige								
Indonesië.												
Werknemers	4	7	—	24	42	—	—	35	29	27	25	20
Overige	5	17	2	137	168	—	—	156	98	80	134	70
Totaal:	9	24	2	161	210	—	—	191	127	107	159	90
India.												
Werknemers	2	10	4	58	99	—	—	73	59	58	58	50
Overige	2	4	4	68	91	—	—	75	42	36	62	33
Totaal:	4	14	8	126	190	—	—	148	101	94	120	83
Pakistan.												
Werknemers	—	6	2	21	35	—	—	29	20	20	15	19
Overige	—	—	—	25	26	—	—	24	12	10	18	11
Totaal:	—	6	2	46	61	—	—	53	32	30	33	30
China.												
Werknemers	1	11	4	65	89	—	—	79	49	40	34	50
Overige	4	63	5	124	207	—	—	184	123	103	117	135
Totaal:	5	74	9	189	296	—	—	263	172	143	151	185
Japan:												
Werknemers	—	16	2	113	163	—	—	130	120	117	116	91
Overige	1	10	—	37	58	—	—	48	32	30	30	29
Totaal:	1	26	2	150	221	—	—	178	152	147	146	120
Andere landen van Azië n.e.g.												
Werknemers	13	51	17	418	587	3	—	493	384	371	365	378
Overige	9	77	55	873	1 241	—	—	951	560	549	748	568
Totaal:	22	128	72	1 291	1 828	3	—	1 444	944	920	1 113	946
Australië.												
Werknemers	3	16	3	35	65	2	—	56	50	51	51	43
Overige	3	3	2	15	27	—	—	24	20	23	18	20
Totaal:	6	19	5	50	92	2	—	80	70	74	69	63
Nieuw-Zeeland.												
Werknemers	1	1	—	9	11	—	—	9	8	7	9	11
Overige	1	1	1	4	7	—	—	7	3	4	4	5
Totaal:	2	2	1	13	18	—	—	16	11	11	13	16
Andere landen van Oceanië n.e.g.												
Werknemers	—	—	1	9	11	1	—	8	7	7	7	8
Overige	1	1	—	9	13	—	—	9	4	4	8	7
Totaal:	1	1	1	18	24	1	—	17	11	11	15	15
Onbekend.												
Werknemers	10	25	1	26	66	—	—	55	38	32	21	46
Overige	9	17	3	44	77	—	1	71	45	30	33	52
Totaal:	19	42	4	70	143	—	1	126	83	62	54	98
Totaal.												
Werknemers	22 770	46 957	4 639	61 827	145 184	628	129	127 775	71 424	57 408	36 952	105 243
Overige	17 148	24 036	4 319	27 987	77 785	303	92	68 763	36 964	31 584	20 938	55 311
Algemeen totaal:	39 918	70 993	8 958	89 814	222 969	931	221	196 538	108 388	88 992	57 890	160 554

(*) Omvat type van het gebouw onbekend.

NATIONALITEITSLAND EN POSITIE IN HET BEDRIJF VAN HET GEZINSHOOFD	Particuliere woning				Totaal (*)	Mobiele woning		Gerieflijkheden				
	Eengezinshuis bewoond door		Meergezinshuis bewoond door			Vaartuig	Woon- wagen	Stromend water binnen de woning	Privaat binnen de woning met water- spoeling	Bad- kamer of stortbad	Centrale ver- warming	Keuken groter of gelijk aan 4 m ²
	Eigenaar	Huurder en overige	Eigenaar	Huurder en overige								
Nederland.												
Werknemers	11 819	17 076	1 437	10 539	41 550	896	51	38 443	28 870	28 780	18 473	36 311
Overige	8 676	7 550	1 598	6 059	24 397	681	113	22 179	14 345	13 821	8 679	20 485
Totaal:	20 495	24 626	3 035	16 598	65 947	1 577	164	60 622	43 215	42 601	27 152	56 796
Luxemburg.												
Werknemers	1 617	1 061	324	1 309	4 466	3	—	4 196	3 224	2 974	2 127	3 858
Overige	1 306	405	374	843	3 018	4	1	2 798	1 816	1 593	1 226	2 501
Totaal:	2 923	1 466	698	2 152	7 484	7	1	6 994	5 040	4 567	3 353	6 359
Frankrijk.												
Werknemers	12 094	22 956	1 947	17 659	56 813	199	289	51 094	30 411	29 279	19 440	44 693
Overige	6 603	7 117	1 420	6 004	22 212	324	82	19 852	10 822	10 196	7 227	16 819
Totaal:	18 697	30 073	3 367	23 663	79 025	523	371	70 946	41 233	39 475	26 667	61 512
Duitsland.												
Werknemers	3 081	6 248	584	5 927	16 430	91	20	15 441	12 029	12 111	9 261	14 000
Overige	1 480	2 715	324	2 109	6 868	10	27	6 351	4 420	4 326	2 751	5 567
Totaal:	4 561	8 963	908	8 036	23 298	101	47	21 792	16 449	16 437	12 012	19 567
Italië.												
Werknemers	48 784	70 825	5 696	39 590	168 259	5	9	158 580	79 518	61 527	22 935	134 440
Overige	31 472	43 052	3 861	14 745	94 544	2	11	89 385	43 526	37 850	10 478	75 536
Totaal:	80 256	113 877	9 557	54 335	262 803	7	20	247 965	123 044	99 377	33 413	209 976
Vereinigd Koninkrijk.												
Werknemers	1 762	4 385	518	4 550	11 754	9	—	10 934	9 170	9 181	7 428	9 726
Overige	649	1 725	287	1 620	4 488	—	8	4 172	3 480	3 514	2 722	3 707
Totaal:	2 411	6 110	805	6 170	16 242	9	8	15 106	12 650	12 695	10 150	13 433
Griekenland.												
Werknemers	1 424	5 744	473	8 462	17 055	6	—	15 255	6 386	3 007	1 360	12 415
Overige	603	2 094	251	2 403	5 595	4	—	4 966	2 244	1 572	903	4 028
Totaal:	2 027	7 838	724	10 865	22 650	10	—	20 221	8 630	4 579	2 263	16 443
Spanje.												
Werknemers	2 104	17 622	932	34 444	58 769	188	3	52 601	26 461	14 120	6 407	44 166
Overige	610	2 401	234	4 023	7 786	—	2	6 893	3 611	2 330	1 178	5 661
Totaal:	2 714	20 023	1 166	38 467	66 555	188	5	59 494	30 072	16 450	7 585	49 827
Polen.												
Werknemers	2 972	3 625	335	1 963	9 048	1	—	8 360	4 458	3 930	1 707	7 484
Overige	3 402	4 640	540	2 065	10 805	1	7	9 819	3 906	3 349	1 199	8 307
Totaal:	6 374	8 265	875	4 028	19 853	2	7	18 179	8 364	7 279	2 906	15 791
Vereinigde Staten van Amerika.												
Werknemers	262	4 368	116	2 457	7 652	—	—	7 068	6 436	6 811	6 761	6 446
Overige	216	1 775	144	2 214	4 687	—	6	4 307	3 820	3 992	3 806	3 549
Totaal:	478	6 143	260	4 671	12 339	—	6	11 375	10 256	10 803	10 567	9 995
Marokko.												
Werknemers	260	9 829	540	22 797	36 507	2	—	30 674	11 367	3 068	1 754	22 630
Overige	58	751	42	1 839	3 121	—	2	2 406	890	413	343	1 877
Totaal:	318	10 580	582	24 636	39 628	2	2	33 080	12 257	3 481	2 097	24 507

(*) Omvat type van het gebouw onbekend.

B. Aantal bewoners.

TABEL XIX (vervolg)

NATIONALITEITSLAND EN POSITIE IN HET BEDRIJF VAN HET GEZINSHOOFD	Particuliere woning				Totaal (*)	Mobiele woning		Gerieflijkheden				
	Eengezinshuis bewoond door		Meergezinshuis bewoond door			Vaartuig	Woon- wagen	Stromend water binnen de woning	Privaat binnen de woning met water- spoeling	Bad- kamer of stortbad	Centrale ver- warming	Keuken groter of gelijk aan 4 m ²
	Eigenaar	Huurder en overige	Eigenaar	Huurder en overige								
Vaderlandsloos.												
Werknemers	1 378	2 141	455	4 013	8 582	6	5	7 661	4 918	4 285	2 709	6 465
Overige	1 171	1 931	673	3 548	7 693	—	12	6 955	4 244	3 866	2 837	5 842
Totaal:	2 549	4 072	1 128	7 561	16 275	6	17	14 616	9 162	8 151	5 546	12 307
Turkije.												
Werknemers	169	10 372	182	6 633	18 413	2	—	15 641	4 938	2 255	718	12 159
Overige	25	544	37	633	1 355	—	—	1 117	564	431	304	867
Totaal:	194	10 916	219	7 266	19 768	2	—	16 758	5 502	2 686	1 022	13 026
Portugal.												
Werknemers	324	2 227	117	2 928	5 941	22	—	5 351	2 788	1 660	886	4 185
Overige	82	240	38	532	973	—	—	857	560	433	327	694
Totaal:	406	2 467	155	3 460	6 914	22	—	6 208	3 348	2 093	1 213	4 879
Ierland.												
Werknemers	40	76	7	80	206	—	—	185	167	150	139	159
Overige	6	10	—	27	48	—	—	43	32	31	26	29
Totaal:	46	86	7	107	254	—	—	228	199	181	165	188
Zwitserland.												
Werknemers	585	575	191	986	2 437	4	5	2 279	1 999	2 015	1 792	2 122
Overige	445	242	183	540	1 490	7	30	1 339	1 064	1 006	828	1 193
Totaal:	1 030	817	374	1 526	3 927	11	35	3 618	3 063	3 021	2 620	3 315
Oostenrijk.												
Werknemers	107	264	63	444	927	—	—	865	697	698	559	783
Overige	90	110	74	290	595	—	—	548	414	414	368	492
Totaal:	197	374	137	734	1 522	—	—	1 413	1 111	1 112	927	1 275
Hongarije.												
Werknemers	535	1 220	109	968	2 872	—	—	2 701	1 550	1 327	616	2 310
Overige	243	374	48	348	1 056	—	—	925	484	399	169	827
Totaal:	778	1 594	157	1 316	3 928	—	—	3 626	2 034	1 726	785	3 137
U.S.S.R.												
Werknemers	335	426	24	291	1 204	—	—	1 013	551	465	229	881
Overige	459	576	64	314	1 439	—	—	1 330	519	510	170	1 102
Totaal:	794	1 002	88	605	2 643	—	—	2 343	1 070	975	399	1 983
Tsjechoslowakije.												
Werknemers	258	367	37	337	1 036	1	—	942	549	521	279	778
Overige	323	323	59	186	919	—	—	819	302	269	111	673
Totaal:	581	690	96	523	1 955	1	—	1 761	851	790	390	1 451
Bulgarije.												
Werknemers	8	58	—	96	172	—	—	143	85	74	71	128
Overige	19	29	3	48	103	—	—	96	50	51	34	83
Totaal:	27	87	3	144	275	—	—	239	135	125	105	211
Roemenië.												
Werknemers	43	35	—	70	197	—	—	142	99	104	66	111
Overige	16	23	7	48	110	—	—	91	48	37	36	61
Totaal:	59	58	7	118	307	—	—	233	147	141	102	172

(*) Omvat type van het gebouw onbekend.

B. Aantal bewoners.

TABEL XIX (vervolg)

NATIONALITEITSLAND EN POSITIE IN HET BEDRIJF VAN HET GEZINSHOOFD	Particuliere woning				Totaal (*)	Mobiële woning		Gerieflijkheden				
	Eengezinshuis bewoond door		Meergezinshuis bewoond door			Vaartuig	Woon- wagen	Stromend water binnen de woning	Privaat binnen de woning met water- spoeling	Bad- kamer of stortbad	Centrale ver- warming	Keuken groter of gelijk aan 4 m ²
	Eigenaar	Huurder en overige	Eigenaar	Huurder en overige								
Joegoslavië.												
Werknemers	631	931	94	1 573	3 436	—	—	3 097	1 718	1 358	711	2 691
Overige	600	570	91	1 522	1 864	—	1	1 659	770	639	276	1 445
Totaal:	1 231	1 501	185	2 095	5 300	—	1	4 756	2 488	1 997	987	4 136
Denemarken.												
Werknemers	46	172	7	223	475	6	—	431	356	363	283	371
Overige	35	69	8	110	233	—	—	223	199	183	147	206
Totaal:	81	241	15	333	708	6	—	654	555	546	430	577
Noorwegen.												
Werknemers	88	220	31	347	708	8	—	670	588	571	416	604
Overige	26	46	25	167	296	—	—	260	210	211	201	213
Totaal:	114	266	56	514	1 004	8	—	930	798	782	617	817
Zweden.												
Werknemers	52	264	36	305	708	6	—	663	599	618	596	615
Overige	25	36	27	102	208	1	2	186	143	144	138	154
Totaal:	77	300	63	407	916	7	2	849	742	762	734	769
Finland.												
Werknemers	19	53	5	57	144	7	—	130	107	107	83	120
Overige	8	6	10	33	62	—	—	55	46	47	35	45
Totaal:	27	59	15	90	206	7	—	185	153	154	118	165
Andere landen van Europa n.e.g.												
Werknemers	67	169	45	271	571	—	—	505	272	171	90	460
Overige	50	86	26	89	277	—	—	250	120	94	47	190
Totaal:	117	255	71	360	848	—	—	755	392	265	137	650
Algerië.												
Werknemers	359	2 645	87	1 625	4 883	—	2	4 218	1 414	972	425	3 021
Overige	322	1 519	30	606	2 550	—	—	2 331	709	669	222	1 619
Totaal:	681	4 164	117	2 231	7 433	—	2	6 549	2 123	1 641	647	4 640
Tunesië.												
Werknemers	65	488	39	873	1 575	—	—	1 372	722	568	395	985
Overige	22	96	25	613	838	—	—	693	338	287	333	433
Totaal:	87	584	64	1 486	2 413	—	—	2 065	1 060	855	728	1 418
Egypte.												
Werknemers	8	13	5	64	104	—	—	86	71	68	52	63
Overige	1	12	3	56	84	—	—	68	53	47	35	56
Totaal:	9	25	8	120	188	—	—	154	124	115	87	119
Republiek van Zaïre.												
Werknemers	32	208	41	541	951	—	—	825	612	552	451	679
Overige	62	431	56	2 016	2 956	1	—	2 439	1 608	1 599	1 460	1 742
Totaal:	94	639	97	2 557	3 907	1	—	3 264	2 220	2 151	1 911	2 421
Rwanda.												
Werknemers	—	25	3	44	90	—	—	67	40	48	27	49
Overige	2	21	3	201	250	—	—	203	110	73	136	125
Totaal:	2	46	6	245	340	—	—	270	150	121	163	174

(*) Omvat type van het gebouw onbekend.

B. Aantal bewoners.

TABEL XIX (vervolg)

NATIONALITEITSLAND EN POSITIE IN HET BEDRIJF VAN HET GEZINSHOOFD	Particuliere woning				Totaal (*)	Mobiele woning		Gerieflijkheden				
	Eengezinshuis bewoond door		Meergezinshuis bewoond door			Vaartuig	Woon- wagen	Stromend water binnen de woning	Privaat binnen de woning met water- spoeling	Bad- kamer of stortbad	Centrale ver- warming	Keuken groter of gelijk aan 4 m ²
	Eigenaar	Huurder en overige	Eigenaar	Huurder en overige								
Burundi.												
Werknemers	—	11	—	14	27	—	—	25	24	19	20	23
Overige	1	20	2	174	224	—	—	184	93	67	107	88
Totaal:	1	31	2	188	251	—	—	209	117	86	127	111
Republiek van Zuid-Afrika.												
Werknemers	19	18	4	52	94	—	—	92	80	80	58	88
Overige	15	14	5	37	76	—	—	70	58	59	67	58
Totaal:	34	32	9	89	170	—	—	162	138	139	125	146
Andere landen van Afrika n.e.g.												
Werknemers	5	129	23	298	505	1	—	448	315	311	285	362
Overige	7	58	25	544	745	—	—	578	339	326	376	383
Totaal:	12	187	48	842	1 250	1	—	1 026	654	637	661	745
Canada.												
Werknemers	87	391	4	362	919	—	—	836	718	783	654	745
Overige	74	212	12	363	716	1	—	649	555	533	551	525
Totaal:	161	603	16	725	1 635	1	—	1 485	1 273	1 316	1 205	1 270
Mexico.												
Werknemers	9	10	—	13	43	—	—	35	19	26	22	25
Overige	4	11	6	53	88	—	—	69	55	55	57	40
Totaal:	13	21	6	66	131	—	—	104	74	81	79	65
Chili.												
Werknemers	8	10	9	29	69	1	—	56	41	50	40	51
Overige	—	40	3	174	226	—	—	208	173	178	185	159
Totaal:	8	50	12	203	295	1	—	264	214	228	225	210
Brazilië.												
Werknemers	8	29	8	52	109	—	—	95	75	82	83	85
Overige	2	29	5	194	253	—	—	228	193	181	188	152
Totaal:	10	58	13	246	362	—	—	323	268	263	271	237
Argentinië.												
Werknemers	17	60	12	89	197	1	—	177	152	153	137	154
Overige	9	24	9	159	223	—	—	198	154	158	150	149
Totaal:	26	84	21	248	420	1	—	375	306	311	287	303
Uruguay.												
Werknemers	3	8	—	20	33	—	—	31	30	26	15	28
Overige	9	—	—	14	27	—	—	23	19	14	8	19
Totaal:	12	8	—	34	60	—	—	54	49	40	23	47
Peru.												
Werknemers	—	5	—	25	36	—	—	28	23	23	16	16
Overige	—	10	—	94	116	—	—	103	80	82	87	54
Totaal:	—	15	—	119	152	—	—	131	103	105	103	70
Andere landen van Amerika n.e.g.												
Werknemers	31	32	1	186	273	—	—	243	166	185	172	183
Overige	18	70	6	550	704	—	—	624	474	455	470	398
Totaal:	49	102	7	736	977	—	—	867	640	640	642	581

(*) Omvat type van het gebouw onbekend.

B. Aantal bewoners.

TABEL XIX (vervolg)

NATIONALITEITSLAND EN POSITIE IN HET BEDRIJF VAN HET GEZINSHOOFD	Particuliere woning				Totaal (*)	Mobiële woning		Gerieflijkheden				
	Eengezinshuis bewoond door		Meergezinshuis bewoond door			Vaartuig	Woon- wagen	Stromend water binnen de woning	Privaat binnen de woning met water- spoeling	Bad- kamer of stortbad	Centrale ver- warming	Keuken groter of gelijk aan 4 m ²
	Eigenaar	Huurder en overige	Eigenaar	Huurder en overige								
Indonesië.												
Werknemers	26	30	—	61	127	—	—	117	106	96	86	80
Overige	9	42	3	221	288	—	—	269	201	188	229	158
Totaal:	35	72	3	282	415	—	—	386	307	284	315	238
India.												
Werknemers	9	50	8	141	266	—	—	207	178	180	171	155
Overige	8	4	14	126	169	—	—	148	112	104	128	97
Totaal:	17	54	22	267	435	—	—	355	290	284	299	252
Pakistan.												
Werknemers	—	22	4	46	84	—	—	72	53	53	37	53
Overige	—	—	—	44	46	—	—	43	30	24	32	23
Totaal:	—	22	4	90	130	—	—	115	83	77	69	76
China.												
Werknemers	3	33	8	147	202	—	—	188	135	118	90	136
Overige	14	269	11	278	599	—	—	553	393	350	337	458
Totaal:	17	302	19	425	801	—	—	741	528	468	427	594
Japan:												
Werknemers	—	58	3	264	387	—	—	326	311	304	297	268
Overige	7	24	—	54	100	—	—	85	68	57	55	66
Totaal:	7	82	3	318	487	—	—	411	379	361	352	334
Andere landen van Azië n.e.g.												
Werknemers	63	179	44	1 191	1 673	3	—	1 470	1 204	1 176	1 111	1 218
Overige	40	124	156	1 518	2 115	—	—	1 752	1 225	1 267	1 456	1 228
Totaal:	103	303	200	2 709	3 788	3	—	3 222	2 429	2 443	2 567	2 446
Australië.												
Werknemers	12	78	8	87	197	2	—	183	167	168	160	160
Overige	5	11	7	26	55	—	—	50	42	46	38	45
Totaal:	17	89	15	113	252	2	—	233	209	214	198	205
Nieuw-Zeeland.												
Werknemers	5	1	—	28	34	—	—	32	27	26	32	34
Overige	2	4	2	7	15	—	—	15	8	10	7	12
Totaal:	7	5	2	35	49	—	—	47	35	36	39	46
Andere landen van Oceanië n.e.g.												
Werknemers	—	—	4	19	24	1	—	17	14	14	15	20
Overige	2	3	—	14	21	—	—	13	7	8	11	15
Totaal:	2	3	4	33	45	1	—	30	21	22	26	35
Onbekend.												
Werknemers	46	105	3	54	212	—	—	193	131	115	76	175
Overige	40	61	19	102	227	—	8	220	139	120	102	183
Totaal:	86	166	22	156	439	—	8	413	270	235	178	358
Totaal.												
Werknemers	91 679	187 947	14 623	175 644	489 446	1 471	384	446 504	247 139	197 726	112 823	379 967
Overige	59 373	82 549	10 850	59 699	219 953	1 036	312	201 697	109 885	98 678	53 393	170 438
Algemeen totaal:	151 052	270 496	25 473	235 343	709 399	2 507	696	648 201	357 024	296 404	166 216	550 405

(*) Omvat type van het gebouw onbekend.

LIJST VAN DE TABELLEN BETREFFENDE DE VOLKSTELLING OP 31 DECEMBER 1970 (1)

(omvat alleen de tabellen betreffende de woningtelling)

N ^o van de tabel	BENAMING VAN DE TABEL	Geografische eenheden waarvoor de tabellen worden opgesteld (2)
40.01	Bewoonde particuliere woningen als hoofdverblijf naar aard van de woning, type van het gebouw, bewoning door eigenaar of huurder en bouwjaar van de woning A. Aantal woningen; B. Aantal bewoners.	C.A.P.R.T.
40.02	Bewoonde particuliere woningen als hoofdverblijf naar aard van de woning, bewoning door eigenaar of huurder en bouwjaar van de woning A. Aantal woningen; B. Aantal bewoners.	C.A.P.R.T.
40.03	Bewoonde particuliere woningen als hoofdverblijf naar aard en bouwjaar van de woning, bewoning door eigenaar of huurder en aard van de eigenaar A. Aantal woningen; B. Aantal bewoners.	C.A.P.R.T.
40.04	Bewoonde particuliere woningen als hoofdverblijf naar gerieflijkheden, bewoning door eigenaar of huurder, type van het gebouw en het bouwjaar A. Aantal woningen bewoond door eigenaar; B. Overige woningen; C. Alle woningen; D. Aantal bewoners in woningen bewoond door eigenaar; E. Aantal bewoners in overige woningen; F. Aantal bewoners in alle woningen.	C.A.P.R.T.
40.05	Bewoonde particuliere woningen als hoofdverblijf naar aantal bewoners en aantal vertrekken.. A. Woningen bewoond door eigenaar; B. Overige woningen; C. Woningen bewoond door landbouwers; D. Woningen bewoond door werkgevers en zelfstandigen andere dan landbouwers; E. Woningen bewoond door werknemers in de landbouw (inclusief helpers); F. Woningen bewoond door werknemers andere dan in de landbouw (inclusief helpers); G. Woningen bewoond door niet werkenden; H. Woningen in ééngezinshuizen; I. Woningen in meergezinshuizen; J. Woningen zonder keuken of met keuken van minder dan 4 m ² ; T. Alle woningen	A.P.R.T. C.A.P.R.T.
40.06	Bewoonde particuliere woningen als hoofdverblijf naar aantal bewoners en oppervlakte van de woning A. Woningen bewoond door eigenaar; B. Overige woningen; C. Woningen in ééngezinshuizen; D. Woningen in meergezinshuizen; T. Alle woningen	A.P.R.T. C.A.P.R.T.
40.08	Bewoonde particuliere woningen als hoofdverblijf naar beroepsgroep en positie in het bedrijf van het gezinshoofd, type van het gebouw en bewoning in eigendom of huur A. Werknemers; B. Overige; T. Alle gezinshoofden.	A.P.R.T.
40.09	Bewoonde particuliere woningen als hoofdverblijf naar beroepsgroep van het gezinshoofd en de gerieflijkheden van de woning A. Absolute cijfers; B. Percentages.	A.P.R.T.

N ^o van de tabel	BENAMING VAN DE TABEL	Geografische eenheden waarvoor de tabellen worden opgesteld (2)
40.10	Bewoonde particuliere woningen als hoofdverblijf naar leeftijdsgroep van het gezinshoofd, type van het gebouw en bewoning in eigendom of huur	A.P.R.T.
40.11	Bewoonde particuliere woningen als hoofdverblijf naar leeftijdsgroep van het gezinshoofd en gerieflijkheden van de woning	A.P.R.T.
05.02	Kollektieve gezinnen naar grootte en gezinstype (deze tabel verstrekt de kollektieve woningen naar aard van de woning en aantal bewoners)	C.A.P.R.T.
42.01	Mobiele woningen naar aard en aantal bewoners	C.A.P.R.T.
	A. Aantal woningen; B. Aantal bewoners.	
43.01	Tweede woningen, vakantiewoningen en leegstaande woningen naar aard van de woning, type van het gebouw en bouwjaar van de woningen	C.A.P.R.T.
43.02	Tweede woningen, vakantiewoningen en leegstaande woningen naar aard van de woning en gerieflijkheden	C.A.P.R.T.
43.03	Tweede woningen, vakantiewoningen en leegstaande woningen naar aard van de woning en aantal vertrekken	C.A.P.R.T.
43.04	Tweede woningen, vakantiewoningen en leegstaande woningen naar aard en oppervlakte van de woning	C.A.P.R.T.
44.01	Kollektieve woningen voor vakantieoelinden naar aard en enkele kenmerken	C.A.P.R.T.
45.01	Huisvesting van de vreemdelingen naar nationaliteit en positie in het bedrijf van het gezinshoofd	A.P.R.T.
	A. Aantal woningen; B. Aantal bewoners; C. Andere bewoonde ruimten.	
45.02	Gezinnen waarvan het hoofd vreemdeling is en werknemer, naar het aantal bewoners, oppervlakte van de woning en naar de nationaliteit van het gezinshoofd	A.P.R.T.

(1) Van de tabellen kunnen fotokopieën bekomen worden tegen 5 F per bladzijde.
(2) C = gemeente; A = arrondissement; P = provincie; R = Rijk; T = taalgebied

