

BEVOLKINGS - STATISTIEKEN

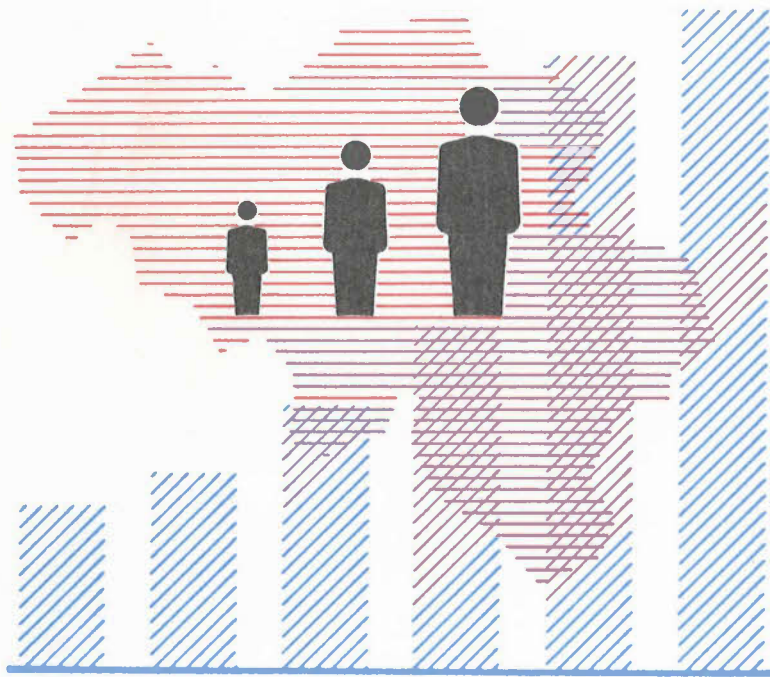

1972

Nr. 3

NATIONAAL INSTITUUT VOOR DE STATISTIEK

KONINKRIJK BELGIË

MINISTERIE VAN ECONOMISCHE ZAKEN

BEVOLKINGS - STATISTIEKEN

1972

Nr. 3

Abonnement : België : 100 F per jaar
Buitenland : 125 F per jaar

Dit nummer : België : 35 F
Buitenland : 40 F

Dit tijdschrift is verkrijgbaar bij het NATIONAAL INSTITUUT VOOR DE STATISTIEK
Leuvenseweg 44 - 1000 Brussel
Postrekening n° 828.26

I N H O U D S O P G A V E

Algemene gegevens	5		
1. Bevolking per arrondissement, provincie en taalgebied. Telling 1961. Telling 1970 - Indexcijfers	7	11. Wettige geboorten, per provincie, naar de leeftijd van de vader en de moeder	26
2. Bevolking per arrondissement, provincie en taalgebied. Berekende cijfers op 31 december 1970. Verschil : berekende - getelde bevolking. Verschil in % van de berekende bevolking	8	12. Mediaanleeftijd der ouders van de wettige pasgeborenen, per provincie en taalgebied	30
3. Natuurlijk accres, migratiesaldo en totaal accres van de bevolking per arrondissement, provincie en taalgebied. Absolute cijfers (jaren 1968, 1969, 1970)	9	13. Algemene vruchtbaarheidscijfers per provincie en taalgebied	30
4. Bevolking naar leeftijd en geslacht op 31 december 1970	10	14. Vruchtbaarheidscijfers naar de leeftijd van de vrouwen (jaren 1962 tot 1969)	31
5. Procentuele indeling van de bevolking naar leeftijd	11	15. Reproductiecijfers (1939, 1947, 1959 tot 1969)	32
6. Indeling van de bevolking naar grote leeftijdsklassen	12	16. Wettige geboorten naar hun rang in het huidige huwelijk van de ouders	32
7. Gemiddelde leeftijd, mediaanleeftijd en seniliteitscoëfficiënt	13	17. Wettige geboorten naar hun rang, rekening houdend met de vorige nog levende kinderen uit het huidige huwelijk van de ouders, per provincie	33
8. Gemiddelde levensduur (gemiddeld nog te leven jaren)	14	18. Wettige geboorten naar hun rang, rekening houdend met de vorige (al dan niet overleden) levend geboren kinderen uit het huidige huwelijk van de ouders, per provincie	34
Geboorten in 1969	15	19. Wettige geboorten naar de duur van het huidige huwelijk van de ouders, per provincie	35
1. Geboorten, per provincie, naar geslacht en wettigheid (jaren 1963 tot 1969)	16	20. Wettige geboorten naar de leeftijd en het geboortjaar van de moeder en naar de duur van het huidige huwelijk	36
2. Geboorten, per provincie, naar wettigheid en levensvatbaarheid van de pasgeborenen (jaren 1963 tot 1969)	17	21. Aantal wettige geboorten naar de leeftijd van de moeder en de duur van het huwelijk, per 1 000 vrouwen van de beschouwde leeftijdsgroep. Vergelijking 1959-1969	40
3. Geboorten, per provincie, naar geslacht en levensvatbaarheid der pasgeborenen (1963 tot 1969)	19	22. Vruchtbaarheidscijfers per leeftijdsgroep naar de rang van de geboorte per 1 000 vrouwen van de aangegeven leeftijdsgroep. Vergelijking 1959-1969	40
4. Verhoudingscijfers, per provincie, der mannelijke geboorten (in %)	21	23. Wettige geboorten naar hun rang in het huidige huwelijk en naar de leeftijd van de moeder	41
5. Verhoudingscijfers, per provincie, over de levensvatbaarheid van de pasgeborenen	21	24. Wettige geboorten naar hun rang in het huidige huwelijk en de duur van dit laatste	43
6. Aantal bevallingen, per provincie, van meerlingen (inclusief de doodgeboren kinderen)	22	25. Wettige geboorten naar het geslacht en hun rang in het huidige huwelijk en volgens het geslacht van het voorgaande levende kind	46
7. Aantal kinderen, per provincie, uit tweelingen geboorten	22	26. Wettige geboorten naar hun rang in het huidige huwelijk en het tijdsverloop na de voorgaande geboorte	47
8. Geboorten naar de leeftijd en het geboortjaar der ouders	23	27. Wettige geboorten naar de sociale stand en de leeftijd van de moeder en hun rang in het huidige huwelijk van de ouders	48
9. Procentuele indeling, per provincie, van de levendgeborenen naar de leeftijd van de moeder	25	28. Wettige geboorten naar de rang in het huidige huwelijk en naar het beroep van de vader	50
10. Procentuele indeling, per provincie, van de wettige levendgeborenen naar de leeftijd van de vader	25		

29. Geboorten, per provincie, naar de maand van beval- ling	51	8. Echtscheidingen naar de respectievelijke leeftijd van de echtgenoten en de graad van verstedelijking van de gemeente waar het ontbonden huwelijk plaats greep (1968)	
30. Geboorten, per provincie, naar de plaats van beval- ling	51	A. Absolute cijfers	
31. Geboorten naar de huidige nationaliteit van de ouders per arrondissement, provincie en taalge- bied	52	1. Plattelandsgemeenten (A)	
32. Bevallingen van twee- en drielingen naar de leef- tijd van de moeder, het geslacht van de kinderen en hun levensvatbaarheid	54	2. Verstedelijkte gemeenten (B), steden en stedelijke agglomeraties (C)	
Statistieken i.v.m. de typologie van de gemeenten	55	B. Verhoudingscijfers (in % van het totaal echtschei- dingen van het beschouwde gemeentetype)	65
1. Bevolking en bevolkingsaangroei van de gemeenten gerangschikt naar hun graad van verstedelijking	57	9. Sterfgevallen naar het geslacht en de leeftijdsgroep van de overledene en de graad van verstedelijking van zijn (haar) gemeente van gewoon verblijf (1968)	
2. Berekende bevolking op 31 december 1970, volgens de groepering van de gemeenten naar graad van verstedelijking	58	A. Absolute cijfers	
3. Natuurlijk accres van de bevolking en migratie- saldo van de gemeenten gerangschikt naar hun graad van verstedelijking (Jaren 1961-1965-1969)	60	B. Verhoudingscijfers (in % van het totaal sterfgeval- len per geslacht van het beschouwde gemeentetype)	66
4. Levende wettige geboorten naar de leeftijd van de moeder en de graad van verstedelijking van haar ge- meente van gewoon verblijf (Statistieken van de burgerlijke stand 1968)		Loop van de bevolking in 1971	67
A. Absolute cijfers		1. Loop van de bevolking	69
B. Verhoudingscijfers (in % van het totaal wettige geboorten van het beschouwde gemeentetype)	61	2. Loop van de bevolking sedert 1961	69
5. Levende onwettige geboorten naar de leeftijd van de moeder en de graad van verstedelijking van haar ge- meente van gewoon verblijf (Statistieken van de burgerlijke stand 1968)		3. Geraamde bevolking op 30 juni van de jaren 1961 tot 1971	69
A. Absolute cijfers		4. Loop van de bevolking in de arrondissementen, provincies en taalgebieden	70
B. Verhoudingscijfers (in % van het totaal onwettige geboorten van het beschouwde gemeentetype)	62	5. Loop van de bevolking naar geslacht per arrondissement, provincie en taalgebied	72
6. Levende (wettige en onwettige) geboorten naar de leeftijd van de moeder en de graad van verstede- lijking van haar gemeente van gewoon verblijf (Statistieken van de burgerlijke stand 1968)		6. Proportionele belangrijkheid per 1 000 inwoners van de natuurlijke loop van de bevolking en van de migratie- beweging	74
A. Absolute cijfers		7. Bevolking van de taalgebieden	75
B. Verhoudingscijfers (in % van het totaal geboor- ten van het beschouwde gemeentetype)	63	8. Loop van de bevolking van het Rijk sedert 1950	76
7. Huwelijken naar de respectievelijke leeftijd van de echtgenoten en de graad van verstedelijking van de gemeente waar het huwelijk plaats greep (1968)		9. Bevolking van zeven grote agglomeraties - Jaren 1947, 1961 en 1964 tot 1971	77
A. Absolute cijfers		10. Loop van de bevolking van de grote agglomeraties	77
1. Plattelandsgemeenten (A)		11. Bevolking per gerechtelijk arrondissement en per vredegerechtskanton	78
2. Verstedelijkte gemeenten (B), steden en stedelijke agglomeraties (C)		Toelichtingen	83
B. Verhoudingscijfers (in % van het totaal huwe- lijken van het beschouwde gemeentetype)	64		

ALGEMENE GEGEVENS

1.- BEVOLKING PER ARRONDISSEMENT, PROVINCIE EN TAALGEBIED - TELLING 1961 - TELLING 1970 - INDEXCIJFERS

Arrondissementen, provincies en taalgebieden	Telling 31 december 1961			Telling 31 december 1970			Index (1961 = 100,00)		
	Mannen	Vrouwen	Totaal	Mannen	Vrouwen	Totaal	Mannen	Vrouwen	Totaal
Antwerpen	425 629	447 110	872 739	447 744	469 815	917 559	105,20	105,08	105,14
Mechelen	135 404	135 916	271 320	140 724	142 238	282 962	103,93	104,65	104,29
Turnhout	152 560	146 736	299 296	169 221	163 507	332 728	110,92	111,43	111,17
<i>Provincie Antwerpen</i>	<i>713 593</i>	<i>729 762</i>	<i>1 443 355</i>	<i>757 689</i>	<i>775 560</i>	<i>1 533 249</i>	<i>106,18</i>	<i>106,28</i>	<i>106,23</i>
Brussel-Hoofdstad	471 510	551 285	1 022 795	501 859	573 267	1 075 136	106,44	103,99	105,12
Arr. (Wet 2.8.1963)	22 429	23 444	45 873	28 432	29 926	58 358	126,76(2)	127,67(2)	127,22(2)
Halle-Vilvoorde	183 448	186 673	370 121	206 869	211 554	418 423	112,80(2)	113,37(2)	113,09(2)
Leuven	181 008	182 091	363 099	193 685(1)	195 775(1)	389 460(1)	107,01(2)	107,52(2)	107,27(2)
Nijvel	101 472	105 829	207 301	114 708	120 288	234 996	112,85(2)	113,48(2)	113,17(2)
<i>Provincie Brabant</i>	<i>959 867</i>	<i>1 049 322</i>	<i>2 009 189</i>	<i>1 045 563(1)</i>	<i>1 130 810(1)</i>	<i>2 176 373(1)</i>	<i>108,92(2)</i>	<i>107,76(2)</i>	<i>108,31(2)</i>
Aat	37 873	39 199	77 072	36 531	38 325	74 856(1)	96,96(2)	98,06(2)	97,52(2)
Charleroi	225 888	235 452	461 340	222 944	235 665	458 609	98,70	100,09	99,41
Bergen	126 922	134 442	261 364	126 455	136 570	263 025	99,36(2)	101,31(2)	100,37(2)
Moeskroen	34 643	36 427	71 070	35 139	37 059	72 198	101,01(2)	101,18(2)	101,10(2)
Zinnik	80 084	82 243	162 327	79 954	84 070	164 024	100,52(2)	102,87(2)	101,71(2)
Thuin	66 630	69 229	135 859	66 460	69 868	136 328	99,74	100,92	100,35
Doornik	72 210	76 256	148 466	72 418(1)	75 895(1)	148 313(1)	100,44(2)	99,62(2)	100,02(2)
<i>Provincie Henegouwen</i>	<i>644 260</i>	<i>673 248</i>	<i>1 317 498</i>	<i>640 001</i>	<i>677 452</i>	<i>1 317 453</i>	<i>99,38(2)</i>	<i>100,65(2)</i>	<i>100,03(2)</i>
Hoei	45 815	47 940	93 755	44 846(1)	47 780(1)	92 626(1)	98,84(2)	100,60(2)	99,74(2)
Luik	292 592	315 033	607 625	296 875	320 697	617 572	101,66(2)	101,98(2)	101,83(2)
Verviers	112 584	120 562	233 146	116 070	123 661	239 731	103,10	102,57	102,82
Borgworm	28 142	29 225	57 367	28 708(1)	30 268(1)	58 976(1)	98,19(2)	99,81(2)	99,01(2)
<i>Provincie Luik</i>	<i>479 133</i>	<i>512 760</i>	<i>991 893</i>	<i>486 499</i>	<i>522 406</i>	<i>1 008 905</i>	<i>101,52(2)</i>	<i>101,86(2)</i>	<i>101,70(2)</i>
Hasselt	141 692	137 158	278 850	162 744(1)	157 249(1)	319 993(1)	114,90(2)	114,69(2)	114,80(2)
Maaseik	69 773	66 676	136 449	85 039(1)	81 575(1)	166 614(1)	117,14(2)	117,51(2)	117,32(2)
Tongeren	80 108	76 668	156 776	84 244(1)	81 696(1)	165 940(1)	109,31(2)	110,78(2)	110,03(2)
<i>Provincie Limburg</i>	<i>291 573</i>	<i>280 502</i>	<i>572 075</i>	<i>332 027(1)</i>	<i>320 520(1)</i>	<i>652 547(1)</i>	<i>113,90(2)</i>	<i>114,30(2)</i>	<i>114,10(2)</i>
Aarlen	23 154	23 035	46 189	23 977	24 436	48 413	103,55	106,08	104,81
Bastenaken	18 307	18 250	36 557	17 386	17 636	35 022	94,97	96,64	95,80
Marche-en-Famenne	19 159	20 180	39 339	19 195	20 324	39 519	100,19	100,71	100,46
Neufchâteau	26 009	26 953	52 962	25 776	26 765	52 541	99,07(2)	99,27(2)	99,17(2)
Virton	20 304	21 497	41 801	20 459	21 356	41 815	100,80	99,39	100,08
<i>Provincie Luxemburg</i>	<i>106 933</i>	<i>109 915</i>	<i>216 848</i>	<i>106 793</i>	<i>110 517</i>	<i>217 310</i>	<i>99,87</i>	<i>100,55</i>	<i>100,21</i>
Dinant	41 340	43 306	84 646	41 036	43 444	84 480	99,26	100,32	99,80
Namen	109 853	117 085	226 938	114 680	122 452	237 132	104,39	104,58	104,49
Philippeville	28 611	29 237	57 848	28 894	30 055	58 949	100,99	102,80	101,90
<i>Provincie Namen</i>	<i>179 804</i>	<i>189 628</i>	<i>369 432</i>	<i>184 610</i>	<i>195 951</i>	<i>380 561</i>	<i>102,67</i>	<i>103,33</i>	<i>103,01</i>
Aalst	126 791	129 235	256 026	130 690	133 814	264 504	103,02(2)	103,49(2)	103,26(2)
Dendermonde	85 055	84 753	169 808	87 555	87 940	175 495	102,94	103,76	103,35
Eeklo	41 132	40 439	81 571	43 167	42 597	85 764	104,95	105,34	105,14
Gent	223 796	235 395	459 191	230 424	241 525	471 949	102,96	102,60	102,78
Oudenaarde	56 195	57 556	113 751	55 776	57 409	113 185	98,88(2)	99,41(2)	99,15(2)
Sint-Niklaas	95 417	95 781	191 198	99 477	99 743	199 220	104,26	104,14	104,20
<i>Provincie Oost-Vlaand.</i>	<i>628 386</i>	<i>643 159</i>	<i>1 271 545</i>	<i>647 089</i>	<i>663 028</i>	<i>1 310 117</i>	<i>102,93(2)</i>	<i>103,05(2)</i>	<i>102,99(2)</i>
Brugge	108 518	113 090	221 608	119 330	123 546	242 876	109,96	109,25	109,60
Diksmuide	24 145	24 060	48 205	23 942(1)	23 520(1)	47 462(1)	99,86(2)	98,42(2)	99,14(2)
Ieper	51 873	52 649	104 522	52 398	52 816	105 214	100,83(2)	100,18(2)	100,50(2)
Kortrijk	122 352	124 613	246 965	130 455	133 383	263 838	106,83(2)	107,27(2)	107,05(2)
Oostende	59 118	61 566	120 684	63 160(1)	65 976(1)	129 136(1)	107,13(2)	107,42(2)	107,28(2)
Roeselare	66 463	67 258	133 721	70 092(1)	70 659(1)	140 751(1)	105,48(2)	105,07(2)	105,27(2)
Tielt	37 852	37 692	75 544	38 495	38 069	76 564	101,70	101,00	101,35
Veurne	23 000	23 657	46 657	23 723(1)	24 865(1)	48 588(1)	101,60(2)	103,73(2)	102,68(2)
<i>Provincie West-Vlaand.</i>	<i>493 321</i>	<i>504 585</i>	<i>997 906</i>	<i>521 595</i>	<i>532 834</i>	<i>1 054 429</i>	<i>105,76(2)</i>	<i>105,64(2)</i>	<i>105,70(2)</i>
<i>Het Rijk</i>	<i>4 496 860</i>	<i>4 692 881</i>	<i>9 189 741</i>	<i>4 721 866</i>	<i>4 929 078</i>	<i>9 650 944</i>	<i>105,00</i>	<i>105,03</i>	<i>105,02</i>
Nederlands taalgebied	2 513 758	2 550 216	5 063 974	2 687 386	2 729 197	5 416 583	106,91(2)	107,02(2)	106,97(2)
Frans taalgebied	1 483 422	1 561 853	3 045 275	1 502 302	1 594 951	3 097 253	101,27(2)	102,11(2)	101,70(2)
Duits taalgebied	28 170	29 527	57 697	30 309	31 663	61 972	107,59	107,23	107,41
Brussel-Hoofdstad	471 510	551 285	1 022 795	501 869	573 267	1 075 136	106,44	103,99	105,12

(1) Nieuwe grenzen (zie verklarende noten Tabel 1)

(2) Index berekend op basis van de bevolking volgens de vroegere grenzen (zie verklarende noten : Tabellen 1 en 2)

2.- BEVOLKING PER ARRONDISSEMENT, PROVINCIE EN TAALGEBIED. BEREKENDE CIJFERS OP 31 DECEMBER 1970
 VERSCHIL : BEREKENDE - GETELDE BEVOLKING . VERSCHIL IN % VAN DE BEREKENDE BEVOLKING

Arrondissementen, provincies en taalgebieden	Berekende cijfers op 31 de- cember 1970 (1)			Verschil : Berekende - getelde bevolking (2)			Verschil, in % van de berekende bevolking (3) = (2) : (1)		
	Mannen	Vrouwen	Totaal	Mannen	Vrouwen	Totaal	Mannen	Vrouwen	Totaal
Antwerpen	449 235	470 579	919 814	+ 1 491	+ 764	+ 2 255	+ 0,332	+ 0,162	+ 0,245
Mechelen	140 833	142 380	283 213	+ 109	+ 142	+ 251	+ 0,077	+ 0,100	+ 0,089
Turnhout	169 060	163 593	332 653	- 161	+ 86	- 75	- 0,095	+ 0,053	- 0,023
<i>Provincie Antwerpen</i>	<i>759 128</i>	<i>776 552</i>	<i>1 535 680</i>	<i>+ 1 439</i>	<i>+ 992</i>	<i>+ 2 431</i>	<i>+ 0,190</i>	<i>+ 0,128</i>	<i>+ 0,158</i>
Brussel-Hoofdstad	499 795	571 399	1 071 194	- 2 074	- 1 868	- 3 942	- 0,415	- 0,327	- 0,368
arr. (Wet 2.8.1963)	28 549	30 172	58 721	+ 117	+ 246	+ 363	+ 0,410	+ 0,815	+ 0,618
Nalle-Vilvoorde	207 536	211 882	419 418	+ 667	+ 328	+ 995	+ 0,321	+ 0,155	+ 0,237
Leuven	194 953	196 655	391 608	+ 1 248 (2)	+ 862 (2)	+ 2 110 (2)	+ 0,640 (3)	+ 0,438 (3)	+ 0,539 (3)
Nijvel	115 730	121 304	237 034	+ 1 022	+ 1 016	+ 2 038	+ 0,883	+ 0,838	+ 0,860
<i>Provincie Brabant</i>	<i>1 046 563</i>	<i>1 131 412</i>	<i>2 177 975</i>	<i>+ 980 (2)</i>	<i>+ 584 (2)</i>	<i>+ 1 564 (2)</i>	<i>+ 0,094 (3)</i>	<i>+ 0,052 (3)</i>	<i>+ 0,072 (3)</i>
Aat	36 844	38 565	75 409	+ 370 (2)	+ 361 (2)	+ 731 (2)	+ 1,004 (3)	+ 0,936 (3)	+ 0,969 (3)
Charleroi	225 988	237 916	463 904	+ 3 044	+ 2 251	+ 5 295	+ 1,347	+ 0,946	+ 1,141
Bergen	127 721	138 013	265 734	+ 1 266	+ 1 443	+ 2 709	+ 0,991	+ 1,046	+ 1,019
Moeskroen	35 347	37 228	72 575	+ 208	+ 169	+ 377	+ 0,588	+ 0,454	+ 0,519
Zinnik	81 080	84 795	165 875	+ 1 126	+ 725	+ 1 851	+ 1,389	+ 0,855	+ 1,116
Thuin	66 871	70 266	137 137	+ 411	+ 398	+ 809	+ 0,615	+ 0,566	+ 0,590
Doornik	73 692	76 463	150 155	+ 1 117 (2)	+ 447 (2)	+ 1 564 (2)	+ 1,516 (3)	+ 0,585 (3)	+ 1,042 (3)
<i>Prov. Henegouwen</i>	<i>647 543</i>	<i>683 246</i>	<i>1 330 789</i>	<i>+ 7 542</i>	<i>+ 5 794</i>	<i>+ 13 336</i>	<i>+ 1,165</i>	<i>+ 0,848</i>	<i>+ 1,002</i>
Hoei	45 519	48 384	93 903	+ 235 (2)	+ 156 (2)	+ 391 (2)	+ 0,516 (3)	+ 0,322 (3)	+ 0,416 (3)
Luik	298 872	323 063	621 935	+ 1 997	+ 2 366	+ 4 363	+ 0,668	+ 0,732	+ 0,702
Verviers	116 693	124 204	240 897	+ 623	+ 543	+ 1 166	+ 0,534	+ 0,437	+ 0,484
Borgworm	28 477	30 097	58 574	+ 207 (2)	+ 277 (2)	+ 484 (2)	+ 0,727 (3)	+ 0,920 (3)	+ 0,826 (3)
<i>Provincie Luik</i>	<i>489 561</i>	<i>525 748</i>	<i>1 015 309</i>	<i>+ 3 062</i>	<i>+ 3 342</i>	<i>+ 6 404</i>	<i>+ 0,625</i>	<i>+ 0,638</i>	<i>+ 0,631</i>
Hasselt	164 130	157 910	322 040	+ 1 324 (2)	+ 602 (2)	+ 1 926 (2)	+ 0,807 (3)	+ 0,381 (3)	+ 0,598 (3)
Maaseik	82 066	78 649	160 715	+ 332 (2)	+ 296 (2)	+ 628 (2)	+ 0,405 (3)	+ 0,376 (3)	+ 0,391 (3)
Tongeren	88 261	85 461	173 722	+ 794 (2)	+ 620 (2)	+ 1 414 (2)	+ 0,900 (3)	+ 0,725 (3)	+ 0,814 (3)
<i>Provincie Limburg</i>	<i>334 457</i>	<i>322 020</i>	<i>656 477</i>	<i>+ 2 450 (2)</i>	<i>+ 1 518 (2)</i>	<i>+ 3 968 (2)</i>	<i>+ 0,733 (3)</i>	<i>+ 0,471 (3)</i>	<i>+ 0,604 (3)</i>
Aarlen	24 569	24 735	49 304	+ 592	+ 299	+ 891	+ 2,410	+ 1,209	+ 1,807
Bastenaken	17 491	17 714	35 205	+ 105	+ 78	+ 183	+ 0,600	+ 0,440	+ 0,520
Marcne-en-Famenne	19 304	20 320	39 624	+ 109	- 4	+ 105	+ 0,565	- 0,020	+ 0,265
Neufchâteau	25 923	26 953	52 876	+ 147	+ 188	+ 335	+ 0,567	+ 0,698	+ 0,634
Virton	20 582	21 595	42 177	+ 123	+ 239	+ 362	+ 0,598	+ 1,107	+ 0,858
<i>Provincie Luxemburg</i>	<i>107 869</i>	<i>111 317</i>	<i>219 186</i>	<i>+ 1 078</i>	<i>+ 800</i>	<i>+ 1 876</i>	<i>+ 0,998</i>	<i>+ 0,719</i>	<i>+ 0,856</i>
Dinant	41 433	43 834	85 267	+ 397	+ 390	+ 787	+ 0,958	+ 0,890	+ 0,923
Namen	116 255	123 945	240 200	+ 1 575	+ 1 493	+ 3 068	+ 1,355	+ 1,205	+ 1,277
Philippeville	29 055	30 167	59 222	+ 161	+ 112	+ 273	+ 0,554	+ 0,371	+ 0,461
<i>Provincie Namen</i>	<i>186 743</i>	<i>197 946</i>	<i>384 689</i>	<i>+ 2 133</i>	<i>+ 1 995</i>	<i>+ 4 128</i>	<i>+ 1,142</i>	<i>+ 1,008</i>	<i>+ 1,073</i>
Aalst	130 985	134 132	265 117	+ 295	+ 318	+ 613	+ 0,225	+ 0,237	+ 0,231
Dendermonde	87 853	88 152	176 005	+ 298	+ 212	+ 510	+ 0,339	+ 0,240	+ 0,290
Eeklo	43 361	42 719	86 080	+ 194	+ 122	+ 316	+ 0,447	+ 0,286	+ 0,367
Gent	231 562	242 035	473 597	+ 1 138	+ 510	+ 1 648	+ 0,491	+ 0,211	+ 0,348
Oudenaarde	55 933	57 571	113 504	+ 157	+ 162	+ 319	+ 0,281	+ 0,281	+ 0,281
Sint-Niklaas	99 804	99 924	199 728	+ 327	+ 181	+ 508	+ 0,328	+ 0,181	+ 0,254
<i>Prov. Oost-Vlaand.</i>	<i>649 498</i>	<i>664 533</i>	<i>1 314 031</i>	<i>+ 2 409</i>	<i>+ 1 505</i>	<i>+ 3 914</i>	<i>+ 0,371</i>	<i>+ 0,226</i>	<i>+ 0,298</i>
Brugge	119 561	123 849	243 410	+ 231	+ 303	+ 534	+ 0,193	+ 0,245	+ 0,219
Biksmuide	24 231	23 864	48 095	+ 119 (2)	+ 185 (2)	+ 304 (2)	+ 0,491 (3)	+ 0,775 (3)	+ 0,632 (3)
Ieper	52 467	52 941	105 408	+ 69	+ 125	+ 194	+ 0,132	+ 0,236	+ 0,184
Kortrijk	130 854	133 534	264 388	+ 399	+ 151	+ 550	+ 0,305	+ 0,113	+ 0,208
Oostende	63 424	65 991	129 415	+ 91 (2)	- 142 (2)	- 51 (2)	+ 0,143 (3)	- 0,215 (3)	- 0,039 (3)
Roeselare	70 217	70 865	141 082	+ 112 (2)	+ 196 (2)	+ 308 (2)	+ 0,160 (3)	+ 0,277 (3)	+ 0,218 (3)
Tielt	38 545	38 338	76 883	+ 50	+ 269	+ 319	+ 0,130	+ 0,702	+ 0,415
Veurne	23 570	24 604	48 174	+ 203 (2)	+ 65 (2)	+ 268 (2)	+ 0,861 (3)	+ 0,264 (3)	+ 0,556 (3)
<i>Prov. West-Vlaand.</i>	<i>522 869</i>	<i>533 986</i>	<i>1 056 855</i>	<i>+ 1 274</i>	<i>+ 1 152</i>	<i>+ 2 426</i>	<i>+ 0,244</i>	<i>+ 0,216</i>	<i>+ 0,230</i>
<i>het Rijk</i>	<i>4 744 231</i>	<i>4 946 760</i>	<i>9 690 991</i>	<i>+ 22 365</i>	<i>+ 17 682</i>	<i>+ 40 047</i>	<i>+ 0,471</i>	<i>+ 0,357</i>	<i>+ 0,413</i>
Nederlands taal- gebied	2 696 990	2 735 800	5 432 790	+ 9 604	+ 6 603	+ 16 207	+ 0,356	+ 0,241	+ 0,298
Frans taalge- bied	1 517 036	1 607 855	3 124 891	+ 14 734	+ 12 904	+ 27 638	+ 0,971	+ 0,803	+ 0,884
Nuits taalge- bied	30 410	31 706	62 116	+ 101	+ 43	+ 144	+ 0,332	+ 0,136	+ 0,232
Brussel-Hoofdstad	499 795	571 399	1 071 194	- 2 074	- 1 868	- 3 942	- 0,415	- 0,327	- 0,368

(1) Berekende bevolking zoals verschenen in al de vorige uitgaven.

(2) Verschil berekende-getelde bevolking volgens de vroegere grenzen (Zie verklarende noten : uitsluitend tabel 1).

(3) Verschil in % van de berekende bevolking (3) = (2) : (1).

3.- NATUURLIJK ACCRES, MIGRATIESALDO EN TOTAAL ACCRES VAN DE BEVOLKING PER ARRONDISSEMENT, PROVINCIE EN TAALGEBIED - Absolute cijfers - Jaren 1968, 1969, 1970

Arrondissementen, provincies en taalgebieden	1968			1969			1970		
	Nat. Accres	Migr. saldo	Tot.	Nat. Accres	Migr. saldo	Tot.	Nat. Accres	Migr. saldo	Tot.
Antwerpen	+ 1 651	- 1 100	+ 551	+ 1 625	+ 463	+ 2 088	+ 1 697	+ 1 289	+ 2 986
Mechelen	+ 805	+ 257	+ 1 062	+ 811	+ 513	+ 1 324	+ 589	- 192	+ 397
Turnhout	+ 3 482	- 293	+ 3 189	+ 3 312	- 165	+ 3 148	+ 2 987	- 516	+ 2 471
<i>provincie Antwerpen</i>	<i>+ 5 938</i>	<i>- 1 136</i>	<i>+ 4 802</i>	<i>+ 5 749</i>	<i>+ 811</i>	<i>+ 6 560</i>	<i>+ 5 273</i>	<i>+ 581</i>	<i>+ 6 854</i>
Brussel-Hoofdstad									
Arr. (wet van 2.8.1963)	- 1 051	- 1 095	- 2 146	- 845	- 3 079	- 3 924	- 174	- 1 743	- 1 917
Halle-Vilvoorde	+ 1 110	+ 3 516	+ 4 626	+ 1 105	+ 3 566	+ 4 671	+ 945	+ 4 248	+ 5 193
Leuven	+ 1 218	+ 1 718	+ 2 936	+ 1 281	+ 2 135	+ 3 416	+ 1 543	+ 1 448	+ 2 991
Nijvel	- 452	+ 3 043	+ 2 591	- 265	+ 3 759	+ 3 494	- 31	+ 4 327	+ 4 296
<i>provincie Brabant</i>	<i>+ 966</i>	<i>+ 7 802</i>	<i>+ 8 768</i>	<i>+ 1 405</i>	<i>+ 7 686</i>	<i>+ 9 091</i>	<i>+ 2 369</i>	<i>+ 9 234</i>	<i>+ 11 603</i>
Aat	- 210	+ 149	- 61	- 169	- 63	- 232	- 159	- 222	- 381
Charleroi	+ 52	- 1 108	- 1 056	+ 299	- 795	- 496	+ 452	- 999	- 547
Bergen	+ 270	+ 845	+ 575	+ 58	+ 87	+ 145	+ 91	+ 104	+ 195
Moeskroen	+ 155	- 177	- 22	+ 33	- 45	- 12	+ 62	- 209	- 147
Zinnik	+ 130	+ 907	+ 777	+ 107	+ 236	+ 343	+ 230	+ 432	+ 662
Thuin	- 33	- 163	- 196	- 14	- 583	- 597	+ 97	- 665	- 568
Doornik	+ 257	+ 1 099	+ 842	- 106	+ 229	+ 123	- 132	- 103	- 235
<i>provincie Henegouwen</i>	<i>- 693</i>	<i>+ 1 552</i>	<i>+ 859</i>	<i>+ 208</i>	<i>- 934</i>	<i>- 726</i>	<i>+ 641</i>	<i>- 1 662</i>	<i>- 1 021</i>
Hoei	+ 349	+ 157	- 192	- 398	+ 341	- 57	- 535	+ 239	- 296
Luik	+ 878	- 377	- 1 255	- 924	- 184	- 1 108	- 481	+ 177	- 304
Verviers	+ 252	- 231	+ 21	+ 354	- 457	- 103	+ 314	- 180	+ 134
Borgworm	+ 339	+ 396	+ 57	- 290	- 47	- 337	- 314	- 42	- 356
<i>provincie Luik</i>	<i>- 1 314</i>	<i>- 55</i>	<i>- 1 369</i>	<i>- 1 258</i>	<i>- 347</i>	<i>- 1 605</i>	<i>- 1 016</i>	<i>+ 194</i>	<i>- 822</i>
Hasselt	+ 3 378	- 628	+ 2 750	+ 3 395	- 239	+ 3 156	+ 3 218	+ 43	+ 3 261
Maaseik	+ 2 001	- 432	+ 1 569	+ 1 957	+ 24	+ 1 981	+ 1 790	+ 133	+ 1 923
Tongeren	+ 1 478	- 224	+ 1 254	+ 1 434	- 399	+ 1 035	+ 1 181	- 226	+ 955
<i>provincie Limburg</i>	<i>+ 6 857</i>	<i>- 1 284</i>	<i>+ 5 573</i>	<i>+ 6 786</i>	<i>- 614</i>	<i>+ 6 172</i>	<i>+ 6 189</i>	<i>- 50</i>	<i>+ 6 139</i>
Aarlen	+ 152	+ 64	+ 216	+ 146	- 47	+ 99	+ 141	+ 80	+ 221
Bastenaken	- 4	- 207	- 211	+ 107	- 227	- 120	+ 14	- 306	- 292
Marche-en-Famenne	-	+ 18	+ 18	+ 62	+ 38	+ 100	- 37	- 8	- 45
Neufchâteau	+ 31	- 150	- 119	+ 114	- 165	- 51	+ 102	- 266	- 164
Virton	+ 88	- 48	+ 40	+ 24	+ 5	+ 29	+ 46	+ 51	+ 97
<i>provincie Luxemburg</i>	<i>+ 287</i>	<i>- 323</i>	<i>- 56</i>	<i>+ 453</i>	<i>- 396</i>	<i>+ 57</i>	<i>+ 266</i>	<i>- 449</i>	<i>- 183</i>
Dinant	+ 45	- 15	+ 30	+ 87	- 5	+ 82	+ 31	- 187	- 156
Namen	+ 82	+ 914	+ 996	+ 270	+ 627	+ 897	+ 318	+ 753	+ 1 071
Philippeville	+ 83	- 218	- 135	+ 60	+ 110	+ 170	+ 156	-	+ 156
<i>provincie Namen</i>	<i>+ 210</i>	<i>+ 681</i>	<i>+ 891</i>	<i>+ 417</i>	<i>+ 732</i>	<i>+ 1 149</i>	<i>+ 505</i>	<i>+ 566</i>	<i>+ 1 071</i>
Aalst	+ 963	+ 128	+ 1 091	+ 837	- 160	+ 677	+ 715	- 496	+ 219
Dendermonde	+ 561	- 208	+ 353	+ 602	- 205	+ 397	+ 623	- 257	+ 366
Eeklo	+ 223	+ 216	+ 439	+ 242	+ 195	+ 437	+ 337	+ 241	+ 578
Gent	+ 592	- 197	+ 395	+ 583	- 220	+ 363	+ 742	+ 270	+ 1 012
Oudenaarde	+ 41	- 352	- 311	- 114	- 130	- 244	- 36	- 200	- 236
Sint-Niklaas	+ 722	- 87	+ 635	+ 892	- 203	+ 689	+ 938	+ 516	+ 1 454
<i>provincie Oost-Vlaanderen</i>	<i>+ 3 102</i>	<i>- 500</i>	<i>+ 2 602</i>	<i>+ 3 042</i>	<i>- 723</i>	<i>+ 2 319</i>	<i>+ 3 319</i>	<i>+ 74</i>	<i>+ 3 393</i>
Brugge	+ 1 149	+ 836	+ 1 985	+ 1 194	+ 1 281	+ 2 475	+ 1 212	+ 984	+ 2 196
Diksmuide	+ 238	- 317	- 79	+ 246	- 283	- 37	+ 103	- 306	- 203
Ieper	+ 260	- 467	- 207	+ 381	- 193	+ 188	+ 352	- 319	+ 33
Kortrijk	+ 1 308	+ 276	+ 1 584	+ 1 245	+ 236	+ 1 481	+ 1 408	+ 221	+ 1 629
Oostende	+ 447	- 138	+ 309	+ 416	+ 227	+ 643	+ 364	+ 232	+ 596
Roeselare	+ 829	- 167	+ 662	+ 691	- 349	+ 342	+ 788	- 292	+ 496
Tielt	+ 323	- 432	- 109	+ 374	- 403	- 29	+ 410	- 350	+ 60
Veurne	+ 80	+ 14	+ 94	+ 110	+ 54	+ 164	+ 48	- 52	- 4
<i>provincie West-Vlaanderen</i>	<i>+ 4 634</i>	<i>- 395</i>	<i>+ 4 239</i>	<i>+ 4 657</i>	<i>+ 570</i>	<i>+ 5 227</i>	<i>+ 4 685</i>	<i>+ 118</i>	<i>+ 4 803</i>
Het Rijk	+ 19 967	+ 6 342	+ 26 309	+ 21 459	+ 6 785	+ 28 244	+ 22 231	+ 8 606	+ 30 837
Nederlands taalgebied	23 000	2 539	25 539	22 749	7 050	29 799	+ 22 040	+ 7 373	+ 29 413
Frans en Duits taalgebied	- 1 982	- 4 898	- 2 916	- 445	- 2 814	- 2 369	+ 365	+ 2 976	+ 3 341
Brussel-Hoofdstad	- 1 051	- 1 095	- 2 146	- 845	- 3 079	- 3 924	- 174	- 1 743	- 1 917

4.- BEVOLKING NAAR LEEFTIJD EN GESLACHT OP 31 DECEMBER 1970 (BEREKENDE BEVOLKING)

LEEFTIJD (1)	Mannen	Vrouwen	Totaal	LEEFTIJD (1)	Mannen	Vrouwen	Totaal	LEEFTIJD (1)	Mannen	Vrouwen	Totaal
0	72 028	68 086	140 114	35	60 035	59 107	119 142	70	35 569	48 555	84 124
1	71 698	68 094	139 792	36	61 345	61 090	122 435	71	32 872	46 228	79 100
2	71 803	68 419	140 222	37	62 606	61 350	123 956	72	29 876	43 077	72 953
3	74 372	70 436	144 808	38	65 949	65 096	131 045	73	28 115	41 774	69 889
4	76 469	73 031	149 500	39	66 989	66 589	133 578	74	26 143	39 470	65 613
0 - 4	366 370	348 066	714 436	35 - 39	316 924	313 232	630 156	70 - 74	152 575	219 104	371 679
5	79 216	74 878	154 094	40	67 816	67 574	135 390	75	22 793	35 763	58 556
6	82 726	78 772	161 498	41	63 873	64 269	128 142	76	20 401	32 640	53 041
7	81 680	77 457	159 137	42	64 395	64 472	128 867	77	18 153	30 543	48 696
8	79 884	75 715	155 599	43	63 918	63 503	127 421	78	16 137	27 173	43 310
9	80 709	77 268	157 977	44	64 106	65 160	129 266	79	14 748	24 628	39 376
5 - 9	404 215	384 090	788 305	40 - 44	324 108	324 978	649 086	75 - 79	92 232	150 747	242 979
10	79 702	75 684	155 386	45	65 799	66 472	132 271	80	12 410	21 466	33 876
11	80 864	77 282	158 146	46	65 343	66 298	131 641	81	11 402	19 435	30 837
12	79 427	75 755	155 182	47	65 602	66 556	132 158	82	9 620	16 691	26 311
13	78 402	74 686	153 088	48	63 769	65 341	129 110	83	8 680	14 803	23 483
14	76 497	73 671	150 168	49	64 823	66 951	131 774	84	6 758	12 209	18 967
10 - 14	394 892	377 078	771 970	45 - 49	325 336	331 618	656 954	80 - 84	48 870	84 604	133 474
15	76 105	73 284	149 389	50	65 085	67 410	132 495	85	5 913	10 517	16 430
16	75 330	72 538	147 868	51	49 113	50 510	99 623	86	4 722	8 722	13 444
17	74 507	70 982	145 489	52	34 405	36 218	70 623	87	3 895	7 316	11 211
18	74 900	71 160	146 060	53	34 148	36 336	70 484	88	3 104	5 942	9 046
19	72 521	69 794	142 315	54	38 925	40 453	79 378	89	2 445	4 645	7 090
15 - 19	373 363	357 758	731 121	50 - 54	221 676	230 927	452 603	85 - 89	20 079	37 142	57 221
20	73 076	70 454	143 530	55	46 887	49 373	96 260	90	1 749	3 423	5 172
21	73 347	70 225	143 572	56	54 802	58 818	113 620	91	1 224	2 570	3 794
22	75 277	72 395	147 672	57	54 883	59 130	114 013	92	897	1 910	2 807
23	75 571	71 971	147 542	58	54 574	59 640	114 214	93	681	1 427	2 108
24	76 404	72 197	148 601	59	51 044	56 620	107 664	94	488	986	1 474
20 - 24	373 675	357 242	730 917	55 - 59	262 190	283 581	545 771	90 - 94	5 039	10 316	15 355
25	64 742	62 196	126 938	60	52 292	58 177	110 469	95	246	604	850
26	64 867	61 825	126 692	61	50 525	57 419	107 944	96	206	538	744
27	62 314	59 242	121 556	62	50 226	58 305	108 531	97	159	299	458
28	54 947	51 877	106 824	63	49 282	57 839	107 121	98	78	297	375
29	50 391	48 418	98 809	64	47 397	56 366	103 763	99 & +	189	561	750
25 - 29	297 261	283 558	580 819	60 - 64	249 722	288 106	537 828	95 & +	878	2 299	3 177
30	56 559	54 090	110 649	65	45 812	55 586	101 398				
31	60 815	59 753	120 568	66	45 242	55 148	100 390				
32	62 652	61 334	123 986	67	42 018	53 636	95 654				
33	60 891	58 926	119 817	68	41 309	52 977	94 286				
34	59 837	58 575	118 412	69	39 691	52 289	91 980				
30 - 34	300 754	292 678	593 432	65 - 69	214 072	269 636	483 708	Algemeen totaal :	4 744 231	4 946 760	9 690 991

(1) Leeftijd in verstreken jaren : 0 betekent minder dan 1 jaar, 1 betekent van 1 tot minder dan 2 jaar, enz.

5.- PROCENTUELE INDELING VAN DE BEVOLKING NAAR LEEFTIJD

LEEFTIJD OF LEEFTIJD- GROEPEN (1)	Algemene tellingen				Raming 1968			Raming 1969			Raming 1970		
	1920	1930	1947	1961	Mannen	Vrouwen	Totaal	Mannen	Vrouwen	Totaal	Mannen	Vrouwen	Totaal
0	2,04	1,76	1,67	1,69	1,52	1,39	1,46	1,52	1,38	1,45	1,52	1,38	1,44
1	1,52	1,62	1,67	1,65	1,58	1,43	1,50	1,52	1,38	1,45	1,51	1,38	1,44
2	1,09	1,62	1,42	1,69	1,62	1,49	1,55	1,57	1,43	1,50	1,51	1,38	1,45
3	1,08	1,61	1,41	1,66	1,67	1,52	1,60	1,62	1,48	1,55	1,57	1,42	1,49
4	1,21	1,64	1,36	1,64	1,75	1,60	1,67	1,67	1,52	1,59	1,61	1,48	1,54
0 - 4	6,94	8,25	7,53	8,33	8,14	7,43	7,78	7,90	7,19	7,54	7,72	7,04	7,36
5	1,48	1,69	1,18	1,61	1,73	1,57	1,65	1,75	1,60	1,67	1,67	1,51	1,59
6	1,76	1,70	1,09	1,59	1,69	1,54	1,61	1,72	1,57	1,65	1,75	1,59	1,67
7	1,80	1,72	1,22	1,58	1,71	1,57	1,64	1,69	1,53	1,61	1,72	1,57	1,64
8	1,82	1,69	1,34	1,55	1,69	1,54	1,61	1,71	1,57	1,63	1,68	1,53	1,60
9	1,77	1,74	1,39	1,55	1,71	1,57	1,64	1,68	1,53	1,61	1,70	1,56	1,63
5 - 9	8,63	8,54	6,22	7,88	8,53	7,79	8,15	8,55	7,80	8,17	8,52	7,76	8,13
10	1,84	1,78	1,34	1,51	1,68	1,54	1,61	1,71	1,57	1,64	1,68	1,53	1,60
11	1,84	1,35	1,33	1,51	1,66	1,52	1,59	1,68	1,54	1,61	1,71	1,56	1,63
12	1,89	0,97	1,35	1,51	1,62	1,50	1,55	1,66	1,51	1,58	1,67	1,53	1,60
13	1,92	0,97	1,39	1,55	1,61	1,49	1,55	1,61	1,49	1,55	1,65	1,51	1,58
14	1,91	1,12	1,42	1,54	1,59	1,47	1,53	1,61	1,49	1,55	1,61	1,49	1,55
10 - 14	9,40	6,19	6,83	7,62	8,16	7,52	7,83	8,27	7,60	7,93	8,32	7,62	7,96
15	1,93	1,37	1,51	1,56	1,57	1,44	1,50	1,59	1,47	1,53	1,60	1,48	1,54
16	1,95	1,64	1,54	1,33	1,58	1,44	1,51	1,57	1,43	1,50	1,59	1,47	1,52
17	1,95	1,68	1,57	1,33	1,52	1,41	1,46	1,57	1,44	1,51	1,57	1,43	1,50
18	1,98	1,70	1,50	1,27	1,53	1,42	1,47	1,52	1,41	1,46	1,58	1,44	1,51
19	2,01	1,63	1,52	1,10	1,54	1,41	1,48	1,54	1,42	1,48	1,53	1,41	1,47
15 - 19	9,82	8,02	7,64	6,59	7,74	7,12	7,42	7,79	7,17	7,48	7,87	7,23	7,54
20	1,93	1,71	1,52	1,08	1,57	1,47	1,52	1,55	1,42	1,48	1,54	1,43	1,48
21	1,88	1,70	1,57	1,14	1,59	1,46	1,52	1,58	1,46	1,52	1,55	1,42	1,48
22	1,83	1,76	1,61	1,27	1,61	1,47	1,54	1,59	1,46	1,52	1,59	1,46	1,52
23	1,83	1,77	1,63	1,30	1,37	1,26	1,32	1,61	1,47	1,54	1,59	1,45	1,52
24	1,81	1,76	1,65	1,26	1,38	1,26	1,32	1,37	1,26	1,32	1,61	1,46	1,53
20 - 24	9,28	8,70	7,98	6,00	7,52	6,92	7,22	7,70	7,07	7,38	7,88	7,22	7,53
25 - 29	8,11	8,90	7,10	6,56	6,07	5,56	5,81	6,12	5,59	5,85	6,27	5,73	5,99
30 - 34	7,49	8,30	6,19	7,11	6,50	6,10	6,29	6,45	6,05	6,24	6,34	5,92	6,12
35 - 39	7,27	7,26	7,60	7,26	6,99	6,63	6,81	6,89	6,54	6,71	6,68	6,33	6,50
40 - 44	6,82	6,62	7,76	5,69	6,93	6,67	6,79	6,84	6,59	6,71	6,83	6,57	6,69
45 - 49	6,20	6,39	7,46	6,02	6,63	6,50	6,56	6,91	6,78	6,84	6,86	6,70	6,78
50 - 54	5,35	5,86	6,53	6,57	4,54	4,56	4,55	4,35	4,34	4,35	4,67	4,67	4,73
55 - 59	4,46	5,16	5,52	6,43	5,80	6,03	5,92	5,76	5,98	5,87	5,53	5,73	5,63
60 - 64	3,66	4,20	4,94	5,72	5,37	5,94	5,66	5,30	5,87	5,59	5,26	5,83	5,55
65 - 69	2,66	3,23	4,19	4,53	4,47	5,43	4,96	4,51	5,45	4,99	4,51	5,45	4,99
70 - 74	1,87	2,26	3,24	3,38	3,12	4,28	3,71	3,17	4,36	3,78	3,22	4,43	3,83
75 - 79	1,22	1,27	1,95	2,37	1,91	2,92	2,43	1,91	2,97	2,45	1,94	3,05	2,51
80 - 84	0,54	0,59	0,94	1,31	1,04	1,66	1,36	1,04	1,68	1,36	1,03	1,71	1,38
85 en +	0,28	0,26	0,38	0,63	0,54	0,94	0,75	0,54	0,97	0,76	0,55	1,01	0,78
Totaal :	100,00	100,00	100,00	100,00	100,00	100,00	100,00	100,00	100,00	100,00	100,00	100,00	100,00

(1) Leeftijd in verstreken jaren : 0 betekent minder dan 1 jaar; 1 betekent van 1 tot minder dan 2 jaar, enz...

6.- INDELING VAN DE BEVOLKING NAAR GROTE LEEFTIJDKlassen

Leeftijdsklassen	Absolute cijfers (x 1 000)				Indexcijfers (basis 1961 = 100)			
	1961 (1)	1968	1969	1970	1961 (1)	1968	1969	1970
A. MANNEN								
Van 0 - < 15 jaar	1 119,2	1 171,5	1 169,1	1 165,5	100,0	104,7	104,5	104,1
Van 6 - < 14 jaar	579,8	630,8	636,9	643,4	100,0	108,8	109,8	111,0
Van 12 - < 18 jaar	412,3	447,4	454,7	460,3	100,0	108,5	110,3	111,6
Van 18 - < 25 jaar	387,9	499,8	508,7	521,1	100,0	128,8	131,1	134,3
Van 6 - < 25 jaar	1 236,9	1 425,7	1 445,4	1 466,9	100,0	115,3	116,9	118,6
Van 15 - < 65 jaar	2 902,7	3 023,3	3 032,5	3 045,0	100,0	104,2	104,5	104,9
65 jaar en meer	475,0	523,0	528,0	533,7	100,0	110,1	111,4	112,4
Totaal :	4 496,8	4 717,8	4 729,6	4 744,2	100,0	104,9	105,2	106,0
B. VROUWEN								
Van 0 - < 15 jaar	1 071,2	1 116,8	1 113,8	1 109,2	100,0	104,3	104,0	103,5
Van 6 - < 14 jaar	556,3	602,3	607,2	612,6	100,0	108,3	109,1	110,1
Van 12 - < 18 jaar	397,5	429,6	435,6	440,9	100,0	108,1	109,6	110,9
Van 18 - < 25 jaar	381,9	479,4	488,2	498,2	100,0	125,5	127,8	130,5
Van 6 - < 25 jaar	1 197,8	1 364,6	1 382,8	1 401,3	100,0	113,9	115,4	117,0
Van 15 - < 45 jaar	1 796,6	1 916,9	1 923,2	1 929,4	100,0	106,7	107,0	107,4
Van 15 - < 60 jaar	2 691,2	2 756,5	2 766,3	2 775,6	100,0	102,4	102,8	103,1
Van 15 - < 65 jaar	2 973,5	3 048,2	3 055,8	3 063,7	100,0	102,5	102,8	103,0
65 jaar en meer	648,1	749,1	760,9	773,8	100,0	115,6	117,4	119,4
Totaal :	4 692,9	4 914,1	4 930,5	4 946,7	100,0	104,7	105,1	105,4
C. TOTAAL								
Van 0 - < 15 jaar	2 190,4	2 288,3	2 282,9	2 274,7	100,0	104,5	104,1	103,8
Van 6 - < 14 jaar	1 136,1	1 233,1	1 244,1	1 256,0	100,0	108,5	109,5	110,6
Van 12 - < 18 jaar	809,8	877,0	890,3	901,2	100,0	108,3	109,9	111,3
Van 18 - < 25 jaar	769,8	979,2	996,9	1 019,3	100,0	127,2	129,5	132,4
Van 6 - < 25 jaar	2 434,7	2 790,3	2 828,2	2 868,2	100,0	114,6	116,2	117,8
Van 15 - < 65 jaar	5 876,2	6 071,5	6 088,3	6 108,7	100,0	103,3	103,6	104,0
65 jaar en meer	1 123,1	1 272,1	1 288,9	1 307,6	100,0	113,3	114,8	116,4
Totaal :	9 189,7	9 631,9	9 660,1	9 691,0	100,0	104,8	105,1	105,5

(1) Volkstelling.

7.- GEMIDDELDE LEEFTIJD, MEDIAANLEEFTIJD EN SENILITEITSCOEFFICIENT

Jaren	Gemiddelde leeftijd			Mediaanleeftijd	Seniliteitscoëfficiënt (1)
	Mannen	Vrouwen	Totale bevolking		
1910	28 jaar en 9 maand	29 jaar en 8 maand	29 jaar en 3 maand	25 jaar	21
1920	30 jaar en 8 maand	31 jaar en 10 maand	31 jaar en 5 maand	27 jaar en 8 maand	26
1930	32 jaar en 4 maand	33 jaar en 4 maand	32 jaar en 10 maand	30 jaar en 10 maand	33
1947	35 jaar	36 jaar en 6 maand	35 jaar en 9 maand	35 jaar en 4 maand	52
1961	34 jaar en 11 maand	37 jaar en 1 maand	36 jaar	34 jaar en 11 maand	51
1962	36 jaar	34 jaar en 11 maand	52
1963	36 jaar	34 jaar en 9 maand	52
1964	35 jaar en 11 maand	34 jaar en 8 maand	53
1965	34 jaar en 7 maand	37 jaar en 1 maand	35 jaar en 11 maand	34 jaar en 8 maand	53
1966	34 jaar en 7 maand	37 jaar en 2 maand	35 jaar en 11 maand	34 jaar en 8 maand	54
1967	34 jaar en 7 maand	37 jaar en 2 maand	35 jaar en 11 maand	34 jaar en 8 maand	55
1968	34 jaar en 7 maand	37 jaar en 3 maand	35 jaar en 11 maand	34 jaar en 7 maand	56
1969	34 jaar en 7 maand	37 jaar en 3 maand	35 jaar en 11 maand	34 jaar en 6 maand	56

(1) Seniliteitscoëfficiënt is gelijk aan de verhouding (x 100) van het aantal personen van 65 jaar en ouder tot het aantal personen van 0 tot minder dan 15 jaar.

8.- GEMIDDELDE LEVENSDUUR (gemiddeld nog te leven jaren)

A. Mannelijk geslacht	Perioden				
	1880-90	1928-32	1946-49	1959-63	1963-66
1. Bij de geboorte					
a) inclusief de levend geboren doch levenloos aangegeven jongens	...	55,72	61,39	67,15	67,61
b) exclusief de levend geboren doch levenloos aangegeven jongens	43,59	56,20	62,04	67,73	68,18
2. Op de 20 ^{ste} verjaardag	41,29	46,04	48,02	50,26	50,40
3. Op de 25 ^{ste} verjaardag	37,74	41,95	43,67	45,63	45,77
4. Op de 60 ^{ste} verjaardag	13,53	14,53	15,45	15,52	15,56
5. Op de 65 ^{ste} verjaardag	10,78	11,43	12,33	12,44	12,47
6. Op de 80 ^{ste} verjaardag	4,42	4,65	5,18	5,29	5,50
B. Vrouwelijk geslacht					
1. Bij de geboorte					
a) inclusief de levend geboren doch levenloos aangegeven meisjes	...	59,39	66,75	73,04	73,69
b) exclusief de levend geboren doch levenloos aangegeven meisjes	46,63	59,79	67,26	73,51	74,19
2. Op de 20 ^{ste} verjaardag	43,74	48,43	52,27	55,53	55,95
3. Op de 25 ^{ste} verjaardag	40,16	44,33	47,73	50,69	51,11
4. Op de 60 ^{ste} verjaardag	14,77	15,93	17,45	18,69	19,11
5. Op de 65 ^{ste} verjaardag	11,68	12,57	13,88	14,83	15,21
6. Op de 80 ^{ste} verjaardag	4,80	5,20	5,79	6,07	6,31
C. Beide geslachten					
1. Bij de geboorte					
a) inclusief de levend geboren doch levenloos aangegeven kinderen	...	57,87	64,58	70,05	70,60
b) exclusief de levend geboren doch levenloos aangegeven kinderen	45,11	57,44	63,99	70,58	71,14
2. Op de 20 ^{ste} verjaardag	42,53	47,24	50,13	52,88	53,16
3. Op de 25 ^{ste} verjaardag	38,97	43,14	45,68	48,15	48,43
4. Op de 60 ^{ste} verjaardag	14,19	15,25	16,49	17,18	17,41
5. Op de 65 ^{ste} verjaardag	11,27	12,03	13,14	13,73	13,95
6. Op de 80 ^{ste} verjaardag	4,64	4,97	5,54	5,74	5,98

GEBOORTEN IN 1969

4. - VERHOUDINGSCIJFERS DER MANNELIJKE GEBOORTEN (in %) - JAAR 1969

Provincies	Levendgeborenen			Doodgeborenen (2)	Levendgeborenen en doodgeborenen
	Levend aangegeven	Levenloos aangegeven (1)	Totaal		
Antwerpen	51,73	61,02	51,80	54,40	51,83
Brabant	51,21	58,15	51,25	54,23	51,29
Henegouwen	51,26	65,84	51,38	50,00	51,36
Luik	51,80	54,84	51,82	48,06	51,76
Limburg	51,07	61,05	51,15	56,30	51,21
Luxemburg	50,67	59,52	50,78	51,72	50,79
Namen	51,94	61,22	52,02	61,97	52,14
Oost-Vlaanderen	51,23	59,02	51,28	52,05	51,29
West-Vlaanderen	51,41	67,74	51,50	55,79	51,55
Het Rijk	51,39	61,02	51,46	53,14	51,48

5. - VERHOUDINGSCIJFERS OVER DE LEVENSVATBAARHEID VAN DE PASGEBORENEN - JAAR 1969

Provincies	Verhoudingscijfer van de levenloos aangegeven kinderen (‰) (1)			Verhoudingscijfer van de doodgeboren kinderen (‰) (2)		
	Jongens	Meisjes	Totaal	Jongens	Meisjes	Totaal
Antwerpen	9,14	6,28	7,76	11,38	10,26	10,84
Brabant	7,16	5,42	6,31	12,29	10,92	11,62
Henegouwen	10,74	5,89	8,38	14,67	15,49	15,07
Luik	7,14	6,32	6,74	13,66	15,84	14,72
Limburg	9,55	6,38	8,00	12,36	10,07	11,24
Luxemburg	14,71	10,32	12,55	8,75	8,43	8,59
Namen	10,13	6,95	8,61	14,64	9,79	12,32
Oost-Vlaanderen	7,21	5,27	6,26	11,28	10,94	11,12
West-Vlaanderen	7,45	3,77	5,66	12,38	10,44	11,44
Het Rijk	8,50	5,75	7,17	12,49	11,69	12,10

(1) Levenloos aangegeven : Voorlopige cijfers voor 1969.

(2) Doodgeboren : Voorlopige cijfers voor 1969.

6.- AANTAL BEVALLINGEN VAN MEERLINGEN - Jaar 1969
(inclusief doodgeboren kinderen)

Provincies	Bevallingen van tweelingen				Bevallingen van drielingen
	twee jongens	twee meisjes	een jongen een meisje	Totaal	
Antwerpen	92	96	77	265	1
Brabant	87	114	80	281	3
Henegouwen	83	62	60	205	4
Luik	52	52	51	155	2
Limburg	40	54	41	135	3
Luxemburg	18	14	8	40	-
Namen	26	30	17	73	-
Oost-Vlaanderen	59	67	55	181	1
West-Vlaanderen	72	45	40	157	-
<i>Het Rijk</i>	<i>529</i>	<i>534</i>	<i>429</i>	<i>1 492</i>	<i>14</i>

ANTS PROVENANT D'ACCOUHEMENTS DOUBLES - Année 1969

7.- AANTAL KINDEREN UIT TWEELINGEN GEBOORTEN - Jaar 1969

Provincies	Levend geboren		Dodgeboren		Totaal		
	Jongens	Meisjes	Jongens	Meisjes	Jongens	Meisjes	Totaal
Antwerpen	250	257	11	12	261	269	530
Brabant	251	294	3	14	254	308	562
Henegouwen	218	174	8	10	226	184	410
Luik	149	146	6	9	155	155	310
Limburg	121	146	-	3	121	149	270
Luxemburg	44	35	-	1	44	36	80
Namen	66	75	3	2	69	77	146
Oost-Vlaanderen	167	184	6	5	173	189	362
West-Vlaanderen	178	127	6	3	184	130	314
<i>Het Rijk</i>	<i>1 444</i>	<i>1 438</i>	<i>43</i>	<i>59</i>	<i>1 487</i>	<i>1 497</i>	<i>2 984</i>

8.- GEBOORTEN NAAR DE LEEFTIJD EN HET GEBOORTEJAAR DER OUDERS - JAAR 1969

(inclusief de levend geboren maar levenloos aangegeven kinderen, exclusief de doodgeborenen)

Geboorte- jaar	Leeftijd in verstreken jaren	Geboorten naar de leeftijd en het geboortejaar van de moeder				Totaal	Geboorten naar de leeftijd en het geboortejaar van de vader		
		Wettige kinderen		Onwettige kinderen			Wettige kinderen		Totaal
		Jongens	Meisjes	Jongens	Meisjes		Jongens	Meisjes	
	< 15	1	5	19	13	38	-	-	-
	<i>Totaal :</i>	<i>1</i>	<i>5</i>	<i>19</i>	<i>13</i>	<i>38</i>	<i>-</i>	<i>-</i>	<i>-</i>
1954	15	14	14	10	5	43	-	-	-
1953	15	23	20	7	10	60	-	-	-
	16	63	70	13	21	167	-	2	2
1952	16	138	127	27	22	314	3	1	4
	17	276	281	28	30	615	10	13	23
1951	17	421	385	36	41	883	30	31	61
	18	597	608	55	55	1 315	102	90	192
1950	18	888	817	58	58	1 821	158	155	313
	19	1 239	1 160	68	74	2 541	278	294	572
1949	19	1 453	1 342	69	77	2 941	381	359	740
	<i>Totaal :</i>	<i>5 112</i>	<i>4 824</i>	<i>371</i>	<i>393</i>	<i>10 700</i>	<i>962</i>	<i>945</i>	<i>1 907</i>
1949	20	1 682	1 663	77	74	3 496	588	612	1 200
1948	20	2 081	1 993	84	69	4 227	921	770	1 691
	21	2 348	2 214	83	81	4 726	1 244	1 134	2 378
1947	21	2 543	2 365	72	79	5 059	1 443	1 419	2 862
	22	3 005	2 712	83	75	5 875	1 896	1 789	3 685
1946	22	2 956	2 835	69	60	5 920	2 073	1 903	3 976
	23	3 030	2 797	66	57	5 950	2 471	2 209	4 680
1945	23	2 728	2 577	68	49	5 422	2 279	2 063	4 342
	24	2 656	2 577	56	44	5 333	2 345	2 262	4 607
1944	24	2 751	2 606	51	46	5 454	2 508	2 325	4 833
	<i>Totaal :</i>	<i>25 780</i>	<i>24 339</i>	<i>709</i>	<i>634</i>	<i>51 462</i>	<i>17 768</i>	<i>16 486</i>	<i>34 254</i>
1944	25	2 661	2 528	62	40	5 291	2 668	2 442	5 110
1943	25	2 475	2 413	38	51	4 977	2 575	2 451	5 026
	26	2 379	2 287	46	34	4 746	2 509	2 348	4 857
1942	26	2 147	1 979	33	24	4 183	2 240	2 200	4 440
	27	1 915	1 782	30	24	3 751	2 219	2 133	4 352
1941	27	1 869	1 672	23	28	3 592	2 198	1 945	4 143
	28	1 632	1 599	26	19	3 276	1 875	1 858	3 733
1940	28	1 761	1 723	21	34	3 539	2 125	2 058	4 183
	29	1 695	1 569	38	23	3 325	2 096	2 006	4 102
1939	29	1 682	1 643	28	36	3 389	2 185	1 995	4 180
	<i>Totaal :</i>	<i>20 216</i>	<i>19 195</i>	<i>345</i>	<i>313</i>	<i>40 069</i>	<i>22 690</i>	<i>21 436</i>	<i>44 126</i>
1939	30	1 612	1 521	29	20	3 182	2 024	1 997	4 021
1938	30	1 593	1 477	20	25	3 115	1 992	1 918	3 910
	31	1 478	1 358	29	29	2 894	1 861	1 811	3 672
1937	31	1 309	1 191	19	21	2 540	1 731	1 665	3 396
	32	1 256	1 046	35	24	2 361	1 543	1 455	2 998
1936	32	1 104	1 093	36	20	2 253	1 470	1 448	2 918
	33	1 006	952	22	28	2 008	1 363	1 288	2 651
1935	33	1 005	933	29	19	1 986	1 369	1 286	2 655
	34	978	861	24	19	1 882	1 241	1 117	2 358
1934	34	867	846	25	20	1 758	1 169	1 160	2 329
	<i>Totaal :</i>	<i>12 208</i>	<i>11 278</i>	<i>268</i>	<i>225</i>	<i>23 979</i>	<i>15 763</i>	<i>15 145</i>	<i>30 908</i>
1934	35	784	783	23	18	1 608	1 181	1 043	2 224
1933	35	742	720	21	20	1 503	1 117	1 011	2 128
	36	674	641	20	24	1 359	996	931	1 927
1932	36	675	648	21	14	1 358	971	938	1 909
	37	602	570	21	15	1 208	912	841	1 753
1931	37	558	506	11	22	1 097	863	804	1 667
	38	536	551	18	10	1 115	737	719	1 456
1930	38	514	497	13	16	1 040	763	750	1 513
	39	430	419	11	12	872	659	645	1 304
1929	39	404	355	15	9	783	551	543	1 094
	<i>Totaal :</i>	<i>5 919</i>	<i>5 690</i>	<i>174</i>	<i>160</i>	<i>11 943</i>	<i>8 750</i>	<i>8 225</i>	<i>16 975</i>

8.- (vervolg)

Geboorte- jaar	Leeftijd in verstreken jaren	Geboorten naar de leeftijd en het geboortjaar van de moeder					Geboorten naar de leeftijd en het geboortjaar van de vader		
		Wettige kinderen		Onwettige kinderen		Totaal	Wettige kinderen		Totaal
		Jongens	Meisjes	Jongens	Meisjes		Jongens	Meisjes	
1929	40	308	285	11	11	615	547	520	1 067
1928	40	281	263	10	13	567	532	473	1 005
	41	234	239	14	12	499	424	430	854
1927	41	197	199	10	10	416	420	377	797
	42	167	135	6	4	312	350	329	679
1926	42	148	138	7	15	308	321	332	653
	43	107	104	3	1	215	282	293	575
1925	43	86	75	3	1	165	284	291	575
	44	59	67	7	3	136	245	199	444
1924	44	58	52	1	2	113	229	197	426
	<i>Totaal :</i>	<i>1 845</i>	<i>1 557</i>	<i>72</i>	<i>72</i>	<i>3 346</i>	<i>3 634</i>	<i>3 441</i>	<i>7 075</i>
1924	45	35	34	2	-	71	195	148	343
1923	45	31	31	1	2	65	151	175	326
	46	13	15	-	2	30	155	141	296
1922	46	15	15	-	-	30	127	109	236
	47	7	6	2	1	16	106	104	210
1921	47	4	4	-	-	8	113	83	196
	48	2	9	-	-	11	76	76	152
1920	48	1	2	-	-	3	58	74	132
	49	1	3	-	-	4	74	83	157
1919	49	3	4	-	-	7	41	55	96
	<i>Totaal :</i>	<i>112</i>	<i>123</i>	<i>5</i>	<i>5</i>	<i>245</i>	<i>1 090</i>	<i>1 048</i>	<i>2 144</i>
1919	50	1	1	-	-	2	40	26	66
1918	50	-	-	-	-	-	29	17	46
	51	-	-	-	-	-	20	25	451
1917	51	-	1	-	-	1	21	23	44
	52	1	-	-	-	1	14	14	28
1916	52	-	-	-	-	-	16	16	32
	53	-	-	-	-	-	8	12	20
1915	53	-	-	-	-	-	18	11	29
	54	-	-	-	-	-	9	15	24
1914	54	-	-	-	-	-	12	15	27
	<i>Totaal :</i>	<i>2</i>	<i>2</i>	<i>-</i>	<i>-</i>	<i>4</i>	<i>187</i>	<i>174</i>	<i>361</i>
1914	55	-	-	-	-	-	16	16	32
1913	55	-	-	-	-	-	16	13	29
	56	-	-	-	-	-	8	7	15
1912	56	-	-	-	-	-	8	8	16
	57	-	-	-	-	-	5	13	18
1911	57	-	-	-	-	-	7	4	11
	58	-	-	-	-	-	4	5	9
1910	58	-	-	-	-	-	5	5	10
	59	-	-	-	-	-	5	2	7
1909	59	-	-	-	-	-	3	3	6
	<i>Totaal :</i>	<i>-</i>	<i>-</i>	<i>-</i>	<i>-</i>	<i>-</i>	<i>77</i>	<i>76</i>	<i>153</i>
1909	60	-	-	-	-	-	4	5	9
1908	60	-	-	-	-	-	5	1	6
	61	-	-	-	-	-	4	1	5
1907	61	-	-	-	-	-	8	2	10
	62	-	-	-	-	-	2	1	3
1906	62	-	-	-	-	-	4	-	4
	63	-	-	-	-	-	2	-	2
1905	63	-	-	-	-	-	2	-	2
	64	-	-	-	-	-	1	4	5
1904	64	-	-	-	-	-	1	2	3
	<i>Totaal :</i>	<i>-</i>	<i>-</i>	<i>-</i>	<i>-</i>	<i>-</i>	<i>33</i>	<i>16</i>	<i>49</i>
1904	65	-	-	-	-	-	4	1	5
1903	65	-	-	-	-	-	-	3	3
	66 en meer overleden onbekend	-	-	-	-	-	15	6	21
		7	5	1	-	13	23	16	39
	<i>Algemeen totaal:</i>	<i>71 002</i>	<i>67 018</i>	<i>1 964</i>	<i>1 815</i>	<i>141 799</i>	<i>71 002</i>	<i>67 018</i>	<i>138 020</i>

9.- PROCENTUELE INDELING VAN DE LEVENDGEBORENEN NAAR DE LEEFTIJD VAN DE MOEDER - JAAR 1969
(inclusief de levend geboren maar levenloos aangegeven kinderen, exclusief de doodgeborenen)

Provincies	< 15 jaar	15 - < 20 jaar	20 - < 25 jaar	25 - < 30 jaar	30 - < 35 jaar	35 - < 40 jaar	40 - < 45 jaar	45 jaar en meer	Niet aange- duide leeftijd	Totaal aantal geboor- ten
Antwerpen	0,03	7,58	37,37	29,08	16,27	7,48	2,06	0,13	-	100,00
Brabant	0,04	7,55	35,54	29,68	16,96	7,92	2,14	0,16	0,01	100,00
Henegouwen	0,03	10,65	40,90	23,72	14,19	8,03	2,33	0,14	0,01	100,00
Luik	0,02	7,96	35,39	27,95	16,81	9,13	2,56	0,17	0,01	100,00
Limburg	-	6,64	32,77	29,56	18,88	9,22	2,69	0,24	-	100,00
Luxemburg	-	6,04	35,21	26,60	17,78	9,86	4,27	0,21	0,03	100,00
Namen	0,01	7,92	37,45	25,43	17,42	8,77	2,67	0,32	0,01	100,00
Oost-Vlaanderen	0,02	6,71	35,75	28,62	17,49	8,88	2,35	0,17	0,01	100,00
West-Vlaanderen	0,02	5,34	34,51	30,11	18,54	8,96	2,30	0,21	0,01	100,00
<i>Het Rijk</i>	<i>0,02</i>	<i>7,55</i>	<i>36,29</i>	<i>28,26</i>	<i>16,91</i>	<i>8,42</i>	<i>2,36</i>	<i>0,18</i>	<i>0,01</i>	<i>100,00</i>
1965	0,01	6,72	29,23	31,13	19,79	10,03	2,94	0,15	-	100,00
1966	0,01	7,30	31,20	30,04	18,82	9,65	2,79	0,18	0,01	100,00
1967	0,02	7,44	33,81	28,87	17,73	9,38	2,55	0,19	0,01	100,00
1968	0,01	7,39	35,35	28,28	17,41	8,87	2,51	0,16	0,02	100,00

10.- PROCENTUELE INDELING VAN DE WETTIGE LEVENDGEBORENEN NAAR DE LEEFTIJD VAN DE VADER - JAAR 1969
(inclusief de levend geboren maar levenloos aangegeven kinderen, exclusief de doodgeborenen)

Provincies	< 20 jaar	20 - < 25jaar	25 - < 30jaar	30 - < 35jaar	35 - < 40 jaar	40 - < 45jaar	45 - < 50jaar	50 - < 55jaar	55 - < 60jaar	60 jaar en meer	over- leden	Niet aange- duide leeftijd	Totaal aantal geboor- ten
Antwerpen	1,54	26,36	33,70	21,58	10,97	4,36	1,19	0,17	0,07	0,06	-	-	100,00
Brabant	1,40	23,78	32,36	22,88	12,46	5,03	1,59	0,29	0,13	0,05	-	0,03	100,00
Henegouwen	1,91	31,13	28,99	18,88	11,77	5,17	1,64	0,30	0,13	0,06	-	0,02	100,00
Luik	1,32	23,10	31,25	22,83	13,11	6,07	1,67	0,39	0,15	0,06	-	0,05	100,00
Limburg	0,94	20,10	32,57	25,13	13,52	5,62	1,84	0,16	0,09	0,02	-	0,01	100,00
Luxemburg	0,55	19,65	30,40	23,67	14,62	7,80	2,37	0,49	0,15	0,15	-	0,15	100,00
Namen	1,47	26,23	28,48	22,15	12,60	6,24	1,94	0,56	0,15	0,11	-	0,07	100,00
Oost-Vlaanderen	1,52	24,62	32,81	22,69	11,95	4,64	1,43	0,21	0,08	0,03	-	0,02	100,00
West-Vlaanderen	0,87	22,89	33,03	23,88	12,74	4,81	1,43	0,18	0,10	0,05	-	0,02	100,00
<i>Het Rijk</i>	<i>1,38</i>	<i>24,82</i>	<i>31,97</i>	<i>22,39</i>	<i>12,30</i>	<i>5,13</i>	<i>1,55</i>	<i>0,26</i>	<i>0,11</i>	<i>0,06</i>	<i>-</i>	<i>0,03</i>	<i>100,00</i>
1965	1,29	18,45	32,77	25,04	13,88	6,25	1,49	0,52	0,15	0,06	0,08	0,02	100,00
1966	1,39	20,51	32,34	24,03	13,60	5,96	1,50	0,46	0,11	0,05	0,01	0,04	100,00
1967	1,42	22,63	31,96	23,08	13,15	5,60	1,56	0,40	0,12	0,06	-	0,02	100,00
1968	1,36	24,29	31,47	22,56	12,85	5,33	1,62	0,34	0,10	0,05	-	0,03	100,00

11. - WETTIGE GEBORTEN NAAR DE LEEFTIJD VAN DE VADER EN VAN DE MOEDER - JAAR 1969
(inclusief de levend geboren maar levenloos aangegeven kinderen, exclusief de doodgeborenen)

Leeftijd van de vader	Leeftijd van de moeder									Totaal
	< 20 jaar	20 - < 25 jaar	25 - < 30 jaar	30 - < 35 jaar	35 - < 40 jaar	40 - < 45 jaar	45 - < 50 jaar	50 jaar en meer	Onbekend	
Provincie Antwerpen										
Minder dan 20 jaar	263	79	2	-	-	-	-	-	-	344
20 - < 25 jaar	1 117	4 260	468	28	2	-	-	-	-	5 875
25 - < 30 jaar	171	3 397	3 560	362	19	1	-	-	-	7 510
30 - < 35 jaar	29	487	2 113	1 944	218	18	-	-	-	4 809
35 - < 40 jaar	10	92	326	1 084	852	81	1	-	-	2 446
40 - < 45 jaar	2	17	66	173	490	219	5	-	-	972
45 - < 50 jaar	-	7	16	42	74	114	13	-	-	266
50 jaar en meer	-	1	5	11	13	28	10	-	-	68
Onbekend	-	-	-	-	-	-	-	-	-	-
Overleden	-	-	-	-	-	-	-	-	-	-
<i>Totaal :</i>	<i>1 592</i>	<i>8 340</i>	<i>6 556</i>	<i>3 644</i>	<i>1 668</i>	<i>461</i>	<i>29</i>	-	-	<i>22 290</i>
Provincie Brabant										
Minder dan 20 jaar	272	116	3	1	1	-	-	-	-	393
20 - < 25 jaar	1 267	4 743	600	49	5	1	-	-	1	6 666
25 - < 30 jaar	344	4 020	4 138	496	69	4	-	-	-	9 071
30 - < 35 jaar	89	809	2 856	2 305	327	25	1	-	1	6 413
35 - < 40 jaar	29	182	647	1 500	1 030	102	3	-	-	3 493
40 - < 45 jaar	8	57	126	325	609	274	11	1	-	1 411
45 - < 50 jaar	-	19	45	82	132	149	20	-	-	447
50 jaar en meer	-	7	22	24	33	33	12	-	-	131
Onbekend	1	4	2	1	2	-	-	-	-	10
Overleden	-	-	-	-	-	-	-	-	-	-
<i>Totaal :</i>	<i>2 010</i>	<i>9 957</i>	<i>8 439</i>	<i>4 783</i>	<i>2 208</i>	<i>588</i>	<i>47</i>	<i>1</i>	<i>2</i>	<i>28 035</i>
Provincie Henegouwen										
Minder dan 20 jaar	241	109	3	1	-	-	-	-	-	354
20 - < 25 jaar	1 326	4 057	363	30	7	1	-	-	-	5 784
25 - < 30 jaar	272	2 722	2 109	247	31	6	-	-	-	5 387
30 - < 35 jaar	59	594	1 492	1 157	191	13	-	-	1	3 507
35 - < 40 jaar	17	109	376	950	682	52	-	-	1	2 187
40 - < 45 jaar	2	36	80	214	438	183	7	-	-	960
45 - < 50 jaar	2	15	16	31	110	118	12	-	-	304
50 jaar en meer	-	2	7	13	22	42	6	-	-	92
Onbekend	-	1	1	-	2	-	-	-	-	4
Overleden	-	-	-	-	-	-	-	-	-	-
<i>Totaal :</i>	<i>1 919</i>	<i>7 645</i>	<i>4 447</i>	<i>2 643</i>	<i>1 483</i>	<i>415</i>	<i>25</i>	-	<i>2</i>	<i>18 579</i>

11. - (vervolg)

Leeftijd van de vader	Leeftijd van de moeder									Totaal
	< 20 jaar	20 - < 25 jaar	25 - < 30 jaar	30 - < 35 jaar	35 - < 40 jaar	40 - < 45 jaar	45 - < 50 jaar	50 jaar en meer	Onbekend	
Provincie Luik										
Minder dan 20 jaar	135	40	-	-	-	-	-	-	-	175
20 - < 25 jaar	665	2 127	257	16	4	-	-	-	-	3 069
25 - < 30 jaar	167	1 925	1 764	270	23	2	-	-	-	4 151
30 - < 35 jaar	30	478	1 345	1 008	154	17	-	-	-	3 032
35 - < 40 jaar	9	109	302	712	544	66	-	-	-	1 742
40 - < 45 jaar	2	30	72	200	357	137	6	1	1	806
45 - < 50 jaar	1	3	12	31	92	72	11	-	-	222
50 jaar en meer	1	3	5	11	24	34	2	-	-	80
Onbekend	-	1	2	2	1	-	-	-	1	7
Overleden	-	-	-	-	-	-	-	-	-	-
<i>Totaal :</i>	<i>1 010</i>	<i>4 716</i>	<i>3 759</i>	<i>2 250</i>	<i>1 199</i>	<i>328</i>	<i>19</i>	<i>1</i>	<i>2</i>	<i>13 284</i>
Provincie Limburg										
Minder dan 20 jaar	87	23	-	-	-	-	-	-	-	110
20 - < 25 jaar	459	1 701	180	15	-	-	-	-	-	2 355
25 - < 30 jaar	139	1 687	1 726	246	14	3	-	-	-	3 815
30 - < 35 jaar	38	348	1 316	1 090	142	10	-	-	-	2 944
35 - < 40 jaar	17	59	218	727	524	37	2	-	-	1 584
40 - < 45 jaar	1	9	35	121	336	153	3	-	-	658
45 - < 50 jaar	-	3	10	23	65	99	17	-	-	215
50 jaar en meer	-	-	2	4	7	15	5	-	-	33
Onbekend	-	-	-	1	-	-	-	-	-	1
Overleden	-	-	-	-	-	-	-	-	-	-
<i>Totaal :</i>	<i>741</i>	<i>3 228</i>	<i>3 487</i>	<i>2 227</i>	<i>1 082</i>	<i>217</i>	<i>27</i>	<i>-</i>	<i>-</i>	<i>11 715</i>
Provincie Luxemburg										
Minder dan 20 jaar	11	6	1	-	-	-	-	-	-	18
20 - < 25 jaar	134	449	57	5	-	-	-	-	-	645
25 - < 30 jaar	33	512	383	64	6	-	-	-	-	998
30 - < 35 jaar	9	145	322	256	39	6	-	-	-	777
35 - < 40 jaar	1	26	93	204	134	20	2	-	-	480
40 - < 45 jaar	1	5	24	44	111	68	3	-	-	256
45 - < 50 jaar	-	-	1	13	29	34	1	-	-	78
50 jaar en meer	-	1	1	3	9	12	-	-	-	26
Onbekend	-	1	-	2	1	-	-	-	1	5
Overleden	-	-	-	-	-	-	-	-	-	-
<i>Totaal :</i>	<i>189</i>	<i>1 145</i>	<i>882</i>	<i>591</i>	<i>329</i>	<i>140</i>	<i>6</i>	<i>-</i>	<i>1</i>	<i>3 283</i>

11.- (vervolg)

Leeftijd van vader	Leeftijd van de moeder									Totaal
	< 20 jaar	20 - < 25 jaar	25 - < 30 jaar	30 - < 35 jaar	35 - < 40 jaar	40 - < 45 jaar	45 - < 50 jaar	50 jaar en meer	Onbekend	
Provincie Namen										
Minder dan 20 jaar	51	25	4	1	-	-	-	-	-	81
20 - < 25 jaar	293	1 025	109	13	4	-	-	1	-	1 445
25 - < 30 jaar	57	764	623	114	10	-	-	-	1	1 569
30 - < 35 jaar	12	196	536	419	53	4	-	-	-	1 220
35 - < 40 jaar	1	39	116	315	195	28	-	-	-	694
40 - < 45 jaar	-	11	26	79	163	65	-	-	-	344
45 - < 50 jaar	-	-	4	17	41	32	13	-	-	107
50 jaar en meer	-	3	-	8	16	16	2	-	-	45
Onbekend	-	1	-	3	-	-	-	-	-	4
Overleden	-	-	-	-	-	-	-	-	-	-
<i>Totaal :</i>	<i>414</i>	<i>2 064</i>	<i>1 418</i>	<i>969</i>	<i>482</i>	<i>145</i>	<i>15</i>	<i>1</i>	<i>1</i>	<i>5 509</i>
Provincie Oost-Vlaanderen										
Minder dan 20 jaar	206	81	4	-	-	-	-	-	-	291
20 - < 25 jaar	846	3 448	384	22	6	1	1	-	-	4 708
25 - < 30 jaar	150	2 766	2 946	372	31	6	1	2	-	6 274
30 - < 35 jaar	20	453	1 837	1 787	223	17	1	-	-	4 338
35 - < 40 jaar	6	66	295	987	860	69	3	-	-	2 286
40 - < 45 jaar	2	14	31	156	475	206	4	-	-	888
45 - < 50 jaar	1	7	11	33	87	117	18	-	-	274
50 jaar en meer	-	1	4	8	21	23	5	-	-	62
Onbekend	-	-	3	-	-	1	-	-	-	4
Overleden	-	-	-	-	-	-	-	-	-	-
<i>Totaal :</i>	<i>1 231</i>	<i>6 836</i>	<i>5 515</i>	<i>3 365</i>	<i>1 703</i>	<i>440</i>	<i>33</i>	<i>2</i>	<i>-</i>	<i>19 125</i>
Provincie West-Vlaanderen										
Minder dan 20 jaar	113	27	1	-	-	-	-	-	-	141
20 - < 25 jaar	607	2 747	325	21	5	-	2	-	-	3 707
25 - < 30 jaar	96	2 376	2 530	321	22	4	2	-	-	5 351
30 - < 35 jaar	14	375	1 721	1 551	194	11	1	-	1	3 868
35 - < 40 jaar	6	53	280	939	729	53	3	-	-	2 063
40 - < 45 jaar	-	3	31	145	414	182	5	-	-	780
45 - < 50 jaar	-	3	13	28	71	100	15	1	-	231
50 jaar en meer	-	4	7	8	12	18	6	-	-	55
Onbekend	-	-	-	1	2	-	-	-	1	4
Overleden	-	-	-	-	-	-	-	-	-	-
<i>Totaal :</i>	<i>836</i>	<i>5 588</i>	<i>4 908</i>	<i>3 014</i>	<i>1 449</i>	<i>368</i>	<i>34</i>	<i>1</i>	<i>2</i>	<i>16 200</i>

11. - (vervolg)

Leeftijd van de vader	Leeftijd van de moeder									Totaal
	< 20 jaar	20 - < 25 jaar	25 - < 30 jaar	30 - < 35 jaar	35 - < 40 jaar	40 - < 45 jaar	45 - < 50 jaar	50 jaar en meer	Onbekend	
Het Rijk - A. Jongens										
Minder dan 20 jaar	681	265	13	2	1	-	-	-	-	962
20 - < 25 jaar	3 471	12 743	1 422	107	19	2	2	1	1	17 768
25 - < 30 jaar	733	10 352	10 169	1 297	121	16	-	-	2	22 690
30 - < 35 jaar	163	1 917	6 881	5 991	751	59	1	-	-	15 763
35 - < 40 jaar	48	363	1 376	3 863	2 839	252	8	-	1	8 750
40 - < 45 jaar	13	98	257	735	1 738	768	23	1	1	3 634
45 - < 50 jaar	2	25	65	164	363	419	58	-	-	1 096
50 jaar en meer	1	13	26	43	84	129	20	-	-	316
Onbekend	1	4	7	6	3	-	-	-	2	23
Overleden	-	-	-	-	-	-	-	-	-	-
<i>Totaal :</i>	<i>5 113</i>	<i>25 780</i>	<i>20 216</i>	<i>12 208</i>	<i>5 919</i>	<i>1 645</i>	<i>112</i>	<i>2</i>	<i>7</i>	<i>71 002</i>
Het Rijk - B. Meisjes										
Minder dan 20 jaar	698	241	5	1	-	-	-	-	-	945
20 - < 25 jaar	3 243	11 814	1 821	92	14	1	1	-	-	16 486
25 - < 30 jaar	696	9 817	9 610	1 195	104	10	3	-	1	21 436
30 - < 35 jaar	137	1 968	6 657	5 526	790	62	2	-	3	15 145
35 - < 40 jaar	48	372	1 277	3 555	2 711	256	6	-	-	8 225
40 - < 45 jaar	5	84	234	722	1 655	719	21	1	-	3 441
45 - < 50 jaar	2	30	63	136	338	416	62	1	-	1 048
50 jaar en meer	-	9	27	47	73	92	28	-	-	276
Onbekend	-	4	1	4	5	1	-	-	1	16
Overleden	-	-	-	-	-	-	-	-	-	-
<i>Totaal :</i>	<i>4 829</i>	<i>24 339</i>	<i>19 195</i>	<i>11 278</i>	<i>5 690</i>	<i>1 557</i>	<i>123</i>	<i>2</i>	<i>5</i>	<i>67 018</i>
Het Rijk - Jongens en Meisjes										
Minder dan 20 jaar	1 379	506	18	3	1	-	-	-	-	1 907
20 - < 25 jaar	6 714	24 557	2 743	199	33	3	3	1	1	34 254
25 - < 30 jaar	1 429	20 169	19 779	2 492	225	26	3	-	3	44 126
30 - < 35 jaar	300	3 885	13 538	11 517	1 541	121	3	-	3	30 908
35 - < 40 jaar	96	735	2 653	7 418	5 550	508	14	-	1	16 975
40 - < 45 jaar	18	182	491	1 457	3 393	1 487	44	2	1	7 075
45 - < 50 jaar	4	55	128	300	701	835	120	1	-	2 144
50 jaar en meer	1	22	53	90	157	221	48	-	-	592
Onbekend	1	8	8	10	8	1	-	-	3	39
Overleden	-	-	-	-	-	-	-	-	-	-
<i>Totaal :</i>	<i>9 942</i>	<i>50 119</i>	<i>39 411</i>	<i>23 486</i>	<i>11 609</i>	<i>3 902</i>	<i>235</i>	<i>4</i>	<i>10</i>	<i>138 020</i>

12 - MEDIAANLEEF TIJD DER OUDERS VAN DE WETTIGE PASGEBORENEN - JAAR 1969

Provincies	Mediaanleeftijd van de moeders		Mediaanleeftijd van de vaders Alle geboorten	Verschil tussen mediaanleeftijd der ouders bij de geboorte
	1 ^e geboorte	Alle geboorten		
Antwerpen	22 a. 11 m.	25 a. 5 m.	27 a. 9 m.	2 a. 4 m.
Brabant	23 a. 2 m.	25 a. 9 m.	28 a. 6 m.	2 a. 9 m.
Henegouwen	22 a. 2 m.	24 a. 7 m.	27 a. 5 m.	2 a. 10 m.
Luik	22 a. 11 m.	25 a. 9 m.	28 a. 10 m.	3 a. 1 m.
Limburg	23 a. -	26 a. 4 m.	29 a. 3 m.	2 a. 11 m.
Luxemburg	22 a. 7 m.	26 a. 2 m.	29 a. 8 m.	3 a. 6 m.
Namen	22 a. 5 m.	25 a. 6 m.	28 a. 8 m.	3 a. 2 m.
Oost-Vlaanderen	23 a. 2 m.	25 a. 9 m.	28 a. 3 m.	2 a. 6 m.
West-Vlaanderen	23 a. 3 m.	26 a. 1 m.	28 a. 7 m.	2 a. 6 m.
Het Rijk	22 a. 11 m.	25 a. 8 m.	28 a. 5 m.	2 a. 9 m.
Nederlands taalgebied	23 a. 1 m.	25 a. 10 m.	28 a. 4 m.	2 a. 6 m.
Frans taalgebied (1)	22 a. 6 m.	25 a. 3 m.	28 a. 4 m.	3 a. 1 m.
Brussel-Hoofdstad	23 a. 4 m.	25 a. 7 m.	28 a. 9 m.	3 a. 2 m.

13 - ALGEMENE VRUCHTBAARHEIDSCIJFERS - JAAR 1969

Provincies	Levendgeborenen	Vrouwen van 15 - < 45 jaar (1 000)	Vruchtbaarheidscijfers in ‰
Antwerpen	22 815	306,5	74,42
Brabant	29 167	427,7	68,20
Henegouwen	19 212	256,8	74,83
Luik	13 793	198,0	69,65
Limburg	11 874	139,6	85,08
Luxemburg	3 346	42,7	78,28
Namen	5 694	75,1	75,80
Oost-Vlaanderen	19 479	261,8	74,41
West-Vlaanderen	16 419	215,0	76,37
Het Rijk			
1969	141 799	1 923,2	73,73
1968	141 984	1 916,9	74,07
1967	146 193	1 912,7	76,43
Nederlands taalgebied	82 665	1 099,2	75,21
Frans taalgebied (1)	44 933	618,8	72,61
Brussel-Hoofdstad	14 201	205,2	69,19

(1) Inclusief de 25 gemeenten van het Duitse taalgebied.

14. - VRUCHTBAARHEIDSCIJFERS NAAR DE LEEFTIJD VAN DE VROUWEN (1) - JAREN 1962 tot 1969
(inclusief de levend geboren maar levenloos aangegeven kinderen, exclusief de doodgeborenen)

Leeftijd van de vrouwen	Werkelijke vruchtbaarheidscijfers							
	1962	1963	1964	1965	1966	1967	1968	1969
15 jaar	0,0010	0,0012	0,0012	0,0012	0,0013	0,0016	0,0010	0,0014
16 "	0,0052	0,0053	0,0058	0,0063	0,0065	0,0063	0,0064	0,0068
17 "	0,0188	0,0180	0,0195	0,0200	0,0200	0,0213	0,0205	0,0210
18 "	0,0420	0,0443	0,0432	0,0463	0,0462	0,0454	0,0449	0,0445
19 "	0,0766	0,0799	0,0822	0,0793	0,0818	0,0794	0,0769	0,0774
20 "	0,1073	0,1147	0,1218	0,1192	0,1149	0,1149	0,1107	0,1075
21 "	0,1373	0,1525	0,1506	0,1569	0,1503	0,1545	0,1412	0,1343
22 "	0,1667	0,1734	0,1804	0,1775	0,1783	0,1716	0,1606	0,1617
23 "	0,1813	0,1895	0,1926	0,1894	0,1844	0,1814	0,1728	0,1674
24 "	0,1894	0,1991	0,1992	0,1918	0,1881	0,1815	0,1752	0,1716
25 "	0,1875	0,1943	0,1987	0,1903	0,1827	0,1769	0,1726	0,1676
26 "	0,1767	0,1855	0,1853	0,1801	0,1776	0,1657	0,1623	0,1585
27 "	0,1662	0,1715	0,1707	0,1676	0,1625	0,1559	0,1465	0,1444
28 "	0,1517	0,1593	0,1567	0,1524	0,1441	0,1402	0,1356	0,1315
29 "	0,1395	0,1406	0,1476	0,1357	0,1290	0,1251	0,1184	0,1165
30 "	0,1284	0,1290	0,1297	0,1205	0,1148	0,1113	0,1074	0,1026
31 "	0,1129	0,1149	0,1165	0,1111	0,1056	0,0951	0,0905	0,0892
32 "	0,1014	0,1027	0,1041	0,0973	0,0904	0,0853	0,0853	0,0776
33 "	0,0883	0,0903	0,0924	0,0843	0,0806	0,0744	0,0725	0,0670
34 "	0,0775	0,0804	0,0791	0,0750	0,0712	0,0642	0,0611	0,0593
35 "	0,0692	0,0687	0,0695	0,0656	0,0684	0,0569	0,0521	0,0499
36 "	0,0578	0,0598	0,0608	0,0548	0,0533	0,0489	0,0449	0,0424
37 "	0,0508	0,0506	0,0496	0,0472	0,0450	0,0403	0,0382	0,0345
38 "	0,0421	0,0417	0,0423	0,0403	0,0359	0,0342	0,0315	0,0316
39 "	0,0342	0,0335	0,0340	0,0308	0,0292	0,0275	0,0257	0,0247
40 "	0,0271	0,0263	0,0254	0,0247	0,0226	0,0203	0,0200	0,0179
41 "	0,0191	0,0198	0,0198	0,0171	0,0172	0,0153	0,0149	0,0140
42 "	0,0149	0,0133	0,0136	0,0127	0,0115	0,0103	0,0097	0,0094
43 "	0,0097	0,0101	0,0086	0,0084	0,0074	0,0067	0,0064	0,0056
44 "	0,0058	0,0052	0,0059	0,0051	0,0043	0,0039	0,0035	0,0036
45 "	0,0028	0,0026	0,0027	0,0027	0,0020	0,0022	0,0019	0,0019
46 "	0,0018	0,0014	0,0011	0,0009	0,0015	0,0012	0,0007	0,0008
47 "	0,0005	0,0006	0,0008	0,0005	0,0006	0,0005	0,0005	0,0003
48 "	0,0002	0,0003	0,0002	0,0001	0,0002	0,0002	0,0002	0,0002
49 "	0,0000	0,0000	0,0001	0,0000	0,0001	0,0000	0,0002	0,0002

(1) De vruchtbaarheidscijfers per provincie werden niet berekend omdat de leeftijdsstructuur van de bevolking der provincies niet nauwkeurig berekend is, behalve dan voor het jaar der volkstelling.

15.- REPRODUCTIECIJFERS

Jaren	Bruto-cijfer van Kuczynski	Netto-cijfer van Kuczynski	Cijfer van Lotka
1939	1 025	859	- 53
1947	1 196	1 089	. . .
1959	1 258	1 208	+ 69
1960	1 242	1 193	+ 64
1961	1 284	1 233	+ 77
1962	1 258	1 208	+ 69
1963	1 302	1 251	+ 82
1964	1 319	1 266	+ 87
1965	1 268	1 218	+ 73
1966	1 227	1 179	+ 61
1967	1 173	1 131	+ 46
1968	1 122	1 082	+ 29
1969	1 091	1 052	+ 22

16.- WETTIGE GEBOORTEN NAAR HUN RANG IN HET HUIDIGE HUWELIJK VAN DE OUDERS - JAAR 1969
(inclusief de levend geboren maar levenloos aangegeven kinderen, exclusief de doodgeborenen)

Rang der geboorten met inachtneming van de vorige (al dan niet overleden) levend geboren kinderen	Rang der geboorten rekening houdend met de vorige nog levende kinderen										Totaal aantal geboorten
	1e geboorte	2e geboorte	3e geboorte	4e geboorte	5e geboorte	6e geboorte	7e geboorte	8e geboorte	9e geboorte en verdere	Onbekend	
1ste geboorte	57 199	-	-	-	-	-	-	-	-	-	57 199
2e geboorte	683	38.188	-	-	-	-	-	-	-	-	38 871
3e geboorte	75	987	19.133	-	-	-	-	-	-	-	20 195
4e geboorte	5	102	820	9 499	-	-	-	-	-	-	10 426
5e geboorte	2	7	75	604	4 521	-	-	-	-	-	5 209
6e geboorte	-	-	11	54	392	2 278	-	-	-	-	2 735
7e geboorte	-	2	1	6	40	237	1 174	-	-	-	1 460
8e geboorte	-	-	-	2	11	31	162	630	-	-	836
9e geboorte en verdere	-	-	-	2	7	14	34	155	877	-	1 089
Onbekend	-	-	-	-	-	-	-	-	-	-	-
Tot. aantal geboorten	57 964	39 286	20 040	10 167	4 971	2 560	1 370	785	877	-	138 020

20. - WETTIGE GEBORTEN NAAR DE LEEFTIJD EN HET GEBORTEJAAR VAN DE MOEDER EN NAAR DE DUUR VAN HET HUIDIGE HUWELIJK - JAAR 1969
(inclusief de wettige levend geboren maar levenloos aangegeven kinderen, exclusief de doodgeborenen)

Geboortejaar van de moeder	Leeftijd van de moeder in verstreken jaren	DUUR											
		< 1 jaar	1 jaar	2 jaar	3 jaar	4 jaar	5 jaar	6 jaar	7 jaar	8 jaar	9 jaar	10 jaar	11 jaar
	< 15	4	1	-	-	-	-	-	-	-	-	-	-
	<i>Totaal :</i>	4	1	-	-	-	-	-	-	-	-	-	-
1954	15	26	2	-	-	-	-	-	-	-	-	-	-
1953	15	37	6	-	-	-	-	-	-	-	-	-	-
	16	115	17	-	-	-	-	-	-	-	-	-	-
1952	16	215	45	3	1	-	-	-	-	-	-	-	-
	17	453	84	17	2	-	-	-	-	-	-	-	-
1951	17	663	106	22	12	2	-	-	-	-	-	-	-
	18	934	194	59	14	3	-	-	-	-	-	-	-
1950	18	1 269	300	105	29	2	-	-	-	-	-	-	-
	19	1 545	585	194	63	9	-	1	1	-	-	-	-
1949	19	1 778	640	258	86	21	5	1	3	1	-	-	-
	<i>Totaal :</i>	7 035	1 979	658	207	37	5	2	4	1	-	-	-
1949	20	1 701	980	424	180	39	13	1	-	1	-	-	-
1948	20	2 021	1 094	639	208	85	13	7	2	-	-	1	-
	21	1 726	1 476	760	385	147	51	11	2	-	1	-	1
1947	21	1 848	1 410	855	470	209	75	28	2	6	-	2	-
	22	1 601	1 696	1 118	714	391	126	48	16	4	2	-	-
1946	22	1 619	1 551	1 191	792	391	158	58	16	7	2	2	-
	23	1 126	1 432	1 322	948	561	281	108	30	12	2	1	1
1945	23	1 057	1 162	1 141	859	555	320	143	40	16	6	2	1
	24	683	1 042	1 008	961	760	445	206	91	23	7	3	2
1944	24	736	864	992	1 011	773	494	262	119	56	27	12	4
	<i>Totaal :</i>	14 118	12 707	9 450	6 528	3 911	1 976	872	318	125	47	23	9
1944	25	519	798	839	923	859	578	354	198	82	27	8	-
1943	25	495	640	768	814	814	597	401	184	110	38	19	3
	26	340	496	612	792	766	619	474	307	153	66	27	5
1942	26	296	389	521	632	643	601	422	308	187	74	32	9
	27	226	274	395	481	552	573	452	336	211	127	40	17
1941	27	214	238	333	442	462	567	425	362	250	133	74	20
	28	158	194	229	361	400	441	459	367	290	165	93	38
1940	28	172	181	267	363	393	441	454	487	279	220	109	61
	29	135	156	215	285	345	386	406	387	375	248	167	88
1939	29	114	142	182	265	322	371	398	385	431	334	196	104
	<i>Totaal :</i>	2 669	3 508	4 361	5 358	5 556	5 174	4 245	3 321	2 368	1 432	765	345
1939	30	112	119	144	206	252	315	356	389	392	346	237	139
1938	30	95	103	153	163	224	271	335	350	383	346	278	176
	31	81	117	114	134	170	210	270	320	358	321	279	222
1937	31	81	73	90	101	150	187	242	246	277	274	272	222
	32	65	68	66	103	122	130	180	196	213	287	284	255
1936	32	69	76	62	83	91	133	150	182	210	220	233	232
	33	48	63	58	78	77	78	104	132	173	186	205	234
1935	33	60	47	55	64	71	88	116	100	150	172	201	213
	34	46	64	42	61	72	82	78	95	135	151	185	164
1934	34	38	42	45	59	55	51	68	85	99	138	159	171
	<i>Totaal :</i>	695	772	829	1 052	1 284	1 545	1 899	2 095	2 390	2 441	2 333	2 028

VAN HET HUWELIJK													
12 jaar	13 jaar	14 jaar	15 jaar	16 jaar	17 jaar	18 jaar	19 jaar	20 - < 22 jaar	22 - < 25 jaar	25 - < 30 jaar	30 jaar en meer	Duur onbekend	Totaal
-	-	-	-	-	-	-	-	-	-	-	-	1	6
-	-	-	-	-	-	-	-	-	-	-	-	1	6
-	-	-	-	-	-	-	-	-	-	-	-	-	28
-	-	-	-	-	-	-	-	-	-	-	-	-	43
-	-	-	-	-	-	-	-	-	-	-	-	1	133
-	-	-	-	-	-	-	-	-	-	-	-	1	265
-	-	-	-	-	-	-	-	-	-	-	-	1	557
-	-	-	-	-	-	-	-	-	-	-	-	1	806
-	-	-	-	-	-	-	-	-	-	-	-	1	1 205
-	-	-	-	-	-	-	-	-	-	-	-	-	1 705
-	-	-	-	-	-	-	-	-	-	-	-	1	2 399
-	-	-	-	-	-	-	-	-	-	-	-	2	2 795
-	-	-	-	-	-	-	-	-	-	-	-	8	9 936
-	-	-	-	-	-	-	-	-	-	-	-	6	3 345
-	-	-	-	-	-	-	-	-	-	-	-	4	4 074
-	-	-	-	-	-	-	-	-	-	-	-	2	4 562
1	-	-	-	-	-	-	-	-	-	-	-	2	4 908
-	-	-	-	-	-	-	-	-	-	-	-	1	5 717
-	-	-	-	-	-	-	-	-	-	-	-	4	5 791
-	-	-	-	-	-	-	-	-	-	-	-	3	5 827
1	-	-	-	-	-	-	-	-	-	-	-	2	5 305
1	1	-	-	-	-	-	-	-	-	-	-	-	5 233
3	-	-	-	-	-	-	-	-	-	-	-	4	5 357
6	1	-	-	-	-	-	-	-	-	-	-	28	50 119
2	-	-	1	-	-	-	-	-	-	-	-	1	5 189
2	1	-	-	-	-	-	-	-	-	-	-	2	4 888
3	3	-	-	-	-	-	-	-	-	-	-	3	4 666
2	5	2	-	-	-	-	-	-	-	-	-	3	4 126
7	1	1	-	2	-	-	-	-	-	-	-	2	3 697
12	6	1	1	-	-	-	-	-	-	-	-	1	3 541
25	6	3	1	1	-	-	-	-	-	-	-	-	3 231
24	14	5	6	2	1	2	-	-	-	-	-	3	3 484
47	17	3	1	1	1	-	-	-	-	-	-	1	3 254
42	14	9	5	7	3	-	-	-	-	-	-	1	3 325
166	67	24	15	13	5	2	-	-	-	-	-	17	39 411
69	35	11	3	4	-	-	-	-	-	-	-	4	3 133
106	43	25	9	6	2	-	-	-	-	-	-	2	3 070
137	60	23	12	2	-	4	-	-	-	-	-	2	2 836
140	84	32	17	6	4	-	-	-	-	-	-	2	2 500
141	96	48	32	13	1	2	-	-	-	-	-	-	2 302
215	113	70	27	18	5	2	2	-	-	-	-	4	2 197
200	161	75	54	11	11	5	1	-	-	-	-	4	1 958
203	161	104	66	44	12	5	1	-	-	-	-	5	1 938
207	169	138	69	48	16	13	1	-	1	-	-	2	1 839
193	184	146	86	60	21	8	5	-	-	-	-	-	1 713
1 611	1 106	672	375	212	72	39	10	-	1	-	-	25	23 486

20.- (vervolg)

Geboortejaar van de moeder	Leeftijd van de moeder in verstreken jaren	DUUR											
		< 1 jaar	1 jaar	2 jaar	3 jaar	4 jaar	5 jaar	6 jaar	7 jaar	8 jaar	9 jaar	10 jaar	11 jaar
1934	35	39	52	40	63	50	55	59	71	74	117	107	152
1933	35	34	33	41	40	40	42	56	40	70	78	121	111
	36	37	46	29	32	32	34	31	41	60	72	86	107
1932	36	27	37	31	26	20	50	37	56	44	65	60	105
	37	38	34	25	27	24	20	23	30	42	48	69	68
1931	37	25	22	26	24	23	27	24	20	40	30	52	54
	38	24	25	22	21	26	20	25	26	37	39	41	55
1930	38	23	19	24	20	25	15	23	27	32	30	42	57
	39	28	24	14	12	15	17	19	7	18	37	27	28
1929	39	10	15	26	16	19	17	20	19	16	25	23	35
	<i>Totaal :</i>	<i>285</i>	<i>307</i>	<i>278</i>	<i>281</i>	<i>274</i>	<i>297</i>	<i>317</i>	<i>337</i>	<i>433</i>	<i>541</i>	<i>628</i>	<i>772</i>
1929	40	11	15	20	14	25	2	12	15	14	10	21	15
1928	40	13	13	13	6	11	13	8	17	10	16	16	15
	41	11	9	11	14	7	6	4	2	5	16	12	8
1927	41	6	7	11	5	10	6	8	11	6	5	11	13
	42	5	6	9	5	6	2	6	4	7	7	7	10
1926	42	1	7	7	5	2	5	4	6	4	2	11	9
	43	4	3	2	3	2	1	4	3	2	4	5	4
1925	43	3	5	2	2	3	3	3	3	4	3	-	2
	44	2	4	-	1	3	1	-	2	2	1	4	1
1924	44	2	3	1	-	2	2	4	-	2	-	2	2
	<i>Totaal :</i>	<i>58</i>	<i>72</i>	<i>76</i>	<i>55</i>	<i>71</i>	<i>41</i>	<i>53</i>	<i>63</i>	<i>56</i>	<i>64</i>	<i>89</i>	<i>79</i>
1924	45	-	-	1	1	2	-	1	1	1	3	-	-
1923	45	-	1	-	1	-	1	1	-	1	1	1	1
	46	-	-	1	1	-	2	1	-	-	-	1	1
1922	46	-	-	-	-	-	-	-	1	1	-	3	-
	47	1	-	-	-	-	-	-	1	1	-	-	-
1921	47	-	-	-	-	-	-	-	-	-	-	-	-
	48	1	-	-	1	-	-	-	-	-	-	-	-
1920	48	-	-	-	-	-	-	-	-	-	-	1	-
	49	-	-	-	-	-	-	-	-	1	-	-	-
1919	49	2	2	-	-	-	-	-	1	-	-	-	-
	<i>Totaal :</i>	<i>4</i>	<i>3</i>	<i>2</i>	<i>4</i>	<i>2</i>	<i>3</i>	<i>3</i>	<i>4</i>	<i>5</i>	<i>4</i>	<i>6</i>	<i>2</i>
	50 en meer	1	-	-	-	-	-	1	-	-	-	-	-
	Leeftijd onbekend	-	3	-	2	3	-	-	-	-	-	-	-
	<i>Algemeen totaal :</i>	<i>24 869</i>	<i>19 352</i>	<i>15 654</i>	<i>13 487</i>	<i>11 138</i>	<i>9 041</i>	<i>7 392</i>	<i>6 142</i>	<i>5 378</i>	<i>4 529</i>	<i>3 844</i>	<i>3 235</i>

VAN HET HUWELIJK

12 jaar	13 jaar	14 jaar	15 jaar	16 jaar	17 jaar	18 jaar	19 jaar	20-< 22 jaar	22-< 25 jaar	25-< 30 jaar	30 en meer	Duur onbekend	Totaal
152	144	131	137	61	38	8	11	2	-	-	-	4	1 567
162	175	141	114	74	56	17	9	4	3	-	-	1	1 462
113	137	147	131	88	45	30	8	8	-	-	-	1	1 315
131	143	122	112	106	66	53	20	9	2	-	-	1	1 323
120	132	106	107	94	73	52	27	12	1	-	-	-	1 172
81	92	113	109	117	72	62	39	11	1	-	-	-	1 064
76	86	88	96	114	84	73	48	56	4	-	-	1	1 087
53	77	78	94	92	91	80	55	45	8	-	-	1	1 011
33	55	62	86	69	86	89	57	55	11	-	-	-	849
41	40	51	62	69	55	78	52	55	15	-	-	-	759
962	1 081	1 039	1 048	884	666	542	326	257	45	-	-	9	11 609
28	34	33	45	39	58	47	47	62	26	-	-	-	593
25	27	28	34	39	51	43	53	65	25	3	-	-	544
26	22	14	34	25	33	38	55	87	28	3	-	3	473
14	13	19	22	23	33	38	31	68	34	1	-	1	396
8	8	12	12	12	26	30	23	53	42	2	-	-	302
5	6	13	13	15	18	14	35	64	36	3	-	1	286
6	7	6	10	11	15	11	19	46	33	9	-	1	211
4	5	7	8	11	11	10	3	27	35	7	-	-	161
2	3	4	2	8	5	5	7	25	37	7	-	-	126
1	1	5	4	5	1	7	8	24	27	7	-	-	110
119	126	141	184	188	251	243	281	521	323	42	-	6	3 202
1	2	2	2	2	3	3	4	9	25	6	-	-	69
1	1	2	4	2	2	2	2	12	16	10	-	-	62
1	-	-	2	-	3	-	3	6	5	1	-	-	28
-	-	-	-	2	2	-	-	8	9	3	1	-	30
-	-	1	-	-	1	2	-	-	4	2	-	-	13
-	2	-	-	-	-	-	-	-	3	3	-	-	8
-	-	-	-	-	1	-	-	-	5	2	1	-	11
-	-	-	-	-	-	-	-	-	-	1	1	-	3
1	-	-	-	-	-	-	-	-	1	1	-	-	4
-	1	-	-	-	-	-	-	1	-	-	-	-	7
4	6	5	8	6	12	7	9	36	68	29	3	-	235
-	-	-	-	1	-	-	-	1	-	-	-	-	4
-	1	-	-	1	-	-	-	-	-	-	-	2	12
2 868	2 388	1 881	1 630	1 305	1 006	833	626	815	437	71	3	96	138 020

21.- AANTAL WETTIGE GEBORTEN NAAR DE LEEFTIJD VAN DE MOEDER EN DE DUUR VAN HET HUWELIJK
PER 1 000 VROUWEN VAN DE BESCHOUWDE LEEFTIJDGROEP - VERGELIJKING 1959 - 1969

Leeftijd van de moeder	1959							1969						
	Duur van het huwelijk							Duur van het huwelijk						
	< 5 jaar	5 - < 10 jaar	10 - < 15 jaar	15 - < 20 jaar	20 - < 25 jaar	25 jaar en meer	Totaal	< 5 jaar	5 - < 10 jaar	10 - < 15 jaar	15 - < 20 jaar	20 - < 25 jaar	25 jaar en meer	Totaal
15 - < 20 jaar	24,19	0,02	-	-	-	-	24,21	28,03	0,03	-	-	-	-	28,06
20 - < 25 jaar	139,04	8,22	0,01	-	-	-	147,27	134,00	9,57	0,11	-	-	-	143,68
25 - < 30 jaar	96,39	62,35	4,80	0,01	-	-	163,55	77,77	59,96	4,96	0,13	-	-	142,82
30 - < 35 jaar	23,74	43,95	30,84	2,03	0,01	-	100,57	15,54	34,79	26,00	2,37	0,01	-	78,71
35 - < 40 jaar	6,02	9,92	21,67	11,17	1,02	-	49,80	4,42	5,97	13,91	10,75	0,94	-	35,99
40 - < 45 jaar	1,11	1,43	4,20	5,15	3,66	0,16	15,71	1,02	0,85	1,71	3,53	2,60	0,13	9,84
45 - < 50 jaar	0,08	0,08	0,16	0,18	0,50	0,21	1,21	0,04	0,06	0,07	0,13	0,31	0,09	0,70
15 - < 50 jaar	41,99	19,34	9,60	2,74	0,64	0,05	74,36	37,43	14,39	6,30	2,39	0,55	0,03	61,09

22.- VRUCHTBAARHEIDSCIJFERS PER LEEFTIJDGROEP NAAR DE RANG VAN DE GEBORTE PER 1 000 VROUWEN VAN DE AANGEGEVEN LEEFTIJDGROEP - VERGELIJKING 1959 - 1969

Leeftijd van de moeder	1959										Totaal	
	Rang der geboorte rekening houdend met de vorige (al dan niet overleden) levend geboren kinderen uit het huidige huwelijk											
	1	2	3	4	5	6	7	8	9 en verdere	Onbekend		
15 - < 20 jaar	20,70	3,12	0,37	0,02	-	-	-	-	-	-	-	24,21
20 - < 25 jaar	92,04	39,12	11,59	3,29	0,91	0,27	0,07	0,01	-	-	-	147,30
25 - < 30 jaar	54,84	54,28	30,02	14,03	6,06	2,58	1,14	0,42	0,21	-	-	163,58
30 - < 35 jaar	16,97	24,77	22,12	15,57	9,53	5,31	3,06	1,73	1,52	-	-	100,58
35 - < 40 jaar	5,43	8,05	9,00	7,99	6,36	4,71	3,07	2,02	3,19	-	-	49,81
40 - < 45 jaar	1,19	1,51	2,03	2,34	1,95	1,79	1,35	0,96	2,60	-	-	15,72
45 - < 50 jaar	0,11	0,06	0,08	0,13	0,15	0,14	0,11	0,08	0,34	-	-	1,20

Leeftijd van de moeder	1969										Totaal	
	Rang der geboorte rekening houdend met de vorige (al dan niet overleden) levend geboren kinderen uit het huidige huwelijk											
	1	2	3	4	5	6	7	8	9 en verdere	Onbekend		
15 - < 20 jaar	23,82	3,77	0,46	0,04	-	-	-	-	-	-	-	28,09
20 - < 25 jaar	87,03	40,99	11,77	3,00	0,78	0,18	0,01	-	-	-	-	143,76
25 - < 30 jaar	46,03	51,80	26,98	11,19	4,29	1,73	0,59	0,20	0,07	-	-	142,88
30 - < 35 jaar	13,24	21,61	19,04	12,57	6,23	2,96	1,64	0,76	0,74	-	-	78,79
35 - < 40 jaar	4,36	6,39	7,14	6,38	4,50	2,94	1,69	1,07	1,54	-	-	36,01
40 - < 45 jaar	1,07	1,32	1,50	1,39	1,26	1,06	0,72	0,57	0,97	-	-	9,86
45 - < 50 jaar	0,08	0,08	0,08	0,07	0,10	0,07	0,06	0,05	0,11	-	-	0,70

23.- WETTIGE GEBORTEN NAAR HUN RANG IN HET HUWELIJK EN NAAR DE LEEFTIJD VAN DE MOEDER - JAAR 1969
(inclusief de levend geboren maar levenloos aangegeven kinderen, exclusief de doodgeborenen)

Geboorte- jaar van de moeder	Leeftijd van de moeder in verstreken jaren	Rang der geboorten rekening houdend met de vorige (al dan niet overleden) levend geboren kinderen uit het huidige huwelijk										Totaal der geboorten	
		1e geboorte	2e geboorte	3e geboorte	4e geboorte	5e geboorte	6e geboorte	7e geboorte	8e geboorte	9e geboorte en verdere	Niet aan- gegeven		
	< 15	6	-	-	-	-	-	-	-	-	-	-	6
	Totaal :	6	-	-	-	-	-	-	-	-	-	-	6
1954	15	28	-	-	-	-	-	-	-	-	-	-	28
1953	15	43	-	-	-	-	-	-	-	-	-	-	43
	16	127	6	-	-	-	-	-	-	-	-	-	133
1952	16	254	10	1	-	-	-	-	-	-	-	-	265
	17	512	42	3	-	-	-	-	-	-	-	-	557
1951	17	733	68	3	2	-	-	-	-	-	-	-	806
	18	1 054	136	12	3	-	-	-	-	-	-	-	1 205
1950	18	1 459	220	23	2	1	-	-	-	-	-	-	1 705
	19	1 973	372	50	4	-	-	-	-	-	-	-	2 399
1949	19	2 241	479	69	5	-	-	1	-	-	-	-	2 795
	Totaal :	8 424	1 333	161	16	1	-	1	-	-	-	-	9 936
1949	20	2 516	704	111	13	1	-	-	-	-	-	-	3 345
1948	20	2 991	915	145	20	3	-	-	-	-	-	-	4 074
	21	3 140	1 135	248	32	5	2	-	-	-	-	-	4 562
1947	21	3 263	1 272	312	54	6	1	-	-	-	-	-	4 908
	22	3 662	1 482	453	97	18	4	1	-	-	-	-	5 717
1946	22	3 564	1 654	442	104	24	3	-	-	-	-	-	5 791
	23	3 348	1 753	532	150	35	9	-	-	-	-	-	5 827
1945	23	2 851	1 711	532	161	40	9	-	-	1	-	-	5 305
	24	2 577	1 742	641	204	54	14	1	-	-	-	-	5 233
1944	24	2 426	1 923	688	211	86	19	3	1	-	-	-	5 357
	Totaal :	30 338	14 291	4 104	1 046	272	61	5	1	1	-	-	50 119
1944	25	2 209	1 883	771	229	77	14	5	1	-	-	-	5 189
1943	25	1 984	1 853	688	236	88	26	12	1	-	-	-	4 888
	26	1 716	1 709	771	306	112	39	12	1	-	-	-	4 666
1942	26	1 404	1 590	705	292	83	35	16	1	-	-	-	4 126
	27	1 145	1 367	727	289	115	39	10	4	1	-	-	3 697
1941	27	1 013	1 330	679	322	119	48	17	11	2	-	-	3 541
	28	862	1 127	715	331	116	55	18	5	2	-	-	3 231
1940	28	850	1 208	815	365	135	66	27	14	4	-	-	3 484
	29	771	1 108	765	355	153	83	18	7	4	-	-	3 264
1939	29	742	1 113	805	361	186	73	27	12	6	-	-	3 325
	Totaal :	12 696	14 288	7 441	3 086	1 184	478	162	57	19	-	-	39 411
1939	30	663	996	741	437	172	71	34	9	10	-	-	3 133
1938	30	568	934	718	426	211	79	44	17	13	-	-	3 070
	31	532	812	704	428	194	96	36	21	13	-	-	2 836
1937	31	422	713	654	383	178	72	41	21	16	-	-	2 500
	32	382	619	575	372	172	90	52	18	22	-	-	2 302
1936	32	360	540	540	368	191	85	54	33	26	-	-	2 197
	33	283	504	481	345	173	81	49	13	29	-	-	1 958
1935	33	285	458	434	345	189	119	58	25	25	-	-	1 938
	34	251	407	427	325	191	111	62	32	33	-	-	1 839
1934	34	202	397	400	317	187	77	60	39	34	-	-	1 713
	Totaal :	3 948	6 440	5 674	3 746	1 858	881	400	228	221	-	-	23 486

23.- (vervolg)

Geboorte- jaar van de moeder	Leeftijd van de moeder in verstreken jaren	Rang der geboorten rekening houdend met de vorige (al dan niet overleden) levend geboren kinderen uit het huidige huwelijk										
		1e geboorte	2e geboorte	3e geboorte	4e geboorte	5e geboorte	6e geboorte	7e geboorte	8e geboorte	9e geboorte en verdere	Niet aange- geven	Totaal der geboorten
1934	35	225	307	345	286	169	114	41	39	41	-	1 567
1933	35	172	285	289	284	187	97	59	43	46	-	1 462
	36	188	229	282	252	135	101	46	32	50	-	1 315
1932	36	153	251	279	241	140	103	69	38	49	-	1 323
	37	148	216	226	195	165	105	46	34	37	-	1 172
1931	37	122	191	215	189	127	89	57	30	44	-	1 064
	38	121	168	210	184	150	108	62	31	53	-	1 087
1930	38	103	156	173	167	151	90	71	31	69	-	1 011
	39	97	129	144	145	124	80	47	29	54	-	849
1929	39	77	128	137	114	103	60	48	39	53	-	759
	<i>Totaal :</i>	<i>1 406</i>	<i>2 060</i>	<i>2 300</i>	<i>2 057</i>	<i>1 451</i>	<i>947</i>	<i>546</i>	<i>346</i>	<i>496</i>	<i>-</i>	<i>11 609</i>
1929	40	65	94	99	88	87	47	40	29	44	-	593
1928	40	75	71	74	73	75	60	39	34	43	-	544
	41	48	74	74	59	62	56	33	22	45	-	473
1927	41	44	53	67	47	48	53	29	21	34	-	396
	42	35	37	37	51	33	28	23	25	33	-	302
1926	42	24	34	41	48	34	24	22	17	42	-	286
	43	17	19	48	28	21	34	13	13	18	-	211
1925	43	20	22	16	16	20	22	11	12	22	-	161
	44	10	12	18	17	15	8	14	9	23	-	126
1924	44	10	13	13	24	13	13	10	4	10	-	110
	<i>Totaal :</i>	<i>348</i>	<i>429</i>	<i>487</i>	<i>451</i>	<i>408</i>	<i>345</i>	<i>234</i>	<i>186</i>	<i>314</i>	<i>-</i>	<i>3 202</i>
1924	45	8	2	8	10	6	5	8	10	12	-	69
1923	45	3	9	4	5	13	9	5	3	11	-	62
	46	7	4	3	-	5	3	3	1	2	-	28
1922	46	1	4	2	3	5	5	1	1	8	-	30
	47	2	2	3	1	1	1	-	-	3	-	13
1921	47	2	-	1	1	-	-	2	1	1	-	8
	48	1	2	2	3	2	-	-	1	-	-	11
1920	48	-	1	-	-	-	-	-	1	1	-	3
	49	-	-	2	-	1	-	1	-	-	-	4
1919	49	4	1	1	1	-	-	-	-	-	-	7
	<i>Totaal :</i>	<i>28</i>	<i>25</i>	<i>26</i>	<i>24</i>	<i>33</i>	<i>23</i>	<i>20</i>	<i>18</i>	<i>38</i>	<i>-</i>	<i>235</i>
	50 en meer leeftijd onbekend	1	-	1	-	1	-	1	-	-	-	4
		4	5	1	-	1	-	1	-	-	-	12
	<i>Totaal :</i>	<i>57 199</i>	<i>38 871</i>	<i>20 195</i>	<i>10 426</i>	<i>5 209</i>	<i>2 735</i>	<i>1 460</i>	<i>836</i>	<i>1 089</i>	<i>-</i>	<i>138 020</i>

24.- WETTIGE GEBORTEN NAAR HUN RANG IN HET HUIDIGE HUWELIJK EN DE DUUR VAN DIT LAATSTE - JAAR 1969

(inclusief de levend geboren maar levenloos aangegeven kinderen, exclusief de doodgeborenen)

Duur van het huidige huwelijk	Jaar van het huidige huwelijk	Rang der geboorten rekening houdend met de vorige (al dan niet overleden) levend geboren kinderen uit het huidige huwelijk										Totaal
		1e geboorte	2e geboorte	3e geboorte	4e geboorte	5e geboorte	6e geboorte	7e geboorte	8e geboorte	9e geboorte en verdere	Niet aangegeven	
Minder dan 1 maand	1969	288	5	-	-	-	-	-	-	-	-	293
	1968	18	2	-	-	-	-	-	-	-	-	20
<i>Totaal :</i>		<u>306</u>	<u>7</u>	-	-	-	-	-	-	-	-	<u>313</u>
1 maand	1969	401	5	-	-	-	-	-	-	-	-	406
	1968	68	-	-	-	-	-	-	-	-	-	68
<i>Totaal :</i>		<u>469</u>	<u>5</u>	-	-	-	-	-	-	-	-	<u>474</u>
2 maand	1969	595	13	-	-	-	-	-	-	-	-	608
	1968	149	1	-	-	-	-	-	-	-	-	150
<i>Totaal :</i>		<u>744</u>	<u>14</u>	-	-	-	-	-	-	-	-	<u>758</u>
3 maand	1969	1 070	15	1	-	-	-	-	-	-	-	1 086
	1968	464	5	-	-	-	-	-	-	-	-	469
<i>Totaal :</i>		<u>1 534</u>	<u>20</u>	<u>1</u>	-	-	-	-	-	-	-	<u>1 555</u>
4 maand	1969	1 879	13	-	-	-	-	-	-	-	-	1 892
	1968	1 116	5	-	-	-	-	-	-	-	-	1 121
<i>Totaal :</i>		<u>2 995</u>	<u>18</u>	-	-	-	-	-	-	-	-	<u>3 013</u>
5 maand	1969	2 050	12	-	-	-	-	-	-	-	-	2 062
	1968	1 886	11	1	-	-	-	-	-	-	-	1 898
<i>Totaal :</i>		<u>3 936</u>	<u>23</u>	<u>1</u>	-	-	-	-	-	-	-	<u>3 960</u>
6 maand	1969	973	9	1	-	-	-	-	-	-	-	983
	1968	1 350	6	-	-	-	-	-	-	-	-	1 356
<i>Totaal :</i>		<u>2 323</u>	<u>15</u>	<u>1</u>	-	-	-	-	-	-	-	<u>2 339</u>
7 maand	1969	339	5	1	-	-	-	-	-	-	-	345
	1968	812	10	-	-	-	-	-	-	-	-	822
<i>Totaal :</i>		<u>1 151</u>	<u>15</u>	<u>1</u>	-	-	-	-	-	-	-	<u>1 167</u>
8 maand	1969	349	8	-	-	-	-	-	-	-	-	357
	1968	1 548	22	1	-	-	-	-	-	-	-	1 571
<i>Totaal :</i>		<u>1 897</u>	<u>30</u>	<u>1</u>	-	-	-	-	-	-	-	<u>1 928</u>
9 - < 12 maand	1969	542	10	-	-	-	-	-	-	-	-	552
	1968	8 705	104	1	-	-	-	-	-	-	-	8 810
<i>Totaal :</i>		<u>9 247</u>	<u>114</u>	<u>1</u>	-	-	-	-	-	-	-	<u>9 362</u>
Minder dan 1 jaar	1969	8 486	95	3	-	-	-	-	-	-	-	8 584
	1968	16 116	166	3	-	-	-	-	-	-	-	16 285
<i>Totaal :</i>		<u>24 602</u>	<u>261</u>	<u>6</u>	-	-	-	-	-	-	-	<u>24 869</u>
1 jaar	1968	8 966	1 360	32	4	-	-	-	-	-	-	10 362
	1967	5 963	2 950	70	7	-	-	-	-	-	-	8 990
<i>Totaal :</i>		<u>14 929</u>	<u>4 310</u>	<u>102</u>	<u>11</u>	-	-	-	-	-	-	<u>19 352</u>
2 jaar	1967	3 296	3 975	277	9	-	-	-	-	-	-	7 557
	1966	2 982	4 582	505	23	5	-	-	-	-	-	8 097
<i>Totaal :</i>		<u>6 278</u>	<u>8 557</u>	<u>782</u>	<u>32</u>	<u>5</u>	-	-	-	-	-	<u>15 654</u>

24.- (vervolg)

Duur van het huidige huwelijk	Jaar van het huidige huwelijk	Rang der geboorten rekening houdend met de vorige (al dan niet overleden) levend geboren kinderen uit het huidige huwelijk										Totaal
		1e ge-boorte	2e ge-boorte	3e ge-boorte	4e ge-boorte	5e ge-boorte	6e ge-boorte	7e ge-boorte	8e ge-boorte	9e ge-boorte en verdere	Niet aange- duid	
3 jaar	1966	1 912	3 492	1 007	70	9	-	-	-	-	-	6 490
	1965	1 710	3 753	1 395	125	13	1	-	-	-	-	6 997
	<i>Totaal :</i>	<i>3 622</i>	<i>7 245</i>	<i>2 402</i>	<i>195</i>	<i>22</i>	<i>1</i>	<i>-</i>	<i>-</i>	<i>-</i>	<i>-</i>	<i>13 487</i>
4 jaar	1965	1 122	2 569	1 365	270	15	2	-	-	-	-	5 343
	1964	1 128	2 644	1 602	376	39	4	2	-	-	-	5 795
	<i>Totaal :</i>	<i>2 250</i>	<i>5 213</i>	<i>2 967</i>	<i>646</i>	<i>54</i>	<i>6</i>	<i>2</i>	<i>-</i>	<i>-</i>	<i>-</i>	<i>11 138</i>
5 jaar	1964	745	1 750	1 333	437	74	9	4	-	-	-	4 352
	1963	757	1 756	1 443	601	117	13	1	1	-	-	4 689
	<i>Totaal :</i>	<i>1 502</i>	<i>3 506</i>	<i>2 776</i>	<i>1 038</i>	<i>191</i>	<i>22</i>	<i>5</i>	<i>1</i>	<i>-</i>	<i>-</i>	<i>9 041</i>
6 jaar	1963	491	1 194	1 077	543	164	26	2	-	1	-	3 498
	1962	512	1 279	1 203	661	182	51	4	1	1	-	3 894
	<i>Totaal :</i>	<i>1 003</i>	<i>2 473</i>	<i>2 280</i>	<i>1 204</i>	<i>346</i>	<i>77</i>	<i>6</i>	<i>1</i>	<i>2</i>	<i>-</i>	<i>7 392</i>
7 jaar	1962	368	920	843	532	224	51	6	1	-	-	2 945
	1961	437	863	928	639	240	67	18	3	2	-	3 197
	<i>Totaal :</i>	<i>805</i>	<i>1 783</i>	<i>1 771</i>	<i>1 171</i>	<i>464</i>	<i>118</i>	<i>24</i>	<i>4</i>	<i>2</i>	<i>-</i>	<i>6 142</i>
8 jaar	1961	278	645	729	550	232	87	21	1	-	-	2 543
	1960	284	718	829	566	276	114	37	9	2	-	2 835
	<i>Totaal :</i>	<i>562</i>	<i>1 363</i>	<i>1 558</i>	<i>1 116</i>	<i>508</i>	<i>201</i>	<i>58</i>	<i>10</i>	<i>2</i>	<i>-</i>	<i>5 378</i>
9 jaar	1960	212	508	599	465	264	119	34	10	4	-	2 215
	1959	202	491	657	494	279	121	42	21	7	-	2 314
	<i>Totaal :</i>	<i>414</i>	<i>999</i>	<i>1 256</i>	<i>959</i>	<i>543</i>	<i>240</i>	<i>76</i>	<i>31</i>	<i>11</i>	<i>-</i>	<i>4 529</i>
10 jaar	1959	154	342	486	405	245	116	48	20	6	-	1 822
	1958	163	432	505	410	272	148	64	17	11	-	2 022
	<i>Totaal :</i>	<i>317</i>	<i>774</i>	<i>991</i>	<i>815</i>	<i>517</i>	<i>264</i>	<i>112</i>	<i>37</i>	<i>17</i>	<i>-</i>	<i>3 844</i>
11 jaar	1958	115	277	398	331	215	130	57	26	11	-	1 560
	1957	108	312	436	338	237	112	81	33	18	-	1 675
	<i>Totaal :</i>	<i>223</i>	<i>589</i>	<i>834</i>	<i>669</i>	<i>452</i>	<i>242</i>	<i>138</i>	<i>59</i>	<i>29</i>	<i>-</i>	<i>3 235</i>
12 jaar	1957	82	229	303	344	196	141	63	26	26	-	1 410
	1956	102	266	288	291	206	148	88	38	31	-	1 458
	<i>Totaal :</i>	<i>184</i>	<i>495</i>	<i>591</i>	<i>635</i>	<i>402</i>	<i>289</i>	<i>151</i>	<i>64</i>	<i>57</i>	<i>-</i>	<i>2 868</i>
13 jaar	1956	65	196	235	233	176	115	66	36	24	-	1 146
	1955	77	179	227	256	214	127	77	47	38	-	1 242
	<i>Totaal :</i>	<i>142</i>	<i>375</i>	<i>462</i>	<i>489</i>	<i>390</i>	<i>242</i>	<i>143</i>	<i>83</i>	<i>62</i>	<i>-</i>	<i>2 388</i>
14 jaar	1955	50	128	180	199	140	96	55	35	42	-	925
	1954	37	124	202	176	158	92	78	47	42	-	956
	<i>Totaal :</i>	<i>87</i>	<i>252</i>	<i>382</i>	<i>375</i>	<i>298</i>	<i>188</i>	<i>133</i>	<i>82</i>	<i>84</i>	<i>-</i>	<i>1 881</i>
15 jaar	1954	27	98	169	150	147	96	49	32	52	-	820
	1953	46	89	150	138	121	86	60	55	65	-	810
	<i>Totaal :</i>	<i>73</i>	<i>187</i>	<i>319</i>	<i>288</i>	<i>268</i>	<i>182</i>	<i>109</i>	<i>87</i>	<i>117</i>	<i>-</i>	<i>1 630</i>
16 jaar	1953	25	77	115	100	84	83	48	36	41	-	609
	1952	31	79	111	120	105	71	66	40	73	-	696
	<i>Totaal :</i>	<i>56</i>	<i>156</i>	<i>226</i>	<i>220</i>	<i>189</i>	<i>154</i>	<i>114</i>	<i>76</i>	<i>114</i>	<i>-</i>	<i>1 305</i>

24.- (vervolg)

Duur van het huidige huwelijk	Jaar van het huidige huwelijk	Rang der geboorten rekening houdend met de vorige (al dan niet overleden) levend geboren kinderen uit het huidige huwelijk										Totaal
		1e geboorte	2e geboorte	3e geboorte	4e geboorte	5e geboorte	6e geboorte	7e geboorte	8e geboorte	9e geboorte en verdere	Niet aangeduid	
17 jaar	1952	19	50	71	82	66	66	40	34	53	-	481
	1951	16	48	89	78	94	73	51	33	43	-	525
<i>Totaal :</i>		35	98	160	160	160	139	91	67	96	-	1 006
18 jaar	1951	14	46	45	60	70	54	36	27	47	-	399
	1950	8	32	58	73	62	59	38	40	64	-	434
<i>Totaal :</i>		22	78	103	133	132	113	74	67	111	-	833
19 jaar	1950	9	35	45	47	39	40	26	27	54	-	322
	1949	7	25	31	37	53	42	36	24	49	-	304
<i>Totaal :</i>		16	60	76	84	92	82	62	51	103	-	626
20 jaar	1949	7	18	26	32	21	29	25	15	38	-	211
	1948	12	15	26	41	32	33	27	21	39	-	246
<i>Totaal :</i>		19	33	52	73	53	62	52	36	77	-	457
21 jaar	1948	8	16	22	26	29	24	17	13	40	-	195
	1947	2	10	22	22	21	22	21	10	33	-	163
<i>Totaal :</i>		10	26	44	48	50	46	38	23	73	-	358
22 jaar	1947	2	7	15	8	16	16	16	9	25	-	114
	1946	-	6	9	13	12	17	12	13	19	-	101
<i>Totaal :</i>		2	13	24	21	28	33	28	22	44	-	215
23 jaar	1946	1	6	5	8	7	8	6	10	16	-	67
	1945	1	1	8	10	11	6	12	6	18	-	73
<i>Totaal :</i>		2	7	13	18	18	14	18	16	34	-	140
24 jaar	1945	1	3	4	6	2	1	4	9	15	-	45
	1944	1	1	1	4	9	7	5	-	9	-	37
<i>Totaal :</i>		2	4	5	10	11	8	9	9	24	-	82
25 jaar en meer		9	3	6	4	6	7	6	8	25	-	74
Onbekende duur		33	11	7	12	10	5	11	2	5	-	96
<i>Algemeen totaal :</i>		57 199	38 871	20 195	10 428	5 209	2 735	1 460	836	1 089	-	138 020

25.- WETTIGE GEBORTEN NAAR HET GESLACHT EN HUN RANG IN HET HUIDIGE HUWELIJK EN VOLGENS HET GESLACHT VAN HET VOORGAANDE LEVENDE KIND - Jaar 1969

(Inclusief de levend geboren maar levenloos aangegeven kinderen, exclusief de doodgeborenen)

Geslacht van het pasgeboren kind en rang van de geboorte, rekening houdend met de vorige (al dan niet overleden) levend geboren kinderen			Geslacht van het voorgaande levende kind		
Rang	Geslacht	Aantal	Mannelijk	Vrouwelijk	Niet aangegeven
2e geboorte	mannelijk	20 029	10 397	9 632	-
	vrouwelijk	18 842	9 820	9 021	1
3e geboorte	mannelijk	10 325	5 371	4 949	5
	vrouwelijk	9 870	5 082	4 785	3
4e geboorte	mannelijk	5 269	2 753	2 510	6
	vrouwelijk	5 157	2 598	2 555	4
5e geboorte	mannelijk	2 675	1 373	1 301	1
	vrouwelijk	2 534	1 306	1 227	1
6e geboorte	mannelijk	1 446	755	690	1
	vrouwelijk	1 289	668	620	1
7e geboorte	mannelijk	751	391	359	1
	vrouwelijk	709	342	367	-
8e geboorte	mannelijk	431	196	235	-
	vrouwelijk	405	198	207	-
9e geboorte en verdere	mannelijk	570	311	258	1
	vrouwelijk	519	254	263	2
Onbekend	mannelijk	-	-	-	-
	vrouwelijk	-	-	-	-
Totaal	mannelijk	41 496	21 547	19 934	15
	vrouwelijk	39 325	20 268	19 045	12
Totaal		80 821	41 815	38 979	27

26. - WETTIGE GEBORTEN NAAR HUN RANG IN HET HUIDIGE HUWELIJK EN HET TIJDSVERLOOP NA DE VOORGAANDE GEBORTE -

JAAR 1969

(inclusief de levend geboren maar levenloos aangegeven kinderen, exclusief de doodgeborenen)

Tijd verlopen vanaf de vorige geboorte	jaar van vo- rige ge- boorte	Rang der geboorten met inachtneming van de vorige (al dan niet overleden) levend geboren kinderen uit het huidige huwelijk									Totaal van de geboorten van 2e rang en verdere
		2e geboorte	3e geboorte	4e geboorte	5e geboorte	6e geboorte	7e geboorte	8e geboorte	9e geboorte en verdere	Onbe- kend	
Minder dan 1 jaar	1969	592	438	268	134	71	54	23	35	-	1 615
	1968	1 717	602	299	145	73	33	27	32	-	2 928
1 jaar	1968	7 033	2 976	1 482	725	389	225	127	173	-	13 130
	1967	6 162	2 757	1 402	688	345	195	134	189	-	11 872
2 jaar	1967	4 594	2 159	1 053	561	313	159	91	131	-	9 061
	1966	4 109	1 902	958	484	252	122	97	103	-	8 027
3 jaar	1966	2 808	1 484	811	391	209	131	64	99	-	5 997
	1965	2 384	1 304	718	336	184	102	60	77	-	5 165
4 jaar	1965	1 701	1 045	611	301	159	69	40	57	-	3 983
	1964	1 423	990	505	273	125	80	34	46	-	3 476
5 jaar	1964	1 023	710	404	174	128	61	30	31	-	2 561
	1963	920	596	340	195	101	43	33	30	-	2 258
6 jaar	1963	653	495	271	129	76	36	13	22	-	1 695
	1962	535	462	209	117	60	35	17	12	-	1 447
7 jaar	1962	400	336	176	104	48	24	7	16	-	1 111
	1961	393	323	147	89	37	26	9	5	-	1 029
8 jaar	1961	335	227	145	69	33	10	6	6	-	831
	1960	291	196	113	56	31	16	7	4	-	714
9 jaar	1960	231	183	97	48	16	6	1	3	-	585
	1959	201	149	61	35	20	5	1	1	-	473
10 jaar	1959	193	127	46	27	11	7	1	4	-	416
	1958	165	90	60	23	10	3	-	-	-	351
11 jaar	1958	123	99	28	13	12	1	2	-	-	278
	1957	108	78	30	11	7	4	3	2	-	243
12 jaar	1957	106	58	33	13	5	3	1	-	-	219
	1956	93	62	27	8	5	1	-	-	-	196
13 jaar	1956	68	44	21	6	2	-	-	-	-	141
	1955	64	42	16	6	-	-	1	1	-	130
14 jaar	1955	42	32	9	3	1	1	1	1	-	90
	1954	44	31	13	3	-	-	-	-	-	91
15 jaar	1954	35	20	7	4	-	-	1	-	-	67
	1953	32	17	8	3	1	-	-	-	-	61
16 jaar	1953	24	11	-	1	-	-	-	-	-	36
	1952	14	12	2	4	-	-	-	-	-	32
17 jaar	1952	23	14	4	3	-	-	-	-	-	44
	1951	12	7	-	1	-	-	-	-	-	20
18 jaar	1951	15	5	2	-	-	-	-	-	-	22
	1950	8	7	1	-	-	-	-	1	-	17
19 jaar	1950	9	4	3	-	-	-	-	-	-	16
	1949	7	2	1	-	-	-	-	-	-	10
20 jaar	1949	4	3	1	-	-	-	-	-	-	8
	1948	4	1	-	-	-	-	-	-	-	5
21 jaar	1948	5	1	1	-	-	-	-	-	-	7
	1947	4	-	-	-	1	-	-	-	-	5
22 jaar	1947	4	-	-	1	-	-	-	-	-	5
	1946	3	-	-	-	-	-	-	-	-	3
23 jaar	1946	1	1	-	-	-	-	-	-	-	2
	1945	1	1	-	-	-	-	-	-	-	2
24 jaar	1945	1	-	-	-	-	-	-	-	-	1
	1944	-	-	-	-	-	-	-	-	-	-
25 jaar	1944	-	-	-	-	-	-	-	-	-	-
	1943	-	-	-	-	-	-	-	-	-	-
Onbekend		154	92	43	25	10	8	5	8	-	345
<i>Algemeen totaal :</i>		<i>38 871</i>	<i>20 195</i>	<i>10 426</i>	<i>5 209</i>	<i>2 735</i>	<i>1 460</i>	<i>836</i>	<i>1 089</i>	<i>-</i>	<i>80 821</i>

27.- WETTIGE GEBÖORTEN NAAR DE SOCIALE STAND EN DE LEEFTIJD VAN DE MOEDER EN HUN RANG IN HET HUIDIGE HUWELIJK VAN DE OUDERS -
Jaar 1969
(inclusief de levend geboren maar levenloos aangegeven kinderen, exclusief de doodgeborenen)

Leeftijd van de moeder	RANG DER GEBÖORTEN REKENING HOUDEND MET DE VORIGE													
	1 ^e geboorte							2 ^e geboorte						
	Sociale stand van de moeder							Sociale stand van de moeder						
	zonder beroep	bedrijfs- leidster	bediende		arbeidster		Totaal	zonder beroep	bedrijfs- leidster	bediende		arbeidster		Totaal
			bedrijvigheid uitgeoefend							bedrijvigheid uitgeoefend				
		thuis	buitens- huis	thuis	buitens- huis			thuis	buitens- huis	thuis	buitens- huis			
Minder dan 15 jaar	4	-	-	-	-	2	6	-	-	-	-	-	-	
15 - < 20 jaar	4 931	110	10	1 021	6	2 346	8 424	1 054	15	1	57	1	205	1 333
20 - < 25 jaar	13 300	888	64	9 312	37	6 737	30 338	10 085	396	27	1 933	20	1 830	14 291
25 - < 30 jaar	5 052	530	29	5 033	13	2 039	12 696	9 087	566	21	3 317	16	1 281	14 288
30 - < 35 jaar	1 870	176	8	1 207	12	675	3 948	4 158	275	11	1 373	10	613	6 440
35 - < 40 jaar	817	82	3	301	3	200	1 406	1 411	107	3	298	-	241	2 060
40 - < 45 jaar	213	20	1	73	-	41	348	307	20	1	53	2	46	429
45 en meer	16	2	2	7	-	2	29	18	-	-	4	-	3	25
Onbekend	3	-	-	1	-	-	4	4	1	-	-	-	-	5
<i>Totaal 1969</i>	<i>26 206</i>	<i>1 808</i>	<i>117</i>	<i>16 955</i>	<i>71</i>	<i>12 042</i>	<i>57 199</i>	<i>26 124</i>	<i>1 380</i>	<i>64</i>	<i>7 035</i>	<i>49</i>	<i>4 219</i>	<i>38 871</i>

Proportionele

1955	2 832	83	7	269	14	500	3 705	2 233	63	3	84	6	149	2 538
1956	2 770	93	8	296	7	541	3 715	2 208	72	4	94	3	151	2 532
1957	2 750	100	10	307	12	542	3 721	2 201	79	4	99	5	148	2 536
1958	2 694	101	8	341	16	548	3 708	2 209	72	5	110	8	148	2 552
1959	2 599	103	11	382	16	562	3 673	2 226	81	6	128	8	153	2 602
1960	2 459	109	13	449	12	562	3 604	2 199	88	8	152	7	167	2 621
1961	2 360	118	11	480	11	558	3 538	2 198	91	7	178	7	176	2 657
1962	2 239	115	8	513	16	572	3 463	2 212	94	6	191	9	179	2 691
1963	2 167	108	9	591	13	601	3 489	2 163	94	6	213	11	189	2 676
1964	2 080	107	6	668	10	631	3 502	2 124	94	4	257	8	207	2 694
1965	2 055	112	7	771	12	683	3 640	2 072	96	6	294	9	217	2 694
1966	2 046	113	10	868	9	741	3 787	2 034	92	6	335	6	233	2 706
1967	2 025	124	6	977	11	773	3 916	2 015	103	5	391	8	254	2 776
1968	1 963	126	10	1 092	6	841	4 038	1 963	101	5	447	6	278	2 800
1969	1 899	131	8	1 228	5	873	4 144	1 893	100	4	510	3	306	2 816

(AL DAN NIET OVERLEDEN) LEVEND GEBOREN KINDEREN UIT HET HUIDIG HUWELIJK																						
3e geboorte							4e geboorte							5e geboorte en verdere							onbekend en niet aange- duid	Algemeen totaal
Sociale stand van de moeder							Sociale stand van de moeder							Sociale stand van de moeder								
zonder beroep	bedrijfs- leidster	bediende		arbeidster		Totaal	zonder beroep	thuis	bediende		arbeidster		Totaal	zonder beroep	bedrijfs- leidster	bediende		arbeidster		Totaal		
		bedrijvigheid uitgeoefend							bedrijvigheid uitgeoefend							bedrijvigheid uitgeoefend						
		thuis	bui- tens huis	thuis	buitens- huis			thuis	bui- tens huis	thuis	buitens- huis				thuis	bui- tens huis	thuis	bui- tens huis				
-	-	-	-	-	-	-	-	-	-	-	-	-	-	-	-	-	-	-	-	-	6	
147	-	-	3	-	11	161	14	-	-	1	-	1	16	1	-	-	1	-	-	2	9 936	
3 466	95	6	178	3	356	4 104	952	23	-	16	2	53	1 046	314	7	-	4	-	15	340	50 119	
5 913	270	8	823	13	414	7 441	2 700	93	3	145	2	143	3 086	1 777	32	-	30	-	61	1 900	39 411	
4 380	247	7	698	4	338	5 674	3 245	147	1	226	2	125	3 746	3 417	96	4	71	3	87	3 678	23 486	
1 853	103	-	198	4	142	2 300	1 777	92	1	98	4	85	2 057	3 489	117	2	71	4	103	3 786	11 609	
403	16	3	36	2	27	487	384	18	2	22	1	24	451	1 381	46	2	20	4	34	1 487	3 202	
22	2	-	2	-	1	27	21	1	-	1	-	1	24	128	3	-	2	-	1	134	239	
1	-	-	-	-	-	1	-	-	-	-	-	-	-	2	-	-	-	-	-	2	12	
16 185	733	24	1 938	26	1 289	20 195	9 093	374	7	509	11	432	10 428	10 509	301	8	199	11	301	11 329	138 020	

Verdeling

1 427	41	1	24	2	46	1 541	858	23	0	9	1	14	905	1 174	30	0	4	1	13	1 222	89	10 000
1 394	46	1	27	1	47	1 516	854	25	1	10	0	20	910	1 188	34	0	5	0	14	1 241	86	10 000
1 385	47	2	29	2	45	1 510	835	24	1	10	1	15	886	1 212	34	0	6	1	11	1 264	83	10 000
1 385	45	3	35	3	44	1 515	842	29	1	12	1	15	900	1 198	34	1	5	1	12	1 251	74	10 000
1 386	47	2	39	3	46	1 523	827	27	1	11	1	17	884	1 186	35	1	7	1	13	1 243	75	10 000
1 392	49	4	44	3	52	1 544	841	30	1	16	1	18	907	1 196	33	1	9	0	13	1 252	72	10 000
1 408	53	3	56	2	56	1 578	842	28	2	19	1	23	915	1 208	38	1	10	1	16	1 274	38	10 000
1 443	56	2	59	3	56	1 619	840	32	1	20	1	23	917	1 197	36	1	13	1	17	1 265	45	10 000
1 440	56	3	69	5	61	1 634	843	30	2	22	1	21	919	1 172	34	1	12	1	17	1 237	45	10 000
1 418	55	2	82	3	59	1 619	855	31	1	24	1	25	937	1 134	33	0	14	0	20	1 201	47	10 000
1 386	54	2	92	4	69	1 607	818	30	1	30	1	25	905	1 044	30	1	12	1	21	1 109	45	10 000
1 327	55	3	99	3	77	1 564	785	24	1	29	1	30	870	963	27	1	14	-	19	1 024	49	10 000
1 291	55	2	117	4	79	1 548	724	24	1	35	1	29	814	880	27	1	14	1	23	946	-	10 000
1 242	54	2	123	2	87	1 510	694	25	1	33	1	32	786	808	24	-	13	1	20	866	-	10 000
1 173	53	2	140	2	93	1 463	659	27	1	37	1	31	756	761	22	1	14	1	22	821	-	10 000

28.- WETTIGE GEBORTEN NAAR DE RANG IN HET HUIDIGE HUWELIJK EN NAAR HET BEROEP VAN DE VADER - JAAR 1969
(inclusief de levend geboren maar levenloos aangegeven kinderen, exclusief de doodgeborenen)

Beroep en sociale stand van de vader	Rang der geboorten rekening houdend met de vorige (al dan niet overleden) levend geboren kinderen uit het huidige huwelijk										
	1 ^e geboorte	2 ^e geboorte	3 ^e geboorte	4 ^e geboorte	5 ^e geboorte	6 ^e geboorte	7 ^e geboorte	8 ^e geboorte	9 ^e en verdere	Niet aangegeven	Algemeen totaal
Vrije beroepen, onderwyzend personeel, kunstenaars, technici e.d. :											
Bedrijfshoofd	892	763	436	254	92	47	12	8	2	-	2 506
Bediende	7 565	5 234	2 310	898	299	105	44	27	18	-	16 500
Werkman	55	33	8	2	4	1	-	-	-	-	103
Totaal :	8 512	6 030	2 754	1 154	395	153	56	35	20	-	19 109
Bedrijfsleiders en hogere administratieve kaders :											
Bedrijfshoofd	686	603	354	163	69	35	13	10	8	-	1 941
Bediende	371	355	201	84	50	19	6	2	5	-	1 093
Totaal :	1 057	958	555	247	119	54	19	12	13	-	3 034
Administratief personeel :											
Bediende	8 270	5 289	2 329	963	401	199	87	35	50	-	17 623
Totaal :	8 270	5 289	2 329	963	401	199	87	35	50	-	17 623
Handelaars en verkoopspersoneel :											
Bedrijfshoofd	1 390	1 192	655	357	143	66	42	21	25	-	3 891
Bediende	1 254	884	367	174	71	22	16	14	5	-	2 807
Werkman	87	56	19	16	5	3	2	-	-	-	188
Totaal :	2 731	2 132	1 041	547	219	91	60	35	30	-	6 886
Landbouwers, jagers, vissers, houtakkers, e.d. :											
Bedrijfshoofd	1 365	1 310	958	569	327	186	102	67	74	-	4 958
Werkman	390	281	171	92	39	27	10	9	11	-	1 030
Totaal :	1 755	1 591	1 129	661	366	213	112	76	85	-	5 988
Mijnwerkers, steengroeven- arbeiders e.d. :											
Werkman	559	667	610	528	368	199	147	71	86	-	3 235
Totaal :	559	667	610	528	368	199	147	71	86	-	3 235
Beroepen uit transport- en communicatiebedrijven :											
Bedrijfshoofd	84	91	47	29	8	2	5	1	3	-	270
Bediende	644	431	227	98	48	22	7	7	9	-	1 493
Werkman	2 685	2 223	1 414	803	457	245	127	56	96	-	8 106
Totaal :	3 413	2 745	1 688	930	513	269	139	64	108	-	9 869
Ambachtslieden, vak- en fabrieksarbeiders en handlangers :											
Bedrijfshoofd	1 578	1 332	746	369	171	67	42	14	23	-	4 342
Bediende	116	69	24	10	6	3	1	2	-	-	231
Werkman	25 122	15 920	8 236	4 381	2 334	1 285	699	428	561	-	58 966
Totaal :	26 816	17 321	9 006	4 760	2 511	1 355	742	444	584	-	63 539
Beroepen uit dienstverlenende, sport- en ontspanningsbedrijven :											
Bedrijfshoofd	293	148	58	29	10	9	2	1	2	-	552
Bediende	824	586	264	121	51	26	12	2	5	-	1 891
Werkman	530	305	108	60	31	23	4	4	7	-	1 072
Totaal :	1 647	1 039	430	210	92	58	18	7	14	-	3 515
Beroepsmilitairen en miliciens	1 199	703	426	250	109	57	27	17	17	-	2 805
Zonder beroep	1 240	396	227	176	116	87	53	40	82	-	2 417
Vader overleden	-	-	-	-	-	-	-	-	-	-	-
Totaal :	57 199	38 871	20 195	10 426	5 209	2 735	1 460	836	1 089	-	138 020

29.-GEBORTEN NAAR DE MAAND VAN DE BEVALLING - JAAR 1969
(inclusief de levend geboren maar levenloos aangegeven kinderen, exclusief de doodgeborenen)

Provincies	januari	februari	maart	april	mei	juni	juli	augustus	september	oktober	november	december	Totaal
Antwerpen	1 915	1 727	1 981	1 981	2 077	1 931	1 938	1 937	1 858	1 944	1 659	1 867	22 815
Brabant	2 340	2 178	2 570	2 525	2 591	2 376	2 638	2 484	2 474	2 456	2 144	2 391	29 167
Henegouwen	1 600	1 492	1 624	1 674	1 701	1 556	1 573	1 611	1 608	1 708	1 514	1 551	19 212
Luik	1 178	1 077	1 162	1 184	1 226	1 128	1 203	1 142	1 134	1 152	1 083	1 124	13 793
Limburg	977	970	1 041	1 028	1 144	1 020	1 054	943	992	910	836	959	11 874
Luxemburg	276	274	304	273	317	309	282	274	283	252	237	265	3 346
Namen	543	366	522	474	509	461	525	448	496	458	457	435	5 694
Oost-Vlaanderen	1 632	1 532	1 669	1 629	1 809	1 602	1 714	1 616	1 590	1 583	1 507	1 596	19 479
West-Vlaanderen	1 387	1 294	1 435	1 408	1 446	1 403	1 439	1 341	1 362	1 311	1 241	1 352	16 419
<i>Het Rijk</i>	<i>11 848</i>	<i>10 910</i>	<i>12 308</i>	<i>12 176</i>	<i>12 820</i>	<i>11 786</i>	<i>12 366</i>	<i>11 796</i>	<i>11 797</i>	<i>11 774</i>	<i>10 678</i>	<i>11 540</i>	<i>141 799</i>

30.- GEBORTEN NAAR DE PLAATS VAN DE BEVALLING - JAAR 1969
(inclusief de levend geboren maar levenloos aangegeven kinderen, exclusief de doodgeborenen)

Plaats van de bevalling	Wettigheid	Antwerpen	Brabant	Henegouwen	Luik	Limburg	Luxemburg	Namen	Oost-Vlaanderen	West-Vlaanderen	Het Rijk
Ten huize	Wettige geboorten	212	277	738	521	673	252	405	206	113	3 397
	Onwettige geboorten	10	16	61	33	17	8	9	6	4	164
	<i>Totaal :</i>	<i>222</i>	<i>293</i>	<i>799</i>	<i>554</i>	<i>690</i>	<i>260</i>	<i>414</i>	<i>212</i>	<i>117</i>	<i>3 561</i>
In een particuliere woning	Wettige geboorten	12	36	41	43	16	20	25	8	7	208
	Onwettige geboorten	1	2	4	5	-	-	3	-	-	15
	<i>Totaal :</i>	<i>13</i>	<i>38</i>	<i>45</i>	<i>48</i>	<i>16</i>	<i>20</i>	<i>28</i>	<i>8</i>	<i>7</i>	<i>223</i>
In een kraam-inrichting	Wettige geboorten	20 981	25 277	17 010	12 078	8 498	2 466	5 008	18 479	16 011	125 808
	Onwettige geboorten	477	907	546	464	114	41	172	341	210	3 272
	<i>Totaal :</i>	<i>21 458</i>	<i>26 184</i>	<i>17 556</i>	<i>12 542</i>	<i>8 612</i>	<i>2 507</i>	<i>5 180</i>	<i>18 820</i>	<i>16 221</i>	<i>129 080</i>
In een hospitaal	Wettige geboorten	1 071	2 438	782	636	2 520	539	67	411	51	8 515
	Onwettige geboorten	37	204	21	7	28	14	1	7	4	323
	<i>Totaal :</i>	<i>1 108</i>	<i>2 642</i>	<i>803</i>	<i>643</i>	<i>2 548</i>	<i>553</i>	<i>68</i>	<i>418</i>	<i>55</i>	<i>8 838</i>
Andere en niet aangegeven plaatsen	Wettige geboorten	14	7	8	6	8	6	4	21	18	92
	Onwettige geboorten	-	3	1	-	-	-	-	-	1	5
	<i>Totaal :</i>	<i>14</i>	<i>10</i>	<i>9</i>	<i>6</i>	<i>8</i>	<i>6</i>	<i>4</i>	<i>21</i>	<i>19</i>	<i>97</i>
<i>Algemeen totaal :</i>	<i>22 815</i>	<i>29 167</i>	<i>19 212</i>	<i>13 793</i>	<i>11 874</i>	<i>3 346</i>	<i>5 694</i>	<i>19 479</i>	<i>16 419</i>	<i>141 799</i>	

31.- GEBOORTEN NAAR DE HUIDIGE NATIONALITEIT VAN DE OUDERS - JAAR 1969
(inclusief de levend geboren maar levenloos aangegeven kinderen, exclusief de doodgeborenen)

Arrondissementen, provincies en taalgebieden	Wettige							
	Belgische vader en moeder		Belgische vader en vreemde moeder		Vreemde vader en Belgische moeder		Vreemde vader en moeder	
	Jongens	Meisjes	Jongens	Meisjes	Jongens	Meisjes	Jongens	Meisjes
Antwerpen	5 887	5 440	12	13	196	167	295	263
Mechelen	1 999	1 915	1	1	13	12	37	30
Turnhout	2 980	2 816	2	3	68	47	48	45
<i>Antwerpen :</i>	<i>10 866</i>	<i>10 171</i>	<i>15</i>	<i>17</i>	<i>277</i>	<i>226</i>	<i>380</i>	<i>338</i>
Brussel-Hoofdstad	4 671	4 481	70	71	321	325	1 754	1 645
Arr. (Wet 2.8.63)	278	281	3	3	7	11	45	31
Halle-Vilvoorde	2 775	2 605	8	4	33	41	99	103
Leuven	2 739	2 603	3	7	36	25	69	76
Nijvel	1 347	1 199	10	10	56	52	63	75
<i>Brabant :</i>	<i>11 810</i>	<i>11 169</i>	<i>94</i>	<i>95</i>	<i>453</i>	<i>454</i>	<i>2 030</i>	<i>1 930</i>
Aat	451	430	1	2	16	22	36	28
Charleroi	2 361	2 225	14	21	207	174	779	724
Bergen	1 346	1 336	13	12	91	85	420	381
Moeskroen	407	384	16	32	65	57	41	36
Zinnik	888	876	8	6	51	54	264	274
Thuin	799	694	19	11	49	55	128	130
Doornik	957	900	12	5	61	53	31	41
<i>Henegouwen :</i>	<i>7 209</i>	<i>6 845</i>	<i>83</i>	<i>89</i>	<i>540</i>	<i>500</i>	<i>1 699</i>	<i>1 614</i>
Hoei	541	527	-	4	25	18	16	25
Luik	3 155	2 828	28	23	229	201	720	707
Verviers	1 636	1 580	5	3	83	56	100	100
Borgworm	331	315	1	1	6	5	8	7
<i>Luik :</i>	<i>5 663</i>	<i>5 250</i>	<i>34</i>	<i>31</i>	<i>343</i>	<i>280</i>	<i>844</i>	<i>839</i>
Hasselt	2 435	2 358	6	4	64	58	415	424
Maaseik	1 395	1 321	1	1	43	41	85	85
Tongeren	1 369	1 255	1	3	48	43	123	137
<i>Limburg :</i>	<i>5 199</i>	<i>4 934</i>	<i>8</i>	<i>8</i>	<i>155</i>	<i>142</i>	<i>623</i>	<i>646</i>
Aarlen	301	314	5	4	35	21	21	30
Bastenaken	297	250	1	1	3	2	3	3
Marche-en-Famenne	287	303	2	-	6	2	6	3
Neufchâteau	387	361	3	3	9	6	9	4
Virton	252	269	6	7	26	21	10	10
<i>Luxemburg :</i>	<i>1 524</i>	<i>1 497</i>	<i>17</i>	<i>15</i>	<i>79</i>	<i>52</i>	<i>49</i>	<i>50</i>
Dinant	591	564	3	2	16	19	10	15
Namen	1 626	1 482	7	6	61	49	100	99
Philippeville	409	378	5	7	21	15	12	12
<i>Namen :</i>	<i>2 626</i>	<i>2 424</i>	<i>15</i>	<i>15</i>	<i>98</i>	<i>83</i>	<i>122</i>	<i>126</i>
Aalst	2 019	1 891	2	1	11	8	12	6
Dendermonde	1 283	1 340	1	1	9	5	7	10
Eeklo	650	574	1	-	17	8	5	6
Gent	3 338	3 104	6	8	39	38	60	67
Oudenaarde	741	694	1	-	3	5	1	5
Sint-Niklaas	1 556	1 479	5	6	13	19	36	34
<i>Oost-Vlaanderen :</i>	<i>9 587</i>	<i>9 082</i>	<i>16</i>	<i>16</i>	<i>92</i>	<i>83</i>	<i>121</i>	<i>128</i>
Brugge	1 946	1 753	4	3	14	16	11	3
Diksmuide	376	382	1	1	1	3	1	-
Ieper	809	781	5	2	17	18	1	5
Kortrijk	2 077	1 917	6	9	22	22	9	10
Oostende	958	880	2	-	12	9	6	6
Roeselare	1 092	1 138	-	-	2	7	1	2
Tielt	601	556	-	-	1	2	2	-
Veurne	342	337	-	1	10	5	2	1
<i>West-Vlaanderen :</i>	<i>8 201</i>	<i>7 744</i>	<i>18</i>	<i>16</i>	<i>79</i>	<i>82</i>	<i>33</i>	<i>27</i>
<i>Het Rijk :</i>	<i>62 685</i>	<i>59 116</i>	<i>300</i>	<i>302</i>	<i>2 116</i>	<i>1 902</i>	<i>5 901</i>	<i>5 698</i>
Nederlands taalgebied	39 645	37 420	71	71	679	610	1 370	1 349
Frans taalgebied (1)	18 369	17 215	159	160	1 116	967	2 777	2 704
Brussel-Hoofdstad	4 671	4 481	70	71	321	325	1 754	1 645
<i>Het Rijk :</i>	<i>62 685</i>	<i>59 116</i>	<i>300</i>	<i>302</i>	<i>2 116</i>	<i>1 902</i>	<i>5 901</i>	<i>5 698</i>

(1) Inclusief de 25 gemeenten van het Duitse taalgebied.

geboorten				Onwettige geboorten				Totaal		Al-gemeen totaal
Belgische moeder weduwe		Vreemde moeder weduwe		Belgische moeder		Vreemde moeder		Jongens	Meisjes	
Jongens	Meisjes	Jongens	Meisjes	Jongens	Meisjes	Jongens	Meisjes			
-	-	-	-	185	172	22	17	6 597	6 072	12 669
-	-	-	-	37	29	1	1	2 088	1 988	4 076
-	-	-	-	35	24	1	1	3 134	2 936	6 070
-	-	-	-	257	225	24	19	11 819	10 996	22 815
-	-	-	-	331	340	94	98	7 241	6 960	14 201
-	-	-	-	6	9	2	2	341	337	678
-	-	-	-	36	38	3	5	2 954	2 796	5 750
-	-	-	-	48	42	1	1	2 896	2 754	5 650
-	-	-	-	37	35	4	-	1 517	1 371	2 888
-	-	-	-	458	464	104	106	14 949	14 218	29 167
-	-	-	-	11	21	1	1	516	504	1 020
-	-	-	-	117	94	25	15	3 503	3 253	6 756
-	-	-	-	53	47	13	10	1 936	1 871	3 807
-	-	-	-	11	13	4	1	544	523	1 067
-	-	-	-	30	23	5	7	1 246	1 240	2 486
-	-	-	-	27	26	2	7	1 024	923	1 947
-	-	-	-	39	27	2	1	1 102	1 027	2 129
-	-	-	-	288	251	52	42	9 871	9 341	19 212
-	-	-	-	19	25	2	-	603	599	1 202
-	-	-	-	146	138	38	22	4 316	3 919	8 235
-	-	-	-	43	52	8	2	1 875	1 793	3 668
-	-	-	-	7	7	-	-	353	335	688
-	-	-	-	215	222	48	24	7 147	6 646	13 793
-	-	-	-	40	33	6	4	2 966	2 881	5 847
-	-	-	-	18	15	-	-	1 542	1 463	3 005
-	-	-	-	21	17	4	1	1 566	1 456	3 022
-	-	-	-	79	65	10	5	6 074	5 800	11 874
-	-	-	-	7	5	2	2	371	376	747
-	-	-	-	1	6	1	-	306	262	568
-	-	-	-	7	7	-	-	308	315	623
-	-	-	-	7	7	-	-	415	381	796
-	-	-	-	5	6	-	-	299	313	612
-	-	-	-	27	31	3	2	1 699	1 647	3 346
-	-	-	-	18	15	2	2	640	617	1 257
-	-	-	-	61	52	6	5	1 861	1 693	3 554
-	-	-	-	12	9	2	1	461	422	883
-	-	-	-	91	76	10	8	2 962	2 732	5 694
-	-	-	-	21	31	-	-	2 065	1 937	4 002
-	-	-	-	17	16	-	1	1 317	1 373	2 690
-	-	-	-	8	8	1	1	682	597	1 279
-	-	-	-	97	99	2	1	3 542	3 317	6 859
-	-	-	-	6	4	-	-	752	708	1 460
-	-	-	-	20	19	1	1	1 631	1 558	3 189
-	-	-	-	169	177	4	4	9 989	9 490	19 479
-	-	-	-	29	30	-	-	2 004	1 805	3 809
-	-	-	-	4	4	-	-	383	390	773
-	-	-	-	14	5	-	-	846	811	1 657
-	-	-	-	29	18	-	1	2 143	1 977	4 120
-	-	-	-	26	18	2	1	1 006	914	1 920
-	-	-	-	8	4	-	-	1 103	1 151	2 254
-	-	-	-	4	1	-	-	608	559	1 167
-	-	-	-	8	12	1	-	363	356	719
-	-	-	-	122	92	3	2	8 456	7 963	16 419
-	-	-	-	1 706	1 603	258	212	72 966	68 833	141 799
-	-	-	-	717	648	47	38	42 529	40 136	82 665
-	-	-	-	658	615	117	76	23 196	21 737	44 933
-	-	-	-	331	340	94	98	7 241	6 960	14 201
-	-	-	-	1 706	1 603	258	212	72 966	68 833	141 799

32.- BEVALLINGEN VAN TWE- EN DRIELINGEN NAAR DE LEEFTIJD VAN DE MOEDER, HET GESLACHT VAN DE KINDEREN EN HUN
LEVENSVATBAARHEID - JAAR 1969
(inclusief de levend geboren maar levenloos aangegeven kinderen, exclusief de doodgeborenen)

Geboorte- jaar van de moeder	Leeftijd van de moeder in verstreken jaren	Aantal bevallingen						Aantal kinderen uit dubbele bevallingen				
		Tweelingen				Drie- lingen	Vier- lingen	Levendgeboren		Doodgeboren		Totaal
		Twee jongens	Twee meisjes	Meisje en jongen	Totaal			Jongens	Meisjes	Jongens	Meisjes	
1953	15	-	-	-	-	-	-	-	-	-	-	-
	16	-	1	1	2	-	-	1	3	-	-	4
1952	16	1	1	1	3	-	-	3	3	-	-	6
	17	-	1	1	2	-	-	1	3	-	-	4
1951	17	2	2	-	4	-	-	4	4	-	-	8
	18	4	3	3	10	-	-	10	9	1	-	20
1950	18	9	7	4	20	-	-	22	17	-	1	40
	19	5	6	5	16	-	-	14	17	1	-	32
1949	19	4	7	5	16	-	-	13	19	-	-	32
	20	6	16	8	30	1	-	20	34	-	6	60
1948	20	11	9	7	27	-	-	28	22	1	3	54
	21	15	9	9	33	-	-	39	25	-	2	66
	21	23	14	9	46	-	-	50	37	5	-	92
	22	20	13	11	44	-	-	48	37	3	-	88
1946	22	17	18	11	46	-	-	43	46	2	1	92
	23	24	20	17	61	-	-	65	56	-	1	122
1945	23	16	17	15	48	-	-	45	47	2	2	96
	24	19	19	20	58	-	-	56	57	2	1	116
1944	24	19	26	20	65	1	-	56	70	2	2	130
	25	29	20	11	60	1	-	69	49	-	2	120
1943	25	18	13	13	44	-	-	49	39	-	-	88
	26	11	17	16	44	1	-	37	49	1	1	88
1942	26	12	15	10	37	1	-	31	37	3	3	74
	27	12	14	8	34	1	-	31	35	1	1	68
1941	27	14	13	13	40	2	-	39	33	2	6	80
	28	18	22	7	47	-	-	42	46	1	5	94
1940	28	18	10	12	40	-	-	46	32	2	-	80
	29	21	13	14	48	2	-	53	37	3	3	96
1939	29	12	13	12	37	-	-	36	38	-	-	74
	30	11	13	17	41	-	-	38	42	1	1	82
1938	30	14	10	9	33	-	-	37	29	-	-	66
	31	9	15	11	35	-	-	29	40	-	1	70
1937	31	7	10	9	26	1	-	23	28	-	1	52
	32	13	6	6	25	1	-	32	18	-	-	50
1936	32	4	18	9	31	1	-	17	43	-	2	62
	33	9	13	5	27	-	-	23	30	-	1	54
1935	33	8	9	6	23	-	-	21	22	1	2	46
	34	9	6	10	25	1	1	28	22	-	-	50
1934	34	8	10	11	29	-	-	26	31	1	-	58
	35	7	13	7	27	-	-	20	31	1	2	54
1933	35	6	1	7	14	-	-	17	9	2	-	28
	36	6	10	12	28	-	-	23	32	1	-	56
1932	36	9	6	3	18	-	-	21	15	-	-	36
	37	11	8	7	26	-	-	28	22	1	1	52
1931	37	5	6	1	12	-	-	11	12	-	1	24
	38	10	8	3	21	-	-	23	17	-	2	42
1930	38	4	6	9	19	-	-	16	21	1	-	38
	39	4	3	4	11	-	-	12	8	-	2	22
1929	39	1	7	2	10	-	-	4	15	-	1	20
	40	3	5	1	9	-	-	7	11	-	-	18
1928	40	2	3	6	11	-	-	10	10	-	2	22
	41	2	4	1	7	-	-	5	9	-	-	14
1927	41	-	1	5	6	-	-	5	7	-	-	12
	42	-	1	2	3	-	-	2	4	-	-	6
1926	42	2	1	-	3	-	-	4	2	-	-	6
	43	1	-	1	2	-	-	3	1	-	-	4
1925	43	2	-	2	4	-	-	6	2	-	-	8
	44	-	-	-	-	-	-	-	-	-	-	-
1924	44	1	-	-	1	-	-	-	-	2	-	2
	45	1	1	-	2	-	-	2	2	-	-	4
1923	45	-	-	-	-	-	-	-	-	-	-	-
	46	-	1	-	1	-	-	-	2	-	-	2
<i>Totaal :</i>		529	534	429	1 492	14	1	1 444	1 438	43	59	2 984

BEVOLKING, LOOP VAN DE BEVOLKING EN
STATISTIEKEN VAN DE BURGERLIJKE STAND i.v.m.
DE GEMEENTEN GERANGSCHIKT VOLGENS HUN
GRAAD VAN VERSTEDELIJKING
(TYPOLOGIE)

De classificatie van de gemeenten naar hun graad van verstedelijking werd uiteengezet in een artikel getiteld "Typologie van de Belgische gemeenten naar graad van verstedelijking op 31 december 1961" dat verscheen in het Statistisch Tijdschrift nr 9 van september 1967 en in de "Statistische Studiën" nr 17 van 1968. Het was opgesteld door de Heren W. VAN WAEVELDE en H. VAN DER HAEGEN
Wegens gebrek aan plaats worden hier slechts de gebruikte definities en symbolen hernomen.

TYPLOGISCHE CLASSIFICATIE VAN DE GEMEENTEN (1961)

Plattelandsgemeenten

Kenmerken :

1. meer dan 20 % agrarische mannelijke beroepsbevolking;
2. werkgelegenheidscoëfficiënt : minder dan 100.

A1. Agrarische gemeenten :

- meer dan 50 % agrarische mannelijke bevolking

A2. Gemeenten met agrarisch karakter :

- met 30 à 50 % agrarische mannelijke beroepsbevolking;
- minder dan 50 % van de beroepsbevolking is werkelijke woonforens

A3. Gemengde plattelandsgemeenten :

- met 20 à 30 % agrarische mannelijke beroepsbevolking;
- minder dan 50 % van de beroepsbevolking is werkelijke woonforens

A4. Landelijke woongemeenten :

- meer dan 50 % van de beroepsbevolking is werkelijke woonforens

Verstedelijkte gemeenten

Kenmerken :

1. minder dan 20 % agrarische mannelijke beroepsbevolking;
2. behoren niet tot de steden gerangschikt onder C.

B1. Verstedelijkte woongemeenten :

- meer dan 50 % van de beroepsbevolking is werkelijke woonforens;
- minder dan 40 % van de in de gemeente werkende bevolking is werkelijke werkforens.

B2. Kleine industrie centra en gemeenten met belangrijke werkfuncties :

- meer dan 40 % van de in de gemeente werkende bevolking is werkelijke werkforens;
- werkgelegenheidscoëfficiënt bedraagt meer dan 80.

B2a: werkgelegenheidscoëfficiënt : 80 à 100

B2b: werkgelegenheidscoëfficiënt : meer dan 100

B3. Gemengde verstedelijkte gemeenten :

- verstedelijkte gemeenten met een gemengd karakter, die dus noch als uitgesproken woongemeenten, noch als werkgemeenten kunnen gerangschikt worden, zodat de criteria niet gelden voor de indeling onder B1 of B2.

B3a: met sterke ingaande en uitgaande pendel :

- meer dan 50 % van de beroepsbevolking is werkelijke woonforens (zie B1);
- meer dan 40 % van de in de gemeente werkende bevolking is werkelijke woonforens (zie B2).

B3b: met minder sterk ontwikkelde pendel :

- minder dan 50 % van de beroepsbevolking is werkelijke woonforens;
- minder dan 40 % van de in de gemeente werkende bevolking is werkelijke werkforens.

Steden en stedelijke agglomeraties

Kenmerken : steden met uitgesproken centrumfuncties.

C1. Gewone steden.

C2. Regionale steden.

C3. Grote agglomeraties.

Voor meer toelichting zie "Statistisch Tijdschrift" nr 9 van september 1967.

1. BEVOLKING EN BEVOLKINGSAANGROEI VAN DE GEMEENTEN GERANGSCHIJKT NAAR HUN GRAAD VAN VERSTEDELIJKING

TYPOLOGISCHE INDELING VAN DE GEMEENTEN	Bevolking op 31 december						Bevolkingsaccres tijdens het jaar					
							Absolute aantallen			Cijfers per 1 000 inwoners		
	1947	1961	1963	1965	1967	1969	1961	1965	1969	1961	1965	1969
I. Nederlands taalgebied												
A. Plattelands- gemeenten	785 847	799 719	798 366	813 931	814 347	820 030	+ 2 209	+ 4 554	+ 2 640	+ 2,76	+ 5,60	+ 3,22
B. Verstedelijkte gemeenten	1 829 160	2 161 614	2 200 696	2 260 193	2 327 159	2 375 733	+29 333	+31 047	+24 619	+13,57	+13,74	+10,35
C. Steden en stedelijke agglomeraties	1 936 913	2 102 641	2 161 533	2 190 434	2 206 533	2 207 614	+13 116	+11 266	+ 2 540	+ 6,24	+ 5,14	+ 1,15
<i>Sub-totaal :</i>	<i>4 551 920</i>	<i>5 063 974</i>	<i>5 160 595</i>	<i>5 264 558</i>	<i>5 348 039</i>	<i>5 403 377</i>	<i>+44 658</i>	<i>+46 867</i>	<i>+29 799</i>	<i>+ 8,82</i>	<i>+ 8,90</i>	<i>+ 5,51</i>
II. Frans taalgebied (1)												
A. Plattelands- gemeenten	490 106	461 957	457 682	457 161	456 433	455 655	- 1 795	- 172	- 975	- 3,89	- 0,39	- 2,14
B. Verstedelijkte gemeenten	1 349 161	1 422 647	1 431 131	1 457 292	1 466 182	1 473 857	+ 2 356	+11 146	+ 4 498	+ 1,66	+ 7,65	+ 3,05
C. Steden en stedelijke agglomeraties	1 165 079	1 218 368	1 238 195	1 254 302	1 255 766	1 254 154	- 155	+ 5 302	- 1 154	- 0,13	+ 4,23	- 0,92
<i>Sub-totaal :</i>	<i>3 004 346</i>	<i>3 102 972</i>	<i>3 127 008</i>	<i>3 168 755</i>	<i>3 178 381</i>	<i>3 183 666</i>	<i>+ 406</i>	<i>+18 269</i>	<i>+ 2 369</i>	<i>+ 0,13</i>	<i>+ 5,13</i>	<i>+ 0,74</i>
III. Brussel - Hoofdstad												
C. Steden en stedelijke agglomeraties	955 929	1 022 795	1 040 523	1 065 921	1 079 181	1 073 111	+ 5 511	+ 7 998	- 3 924	+ 5,39	+ 7,50	- 3,66
Het Rijk												
A. Plattelands- gemeenten												
1. Agrarische gemeenten	102 778	94 842	93 624	92 986	92 477	91 377	- 460	- 366	- 651	- 4,85	- 3,94	- 7,12
2. Gemeenten met agrarisch karakter	473 904	457 540	449 647	455 564	451 402	450 867	- 1 284	+ 544	- 243	- 2,81	+ 1,19	- 0,54
3. Gemengde plattelands- gemeenten	402 090	407 571	410 125	412 989	417 616	420 373	+ 859	+ 2 003	+ 1 096	+ 2,11	+ 4,85	+ 2,61
4. Landelijke woonge- meenten	297 181	301 723	302 652	309 553	309 285	313 068	+ 1 299	+ 2 194	+ 1 463	+ 4,31	+ 7,09	+ 4,67
<i>Sub-totaal :</i>	<i>1 275 953</i>	<i>1 261 676</i>	<i>1 256 048</i>	<i>1 271 092</i>	<i>1 270 780</i>	<i>1 275 685</i>	<i>+ 414</i>	<i>+ 4 375</i>	<i>+ 1 665</i>	<i>+ 0,33</i>	<i>+ 3,44</i>	<i>+ 1,30</i>
B. Verstedelijkte gemeenten												
1. Verstedelijk- te woonge- meenten	1 646 362	1 863 388	1 882 561	1 931 324	1 969 077		+18 218	+23 566		+ 9,78	+12,20	..
2. Kleine in- dustrie- centra en gemeenten met belang- rijke werk- functies	543 070	617 325	629 352	638 437	658 599	3 849 590	+ 4 096	+ 6 954	29 117	+ 6,64	+10,89	..
3. Gemengde ver- stedelijkte gemeenten	988 889	1 103 548	1 119 914	1 147 724	1 165 665		+ 9 375	+11 673		+ 8,50	+10,17	..
<i>Sub-totaal :</i>	<i>3 178 321</i>	<i>3 584 261</i>	<i>3 631 827</i>	<i>3 717 485</i>	<i>3 793 341</i>	<i>3 849 590</i>	<i>+31 689</i>	<i>+42 193</i>	<i>+29 117</i>	<i>+ 8,84</i>	<i>+11,35</i>	<i>+ 7,56</i>
C. Steden en stedelijke agglomeraties												
1. Gewone steden	1 101 506	1 207 257	1 266 490	1 294 048	1 306 665	1 318 476	+ 7 948	+11 174	+ 6 414	+ 6,58	+ 8,64	+ 4,86
2. Regionale steden	549 226	580 168	584 778	589 286	591 020	590 861	+ 831	+ 1 845	+ 137	+ 1,43	+ 3,13	+ 0,23
3. Grote agglome- raties	2 407 189	2 556 379	2 588 983	2 627 323	2 643 795	2 625 542	+ 9 693	+11 547	- 9 089	+ 3,79	+ 4,40	- 3,46
<i>Sub-totaal :</i>	<i>4 057 921</i>	<i>4 343 804</i>	<i>4 440 251</i>	<i>4 510 657</i>	<i>4 541 480</i>	<i>4 534 879</i>	<i>+18 472</i>	<i>+24 566</i>	<i>- 2 538</i>	<i>+ 4,28</i>	<i>+ 5,45</i>	<i>- 0,56</i>
<i>Algemeen totaal :</i>	<i>8 512 195</i>	<i>9 189 741</i>	<i>9 328 126</i>	<i>9 499 234</i>	<i>9 605 601</i>	<i>9 660 154</i>	<i>+50 575</i>	<i>+71 134</i>	<i>28 244</i>	<i>+ 5,50</i>	<i>+ 7,40</i>	<i>+ 3,93</i>

(1) Inclusief het Duitse taalgebied.

2. BEVOLKING OP 31 DECEMBER 1970, VOLGENS DE GROEPERING VAN DE GEMEENTEN NAAR GRAAD VAN VERSTEDELIJKING

	A1	A2	A3	A4	A	B1	B2a	B2b
Antwerpen	-	4 314	-	1 448	5 762	110 353	12 425	20 779
Mechelen	-	11 644	8 979	22 551	43 174	53 396	-	2 705
Turnhout	3 038	12 421	6 375	11 076	32 910	86 344	-	14 988
<i>Provincie Antwerpen</i>	<i>3 038</i>	<i>28 379</i>	<i>15 354</i>	<i>35 075</i>	<i>81 846</i>	<i>250 093</i>	<i>12 425</i>	<i>38 472</i>
Brussel-Hoofdstad	-	-	-	-	-	-	-	-
Halle-Vilvoorde	258	39 325	14 909	26 033	80 525	207 475	6 004	48 694
Leuven	2 713	23 625	6 716	61 676	94 730	173 900	10 970	21 215
Nijvel	2 030	10 997	6 411	16 769	36 207	63 707	-	30 985
<i>Provincie Brabant</i>	<i>5 001</i>	<i>73 947</i>	<i>28 036</i>	<i>104 478</i>	<i>211 462</i>	<i>445 082</i>	<i>16 974</i>	<i>100 894</i>
Aat	3 471	9 971	14 568	5 609	33 619	11 184	-	6 236
Charleroi	-	214	-	1 129	1 343	98 634	13 162	71 619
Bergen	81	6 743	6 628	6 434	19 886	119 556	22 794	36 987
Moeskroen	-	-	-	2 133	2 133	12 266	-	-
Zinnik	369	5 556	5 215	3 812	14 952	51 214	7 855	11 983
Thuin	3 973	8 293	7 277	3 471	23 014	49 592	-	29 670
Doornik	851	16 714	3 463	9 860	30 888	41 385	950	3 786
<i>Provincie Henegouwen</i>	<i>8 745</i>	<i>47 491</i>	<i>37 151</i>	<i>32 448</i>	<i>126 835</i>	<i>383 831</i>	<i>44 781</i>	<i>160 281</i>
Hoel	-	6 282	8 148	3 263	17 693	31 347	1 956	11 495
Luik	364	1 763	6 387	1 026	9 540	83 237	6 985	18 836
Verriers	15 317	37 662	14 445	6 763	74 187	16 728	4 750	9 591
Borgworm	495	7 197	5 343	9 699	22 734	19 872	-	4 621
<i>Provincie Luik</i>	<i>16 176</i>	<i>52 904</i>	<i>34 323</i>	<i>20 751</i>	<i>124 154</i>	<i>151 184</i>	<i>13 691</i>	<i>44 543</i>
Hasselt	112	3 744	15 646	15 207	34 709	89 134	4 222	25 176
Maaseik	-	3 684	11 137	953	15 774	46 417	2 994	15 817
Tongeren	1 755	13 958	15 583	28 252	59 548	61 849	-	-
<i>Provincie Limburg</i>	<i>1 867</i>	<i>21 386</i>	<i>42 366</i>	<i>44 412</i>	<i>110 031</i>	<i>197 400</i>	<i>7 216</i>	<i>40 993</i>
Aarlen	-	1 163	486	2 174	3 823	17 471	-	3 052
Bastenaken	17 762	5 598	-	-	23 360	-	-	-
Marche-en-Famenne	6 369	11 046	1 230	196	18 841	1 457	-	-
Neufchâteau	10 899	12 563	7 279	506	31 247	-	-	500
Virton	424	3 865	5 843	660	10 792	14 702	-	899
<i>Provincie Luxemburg</i>	<i>35 454</i>	<i>34 235</i>	<i>14 838</i>	<i>3 536</i>	<i>88 063</i>	<i>33 630</i>	<i>-</i>	<i>4 451</i>
Dinant	2 365	20 074	10 565	1 320	34 324	3 963	-	2 626
Namen	-	8 125	9 359	9 176	26 660	72 480	18 379	34 871
Philippeville	1 338	5 888	8 187	3 668	19 081	15 522	-	2 883
<i>Provincie Namen</i>	<i>3 703</i>	<i>34 087</i>	<i>28 111</i>	<i>14 164</i>	<i>80 065</i>	<i>91 965</i>	<i>18 379</i>	<i>40 380</i>
Aalst	-	288	7 117	14 973	22 378	145 303	1 257	3 823
Dendermonde	-	-	19 248	424	19 672	38 822	-	5 817
Eeklo	746	20 519	10 972	-	32 237	-	-	-
Gent	5 995	21 564	55 208	8 721	91 488	48 995	27 190	8 238
Oudenaarde	-	14 643	17 162	9 884	41 689	9 814	-	-
Sint-Niklaas	-	9 459	9 588	5 020	24 067	48 555	3 824	-
<i>Provincie Oost-Vlaanderen</i>	<i>6 741</i>	<i>66 473</i>	<i>119 295</i>	<i>39 022</i>	<i>231 531</i>	<i>291 489</i>	<i>32 271</i>	<i>17 878</i>
Brugge	2 564	15 367	18 075	5 847	41 853	56 316	3 928	18 798
Diksmuide	2 357	15 766	14 035	-	32 158	-	-	-
Ieper	1 373	29 015	14 551	7 733	52 672	21 211	-	-
Kortrijk	-	-	3 074	691	3 765	53 154	12 491	23 706
Oostende	331	4 748	1 948	4 413	11 440	41 175	-	4 451
Roeselare	-	2 140	32 309	1 224	35 673	8 115	-	-
Tielt	-	16 330	18 002	-	34 332	-	-	-
Veurne	3 370	8 907	-	420	12 697	-	-	-
<i>Provincie West-Vlaanderen</i>	<i>9 995</i>	<i>92 273</i>	<i>101 994</i>	<i>20 328</i>	<i>224 590</i>	<i>179 971</i>	<i>16 419</i>	<i>46 955</i>
<i>Het Rijk</i>	<i>90 720</i>	<i>451 175</i>	<i>421 468</i>	<i>314 214</i>	<i>1 277 577</i>	<i>2 024 645</i>	<i>162 156</i>	<i>494 847</i>
Nederlands taalgebied	24 612	271 461	300 634	226 546	823 253	1 300 328	85 305	214 207
Frans taalgebied en Duits taalgebied	66 108	179 714	120 834	87 668	454 324	724 317	76 851	280 640
Brussel-Hoofdstad	-	-	-	-	-	-	-	-

(1) Berekende bevolking

A. Plattelandsgemeenten

1. Agrarische gemeenten
2. Gemeenten met agrarisch karakter
3. Gemengde plattelandsgemeenten
4. Landelijke woongemeenten

B. Verstedelijkte gemeenten

1. Verstedelijkte woongemeenten
2. Kleine industrie centra en gemeenten met belangrijke werkfuncties waarvan de verhouding van de in de gemeenten werkende bevolking t.o.v. de in de gemeente wonende beroepsbevolking :
 - a) gelijk of groter is dan 80 % en kleiner dan 100 %;
 - b) groter is dan 100 %.
3. Gemengde verstedelijkte gemeenten :
 - a) met sterke in- en uitgaande pendel;
 - b) met minder sterk ontwikkelde pendel.

C. Steden en stedelijke agglomeraties

1. Gewone steden
2. Regionale steden
3. Grote agglomeraties

B3a	B3b	B	C1	C2	C3	C	Totaal	
38 698	51 682	233 937	16 601	-	663 514	680 115	919 814	Antwerpen
-	60 715	116 816	57 603	65 620	-	123 223	283 213	Mechelen
-	79 511	180 843	80 889	38 011	-	118 900	332 653	Turnhout
38 698	191 908	531 596	155 093	103 631	663 514	922 238	1 535 680	<i>Provincie Antwerpen</i>
-	-	-	-	-	1 071 194	1 071 194	1 071 194	Brussel-Hoofdstad
46 991	20 780	329 944	67 670	-	-	67 670	478 139	Halle-Vilvoorde
1 813	12 140	220 038	44 651	32 189	-	76 840	391 608	Leuven
31 022	13 294	139 008	61 819	-	-	61 819	237 034	Nijvel
79 826	46 214	688 990	174 140	32 189	1 071 194	1 277 523	2 177 975	<i>Provincie Brabant</i>
-	13 180	30 600	11 190	-	-	11 190	75 409	Aat
41 332	14 870	239 637	8 622	-	214 302	222 924	463 904	Charleroi
12 708	5 187	197 232	19 889	28 727	-	48 616	265 734	Bergen
-	12 394	24 660	45 782	-	-	45 782	72 575	Moeskroen
8 876	9 867	89 795	37 417	23 711	-	61 128	165 875	Zinnik
4 362	4 846	88 470	25 653	-	-	25 653	137 137	Thuin
3 408	20 991	70 520	15 202	33 545	-	48 747	150 155	Doornik
70 686	81 335	740 914	163 755	85 983	214 302	464 040	1 330 789	<i>Provincie Henegouwen</i>
8 929	9 552	63 279	12 931	-	-	12 931	93 903	Hoëi
26 447	16 093	151 598	17 091	-	443 706	460 797	621 935	Luik
15 243	27 817	74 129	58 965	33 616	-	92 581	240 897	Verviers
-	-	24 493	11 347	-	-	11 347	58 574	Borgworm
50 619	53 462	313 499	100 334	33 616	443 706	577 656	1 015 309	<i>Provincie Luik</i>
7 129	27 850	153 511	94 147	39 673	-	133 820	322 040	Hasselt
4 524	14 593	84 345	60 596	-	-	60 596	160 715	Maaseik
-	17 946	79 795	34 379	-	-	34 379	173 722	Tongeren
11 653	60 389	317 651	189 122	39 673	-	228 795	656 477	<i>Provincie Limburg</i>
-	3 099	23 622	7 516	14 343	-	21 859	49 304	Aarlen
-	1 308	1 308	10 537	-	-	10 537	35 205	Bastenaken
-	11 816	13 273	7 510	-	-	7 510	39 624	Marche-en-Famenne
-	4 713	5 213	16 416	-	-	16 416	52 876	Neufchâteau
-	9 585	25 186	6 199	-	-	6 199	42 177	Virton
-	30 521	68 602	48 178	14 343	-	62 521	219 186	<i>Provincie Luxemburg</i>
-	18 655	25 244	25 699	-	-	25 699	85 267	Dinant
17 730	17 633	161 093	19 940	32 507	-	52 447	240 200	Namen
-	11 261	29 666	10 475	-	-	10 475	59 222	Philippeville
17 730	47 549	216 003	56 114	32 507	-	88 621	384 689	<i>Provincie Namen</i>
-	17 674	168 057	27 938	46 744	-	74 682	265 117	Aalst
-	81 714	126 353	29 980	-	-	29 980	176 005	Dendermonde
-	7 248	7 248	46 595	-	-	46 595	86 080	Eeklo
13 787	51 403	149 613	6 303	-	226 193	232 496	473 597	Gent
-	8 405	18 219	53 596	-	-	53 596	113 504	Oudenaarde
-	16 225	68 604	57 763	49 294	-	107 057	199 728	Sint-Niklaas
13 787	182 669	538 094	222 175	96 038	226 193	544 406	1 314 031	<i>Provincie Oost-Vlaanderen</i>
2 244	28 790	110 076	40 178	51 303	-	91 481	243 410	Brugge
-	9 153	9 153	6 784	-	-	6 784	48 095	Diksmuide
-	-	21 211	31 525	-	-	31 525	105 408	Ieper
-	80 804	170 155	45 470	44 998	-	90 468	264 388	Kortrijk
-	16 182	61 808	-	56 167	-	56 167	129 415	Oostende
-	33 749	41 864	63 545	-	-	63 545	141 082	Roeselare
-	28 379	28 379	14 172	-	-	14 172	76 883	Tielt
-	20 646	20 646	14 831	-	-	14 831	48 174	Veurne
2 244	217 703	463 292	216 505	152 468	-	368 973	1 056 855	<i>Provincie West-Vlaanderen</i>
285 243	911 750	3 878 641	1 325 416	590 448	2 618 909	4 534 773	9 690 991	<i>Het Rijk</i>
115 186	685 589	2 400 615	895 216	423 999	889 707	2 208 922	5 432 790	Nederlands taalgebied
170 057	226 161	1 478 026	430 200	166 449	658 008	1 254 657	3 187 007	Frans taalgebied en Duits taalgebied
-	-	-	-	-	1 071 194	1 071 194	1 071 194	Brussel-Hoofdstad

3. NATUURLIJK ACCRES VAN DE BEVOLKING EN MIGRATIESALDO VAN DE GEMEENTEN GERANGSCHIKT NAAR HUN GRAAD VAN VERSTEDELIJKING

TYPOLOGISCHE INDELING VAN DE GEMEENTEN	Natuurlijk accres tijdens het jaar						Migratiesaldo tijdens het jaar					
	Absolute aantallen			Cijfers per 1 000 inwoners			Absolute aantallen			Cijfers per 1 000 inwoners		
	1961	1965	1969	1961	1965	1969	1961	1965	1969	1961	1965	1969
I. Nederlands taalgebied												
A. Plattelands- gemeenten	+ 6 840	+ 5 397	+ 2 993	+ 8,55	+ 6,63	+ 3,65	- 4 631	- 843	- 353	- 5,79	- 1,04	- 0,43
B. Verstedelijke gemeenten	+ 22 873	+ 19 530	+ 13 808	+ 10,58	+ 8,64	+ 5,81	+ 6 460	+ 11 517	+ 10 811	+ 2,99	+ 5,10	- 4,55
C. Steden en stedelijke agglomeraties	+ 13 791	+ 10 816	+ 5 948	+ 6,56	+ 4,94	+ 2,69	- 675	+ 450	- 3 408	- 0,32	+ 0,20	- 1,54
Sub-totaal :	+ 43 504	+ 35 743	+ 22 749	+ 8,59	+ 6,79	+ 4,21	+ 1 154	+ 11 124	+ 7 050	+ 0,23	+ 2,11	+ 1,30
II. Frans taalgebied (1)												
A. Plattelands- gemeenten	+ 1 422	+ 464	- 348	+ 3,08	+ 1,01	- 0,76	- 3 217	- 643	- 627	- 6,96	- 1,40	- 1,38
B. Verstedelijke gemeenten	+ 4 068	+ 2 513	+ 402	+ 2,86	+ 1,72	+ 0,27	- 1 712	+ 8 633	+ 4 096	- 1,20	+ 5,93	+ 2,78
C. Steden en stedelijke agglomeraties	+ 2 234	+ 1 010	- 499	+ 1,83	+ 0,81	- 0,40	- 2 389	+ 4 292	- 655	- 1,96	+ 3,42	- 0,52
Sub-totaal :	+ 7 724	+ 3 987	- 445	+ 2,49	+ 1,26	- 0,14	- 7 318	+ 12 282	+ 2 814	- 2,36	+ 3,87	+ 0,88
III. Brussel-Hoofdstad												
C. Steden en stedelijke agglomeraties	+ 775	+ 619	- 845	+ 0,76	+ 0,58	- 0,79	+ 4 736	+ 7 379	- 3 079	+ 4,63	+ 6,92	- 2,87
Het Rijk												
A. Plattelands- gemeenten												
1. Agrarische gemeenten	+ 702	+ 437	+ 175	+ 7,40	+ 4,70	+ 1,92	- 1 162	+ 803	- 826	- 12,25	- 8,64	- 9,04
2. Gemeenten met agrarisches karakter	+ 2 538	+ 1 826	+ 488	+ 5,55	+ 4,01	+ 1,08	- 3 822	- 1 282	- 731	- 8,36	- 2,82	- 1,62
3. Gemengde plattelands- gemeenten	+ 2 844	+ 2 100	+ 1 144	+ 6,98	+ 5,08	+ 2,72	- 1 985	- 97	- 48	- 4,87	- 0,23	- 0,11
4. Landelijke woonge- meenten	+ 2 178	+ 1 498	+ 838	+ 7,22	+ 4,84	+ 2,68	- 879	+ 696	+ 625	- 2,91	+ 2,25	+ 1,99
Sub-totaal :	+ 8 262	+ 5 861	+ 2 645	+ 6,55	+ 4,61	+ 2,07	- 7 848	- 1 486	- 980	- 6,22	- 1,17	- 0,77
B. Verstedelijke gemeenten												
1. Verstedelijk- te woonge- gemeenten	+ 14 378	+ 11 410	..	+ 7,72	+ 5,91	..	+ 3 840	+ 12 156	..	+ 2,06	+ 6,29	..
2. Kleine industrie- centra en ge- meenten met belangrijke werk- functies	+ 3 979	+ 3 441	..	+ 6,45	+ 5,39	..	+ 117	+ 3 513	..	+ 0,19	+ 5,50	..
3. Gemengde ver- stedelijke gemeenten	+ 8 584	+ 7 192	..	+ 7,78	+ 6,27	..	+ 791	+ 4 481	..	+ 0,72	+ 3,90	..
Sub-totaal :	+ 26 941	+ 22 043	+ 14 210	+ 7,52	+ 5,93	+ 3,69	+ 4 748	+ 20 150	+ 14 907	+ 1,32	+ 5,42	+ 3,87
C. Steden en stede- lijke agglomera- ties												
1. Gewone steden	+ 8 608	+ 7 127	+ 4 559	+ 7,13	+ 5,51	+ 3,46	- 660	+ 4 047	1 855	- 0,55	+ 3,13	+ 1,40
2. Regionale steden	+ 3 158	+ 2 257	+ 1 377	+ 5,44	+ 3,83	+ 2,33	- 2 327	- 412	- 1 240	- 4,01	- 0,70	- 2,10
3. Grote agglomera- ties	+ 5 034	+ 3 061	- 1 332	+ 1,97	+ 1,17	- 0,51	+ 4 659	+ 8 486	- 7 757	+ 1,82	+ 3,23	- 2,95
Sub-totaal :	+ 16 800	+ 12 445	+ 4 604	+ 3,87	+ 2,76	+ 1,02	+ 1 672	+ 12 121	- 7 142	+ 0,38	+ 2,69	- 1,58
Algemeen totaal :	+ 52 003	+ 40 349	+ 21 459	+ 5,66	+ 4,25	+ 2,22	- 1 428	+ 30 785	+ 6 785	- 0,16	+ 3,24	+ 0,70

(1) Inclusief het Duitse taalgebied.

4. LEVENDE WETTIGE GEBOORTEN NAAR DE LEEFTIJD VAN DE MOEDER EN DE GRAAD VAN VERSTEDELIJKING VAN HAAR GEMEENTE VAN GEWOON VERBLIJF (Statistieken van de Burgerlijke Stand 1968)

A. Absolute cijfers

Typologie	< 15 jaar	15 - < 20 jaar	20 - < 25 jaar	25 - < 30 jaar	30 - < 35 jaar	35 - < 40 jaar	40 - < 45 jaar	45 - < 50 jaar	50 jaar en meer	Onbekend	Totaal
Plattelandsgemeenten (A)	0	1 000	5 874	5 502	3 663	1 962	612	47	7	5	18 666
Andere gemeenten (B+C)	3	8 728	42 977	34 014	20 542	10 270	2 825	170	5	14	119 548
Totaal :	3	9 728	48 851	39 516	24 205	12 232	3 437	217	6	19	138 214

B. Verhoudingscijfers (in % van het totaal wettige geboorten van het beschouwde gemeentetype)

Plattelandsgemeenten (A)	0,00	5,36	31,46	29,48	19,62	10,51	3,28	0,25	0,01	0,03	100,00
Andere gemeenten (B+C)	0,00	7,30	35,95	28,45	17,19	8,59	2,37	0,14	0,00	0,01	100,00
Totaal :	0,00	7,04	35,35	28,59	17,51	8,85	2,49	0,16	0,01	0,01	100,00

5. LEVENDE ONWETTIGE GEBORTEN NAAP DE LEEFTIJD VAN DE MOEDER EN DE GRAAD VAN VERSTEDELIJKING VAN HAAR GEMEENTE VAN GEWOON VERBLIJF (STATISTIEKEN VAN DE BURGERLIJKE STAND 1968)

A. Absolute cijfers

Typologie	< 15 jaar	15 - < 20 jaar	20 - < 25 jaar	25 - < 30 jaar	30 - < 35 jaar	35 - < 40 jaar	40 - < 45 jaar	45 - < 50 jaar	50 jaar en meer	Onbekend	Totaal
Plattelands gemeenten (A)	1	50	89	37	20	22	8	1	0	0	228
Andere gemeenten (B+C)	15	716	1 251	593	496	341	117	9	0	4	3 542
Totaal :	16	766	1 340	630	516	363	125	10	0	4	3 770

B. Verhoudingscijfers (in % van het totaal onwettige geboorten van het beschouwde gemeentetype)

Plattelands gemeenter (A)	0,44	21,93	39,03	16,23	8,77	9,65	3,51	0,44	0,00	0,00	100,00
Andere gemeenten (B+C)	0,42	20,22	35,32	16,74	14,00	9,63	3,30	0,25	0,00	0,12	100,00
Totaal :	0,42	20,32	35,55	16,71	13,69	9,63	3,32	0,26	0,00	0,10	100,00

6. LEVENDE (WETTIGE EN ONWETTIGE) GEBORTEN NAAR DE LEEFTIJD VAN DE MOEDER EN DE GRAAD VAN VERSTEDELIJKING VAN HAAR GEMEENTE VAN GEWOON VERBLIJF (STATISTIEKEN VAN DE BURGERLIJKE STAND 1968)

A. Absolute cijfers

Typologie	< 15 jaar	15 - < 20 jaar	20 - < 25 jaar	25 - < 30 jaar	30 - < 35 jaar	35 - < 40 jaar	40 < 45 jaar	45 < 50 jaar	50 jaar en meer	Onbekend	Totaal
Plattelandsgemeenten (A)	1	1 050	5 963	5 539	3 683	1 984	620	48	1	5	18 894
Andere gemeenten (B + C)	18	9 444	44 228	34 607	21 038	10 611	2 942	179	5	18	123 090
Totaal :	19	10 494	50 191	40 146	14 721	12 595	3 562	227	6	23	141 984

B. Verhoudingscijfers (in % van het totaal geboorten van het beschouwde gemeentetype)

Plattelandsgemeenten (A)	0,00	5,56	31,56	29,32	19,49	10,50	3,28	0,25	0,01	0,03	100,00
Andere gemeenten (B + C)	0,01	7,67	35,93	28,12	17,09	8,62	2,39	0,15	0,01	0,02	100,00
Totaal :	0,01	7,39	35,35	28,28	17,41	8,87	2,51	0,16	0,00	0,02	100,00

7. HUWELIJKEN NAAR DE RESPECTIEVELIJKE LEEFTIJD VAN DE ECHTGENOTEN EN DE GRAAD VAN VERSTEDELIJING VAN DE GEMEENTE WAAR HET HUWELIJK PLAATS GREEP (1968)

A. Absolute cijfers

1. Plattelandsgemeenten (A)

Leeftijd van de echtgenoot	Leeftijd van de echtgenote															Onbekend	Totaal
	< 15 jaar	15 - < 20 jaar	20 - < 25 jaar	25 - < 30 jaar	30 - < 35 jaar	35 - < 40 jaar	40 - < 45 jaar	45 - < 50 jaar	50 - < 55 jaar	55 - < 60 jaar	60 - < 65 jaar	65 - < 70 jaar	70 - < 75 jaar	75 en meer			
< 15 jaar	-	-	-	-	-	-	-	-	-	-	-	-	-	-	-	-	-
15 - < 20 jaar	-	224	103	3	-	-	-	-	-	-	-	-	-	-	-	-	330
20 - < 25 jaar	-	1 573	3 866	269	23	3	4	2	-	-	-	-	-	-	-	-	5 740
25 - < 30 jaar	-	250	1 420	459	66	11	9	2	1	-	-	-	-	-	-	-	2 218
30 - < 35 jaar	-	33	199	153	91	37	9	7	-	2	-	-	-	-	-	-	531
35 - < 40 jaar	-	14	41	50	53	45	20	5	2	-	-	-	-	-	-	-	230
40 - < 45 jaar	-	4	8	16	26	28	27	16	1	-	-	1	-	-	-	-	127
45 - < 50 jaar	-	-	1	5	6	12	26	13	4	2	1	-	-	-	-	-	70
50 - < 55 jaar	-	-	1	3	2	4	16	17	6	1	2	-	-	-	-	-	52
55 - < 60 jaar	-	-	1	-	2	1	3	14	20	11	3	-	-	-	-	-	55
60 - < 65 jaar	-	-	1	1	1	1	3	5	4	9	5	4	-	-	-	-	34
65 - < 70 jaar	-	-	-	-	-	-	3	2	4	4	7	7	1	-	-	-	28
70 - < 75 jaar	-	-	-	-	1	-	-	2	-	2	3	6	5	-	-	-	19
75 en meer	-	-	-	-	-	-	-	-	-	-	2	1	-	-	-	-	3
Onbekend	-	-	-	-	-	-	-	-	-	-	-	-	-	-	-	-	-
Totaal :	-	2 098	5 641	959	271	142	120	85	42	31	23	19	6	-	-	-	9 437

2. Verstedelijkte gemeenten (B), steden en stedelijke agglomeraties (C)

< 15 jaar	-	-	-	-	-	-	-	-	-	-	-	-	-	-	-	-	-
15 - < 20 jaar	3	2 324	920	40	4	2	1	-	-	-	-	-	-	-	-	-	3 294
20 - < 25 jaar	3	10 634	23 195	1 616	153	34	8	7	1	2	-	-	1	-	-	-	35 654
25 - < 30 jaar	-	1 490	7 212	2 285	455	127	56	15	4	1	-	-	-	-	-	-	11 645
30 - < 35 jaar	-	211	1 100	928	569	257	114	41	4	7	1	1	-	-	-	-	3 233
35 - < 40 jaar	-	58	311	423	459	348	165	74	23	6	1	-	-	-	-	-	1 868
40 - < 45 jaar	-	12	103	187	241	279	248	160	33	19	5	-	-	-	-	-	1 287
45 - < 50 jaar	-	7	41	64	100	158	239	207	71	35	11	3	1	-	-	-	937
50 - < 55 jaar	-	5	6	18	38	59	116	138	121	67	22	4	-	1	-	-	595
55 - < 60 jaar	-	-	5	12	19	36	107	124	138	154	57	13	2	-	-	-	667
60 - < 65 jaar	-	-	1	2	8	15	40	55	82	139	85	28	9	1	-	-	465
65 - < 70 jaar	-	-	-	6	8	3	11	42	34	59	89	56	19	7	-	-	334
70 - < 75 jaar	-	1	1	1	1	3	5	6	11	27	38	49	38	4	-	-	185
75 en meer	-	-	2	-	-	1	2	9	10	12	14	29	18	15	-	-	112
Onbekend	-	-	-	-	-	-	-	-	-	-	-	-	-	-	-	-	-
Totaal :	6	14 742	32 897	5 582	2 055	1 322	1 112	878	532	528	323	183	88	28	-	-	60 276

B. Verhoudingscijfers (in % van het totaal huwelijken van het beschouwde gemeentetype)

Leeftijd van de echtgenote

1. Plattelandsgemeenten(A)	0,00	22,23	59,78	10,16	2,87	1,51	1,27	0,90	0,45	0,33	0,24	0,20	0,06	0,00	0,00	100,00
A. Andere gemeenten (B + C)	0,01	24,46	54,58	9,26	3,41	2,19	1,84	1,46	0,88	0,88	0,53	0,30	0,15	0,05	0,00	100,00
Totaal :	0,01	24,16	55,28	9,38	3,34	2,10	1,77	1,38	0,82	0,80	0,50	0,29	0,13	0,04	0,00	100,00
Leeftijd van de echtgenoot																
1. Plattelandsgemeenten(A)	0,00	3,50	60,82	23,50	5,63	2,44	1,35	0,74	0,55	0,58	0,36	0,30	0,20	0,03	0,00	100,00
2. Andere gemeenten (B + C)	0,00	5,46	59,15	19,32	5,36	3,10	2,14	1,55	0,99	1,11	0,77	0,55	0,31	0,19	0,00	100,00
Totaal :	0,00	5,20	59,38	19,88	5,40	3,01	2,03	1,44	0,93	1,04	0,72	0,52	0,29	0,16	0,00	100,00

8. ECHTSCHIEDINGEN NAAR DE RESPECTIEVELIJKE LEEFTIJD VAN DE ECHTGENOTEN EN DE GRAAD VAN VERSTEDELIJKING VAN DE GEMEENTE
WAAR HET ONTBONDEN HUWELIJK PLAATS GREEP (1968)

A. Absolute cijfers

1. Plattelandsgemeenten (A)

Leeftijd van de gescheiden man	Leeftijd van de gescheiden vrouw														Totaal	
	< 15 jaar	15 - < 20 jaar	20 - < 25 jaar	25 - < 30 jaar	30 - < 35 jaar	35 - < 40 jaar	40 - < 45 jaar	45 - < 50 jaar	50 - < 55 jaar	55 - < 60 jaar	60 - < 65 jaar	65 - < 70 jaar	70 - < 75 jaar	75 en meer		Onbe- kend
< 15 jaar																-
15 -< 20 jaar																-
20 -< 25 jaar		1	4	1												6
25 -< 30 jaar			10	23	3											36
30 -< 35 jaar			2	18	18	1	1									40
35 -< 40 jaar		1		4	18	19	1	1								44
40 -< 45 jaar					3	13	11	2								29
45 -< 50 jaar					1	2	11	13	3							30
50 -< 55 jaar						1	1	3	2	1						8
55 -< 60 jaar							1	2	3							7
60 -< 65 jaar									2	3	1					7
65 -< 70 jaar									1	1	1	1				4
70 -< 75 jaar										1	2					1
75 en meer												1				-
Onbekend																-
Totaal :		2	16	46	43	36	26	21	11	5	4	2				212

2. Verstedelijkte gemeenten (B), steden en stedelijke agglomeraties (C)

< 15 jaar	-	-	-	-	-	-	-	-	-	-	-	-	-	-	-	-
15 -< 20 jaar	-	1	1	-	-	-	-	-	-	-	-	-	-	-	-	2
20 -< 25 jaar	-	7	155	23	2	-	-	-	-	-	-	-	-	-	-	187
25 -< 30 jaar	-	6	339	581	101	17	2	1	-	-	-	-	-	-	-	1 047
30 -< 35 jaar	-	-	62	446	518	105	22	4	2	-	-	-	-	-	-	1 160
35 -< 40 jaar	-	-	14	107	481	518	77	19	7	1	-	-	-	-	-	1 225
40 -< 45 jaar	-	-	2	25	105	347	323	85	8	4	1	-	-	-	-	900
45 -< 50 jaar	-	-	-	6	19	106	217	237	25	13	1	2	-	-	-	626
50 -< 55 jaar	-	-	-	4	4	21	57	116	74	13	4	2	-	-	-	295
55 -< 60 jaar	-	-	-	1	8	4	26	42	67	62	12	3	1	1	-	227
60 -< 65 jaar	-	-	-	1	-	-	4	9	12	30	34	7	2	-	-	99
65 -< 70 jaar	-	-	-	-	1	1	3	4	1	9	18	14	-	-	-	51
70 -< 75 jaar	-	-	-	-	1	1	2	2	1	-	2	5	-	-	-	15
75 en meer	-	-	-	-	-	-	1	-	2	-	1	2	1	2	-	9
Onbekend	-	-	-	-	1	-	-	-	-	-	-	-	-	-	1	2
Totaal :	-	14	573	1 194	1 241	1 120	734	519	199	132	73	35	5	5	1	5 845

B. Verhoudingscijfers (in % van het totaal echtscheidingen van het beschouwde gemeentetype)

Leeftijd van de ge- scheiden vrouw	Leeftijd van de ge- scheiden man															
1. Plattelands- gemeenten (A)	0,00	0,94	7,55	21,70	20,28	16,98	12,26	9,91	5,19	2,36	1,89	0,94	0,00	0,00	0,00	100,00
2. Andere gemeenten (B + C)	0,00	0,24	9,80	20,42	21,23	19,16	12,56	8,88	3,40	2,26	1,25	0,60	0,09	0,09	0,02	100,00
Totaal :	0,00	0,26	9,72	20,47	21,20	19,09	12,55	8,92	3,47	2,26	1,27	0,61	0,08	0,08	0,02	100,00
1. Plattelands- gemeenten (A)	0,00	0,00	2,83	16,98	18,87	20,76	13,68	14,15	3,77	3,30	3,30	1,89	0,47	0,00	0,00	100,00
2. Andere gemeenten (B + C)	0,00	0,03	3,20	17,91	19,85	20,97	15,40	10,71	5,05	3,88	1,69	0,87	0,26	0,15	0,03	100,00
Totaal :	0,00	0,03	3,19	17,88	19,81	20,95	15,34	10,83	5,00	3,87	1,75	0,91	0,26	0,15	0,03	100,00

LOOP VAN DE BEVOLKING TIJDENS HET JAAR 1971

1.- LOOP VAN DE BEVOLKING IN 1971

Loop van de bevolking	Mannen	Vrouwen	Totaal	
			Absoluut aantal	Per 1 000 inwoners op 31 december 1971
<i>Bevolking op 31 december 1970 (Telling)</i>	4 721 866	4 929 078	9 650 944	-
Geboorten	71 429	67 675	139 104	14,35
Sterfgevallen	63 034	55 819	118 853	12,26
<i>Saldo van de natuurlijke Loop in 1971 :</i>	8 395	11 856	20 251	2,09
Binnenlandse migraties :				
Vestiging	254 727	254 549	509 276	52,53
Vertrek	251 962	252 497	504 459	52,03
<i>Saldo :</i>	2 765	2 052	4 817	0,50
Buitenlandse migraties :				
Vestiging	33 786	28 922	62 708	6,47
Vertrek (1)	22 149	21 192	43 341	4,47
<i>Saldo :</i>	11 637	7 730	19 367	2,00
<i>Algemeen saldo van de migraties in 1971 :</i>	14 402	9 782	24 184	2,49
Totale aangroei van de bevolking	22 797	21 638	44 435	4,58
<i>Bevolking op 31 december 1971 :</i>	4 744 663	4 950 716	9 695 379	-

2.- LOOP VAN DE BEVOLKING SEDERT 1961

Jaren	Bevolking op 31 december	Ontwikkeling in % van een jaar tegenover het voorafgaande				
		Bevolking	Geboorten	Sterfgevallen	Vestiging	Vertrek
1961	9 189 741	100,13	101,76	93,95	-	-
1962	9 251 414	100,67	97,52	104,97	-	-
1963	9 328 126	100,83	102,50	103,65	103,21	101,22
1964	9 428 100	101,07	101,37	94,57	104,95	102,63
1965	9 499 234	100,75	96,56	104,72	97,28	100,18
1966	9 556 380	100,60	97,27	100,04	97,93	99,48
1967	9 605 601	100,52	96,86	99,96	97,60	98,07
1968	9 631 910	100,27	96,81	105,91	100,22	102,25
1969	9 660 154	100,29	99,71	98,43	99,47	99,38
1970 Berekende bevolking :	9 690 991	100,32	100,20	99,59	102,79	102,51
1971 t.o.v. de getelde bevolking : 9 650 944	9 695 379	100,46	98,57	99,97	95,16	92,46

3.- GERAAMDE BEVOLKING OP 30 JUNI VAN DE JAREN 1961 TOT 1971
(gemiddelde van de bevolkingscijfers bij het begin en het einde van het beschouwde jaar)

Jaar	Mannen	Vrouwen	Totaal
30 juni 1961	4 497 341	4 686 606	9 183 947
30 juni 1962	4 513 182	4 707 395	9 220 577
30 juni 1963	4 550 315	4 739 455	9 289 770
30 juni 1964	4 599 493	4 778 620	9 378 113
30 juni 1965	4 644 842	4 818 825	9 463 667
30 juni 1966	4 674 630	4 853 177	9 527 807
30 juni 1967	4 697 826	4 883 164	9 580 990
30 juni 1968	4 713 003	4 905 752	9 618 755
30 juni 1969	4 723 716	4 922 316	9 646 032
30 juni 1970 (2)	4 725 755	4 929 794	9 655 549
30 juni 1971	4 733 264	4 939 897	9 673 161

(1) Inbegrepen 3 812 mannen, 2 275 vrouwen waarvan de nieuwe verblijfplaats onbekend is.

(2) Gemiddelde van de berekende bevolking op 31 december 1969 en de getelde bevolking op 31 december 1970.

4.- LOOP VAN DE BEVOLKING IN DE ARRONDISSEMENTEN, PROVINCIES EN TAALGEBIEDEN - JAAR 1971
(Wettelijke bevolking)

Arrondissementen, provincies en taalgebieden	NATUURLIJKE LOOP			MIGRATIEBEWEGING					
	Geboorten (1)	Sterf- gevallen (2)	Natuurlijk bevolkings- accres (3)=(1)-(2)	Binnenlandse migratie			Buitenlandse migratie		
				Vestiging (4)	Vertrek (5)	Vershil (6)= (4) - (5)	Vestiging (7)	Vertrek (8)	Vershil (9)= (7) - (8)
Antwerpen	12 332	10 953	+ 1 379	54 850	53 206	+ 1 644	6 040	3 350	+ 2 690
Mechelen	3 939	3 282	+ 657	9 019	9 327	- 308	561	344	+ 217
Turnhout	5 653	2 861	+ 2 792	10 258	10 554	- 296	880	818	+ 62
<i>Provincie Antwerpen</i>	<i>21 924</i>	<i>17 096</i>	<i>+ 4 828</i>	<i>74 127</i>	<i>73 087</i>	<i>+ 1 040</i>	<i>7 481</i>	<i>4 512</i>	<i>+ 2 969</i>
Brussel-Hoofdstad	14 153	14 576	- 423	88 937	96 137	- 7 200	19 244	9 311	+ 9 933
Halle-Vilvoorde	6 241	5 271	+ 970	27 405	22 581	+ 4 824	2 208	1 780	+ 428
Leuven	5 612	4 255	+ 1 357	18 904	17 479	+ 1 425	2 149	909	+ 1 240
Nijvel	3 124	3 127	- 3	17 005	13 414	+ 3 591	2 005	1 157	+ 848
<i>Provincie Brabant</i>	<i>29 130</i>	<i>27 229</i>	<i>+ 1 901</i>	<i>152 251</i>	<i>149 611</i>	<i>+ 2 640</i>	<i>25 606</i>	<i>13 157</i>	<i>+ 12 449</i>
Aat	1 029	1 203	- 174	3 525	3 584	- 59	271	169	+ 102
Charleroi	7 016	6 340	+ 676	33 697	34 301	- 604	3 775	2 611	+ 1 164
Bergen	3 693	3 749	- 56	15 317	15 513	- 196	3 048	2 301	+ 747
Moeskroen	1 099	953	+ 146	2 224	2 417	- 193	862	519	+ 343
Zinnik	2 491	2 382	+ 109	10 318	10 316	+ 2	1 960	1 394	+ 566
Thuin	1 883	1 979	- 96	8 324	8 294	+ 30	772	588	+ 184
Doornik	2 157	2 204	- 47	7 343	7 399	- 56	1 409	1 043	+ 366
<i>Provincie Henegouwen</i>	<i>19 368</i>	<i>18 810</i>	<i>+ 558</i>	<i>80 748</i>	<i>81 824</i>	<i>- 1 076</i>	<i>12 097</i>	<i>8 625</i>	<i>+ 3 472</i>
Hoei	1 188	1 432	- 244	5 785	5 324	+ 461	361	171	+ 190
Luik	8 429	8 715	- 286	39 342	39 520	- 178	4 684	2 676	+ 2 008
Verviers	3 577	3 401	+ 176	12 090	12 020	+ 70	1 494	994	+ 500
Borgworm	666	970	- 304	2 699	2 473	+ 226	122	52	+ 70
<i>Provincie Luik</i>	<i>13 860</i>	<i>14 518</i>	<i>- 658</i>	<i>59 916</i>	<i>59 337</i>	<i>+ 579</i>	<i>6 661</i>	<i>3 893</i>	<i>+ 2 768</i>
Hasselt	5 403	2 456	+ 2 947	12 489	12 739	- 250	2 341	1 163	+ 1 178
Maaseik	2 902	1 124	+ 1 778	5 206	4 845	+ 361	936	496	+ 440
Tongeren	2 624	1 601	+ 1 023	5 529	5 252	+ 277	960	615	+ 345
<i>Provincie Limburg</i>	<i>10 929</i>	<i>5 181</i>	<i>+ 5 748</i>	<i>23 224</i>	<i>22 836</i>	<i>+ 388</i>	<i>4 237</i>	<i>2 274</i>	<i>+ 1 963</i>
Aarlen	700	566	+ 134	2 374	2 361	+ 13	373	353	+ 20
Bastenaken	531	475	+ 56	1 292	1 505	- 213	49	49	-
Marche-en-Famenne	574	547	+ 27	2 093	2 029	+ 64	124	62	+ 62
Neufchâteau	750	731	+ 19	1 948	2 202	- 254	97	71	+ 26
Virton	591	557	+ 34	2 011	2 009	+ 2	214	227	- 13
<i>Provincie Luxemburg</i>	<i>3 146</i>	<i>2 876</i>	<i>+ 270</i>	<i>9 718</i>	<i>10 106</i>	<i>- 388</i>	<i>857</i>	<i>762</i>	<i>+ 95</i>
Dinant	1 225	1 204	+ 21	4 172	4 441	- 269	283	188	+ 95
Namen	3 557	3 374	+ 183	16 580	15 360	+ 1 220	975	647	+ 328
Philippeville	852	799	+ 53	3 164	3 241	- 77	99	135	- 36
<i>Provincie Namen</i>	<i>5 634</i>	<i>5 377</i>	<i>+ 257</i>	<i>23 916</i>	<i>23 042</i>	<i>+ 874</i>	<i>1 357</i>	<i>970</i>	<i>+ 387</i>
Aalst	3 851	3 060	+ 791	8 630	8 991	- 361	136	164	- 28
Dendermonde	2 625	2 100	+ 525	5 497	5 626	- 129	185	80	+ 105
Eeklo	1 282	1 003	+ 279	2 650	2 476	+ 174	244	155	+ 89
Gent	6 695	6 152	+ 543	23 561	22 568	+ 993	1 516	899	+ 617
Oudenaarde	1 520	1 426	+ 94	2 966	3 152	- 186	108	98	+ 10
Sint-Niklaas	3 134	2 391	+ 743	6 323	6 063	+ 260	519	335	+ 184
<i>Provincie Oost-Vlaanderen</i>	<i>19 107</i>	<i>16 132</i>	<i>+ 2 975</i>	<i>49 627</i>	<i>48 876</i>	<i>+ 751</i>	<i>2 708</i>	<i>1 731</i>	<i>+ 977</i>
Brugge	3 797	2 550	+ 1 247	8 416	7 264	+ 1 152	454	431	+ 23
Diksmuide	707	564	+ 143	1 295	1 649	- 354	7	25	- 18
Ieper	1 610	1 255	+ 355	2 729	3 335	- 606	203	98	+ 105
Kortrijk	4 012	2 873	+ 1 139	9 428	9 377	+ 51	385	326	+ 59
Oostende	1 848	1 544	+ 304	5 695	5 272	+ 423	336	244	+ 92
Roeselare	2 229	1 496	+ 733	4 093	4 457	- 364	94	72	+ 22
Tielt	1 113	798	+ 315	1 948	2 202	- 254	27	34	- 7
Veurne	690	554	+ 136	2 145	2 184	- 39	198	100	+ 98
<i>Provincie West-Vlaanderen</i>	<i>16 006</i>	<i>11 634</i>	<i>+ 4 372</i>	<i>35 749</i>	<i>35 740</i>	<i>+ 9</i>	<i>1 704</i>	<i>1 330</i>	<i>+ 374</i>
<i>Het Rijk</i>	<i>139 104</i>	<i>118 853</i>	<i>+ 20 251</i>	<i>509 276</i>	<i>504 459</i>	<i>+ 4 817</i>	<i>62 708</i>	<i>37 254</i>	<i>+ 25 454</i>
Nederlands taalgebied	79 819	59 569	+ 20 250	229 036	220 599	+ 8 437	20 487	12 536	+ 7 951
Frans taalgebied	44 199	43 982	+ 217	189 751	186 054	+ 3 697	22 256	15 033	+ 7 223
Duits taalgebied	933	726	+ 207	1 552	1 669	- 117	721	374	+ 347
Brussel-Hoofdstad	14 153	14 576	- 423	88 937	96 137	- 7 200	19 244	9 311	+ 9 933
Frans en Duits taalgebied	45 132	44 708	+ 424	191 303	187 723	+ 3 580	22 977	15 407	+ 7 570

Vertrokken personen wier nieuwe verblijf- plaats on- kend is (10)	Totale migratiebeweging			Totaal ac- cres van de bevolking (14) = (3) + (13)	Getelde be- volking op 31 dec. 1970 (15)	Berekende bevolking op 31 dec. 1971 (16) = (14) + (15)	Arrondissementen, provincies, en taalgebieden
	Vestiging (11) = (4) + (7)	Vertrek (12) - (5) + (8) + (10)	Vershil- (13) = (11) - (12)				
1 052	60 890	57 608	+ 3 282	+ 4 661	917 559	922 220	Antwerpen
32	9 580	9 703	- 123	+ 534	282 962	283 496	Mechelen
24	11 138	11 396	- 258	+ 2 534	332 728	335 262	Turnhout
1 108	81 608	78 707	+ 2 901	+ 7 729	1 533 249	1 540 978	<i>Provincie Antwerpen</i>
2 720	108 181	108 168	+ 13	- 410	1 075 136	1 074 726	Brussel-Hoofdstad
150	29 613	24 511	+ 5 102	+ 6 072	476 781	482 853	Halle-Vilvoorde
45	21 053	18 433	+ 2 620	+ 3 977	389 460	393 437	Leuven
121	19 010	14 692	+ 4 318	+ 4 315	234 996	239 311	Nijvel
3 036	177 857	165 804	+ 12 053	+ 13 954	2 176 373	2 190 327	<i>Provincie Brabant</i>
9	3 796	3 762	+ 34	- 140	74 956	74 816	Aat
314	37 472	37 226	+ 246	+ 922	458 609	459 531	Charleroi
200	18 365	18 014	+ 351	+ 295	263 025	263 320	Bergen
21	3 086	2 957	+ 129	+ 275	72 198	72 473	Moeskroen
70	12 278	11 780	+ 498	+ 607	164 024	164 631	Zinnik
67	9 096	8 949	+ 147	+ 51	136 328	136 379	Thuin
97	8 752	8 539	+ 213	+ 166	148 313	148 479	Doornik
778	92 845	91 227	+ 1 618	+ 2 176	1 317 453	1 319 629	<i>Provincie Henegouwen</i>
9	6 146	5 504	+ 642	+ 398	92 626	93 024	Hoei
230	44 026	42 426	+ 1 600	+ 1 314	617 572	618 886	Luik
114	13 584	13 128	+ 456	+ 632	239 731	240 363	Verviers
3	2 821	2 528	+ 293	- 11	58 976	58 965	Borgworm
356	66 577	63 586	+ 2 991	+ 2 333	1 008 905	1 011 238	<i>Provincie Luik</i>
118	14 830	14 020	+ 810	+ 3 757	319 993	323 750	Hasselt
9	6 142	5 350	+ 792	+ 2 570	166 614	169 184	Maaseik
21	6 489	5 888	+ 601	+ 1 624	165 940	167 564	Tongeren
148	27 461	25 258	+ 2 203	+ 7 951	652 547	660 498	<i>Provincie Limburg</i>
46	2 747	2 760	- 13	+ 121	48 413	48 534	Aarlen
4	1 341	1 558	- 217	- 161	35 022	34 861	Bastenaken
10	2 217	2 101	+ 116	+ 143	39 519	39 662	Marche-en-Famenne
6	2 045	2 279	- 234	- 215	52 541	52 326	Neufchâteau
10	2 225	2 246	- 21	+ 13	41 815	41 828	Virton
76	10 575	10 944	- 369	- 99	217 310	217 211	<i>Provincie Luxemburg</i>
24	4 455	4 653	- 198	- 177	84 480	84 303	Dinant
120	17 555	16 127	+ 1 428	+ 1 611	237 132	238 743	Namen
-	3 263	3 376	- 113	- 60	58 949	58 889	Philippeville
144	25 273	24 156	+ 1 117	+ 1 374	380 561	381 935	<i>Provincie Namen</i>
12	8 766	9 167	- 401	+ 390	264 504	264 894	Aalst
2	5 682	5 708	- 26	+ 499	175 495	175 994	Dendermonde
13	2 894	2 644	+ 250	+ 529	85 764	86 293	Eeklo
195	25 077	23 662	+ 1 415	+ 1 958	471 949	473 907	Gent
-	3 074	3 250	- 176	- 82	113 185	113 103	Oudenaarde
46	6 842	6 444	+ 398	+ 1 141	199 220	200 361	Sint-Niklaas
268	52 335	50 875	+ 1 460	+ 4 435	1 310 117	1 314 552	<i>Provincie Oost-Vlaanderen</i>
21	8 870	7 716	+ 1 154	+ 2 401	242 876	245 277	Brugge
-	1 302	1 674	- 372	- 229	47 462	47 233	Diksmuide
8	2 932	3 441	- 509	- 154	105 214	105 060	Ieper
31	9 813	9 734	+ 79	+ 1 218	263 838	265 056	Kortrijk
106	6 031	5 622	+ 409	+ 713	129 136	129 849	Oostende
3	4 187	4 532	- 345	+ 388	140 751	141 139	Roeselare
-	1 975	2 236	- 261	+ 54	76 564	76 618	Tielt
4	2 343	2 288	+ 55	+ 191	48 588	48 779	Veurne
173	37 453	37 243	+ 210	+ 4 582	1 054 429	1 059 011	<i>Provincie West-Vlaanderen</i>
6 087	571 984	547 800	+ 24 184	+ 44 435	9 650 944	9 695 379	<i>Het Rijk</i>
1 892	249 523	235 027	+ 14 496	+ 34 746	5 416 583	5 451 329	Nederlands taal- gebied
1 451	212 007	202 538	+ 9 469	+ 9 686	3 097 253	3 106 939	Frans taal- gebied
24	2 273	2 067	+ 206	+ 413	61 972	62 385	Duits taalgebied
2 720	108 181	108 168	+ 13	- 410	1 075 136	1 074 726	Brussel-Hoofdstad
1 475	214 280	204 605	+ 9 675	+ 10 099	3 159 225	3 169 324	Frans en Duits taalgebied

5.- LOOP VAN DE BEVOLKING IN 1971 NAAR GESLACHT, PER ARRONDISSEMENT, PER PROVINCIE EN PER TAALGEBIED

Arrondissementen, provincies en taalgebieden	Geboorten		Sterfgevallen		Binnenlandse migratie			
	Mannen	Vrouwen	Mannen	Vrouwen	Vestiging		Ventrek	
					Mannen	Vrouwen	Mannen	Vrouwen
Antwerpen	6 263	6 069	5 760	5 193	27 363	27 487	26 508	26 698
Mechelen	2 008	1 931	1 701	1 581	4 443	4 576	4 622	4 705
Turnhout	2 878	2 775	1 612	1 249	5 140	5 118	5 170	5 384
<i>Provincie Antwerpen</i>	<i>11 149</i>	<i>10 775</i>	<i>9 073</i>	<i>8 023</i>	<i>36 946</i>	<i>37 181</i>	<i>36 300</i>	<i>36 787</i>
Brussel-Hoofdstad	7 315	6 838	7 149	7 427	44 321	44 616	47 982	48 155
Halle-Vilvoorde	3 156	3 085	2 856	2 415	13 671	13 734	11 218	11 363
Leuven	2 899	2 713	2 343	1 912	9 563	9 341	8 826	8 653
Nijvel	1 565	1 559	1 742	1 385	8 514	8 491	6 714	6 700
<i>Provincie Brabant</i>	<i>14 935</i>	<i>14 195</i>	<i>14 090</i>	<i>13 139</i>	<i>76 069</i>	<i>76 182</i>	<i>74 740</i>	<i>74 871</i>
Aat	521	508	645	558	1 743	1 782	1 765	1 819
Charleroi	3 542	3 474	3 373	2 967	17 133	16 564	17 379	16 922
Bergen	1 925	1 768	1 961	1 788	7 645	7 672	7 763	7 750
Moeskroen	559	540	509	444	1 102	1 122	1 229	1 188
Zinnik	1 310	1 181	1 302	1 080	5 132	5 186	5 180	5 136
Thuin	992	891	1 078	901	4 243	4 081	4 182	4 112
Doornik	1 104	1 053	1 126	1 078	3 645	3 698	3 678	3 721
<i>Provincie Henegouwen</i>	<i>9 953</i>	<i>9 415</i>	<i>9 994</i>	<i>8 816</i>	<i>40 643</i>	<i>40 105</i>	<i>41 176</i>	<i>40 648</i>
Hoel	635	553	753	679	2 886	2 899	2 639	2 685
Luik	4 325	4 104	4 567	4 148	19 872	19 470	19 989	19 531
Verviers	1 844	1 733	1 695	1 706	6 010	6 080	5 924	6 096
Borgworm	347	319	551	419	1 357	1 342	1 257	1 216
<i>Provincie Luik</i>	<i>7 151</i>	<i>6 709</i>	<i>7 566</i>	<i>6 952</i>	<i>30 125</i>	<i>29 791</i>	<i>29 809</i>	<i>29 528</i>
Hasselt	2 836	2 567	1 445	1 011	6 528	5 961	6 642	6 097
Maaseik	1 465	1 437	657	467	2 629	2 577	2 400	2 445
Tongerren	1 342	1 282	881	720	2 869	2 660	2 760	2 492
<i>Provincie Limburg</i>	<i>5 643</i>	<i>5 286</i>	<i>2 983</i>	<i>2 198</i>	<i>12 026</i>	<i>11 198</i>	<i>11 802</i>	<i>11 034</i>
Aarlen	374	326	320	246	1 223	1 151	1 237	1 124
Bastenaken	273	258	263	212	639	653	743	762
Marche-en-Famenne	320	254	303	244	1 064	1 029	1 019	1 010
Neufchâteau	381	369	404	327	948	1 000	1 089	1 113
Virton	305	286	300	257	1 012	999	997	1 012
<i>Provincie Luxemburg</i>	<i>1 653</i>	<i>1 493</i>	<i>1 590</i>	<i>1 286</i>	<i>4 886</i>	<i>4 832</i>	<i>5 085</i>	<i>5 021</i>
Dinant	641	584	633	571	2 035	2 137	2 150	2 291
Namen	1 840	1 717	1 754	1 620	8 245	8 335	7 634	7 726
Philippeville	436	416	424	375	1 620	1 544	1 659	1 582
<i>Provincie Namen</i>	<i>2 917</i>	<i>2 717</i>	<i>2 811</i>	<i>2 566</i>	<i>11 900</i>	<i>12 016</i>	<i>11 443</i>	<i>11 599</i>
Aalst	1 989	1 862	1 659	1 401	4 369	4 261	4 478	4 513
Dendermonde	1 380	1 245	1 155	945	2 711	2 786	2 724	2 902
Eeklo	650	632	559	444	1 306	1 344	1 216	1 260
Gent	3 411	3 284	3 176	2 976	11 504	12 057	11 044	11 524
Oudenaarde	798	722	791	635	1 439	1 527	1 493	1 659
Sint-Niklaas	1 594	1 540	1 313	1 078	3 179	3 144	3 034	3 029
<i>Provincie Oost-Vlaanderen</i>	<i>9 822</i>	<i>9 285</i>	<i>8 653</i>	<i>7 479</i>	<i>24 508</i>	<i>25 119</i>	<i>23 989</i>	<i>24 887</i>
Brugge	1 935	1 862	1 371	1 179	4 140	4 276	3 554	3 710
Diksmuide	357	350	298	266	648	647	833	816
Ieper	808	802	655	600	1 314	1 415	1 627	1 708
Kortrijk	2 071	1 941	1 568	1 305	4 638	4 790	4 612	4 765
Oostende	946	902	810	734	2 840	2 855	2 644	2 628
Roeselare	1 155	1 074	818	678	2 055	2 038	2 221	2 236
Tielt	565	548	444	354	941	1 007	1 059	1 143
Veurne	369	321	310	244	1 048	1 097	1 068	1 116
<i>Provincie West-Vlaanderen</i>	<i>8 206</i>	<i>7 800</i>	<i>6 274</i>	<i>5 360</i>	<i>17 624</i>	<i>18 125</i>	<i>17 618</i>	<i>18 122</i>
<i>Het Rijk</i>	<i>71 429</i>	<i>67 675</i>	<i>63 034</i>	<i>55 819</i>	<i>254 727</i>	<i>254 549</i>	<i>251 962</i>	<i>252 497</i>
Nederlands taalgebied	40 875	38 944	32 182	27 387	114 338	114 698	109 753	110 846
Frans taalgebied	22 751	21 448	23 335	20 647	95 305	94 446	93 389	92 665
Duits taalgebied	488	445	368	358	763	789	838	831
Brussel-Hoofdstad	7 315	6 838	7 149	7 427	44 321	44 616	47 982	48 155
Frans en Duits taalgebied	23 239	21 893	23 703	21 005	96 068	95 235	94 227	93 496

Buitenlandse migratie				31 december 1971			Arrondissementen, provincies en taalgebieden
Vestiging		Vertrek (1)		Mannen	Vrouwen	Totaal	
Mannen	Vrouwen	Mannen	Vrouwen				
3 502	2 538	2 364	2 038	450 240	471 980	922 220	Antwerpen
306	255	200	176	140 958	142 538	283 496	Mechelen
422	458	392	450	170 487	164 775	335 262	Turnhout
4 230	3 251	2 956	2 664	761 685	779 293	1 540 978	<i>Provincie Antwerpen</i>
10 372	8 872	6 291	5 740	502 455	572 271	1 074 726	Brussel-Hoofdstad
1 051	1 157	961	969	238 144	244 709	482 853	Halle-Vilvoorde
1 291	858	466	488	195 803	197 634	393 437	Leuven
1 044	961	613	665	116 762	122 549	239 311	Nijvel
13 758	11 848	8 331	7 862	1 053 164	1 137 163	2 190 327	<i>Provincie Brabant</i>
140	131	82	96	36 543	38 273	74 816	Aat
2 091	1 684	1 620	1 305	223 338	236 193	459 531	Charleroi
1 337	1 711	1 048	1 453	126 590	136 730	263 320	Bergen
466	396	240	300	35 288	37 185	72 473	Moeskroen
959	1 001	692	772	80 181	84 450	164 631	Zinnik
398	374	345	310	66 488	69 891	136 379	Thuin
810	599	695	445	72 478	76 001	148 479	Doornik
6 201	5 896	4 722	4 681	640 906	678 723	1 319 629	<i>Provincie Henegouwen</i>
209	152	108	72	45 076	47 948	93 024	Hoëi
2 533	2 151	1 366	1 540	297 683	321 203	618 886	Luik
766	728	562	546	116 509	123 854	240 363	Verviers
66	56	36	19	28 634	30 331	58 965	Borgworm
3 574	3 087	2 072	2 177	487 902	523 336	1 011 238	<i>Provincie Luik</i>
1 387	954	760	521	164 648	159 102	323 750	Hasselt
493	443	236	269	86 333	82 851	169 184	Maaseik
497	463	296	340	85 015	82 549	167 564	Tongeren
2 377	1 860	1 292	1 130	335 996	324 502	660 498	<i>Provincie Limburg</i>
198	175	203	196	24 012	24 522	48 534	Aarlen
32	17	23	30	17 301	17 560	34 861	Bastenaken
71	53	36	36	19 292	20 370	39 662	Marche-en-Famenne
50	47	33	44	25 629	26 697	52 326	Neufchâteau
134	80	115	122	20 498	21 330	41 828	Virton
485	372	410	428	108 732	110 479	217 211	<i>Provincie Luxemburg</i>
151	132	108	104	40 972	43 331	84 303	Dinant
555	420	421	346	115 511	123 232	238 743	Namen
54	45	67	68	28 854	30 035	58 889	Philippeville
760	597	596	518	185 337	196 598	381 935	<i>Provincie Namen</i>
70	66	85	91	130 896	133 998	264 894	Aalst
97	88	36	46	87 828	88 166	175 994	Dendermonde
128	116	89	79	43 387	42 906	86 293	Eeklo
822	694	574	520	231 367	242 540	473 907	Gent
54	54	48	50	55 735	57 368	113 103	Oudenaarde
284	235	189	192	99 998	100 363	200 361	Sint-Niklaas
1 455	1 253	1 021	978	649 211	665 341	1 314 552	<i>Provincie Oost-Vlaanderen</i>
247	207	239	213	120 488	124 789	245 277	Brugge
4	3	9	16	23 811	23 422	47 233	Diksmuide
123	80	49	57	52 312	52 748	105 060	Ieper
219	166	173	184	131 030	134 026	265 056	Kortrijk
179	157	174	176	63 497	66 352	129 849	Oostende
59	35	36	39	70 286	70 853	141 139	Roeselare
11	16	18	16	38 491	38 127	76 618	Tielt
104	94	51	53	23 815	24 964	48 779	Veurne
946	758	749	754	523 730	535 281	1 059 011	<i>Provincie West-Vlaanderen</i>
33 786	28 922	22 149	21 192	4 744 683	4 950 716	9 695 379	<i>Het Rijk</i>
11 350	9 137	7 445	6 983	2 704 569	2 746 760	5 451 329	Nederlands taalgebied
11 697	10 559	8 220	8 264	1 507 111	1 599 828	3 106 939	Frans taalgebied
367	354	193	205	30 528	31 857	62 385	Duits taalgebied
10 372	8 872	6 291	5 740	502 455	572 271	1 074 726	Brussel-Hoofdstad
12 064	10 913	8 413	8 469	1 537 639	1 631 685	3 169 324	Frans en Duits taalgebied

(1) Inbegrepen het aantal personen waarvan de nieuwe verblijfplaats onbekend is.

6.- PROPORTIONELE BELANGRIJKHEID (PER 1 000 INWONERS VAN ELK GEBIED OP 31 DECEMBER 1971) VAN DE NATUURLIJKE LOOP VAN DE BEVOLKING EN VAN DE MIGRATIEBEWEGING

Arrondissementen, provincies en taalgebieden	Natuurlijke loop			Migratiebeweging			Totaal accres van de bevolking
	Geboorten	Sterfgevallen	Accres	Vestiging	Vertrek	Vershil	
Antwerpen	13,37	11,88	+ 1,50	66,03	62,47	+ 3,56	+ 5,05
Mechelen	13,89	11,58	+ 2,32	33,79	34,23	- 0,43	+ 1,88
Turnhout	16,86	8,53	+ 8,33	33,22	34,00	- 0,77	+ 7,56
<i>Provincie Antwerpen</i>	<i>14,23</i>	<i>11,09</i>	<i>+ 3,13</i>	<i>52,96</i>	<i>51,08</i>	<i>+ 1,88</i>	<i>+ 5,02</i>
Brussel-Hoofdstad	13,17	13,56	- 0,39	100,66	100,65	+ 0,01	- 0,38
Halle-Vilvoorde	12,93	10,92	+ 2,01	61,33	50,76	+ 10,57	+ 12,58
Leuven	14,26	10,81	+ 3,45	53,51	46,85	+ 6,66	+ 10,11
Nijvel	13,05	13,07	- 0,01	79,44	61,39	+ 18,04	+ 18,03
<i>Provincie Brabant</i>	<i>13,30</i>	<i>12,43</i>	<i>+ 0,87</i>	<i>81,20</i>	<i>75,70</i>	<i>+ 5,50</i>	<i>+ 6,37</i>
Aat	13,75	16,08	- 2,33	50,74	50,28	+ 0,45	- 1,87
Charleroi	15,27	13,80	+ 1,47	81,54	81,01	+ 0,54	+ 2,01
Bergen	14,02	14,24	- 0,21	69,74	68,41	+ 1,33	+ 1,12
Moeskroen	15,16	13,15	+ 2,01	42,58	40,80	+ 1,78	+ 3,79
Zinnik	15,13	14,47	+ 0,66	74,58	71,55	+ 3,02	+ 3,69
Thuin	13,81	14,51	- 0,70	66,70	65,62	+ 1,08	+ 0,37
Doornik	14,53	14,84	- 0,32	58,94	57,51	+ 1,43	+ 1,12
<i>Provincie Henegouwen</i>	<i>14,68</i>	<i>14,25</i>	<i>+ 0,42</i>	<i>70,36</i>	<i>69,13</i>	<i>+ 1,23</i>	<i>+ 1,65</i>
Hoei	12,77	15,39	- 2,62	66,07	59,17	+ 6,90	+ 4,28
Luik	13,62	14,08	- 0,46	71,14	68,55	+ 2,59	+ 2,12
Verviers	14,88	14,15	+ 0,73	56,51	54,62	+ 1,90	+ 2,63
Borgworm	11,29	16,45	- 5,16	47,84	42,87	+ 4,97	- 0,19
<i>Provincie Luik</i>	<i>13,71</i>	<i>14,36</i>	<i>- 0,65</i>	<i>65,84</i>	<i>62,88</i>	<i>+ 2,96</i>	<i>+ 2,31</i>
Hasselt	16,69	7,59	+ 9,10	45,81	43,31	+ 2,50	+ 11,60
Maaseik	17,15	6,64	+ 10,51	36,30	31,62	+ 4,68	+ 15,19
Tongeren	15,66	9,55	+ 6,11	38,73	35,14	+ 3,59	+ 9,69
<i>Provincie Limburg</i>	<i>16,55</i>	<i>7,84</i>	<i>+ 8,70</i>	<i>41,58</i>	<i>38,24</i>	<i>+ 3,34</i>	<i>+ 12,04</i>
Aarlen	14,42	11,66	+ 2,76	56,60	56,87	- 0,27	+ 2,49
Bastenaken	15,23	13,63	+ 1,61	38,47	44,69	- 6,22	- 4,62
Marche-en-Famenne	14,47	13,79	+ 0,68	55,90	52,97	+ 2,92	+ 3,61
Neufchâteau	14,33	13,97	+ 0,36	39,08	43,55	- 4,47	- 4,11
Virton	14,13	13,32	+ 0,81	53,19	53,70	- 0,50	+ 0,31
<i>Provincie Luxemburg</i>	<i>14,48</i>	<i>13,24</i>	<i>+ 1,24</i>	<i>48,69</i>	<i>50,38</i>	<i>- 1,70</i>	<i>- 0,46</i>
Dinant	14,53	14,28	+ 0,25	52,85	55,19	- 2,35	- 2,10
Namen	14,90	14,13	+ 0,77	73,53	67,55	+ 5,98	+ 6,75
Philippeville	14,47	13,57	+ 0,90	55,41	57,33	- 1,92	- 1,02
<i>Provincie Namen</i>	<i>14,75</i>	<i>14,08</i>	<i>+ 0,67</i>	<i>66,17</i>	<i>63,25</i>	<i>+ 2,92</i>	<i>+ 3,60</i>
Aalst	14,54	11,55	+ 2,99	33,09	34,61	- 1,51	+ 1,47
Dendermonde	14,92	11,93	+ 2,98	32,29	34,43	- 0,15	+ 2,84
Eeklo	14,86	11,62	+ 3,23	33,54	30,64	+ 2,90	+ 6,13
Gent	14,13	12,98	+ 1,15	52,92	49,93	+ 2,99	+ 4,13
Oudenaarde	13,44	12,61	+ 0,83	27,18	28,73	- 1,56	- 0,73
Sint-Niklaas	15,64	11,93	+ 3,71	34,15	32,16	+ 1,99	+ 5,69
<i>Provincie Oost-Vlaanderen</i>	<i>14,53</i>	<i>12,27</i>	<i>+ 2,26</i>	<i>39,81</i>	<i>38,70</i>	<i>+ 1,11</i>	<i>+ 3,37</i>
Brugge	15,48	10,40	+ 5,08	36,16	31,46	+ 4,70	+ 9,79
Diksmuide	14,97	11,94	+ 3,03	27,57	35,44	- 7,88	- 4,85
Ieper	15,32	11,95	+ 3,38	27,91	32,75	- 4,84	- 1,47
Kortrijk	15,14	10,84	+ 4,30	37,02	36,72	+ 0,30	+ 4,60
Oostende	14,23	11,89	+ 2,34	46,45	43,30	+ 3,15	+ 5,49
Roeselare	15,79	10,60	+ 5,19	29,67	32,11	- 2,44	+ 2,75
Tielt	14,53	10,42	+ 4,11	25,78	29,18	- 3,41	+ 0,70
Veurne	14,15	11,36	+ 2,79	48,03	46,91	+ 1,13	+ 3,92
<i>Provincie West-Vlaanderen</i>	<i>15,11</i>	<i>10,99</i>	<i>+ 4,13</i>	<i>35,37</i>	<i>35,17</i>	<i>+ 0,20</i>	<i>+ 4,33</i>
<i>Het Rijk</i>	<i>14,35</i>	<i>12,26</i>	<i>+ 2,09</i>	<i>59,00</i>	<i>56,50</i>	<i>+ 2,49</i>	<i>+ 4,58</i>
Nederlands taalgebied	14,64	10,93	+ 3,71	45,77	43,11	+ 2,66	+ 6,37
Frans taalgebied	14,23	14,16	+ 0,07	68,24	65,19	+ 3,05	+ 3,12
Duits taalgebied	14,96	11,64	+ 3,32	36,44	33,13	+ 3,30	+ 6,62
Brussel-Hoofdstad	13,17	13,56	- 0,39	100,66	100,65	+ 0,01	- 0,38
Frans en Duits taalgebied	14,24	14,11	+ 0,13	67,61	64,56	+ 3,05	+ 3,19

7. - BEVOLKING VAN DE TAALGEBIEDEN

A. VOOR BEIDE GESLACHTEN

Jaren	Nederlands taalgebied		Frans taalgebied		Duits taalgebied		Brussel-Hoofdstad		Totale bevolking op 31 december	Jaren
	Absolute cijfers	per 100 inwoners	Absolute cijfers	per 100 inwoners	Absolute cijfers	per 100 inwoners	Absolute cijfers	per 100 inwoners		
1930	4 138 182	51,14	3 007 717	37,17	53 922	0,67	892 183	11,02	8 092 004	1930
1947	4 551 920	53,48	2 949 501	34,65	54 845	0,64	955 929	11,23	8 512 195	1947
1953	4 751 422	54,01	3 019 622	34,32	55 392	0,63	971 619	11,04	8 798 055	1953
1958	4 947 255	54,50	3 074 297	33,86	56 339	0,62	1 000 744	11,02	9 078 635	1958
1959	4 992 595	54,69	3 075 618	33,69	56 674	0,62	1 003 937	11,00	9 128 824	1959
1960	5 034 669	54,85	3 072 084	33,47	57 369	0,63	1 014 032	11,05	9 178 154	1960
1961	5 063 974	55,10	3 045 275	33,14	57 697	0,63	1 022 795	11,13	9 189 741	1961
1962	5 109 547	55,23	3 053 996	33,01	58 178	0,63	1 029 693	11,13	9 251 414	1962
1963	5 160 595	55,32	3 068 228	32,89	58 780	0,63	1 040 523	11,16	9 328 126	1963
1964	5 217 691	55,34	3 093 137	32,81	59 349	0,63	1 057 923	11,22	9 428 100	1964
1965	5 264 558	55,42	3 108 854	32,73	59 901	0,63	1 065 921	11,22	9 499 234	1965
1966	5 308 299	55,55	3 112 958	32,58	60 537	0,63	1 074 586	11,24	9 556 380	1966
1967	5 348 039	55,68	3 117 388	32,45	60 993	0,63	1 079 181	11,24	9 605 601	1967
1968	5 373 578	55,79	3 119 817	32,39	61 480	0,64	1 077 035	11,18	9 631 910	1968
1969	5 403 377	55,93	3 121 886	32,32	61 780	0,64	1 073 111	11,11	9 660 154	1969
1970	5 416 583	56,12	3 097 253	32,09	61 972	0,64	1 075 136	11,14	9 650 944	1970
1971	5 451 329	56,23	3 106 939	32,05	62 385	0,64	1 074 726	11,08	9 695 379	1971

B. PER GESLACHT

Jaren	Nederlands taalgebied		Frans taalgebied		Duits taalgebied		Brussel-Hoofdstad		Totale bevolking	
	M	V	M	V	M	V	M	V	M	V
1947	2 265 967	2 285 953	1 468 101	1 481 400	27 314	27 531	438 346	517 583	4 199 728	4 312 467
1961	2 513 758	2 550 216	1 483 422	1 561 853	28 170	29 527	471 510	551 285	4 496 860	4 692 881
1962	2 537 183	2 572 364	1 488 357	1 565 639	28 435	29 743	475 530	554 163	4 529 505	4 721 909
1963	2 563 633	2 596 962	1 496 127	1 572 101	28 794	29 986	482 571	557 952	4 571 125	4 757 001
1964	2 594 657	2 623 034	1 510 707	1 582 430	29 103	30 246	493 393	564 530	4 627 860	4 800 240
1965	2 617 478	2 647 080	1 517 447	1 591 407	29 374	30 527	497 526	568 395	4 661 825	4 837 409
1966	2 638 461	2 669 838	1 516 959	1 595 999	29 695	30 842	502 321	572 265	4 687 436	4 868 944
1967	2 657 419	2 690 620	1 516 734	1 600 654	29 882	31 111	504 181	575 000	4 708 216	4 897 385
1968	2 668 142	2 705 436	1 516 639	1 603 178	30 161	31 319	502 848	574 187	4 717 790	4 914 120
1969	2 682 557	2 720 820	1 515 991	1 605 895	30 257	31 523	500 838	572 273	4 729 643	4 930 511
1970	2 687 386	2 729 197	1 502 302	1 594 951	30 309	31 663	501 869	573 267	4 721 866	4 929 078
1971	2 704 569	2 746 760	1 507 111	1 599 828	30 528	31 857	502 455	572 271	4 744 663	4 950 716

8.- LOOP VAN DE BEVOLKING VAN HET RIJK SEDERT 1950

Jaren	Geboorten (werkelijke)				Sterfgevallen (werkelijke)				Natuurlijk accres	
	M	V	Totaal	Per 1 000 inwoners	M	V	Totaal	Per 1 000 inwoners	Totaal	Per 1 000 inwoners
1950	73 354	69 616	142 970	16,52	55 271	48 768	104 039	12,02	+ 38 931	+ 4,50
1955	76 151	72 647	148 798	16,73	57 720	50 596	108 316	12,18	+ 40 482	+ 4,55
1960	79 896	75 624	155 520	16,94	60 651	52 455	113 106	12,32	+ 42 414	+ 4,62
1961	81 303	76 959	158 262	17,14	57 140	49 119	106 259	11,51	+ 52 003	+ 5,63
1962	79 344	74 994	154 338	16,68	59 497	52 048	111 545	12,06	+ 42 793	+ 4,63
1963	81 355	76 841	158 196	16,96	61 841	53 777	115 618	12,39	+ 42 578	+ 4,56
1964	82 328	78 043	160 371	17,01	58 642	50 700	109 342	11,60	+ 51 029	+ 5,41
1965	79 669	75 187	154 856	16,30	61 458	53 049	114 507	12,05	+ 40 349	+ 4,25
1966	77 249	73 387	150 636	15,76	61 139	53 418	114 557	11,98	+ 36 079	+ 3,78
1967	75 101	70 798	145 899	15,19	61 106	53 403	114 509	11,92	+ 31 390	+ 3,27
1968	72 520	68 722	141 242	14,66	64 493	56 782	121 275	12,59	+ 19 967	+ 2,07
1969	72 438	68 396	140 834	14,58	63 614	55 761	119 375	12,36	+ 21 459	+ 2,22
1970	72 653	68 466	141 119	14,56	63 074	55 814	118 888	12,27	+ 22 231	+ 2,29
1971	71 429	67 675	139 104	14,35	63 034	55 819	118 853	12,26	+ 20 251	+ 2,09

Jaren	Vestiging				Vertrek				Migratiesaldo Vestigingsoverschot + Vertrekoverschot -		Totaal accres Vermeerdering + Vermindering -		Jaren
	M	V	Totaal	Per 1 000 inwoners	M	V	Totaal	Per 1 000 inwoners	Totaal	Per 1 000 inwoners	Totaal	Per 1 000 inwoners	
1950	261 418	255 854	517 272	59,77	272 854	254 780	527 634	60,97	- 10 362	- 1,20	+ 28 569	+ 3,30	1950
1955	308 159	293 258	601 417	67,60	297 407	288 950	586 357	65,91	+ 15 060	+ 1,69	+ 55 542	+ 6,24	1955
1960	291 887	296 532	588 419	64,11	291 243	290 260	581 503	63,36	+ 6 916	+ 0,75	+ 49 330	+ 5,37	1960
1961 (1)	291 280	296 651	587 931	63,97	293 181	296 178	589 359	64,13	- 1 428	- 0,16	+ 50 575	+ 5,50	1961(1)
1962	292 994	286 058	579 052	62,59	280 196	279 976	560 172	60,55	+ 18 880	+ 2,04	+ 61 673	+ 6,67	1962
1963	309 226	291 894	601 120	64,44	287 120	279 866	566 986	60,78	+ 34 134	+ 3,66	+ 76 712	+ 8,22	1963
1964	331 834	299 031	630 865	66,91	298 785	283 135	581 920	61,72	+ 48 945	+ 5,19	+ 99 974	+10,60	1964
1965	316 951	296 792	613 743	64,61	301 197	281 761	582 958	61,37	+ 30 785	+ 3,24	+ 71 134	+ 7,49	1965
1966	308 647	292 362	601 009	62,89	299 146	280 796	579 942	60,69	+ 21 067	+ 2,20	+ 57 146	+ 5,98	1966
1967	295 792	290 809	586 601	61,07	289 007	279 763	568 770	59,21	+ 17 831	+ 1,86	+ 49 921	+ 5,13	1967
1968	294 552	293 334	587 886	61,04	293 005	288 539	581 544	60,38	+ 6 342	+ 0,66	+ 26 309	+ 2,73	1968
1969	292 587	292 166	584 753	60,53	289 558	288 410	577 968	59,83	+ 6 785	+ 0,70	+ 28 244	+ 2,92	1969
1970 (2)	302 034	299 036	601 070	62,02	297 025	295 439	592 464	61,14	+ 8 606	+ 0,89	+ 30 837	+ 3,18	1970(2)
1971	288 513	283 471	571 984	59,00	274 111	273 689	547 800	56,50	+ 24 184	+ 2,49	+ 44 435	+ 4,58	1971

(1) Exclusief de correcties (- 38 988) als gevolg van de telling op 31 december 1961.

(2) Exclusief de correcties (- 40 047) als gevolg van de telling op 31 december 1970.

9.- BEVOLKING VAN ZEVEN GROTE AGGLOMERATIES - 1947, 1961 en 1964 tot 1971

Agglomeratie	1947	1961	1964	1965	1966	1967	1968	1969	1970	1971
A. Absolute aantallen										
Antwerpen (14 gemeenten)	590 115 (1)	652 372	663 656	666 666	670 914	675 268	673 259	673 040	671 368	672 703
Brussel (19 gemeenten)	955 929	1 022 795	1 057 923	1 065 921	1 074 586	1 079 181	1 077 035	1 073 111	1 075 136	1 074 726
Charleroi (13 gemeenten)	209 139	217 195	219 698	220 032	219 603	218 799	218 089	217 349	213 709	213 747
La Louvière (16 gemeenten)	108 297	110 625	112 707	113 378	113 477	113 566	113 795	114 638	112 779	113 259
Luik (27 gemeenten)	425 400	445 044	452 417	452 713	450 387	449 883	446 990	445 347	440 910	440 447
Gent (6 gemeenten)	227 682	229 305	229 178	232 915	232 736	231 790	229 687	228 100	225 405	224 728
Brugge (7 gemeenten tot 31.12.1970)	90 993	103 141	107 720	109 049	110 347	111 518	112 611	113 828	114 743	118 023

B. Indexcijfers (1961 = 100; behalve voor 1971 waar 1970 = 100)

Antwerpen (14 gemeenten)	90	100	102	102	103	104	103	103	103	100
Brussel (19 gemeenten)	93	100	103	104	105	106	105	105	105	100
Charleroi (13 gemeenten)	96	100	101	101	101	101	100	100	100	100
La Louvière (16 gemeenten)	98	100	102	102	103	103	103	104	104	100
Luik (27 gemeenten)	96	100	102	102	101	101	100	99	100	100
Gent (6 gemeenten)	99	100	100	102	101	101	100	99	99	100
Brugge (7 gemeenten tot 31.12.1970)	88	100	104	106	107	108	109	110	111	100 (2)

10.- LOOP VAN DE BEVOLKING VAN DIE GROTE AGGLOMERATIES IN 1971

Agglomeratie	Geboorten	Sterf- gevallen	Nat. accres	Immigratie	Emigratie	Migratie saldo	Totaal accres
Antwerpen (14 gemeenten)	8 802	8 299	+ 503	46 899	46 067	+ 832	+ 1 335
Brussel (19 gemeenten)	14 153	14 576	- 423	108 181	108 168	+ 13	- 410
Charleroi (13 gemeenten)	3 281	3 059	+ 222	18 801	18 985	- 184	+ 38
La Louvière (16 gemeenten)	1 346	1 186	+ 160	7 438	7 177	+ 261	+ 421
Luik (27 gemeenten)	5 978	6 310	- 332	30 930	31 061	- 131	- 463
Gent (6 gemeenten)	3 106	3 203	- 97	13 781	14 361	- 580	- 677
Brugge	1 900	1 197	+ 703	3 306	3 206	+ 100	+ 803

(1) Als men rekening houdt met de bevolking van Lillo, Berendrecht en Zandvliet, gemeenten die pas in 1958 door Antwerpen aangehecht zijn, wordt dat cijfer 597 171. Zwijndrecht is overal meegerekend.

(2) In 't begin van 1971 telden de 7 gemeenten en Dudzele 116 910 inwoners.

11.- BEVOLKING PER GEBIED VAN HOF VAN BEROEP, GERECHTELIJK ARRONDISSEMENT EN VREDEGERECHTSKANTON

Gerechtelijke arr. en vredegerichtskantons	31.12.1971		Gerechtelijke arr. en vredegerichtskantons	31.12.1971	
	Aantal gemeenten	Bevolking		Aantal gemeenten	Bevolking
<i>Gebied van het Hof van Beroep te Brussel</i>					
PROVINCIE ANTWERPEN			PROVINCIE BRABANT		
<i>Gerechtelijk arrondissement Antwerpen</i>			<i>Gerechtelijk arrondissement Brussel</i>		
Antwerpen { 1e k. 2e k. 3e k. 4e k. 5e k. 6e k.	1/6 1/6 1 1/6 1/6 2 1/6 1 1/6	{ 317 145	Brussel { 1e k. 2e k. 3e k. 4e k. 5e k. 6e k. 7e k. 8e k. 9e k.	1/9 1/9 1/9 1/9 1/9 1/9 1/9 1/9 1/9	{ 158 188
Berchem	2	77 968	Anderlecht { 1e k. 2e k.	1/2 1 1/2	{ 122 820
Boom	6	51 515	Asse	17	70 371
Borgerhout	1	48 515	Etterbeek	3	110 725
Brasschaat	6	57 720	Halle	13	72 282
Deurne	2	90 081	Herne	10	17 809
Kapellen	6	74 731	Elsene { 1e k. 2e k.	1/2 1/2	{ 85 805
Kontich	10	75 510	Jette	3	80 172
Merksem	3	74 751	Kraainem	2	22 663
Zandhoven	14	51 690	St-Jans-Molenbeek	1	69 399
Tot. : 15 kantons	55	919 626	Overijse	2	24 178
<i>Gerechtelijk arrondissement Mechelen</i>			St-Gillis	1	54 915
Heist-op-den-Berg	11	61 594	St-Joost-ten-Node	2	51 411
Lier	8	75 129	Schaarbeek { 1e k. 2e k. 3e k.	1/3 1/3 1/3	{ 118 570
Mechelen	5	86 113	St-Genesius-Rode	4	27 864
Willebroek	16	63 254	St-Kwintens-Lennik	17	61 800
Tot. : 4 kantons	40	286 090	Ukkel	2	134 245
<i>Gerechtelijk arrondissement Turnhout</i>			Vilvoorde	9	64 260
Turnhout { 1e k. 2e k.	6 1/2 14 1/2	{ 138 074	St-Pieters-Woluwe	2	88 476
Herentals	12	64 391	Wolvertem	14	78 151
Mol	5	84 635	Zaventem	12	43 475
Westerlo	11	48 162	Tot. : 33 kantons	119	1 557 579
Tot. : 5 kantons	49	335 262	<i>Gerechtelijk arrondissement Leuven</i>		
<i>De provincie : 24 kantons</i>			Leuven { 1e k. 2e k.	15 21	{ 173 504
144	1 540 978		Aarschot	11	41 951
<i>Gerechtelijk arrondissement Nijvel</i>			Diest	24	65 174
Nijvel	27	81 620	Haacht	11	42 960
Geldenaken	32	27 499	Landen	6	18 673
Perwijs	10	10 546	Tienen	17	51 175
Tubeke	9	34 608	Tot. : 7 kantons	105	393 437
Waver	30	85 038	<i>Gerechtelijk arrondissement Nijvel</i>		
Tot. : 5 kantons	108	239 311	Nijvel	27	81 620
<i>De provincie : 45 kantons</i>			Geldenaken	32	27 499
332	2 190 327		Perwijs	10	10 546
			Tubeke	9	34 608
			Waver	30	85 038
			Tot. : 5 kantons	108	239 311
			<i>De provincie : 45 kantons</i>		
			332	2 190 327	

11.- (vervolg) - BEVOLKING PER GEBIED VAN HOF VAN BEROEP, GERECHTELIJK ARRONDISSEMENT EN VREDEGERECHTSKANTON

Gerechtelijke arr. en vrederechts- kantons	31.12.1971		Gerechtelijke arr. en vrederechts- kantons	31.12.1971	
	Aantal gemeenten	Bevolking		Aantal gemeenten	Bevolking
PROVINCIE HENEGOUWEN					
<i>Gerechtelijk arrondissement Charleroi</i>			<i>Gebied van het Hof van Beroep te Luik</i>		
Charleroi { 1e k. { 2e k.	2 1/2 4 1/2	{ 123 144	PROVINCIE LUIK		
Beaumont	16	{ 11 328	<i>Gerechtelijk arrondissement Hoei</i>		
Binche	14	{ 55 453	Hoei { 1e k. { 2e k.	28 1/2 32 1/2	{ 87 219
Châtelet	15	{ 73 374	Hamoir	21	{ 18 277
Chimay	21	{ 14 295	Hannut	21	{ 19 911
Fontaine-l'Évêque	8	{ 61 949	Tot. : 4 kantons	103	{ 125 407
Gosselies	17	{ 53 803	<i>Gerechtelijk arrondissement Luik</i>		
Jumet	3	{ 48 918	Luik { 1e k. { 2e k. { 3e k.	1/3 1/3 1/3	{ 144 875
Marchienne-au-Pont	6	{ 56 361	Fexhe-Slins	20	{ 26 075
Merbes-le-Château	17	{ 17 031	Fléron	17	{ 57 520
Seneffe	16	{ 54 077	Grâce-Hollogne	14	{ 74 964
Thuin	14	{ 26 177	Grivegnée	7	{ 77 956
Tot. 13 kantons	154	{ 595 910	Herstal	6	{ 55 002
<i>Gerechtelijk arrondissement Bergen</i>			Louveigné	11	{ 25 601
Bergen { 1e k. { 2e k.	9 1/2 17 1/2	{ 111 191	Saint-Nicolas	6	{ 53 365
Boussu	12	{ 62 552	Seraing	6	{ 65 345
Dour	18	{ 31 829	Visé	20	{ 32 131
Edingen	10	{ 14 039	Borgworm	23	{ 32 634
La Louvière	6	{ 45 281	Tot. : 13 kantons	131	{ 645 468
Lens	23	{ 20 087	<i>Gerechtelijk arrondissement Verviers</i>		
Pâturages	16	{ 51 193	Verviers { 1e k. { 2e k.	8 1/2 7 1/2	{ 89 914
Roeulx	10	{ 42 771	Aubel	9	{ 12 999
Zinnik	11	{ 42 153	Eupen	10	{ 34 982
Tot.: 10 kantons	133	{ 421 096	Herve	6	{ 12 220
<i>Gerechtelijk arrondissement Doornik</i>			Limburg	7	{ 15 666
Doornik { 1e k. { 2e k.	31 1/2 32 1/2	{ 109 452	Malmédy	10	{ 24 080
Aat	20	{ 24 607	Sankt-Vith	11	{ 18 651
Komen	5	{ 18 332	Spa	4	{ 18 589
Lessen	10	{ 24 923	Stavelot	10	{ 13 262
Leuze	26	{ 25 757	Tot. : 10 kantons	83	{ 240 363
Moeskroen	4	{ 54 141	<i>Gerechtelijk arrondissement Verviers</i>		
Peruwelz	13	{ 23 460	Verviers { 1e k. { 2e k.	8 1/2 7 1/2	{ 89 914
Quevaucamps	11	{ 21 951	Aubel	9	{ 12 999
Tot. : 9 kantons	153	{ 302 623	Eupen	10	{ 34 982
<i>De provincie : 32 kantons</i>			Herve	6	{ 12 220
	440	{ 1 319 629	Limburg	7	{ 15 666
<i>Gebied van het Hof van Beroep te Brussel : 101 kantons</i>			Malmédy	10	{ 24 080
	916	{ 5 050 934	Sankt-Vith	11	{ 18 651
			Spa	4	{ 18 589
			Stavelot	10	{ 13 262
			Tot. : 10 kantons	83	{ 240 363
			<i>De provincie : 27 kantons</i>		
				317	{ 1 011 238

11.- (vervolg) - BEVOLKING PER GEBIED VAN HOF VAN BEROEP, GERECHTELIJK ARRONDISSEMENT EN VREDEGERECHTSKANTON

Gerechtelijke arr. en vrederechtkantons	31.12.1971		Gerechtelijke arr. en vrederechtkantons	31.12.1971	
	Aantal gemeenten	Bevolking		Aantal gemeenten	Bevolking
PROVINCIE LIMBURG					
<i>Gerechtelijk arrondissement Hasselt</i>			<i>Gerechtelijk arrondissement Neufchâteau</i>		
Hasselt { 1e k. 2e k.	3 1/2 13 1/2	{ 135 206	Neufchâteau	18	16 050
Beringen	11	86 132	Bastenaken	18	20 891
Neerpelt	12	77 126	Bouillon	12	6 719
St.-Truiden	12	49 339	Paliseul	14	12 248
			Saint-Hubert	13	9 761
			Wellin	12	5 427
Tot. : 5 kantons	52	347 803			
			Tot. : 6 kantons	87	71 096
<i>Gerechtelijk arrondissement Tongeren</i>					
Tongeren	27	46 273	De provincie : 16 kantons	229	217 211
Bilzen	14	38 965			
Borgloon	21	32 969			
Bree	5	28 811			
Genk	4	74 299			
Maaseik	5	42 021			
Maasmechelen	7	44 869			
Sint-Martens-Voeren	6	4 488			
Tot. : 8 kantons	89	312 695			
De provincie : 13 kantons	141	660 498			
PROVINCIE NAMEN					
<i>Gerechtelijk arrondissement Dinant</i>			<i>Gerechtelijk arrondissement Namen</i>		
			Dinant	23	25 691
			Beauraing	27	12 174
			Ciney	28	22 455
			Couvin	30	20 807
			Florennes	22	13 203
			Gedime	22	9 417
			Philippeville	15	8 550
			Rochefort	24	14 566
			Walcourt	22	16 329
			Tot. : 9 kantons	213	143 192
<i>Gerechtelijk arrondissement Aarlen</i>			<i>Gerechtelijk arrondissement Namen</i>		
Aarlen	13	27 199	Namen { 1e k. 2e k.	27 1/2 21 1/2	{ 121 071
Etalle	16	12 751	Andenne	14	17 556
Florenville	13	10 378	Eghezée	26	15 899
Messancy	10	21 335	Fosses-la-Ville	26	51 781
Virton	18	19 712	Gembloix	17	32 436
Tot. : 5 kantons	70	91 375	Tot. : 6 kantons	132	238 743
<i>Gerechtelijk arrondissement Marche-en-Famenne</i>					
Marche-en-Famenne	20	19 153	De provincie : 14 kantons	345	381 935
Barvaux	17	10 535			
Houffalize	11	7 501			
La Roche-en-Ardenne	18	10 197			
Virelvaux	6	7 354			
Tot. : 5 kantons	72	54 740	Gebied van het Hof van Beroep te Luik : 71 kantons	1 032	2 270 882

11.- (vervolg) BEVOLKING PER GEBIED VAN HOF VAN BEROEP, GERECHTELIJK ARRONDISSEMENT EN VREDEGERECHTSKANTON

Gerechtelijke arr. en vredegerechtskantons	31.12.1971		Gerechtelijke arr. en vredegerechtskantons	31.12.1971	
	Aantal gemeenten	Bevolking		Aantal gemeenten	Bevolking
<i>Gebied van het Hof van Beroep te Gent</i>			PROVINCIE WEST-VLAANDEREN		
PROVINCIE OOST-VLAANDEREN			<i>Gerechtelijk arrondissement Brugge</i>		
<i>Gerechtelijk arrondissement Dendermonde</i>					
Dendermonde	12	71 601	Brugge { 1 ^e k.	7 1/3	{ 221 838
Aalst { 1 ^e k.	10 1/2	125 194	{ 2 ^e k.	15 1/3	
{ 2 ^e k.	10 1/2		{ 3 ^e k.	4 1/3	
Beveren	9	46 315	Oostende { 1 ^e k.	3 1/2	{ 114 956
Hamme	5	33 927	{ 2 ^e k.	11 1/2	
Lokeren	3	32 172	Tielt	9	47 826
Ninove	14	48 867	Torhout	9	59 136
St-Niklaas { 1 ^e k.	5 1/2	117 555	Tot. : 7 kantons	60	443 756
{ 2 ^e k.	8 1/2				
Wetteren	11	48 371	<i>Gerechtelijk arrondissement Ieper</i>		
Zele	4	30 019	Ieper { 1 ^e k.	11 1/2	{ 70 412
Tot. : 11 kantons	93	554 021	{ 2 ^e k.	5 1/2	
<i>Gerechtelijk arrondissement Gent</i>			Poperinge	15	32 240
Gent { 1 ^e k.	1/7	374 724	Wervik	2	18 474
{ 2 ^e k.	2 1/7		Tot. : 4 kantons	34	121 126
{ 3 ^e k.	4 1/7		<i>Gerechtelijk arrondissement Kortrijk</i>		
{ 4 ^e k.	7 1/7		Kortrijk { 1 ^e k.	4 1/2	141 578
{ 5 ^e k.	3 1/7		{ 2 ^e k.	22 1/2	
{ 6 ^e k.	18 1/7		Harelbeke	6	58 580
{ 7 ^e k.	10 1/7		Izegem	8	50 129
Deinze	16	42 217	Menen	7	61 143
Eeklo	15	67 053	Oostrozebeke	12	38 737
Zelzate	6	39 460	Roeselare	5	62 802
Zomergem	10	36 746	Tot. : 7 kantons	65	412 969
Tot. : 11 kantons	92	560 200	<i>Gerechtelijk arrondissement Veurne</i>		
<i>Gerechtelijk arrondissement Oudenaarde</i>			Veurne	10	36 277
Oudenaarde	8	38 842	Diksmuide	9	25 527
Brakel	9	27 054	Nieuwpoort	4	19 356
Geraardsbergen	14	33 966	Tot. : 3 kantons	23	81 160
Herzele	12	23 220	De provincie : 21 kantons		
Kruishoutem	7	14 095	Gebied van het Hof van Beroep te		
Ronse	3	33 112	Gent : 50 kantons		
Zottegem	5	30 042	425		
Tot. : 7 kantons	58	200 331	Het Rijk : 222 kantons		
De provincie : 29 kantons			2 373		
			9 695 379		

TOELICHTINGEN

Algemene gegevens

Tabel 1 : De in tabel 1 opgenomen bevolkingscijfers houden rekening met bij de wetten van 23.6.1969; 10.7.1970 en 11.7.1970 geregelde samenvoegingen van gemeenten. Verondersteld werd dat deze per 31.12.1970 tot stand kwamen, daar waar zij in feite in de loop van het jaar 1971, met ingang van de datum waarop de gemeenteraad van de nieuwe gemeente werd geïnstalleerd, van kracht werden. Door deze conventie kan worden vermeden dat twee reeksen tellinggegevens moeten worden gepubliceerd : een voor de niet samengevoegde en een voor de samengevoegde gemeenten. Ingevolge fusie gingen een aantal gemeenten over naar een ander arrondissement, zodat het nodig bleek bepaalde (in de publikatie opgenomen) tellinggegevens te corrigeren teneinde vergelijking met de op 31 december 1970 berekende bevolkingscijfers mogelijk te maken. De correcties zijn in onderstaande tabel 1 vervat :

Tabel 1.

Provincies, arrondissementen	Getelde bevolking op 31 december 1970			Berekende bevolking op 31 december 1970		
	Mannen	Vrouwen	Totaal	Mannen	Vrouwen	Totaal
<u>Provincie Brabant</u>						
Arr. Leuven (vroegere grenzen)	193 705	195 793	389 498	194 953	196 655	391 608
- deel van Halle-Booienhoven	- 20	- 18	- 38	- 20	- 18	- 38
Arr. Leuven (nieuwe grenzen)	193 685	195 775	389 460	194 933	196 637	391 570
Prov. Brabant (vroegere grenzen)	1 045 583	1 130 828	2 176 411	1 046 563	1 131 412	2 177 975
- deel van Halle-Booienhoven	- 20	- 18	- 38	- 20	- 18	- 38
Prov. Brabant (nieuwe grenzen)	1 045 563	1 130 810	2 176 373	1 046 543	1 131 394	2 177 937
<u>Provincie Henegouwen</u>						
Arr. Ath (vroegere grenzen)	36 474	38 204	74 678	36 844	38 565	75 409
+ Wattripont	+ 157	+ 121	+ 278	+ 156	+ 122	+ 278
Arr. Ath (nieuwe grenzen)	36 631	38 325	74 956	37 000	38 687	75 687
Arr. Doornik (vroegere grenzen)	72 575	76 016	148 591	73 692	76 463	150 155
- Wattripont	- 157	- 121	- 278	- 156	- 122	- 278
Arr. Doornik (nieuwe grenzen)	72 418	75 895	148 313	73 536	76 341	149 877
<u>Provincie Luik</u>						
Arr. Hoi (vroegere grenzen)	45 284	48 228	93 512	45 519	48 384	93 903
- Borlez	- 192	- 183	- 375	- 194	- 181	- 375
- Les Waleffes	- 246	- 265	- 511	- 246	- 262	- 508
Arr. Hoi (nieuwe grenzen)	44 846	47 780	92 626	45 079	47 941	93 020
Arr. Borgworm (vroegere grenzen)	28 270	29 820	58 090	28 477	30 097	58 574
+ Borlez	+ 192	+ 183	+ 375	+ 194	+ 181	+ 375
+ Les Waleffes	+ 246	+ 265	+ 511	+ 246	+ 262	+ 508
Arr. Borgworm (nieuwe grenzen)	28 708	30 268	58 976	28 917	30 540	59 457

Tabel 1. (vervolg)

Provincies, arrondissementen	Getelde bevolking op 31 december 1970			Berekende bevolking op 31 december 1970		
	Mannen	Vrouwen	Totaal	Mannen	Vrouwen	Totaal
<u>Provincie Limburg</u>						
Arr. Hasselt (vroegere grenzen)	162 806	157 308	320 114	164 130	157 910	322 040
+ deel van Halle-Booienhoven	+ 20	+ 18	+ 38	+ 20	+ 18	+ 38
+ Klein-Gelmen	+ 216	+ 213	+ 429	+ 218	+ 214	+ 432
- Neerlabbeek	- 298	- 290	- 588	- 291	- 285	- 576
Arr. Hasselt (nieuwe grenzen)	162 744	157 249	319 993	164 077	157 857	321 934
Arr. Maaseik (vroegere grenzen)	81 734	78 353	160 087	82 066	78 649	160 715
+ Neerlabbeek	+ 298	+ 290	+ 588	+ 291	+ 285	+ 576
+ Lanklaar	+ 1 285	+ 1 237	+ 2 522	+ 1 354	+ 1 271	+ 2 625
+ Stokkem	+ 1 722	+ 1 695	+ 3 417	+ 1 749	+ 1 696	+ 3 445
Arr. Maaseik (nieuwe grenzen)	85 039	81 575	166 614	85 460	81 901	167 361
Arr. Tongeren (vroegere grenzen)	87 467	84 841	172 308	88 261	85 461	173 722
- Klein-Gelmen	- 216	- 213	- 429	- 218	- 214	- 432
- Lanklaar	- 1 285	- 1 237	- 2 522	- 1 354	- 1 271	- 2 625
- Stokkem	- 1 722	- 1 695	- 3 417	- 1 749	- 1 696	- 3 445
Arr. Tongeren (nieuwe grenzen)	84 244	81 696	165 940	84 940	82 280	167 220
Prov. Limburg (vroegere grenzen)	332 007	320 502	652 509	334 457	322 020	656 477
+ deel van Halle-Booienhoven	+ 20	+ 18	+ 38	+ 20	+ 18	+ 38
Prov. Limburg (nieuwe grenzen)	332 027	320 520	652 547	334 477	322 038	656 515
<u>Provincie West-Vlaanderen</u>						
Arr. Diksmuide (vroegere grenzen)	24 112	23 679	47 791	24 231	23 864	48 095
+ deel van Lampernisse	+ 2	+ 1	+ 3	+ 2	+ 1	+ 3
+ deel van Staden	+ 13	+ 10	+ 23	+ 13	+ 10	+ 23
+ Zande	+ 165	+ 149	+ 314	+ 171	+ 150	+ 321
- Oostkerke	- 166	- 150	- 316	- 168	- 148	- 316
- Stuivekenskerke	- 77	- 70	- 147	- 94	- 84	- 178
- Lampernisse	- 107	- 99	- 206	- 109	- 100	- 209
Arr. Diksmuide (nieuwe grenzen)	23 942	23 520	47 462	24 046	23 693	47 739
Arr. Oostende (vroegere grenzen)	63 333	66 133	129 466	63 424	65 991	129 415
- Zande	- 165	- 149	- 314	- 171	- 150	- 321
- deel van Westende	- 8	- 8	- 16	- 8	- 8	- 16
Arr. Oostende (nieuwe grenzen)	63 160	65 976	129 136	63 245	65 833	129 078

Tabel 1. (vervolg)

Provincies, arrondissementen	Getelde bevolking op 31 december 1970			Berekende bevolking op 31 december 1970		
	Mannen	Vrouwen	Totaal	Mannen	Vrouwen	Totaal
<u>Prov. West-Vlaanderen</u> (vervolg)						
Arr. Roeselare (vroegere grenzen)	70 105	70 669	140 774	70 217	70 865	141 082
- deel van Staden	- 13	- 10	- 23	- 13	- 10	- 23
Arr. Roeselare (nieuwe grenzen)	70 092	70 659	140 751	70 204	70 855	141 059
Arr. Veurne (vroegere grenzen)	23 367	24 539	47 906	23 570	24 604	48 174
+ deel van Westende	+ 8	+ 8	+ 16	+ 8	+ 8	+ 16
+ Oostkerke	+ 166	+ 150	+ 316	+ 168	+ 148	+ 316
+ Stuivekenskerke	+ 77	+ 70	+ 147	+ 94	+ 84	+ 178
+ Lampernisse	+ 107	+ 99	+ 206	+ 109	+ 100	+ 209
- deel van Lampernisse	- 2	- 1	- 3	- 2	- 1	- 3
Arr. Veurne (nieuwe grenzen)	23 723	24 865	48 588	23 947	24 943	48 890

Tabel 2.

Benevens voornoemde grenswijzigingen, werden tussen 1963 en 1970 volgende grenscorrecties voltrokken :

	Mannen	Vrouwen	Totaal	
Voroux-Goreux en Roloux (arr. Luik) naar het arr. Borgworm	648	650	1 298	
St-Denis (arr. Zinnik) naar het arr. Bergen	352	363	715	
Er dient ook rekening te worden gehouden met het feit dat gebiedsdelen naar andere arrondissementen overgingen :				
VAN	NAAR			
Sluizen : arr. Tongeren	Glons : arr. Luik	75	75	150
Komen (Comines) : arr. Moeskroen	Wervik : arr. Ieper	153	145	298
Nieuwkerke : arr. Ieper	Ploegsteert : arr. Moeskroen	61	71	132
Bever (Biévéne) : arr. Halle-Vilvoorde	Bassilly : arr. Zinnik	48	62	110
Vloesberg (Flobecq):arr. Ath	Opbrakel : arr. Oudenaarde	16	10	26
Montenaken : arr. Hasselt	Cras-Avernas : arr. Borgworm	2	2	4
Rutten : arr. Tongeren	Othée : arr. Luik	14	11	25
Deux-Acres : arr. Zinnik	Bever (Biévéne):arr. Halle-Vilvoorde	168	157	325
Deux-Acres : arr. Zinnik	Viane : arr. Aalst	72	64	136
St. Genesius-Rode (Rhode St. Genèse) : arr. (wet van 2.8.63)	Braine-l'Alleud : arr. Nijvel	27	26	53
Braine-l'Alleud : arr. Nijvel	St. Genesius-Rode (Rhode St. Genèse): arr. (wet van 2.8.63)	27	23	50
Rekkem : arr. Kortrijk	Moeskroen (Mouscron):arr. Moeskroen	236	275	511
Ellezelles : arr. Ath	Ronse (Renaix):arr. Oudenaarde	195	185	380
La Hulpe : arr. Nijvel	Hoeilaart : arr. Halle-Vilvoorde	126	136	262
Overijse : arr. Halle-Vilvoorde	La Hulpe : arr. Nijvel	299	302	601
Muno : arr. Virton	Cugnon : arr. Neufchâteau	8	10	18
Hautrage : arr. Bergen	Stambruges : arr. Ath	7	7	14
Bernissart : arr. Ath	Blaton : arr. Doornik	50	51	101
Blaton : arr. Doornik	Bernissart: arr. Ath	-	-	-
Ordingen en Zepperen : arr. Hasselt	Rijkel : arr. Tongeren	-	-	-
Mechelen-aan-de-Maas : arr. Tongeren	As : arr. Hasselt	-	-	-
As : arr. Hasselt	Maasmechelen : arr. Tongeren	-	-	-

Wil men de loop nagaan van de bevolking die verblijft binnen de door de vroegere gemeentegrenzen (31 december 1970) afgebakende geografische ruimte, dan moet men zich voor de arrondissementen, provincies en taalgebieden baseren op onderstaande bevolkingscijfers per 31 december 1961 :

Provincies, arrondissementen, taalgebieden	Mannen	Vrouwen	Totaal
Arrondissement (wet van 2 augustus 1963)	22 429	23 441	45 870
Halle-Vilvoorde	183 395	186 602	369 997
Nijvel	101 645	105 998	207 643
Provincie Brabant	959 987	1 049 417	2 009 404
Ath	37 619	38 960	76 579
Bergen	127 267	134 798	262 065
Moeskroen	34 787	36 628	71 415
Zinnik	79 540	81 721	161 261
Doornik	72 260	76 307	148 567
Provincie Henegouwen	643 991	673 095	1 317 086
Luik	292 033	314 469	606 502
Borgworm	28 792	29 877	58 669
Provincie Luik	479 224	512 848	992 072
Hasselt	141 690	137 156	278 846
Tongeren	80 019	76 582	156 601
Provincie Limburg	291 482	280 414	571 896
Neufchâteau	26 017	26 963	52 980
Virton	20 296	21 487	41 783
Provincie Luxemburg	106 933	109 915	216 848
Aalst	126 863	129 299	256 162
Oudenaarde	56 406	57 751	114 157
Provincie Oost-Vlaanderen	628 669	643 418	1 272 087
Ieper	51 965	52 723	104 688
Kortrijk	122 116	124 338	246 454
Provincie West-Vlaanderen	493 177	504 384	997 561
Nederlands taalgebied	2 513 753	2 550 112	5 063 865
Frans taalgebied	1 483 427	1 561 957	3 045 384

Geboorten

De statistiek van de geboorten wordt uitgewerkt aan de hand van de individuele telformulieren die worden opgesteld bij de geboorteaangifte op het bureau van de burgerlijke stand van de gemeente waar de bevalling plaats vindt (feitelijke gemeente). Daar op de individuele telformulieren de gemeente van gewoon verblijf van de moeder vermeld wordt is het mogelijk de geboorte naar deze laatste gemeente (werkelijke gemeente) te rangschikken en aldus het aantal werkelijke geboorten van iedere gemeente te bepalen.

Het totaal aantal werkelijke geboorten van alle gemeenten van het Rijk verschilt van het aantal feitelijke geboorten. De statistiek van de werkelijke geboorten - de enige die gepubliceerd wordt - omvat immers de in het buitenland geboren kinderen wanneer de moeder haar gewone verblijfplaats in België heeft, echter niet de in België geboren kinderen uit een moeder met gewone verblijfplaats in het buitenland.

Het aantal werkelijke geboorten berekend uit de individuele telformulieren verschilt eveneens van het aantal werkelijke geboorten berekend op basis van de bevolkingsregisters (zie de toelichtingen over de loop van de bevolking).

Tabel 1.- Het kind is wettig geboren wanneer het verwekt werd of geboren is tijdens het huwelijk van de vader en de moeder.

Tabel 2.- De levend geboren maar levenloos aangegeven kinderen zijn kinderen die levend geboren werden doch die gestorven waren vóór zij bij de beambte van de burgerlijke stand werden aangegeven. Om een geboorte aan te geven beschikt men over drie dagen, de zaterdagen en de zon- en feestdagen niet inbegrepen.

Doodgeboren kinderen zijn kinderen die, na de 180e dag van de zwangerschap, levenloos ter wereld komen. Zij werden in deze tabel opgenomen volgens de statistiek van de sterfgevallen en niet volgens die van de geboorten.

Tabellen

6 en 7.- In tabel 6 is een bevalling van meerlingen als eenheid geteld; in tabel 7 daarentegen is elk kind afzonderlijk geteld.

Tabel 12.- De mediaanleeftijd is de middelste leeftijd, zodat 50 % van de beschouwde gevallen boven en 50 % ervan beneden deze leeftijd liggen. De mediaanleeftijd wordt minder beïnvloed dan de gemiddelde leeftijd door de extreme leeftijden; de berekening ervan is ook veel gemakkelijker. De basisgegevens werden verstrekt door tabel 8; er werd rekening gehouden met de leeftijd en tevens met het geboortjaar.

Tabel 13.- Voor een grondiger analyse zou de verhouding moeten bepaald worden tussen het aantal wettige geboorten en het aantal gehuwde vrouwen. Dit laatste aantal is echter alleen bekend voor het jaar 1961 (volkstelling) en niet voor de daarop volgende jaren.

Tabel 14.- Het vruchtbaarheidscijfer per leeftijd is gelijk aan de procentuele verhouding van het aantal geboorten uit moeders van een bepaalde leeftijd t.o.v. het gemiddeld aantal vrouwen in die leeftijd bij het begin en het einde van het beschouwde jaar.

Tabel 15.- Voor de vervangingsfactor van LOTKA per provincie (vroegere indeling), zie Statistisch Tijdschrift nr 5 van mei 1966.

Tabel 16.- Kinderen van tweelingen, drielingen, enz. zijn in dit verband niet van gelijke rang maar worden beschouwd in de volgorde van inschrijving.

Tabellen

19 en

volgende.- Onder duur van het huidige huwelijk verstaat men de exacte huwelijksduur en niet het verschil tussen het geboortjaar en het jaartal van het huwelijk.

Voor de vruchtbaarheid der vrouwen naar leeftijd en huwelijksduur of volgens leeftijd en geboortearrang, evenals voor de vruchtbaarheid der echtparen, zie Statistisch Tijdschrift nr 10 van oktober 1967.

Tabel 22.- De cijfers in de totaalkolom verschillen licht van die uit tabel 21 omdat het aantal "onbekend" niet hetzelfde is in de twee tabellen.

Tabel 29.- Maandelijks variaties in de geboorten : zie Statistisch Tijdschrift nr 10 van oktober 1967.

Tabel 31.- In deze tabel gaat het eveneens over werkelijke geboorten; de geboorten zijn dus toegewezen aan de gemeenten, arrondissementen, provincies van gewoon verblijf.

Loop van de bevolking

De gegevens over de loop van de bevolking over een jaar worden opgesteld door de betrokken gemeentediensten op grond van de opnemingen in en de afvoeringen van de bevolkings- en vreemdelingenregisters van elke gemeente.

Zij hebben betrekking op de bevolking van gewoon verblijf van de gemeente (werkelijke bevolking).

Komen nochtans niet in aanmerking voor het berekenen van de bevolking, enerzijds de buitenlandse diplomaten, de buitenlandse personeelsleden van bepaalde internationale organisaties zoals de Europese Economische Gemeenschap, Euratom, E.G.K.S. en de buitenlandse gezinsleden van voornoemde personen en anderzijds de vreemde militairen van de in België gevestigde bases. Worden echter meegeteld : de leden van de gezinnen van de hierboven vermelde militairen en het burgerlijk personeel van die bases.

De Belgische diplomaten, leerkrachten en technici met een opdracht in het buitenland, de Belgische militairen in Duitsland en alle bijhorende gezinnen worden daarentegen wel opgenomen, althans voor zover zij nog ingeschreven zijn in hun laatste woongemeente in België.

De cijfers van de werkelijke geboorten en sterfgevallen die aangewend worden bij de berekening van de loop van de bevolking wijken ieder jaar in geringe mate af van de overeenstemmende cijfers bekomen uit de individuele akten van de burgerlijke stand, hoofdzakelijk omdat geboorten en overlijden van levendgeboren maar levenloos aangegeven kinderen in de bevolkingsregisters buiten beschouwing blijven.

Tabel 1.- Principieel zou er geen verschil mogen bestaan tussen de binnenlandse immigratie en emigratie. Ieder jaar stelt men een fictief immigratie-overschot vast dat voortvloeit uit het feit dat een bepaald aantal inwoners hun gemeente verlaten zonder het gemeentebestuur te verwittigen. Hierdoor blijven zij in de gemeentelijke bevolkingsregisters ingeschreven en behoren verder tot de werkelijke bevolking van deze gemeenten.

De hieruit resulterende fout kan slechts na een algemene telling worden verbeterd.

Tabel 9. - De samenstelling van de grote agglomeraties en hun aantal werd door de wetgeven niet bepaald.

Derhalve werd gesteund op de aanbevelingen van de commissie Holvoet (1937). Het betwistbaar geval van Zwijndrecht werd opgelost door deze gemeente op te nemen in de Antwerpse agglomeratie, in tegenstelling met wat in vroegere publikaties van het Nationaal Instituut voor de Statistiek is gebeurd. Voor iedere agglomeratie wordt hierna de aangenomen samenstelling verstrekt :

Antwerpse agglomeratie	: Antwerpen - Berchem - Borgerhout - Brasschaat - Burcht - Deurne - Edegem - Ekeren - Hoboken - Merksem - Mortsel - Schoten - Wilrijk - Zwijndrecht.
Brusselse agglomeratie	: Anderlecht - Oudergem - Sint-Agatha-Berchem - Brussel - Etterbeek - Evere - Vorst - Ganshoren - Elsene - Jette - Koekelberg - Sint-Jans-Molenbeek - Sint-Gillis - Sint-Joost-ten-Node - Schaarbeek - Ukkel - Watermaal-Bosvoorde - Sint-Lambrechts-Woluwe - Sint-Pieters-Woluwe.
Agglomeratie van Charleroi	: Charleroi - Couillet - Dampremy - Gilly - Jumet - Lodelinsart - Loverval - Marchienne-au-Pont - Marcinelle - Monceau-sur-Sambre - Montignies-le-Tilleul - Montignies-sur-Sambre - Mont-sur-Marchienne.
Agglomeratie van La Louvière	: La Louvière - Bellecourt - Bois-d'Haine - Familleureux - Fayt-lez-Manage - Haine-St-Paul - Haine-St-Pierre - Houdeng-Aimeries - Houdeng-Goegnies - La Hestre - Manage - Morlanwelz-Mariemont - Péronnes - Ressaix - St-Vaast - Strépy-Bracquegnies - Trivières. N.B. Bellecourt samengevoegd met La Hestre : hetzij in totaal : 16 gemeenten in plaats van 17, vanaf 1971.
Luikse agglomeratie	: Luik - Angleur - Ans - Argenteau - Bressoux - Chênée - Cheratte - Grivegnée - Herstal - Ougrée - Flémalle-Grande - Flémalle-Haute - Glain - Grâce-Berleur - Hermalle-S/Argenteau - Hollogne-aux-Pierres - Jemeppe - Jupille-sur-Meuse - Mons - Montegnée - Rocourt - St-Nicolas - Seraing - Tilleul - Vaux-sous-Chèvremont - Vivegnis - Vottem - Wandre. N.B. Hollogne-aux-Pierres samengevoegd met Grâce-Berleur onder de naam Grâce-Hollogne : hetzij in totaal : 27 gemeenten in plaats van 28, vanaf 1971.
Gentse agglomeratie	: Gent - Gentbrugge - Ledeborg - Mariakerke - St-Amandsberg - Wondelgem.
Brugse agglomeratie	: Brugge - Assebroek - Koolkerke - Lissewege - St-Andries - St-Kruis - St-Michiels en sedert 1971 Dudzele.