

STATISTIQUES DEMOGRAPHIQUES

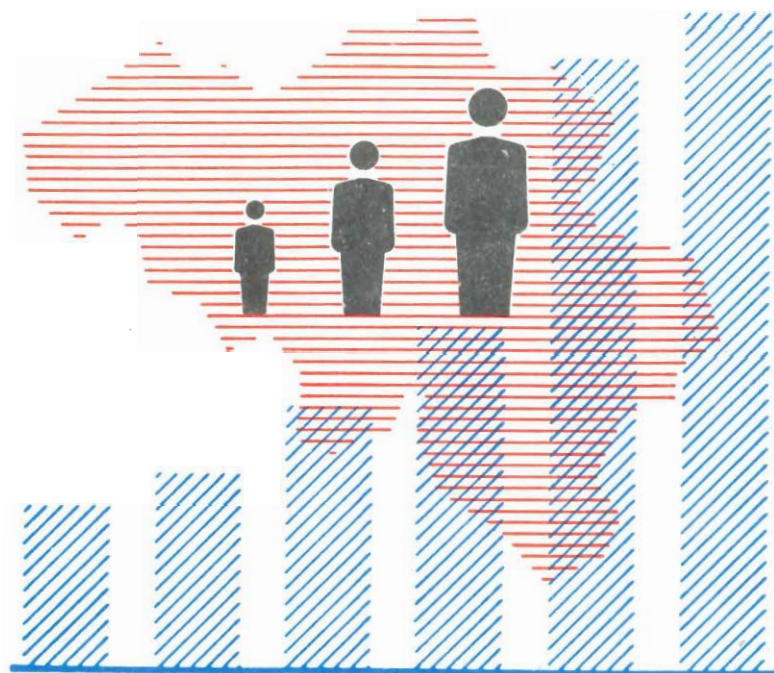

1976

N^o 1

INSTITUT NATIONAL DE STATISTIQUE

ROYAUME DE BELGIQUE

MINISTERE DES AFFAIRES ECONOMIQUES

STATISTIQUES DEMOGRAPHIQUES

1976

N^o 1

Abonnement : Belgique : 130 F l'an
Etranger : 160 F l'an

Ce numéro : Belgique : 45 F
Etranger : 55 F

On peut se procurer le présent bulletin au siège de L'INSTITUT NATIONAL DE STATISTIQUE
Rue de Louvain, 44 - 1000 Bruxelles
Compte chèque postal n^o 000-2005886-23

NOTES EXPLICATIVES

Les naissances

Cette statistique est élaborée à l'aide des renseignements fournis sur les bulletins individuels remplis au moment de la déclaration de la naissance au bureau de l'état civil de la commune où la naissance a eu lieu (commune dite de fait). Comme les bulletins individuels susdits mentionnent la commune de résidence habituelle de la mère du nouveau-né (commune dite de droit) il est possible de répartir les naissances selon ce critère et de connaître ainsi le nombre de "naissances de droit" de chaque commune.

Le total des naissances de droit de toutes les communes du royaume diffère du total des naissances de fait, car la statistique des naissances de droit - la seule qui soit publiée ici - doit comprendre les enfants nés à l'étranger mais dont la mère a sa résidence habituelle en Belgique, mais non les enfants nés en Belgique d'une mère résidant à l'étranger.

Le nombre des naissances de droit établi à partir des bulletins d'état civil diffère également du nombre des naissances de droit établi à partir des registres de population (voir à ce sujet les notes explicatives relatives au mouvement de la population).

Tableau 1.- L'enfant est légitime lorsqu'il a été conçu ou est né pendant le mariage de ses père et mère.

Tableau 2.- Les enfants nés vivants mais présentés sans vie sont des enfants nés vivants mais qui sont décédés avant d'avoir été déclarés à l'officier de l'état civil. Le délai dont on dispose pour déclarer une naissance est de trois jours, non inclus les samedis, dimanches et jours fériés.

Les enfants mort-nés sont des enfants sortis sans vie du sein de leur mère après le 180ème jour de gestation.

Tableaux 6

et 7.- Dans le tableau 6, un accouchement de jumeaux, de triplés, etc. n'est compté que pour une unité; dans le tableau 7 au contraire, chaque jumeau compte pour une unité.

Tableau 12.-L'âge médian est l'âge tel que 50 % des cas envisagés correspondent à un âge inférieur et 50 % à un âge supérieur à cet âge médian.

L'âge médian est moins influencé que l'âge moyen par les âges extrêmes; son calcul est plus aisé. Il a été établi en partant du tableau 8 en tenant compte à la fois de l'âge et de l'année de naissance.

Tableau 13.-Une analyse plus fine exigerait que l'on rapporte le nombre de naissances légitimes au nombre de femmes mariées de 15 à 44 ans. Ce nombre n'a pas encore été calculé pour les années postérieures au recensement. Le nombre de femmes de 15 à 44 ans pour les régions linguistiques n'est connu que de façon approximative par suite des migrations intérieures, particulièrement importantes pour Bruxelles-Capitale.

Tableau 14.-Pour le calcul des taux de fécondité par âge, on a rapporté le nombre de naissances survenues à des mères d'un âge donné au nombre moyen de femmes de cet âge au début et à la fin de l'année considérée.

Tableau 15.-Pour les taux de reproduction de Lotka par province en 1961 (ancienne subdivision), voir le Bulletin de Statistique n° 5 de mai 1966.

Tableau 16.-Les jumeaux, les triplés, etc, ne sont pas considérés comme étant de même rang, mais sont considérés dans leur ordre d'inscription.

Tableau 19

et suivants-Durée du mariage actuel : il s'agit de la durée exacte du mariage et non de la simple différence entre les millésimes de la naissance et du mariage actuel.

Pour la fécondité des femmes selon l'âge et la durée du mariage, ou selon l'âge et le rang de la naissance, ainsi que pour la fécondité des couples mariés, voir le Bulletin de Statistique n° 10 d'octobre 1967.

Tableau 22.-Les coefficients des colonnes "total" sont légèrement différents de ceux figurant au tableau 21, par suite du nombre différent d'inconnus suivant que l'on considère le rang ou la durée du mariage.

Tableau 29.-Variations mensuelles des naissances : voir le Bulletin de Statistique n° 10 d'octobre 1967.

Tableau 31.-Il s'agit, toujours, des naissances de "droit" c'est-à-dire que les naissances ont été imputées / aux communes (et donc aux provinces) de résidence habituelle.

Les décès

Cette statistique est élaborée à l'aide des renseignements fournis sur les bulletins individuels remplis au moment de la déclaration du décès au bureau de l'état civil de la commune où le décès a eu lieu (commune dite de fait). Comme les bulletins individuels susdits mentionnent la commune de résidence habituelle du décédé (commune dite de droit), il est possible de répartir les décès selon ce critère et de connaître ainsi le nombre de "décès de droit" de chaque commune, à condition d'inclure dans la statistique les ressortissants de chaque commune belge décédés à l'étranger et d'éliminer les personnes, belges ou étrangères, décédées sur le territoire belge mais ayant leur résidence habituelle à l'étranger. De ce fait, le nombre de décès de droit diffère sensiblement du nombre de décès de fait. Le nombre de décès de droit établi à partir des bulletins d'état civil diffère également du nombre de décès de droit établi à partir des registres de population (voir à ce sujet les notes explicatives relatives au mouvement de la population).

Tableau 10 - L'enfant né dans le courant d'une année déterminée et mort avant d'avoir atteint l'âge d'un an peut être décédé, soit pendant l'année de sa naissance, soit pendant l'année suivante. Il n'est donc pas très exact de rapporter le nombre de décès d'enfants de moins d'un an d'une année au nombre de naissances de cette même année, (taux bruts), car la compensation n'est pas parfaite. Ceci explique pourquoi on a calculé des taux corrigés et des quotients. Pour plus de détails voir le Bulletin de Statistique n° 7 - 8 de juillet - août 1966 ou le n° 11 de novembre 1967.

Tableau 11 - L'âge des enfants de moins d'un mois est calculé en jours de 24 heures et non en journées de calendrier. Ce calcul n'est possible que lorsque le bulletin mentionne l'heure de la naissance et l'heure du décès. Lorsque tel n'est pas le cas, le nombre de jours vécus est présumé être égal à la différence des dates de naissance et de décès.

Les mariages

La statistique des mariages reprend tous les mariages célébrés devant les officiers d'état civil des communes belges et non ceux célébrés à l'étranger, dans les consulats ou dans les corps belges casernés à l'étranger, ni ceux célébrés sur le territoire belge devant des officiers d'état civil jouissant du statut d'extraterritorialité.

Tableaux

1, 2 et 3 - La répartition des mariages dans le tableau 1 est donc une statistique de fait.

Les mêmes mariages sont répartis dans les tableaux 2 et 3, selon la résidence des époux avant le mariage.

Tableau 9 - Les âges du mari correspondent aux centres des classes : 18 à 19 ans; 20 ans; 21 à 24 ans; 25 à 29 ans; 30 à 34 ans; 35 à 39 ans; 40 à 44 ans; 45 à 49 ans; 50 à 59 ans; 60 à 69 ans; 70 à 79 ans.

Tableau 10 - Les âges de la femme correspondent aux centres des classes : 15 à 19 ans; 20 ans; 21 à 24 ans; etc...

Les divorces

La statistique des divorces reprend tous les divorces qui ont été mentionnés pendant l'année considérée dans les registres de mariage des communes belges; cette mention n'est faite que si l'une des deux parties, au moins, a demandé la transcription du jugement dans les deux mois à partir du moment où la déclaration est définitive. Mention et transcription se font dans les registres d'état civil de la commune où le mariage a eu lieu, ou, si le mariage a eu lieu à l'étranger, dans les registres de la commune de Bruxelles (1er district).

Ceci explique pourquoi le nombre de divorces transcrits dans le courant de l'année ne correspond pas au nombre de jugements de divorces prononcés pendant cette même année. Il y a en effet décalage dans le temps et parfois non-transcription du jugement par suite de décès, de réconciliation, etc... De plus, c'est la résidence de la partie défenderesse qui compte pour déterminer le tribunal de ressort. Il ne s'agit donc pas dans les tableaux 24 à 39 de divorces de "droit" mais de divorces "de fait".

Droits d'auteur réservés

La reproduction du contenu de cette publication, qu'elle soit intégrale ou partielle, dans la forme originale ou remaniée, est interdite sauf autorisation écrite de l'Institut national de Statistique.

L'utilisation du contenu de cette publication, à titre explicatif ou justificatif dans un article, un compte rendu ou un livre, est autorisée, moyennant indication claire et précise de la source.

TABLE DES MATIERES

Notes explicatives	1		
Données générales	7		
1. Population par arrondissement, province et région linguistique - Années 1973, 1974 et 1975	8	8. Naissances d'après l'année de la naissance et l'âge des parents	
2. Taux d'accroissement naturel, migratoire et total en 1972, 1973, 1974	9	A. Le Royaume	43
3. Nombre de communes d'après leur population et nombre d'habitants de ces communes par province et pour le Royaume au 31.12.1974	10	B. Région de langue néerlandaise	45
4. Densité de la population par arrondissement province, et pour le Royaume - Années 1920, 1930, 1947, 1961, 1970, 1973, 1974	11	C. Région de langue française et allemande	47
5. Population totale au 31 décembre 1970 par groupe d'âge, par arrondissement, province et région linguistique	12	D. Bruxelles-Capitale	49
6. Population par sexe et groupe d'âge, au 31 décembre 1970, par arrondissement, province et région linguistique	14	9. Répartition proportionnelle des naissances vivantes d'après l'âge de la mère, par province et pour le Royaume	51
7. Répartition de la population par âge et par sexe au 31 décembre 1973	15	10. Répartition proportionnelle, des naissances vivantes légitimes d'après l'âge du père, par province et pour le Royaume	51
8. Migrations internes - Année 1970 par groupe d'âge, par arrondissement, province et région linguistique		11. Nouveau-nés légitimes d'après l'âge du père et l'âge de la mère, par province et pour le Royaume	52
A. Immigrations des hommes belges	16	12. Age médian des parents des nouveau-nés légitimes, par province et région linguistique	56
B. Emigrations des hommes belges	18	13. Taux de fécondité générale, par province et région linguistique	56
C. Immigrations des femmes belges	20	14. Taux de fécondité par âge (années 1965 à 1972)	57
D. Emigrations des femmes belges	22	15. Taux de reproduction (années 1939, 1947, 1959 à 1972)	58
E. Immigrations des hommes étrangers	24	16. Naissances légitimes, d'après leur rang de survenance dans le mariage actuel des parents	58
F. Emigrations des hommes étrangers	26	17. Naissances légitimes d'après le nombre des enfants précédents encore vivants nés du mariage actuel des parents, par province et pour le Royaume	59
G. Immigrations des femmes étrangères	28	A. Chiffres absolus	
H. Emigrations des femmes étrangères	30	B. Pourcentages	
La natalité en 1972	33	18. Naissances légitimes, d'après le nombre des enfants précédents nés vivants du mariage actuel des parents, que ces enfants soient encore en vie ou non, par province et pour le Royaume	60
1. Naissances d'après le sexe et le caractère de légitimité des nouveau-nés, par province et pour le Royaume (années 1967 à 1972)	34	A. Chiffres absolus	
2. Naissances d'après la vitalité et le caractère de légitimité des nouveau-nés, par province et pour le Royaume (années 1967 à 1972)		B. Pourcentages	
A. Chiffres absolus	35	19. Naissances légitimes d'après la durée du mariage actuel des parents, par province et pour le Royaume	61
B. Pourcentages	36	A. Chiffres absolus	
3. Naissances d'après le sexe et la vitalité des nouveau-nés, par province et pour le Royaume (années 1967 à 1972)		B. Pourcentages	
A. Chiffres absolus	37	20. Naissances légitimes d'après l'âge et l'année de naissance de la mère et la durée du mariage actuel	62
B. Taux de natalité pour 1 000 habitants	38	21. Naissances légitimes selon l'âge et la durée du mariage pour 1 000 femmes du groupe d'âges indiqué Comparaison 1962-1972	66
C. Chiffres absolus (régions linguistiques)	39	22. Naissances légitimes par groupe d'âges selon le rang de la naissance pour 1 000 femmes du groupe d'âges indiqué. Comparaison 1962-1972	66
D. Taux de natalité pour 1 000 habitants (régions linguistiques)	40	23. Naissances légitimes d'après leur rang de survenance au cours du mariage actuel et d'après l'âge de la mère	67
4. Taux de masculinité, par province et pour le Royaume (en ‰)	41	24. Naissances légitimes d'après leur rang de survenance au cours du mariage actuel et la durée de celui-ci	69
5. Vitalité des nouveau-nés, par province et pour le Royaume	41	25. Naissances légitimes d'après le sexe et leur rang de survenance au cours du mariage actuel et d'après le sexe du précédent enfant né vivant	72
6. Accouchements multiples, par province et pour le Royaume (enfants mort-nés compris)	42		
7. Enfants provenant d'accouchements doubles, par province et pour le Royaume	42		

26. Naissances légitimes d'après leur rang de survenance au cours du mariage actuel et d'après l'intervalle de temps écoulé après la naissance précédente	73	14. Mortalité infantile par arrondissement, province et région linguistique	
27. Naissances légitimes d'après l'état social, l'âge de la mère et le rang de survenance des nouveau-nés au cours du mariage actuel	74	A. Sexe masculin	113
28. Naissances légitimes d'après le rang de survenance au cours du mariage actuel et la profession du père	76	B. Sexe féminin	114
29. Naissances d'après le mois de l'accouchement par province et pour le Royaume	77	15. Décès de moins d'un an, par mois - répartition par arrondissement, province et région linguistique	115
30. Naissances d'après le lieu de l'accouchement par province et pour le Royaume	77	16. Mortalité infantile masculine, par province et par mois	116
31. Naissances d'après la nationalité actuelle des parents des nouveau-nés par arrondissement, province et région linguistique	78	17. Mortalité infantile masculine, par mois de 1966 à 1972	116
32. Accouchements multiples d'après l'âge de la mère, le sexe et la vitalité des nouveau-nés	80	18. Mortalité infantile féminine, par province et par mois	117
La mortalité en 1972	81	19. Mortalité infantile féminine, par mois de 1966 à 1972	117
1. Evolution générale de la mortalité depuis 1926	82	20. Répartition en % des décès d'enfants de moins d'un an, selon le sexe et leur âge de 1958 à 1972	118
2. Evolution générale de la mortalité par province depuis 1946		21. Taux de mortalité infantile par sexe et par âge, de 1958 à 1972	119
A. Nombres absolus	83	22. Mortalité infantile de 1958 à 1972, d'après le sexe et la légitimité des enfants	120
B. Taux pour 1 000 habitants	84	23. Mortalité infantile par sexe, dans les diverses provinces et régions linguistiques, en 1971 et en 1972	120
3. Mortalité de 1961 à 1972 - répartition par sexe et par groupe d'âges en chiffres absolus	85	24. Taux de la mortalité infantile, selon le sexe et par arrondissement, province et région linguistique	121
4. Répartition en % des décès par groupe d'âges et par sexe, de 1961 à 1972	86	25. Mortalité infantile en 1967 et 1972 par province et région linguistique	121
5. Taux de mortalité par sexe et par groupe d'âges, de 1961 à 1972	87	26. Mortalité néonatale de 1958 à 1972 (enfants ayant vécu moins de 28 jours)	122
6. Répartition des décédés de chaque sexe d'après leur année de naissance, leur âge et leur état civil		27. Mortalité néonatale par province et région linguistique 1971 - 1972	122
A. Royaume	88	28. Taux de mortalité néonatale par province et région linguistique en 1971 et 1972 (taux bruts pour 1 000 naissances)	122
B. Région de langue néerlandaise	92	29. Mortalité périnatale de 1958 à 1972 (mort-nés et enfants ayant vécu moins de 7 jours)	123
C. Région de langue française et allemande	96	30. Mortalité périnatale, par province et région linguistique	123
D. Bruxelles-Capitale	100	31. Taux de mortalité périnatale, par province et région linguistique (taux pour mille)	124
7. Belges et étrangers décédés en 1971 et 1972 répartition par arrondissement, province et région linguistique	104	32. Mortalité périnatale par sexe de 1956 à 1972 nombres absolus	125
8. Décès par mois - répartition par arrondissement, province et région linguistique	105	33. Mortalité périnatale par sexe de 1956 à 1972 Taux pour 1 000 naissances, mort-nés compris	126
9. Mortalité par arrondissement, province et région linguistique - répartition des décédés par sexe et par groupe d'âges		34. Etrangers résidant en Belgique et décédés en 1972, répartis par sexe, année de naissance, âge et état civil	127
A. Sexe masculin	106	Annexe : Mortalité infantile (0 - < 1 an) et mortalité des enfants (1 - < 5 ans) (1931 - 1972)	
B. Sexe féminin	108	1. Extrait du diagramme de Lexis : nombres inscrits sur les 5 premières horizontales, séparément pour chaque sexe	131
10. Décès dans les groupes de moins de 20 ans et de 60 ans et plus, par province et région linguistique	110	2. Nombre de survivants, aux quatre premiers anniversaires, sur 10 000 naissances vivantes de chaque sexe	132
11. Mortalité infantile (enfants décédés avant d'avoir atteint l'âge d'un an) 1958 à 1972	110	3. Quotients perspectifs annuels pour les 5 premières années d'âge séparément pour chaque sexe	133
12. Mortalité infantile des Belges et des étrangers de 1963 à 1972	111		
13. Mortalité infantile masculine et féminine selon l'âge au moment du décès, de 1958 à 1972	112		

Les mariages et les divorces en 1973	135		
1. Mariages par arrondissement, province et région linguistique (années 1970 à 1973)	136	20. Mariages d'après la nationalité respective des conjoints	162
2. Mariages d'après la résidence habituelle des conjoints	137	21. Mariages d'après la nationalité, l'âge et l'état civil antérieur des conjoints	164
3. Mariages d'après la région linguistique où résidaient les conjoints avant le mariage	137	22. Mariages d'après la profession et l'état social des conjoints	166
4. Mariages d'après l'état civil antérieur des conjoints (années 1963 à 1973)	138	23. Répartition proportionnelle des mariages d'après la profession des conjoints	168
5. Mariages d'après l'âge des conjoints (années 1963 à 1973)	139	24. Divorces par arrondissement, province et région linguistique (années 1970 à 1973)	169
6. Mariages d'après l'âge et l'état civil antérieur des conjoints (années 1963 à 1973)	140	25. Divorces d'après l'âge des divorcés (périodes 1920 à 1965, années 1966 à 1973)	170
7. Age moyen et âge médian des conjoints (années 1963 à 1973)	141	26. Répartition proportionnelle des divorces d'après l'âge des divorcés (périodes 1920 à 1965, années 1966 à 1973)	170
8. Age moyen des conjoints selon leur état civil antérieur (années 1971 à 1973)	141	27. Age médian des divorcés et divorcées (années 1963 à 1973)	171
9. Age moyen de la femme en fonction de l'âge du mari (années 1971 à 1973)	141	28. Durée médiane des mariages dissous (années 1963 à 1973)	171
10. Age moyen du mari en fonction de l'âge de la femme (années 1971 à 1973)	141	29. Divorces d'après l'âge et l'état civil antérieur des divorcés	171
11. Mariages d'après l'âge moyen et l'état civil antérieur des conjoints (années 1971 à 1973)	141	30. Divorces d'après la durée du mariage dissous (périodes 1937 à 1965, années 1966 à 1973)	172
12. Mariages d'après l'âge respectif des conjoints et leur état civil antérieur	142	31. Répartition proportionnelle des divorces d'après la durée du mariage dissous (périodes 1937 à 1965, années 1966 à 1973)	172
13. Mariages d'après l'année de naissance, l'âge et l'état civil antérieur des conjoints	150	32. Divorces par province et région linguistique d'après l'âge des divorcés	173
14. Mariages d'après l'âge respectif des conjoints, par province et région linguistique	154	33. Divorces d'après l'âge de la divorcée et la durée du mariage dissous	177
15. Mariages par mois et province	160	34. Divorces d'après l'âge du divorcé et la durée du mariage dissous	178
16. Mariages par mois (années 1963 à 1973)	160	35. Divorces d'après l'année de naissance, l'âge et le sexe des divorcés	179
17. Mariages entre Belges et étrangers (années 1963 à 1973)	161	36. Divorces d'après la profession et la situation sociale respective des divorcés	180
18. Nationalité des étrangers qui ont épousé une Belge (années 1969 à 1973)	161	37. Divorces d'après la partie demanderesse et le nombre des enfants mineurs à charge	182
19. Nationalité des étrangères qui ont épousé un Belge (années 1969 à 1973)	161	38. Divorces d'après la partie demanderesse et suivant qu'ils sont précédés ou non d'un jugement de séparation de corps	182
		39. Evolution générale des divorces et des séparations de corps (années 1963 à 1973)	182

Causes de décès 1973 - Liste A (en 150 rubriques) 183

Tableau des principales données statistiques depuis 1965 213

DONNEES GENERALES

1.- POPULATION PAR ARRONDISSEMENT, PROVINCE ET REGION LINGUISTIQUE - ANNEES 1973, 1974, 1975

Arrondissements provinces et régions linguistiques	31 décembre 1973			31 décembre 1974			31 décembre 1975		
	Hommes	Femmes	Total	Hommes	Femmes	Total	Hommes	Femmes	Total
Anvers	451 672	474 407	926 079	452 718	474 800	927 518	453 383	475 225	928 608
Malines	141 555	143 340	284 895	142 011	143 733	285 744	142 012	144 025	286 037
Turnhout	172 548	166 972	339 520	173 703	168 221	341 924	175 004	169 620	344 624
<i>Province d'Anvers</i>	<i>765 775</i>	<i>784 719</i>	<i>1 550 494</i>	<i>768 432</i>	<i>786 754</i>	<i>1 555 186</i>	<i>770 399</i>	<i>788 870</i>	<i>1 559 269</i>
Bruxelles-Capitale	497 664	565 610	1 063 274	494 872	560 098	1 054 970	493 836	556 951	1 050 787
Hal-Vilvorde	243 294	249 691	492 985	245 925	252 213	498 138	248 113	254 671	502 784
Louvain	198 601	200 661	399 262	199 862	202 048	401 910	200 946	203 369	404 315
Nivelles	122 310	128 223	250 533	125 371	131 076	256 447	128 280	133 922	262 202
<i>Province de Brabant</i>	<i>1 061 869</i>	<i>1 144 185</i>	<i>2 206 054</i>	<i>1 066 030</i>	<i>1 145 435</i>	<i>2 211 465</i>	<i>1 071 175</i>	<i>1 148 913</i>	<i>2 220 088</i>
Ath	36 569	38 198	74 767	36 559	38 207	74 766	36 466	38 199	74 665
Charleroi	221 438	235 696	458 134	222 201	235 547	457 748	221 395	235 115	456 510
Mons	126 855	137 328	264 183	127 023	137 382	264 405	126 635	137 308	263 943
Mouscron	35 388	37 310	72 698	35 451	37 465	72 916	35 550	37 553	73 103
Soignies	80 119	84 677	164 796	80 280	84 883	165 163	80 103	84 764	164 867
Thuin	66 892	70 345	137 237	67 205	70 742	137 947	67 530	71 118	138 648
Tournai	73 032	76 411	149 443	73 167	76 514	149 681	73 515	76 595	150 110
<i>Province de Hainaut</i>	<i>641 293</i>	<i>679 985</i>	<i>1 321 278</i>	<i>641 886</i>	<i>680 740</i>	<i>1 322 626</i>	<i>641 194</i>	<i>680 652</i>	<i>1 321 846</i>
Huy	45 628	48 780	94 408	45 878	49 030	94 908	45 899	49 104	95 003
Liège	298 532	321 777	620 309	299 330	322 559	621 889	298 668	322 103	620 771
Verviers	117 913	124 548	242 461	118 500	124 879	243 379	118 772	125 147	243 919
Wareme	28 693	30 460	59 153	28 807	30 540	59 347	28 932	30 641	59 573
<i>Province de Liège</i>	<i>490 766</i>	<i>525 565</i>	<i>1 016 331</i>	<i>492 515</i>	<i>527 008</i>	<i>1 019 523</i>	<i>492 271</i>	<i>526 995</i>	<i>1 019 266</i>
Hasselt	166 999	162 452	329 451	168 886	164 326	333 212	171 182	166 165	337 347
Maaseik	88 331	84 949	173 280	89 160	85 936	175 096	90 160	86 784	176 944
Tongres	85 697	83 596	169 293	86 044	84 160	170 204	86 578	84 707	171 285
<i>Province de Limbourg</i>	<i>341 027</i>	<i>330 997</i>	<i>672 024</i>	<i>344 090</i>	<i>334 422</i>	<i>678 512</i>	<i>347 920</i>	<i>337 656</i>	<i>685 576</i>
Arlon	24 168	24 797	48 965	24 311	24 906	49 217	24 357	25 065	49 422
Bastogne	17 118	17 437	34 555	17 130	17 418	34 548	17 066	17 455	34 521
Marche-en-Famenne	19 374	20 446	39 820	19 575	20 539	40 114	19 593	20 646	40 239
Neufchâteau	25 789	26 668	52 457	25 928	26 673	52 601	26 044	26 732	52 776
Virton	20 695	21 691	42 386	20 800	21 831	42 631	20 876	21 808	42 684
<i>Province de Luxembourg</i>	<i>107 144</i>	<i>111 039</i>	<i>218 183</i>	<i>107 744</i>	<i>111 367</i>	<i>219 111</i>	<i>107 936</i>	<i>111 706</i>	<i>219 642</i>
Dinant	41 195	43 663	84 858	41 289	43 749	85 038	41 439	43 870	85 309
Namur	116 918	124 684	241 602	118 114	125 783	243 897	118 814	126 434	245 248
Philippeville	28 999	30 246	59 245	29 178	30 364	59 542	29 335	30 550	59 885
<i>Province de Namur</i>	<i>187 112</i>	<i>198 593</i>	<i>385 705</i>	<i>188 581</i>	<i>199 896</i>	<i>388 477</i>	<i>189 588</i>	<i>200 854</i>	<i>390 442</i>
Alost	131 287	134 330	265 617	131 243	134 304	265 547	131 052	134 094	265 146
Termonde	88 300	88 659	176 959	88 590	88 859	177 449	88 697	89 100	177 797
Eeklo	43 675	43 187	86 862	43 755	43 342	87 097	43 874	43 488	87 362
Gand	231 940	243 365	475 305	233 065	244 038	477 103	233 683	244 551	478 234
Audenarde	55 594	57 283	112 877	55 453	57 199	112 652	55 235	57 031	112 266
Saint-Nicolas	101 021	101 392	202 413	101 590	102 066	203 656	102 036	102 578	204 614
<i>Prov. de Flandre orientale</i>	<i>651 817</i>	<i>668 216</i>	<i>1 320 033</i>	<i>653 696</i>	<i>669 808</i>	<i>1 323 504</i>	<i>654 577</i>	<i>670 842</i>	<i>1 325 419</i>
Bruges	122 228	126 466	248 694	122 869	127 298	250 167	123 396	127 818	251 214
Dixmude	23 579	23 191	46 770	23 469	23 084	46 553	23 369	22 966	46 335
Ypres	52 298	52 679	104 977	52 316	52 786	105 102	52 277	52 672	104 949
Courtrai	132 362	135 141	267 503	133 227	135 773	269 000	133 560	136 113	269 673
Ostende	63 832	66 945	130 777	63 985	67 143	131 128	64 332	67 209	131 541
Roulers	70 623	71 180	141 803	70 634	71 246	141 880	70 587	71 079	141 666
Tielt	38 792	38 309	77 101	38 858	38 337	77 195	38 883	38 458	77 341
Furnes	23 886	24 997	48 883	23 810	25 009	48 819	23 770	25 115	48 885
<i>Prov. de Flandre occidentale</i>	<i>527 600</i>	<i>538 908</i>	<i>1 066 508</i>	<i>529 168</i>	<i>540 676</i>	<i>1 069 844</i>	<i>530 174</i>	<i>541 430</i>	<i>1 071 604</i>
<i>Le Royaume</i>	<i>4 774 403</i>	<i>4 982 187</i>	<i>9 756 590</i>	<i>4 792 142</i>	<i>4 996 106</i>	<i>9 788 248</i>	<i>4 805 234</i>	<i>5 007 918</i>	<i>9 813 152</i>
Région de langue néerlandaise	2 728 114	2 773 192	5 501 306	2 741 173	2 785 921	5 527 094	2 752 129	2 796 838	5 548 967
Région de langue française	1 517 524	1 611 165	3 128 689	1 524 741	1 617 637	3 142 378	1 527 687	1 621 408	3 149 095
Région de langue allemande	31 101	32 220	63 321	31 356	32 450	63 806	31 582	32 721	64 303
Bruxelles-Capitale	497 664	565 610	1 063 274	494 872	560 098	1 054 970	493 836	556 951	1 050 787
Région de langue française et région de langue allemande	1 548 625	1 643 385	3 192 010	1 556 097	1 650 087	3 206 184	1 559 269	1 654 129	3 213 398

2. TAUX D'ACCROISSEMENT NATUREL, MIGRATOIRE ET TOTAL EN 1972, 1973, 1974

Arrondissements, provinces et régions linguistiques	1972			1973			1974		
	Accroissement naturel	Accroissement migratoire	Accroissement total	Accroissement naturel	Accroissement migratoire	Accroissement total	Accroissement naturel	Accroissement migratoire	Accroissement total
Anvers	+ 1,05	+ 1,99	+ 3,04	- 0,01	+ 1,14	+ 1,13	- 0,39	+ 1,94	+ 1,55
Malines	+ 1,63	+ 0,93	+ 2,56	+ 0,94	+ 1,42	+ 2,36	+ 0,15	+ 2,82	+ 2,97
Turnhout	+ 7,20	- 1,74	+ 5,45	+ 6,72	+ 0,41	+ 7,13	+ 5,99	+ 1,04	+ 7,03
<i>Province d'Anvers</i>	+ 2,60	+ 0,88	+ 3,48	+ 1,84	+ 1,03	+ 2,87	+ 1,11	+ 1,81	+ 3,02
Bruxelles-Capitale	- 0,31	- 5,04	- 5,35	- 1,33	- 4,06	- 5,39	- 1,71	- 6,16	- 7,87
Hal-Vilvorde	+ 2,09	+ 8,90	+10,99	+ 2,01	+ 7,66	+ 9,67	+ 0,96	+ 9,38	+10,34
Louvain	+ 3,04	+ 4,44	+ 7,48	+ 2,57	+ 4,59	+ 7,16	+ 2,18	+ 4,41	+ 6,59
Nivelles	+ 0,23	+21,72	+21,95	+ 0,06	+23,30	+23,36	- 0,70	+23,76	+23,06
<i>Province de Brabant</i>	+ 0,88	+ 2,74	+ 3,63	+ 0,28	+ 3,23	+ 3,51	- 0,28	+ 2,73	+ 2,45
Ath	- 1,78	+ 1,89	+ 0,11	- 2,65	+ 1,89	- 0,76	- 3,04	+ 3,02	- 0,02
Charleroi	+ 0,69	- 2,63	- 1,94	+ 0,41	- 1,52	- 1,11	- 0,58	- 0,26	- 0,84
Mons	+ 0,93	+ 0,61	+ 1,54	- 0,33	+ 2,06	+ 1,73	- 0,29	+ 1,13	+ 0,84
Mouscron	+ 2,67	- 0,81	+ 1,86	+ 0,74	+ 0,50	+ 1,24	+ 0,19	+ 2,80	+ 2,99
Soignies	+ 0,78	- 0,48	+ 0,30	- 0,21	+ 0,91	+ 0,70	- 0,20	+ 2,43	+ 2,23
Thuin	+ 0,43	+ 2,96	+ 3,39	- 0,88	+ 3,75	+ 2,87	- 0,30	+ 5,45	+ 5,15
Tournai	- 0,84	+ 3,10	+ 2,26	- 1,61	+ 5,81	+ 4,20	- 1,56	+ 3,15	+ 1,59
<i>Province de Hainaut</i>	+ 0,62	- 0,13	+ 0,39	- 0,33	+ 1,18	+ 0,85	- 0,66	+ 1,69	+ 1,03
Huy	- 3,73	+ 9,12	+ 5,39	- 3,56	+12,88	+ 9,32	- 3,04	+ 8,31	+ 5,27
Liège	- 0,69	+ 2,19	+ 1,50	- 1,01	+ 1,80	+ 0,79	- 1,75	+ 4,29	+ 2,54
Verviers	+ 0,77	+ 2,96	+ 3,73	+ 0,34	+ 4,60	+ 4,94	- 0,15	+ 3,92	+ 3,77
Waremmé	- 4,86	+ 5,20	+ 0,34	- 5,85	+ 8,69	+ 2,84	- 4,28	+ 7,55	+ 3,27
<i>Province de Liège</i>	- 0,87	+ 3,18	+ 2,31	- 1,21	+ 3,90	+ 2,69	- 1,64	+ 4,77	+ 3,13
Hasselt	+ 8,29	- 0,12	+ 8,17	+ 7,76	+ 1,45	+ 9,21	+ 7,57	+ 3,72	+11,29
Maaseik	+ 9,65	+ 3,44	+13,09	+ 9,11	+ 1,58	+10,69	+ 8,82	+ 1,55	+10,37
Tongres	+ 6,26	- 2,17	+ 4,09	+ 5,30	+ 0,84	+ 6,14	+ 5,15	+ 0,20	+ 5,35
<i>Province de Limbourg</i>	+ 8,13	+ 0,28	+ 8,41	+ 7,49	+ 1,33	+ 8,82	+ 7,29	+ 2,27	+ 9,56
Arlon	+ 2,76	+ 3,81	+ 6,57	+ 2,00	+ 0,25	+ 2,25	+ 2,32	+ 2,80	+ 5,12
Bastogne	+ 0,81	- 5,56	- 4,75	+ 1,47	- 5,55	- 4,08	+ 0,95	- 1,15	- 0,20
Marche-en-Famenne	- 0,71	- 1,89	- 2,60	- 0,85	+ 7,41	+ 6,56	- 1,10	+ 8,43	+ 7,33
Neufchâteau	+ 1,01	- 1,34	- 0,33	+ 0,80	+ 2,02	+ 2,82	- 0,23	+ 2,97	+ 2,74
Virton	+ 0,52	+ 9,70	+10,22	+ 0,42	+ 2,55	+ 2,97	+ 1,53	+ 4,22	+ 5,75
<i>Province de Luxembourg</i>	+ 0,97	+ 1,18	+ 2,15	+ 0,80	+ 1,51	+ 2,31	+ 0,71	+ 3,52	+ 4,23
Dinant	+ 1,50	+ 1,74	+ 3,24	- 0,39	+ 3,70	+ 3,31	- 0,12	+ 2,24	+ 2,12
Namur	+ 1,09	+ 5,50	+ 6,59	+ 0,55	+ 4,73	+ 5,28	+ 1,23	+ 8,18	+ 9,41
Philippeville	+ 1,98	+ 2,01	+ 3,99	+ 1,33	+ 0,69	+ 2,02	+ 0,40	+ 4,59	+ 4,99
<i>Province de Namur</i>	+ 1,32	+ 4,13	+ 5,45	+ 0,46	+ 3,88	+ 4,34	+ 0,81	+ 6,33	+ 7,14
Alost	+ 2,39	+ 0,29	+ 2,68	+ 0,93	- 0,89	+ 0,04	+ 1,05	- 1,31	- 0,26
Termonde	+ 2,53	+ 0,02	+ 2,55	+ 2,09	+ 0,83	+ 2,92	+ 1,60	+ 1,16	+ 2,76
Eeklo	+ 1,87	+ 1,13	+ 3,00	+ 1,89	+ 1,67	+ 3,56	- 0,11	+ 2,81	+ 2,70
Gand	+ 0,65	+ 1,29	+ 1,94	- 0,07	+ 1,07	+ 1,00	- 0,85	+ 4,62	+ 3,77
Audenarde	- 0,24	- 1,66	- 1,90	- 0,10	- 0,01	- 0,11	- 0,99	- 1,01	- 2,00
Saint-Nicolas	+ 3,09	+ 2,83	+ 5,93	+ 1,81	+ 2,42	+ 4,23	+ 2,13	+ 3,97	+ 6,10
<i>Province de Flandre orientale</i>	+ 1,63	+ 0,88	+ 2,52	+ 0,83	+ 0,80	+ 1,63	+ 0,35	+ 2,27	+ 2,62
Bruges	+ 3,74	+ 3,54	+ 7,28	+ 3,54	+ 2,96	+ 6,50	+ 2,80	+ 3,09	+ 5,89
Dixmude	+ 2,38	- 5,69	- 3,31	+ 0,49	- 7,06	- 6,57	+ 0,13	- 4,79	- 4,66
Ypres	+ 2,34	- 3,75	- 1,41	+ 3,52	- 2,90	+ 0,62	+ 2,47	- 1,28	+ 1,19
Courtrai	+ 4,50	+ 0,11	+ 4,61	+ 2,91	+ 1,65	+ 4,56	+ 3,49	+ 2,07	+ 5,56
Ostende	+ 2,38	+ 2,35	+ 4,73	+ 0,60	+ 1,78	+ 2,38	+ 0,02	+ 2,65	+ 2,67
Roulers	+ 4,65	- 4,05	+ 0,60	+ 4,56	- 0,48	+ 4,08	+ 3,59	- 3,05	+ 0,54
Tielt	+ 3,11	+ 0,11	+ 3,21	+ 4,29	- 1,23	+ 3,06	+ 3,47	- 2,25	+ 1,22
Furnes	+ 1,99	- 0,21	+ 1,78	+ 0,35	0,00	+ 0,35	- 0,41	- 0,90	- 1,31
<i>Province de Flandre occidentale</i>	+ 3,66	- 0,02	+ 3,64	+ 2,93	+ 0,57	+ 3,50	+ 2,49	+ 0,63	+ 3,12
<i>Le Royaume</i>	+ 1,82	+ 1,42	+ 3,24	+ 1,14	+ 1,91	+ 3,05	+ 0,73	+ 2,50	+ 3,23
Région de langue néerlandaise	+ 3,18	+ 1,64	+ 4,82	+ 2,51	+ 1,78	+ 4,29	+ 2,02	+ 2,65	+ 4,67
Région de langue française	+ 0,16	+ 3,15	+ 3,30	- 0,44	+ 4,10	+ 3,66	- 0,73	+ 5,09	+ 4,36
Région de langue allemande	+ 1,45	+ 6,39	+ 7,84	+ 1,38	+ 5,62	+ 7,00	+ 1,11	+ 6,49	+ 7,60
Bruxelles-Capitale	- 0,31	- 5,04	- 5,35	- 1,33	- 4,06	- 5,39	- 1,71	- 6,16	- 7,87
Région de langue française et région de langue allemande	+ 0,18	+ 3,21	+ 3,39	- 0,41	+ 4,14	+ 3,73	- 0,70	+ 5,12	+ 4,42

3. - NOMBRE DES COMMUNES D'APRES LEUR POPULATION ET NOMBRE D'HABITANTS DE CES COMMUNES
Par province et pour le Royaume au 31.12.1974

Groupement des communes d'après l'importance de leur population	Anvers		Brabant		Hainaut		Liège		Limbourg	
	Nombre de communes	Popu- lation	Nombre de communes	Popu- lation	Nombre de communes	Popu- lation	Nombre de communes	Popu- lation	Nombre de communes	Popu- lation
- 500 habitants	1	442	25	8 746	92	29 111	60	19 373	16	4 558
500 - < 1 000 habitants	4	3 325	48	34 038	109	79 229	65	46 729	14	10 891
1 000 - < 2 000 habitants	17	27 187	69	100 422	83	112 986	76	105 589	23	34 810
2 000 - < 3 000 habitants	15	38 272	54	131 768	41	100 195	40	101 580	24	59 380
3 000 - < 5 000 habitants	35	137 667	55	215 382	40	150 237	27	103 542	20	75 728
5 000 - < 10 000 habitants	37	271 260	31	197 309	39	284 185	31	202 072	23	169 359
10 000 - < 15 000 habitants	13	157 416	16	188 778	17	199 255	9	107 818	9	113 893
15 000 - < 20 000 habitants	5	80 373	7	120 869	5	88 344	4	66 879	1	17 114
20 000 - < 25 000 habitants	1	21 279	8	177 019	4	91 783	1	22 438	3	66 705
25 000 - < 50 000 habitants	13	459 229	9	330 442	4	125 400	3	102 101	2	66 237
50 000 - < 100 000 habitants	2	145 432	5	338 363	1	61 901	-	-	1	59 837
100 000 habitants et +	1	213 304	3	368 329	-	-	1	141 402	-	-
<i>Total :</i>	144	1 555 186	330	2 211 465	435	1 322 626	317	1 019 523	136	678 512

Groupement des communes d'après l'importance de leur population	Luxembourg		Namur		Flandre orientale		Flandre occidentale		ROYAUME	
	Nombre de communes	Popu- lation	Nombre de communes	Popu- lation	Nombre de communes	Popu- lation	Nombre de communes	Popu- lation	Nombre de communes	Popu- lation
- 500 habitants	96	31 876	164	48 857	10	3 837	5	2 129	469	148 929
500 - < 1 000 habitants	80	56 257	94	65 347	37	27 611	18	14 737	469	338 164
1 000 - < 2 000 habitants	32	44 374	50	69 758	50	75 074	39	55 960	439	626 160
2 000 - < 3 000 habitants	8	21 196	12	29 209	37	93 851	30	73 571	261	649 022
3 000 - < 5 000 habitants	10	37 283	15	59 040	31	117 401	32	122 389	265	1 018 669
5 000 - < 10 000 habitants	2	14 278	7	56 781	44	285 917	36	241 869	250	1 723 030
10 000 - < 15 000 habitants	1	13 847	1	11 609	14	168 790	11	135 643	91	1 097 049
15 000 - < 20 000 habitants	-	-	1	16 357	7	122 380	3	52 976	33	565 292
20 000 - < 25 000 habitants	-	-	-	-	6	135 707	3	66 774	26	581 705
25 000 - < 50 000 habitants	-	-	1	31 519	4	148 806	3	112 500	39	1 376 234
50 000 - < 100 000 habitants	-	-	-	-	-	-	1	71 366	10	676 899
100 000 habitants et +	-	-	-	-	1	144 130	1	119 930	7	987 095
<i>Total :</i>	229	219 111	345	388 477	241	1 323 504	182	1 069 844	2 359	9 788 248

4.- DENSITE DE LA POPULATION PAR ARRONDISSEMENT, PROVINCE ET POUR LE ROYAUME

Arrondissements, provinces et Royaume	Habitants par km2						
	1920	1930	1947	1961	1970 (1)	1973	1974
Anvers	649	744	784	872	917	925	927
Malines	413	454	494	538	562	566	567
Turnhout	127	147	183	221	245	250	252
<i>Anvers :</i>	<i>360</i>	<i>410</i>	<i>448</i>	<i>505</i>	<i>536</i>	<i>542</i>	<i>544</i>
Bruxelles-Capitale	4 985	5 514	5 909	6 326	6 645	6 572	6 521
Arrond. (Loi 2-8-1963) (2)	318	427	554	899	-	-	-
Hal-Vilvorde	285	324	352	413	502	519	525
Louvain	240	260	280	312	335	344	346
Nivelles	165	173	173	189	214	228	234
<i>Brabant :</i>	<i>456</i>	<i>504</i>	<i>539</i>	<i>596</i>	<i>646</i>	<i>654</i>	<i>656</i>
Ath	171	168	159	158	153	152	152
Charleroi	765	806	776	822	818	817	816
Mons	423	440	425	428	427	429	429
Mouscron	452	650	698	704	713	718	720
Soignies	311	331	324	323	327	328	329
Thuin	148	154	149	150	150	151	152
Tournai	252	257	247	242	243	245	245
<i>Hainaut :</i>	<i>332</i>	<i>351</i>	<i>340</i>	<i>347</i>	<i>348</i>	<i>349</i>	<i>349</i>
Huy	136	136	130	130	130	133	134
Liège	679	734	735	787	808	811	813
Verviers	85	118	116	116	119	120	121
Waremmé	166	164	156	155	152	153	153
<i>Liège</i>	<i>220</i>	<i>249</i>	<i>246</i>	<i>256</i>	<i>260</i>	<i>262</i>	<i>263</i>
Hasselt	144	187	241	308	354	364	368
Maaseik	78	92	122	158	187	195	197
Tongres	153	176	206	239	264	269	271
<i>Limbourg :</i>	<i>123</i>	<i>151</i>	<i>189</i>	<i>236</i>	<i>269</i>	<i>277</i>	<i>280</i>
Arlon	125	130	126	144	151	153	154
Bastogne	43	41	38	37	35	35	35
Marche-en-Famenne	46	45	44	42	42	43	43
Neufchâteau	39	38	38	37	36	36	36
Virton	57	57	55	58	58	59	59
<i>Luxembourg :</i>	<i>51</i>	<i>50</i>	<i>48</i>	<i>49</i>	<i>49</i>	<i>49</i>	<i>50</i>
Dinant	55	55	55	54	54	54	54
Namur	182	187	190	202	211	215	217
Philippeville	59	61	58	60	61	61	62
<i>Namur :</i>	<i>95</i>	<i>97</i>	<i>97</i>	<i>101</i>	<i>104</i>	<i>105</i>	<i>106</i>
Alost	444	470	506	544	560	562	562
Termonde	409	436	471	498	514	518	520
Eeklo	190	200	218	227	240	243	244
Gand	442	460	481	501	513	517	519
Audenarde	274	275	279	276	273	272	271
Saint-Nicolas	338	361	386	402	419	426	428
<i>Flandre orientale :</i>	<i>368</i>	<i>386</i>	<i>409</i>	<i>427</i>	<i>439</i>	<i>443</i>	<i>444</i>
Bruges	257	267	304	338	370	379	381
Dixmude	113	134	141	141	146	144	143
Ypres	139	184	192	191	191	191	191
Courtrai	436	489	550	611	654	664	667
Ostende	304	331	365	409	447	453	454
Roulers	331	367	420	450	476	479	480
Tielt	235	227	243	248	251	253	253
Furnes	137	142	157	164	156	157	157
<i>Flandre occidentale :</i>	<i>242</i>	<i>267</i>	<i>296</i>	<i>319</i>	<i>336</i>	<i>340</i>	<i>341</i>
<i>Royaume :</i>	<i>243</i>	<i>265</i>	<i>279</i>	<i>301</i>	<i>316</i>	<i>320</i>	<i>321</i>

(1) Population recensée par Km2. Ces chiffres ne sont pas entièrement comparables aux précédents par suite des radiations opérées lors du recensement et en raison des modifications de limites de plusieurs arrondissements.

(2) Arrondissement supprimé par la loi du 23.12.1970 qui incorpore les communes qui en faisaient partie à l'arrondissement de Hal-Vilvorde.

5.- POPULATION TOTALE AU 31 DECEMBRE 1970 PAR GROUPE D'AGE, PAR ARRONDISSEMENT, PROVINCE ET REGION LINGUISTIQUE
(Chiffres définitifs du recensement)

Arrondissements, provinces et régions linguistiques	0 - < 5	5 - < 10	10 - < 15	15 - < 20	20 - < 25	25 - < 30	30 - < 35	35 - < 40
Anvers	64 491	72 625	70 958	65 812	64 776	56 998	57 970	60 935
Malines	20 508	23 412	22 673	21 123	20 921	17 579	17 939	18 691
Turnhout	30 304	34 661	33 473	30 467	27 240	22 152	22 210	22 173
<i>Anvers</i>	<i>115 303</i>	<i>130 698</i>	<i>127 104</i>	<i>117 402</i>	<i>112 937</i>	<i>96 729</i>	<i>98 119</i>	<i>101 799</i>
Bruxelles-Capitale	68 545	70 238	68 396	66 488	79 440	70 388	66 961	69 351
Hal-Vilvorde	34 647	40 399	39 831	35 828	32 944	28 150	30 837	34 332
Louvain	28 423	31 577	31 515	29 595	29 871	26 197	24 741	26 175
Nivelles	15 976	19 297	19 015	17 143	16 131	12 740	14 163	15 887
<i>Brabant</i>	<i>147 591</i>	<i>161 511</i>	<i>158 757</i>	<i>149 054</i>	<i>158 386</i>	<i>137 475</i>	<i>136 702</i>	<i>145 745</i>
Ath	5 025	5 462	5 569	5 494	5 366	3 712	3 892	4 340
Charleroi	33 052	35 195	35 594	34 503	36 177	24 429	25 638	28 679
Mons	18 534	19 805	20 542	20 071	20 777	13 570	13 229	15 443
Mouscron	5 223	5 240	5 335	5 048	5 657	4 343	3 997	4 508
Soignies	11 764	12 824	12 768	11 879	12 569	8 651	8 908	10 135
Thuin	9 844	10 996	11 040	10 763	10 276	6 968	7 338	8 243
Tournai	10 349	10 979	11 441	11 288	11 181	7 365	7 364	8 748
<i>Hainaut</i>	<i>93 791</i>	<i>100 501</i>	<i>102 289</i>	<i>99 046</i>	<i>102 003</i>	<i>69 038</i>	<i>70 366</i>	<i>80 096</i>
Huy	6 105	7 044	7 155	6 943	6 528	4 293	4 957	5 690
Liège	41 170	44 675	44 494	43 480	47 167	34 235	36 331	40 177
Verviers	18 671	20 425	19 509	18 326	17 340	13 358	14 015	14 600
Waremme	3 516	4 269	4 294	4 217	4 138	2 778	3 112	3 644
<i>Liège</i>	<i>69 462</i>	<i>76 413</i>	<i>75 452</i>	<i>72 966</i>	<i>75 173</i>	<i>54 664</i>	<i>58 415</i>	<i>64 111</i>
Hasselt	29 015	33 128	32 902	30 351	26 769	21 216	22 880	22 535
Maaseik	16 219	19 555	18 860	16 806	13 875	11 113	12 006	11 468
Tongres	14 314	16 301	15 832	15 086	13 685	10 724	11 156	11 001
<i>Limbourg</i>	<i>59 548</i>	<i>68 984</i>	<i>67 594</i>	<i>62 243</i>	<i>54 329</i>	<i>43 055</i>	<i>46 042</i>	<i>45 004</i>
Arlon	3 729	4 275	4 129	3 623	3 623	2 717	3 059	3 345
Bastogne	2 703	3 159	3 129	3 069	2 644	1 542	1 803	2 000
Marche-en-Famenne	3 036	3 382	3 339	3 249	2 840	1 852	1 994	2 268
Neufchâteau	3 960	4 484	4 493	4 540	4 073	2 505	2 699	2 888
Virton	3 065	3 616	3 507	3 412	3 130	1 845	2 252	2 524
<i>Luxembourg</i>	<i>16 493</i>	<i>18 916</i>	<i>18 597</i>	<i>17 893</i>	<i>16 310</i>	<i>10 461</i>	<i>11 807</i>	<i>13 025</i>
Dinant	6 270	7 297	7 118	7 018	6 422	4 053	4 532	4 854
Namur	17 456	19 243	19 068	18 407	18 577	12 091	13 448	14 360
Philippeville	4 647	5 315	5 161	4 807	4 591	2 934	3 170	3 622
<i>Namur</i>	<i>28 373</i>	<i>31 855</i>	<i>31 347</i>	<i>30 232</i>	<i>29 590</i>	<i>19 078</i>	<i>21 150</i>	<i>22 836</i>
Alost	19 876	22 345	22 472	21 135	19 577	15 712	16 332	18 105
Termonde	13 637	15 076	14 528	13 914	13 476	10 548	11 150	11 732
Eeklo	6 559	7 168	6 779	6 286	6 294	5 077	5 314	5 780
Gand	34 692	37 195	34 964	32 481	33 490	29 368	29 750	30 940
Audenarde	7 626	8 783	8 603	8 309	7 939	6 121	6 457	7 382
Saint-Nicolas	15 818	16 762	15 947	15 130	15 460	12 977	12 846	12 964
<i>Flandre orientale</i>	<i>98 208</i>	<i>107 329</i>	<i>103 293</i>	<i>97 255</i>	<i>96 236</i>	<i>79 803</i>	<i>81 849</i>	<i>86 903</i>
Bruges	19 277	21 043	20 198	18 596	18 038	15 601	15 829	16 188
Dixmude	3 847	4 385	4 168	3 826	3 471	2 703	2 808	2 943
Ypres	8 105	9 121	8 816	8 405	7 859	6 164	6 066	6 621
Courtrai	21 142	23 670	22 107	20 342	19 578	16 799	17 084	17 803
Ostende	9 400	10 774	10 353	9 731	9 350	7 833	8 235	8 649
Roulers	11 288	12 648	11 839	10 914	10 572	9 346	9 407	9 814
Tielt	5 952	6 854	6 601	6 178	5 654	4 752	4 888	5 082
Furnes	3 655	4 113	3 994	3 670	3 459	2 903	2 866	3 063
<i>Flandre occidentale</i>	<i>82 666</i>	<i>92 608</i>	<i>88 076</i>	<i>81 662</i>	<i>77 981</i>	<i>66 101</i>	<i>67 183</i>	<i>70 183</i>
<i>Le Royaume</i>	<i>711 435</i>	<i>788 815</i>	<i>772 509</i>	<i>727 753</i>	<i>722 945</i>	<i>576 404</i>	<i>591 633</i>	<i>629 702</i>
Région de langue française	218 759	241 080	241 327	232 615	235 063	162 249	171 789	191 812
Région de langue néerlandaise	424 131	477 497	462 786	428 650	408 442	343 767	352 883	368 539
Bruxelles-Capitale	68 545	70 238	68 396	66 488	79 440	70 388	66 961	69 351

40-<45	45-<50	50-<55	55-<60	60-<65	65-<70	70-<75	75-<80	80-<85	85-<90	90-<95	≥ 95	Total
62 920	62 889	45 185	54 607	53 126	47 499	35 786	22 620	12 157	4 847	1 176	182	917 559
18 942	18 588	13 629	16 386	16 146	14 026	10 254	6 391	3 707	1 562	418	67	282 962
20 503	18 536	12 893	15 482	14 383	11 608	7 817	4 754	2 625	1 159	256	32	332 728
102 365	100 013	71 707	86 475	83 655	73 133	53 857	33 765	18 489	7 568	1 850	281	1 533 249
73 462	78 998	57 238	67 481	65 773	60 318	48 636	33 363	19 454	8 122	2 135	349	1 075 136
34 946	33 574	22 273	26 127	25 176	22 084	16 658	10 352	5 574	2 378	586	85	476 781
26 431	26 047	18 041	21 403	20 726	17 919	14 001	9 097	4 983	2 119	514	85	389 460
16 725	17 015	11 243	13 365	13 349	12 031	9 478	6 011	3 507	1 479	378	63	234 996
151 564	155 634	108 795	128 376	125 024	112 352	88 773	58 823	33 518	14 098	3 613	582	2 176 373
5 079	5 458	3 910	4 630	4 567	4 257	3 664	2 414	1 316	611	165	25	74 956
33 025	34 689	22 609	25 788	25 456	24 105	18 095	12 009	6 237	2 615	625	89	458 609
18 142	20 231	13 415	15 500	15 564	14 035	10 940	7 394	3 806	1 599	373	55	263 025
4 674	4 974	3 157	4 017	4 513	4 314	3 334	2 172	1 119	452	109	12	72 198
11 064	11 955	7 779	9 781	9 789	8 917	6 964	4 497	2 462	1 067	224	27	164 024
9 283	10 017	6 484	7 629	7 833	7 257	5 747	3 557	1 957	856	205	35	136 328
9 653	10 339	6 903	8 632	9 171	8 595	7 220	4 831	2 725	1 165	314	50	148 313
90 920	97 663	64 257	75 977	76 893	71 480	55 964	36 874	19 622	8 365	2 015	293	1 317 453
6 360	6 597	4 521	5 638	5 794	5 502	4 304	2 758	1 545	674	191	27	92 626
44 820	46 061	31 438	35 959	36 515	33 483	26 086	17 163	9 345	3 797	1 038	138	617 572
15 386	15 839	11 341	13 690	13 613	12 110	9 510	6 413	3 635	1 497	393	60	239 731
4 133	4 227	3 090	3 732	3 958	3 635	2 776	1 815	1 039	460	130	13	58 976
70 699	72 724	50 390	59 019	59 880	54 730	42 676	28 149	15 564	6 428	1 752	238	1 008 905
21 211	19 262	12 413	13 310	11 526	9 359	6 598	4 120	2 178	943	244	31	319 993
10 186	8 540	5 435	6 325	5 466	4 397	3 019	1 785	1 002	425	111	21	166 614
10 625	9 908	6 763	7 836	7 151	6 144	4 299	2 684	1 563	679	162	27	165 940
42 022	37 710	24 611	27 471	24 143	19 900	13 916	8 589	4 743	2 047	517	79	652 547
3 465	3 191	2 211	2 695	2 516	2 233	1 664	1 056	569	239	72	2	48 413
2 209	2 150	1 751	2 086	2 097	1 805	1 318	839	473	198	41	6	35 022
2 527	2 572	2 024	2 390	2 288	2 053	1 671	1 046	665	254	60	9	39 519
3 272	3 381	2 594	3 075	3 042	2 769	2 068	1 398	844	366	77	13	52 541
2 726	2 674	1 878	2 399	2 376	2 257	1 783	1 223	719	321	91	17	41 815
14 199	13 968	10 458	12 845	12 319	11 117	8 504	5 562	3 270	1 378	341	47	217 310
5 288	5 628	4 123	4 829	4 647	4 505	3 435	2 339	1 373	577	146	26	84 480
16 091	16 692	11 189	13 367	13 413	12 466	9 504	6 292	3 499	1 511	410	48	237 132
3 855	3 879	2 791	3 131	3 178	2 848	2 230	1 456	861	374	87	12	58 949
25 234	26 199	18 103	21 327	21 238	19 819	15 169	10 087	5 733	2 462	643	86	380 561
17 302	17 090	11 450	14 598	14 267	13 116	10 023	6 072	3 190	1 402	382	58	264 504
10 992	11 237	7 711	9 980	9 558	8 525	6 254	3 912	2 101	917	210	37	175 495
5 382	5 197	3 681	4 791	5 073	4 761	3 503	2 177	1 253	512	148	29	85 764
30 294	30 616	21 758	27 369	28 012	25 693	20 081	13 662	7 558	3 142	773	111	471 949
7 421	7 322	5 119	6 867	6 974	6 648	5 310	3 434	1 796	778	254	42	113 185
12 327	12 334	9 259	11 383	11 408	9 751	6 931	4 292	2 398	949	251	33	199 220
83 718	83 796	58 978	74 988	75 292	68 494	52 102	33 549	18 296	7 700	2 018	310	1 310 117
15 557	15 106	10 263	13 497	13 345	11 442	8 772	5 529	2 952	1 293	310	40	242 876
3 065	3 200	1 941	2 400	2 508	2 286	1 773	1 127	652	281	69	9	47 462
6 800	7 055	4 943	5 601	5 761	5 123	4 129	2 568	1 388	539	131	19	105 214
17 432	16 880	10 662	13 822	13 915	12 517	9 605	5 944	3 046	1 174	278	38	263 838
8 402	8 425	5 707	7 365	7 438	6 751	4 941	3 186	1 728	680	170	18	129 136
9 024	8 800	5 722	7 168	7 249	6 596	4 881	3 110	1 565	644	142	22	140 751
4 959	4 585	2 994	4 080	4 026	3 747	2 883	1 791	985	435	97	21	76 564
3 092	3 172	2 244	2 641	2 745	2 548	1 943	1 307	734	303	97	19	48 588
68 331	67 223	44 476	56 574	56 987	51 010	38 927	24 562	13 050	5 349	1 294	186	1 054 429
649 052	654 930	451 775	542 852	535 431	482 035	369 888	239 960	132 285	55 395	14 043	2 102	9 650 944
213 649	223 588	152 027	179 061	180 416	166 150	129 674	85 336	47 024	19 855	5 056	723	3 097 253
361 941	352 344	242 510	296 310	289 242	255 567	191 578	121 261	65 807	27 418	6 852	1 030	5 478 555
73 462	78 998	57 238	67 481	65 773	60 318	48 636	33 363	19 454	8 122	2 135	349	1 075 136

6.- POPULATION PAR SEXE ET GROUPE D'AGE, PAR ARRONDISSEMENT, PROVINCE ET REGION LINGUISTIQUE AU 31 DECEMBRE 1970

Arrondissements, provinces et régions linguistiques	< 15 ans		15 - < 45 ans		45 - < 65 ans		> 65 ans	
	H	F	H	F	H	F	H	F
Anvers	106 421	101 653	185 945	183 466	103 741	112 066	51 637	72 630
Malines	33 939	32 654	58 784	56 411	31 945	32 804	16 056	20 369
Turnhout	50 262	48 176	74 828	69 917	30 910	30 384	13 221	15 030
<i>Anvers</i>	<i>190 622</i>	<i>182 483</i>	<i>319 557</i>	<i>309 794</i>	<i>166 596</i>	<i>175 254</i>	<i>80 914</i>	<i>108 029</i>
Bruxelles-Capitale	105 605	101 574	210 859	215 231	123 227	146 263	62 178	110 199
Hal-Vilvorde	58 409	56 468	99 017	98 020	53 211	53 939	24 664	33 053
Louvain	46 680	44 835	83 254	79 756	42 481	43 736	21 270	27 448
Nivelles	27 789	26 499	46 556	46 233	26 962	28 010	13 401	19 546
<i>Brabant</i>	<i>238 483</i>	<i>229 376</i>	<i>439 686</i>	<i>439 240</i>	<i>245 881</i>	<i>271 948</i>	<i>121 513</i>	<i>190 246</i>
Ath	8 177	7 879	14 125	13 758	9 089	9 476	5 240	7 212
Charleroi	53 130	50 711	92 766	89 685	52 922	55 620	24 126	39 649
Mons	30 140	28 741	50 504	50 728	31 395	33 315	14 416	23 786
Mouscron	8 173	7 625	14 227	14 000	7 949	8 712	4 790	6 722
Soignies	18 968	18 388	31 866	31 340	19 317	19 987	9 803	14 355
Thuin	16 160	15 720	26 856	26 015	15 635	16 328	7 809	11 805
Tournais	16 881	15 888	28 369	27 230	17 019	18 026	10 149	14 751
<i>Hainaut</i>	<i>151 629</i>	<i>144 952</i>	<i>258 713</i>	<i>252 756</i>	<i>153 326</i>	<i>161 464</i>	<i>76 333</i>	<i>118 280</i>
Huy	10 335	9 969	17 572	17 199	10 790	11 760	6 149	8 852
Liège	66 616	63 723	123 870	122 340	72 085	77 888	34 304	56 746
Verviers	29 945	28 660	47 273	45 752	25 508	28 975	13 344	20 274
Wareme	6 184	5 895	11 098	10 924	7 332	7 675	4 094	5 774
<i>Liège</i>	<i>113 080</i>	<i>108 247</i>	<i>199 813</i>	<i>196 215</i>	<i>115 715</i>	<i>126 298</i>	<i>57 891</i>	<i>91 646</i>
Hasselt	48 602	46 443	75 059	69 905	28 705	27 806	10 378	13 095
Maaseik	27 919	26 715	39 103	36 351	13 005	12 761	5 012	5 748
Tongres	23 821	22 626	37 230	35 047	16 024	15 634	7 169	8 389
<i>Limbourg</i>	<i>100 342</i>	<i>95 784</i>	<i>151 392</i>	<i>141 303</i>	<i>57 734</i>	<i>56 201</i>	<i>22 559</i>	<i>27 232</i>
Arlon	6 135	5 998	10 200	9 632	5 182	5 431	2 460	3 375
Bastogne	4 526	4 465	6 846	6 421	3 954	4 130	2 060	2 620
Marche-en-Famenne	4 948	4 809	7 472	7 258	4 417	4 857	2 358	3 400
Neufchâteau	6 641	6 296	10 128	9 849	5 866	6 226	3 141	4 394
Virton	5 188	5 000	8 126	7 763	4 514	4 813	2 631	3 780
<i>Luxembourg</i>	<i>27 438</i>	<i>26 568</i>	<i>42 772</i>	<i>40 923</i>	<i>23 933</i>	<i>25 457</i>	<i>12 650</i>	<i>17 569</i>
Dinant	10 502	10 183	16 347	15 820	9 185	10 042	5 002	7 399
Namur	28 611	27 156	46 995	45 979	26 077	28 584	12 997	20 733
Philippeville	7 603	7 520	11 843	11 136	6 294	6 685	3 154	4 714
<i>Namur</i>	<i>46 716</i>	<i>44 859</i>	<i>75 185</i>	<i>72 935</i>	<i>41 556</i>	<i>45 311</i>	<i>21 153</i>	<i>32 846</i>
Alost	32 988	31 705	55 145	53 018	27 755	29 650	14 802	19 441
Termonde	21 979	21 262	36 775	35 037	19 026	19 460	9 775	12 181
Eeklo	10 516	9 990	17 427	16 706	9 335	9 407	5 889	6 494
Gand	54 823	52 028	93 640	92 683	51 823	55 932	30 138	40 882
Audenarde	12 899	12 113	22 117	21 512	12 682	13 600	8 078	10 184
Saint-Nicolas	24 669	23 858	41 659	40 045	21 782	22 602	11 367	13 238
<i>Flandre orientale</i>	<i>157 874</i>	<i>150 956</i>	<i>266 763</i>	<i>259 001</i>	<i>142 403</i>	<i>150 657</i>	<i>80 049</i>	<i>102 420</i>
Bruges	31 310	29 208	50 220	49 589	25 017	27 194	12 783	17 555
Dixmude	6 407	5 993	9 654	9 162	5 034	5 015	2 847	3 350
Ypres	13 466	12 576	21 373	20 542	11 414	11 946	6 145	7 752
Courtrai	34 106	32 813	55 175	53 863	26 834	28 445	14 340	18 262
Ostende	15 788	14 739	26 483	25 717	13 587	15 348	7 302	10 172
Roulers	18 464	17 311	29 981	29 096	14 111	14 828	7 536	9 424
Tielt	9 996	9 411	16 216	15 297	7 708	7 977	4 575	5 384
Furnes	5 986	5 776	9 615	9 458	5 117	5 685	3 005	3 946
<i>Flandre occidentale</i>	<i>135 523</i>	<i>127 827</i>	<i>218 717</i>	<i>212 724</i>	<i>108 822</i>	<i>116 438</i>	<i>58 533</i>	<i>75 845</i>
<i>Le Royaume</i>	<i>1 161 707</i>	<i>1 111 052</i>	<i>1 972 598</i>	<i>1 924 891</i>	<i>1 055 966</i>	<i>1 129 022</i>	<i>531 595</i>	<i>764 113</i>
Région de langue française	358 157	343 009	610 202	596 975	355 635	379 457	178 308	275 510
Région de langue néerlandaise	697 945	666 469	1 151 537	1 112 685	577 104	603 302	291 109	378 404
Bruxelles-Capitale	105 605	101 574	210 859	215 231	123 227	146 263	62 178	110 199

7.- REPARTITION DE LA POPULATION PAR AGE ET PAR SEXE AU 31 DECEMBRE 1973
(Base : Chiffres définitifs du recensement général au 31 décembre 1970)

Age (1)	Hommes	Femmes	Total	Age (1)	Hommes	Femmes	Total	Age (1)	Hommes	Femmes	Total
0	66 096	62 711	128 807	35	61 996	61 202	123 198	70	36 403	49 350	85 753
1	69 149	65 226	134 375	36	60 399	58 911	119 310	71	35 032	48 454	83 486
2	71 267	67 709	138 976	37	59 217	58 691	117 908	72	33 048	47 071	80 119
3	71 717	68 247	139 964	38	59 557	59 179	118 736	73	29 498	43 488	72 986
4	71 908	68 504	140 412	39	60 850	61 018	121 868	74	26 670	40 721	67 391
0 - 4	350 137	332 397	682 534	35 - 39	302 019	299 001	601 020	70 - 74	160 651	229 084	389 735
5	72 166	69 175	141 341	40	62 178	61 389	123 567	75	23 972	37 042	61 014
6	74 420	70 659	145 079	41	65 190	65 080	130 270	76	22 195	35 926	58 121
7	76 534	73 486	150 020	42	66 091	66 188	132 279	77	20 132	32 939	53 071
8	79 627	75 872	155 499	43	67 271	67 425	134 696	78	17 267	29 286	46 553
9	82 550	79 046	161 596	44	63 288	63 792	127 080	79	14 898	25 755	40 653
5 - 9	385 297	368 238	753 535	40 - 44	324 018	323 874	647 892	75 - 79	98 464	160 948	259 412
10	82 101	78 270	160 371	45	63 422	64 130	127 552	80	13 021	24 022	37 043
11	80 133	76 598	156 731	46	62 623	63 026	125 649	81	11 237	20 591	31 828
12	80 950	77 812	158 762	47	63 103	64 770	127 873	82	9 878	18 050	27 928
13	80 139	76 393	156 532	48	64 614	65 931	130 545	83	8 083	15 460	23 543
14	80 987	77 845	158 832	49	63 979	65 306	129 285	84	7 309	13 380	20 689
10 - 14	404 310	386 918	791 228	45 - 49	317 741	323 163	640 904	80 - 84	49 528	91 503	141 031
15	79 686	76 122	155 808	50	63 897	65 772	129 669	85	5 842	11 102	16 944
16	78 940	75 027	153 967	51	62 074	64 123	126 197	86	4 995	9 369	14 364
17	77 130	74 533	151 663	52	62 928	65 495	128 423	87	3 719	7 346	11 065
18	76 845	74 192	151 037	53	63 503	66 240	129 743	88	3 227	6 066	9 293
19	76 554	73 529	150 083	54	47 595	49 508	97 103	89	2 407	4 672	7 079
15 - 19	389 155	373 403	762 558	50 - 54	299 997	311 138	611 135	85 - 89	20 190	38 555	58 745
20	76 145	72 285	148 430	55	33 183	35 662	68 845	90	1 893	3 794	5 687
21	76 419	72 416	148 835	56	32 754	35 560	68 314	91	1 354	2 859	4 213
22	73 656	70 359	144 015	57	37 124	39 434	76 558	92	1 017	2 205	3 222
23	74 511	70 906	145 417	58	44 417	48 047	92 464	93	628	1 520	2 148
24	73 920	70 139	144 059	59	51 737	56 891	108 628	94	450	958	1 408
20 - 24	374 651	356 105	730 756	55 - 59	199 215	215 594	414 809	90 - 94	5 342	11 336	16 678
25	75 151	72 057	147 208	60	51 459	57 211	108 670	95	301	681	982
26	75 360	71 538	146 898	61	51 030	57 504	108 534	96	211	513	724
27	76 114	71 742	147 856	62	47 360	54 189	101 549	97	147	291	438
28	64 720	62 052	126 772	63	48 205	55 822	104 027	98	33	194	227
29	64 194	61 607	125 801	64	46 380	54 780	101 160	99	96	322	418
25 - 29	355 539	338 996	694 535	60 - 64	244 434	279 506	523 940	95 & +	788	2 001	2 789
30	61 436	58 996	120 432	65	45 384	55 406	100 790				
31	54 167	52 072	106 239	66	44 143	54 816	98 959				
32	49 788	48 441	98 229	67	41 969	52 990	94 959				
33	56 111	54 582	110 693	68	40 546	52 231	92 777				
34	60 051	59 611	119 662	69	39 332	51 282	90 614				
30 - 34	281 553	273 702	555 255	65 - 69	211 374	266 725	478 099	Total général	4 774 403	4 982 187	9 756 590

(1) Age en années révolues : 0 signifie moins d'un an; 1 signifie 1 à moins de 2 ans; etc...

8.- MIGRATIONS INTERNES - Année 1970 - Source : Recensement

A. Immigrations des hommes belges par groupe d'âge en % du total par arrondissement, province et région linguistique (1)

Arrondissements, provinces et régions linguistiques	0 - < 5	5 - < 10	10 - < 15	15 - < 20	20 - < 25	25 - < 30	30 - < 35	35 - < 40	40 - < 45
Anvers	11,35	6,58	3,89	3,67	20,03	20,68	9,26	5,93	4,32
Malines	12,72	6,55	4,66	4,35	22,66	18,32	8,01	5,29	3,82
Turnhout	13,46	7,38	5,33	4,92	18,52	17,70	9,64	4,99	4,51
<i>Anvers</i>	<i>11,69</i>	<i>6,63</i>	<i>4,52</i>	<i>4,04</i>	<i>20,36</i>	<i>19,30</i>	<i>8,83</i>	<i>6,06</i>	<i>4,32</i>
Bruxelles-Capitale	8,20	6,39	5,05	6,40	23,31	15,26	7,98	6,45	4,75
Hal-Vilvorde	11,88	8,28	5,27	4,53	15,06	14,81	10,72	7,59	5,18
Louvain	10,49	5,26	4,12	3,87	23,98	20,05	9,41	5,13	4,02
Nivelles	12,37	9,95	6,38	5,03	11,45	13,43	10,82	7,47	5,34
<i>Brabant</i>	<i>9,46</i>	<i>6,88</i>	<i>4,79</i>	<i>5,80</i>	<i>23,29</i>	<i>17,21</i>	<i>8,42</i>	<i>5,94</i>	<i>4,16</i>
Ath	10,63	8,96	7,42	5,32	19,87	11,75	6,86	6,44	4,76
Charleroi	11,79	7,82	5,69	5,84	22,77	13,06	6,62	5,51	4,16
Mons	12,74	8,37	5,10	5,10	19,95	13,69	6,85	5,61	6,34
Mouscron	9,00	8,47	6,35	6,09	20,90	14,03	7,15	3,97	5,30
Soignies	12,45	8,54	5,75	5,43	19,72	12,66	7,12	5,75	5,17
Thuin	12,91	8,41	5,76	5,43	17,94	11,59	9,67	4,37	4,77
Tournai	10,42	6,71	6,47	6,23	17,01	14,14	7,55	5,15	5,75
<i>Hainaut</i>	<i>12,40</i>	<i>8,14</i>	<i>5,10</i>	<i>5,38</i>	<i>19,33</i>	<i>13,81</i>	<i>7,22</i>	<i>5,81</i>	<i>4,86</i>
Huy	11,52	7,20	5,68	6,40	15,27	11,60	8,24	5,60	5,36
Liège	9,94	7,32	5,02	5,57	21,03	14,56	8,29	5,89	5,02
Verviers	12,57	8,50	6,24	5,72	13,96	12,14	8,84	6,59	5,98
Wareme	12,04	8,96	5,25	4,79	15,13	11,27	8,34	7,41	4,63
<i>Liège</i>	<i>11,23</i>	<i>7,20</i>	<i>5,19</i>	<i>5,91</i>	<i>19,04</i>	<i>13,21</i>	<i>8,33</i>	<i>6,25</i>	<i>5,36</i>
Hasselt	11,50	8,09	4,93	10,18	20,87	17,71	8,00	6,20	2,52
Maaseik	13,57	7,80	3,42	4,49	20,52	20,09	9,51	5,88	2,89
Tongres	13,34	6,82	5,24	5,44	22,34	17,29	8,79	4,06	4,45
<i>Limbourg</i>	<i>11,72</i>	<i>8,02</i>	<i>5,21</i>	<i>10,25</i>	<i>19,02</i>	<i>16,13</i>	<i>8,65</i>	<i>5,88</i>	<i>3,32</i>
Arlon	10,76	9,34	6,29	6,29	17,25	12,58	10,55	8,73	5,28
Bastogne	9,29	9,29	5,72	10,01	18,93	6,79	8,58	8,93	4,64
Marche-en-Famenne	13,12	10,39	7,66	5,47	13,30	12,03	3,28	7,29	5,64
Neufchâteau	14,10	5,15	4,07	3,80	18,70	15,72	7,32	4,07	4,33
Virton	13,04	8,49	6,07	5,16	16,67	15,16	8,49	4,25	3,94
<i>Luxembourg</i>	<i>12,52</i>	<i>9,17</i>	<i>5,82</i>	<i>6,26</i>	<i>15,88</i>	<i>11,33</i>	<i>7,08</i>	<i>6,79</i>	<i>5,00</i>
Dinant	10,85	8,53	5,69	6,74	14,64	14,74	6,53	5,16	4,43
Namur	10,18	8,21	5,91	6,03	19,41	13,05	6,94	5,99	5,34
Philippeville	8,87	7,20	7,33	8,23	20,31	9,65	6,69	5,02	5,40
<i>Namur</i>	<i>10,05</i>	<i>7,90</i>	<i>6,24</i>	<i>6,23</i>	<i>17,77</i>	<i>12,62</i>	<i>7,06</i>	<i>5,66</i>	<i>5,09</i>
Alost	11,01	6,93	4,86	4,72	22,65	18,51	9,43	5,08	3,71
Termonde	11,03	7,23	4,82	4,45	21,23	16,59	9,46	6,31	3,34
Eeklo	10,60	8,76	5,69	5,23	20,13	14,60	9,22	6,61	4,31
Gand	10,26	6,17	4,72	5,24	22,60	19,03	9,54	5,38	4,23
Audenarde	13,25	7,28	4,94	3,90	21,56	17,54	8,06	5,33	4,42
Saint-Nicolas	13,11	8,19	5,35	4,23	17,07	19,66	9,75	6,38	4,23
<i>Flandre orientale</i>	<i>10,76</i>	<i>7,42</i>	<i>5,27</i>	<i>5,01</i>	<i>19,97</i>	<i>17,51</i>	<i>9,40</i>	<i>5,89</i>	<i>4,46</i>
Bruges	11,22	6,71	5,79	6,30	17,87	15,89	9,45	5,69	4,12
Dixmude	12,15	9,31	4,40	4,40	19,90	16,80	8,02	2,59	5,16
Ypres	12,08	7,55	4,34	3,40	22,08	17,36	9,44	4,91	3,78
Courtrai	11,63	7,24	4,74	4,11	22,20	18,10	10,44	5,57	3,76
Ostende	8,73	7,05	4,58	10,76	22,53	12,00	6,62	5,67	3,71
Roulers	9,68	8,80	6,71	4,07	21,21	20,22	8,91	4,95	3,41
Tielt	14,23	7,12	3,36	12,06	16,41	19,17	9,69	4,95	2,77
Furnes	13,38	8,59	5,59	3,00	16,37	12,38	7,59	6,99	3,80
<i>Flandre occidentale</i>	<i>11,20</i>	<i>7,30</i>	<i>5,04</i>	<i>8,12</i>	<i>16,71</i>	<i>14,25</i>	<i>8,91</i>	<i>5,38</i>	<i>4,53</i>
Région de langue néerlandaise	10,72	7,07	4,92	5,77	16,04	13,99	9,47	6,96	5,45
Région de langue française	12,07	8,38	5,68	4,94	13,67	12,98	9,37	7,06	5,27
Région de langue allemande	9,81	13,73	5,89	2,95	16,66	13,72	12,74	5,88	2,94
Bruxelles-Capitale	8,20	6,39	5,05	6,40	23,31	15,26	7,98	6,45	4,75
Région de langue fran- çaise et allemande	12,04	8,45	5,68	4,90	13,71	12,98	9,41	7,04	5,25

(1) Dans le total des migrations internes de chaque unité territoriale n'interviennent pas les migrations intérieures s'effectuant au sein de cette unité.

45 - < 50	50 - < 55	55 - < 60	60 - < 65	65 - < 70	70 - < 75	75 - < 80	80 - < 85	85 - < 90	90 - < 95	95 et +
3,29	2,11	2,27	1,91	2,03	1,17	0,69	0,59	0,21	0,02	-
2,26	1,57	2,35	1,46	1,93	1,25	1,56	0,52	0,62	0,05	0,05
3,08	1,77	2,32	2,04	2,25	0,75	0,81	0,40	0,13	-	-
3,36	2,02	2,34	1,90	1,97	1,27	0,72	0,45	0,18	0,02	0,02
4,26	2,37	2,49	2,09	2,08	1,42	0,66	0,53	0,27	0,04	-
4,28	2,62	2,88	2,40	1,76	1,09	0,83	0,39	0,35	0,08	-
2,94	1,99	2,46	2,12	1,96	0,82	0,79	0,37	0,22	-	-
4,00	2,46	3,23	2,63	2,36	1,49	0,74	0,55	0,14	0,16	-
3,67	1,84	2,27	1,71	1,98	1,13	0,69	0,44	0,23	0,09	-
4,06	3,08	2,52	2,93	2,09	1,53	0,55	0,41	0,69	0,13	-
3,90	2,22	2,58	2,61	2,07	1,17	1,05	0,66	0,30	0,15	0,03
4,36	2,18	2,40	2,25	2,32	1,23	1,16	0,07	0,21	0,07	-
5,56	2,64	1,85	2,38	2,11	1,05	1,32	1,05	0,52	0,26	-
3,64	2,68	2,74	2,53	2,21	1,21	1,15	0,84	0,31	0,10	-
4,30	3,04	2,71	3,44	2,11	1,45	0,99	0,72	0,33	0,06	-
3,84	2,88	2,52	3,71	2,87	1,07	1,91	1,07	0,59	0,11	-
4,07	2,66	2,58	2,73	2,54	1,19	1,13	0,59	0,32	0,14	-
4,00	3,84	3,60	3,36	3,51	1,99	1,27	0,71	0,55	0,23	0,07
3,75	2,52	2,91	2,29	2,32	1,55	0,87	0,71	0,22	0,19	0,03
3,56	2,78	2,77	3,37	3,11	1,29	1,12	0,95	0,43	0,08	-
3,55	3,08	4,01	3,70	3,08	2,77	0,92	0,77	0,15	0,15	-
3,76	2,60	2,70	2,77	2,69	1,53	0,88	0,98	0,17	0,17	0,03
2,40	1,20	1,72	1,16	1,04	0,72	0,88	0,56	0,20	0,08	0,04
3,10	1,82	1,82	1,49	2,02	0,42	0,64	0,42	0,10	-	-
3,17	1,29	1,59	1,88	1,87	0,88	0,98	0,19	0,19	0,19	-
3,03	1,63	1,88	1,46	1,59	0,79	0,88	0,46	0,08	-	-
4,26	2,02	1,82	1,21	1,01	0,40	1,21	0,60	0,40	-	-
2,14	1,78	3,57	2,14	4,28	2,14	1,07	0,35	0,35	-	-
3,46	1,82	4,55	4,18	3,27	2,36	1,09	0,91	-	-	0,18
4,33	2,98	3,25	5,96	3,79	0,81	0,81	-	0,54	0,27	-
2,72	1,52	3,93	3,93	2,42	1,51	0,60	0,60	0,60	-	-
3,28	2,45	3,80	4,02	3,50	1,41	0,81	0,59	0,29	-	-
6,22	2,95	3,57	3,26	3,78	1,57	0,52	0,31	0,10	0,21	0,20
3,70	1,84	3,32	3,15	3,11	1,47	1,14	0,65	0,36	0,20	-
4,88	3,21	3,85	3,08	2,57	1,79	0,77	0,77	0,38	-	-
4,73	2,45	3,66	3,51	3,35	1,70	0,96	0,42	0,36	0,18	0,06
2,14	2,35	1,64	1,92	2,21	1,14	0,78	0,64	0,21	0,07	-
2,69	2,23	2,40	2,78	2,78	1,20	0,64	0,46	0,18	0,09	0,09
3,37	2,15	1,68	3,53	1,53	1,07	0,76	0,61	0,15	-	-
2,71	1,91	2,05	1,52	1,69	1,35	0,62	0,72	0,20	0,03	0,03
3,12	0,91	2,73	1,81	1,81	0,77	1,42	0,51	0,64	-	-
3,02	2,32	1,03	1,55	1,81	0,94	0,68	0,43	0,25	-	-
2,88	2,18	2,04	1,80	2,34	1,36	0,69	0,71	0,25	0,04	0,02
3,10	2,08	2,63	3,24	2,53	1,52	0,91	0,55	0,30	0,10	-
2,58	2,32	2,58	2,84	2,06	2,06	1,29	0,51	1,03	-	-
3,20	2,83	1,32	2,64	1,32	1,88	1,13	0,37	0,37	-	-
2,72	1,67	1,39	1,94	1,53	1,46	0,83	0,48	0,06	0,13	-
2,83	1,96	2,54	3,19	4,36	1,74	1,16	0,21	0,29	0,07	-
2,64	0,99	1,43	1,98	2,08	1,42	0,76	0,43	0,21	0,10	-
1,78	1,38	1,18	1,58	0,98	1,58	0,98	0,39	0,39	-	-
4,39	1,99	3,39	3,19	4,19	2,59	1,59	0,79	0,19	-	-
2,96	2,11	2,42	3,80	3,58	1,98	0,97	0,50	0,15	0,09	-
4,18	2,96	3,25	3,19	2,75	1,52	0,89	0,51	0,31	0,05	-
4,26	2,85	3,48	3,48	3,13	1,47	0,94	0,52	0,29	0,14	0,02
3,92	1,96	2,94	3,92	1,96	-	-	-	0,98	-	-
4,26	2,37	2,49	2,09	2,08	1,42	0,66	0,53	0,27	0,04	-
4,26	2,84	3,48	3,49	3,12	1,45	0,94	0,52	0,30	0,14	-

8. - MIGRATIONS INTERNES - Année 1970 - Source : Recensement

B. Emigrations des hommes belges par groupe d'âge en % du total par arrondissement, province et région linguistique (1)

Arrondissements, provinces et région linguistique	0 - < 5	5 - < 10	10 - < 15	15 - < 20	20 - < 25	25 - < 30	30 - < 35	35 - < 40	40 - < 45
Anvers	12,14	8,56	5,04	4,96	15,17	16,36	10,38	6,83	4,34
Malines	12,60	6,82	4,38	4,89	19,85	18,76	9,60	5,36	4,24
Turnhout	11,44	6,59	3,82	5,03	24,27	20,92	8,96	4,34	3,70
<i>Anvers</i>	11,70	8,16	4,88	5,54	17,23	16,87	10,23	6,51	4,20
Bruxelles-Capitale	11,82	7,60	5,30	4,56	13,45	13,86	9,79	7,45	5,56
Hal-Vilvorde	10,67	7,55	6,12	5,46	19,08	14,71	9,54	6,31	4,90
Louvain	13,31	6,43	4,03	4,77	18,14	19,59	11,01	5,40	4,03
Nivelles	9,69	8,55	5,97	5,85	19,86	12,69	7,35	6,35	4,74
<i>Brabant</i>	12,08	7,07	5,16	5,09	17,08	15,44	8,55	5,92	4,68
Ath	11,34	6,98	5,11	6,48	22,55	13,45	7,85	5,24	5,36
Charleroi	10,02	8,03	6,06	6,87	19,90	11,52	7,69	5,18	4,93
Mons	11,07	7,92	6,44	6,57	21,05	13,33	6,44	6,56	4,82
Mouscron	8,75	5,47	4,56	5,65	28,24	12,03	8,02	5,47	5,83
Soignies	10,54	7,82	6,66	6,93	20,85	13,20	7,43	4,66	5,22
Thuin	11,74	7,70	5,33	6,36	24,32	11,87	6,10	4,75	3,85
Tournai	10,47	7,81	5,71	5,14	23,41	13,80	6,09	6,86	4,48
<i>Brabant</i>	9,70	7,28	5,38	7,19	22,42	12,91	6,83	5,81	4,65
Huy	9,33	8,87	5,31	7,68	19,84	11,71	7,96	5,95	4,84
Liège	11,33	8,18	6,04	5,33	15,33	13,47	8,83	6,75	5,42
Verviers	8,96	7,83	6,21	7,02	16,70	15,25	9,12	5,73	5,88
Waremme	7,88	8,19	5,67	5,99	24,10	13,71	7,09	3,47	4,26
<i>Liège</i>	9,51	8,34	6,23	6,87	17,75	14,00	8,68	6,13	5,50
Hasselt	11,66	6,80	4,45	6,68	26,86	17,47	8,12	4,86	4,08
Maaseik	12,15	8,24	3,92	4,62	23,40	20,49	7,64	7,03	2,20
Tongres	10,18	6,75	3,62	5,42	24,53	19,21	9,99	5,22	2,75
<i>Limbourg</i>	9,99	6,84	4,19	6,55	27,23	16,95	8,54	5,48	3,90
Arlon	8,70	7,68	6,91	6,91	17,14	15,61	7,93	9,72	4,86
Bastogne	9,12	7,98	7,29	6,16	20,96	17,32	5,24	6,61	3,88
Marche-en-Famenne	8,36	6,86	4,50	6,00	21,20	16,71	7,93	4,50	4,49
Neufchâteau	12,96	7,09	3,04	5,67	24,70	19,03	5,87	4,89	4,25
Vinton	10,75	6,27	3,59	7,17	23,89	14,63	11,65	3,29	7,47
<i>Luxembourg</i>	9,33	8,92	4,22	6,78	23,36	17,63	7,26	5,33	4,91
Dinant	11,77	6,99	4,88	7,45	24,27	13,88	5,70	5,24	4,60
Namur	10,77	7,54	4,80	6,66	21,15	14,35	7,79	5,68	4,61
Philippeville	11,37	8,32	5,14	7,83	26,17	13,57	6,00	4,64	4,03
<i>Namur</i>	11,44	7,20	4,67	6,87	23,56	14,23	7,13	5,32	4,25
Alost	11,47	8,30	5,39	4,63	21,03	19,51	8,81	5,77	3,55
Termonde	12,19	6,22	4,99	5,89	24,29	17,58	9,82	4,74	3,35
Eeklo	9,33	8,41	5,12	5,86	21,21	20,85	8,41	5,49	4,02
Gand	11,71	7,80	5,43	5,50	17,68	17,53	9,45	6,29	4,14
Audenarde	9,43	5,71	4,10	5,46	27,05	19,61	6,46	4,97	3,85
Saint-Nicolas	10,97	6,27	3,73	4,51	24,20	17,44	8,23	6,37	4,31
<i>Flandre orientale</i>	10,80	7,84	5,32	5,97	20,11	17,82	8,44	6,03	4,15
Bruges	10,80	5,77	4,84	6,76	21,99	17,29	8,28	5,83	3,51
Dixmude	13,22	6,71	6,31	4,27	23,79	17,08	6,31	5,70	3,66
Ypres	8,18	7,38	4,56	4,16	24,67	19,71	9,66	5,90	2,28
Courtrai	10,58	7,42	5,50	3,37	21,57	19,30	9,48	5,91	4,19
Ostende	12,15	8,66	4,45	5,08	19,69	15,88	8,42	6,35	3,66
Roulers	10,79	7,29	5,35	4,48	23,04	19,83	10,11	4,86	3,60
Tielt	9,05	6,63	4,21	4,21	23,27	21,49	9,21	5,34	3,06
Furnes	8,43	7,89	6,10	7,35	22,41	17,39	5,74	4,66	4,48
<i>Flandre occidentale</i>	9,91	6,69	4,89	4,92	21,63	19,25	8,42	6,03	4,02
Région de langue néerlandaise	9,52	7,21	5,23	6,11	19,48	14,42	8,90	6,55	5,13
Région de langue française	8,24	6,70	4,96	7,45	23,73	14,28	7,38	5,98	4,50
Région de langue allemande	9,73	4,17	4,17	4,87	23,62	15,28	13,89	5,56	2,77
Bruxelles-Capitale	11,82	7,60	5,30	4,56	13,45	13,86	9,79	7,45	5,56
Région de langue fran- çaise et allemande	8,26	6,64	4,93	7,39	23,72	14,30	7,52	5,96	4,47

(1) Dans le total des migrations internes de chaque unité territoriale n'interviennent pas les migrations intérieures s'effectuant au sein de cette unité.

45 - < 50	50 - < 55	55 - < 60	60 - < 65	65 - < 70	70 - < 75	75 - < 80	80 - < 85	85 - < 90	90 - < 95	95 et t
3,55	2,27	2,43	2,27	2,59	1,29	0,97	0,37	0,40	0,08	-
2,91	1,41	2,25	1,97	1,78	0,84	1,03	0,56	0,61	0,14	-
2,49	1,55	1,67	1,61	1,67	0,63	0,63	0,40	0,17	0,11	-
3,60	1,94	2,17	2,26	2,15	1,11	0,67	0,27	0,36	0,15	-
4,33	2,91	3,69	3,52	3,06	1,43	0,80	0,51	0,29	0,07	-
3,88	2,41	2,41	1,99	1,97	1,28	0,88	0,68	0,14	0,02	-
2,79	2,22	2,22	1,65	1,55	1,58	0,56	0,38	0,24	0,07	0,03
4,05	2,57	2,92	2,42	2,77	1,92	0,92	0,65	0,50	0,23	-
3,55	2,42	3,19	2,95	3,36	1,64	0,82	0,62	0,25	0,11	0,02
2,73	1,99	1,36	2,86	1,61	1,99	0,99	1,49	0,62	-	-
4,37	3,12	2,87	3,12	2,67	1,51	0,98	0,70	0,30	0,14	0,02
4,69	2,18	2,25	2,12	1,35	0,90	0,96	0,90	0,45	-	-
3,82	2,91	1,09	3,64	1,63	1,45	0,72	0,36	0,18	0,18	-
4,04	2,54	2,38	2,66	1,99	1,21	0,94	0,44	0,33	0,16	-
3,85	2,18	2,95	2,62	2,50	1,53	1,28	0,57	0,25	0,19	0,06
4,38	1,99	1,99	2,28	1,80	1,90	1,23	0,47	0,19	-	-
4,24	2,63	2,30	2,70	2,34	1,61	0,94	0,67	0,27	0,12	0,01
4,29	2,55	3,10	2,65	2,37	1,55	1,00	0,73	0,18	0,09	-
3,74	3,09	3,18	2,84	3,00	1,51	1,11	0,43	0,27	0,15	-
3,95	1,93	3,62	2,90	2,09	1,29	1,04	0,16	0,24	0,08	-
3,63	2,04	3,62	2,36	2,83	2,20	1,25	0,78	0,78	0,15	-
4,02	2,10	3,04	2,57	2,47	1,17	1,07	0,36	0,13	0,06	-
2,51	1,07	1,68	1,48	1,11	0,32	0,37	0,28	0,12	0,08	-
2,91	1,40	1,00	1,30	1,40	0,60	0,90	0,30	0,30	0,10	0,10
3,13	1,90	1,42	1,23	1,90	0,57	0,95	0,85	0,19	0,19	-
3,06	1,61	1,45	1,45	1,45	0,33	0,45	0,41	0,08	0,04	-
3,32	1,53	4,09	1,53	0,76	1,53	0,51	0,51	0,76	-	-
3,41	2,05	2,96	1,82	1,36	1,59	0,91	0,68	0,22	0,22	0,22
3,85	3,42	1,92	3,21	3,85	1,07	0,64	1,07	0,21	-	0,21
2,42	1,41	2,22	2,83	2,22	0,80	0,60	-	-	-	-
3,88	1,79	0,89	2,38	0,59	0,29	0,89	-	0,29	0,29	-
3,05	2,29	2,34	2,41	2,07	0,89	0,41	0,48	0,20	0,06	0,06
3,04	2,66	2,84	1,56	1,74	1,47	0,82	0,91	0,09	0,09	-
3,28	1,91	2,44	2,44	2,74	1,61	1,02	0,93	0,24	0,04	-
3,91	1,22	2,32	0,85	2,07	1,10	0,61	0,61	0,12	0,12	-
3,27	1,97	2,46	1,87	2,29	1,58	0,90	0,74	0,19	0,06	-
2,66	1,08	2,08	1,01	1,70	1,32	1,01	0,44	0,12	0,06	0,06
2,53	2,04	1,30	1,39	1,39	0,57	0,98	0,49	0,24	-	-
2,19	1,46	2,01	2,37	1,09	1,46	0,18	0,18	0,18	0,18	-
3,42	1,76	2,01	2,40	2,01	1,14	0,96	0,57	0,17	0,03	-
3,10	2,35	1,48	1,86	1,24	1,61	0,99	0,49	0,24	-	-
3,04	1,96	2,44	2,84	1,95	0,97	0,29	0,39	0,09	-	-
3,28	1,66	2,05	1,82	1,89	1,34	0,85	0,48	0,11	0,04	-
2,85	1,85	2,71	1,98	1,85	1,39	1,39	0,46	0,39	-	0,06
2,64	1,82	1,82	1,82	1,82	1,01	1,01	0,20	0,81	-	-
1,21	1,47	2,01	1,87	2,27	2,01	0,80	0,93	0,80	0,13	-
3,16	1,52	1,30	2,19	2,19	0,82	0,89	0,34	0,27	-	-
3,65	2,38	2,46	1,74	1,50	1,58	1,11	0,95	0,15	0,07	0,07
3,02	1,84	1,06	1,65	1,06	0,97	0,77	0,19	0,09	-	-
3,71	1,45	1,93	1,45	1,45	1,29	1,13	0,48	0,32	0,32	-
4,48	1,97	2,15	1,25	2,68	0,89	0,89	0,71	0,53	-	-
3,37	1,98	2,07	1,79	1,91	0,99	1,02	0,68	0,34	0,03	0,06
4,44	2,65	2,62	2,38	2,18	1,42	0,81	0,57	0,27	0,10	0,01
3,88	2,49	2,38	2,31	2,38	1,61	0,88	0,48	0,32	0,05	-
2,08	2,08	4,16	5,55	1,38	-	0,69	-	-	-	-
4,33	2,91	3,69	3,52	3,06	1,43	0,80	0,51	0,29	0,07	-
3,84	2,49	2,42	2,38	2,36	1,58	0,88	0,48	0,32	0,06	-

8.- MIGRATIONS INTERNES - Année 1970 - Source : Recensement

C. Immigrations des femmes belges par groupe d'âge en % du total par arrondissement, province et région linguistique (1)

Arrondissements, provinces et régions linguistiques	0 - < 5	5 - < 10	10 - < 15	15 - < 20	20 - < 25	25 - < 30	30 - < 35	35 - < 40	40 - < 45
Anvers	9,43	5,93	3,58	5,47	27,37	13,38	7,29	4,83	3,43
Malines	10,57	6,01	3,74	8,39	22,82	12,46	6,45	4,50	3,10
Turnhout	11,80	8,10	5,17	7,47	23,60	11,80	6,77	6,00	3,83
<i>Anvers</i>	<i>10,07</i>	<i>6,88</i>	<i>4,26</i>	<i>6,61</i>	<i>25,15</i>	<i>13,07</i>	<i>7,03</i>	<i>5,21</i>	<i>3,43</i>
Bruxelles-Capitale	7,16	6,10	4,60	7,60	25,34	11,93	6,52	5,35	4,32
Hal-Vilvorde	11,32	7,35	4,72	5,36	17,67	13,87	8,73	6,32	4,81
Louvain	10,25	5,60	4,45	5,54	27,42	13,76	6,96	4,78	3,60
Nivelles	12,32	7,95	5,57	5,59	14,20	13,14	8,89	6,46	4,74
<i>Brabant</i>	<i>8,72</i>	<i>6,48</i>	<i>4,38</i>	<i>7,30</i>	<i>26,21</i>	<i>13,01</i>	<i>6,59</i>	<i>4,93</i>	<i>3,84</i>
Ath	11,48	6,44	6,06	9,71	18,04	9,08		4,67	5,30
Charleroi	9,66	7,35	4,87	8,85	22,30	10,03	5,45	5,13	3,92
Mons	9,51	7,84	5,03	7,03	20,29	11,72	6,63	5,09	4,49
Mouscron	7,79	4,38	5,84	8,28	22,88	12,66	4,63	5,60	6,82
Soignies	8,72	7,84	5,65	6,67	22,30	10,18	6,04	5,56	5,41
Thuin	10,11	7,54	4,97	6,82	20,20	10,29	6,64	4,19	3,59
Tournai	8,24	6,70	5,71	8,35	19,43	11,09	5,49	4,51	5,49
<i>Hainaut</i>	<i>8,76</i>	<i>7,30</i>	<i>4,60</i>	<i>7,52</i>	<i>20,83</i>	<i>10,88</i>	<i>6,21</i>	<i>5,18</i>	<i>4,66</i>
Huy	12,06	6,79	5,42	7,56	16,71	9,69	6,49	5,34	4,58
Liège	8,54	5,80	4,98	6,83	24,02	11,84	6,24	5,39	4,60
Verviers	9,70	7,65	6,91	6,91	17,59	10,19	7,15	5,59	4,11
Wareme	10,61	5,45	5,45	7,07	18,71	10,02	7,22	4,27	5,30
<i>Liège</i>	<i>9,18</i>	<i>6,73</i>	<i>5,69</i>	<i>6,38</i>	<i>21,81</i>	<i>11,11</i>	<i>6,57</i>	<i>5,37</i>	<i>4,44</i>
Hasselt	12,50	6,96	5,25	6,39	25,55	14,66	7,89	5,03	2,95
Maaseik	13,08	7,89	4,50	5,59	25,25	15,97	7,19	4,50	3,20
Tongres	12,85	6,33	3,31	6,43	27,05	13,23	5,94	4,48	3,89
<i>Limbourg</i>	<i>13,59</i>	<i>7,45</i>	<i>4,92</i>	<i>5,58</i>	<i>21,80</i>	<i>14,08</i>	<i>7,59</i>	<i>5,42</i>	<i>3,66</i>
Arlon	9,19	10,41	7,35	6,54	23,27	8,58	9,19	7,15	4,49
Bastogne	9,49	11,32	7,67	6,94	17,89	5,48	10,59	5,84	3,29
Marche-en-Famenne	12,68	8,46	5,29	6,70	16,38	10,04	5,81	5,46	4,58
Neufchâteau	10,75	5,85	3,74	7,25	23,37	9,82	6,78	3,04	3,97
Virton	10,74	7,35	1,98	9,04	20,06	11,02	6,22	3,96	4,81
<i>Luxembourg</i>	<i>10,08</i>	<i>8,69</i>	<i>5,74</i>	<i>6,48</i>	<i>17,74</i>	<i>9,13</i>	<i>7,95</i>	<i>5,67</i>	<i>4,35</i>
Dinant	11,77	6,51	5,89	6,82	19,10	9,09	5,16	4,13	5,05
Namur	10,01	7,13	6,00	7,48	20,25	9,78	6,47	5,03	4,17
Philippeville	10,93	7,33	6,27	9,34	16,94	8,81	6,14	4,53	3,73
<i>Namur</i>	<i>10,00</i>	<i>7,00</i>	<i>6,03</i>	<i>7,64</i>	<i>18,68</i>	<i>9,26</i>	<i>5,98</i>	<i>4,90</i>	<i>4,28</i>
Alost	9,29	6,43	4,43	6,93	26,65	12,15	6,43	5,00	4,07
Termonde	10,81	7,49	4,35	6,81	21,03	12,77	6,90	5,45	3,75
Eeklo	11,42	7,41	5,25	6,95	21,30	14,36	6,95	4,48	4,17
Gand	10,80	6,08	2,86	6,08	25,53	15,65	7,71	4,79	3,33
Audenarde	11,85	5,86	5,10	6,63	21,15	13,89	7,01	4,59	2,93
Saint-Nicolas	11,05	8,02	5,15	5,57	21,08	16,03	7,68	4,73	3,62
<i>Flandre orientale</i>	<i>10,44</i>	<i>7,18</i>	<i>4,42</i>	<i>5,92</i>	<i>21,52</i>	<i>14,43</i>	<i>7,35</i>	<i>5,24</i>	<i>3,80</i>
Bruges	9,35	5,92	4,35	7,64	21,63	13,75	6,88	5,25	3,78
Dixmude	9,30	6,29	6,29	6,29	21,36	12,57	3,77	1,26	3,77
Ypres	10,62	7,45	5,41	7,08	23,28	13,79	7,64	4,66	2,60
Courtrai	9,14	7,00	4,54	7,50	23,89	15,82	7,69	5,11	3,09
Ostende	8,73	6,33	3,64	5,82	19,77	11,12	6,47	4,80	4,22
Roulers	9,28	7,36	4,19	7,70	25,68	14,03	7,47	5,43	3,51
Tielt	13,56	5,55	3,09	4,11	23,62	16,64	8,01	3,70	2,67
Furnes	10,11	6,68	4,29	7,20	22,61	9,25	7,03	4,46	4,97
<i>Flandre occidentale</i>	<i>9,36</i>	<i>6,56</i>	<i>4,53</i>	<i>6,65</i>	<i>18,96</i>	<i>13,17</i>	<i>7,02</i>	<i>4,81</i>	<i>3,61</i>
Région de langue néerlandaise	10,31	6,35	4,47	5,30	16,57	12,57	7,93	6,45	4,72
Région de langue française	10,25	6,99	5,07	5,67	15,73	12,07	8,23	5,88	4,78
Région de langue allemande	10,29	8,42	4,68	6,55	18,70	13,09	5,61	4,68	4,67
Bruxelles-Capitale	7,16	6,10	4,60	7,60	25,34	11,93	6,52	5,35	4,32
Région de langue française et allemande	10,24	7,01	5,06	5,68	15,77	12,07	8,20	5,86	4,78

(1) Dans le total des migrations internes de chaque unité territoriale n'interviennent pas les migrations intérieures s'effectuant au sein de cette unité.

45 - < 50	50 - < 55	55 - < 60	60 - < 65	65 - < 70	70 - < 75	75 - < 80	80 - < 85	85 - < 90	90 - < 95	95 et +
3,84	2,19	2,98	3,04	2,56	1,79	1,55	0,78	0,39	0,15	0,02
3,05	2,61	2,81	2,08	2,61	3,00	2,76	1,74	1,16	0,14	-
3,38	2,10	2,29	2,42	1,40	1,40	1,65	0,57	0,25	-	-
3,61	2,15	2,92	2,75	2,66	2,06	1,87	0,65	0,34	0,10	-
3,80	2,76	3,19	2,84	2,91	2,32	1,56	1,15	0,44	0,10	0,01
4,14	2,69	3,11	2,42	2,01	1,85	1,58	1,17	0,65	0,23	-
3,24	2,59	2,59	2,66	1,75	1,72	1,20	1,20	0,54	0,12	0,03
4,16	2,58	3,54	3,27	2,56	1,71	1,37	1,02	0,73	0,18	0,02
3,21	2,31	2,77	2,52	2,37	2,11	1,51	1,14	0,49	0,10	0,01
3,41	3,27	2,77	4,16	2,77	2,77	1,76	1,13	0,37	0,25	-
4,10	2,43	3,16	3,22	2,70	2,65	1,98	1,06	0,89	0,23	0,02
3,55	2,27	2,67	3,88	2,94	2,54	2,20	1,33	0,73	0,26	-
4,38	2,19	3,40	2,67	1,94	3,64	1,21	1,21	0,48	-	-
3,80	2,73	2,72	2,77	2,82	2,58	1,89	1,31	0,87	0,14	-
4,49	2,57	3,04	3,94	2,74	2,86	2,70	1,97	1,13	0,35	0,16
4,51	2,31	4,07	3,40	3,40	1,97	1,86	1,86	1,09	0,32	0,20
4,13	2,90	3,38	4,14	2,69	2,71	1,92	1,16	0,83	0,19	0,01
4,35	4,04	3,58	3,81	2,66	2,59	1,60	2,05	0,53	0,15	-
3,27	2,61	2,53	2,76	3,38	2,76	1,91	1,67	0,61	0,26	-
3,95	3,28	3,45	3,61	2,46	3,20	1,72	1,56	0,57	0,32	0,08
2,65	3,68	3,97	3,97	3,68	3,24	2,65	1,62	0,44	-	-
3,59	2,99	2,84	2,84	3,09	3,09	1,83	1,73	0,56	0,15	-
2,43	1,53	1,58	1,58	1,66	1,62	1,27	0,82	0,29	-	0,04
3,20	2,10	1,79	0,99	2,39	0,89	0,99	0,29	0,19	-	-
3,40	1,45	2,82	2,62	2,14	1,26	1,16	0,97	0,58	0,09	-
3,21	1,76	2,34	1,89	2,16	1,48	1,57	0,90	0,54	0,04	0,04
3,67	2,44	1,63	1,02	0,81	1,63	0,81	0,81	0,81	0,20	-
1,83	4,75	2,18	4,37	5,10	1,09	0,36	1,09	0,36	0,36	-
3,34	2,46	4,57	4,22	4,40	2,46	2,11	0,52	0,35	0,17	-
3,50	2,80	3,03	5,14	3,50	2,57	2,33	1,86	0,70	-	-
4,52	1,70	5,64	3,67	2,82	3,10	1,69	0,56	1,12	-	-
3,76	2,87	4,04	4,70	3,38	2,88	1,61	0,80	0,58	0,14	-
5,67	3,40	3,40	4,85	2,78	2,99	1,75	1,03	0,61	-	-
3,50	2,91	3,34	4,63	2,45	2,17	2,37	1,40	0,77	0,11	0,03
5,33	3,20	3,73	4,80	3,06	2,53	0,80	2,00	0,13	0,40	-
4,57	3,29	3,67	4,92	2,88	2,50	2,00	1,60	0,61	0,17	0,02
3,07	2,14	2,50	3,42	2,00	2,50	1,64	0,78	0,57	-	-
2,13	2,47	2,38	3,14	2,55	2,38	2,89	1,78	0,76	0,08	0,08
3,71	1,54	2,00	3,85	1,54	1,08	1,69	1,23	0,61	0,46	-
2,99	1,91	2,71	2,47	2,37	1,39	1,45	1,08	0,67	0,10	0,03
4,08	1,65	3,18	2,80	2,80	2,16	1,91	1,27	1,14	-	-
2,95	2,10	2,44	2,95	2,02	1,26	1,43	1,09	0,67	0,16	-
2,97	2,11	2,81	3,35	2,50	1,75	2,08	1,24	0,75	0,14	-
3,33	2,52	3,84	3,99	2,98	1,46	1,92	1,11	0,20	0,10	-
3,76	2,51	3,76	2,26	3,01	2,51	4,02	5,77	1,00	0,50	-
2,79	2,23	1,86	2,42	1,67	3,35	1,48	1,30	0,37	-	-
2,84	1,19	1,89	2,20	2,14	2,01	1,70	1,51	0,56	0,12	0,06
4,21	2,47	4,79	5,81	5,08	3,27	2,03	0,58	0,79	0,07	-
2,95	1,13	1,47	1,92	2,26	1,80	2,14	0,90	0,67	0,11	-
3,09	2,25	1,64	2,66	2,46	1,84	1,84	2,46	0,61	0,20	-
3,93	2,56	2,56	4,79	3,76	2,22	2,22	0,85	0,51	-	-
3,72	2,27	3,69	4,58	3,87	2,70	2,30	1,26	0,76	0,18	-
4,57	3,18	3,98	3,69	3,02	2,33	2,18	1,28	0,83	0,26	0,01
4,30	3,12	4,02	4,45	3,08	2,51	1,69	1,30	0,69	0,16	0,01
4,67	5,60	1,86	0,93	1,86	4,67	0,93	1,86	0,93	-	-
3,80	2,76	3,19	2,84	2,91	2,32	1,56	1,15	0,44	0,10	0,01
4,31	3,15	3,99	4,41	3,07	2,55	1,68	1,31	0,70	0,16	0,00

8.- MIGRATIONS INTERNES - Année 1970 - Source : Recensement

D. Emigrations des femmes belges par groupe d'âge en % du total par arrondissement, province et région linguistique (1)

Arrondissements, provinces et régions linguistiques	0 - < 5	5 - < 10	10 - < 15	15 - < 20	20 - < 25	25 - < 30	30 - < 35	35 - < 40	40 - < 45
Anvers	11,10	8,03	5,07	5,74	18,09	12,52	8,05	5,55	3,70
Malines	11,34	5,71	3,94	6,06	24,79	14,32	6,84	4,03	4,03
Turnhout	10,44	6,46	3,93	7,05	31,62	13,61	6,83	3,61	3,33
<i>Anvers</i>	<i>11,56</i>	<i>7,54</i>	<i>5,26</i>	<i>5,71</i>	<i>20,71</i>	<i>13,79</i>	<i>7,85</i>	<i>4,72</i>	<i>3,93</i>
Bruxelles-Capitale	10,66	6,77	4,44	4,86	14,75	12,73	8,43	6,39	4,85
Hal-Vilvorde	9,14	7,09	5,34	7,04	21,84	11,28	7,41	5,85	4,56
Louvain	11,39	6,19	4,65	6,53	23,66	15,25	7,46	5,17	3,56
Nivelles	9,09	7,25	6,33	6,72	20,22	11,07	6,44	5,98	4,52
<i>Brabant</i>	<i>9,89</i>	<i>6,69</i>	<i>4,57</i>	<i>6,09</i>	<i>18,74</i>	<i>11,98</i>	<i>6,96</i>	<i>5,58</i>	<i>4,09</i>
Ath	8,89	7,09	5,40	9,23	24,19	11,93	5,07	4,39	4,17
Charleroi	8,72	7,61	5,95	7,80	19,77	10,60	5,82	4,88	4,41
Mons	9,05	6,72	5,52	8,39	22,29	10,37	6,48	5,46	4,68
Mouscron	8,97	6,82	4,84	10,40	22,41	12,01	5,74	5,20	3,77
Soignies	10,13	6,82	5,56	7,50	22,76	9,39	6,14	5,25	3,94
Thuin	9,13	6,72	4,60	8,65	23,22	10,28	4,72	4,42	4,24
Tournai	9,75	6,09	5,41	7,53	25,10	9,75	6,18	5,41	4,83
<i>Hainaut</i>	<i>8,28</i>	<i>6,69</i>	<i>5,14</i>	<i>8,17</i>	<i>22,73</i>	<i>10,78</i>	<i>5,81</i>	<i>5,14</i>	<i>4,17</i>
Huy	8,65	6,45	5,17	8,48	22,80	8,82	5,77	5,01	4,84
Liège	10,33	7,14	5,50	6,75	17,10	11,73	7,05	5,32	4,59
Verviers	8,56	7,69	4,72	6,96	22,61	11,02	7,40	6,59	4,42
Wareme	10,26	6,84	4,91	7,73	22,14	11,45	5,50	4,17	3,27
<i>Liège</i>	<i>9,13</i>	<i>8,42</i>	<i>5,15</i>	<i>6,77</i>	<i>19,68</i>	<i>11,33</i>	<i>6,93</i>	<i>5,60</i>	<i>4,21</i>
Hasselt	12,21	6,48	4,36	6,90	30,52	13,87	6,77	4,44	3,32
Maaseik	9,05	7,23	5,03	6,31	31,81	13,72	7,77	4,94	3,20
Tongres	10,26	6,05	4,91	7,02	27,35	16,13	5,44	4,47	3,42
<i>Limbourg</i>	<i>10,27</i>	<i>6,52</i>	<i>4,95</i>	<i>6,69</i>	<i>30,11</i>	<i>13,69</i>	<i>6,44</i>	<i>4,95</i>	<i>3,78</i>
Arlon	11,94	11,06	5,58	7,61	16,83	11,76	7,84	5,30	3,92
Bastogne	8,87	7,18	5,07	7,60	28,91	10,34	4,22	5,07	4,64
Marche-en-Famenne	9,03	5,53	4,98	8,84	28,18	10,32	4,06	3,50	3,87
Neufchâteau	10,36	5,27	4,74	9,13	33,51	9,30	5,27	4,22	2,80
Virton	7,95	9,42	5,00	10,00	27,05	10,88	5,88	2,94	5,00
<i>Luxembourg</i>	<i>8,86</i>	<i>6,92</i>	<i>5,42</i>	<i>8,86</i>	<i>28,65</i>	<i>10,90</i>	<i>4,74</i>	<i>4,24</i>	<i>3,79</i>
Dinant	9,66	6,41	5,42	8,31	26,36	8,94	5,51	4,61	4,52
Namur	10,05	6,70	5,05	8,26	22,94	10,28	6,93	4,55	4,09
Philippeville	10,20	6,63	4,21	9,43	29,05	9,43	6,12	4,85	3,69
<i>Namur</i>	<i>9,20</i>	<i>6,47</i>	<i>4,73</i>	<i>8,71</i>	<i>25,77</i>	<i>9,64</i>	<i>6,31</i>	<i>4,76</i>	<i>4,08</i>
Alost	10,33	6,83	4,09	6,25	28,42	14,47	6,77	4,61	3,51
Termonde	10,25	6,50	3,90	7,19	29,21	13,92	6,27	4,06	3,75
Eeklo	12,77	6,22	3,61	6,55	27,50	13,92	7,86	3,93	3,28
Gand	10,54	6,94	4,31	6,52	20,02	15,12	7,45	5,28	3,53
Audenarde	8,74	4,83	2,76	7,82	28,74	11,84	6,90	4,95	3,91
Saint-Nicolas	10,42	5,12	3,18	7,68	27,90	13,07	6,71	4,51	3,62
<i>Flandre orientale</i>	<i>9,88</i>	<i>6,46</i>	<i>3,95</i>	<i>6,83</i>	<i>25,26</i>	<i>13,87</i>	<i>6,92</i>	<i>4,94</i>	<i>3,80</i>
Bruges	10,08	6,25	3,26	5,61	23,65	14,41	6,82	4,08	3,06
Dixmude	7,88	4,40	5,50	8,25	32,79	12,46	5,87	4,03	2,94
Ypres	9,31	7,23	3,34	7,64	28,20	14,31	7,64	3,76	2,92
Courtrai	9,75	6,82	4,37	6,21	24,61	16,23	7,50	5,80	3,07
Ostende	9,31	7,89	5,05	6,71	20,35	12,78	8,21	5,76	3,87
Roulers	9,07	5,89	3,74	7,76	26,73	16,27	6,92	4,21	3,46
Tielt	8,48	5,19	4,40	5,81	30,46	14,29	7,54	4,56	4,40
Furnes	8,66	6,12	4,25	7,65	21,57	12,40	6,46	4,93	5,95
<i>Flandre occidentale</i>	<i>8,65</i>	<i>6,34</i>	<i>4,09</i>	<i>6,16</i>	<i>25,34</i>	<i>15,35</i>	<i>7,53</i>	<i>4,78</i>	<i>3,41</i>
Rég. de langue néerlandaise	8,38	6,12	5,03	6,95	22,17	11,99	7,09	5,70	4,73
Rég. de langue française	7,44	6,29	4,77	7,87	24,51	11,47	6,34	5,28	3,98
Rég. de langue allemande	9,29	5,72	3,58	3,58	25,72	12,86	8,58	2,86	6,42
Bruxelles-Capitale	10,66	6,77	4,44	4,86	14,75	12,73	8,43	6,39	4,85
Région de langue française et allemande	7,47	6,27	4,75	7,79	24,52	11,49	6,38	5,23	4,02

(1) Dans le total des migrations internes de chaque unité territoriale n'interviennent pas les migrations intérieures s'effectuant au sein de cette unité.

45 - < 50	50 - < 55	55 - < 60	60 - < 65	65 - < 70	70 - < 75	75 - < 80	80 - < 85	85 - < 90	90 - < 95	95 et +
3,34	2,55	3,19	2,61	2,71	2,68	2,18	1,65	1,03	0,19	0,02
3,33	2,68	3,28	2,55	1,98	1,64	1,60	1,34	0,38	0,12	0,04
2,95	1,66	1,45	2,41	1,55	1,23	1,02	0,59	0,26	-	-
3,07	2,33	2,96	2,52	2,48	2,14	1,47	1,26	0,66	0,12	0,02
4,73	3,35	4,16	4,18	2,98	2,46	1,90	1,28	0,85	0,23	-
3,87	2,61	3,21	3,06	2,58	2,02	1,56	1,09	0,35	0,07	0,03
2,74	1,84	2,52	2,94	1,74	1,91	0,99	0,95	0,41	0,10	-
3,81	2,82	3,10	3,28	2,82	2,36	2,01	1,34	0,70	0,14	-
3,84	2,87	3,88	4,70	3,08	2,82	2,08	1,29	0,73	0,12	-
3,15	1,92	2,36	2,69	3,14	2,24	1,57	1,79	0,56	0,22	-
4,17	2,98	3,28	3,57	3,17	2,47	2,36	1,61	0,56	0,16	0,11
3,60	2,40	2,82	2,40	2,52	2,51	2,33	1,19	0,89	0,23	0,15
2,86	2,15	2,15	3,76	2,32	2,15	2,68	1,43	0,17	0,17	-
4,15	2,77	3,04	3,19	3,04	2,09	1,26	1,41	0,89	0,31	-
4,96	2,53	3,20	2,90	3,32	2,96	1,86	1,51	1,02	0,30	0,06
3,48	2,13	2,41	2,79	2,89	2,50	2,02	1,06	0,48	0,19	-
4,06	3,00	3,16	3,48	3,13	2,32	1,92	1,37	0,51	0,17	0,01
3,56	2,37	4,06	3,22	3,64	2,79	1,94	1,35	0,84	0,16	0,08
4,35	3,12	3,94	4,06	2,91	2,24	1,76	1,48	0,39	0,21	0,03
2,60	2,75	2,82	2,68	3,11	1,88	2,10	1,23	0,65	0,21	-
4,60	3,12	2,22	2,97	2,22	3,56	2,08	1,78	0,89	0,29	-
4,28	2,53	3,89	3,37	2,91	2,13	1,84	1,13	0,68	0,12	-
2,32	1,41	1,78	1,70	1,24	0,99	1,16	0,37	0,08	0,08	-
2,29	1,38	1,00	1,18	2,10	0,91	1,18	0,63	0,27	-	-
3,07	2,27	1,92	2,19	1,84	1,84	0,78	0,87	0,17	-	-
2,53	1,69	1,77	1,89	1,48	1,12	1,32	0,56	0,16	0,08	-
3,92	3,00	3,00	2,77	0,92	2,99	0,46	0,46	0,46	0,23	-
2,10	2,10	1,05	3,37	2,74	3,37	2,53	0,63	0,21	-	-
3,50	2,76	1,84	3,68	3,49	2,20	0,92	1,65	1,47	0,18	-
2,80	1,40	3,68	2,28	1,57	1,40	1,05	0,87	0,35	-	-
3,23	2,35	1,76	1,17	2,39	2,35	1,76	0,58	0,29	-	-
3,17	2,24	2,30	3,30	1,93	2,55	1,24	0,74	0,49	0,06	-
3,34	2,07	2,70	2,79	2,43	2,70	2,07	0,99	0,99	0,18	-
3,63	2,76	2,70	3,39	2,47	2,01	1,78	1,55	0,68	0,18	-
2,80	2,54	1,65	1,91	2,29	2,16	2,16	0,63	0,25	-	-
3,41	2,61	2,51	2,70	2,64	2,26	1,98	1,36	0,68	0,18	-
2,11	1,40	1,69	2,27	2,15	1,80	1,40	1,22	0,40	0,23	0,05
4,13	1,45	2,44	2,06	1,45	1,29	0,76	0,84	0,38	0,15	-
2,29	1,96	1,63	1,80	1,63	1,96	1,63	0,81	0,49	-	0,16
3,57	1,89	2,55	3,50	2,87	1,85	1,75	1,47	0,70	0,14	-
3,45	2,07	2,18	2,41	1,95	2,18	2,87	1,26	1,14	-	-
3,01	2,20	2,73	2,20	2,91	2,64	0,97	0,52	0,61	-	-
3,25	1,71	2,25	2,72	2,62	2,03	1,84	1,16	0,56	0,15	-
3,64	2,03	3,18	3,25	2,86	2,74	2,74	1,46	0,63	0,25	-
3,29	2,19	2,74	1,64	2,01	1,28	1,64	0,73	0,36	-	-
1,52	1,52	2,50	2,36	3,05	1,80	1,25	0,83	0,69	0,13	-
3,81	1,84	2,04	2,31	2,38	1,29	0,95	0,68	0,34	-	-
3,78	2,36	2,68	3,15	2,05	1,81	1,81	1,65	0,63	0,15	-
2,53	1,40	1,49	2,42	2,24	1,68	1,96	1,68	0,46	-	0,09
2,66	1,72	2,35	2,04	2,98	1,09	1,41	0,62	-	-	-
3,56	3,22	3,90	1,35	2,54	3,05	1,86	1,69	0,84	-	-
3,44	2,13	2,67	2,22	2,58	1,94	1,70	0,85	0,70	0,12	-
3,82	2,72	3,37	3,12	2,93	2,41	1,60	1,19	0,51	0,15	0,02
3,82	2,74	3,29	3,15	3,09	2,19	1,91	1,25	0,48	0,10	0,03
2,14	5,71	3,57	1,42	2,85	4,28	1,42	-	-	-	-
4,73	3,35	4,16	4,18	2,98	2,46	1,90	1,28	0,85	0,23	-
3,79	2,79	3,29	3,12	3,09	2,24	1,91	1,24	0,47	0,11	0,03

B.- MIGRATIONS INTERNES - Année 1970 - Source : Recensement

E. Immigrations des hommes étrangers par groupe d'âge en % du total par arrondissement, province et région linguistique (1)

Arrondissements, provinces et régions linguistiques	0 - < 5	5 - < 10	10 - < 15	15 - < 20	20 - < 25	25 - < 30	30 - < 35	35 - < 40	40 - < 45
Anvers	11,82	9,88	6,00	6,35	7,94	18,17	18,17	9,53	4,94
Malines	13,60	10,68	11,66	5,83	12,63	16,50	9,70	6,79	5,82
Turnhout	20,28	8,79	8,79	1,36	8,79	16,21	10,81	13,51	3,37
<i>Anvers</i>	<i>11,35</i>	<i>8,63</i>	<i>6,55</i>	<i>5,76</i>	<i>9,27</i>	<i>19,81</i>	<i>17,10</i>	<i>10,23</i>	<i>4,80</i>
Bruxelles-Capitale	12,29	9,46	6,73	5,38	15,51	14,50	12,44	8,69	5,86
Hal-Vilvorde	13,22	10,04	6,25	4,41	10,04	13,10	12,37	10,16	5,38
Louvain	7,55	4,16	3,02	6,42	24,91	21,51	8,68	7,55	4,91
Nivelles	11,57	12,42	8,14	6,86	9,43	11,78	10,28	9,21	7,49
<i>Brabant</i>	<i>11,68</i>	<i>9,36</i>	<i>7,37</i>	<i>6,76</i>	<i>16,00</i>	<i>14,06</i>	<i>11,74</i>	<i>8,02</i>	<i>6,47</i>
Ath	16,25	6,25	6,25	7,50	11,25	10,00	13,75	10,00	3,75
Charleroi	12,83	10,78	8,74	6,01	12,42	14,47	11,33	7,24	6,54
Mons	14,07	17,19	9,07	7,19	10,01	12,18	10,62	6,25	5,00
Mouscron	6,82	11,37	3,41	5,69	19,32	19,32	6,82	7,96	5,69
Soignies	13,35	11,45	8,69	6,78	15,68	12,29	8,06	7,42	6,15
Thuin	15,10	8,50	8,81	6,29	18,56	12,27	9,44	6,29	5,97
Tournai	14,18	11,82	14,18	7,88	15,75	10,24	4,73	4,73	7,08
<i>Hainaut</i>	<i>12,31</i>	<i>11,93</i>	<i>6,80</i>	<i>6,16</i>	<i>10,90</i>	<i>15,39</i>	<i>12,82</i>	<i>7,05</i>	<i>6,28</i>
Huy	6,53	14,14	4,35	8,70	16,31	9,79	8,69	6,52	5,43
Liège	11,81	9,21	5,04	5,39	16,85	12,85	12,16	9,89	7,29
Verviers	12,72	8,68	9,83	5,21	14,46	8,09	8,67	10,98	8,09
Waremmes	10,45	10,45	13,44	7,47	10,45	4,48	5,98	8,95	2,98
<i>Liège</i>	<i>9,59</i>	<i>8,59</i>	<i>5,39</i>	<i>4,80</i>	<i>16,97</i>	<i>11,58</i>	<i>14,58</i>	<i>9,79</i>	<i>6,79</i>
Hasselt	12,25	5,81	3,53	4,15	9,55	12,87	22,41	18,88	7,67
Maaseik	16,80	7,26	4,59	3,82	10,69	11,84	22,52	12,97	3,81
Tongres	11,03	10,30	8,83	5,89	12,51	14,70	9,55	10,29	3,67
<i>Limbourg</i>	<i>11,37</i>	<i>4,30</i>	<i>3,79</i>	<i>5,56</i>	<i>10,11</i>	<i>12,88</i>	<i>22,48</i>	<i>16,91</i>	<i>7,57</i>
Arlon	23,34	-	6,67	6,67	13,34	26,66	10,00	6,66	6,66
Bastogne	-	-	25,00	-	25,00	-	25,00	-	-
Marche-en-Famenne	-	-	20,00	-	10,00	20,00	-	-	10,00
Neufchâteau	11,12	-	7,41	33,34	3,71	7,41	3,70	7,40	14,81
Virton	9,53	9,53	14,29	19,05	14,28	-	19,04	4,76	-
<i>Lucembourg</i>	<i>14,55</i>	<i>1,82</i>	<i>14,55</i>	<i>10,91</i>	<i>10,91</i>	<i>14,55</i>	<i>7,28</i>	<i>5,46</i>	<i>5,45</i>
Dinant	10,53	10,53	2,64	2,64	21,06	13,15	7,89	10,52	5,26
Namur	14,39	9,13	5,97	6,32	18,95	10,88	8,78	7,35	5,62
Philippeville	12,07	15,52	5,18	5,18	17,25	18,97	10,34	1,72	1,72
<i>Namur</i>	<i>13,16</i>	<i>9,95</i>	<i>5,85</i>	<i>6,15</i>	<i>20,18</i>	<i>12,58</i>	<i>7,61</i>	<i>5,55</i>	<i>5,55</i>
Alost	18,52	1,86	5,56	7,41	16,67	16,67	11,11	7,40	3,70
Termonde	10,42	2,09	4,17	2,09	27,09	10,42	8,34	8,33	10,41
Eeklo	8,00	-	4,00	4,00	28,00	20,00	8,00	-	-
Gand	9,22	9,22	4,97	2,13	15,61	19,15	16,32	9,22	9,22
Audenarde	18,19	9,10	4,55	9,09	13,63	9,09	18,18	9,09	4,54
Saint-Nicolas	16,54	12,60	6,30	4,73	7,09	12,60	23,63	6,30	3,94
<i>Flandre orientale</i>	<i>13,13</i>	<i>9,69</i>	<i>5,63</i>	<i>4,69</i>	<i>12,51</i>	<i>15,01</i>	<i>15,62</i>	<i>7,81</i>	<i>6,25</i>
Bruges	9,10	4,55	3,04	3,04	22,72	21,21	18,18	7,57	4,54
Dixmude	50,00	-	-	-	-	-	-	50,00	-
Ypres	18,19	9,10	-	-	18,19	13,64	22,72	4,54	-
Courtrai	8,78	12,29	3,51	5,27	19,30	24,56	17,54	3,50	1,75
Ostende	10,26	5,13	2,57	5,13	15,39	15,39	12,83	2,56	-
Roulers	10,00	-	10,00	10,00	10,00	40,00	10,00	10,00	-
Tielt	-	25,00	25,00	12,50	-	12,50	12,50	-	-
Furnes	7,70	11,54	7,70	7,70	19,24	11,53	7,69	-	7,69
<i>Flandre occidentale</i>	<i>10,96</i>	<i>5,48</i>	<i>3,43</i>	<i>6,17</i>	<i>18,50</i>	<i>19,18</i>	<i>14,39</i>	<i>6,17</i>	<i>3,43</i>
Région de langue néerlandaise	10,36	7,95	4,71	5,13	13,37	16,31	14,78	10,54	5,47
Région de langue française	11,76	11,42	6,10	4,30	11,94	14,60	12,79	8,59	6,44
Région de langue allemande	-	8,34	8,34	-	25,01	8,33	-	8,33	-
Bruxelles-Capitale	12,29	9,46	6,73	5,38	15,51	14,50	12,44	8,69	5,86
Région de langue fran- çaise et allemande	11,64	11,39	6,12	4,25	12,07	14,53	12,66	8,58	6,37

(1) Dans le total des migrations internes de chaque unité territoriale n'interviennent par les migrations intérieures s'effectuant au sein de cette unité.

45 - < 50	50 - < 55	55 - < 60	60 - < 65	65 - < 70	70 - < 75	75 - < 80	80 - < 85	85 - < 90	90 - < 95	95 et +
2,47	2,64	0,70	0,70	0,17	-	0,52	-	-	-	-
2,91	0,97	0,97	-	-	-	0,97	0,97	-	-	-
3,37	2,70	-	0,67	-	1,35	-	-	-	-	-
2,55	1,91	0,63	0,79	-	0,31	0,31	-	-	-	-
3,99	1,34	1,77	0,86	0,76	0,24	0,09	0,09	-	-	-
5,26	3,67	2,20	1,71	1,10	0,61	0,36	0,12	-	-	-
4,15	2,26	1,50	0,75	1,88	-	0,75	-	-	-	-
5,78	1,71	0,64	1,49	1,07	1,07	0,21	0,64	0,21	-	-
3,15	1,43	1,32	0,94	0,88	0,33	0,33	0,16	-	-	-
5,00	3,75	1,25	3,75	-	1,25	-	-	-	-	-
4,22	1,63	1,77	0,95	0,40	0,13	0,27	0,27	-	-	-
4,68	1,87	-	1,25	0,31	0,31	-	-	-	-	-
2,27	5,68	1,13	1,13	1,13	1,13	-	1,13	-	-	-
4,44	1,48	1,48	0,84	0,84	0,42	0,42	0,21	-	-	-
3,77	1,57	1,25	0,31	0,62	1,25	-	-	-	-	-
3,93	1,57	1,57	0,78	0,78	0,78	-	-	-	-	-
3,84	2,05	1,15	1,41	0,51	0,51	0,38	0,51	-	-	-
7,60	3,26	-	2,17	2,17	3,26	-	1,08	-	-	-
3,99	1,90	1,04	1,21	0,69	0,34	0,17	0,17	-	-	-
4,62	3,46	2,31	1,15	1,73	-	-	-	-	-	-
8,95	2,98	2,98	2,98	7,46	-	-	-	-	-	-
4,99	2,19	0,99	1,39	1,59	0,19	0,19	0,39	-	-	-
1,24	-	0,62	0,20	0,62	-	0,20	-	-	-	-
1,52	0,38	1,90	1,14	0,38	-	0,38	-	-	-	-
7,35	1,47	1,47	1,47	-	1,47	-	-	-	-	-
2,27	-	1,01	0,50	0,50	0,50	0,25	-	-	-	-
-	-	-	-	-	-	-	-	-	-	-
12,50	-	-	-	12,50	-	-	-	-	-	-
20,00	-	-	10,00	10,00	-	-	-	-	-	-
3,70	-	7,40	-	-	-	-	-	-	-	-
4,76	-	4,76	-	-	-	-	-	-	-	-
7,27	-	1,81	1,81	3,63	-	-	-	-	-	-
10,52	5,26	-	-	-	-	-	-	-	-	-
3,86	2,10	2,45	0,70	0,70	2,10	0,35	0,35	-	-	-
5,17	-	3,44	-	1,72	1,72	-	-	-	-	-
4,97	2,33	2,63	0,58	0,58	1,75	0,29	0,29	-	-	-
5,55	3,70	1,85	-	-	-	-	-	-	-	-
2,08	4,16	2,08	2,08	-	2,08	4,16	-	-	-	-
12,00	12,00	-	4,00	-	-	-	-	-	-	-
1,42	1,41	-	1,41	-	-	-	0,70	-	-	-
-	-	-	4,54	-	-	-	-	-	-	-
2,37	-	0,78	0,78	0,78	0,78	-	-	0,78	-	-
2,50	2,81	0,93	1,56	-	0,62	0,62	0,31	0,31	-	-
-	1,51	3,03	-	1,51	-	-	-	-	-	-
-	-	-	-	-	-	-	-	-	-	-
4,54	4,54	-	-	4,54	-	-	-	-	-	-
3,50	-	-	-	-	-	-	-	-	-	-
7,69	7,69	5,12	2,56	2,56	5,12	-	-	-	-	-
-	-	-	-	-	-	-	-	-	-	-
-	12,50	-	-	-	-	-	-	-	-	-
-	-	-	3,84	3,84	3,84	7,69	-	-	-	-
3,42	3,42	1,36	-	2,05	0,68	1,36	-	-	-	-
4,06	2,76	1,58	1,05	0,88	0,47	0,47	0,11	-	-	-
4,72	2,31	0,77	1,37	1,45	0,34	0,42	0,60	0,08	-	-
16,66	16,66	8,33	-	-	-	-	-	-	-	-
3,99	1,34	1,77	0,86	0,76	0,24	0,09	0,09	-	-	-
4,84	2,46	0,85	1,36	1,44	0,34	0,42	0,59	0,09	-	-

8.- MIGRATIONS INTERNES - Année 1970 - Source : Recensement

F. Emigrations des hommes étrangers par groupe d'âge en % du total par arrondissement, province et région linguistique (1)

Arrondissements, provinces et régions linguistiques	0 - < 5	5 - < 10	10 - < 15	15 - < 20	20 - < 25	25 - < 30	30 - < 35	35 - < 40	40 - < 45
Anvers	17,24	11,63	6,62	3,61	10,63	16,43	11,62	7,81	5,01
Malines	11,59	7,32	5,49	6,10	7,32	14,64	12,20	12,20	9,76
Turnhout	15,20	11,20	5,60	4,00	10,40	8,80	18,40	12,80	4,00
<i>Anvers</i>	<i>14,10</i>	<i>9,74</i>	<i>5,21</i>	<i>4,20</i>	<i>10,91</i>	<i>18,28</i>	<i>13,28</i>	<i>9,74</i>	<i>6,20</i>
Bruxelles-Capitale	11,89	9,57	4,58	4,18	11,25	17,05	12,82	9,57	6,15
Hal-Vilvorde	15,17	8,64	6,72	4,61	10,56	14,02	11,71	9,99	5,57
Louvain	9,69	5,04	4,66	2,72	22,49	22,10	15,89	7,75	2,32
Nivelles	8,44	10,08	8,20	7,26	15,93	12,42	9,84	9,13	5,62
<i>Brabant</i>	<i>10,67</i>	<i>7,87</i>	<i>5,16</i>	<i>5,34</i>	<i>13,48</i>	<i>18,99</i>	<i>13,21</i>	<i>8,50</i>	<i>6,15</i>
Ath	13,87	13,14	5,11	8,03	16,79	11,68	4,38	13,14	5,84
Charleroi	12,90	8,48	6,86	7,09	15,22	10,69	12,78	8,13	7,08
Mons	14,03	9,76	10,57	6,10	15,25	13,83	11,59	5,49	6,10
Mouscron	12,01	9,34	6,67	4,01	25,33	14,66	10,66	8,00	4,00
Soignies	11,39	12,53	11,01	9,30	16,32	11,39	10,25	5,89	5,32
Thuin	12,75	11,28	8,58	7,11	18,14	11,03	7,11	5,64	7,11
Tournai	9,60	4,80	7,20	3,20	32,00	20,00	5,60	5,60	5,60
<i>Hainaut</i>	<i>11,13</i>	<i>8,84</i>	<i>7,11</i>	<i>7,50</i>	<i>18,24</i>	<i>12,40</i>	<i>12,87</i>	<i>6,95</i>	<i>6,79</i>
Huy	15,69	10,79	7,85	4,91	14,70	15,68	3,92	11,76	4,90
Liège	10,44	8,63	8,02	7,12	16,04	12,11	12,26	10,14	6,35
Verviers	16,30	8,99	4,50	6,75	14,05	9,56	8,43	12,35	6,74
Wareme	7,70	9,62	1,93	9,62	26,93	21,16	5,76	5,76	5,76
<i>Liège</i>	<i>10,76</i>	<i>7,51</i>	<i>6,49</i>	<i>6,83</i>	<i>17,24</i>	<i>14,00</i>	<i>13,48</i>	<i>11,09</i>	<i>5,63</i>
Hasselt	14,37	9,71	6,41	4,47	7,97	11,07	20,59	14,76	5,43
Maaseik	11,12	9,83	7,70	4,28	10,26	11,12	17,94	15,81	5,98
Tongres	18,19	9,63	3,21	3,75	9,10	13,91	19,26	10,16	5,34
<i>Limbourg</i>	<i>13,50</i>	<i>10,40</i>	<i>6,86</i>	<i>5,31</i>	<i>6,86</i>	<i>10,40</i>	<i>20,58</i>	<i>13,28</i>	<i>6,64</i>
Arlon	8,00	20,00	12,00	12,00	4,00	4,00	16,00	8,00	8,00
Bastogne	8,34	-	33,34	16,66	-	8,34	-	8,33	16,66
Marche-en-Famenne	-	11,43	14,29	11,43	14,29	5,72	5,72	8,57	14,28
Neufchâteau	16,67	4,17	-	4,17	37,51	4,17	16,67	-	4,16
Virton	16,67	3,34	3,34	16,67	13,33	13,33	13,33	6,66	10,00
<i>Luxembourg</i>	<i>9,42</i>	<i>11,77</i>	<i>11,77</i>	<i>7,06</i>	<i>16,48</i>	<i>5,88</i>	<i>9,41</i>	<i>7,05</i>	<i>10,58</i>
Dinant	8,07	8,07	8,07	6,46	9,68	6,46	14,51	11,29	1,61
Namur	10,22	11,32	5,11	5,84	14,97	16,79	12,41	8,03	6,57
Philippeville	18,55	11,12	11,11	9,25	9,25	20,37	5,55	5,55	-
<i>Namur</i>	<i>10,26</i>	<i>10,55</i>	<i>6,84</i>	<i>6,84</i>	<i>13,97</i>	<i>16,24</i>	<i>10,83</i>	<i>7,13</i>	<i>5,42</i>
Alost	21,74	4,35	8,69	4,35	2,17	15,22	23,92	6,52	6,52
Termonde	9,10	9,10	4,55	2,28	22,72	18,18	15,90	9,09	2,27
Eeklo	8,00	-	-	-	28,00	20,00	12,00	12,00	12,00
Gand	14,36	10,05	8,62	5,27	9,57	14,36	18,19	6,22	6,22
Audenarde	11,12	14,82	14,82	7,41	22,22	3,70	11,11	3,70	3,70
Saint-Nicolas	15,01	10,01	5,84	3,33	10,83	15,83	19,16	9,16	5,00
<i>Flandre orientale</i>	<i>14,44</i>	<i>10,97</i>	<i>8,29</i>	<i>4,82</i>	<i>9,10</i>	<i>14,44</i>	<i>17,65</i>	<i>7,76</i>	<i>5,61</i>
Bruges	12,86	17,15	10,01	5,72	10,01	14,29	5,72	11,42	1,42
Dixmude	6,67	6,67	13,33	6,67	26,67	6,67	6,67	-	6,66
Ypres	13,63	13,63	4,55	-	18,18	22,73	13,63	4,55	-
Courtrai	9,81	5,88	-	9,81	15,68	25,49	11,77	3,92	-
Ostende	5,72	5,72	2,86	2,86	22,86	14,28	14,28	2,85	2,86
Roulers	11,12	5,56	-	5,56	16,66	27,77	16,66	5,56	-
Tielt	-	-	-	-	100,00	-	-	-	-
Furnes	7,41	11,12	7,41	7,41	14,82	11,11	11,11	-	7,41
<i>Flandre occidentale</i>	<i>10,90</i>	<i>8,98</i>	<i>5,13</i>	<i>7,70</i>	<i>16,03</i>	<i>16,03</i>	<i>6,42</i>	<i>7,05</i>	<i>2,56</i>
Région de langue néerlandaise	13,06	10,10	6,06	4,18	12,25	14,47	14,14	9,49	5,25
Région de langue française	9,76	8,56	6,95	6,61	18,09	13,84	13,09	8,84	6,08
Région de langue allemande	-	33,34	33,34	-	16,66	-	-	16,66	-
Bruxelles-Capitale	11,89	9,57	4,58	4,18	11,25	17,05	12,82	9,57	6,15
Rég. de langue française et allemande	9,73	8,64	7,03	6,58	18,08	13,79	13,04	8,87	6,06

(1) Dans le total des migrations internes de chaque unité territoriale n'interviennent pas les migrations intérieures s'effectuant au sein de cette unité.

45 - < 50	50 - < 55	55 - < 60	60 - < 65	65 - < 70	70 - < 75	75 - < 80	80 - < 85	85 - < 90	90 - < 95	95 et +
3,80	1,80	0,60	0,20	1,20	0,20	0,40	1,00	0,20	-	-
5,49	1,82	2,43	1,82	-	-	1,82	-	-	-	-
2,40	4,00	-	0,80	0,80	0,80	0,80	-	-	-	-
4,18	1,51	1,00	0,83	1,00	0,33	0,67	0,67	0,16	-	-
4,98	2,55	1,56	1,04	1,44	0,52	0,52	0,28	0,05	-	-
5,56	2,68	1,91	1,72	0,57	0,19	0,19	0,19	-	-	-
2,71	1,16	1,55	1,16	0,38	-	0,38	-	-	-	-
5,38	2,10	3,04	1,40	0,70	0,46	-	-	-	-	-
3,43	2,16	1,44	1,08	1,17	0,27	0,81	0,27	-	-	-
5,11	2,19	-	-	0,72	-	-	-	-	-	-
4,18	1,74	1,97	1,27	0,46	0,81	0,23	0,11	-	-	-
3,04	1,62	1,01	1,21	-	0,20	0,20	-	-	-	-
2,66	1,33	-	-	-	1,33	-	-	-	-	-
3,04	1,71	0,75	0,18	0,37	0,37	0,18	-	-	-	-
5,39	1,71	2,45	0,73	0,49	0,24	0,24	-	-	-	-
1,60	1,60	0,80	-	0,80	1,60	-	-	-	-	-
3,16	1,65	1,42	0,86	0,15	0,55	0,31	0,07	-	-	-
2,94	3,92	-	-	0,98	1,96	-	-	-	-	-
3,17	1,05	1,81	0,60	1,36	0,75	-	0,15	-	-	-
5,61	2,80	0,56	2,24	-	1,12	-	-	-	-	-
-	-	5,76	-	-	-	-	-	-	-	-
2,55	0,85	1,53	0,34	0,68	0,85	-	0,17	-	-	-
2,13	0,97	0,77	0,97	0,38	-	-	-	-	-	-
1,28	1,28	1,70	0,85	0,85	-	-	-	-	-	-
2,67	1,06	-	2,13	1,06	-	0,53	-	-	-	-
1,77	1,54	0,44	1,54	0,88	-	-	-	-	-	-
4,00	-	4,00	-	-	-	-	-	-	-	-
8,33	-	-	-	-	-	-	-	-	-	-
8,57	2,85	-	-	-	2,85	-	-	-	-	-
4,16	-	4,16	-	-	4,16	-	-	-	-	-
-	3,33	-	-	-	-	-	-	-	-	-
5,88	2,35	-	-	-	2,35	-	-	-	-	-
6,45	3,22	1,61	6,45	3,22	3,22	-	1,61	-	-	-
4,02	1,45	1,82	1,09	-	0,36	-	-	-	-	-
7,40	1,85	-	-	-	-	-	-	-	-	-
5,12	1,99	1,70	1,99	0,28	0,56	-	0,28	-	-	-
4,35	-	-	-	2,17	-	-	-	-	-	-
4,54	-	2,27	-	-	-	-	-	-	-	-
4,00	-	-	4,00	-	-	-	-	-	-	-
4,78	0,95	-	0,47	0,47	0,47	-	-	-	-	-
-	3,70	3,70	-	-	-	-	-	-	-	-
2,50	2,50	-	0,83	-	-	-	-	-	-	-
3,74	1,60	0,53	0,53	0,26	0,26	-	-	-	-	-
4,28	4,28	1,42	-	1,42	-	-	-	-	-	-
-	-	-	-	-	13,33	-	6,66	-	-	-
4,55	-	-	-	4,55	-	-	-	-	-	-
-	5,88	-	-	7,84	3,92	-	-	-	-	-
5,71	-	8,57	2,86	5,71	2,86	-	-	-	-	-
11,11	-	-	-	-	-	-	-	-	-	-
-	-	-	-	-	-	-	-	-	-	-
3,70	3,70	-	3,70	3,70	3,70	3,70	-	-	-	-
5,12	3,84	1,28	2,56	3,84	1,18	0,64	0,64	-	-	-
4,57	2,01	1,21	1,34	1,14	0,13	0,20	0,40	-	-	-
3,15	1,72	1,66	0,80	0,34	0,34	0,17	-	-	-	-
-	-	-	-	-	-	-	-	-	-	-
4,98	2,55	1,56	1,04	1,44	0,52	0,52	0,28	0,05	-	-
3,15	1,72	1,66	0,80	0,34	0,34	0,17	-	-	-	-

8.- MIGRATIONS INTERNES - Année 1970 - Source : Recensement

G. Immigrations des femmes étrangères par groupe d'âge en % du total par arrondissement, province et région linguistique (1)

Arrondissements, provinces et régions linguistiques	0 - < 5	5 - < 10	10 - < 15	15 - < 20	20 - < 25	25 - < 30	30 - < 35	35 - < 40	40 - < 45
Anvers	19,55	12,19	6,24	7,09	12,19	11,62	6,52	8,22	3,97
Malines	14,29	16,67	9,53	4,77	10,71	10,71	15,47	3,57	3,57
Turnhout	22,11	16,85	6,32	5,27	4,22	12,63	10,52	9,47	3,15
<i>Anvers</i>	<i>20,26</i>	<i>12,66</i>	<i>6,33</i>	<i>6,84</i>	<i>11,65</i>	<i>11,90</i>	<i>7,85</i>	<i>7,60</i>	<i>4,31</i>
Bruxelles-Capitale	14,88	12,11	7,44	8,62	17,42	10,39	7,97	6,14	5,26
Hal-Vilvorde	14,77	11,39	8,01	7,70	12,31	9,70	8,77	7,85	6,00
Louvain	17,06	15,30	3,53	8,83	14,71	13,53	10,01	3,53	4,71
Nivelles	15,61	9,21	7,93	8,96	11,00	9,21	9,98	6,14	4,86
<i>Brabant</i>	<i>14,94</i>	<i>12,35</i>	<i>7,65</i>	<i>10,31</i>	<i>16,77</i>	<i>9,19</i>	<i>7,43</i>	<i>6,24</i>	<i>5,04</i>
Ath	10,01	15,01	5,01	3,34	13,34	13,33	6,66	11,66	-
Charleroi	17,74	13,78	8,87	9,63	15,48	9,25	5,10	6,41	3,96
Mons	15,37	12,35	11,75	7,23	16,57	10,85	7,23	5,72	3,91
Mouscron	13,27	13,27	5,11	7,15	12,24	13,26	6,12	6,12	6,12
Soignies	14,55	12,21	10,13	11,95	15,59	9,10	6,24	6,76	4,16
Thuin	20,31	11,12	9,20	9,58	15,71	9,20	5,75	3,45	4,59
Tournai	12,51	10,58	9,62	11,54	17,31	5,77	3,85	6,74	3,84
<i>Hainaut</i>	<i>17,39</i>	<i>11,26</i>	<i>8,78</i>	<i>7,79</i>	<i>16,23</i>	<i>9,11</i>	<i>6,13</i>	<i>7,28</i>	<i>3,31</i>
Huy	21,63	8,11	9,46	9,46	12,16	5,40	2,70	8,10	4,05
Liège	18,86	11,21	10,93	9,02	13,12	8,47	6,84	7,11	4,37
Verviers	17,43	15,91	8,34	10,61	8,34	10,61	3,04	5,30	3,78
Wareme	8,78	12,29	12,29	14,04	-	8,78	5,26	3,50	10,52
<i>Liège</i>	<i>19,39</i>	<i>12,01</i>	<i>8,62</i>	<i>8,93</i>	<i>12,62</i>	<i>9,85</i>	<i>7,39</i>	<i>5,85</i>	<i>4,30</i>
Hasselt	21,38	12,91	11,30	6,86	12,51	11,69	11,29	5,24	3,22
Maaseik	20,41	10,21	8,85	9,53	17,00	10,20	8,16	4,76	2,04
Tongres	16,85	12,64	8,43	9,48	11,58	8,42	7,36	6,31	5,26
<i>Limbourg</i>	<i>18,76</i>	<i>13,55</i>	<i>9,90</i>	<i>8,34</i>	<i>13,03</i>	<i>11,45</i>	<i>9,89</i>	<i>3,64</i>	<i>4,68</i>
Arlon	4,35	21,74	13,05	8,70	4,35	4,35	13,05	-	4,35
Bastogne	-	18,75	12,50	12,50	-	12,50	12,50	12,50	-
Marche-en-Famenne	23,08	-	-	7,70	-	-	-	7,70	-
Neufchâteau	5,56	16,67	16,67	16,67	5,56	22,22	5,55	-	-
Virton	4,77	9,53	-	14,29	33,33	-	9,52	9,52	4,76
<i>Luxembourg</i>	<i>7,70</i>	<i>13,47</i>	<i>9,62</i>	<i>7,70</i>	<i>7,70</i>	<i>7,70</i>	<i>9,61</i>	<i>5,76</i>	<i>1,92</i>
Dinant	14,71	5,89	5,89	5,89	11,76	11,76	11,76	8,82	-
Namur	19,28	19,28	7,82	6,26	9,38	7,81	7,29	4,68	4,16
Philippeville	23,08	7,70	7,70	7,70	20,52	5,13	5,12	-	7,69
<i>Namur</i>	<i>18,54</i>	<i>15,52</i>	<i>8,19</i>	<i>6,47</i>	<i>12,07</i>	<i>8,19</i>	<i>6,90</i>	<i>5,18</i>	<i>4,31</i>
Alost	18,52	14,82	3,71	11,12	-	14,82	7,41	3,70	3,70
Termonde	6,25	-	6,25	31,25	18,75	-	6,25	-	6,25
Eeklo	13,34	13,34	-	-	26,67	6,67	-	13,33	-
Gand	16,99	11,33	8,50	10,38	16,04	7,55	6,61	6,60	4,71
Audenarde	9,53	19,05	14,29	4,77	14,28	-	4,76	4,76	4,76
Saint-Nicolas	21,92	23,29	5,48	6,85	9,59	12,33	10,96	2,74	2,74
<i>Flandre orientale</i>	<i>16,25</i>	<i>16,76</i>	<i>8,13</i>	<i>8,63</i>	<i>12,70</i>	<i>9,14</i>	<i>8,13</i>	<i>5,07</i>	<i>4,06</i>
Bruges	25,01	4,55	6,82	6,82	9,10	15,90	9,09	9,09	4,54
Dixmude	100,00	-	-	-	-	-	-	-	-
Ypres	25,01	4,17	4,17	8,34	16,67	12,50	8,33	4,16	4,16
Courtrai	15,22	17,40	4,35	8,70	10,87	10,87	13,05	-	4,34
Ostende	-	11,54	7,70	11,54	11,54	3,85	19,24	3,84	-
Roulers	33,34	-	-	-	22,22	11,11	-	11,11	-
Tielt	-	100,00	-	-	-	-	-	-	-
Furnes	19,05	19,05	-	19,05	9,53	-	4,76	-	4,76
<i>Flandre occidentale</i>	<i>16,08</i>	<i>8,93</i>	<i>4,47</i>	<i>7,15</i>	<i>11,61</i>	<i>11,61</i>	<i>10,72</i>	<i>5,36</i>	<i>4,47</i>
Région de langue néerlandaise	15,90	11,24	7,38	8,61	13,79	10,36	8,08	6,77	5,17
Région de langue française	17,80	10,70	7,89	6,99	13,41	10,25	8,45	6,64	3,60
Région de langue allemande	18,19	27,27	9,09	-	9,09	-	9,09	-	9,09
Bruxelles-Capitale	14,88	12,11	7,44	8,62	17,42	10,39	7,97	6,14	5,26
Région de langue française et allemande	17,80	10,90	7,90	6,90	13,35	10,12	8,45	6,56	3,67

(1) Dans le total des migrations internes de chaque unité territoriale n'interviennent pas les migrations intérieures s'effectuant au sein de cette unité.

45 - < 50	50 - < 55	55 - < 60	60 - < 65	65 - < 70	70 - < 75	75 - < 80	80 - < 85	85 - < 90	90 - < 95	95 et +
4,81	2,26	1,69	0,84	-	0,84	1,41	0,28	0,28	-	-
-	1,19	1,19	-	1,19	3,57	1,19	1,19	1,19	-	-
4,21	-	1,05	-	1,05	2,10	-	-	1,05	-	-
4,08	1,01	1,51	0,50	0,25	1,26	1,26	0,50	0,25	-	-
3,66	1,83	1,13	1,29	0,53	0,64	0,23	0,41	0,05	-	-
4,92	2,00	2,00	1,38	1,07	0,61	0,76	0,76	-	-	-
4,71	0,58	1,17	0,58	-	1,17	0,58	-	-	-	-
2,82	2,55	1,53	1,53	2,81	0,76	2,55	1,53	1,02	-	-
3,57	1,33	1,12	1,12	0,84	0,84	0,70	0,35	0,21	-	-
1,66	3,33	8,33	-	-	3,33	3,33	1,66	-	-	-
2,45	1,88	1,88	1,32	1,88	0,37	-	-	-	-	-
5,42	0,30	0,60	1,50	0,60	0,30	-	0,30	-	-	-
3,06	4,08	2,04	-	3,06	1,02	3,06	1,02	-	-	-
1,82	2,34	1,29	1,03	1,03	1,29	0,51	-	-	-	-
4,98	0,38	1,53	1,53	1,53	1,14	-	-	-	-	-
4,80	3,84	0,96	0,96	2,88	2,88	0,96	0,96	-	-	-
3,97	1,82	1,98	0,99	2,15	0,99	0,82	-	-	-	-
4,05	4,05	1,35	4,05	1,36	1,36	1,36	1,35	-	-	-
1,91	1,91	1,63	1,63	1,36	0,81	-	0,27	-	-	-
5,30	2,27	3,03	3,78	1,51	0,75	-	-	-	-	-
5,26	1,75	1,75	8,77	5,26	-	1,75	-	-	-	-
3,38	1,53	1,53	2,15	1,84	0,61	-	-	-	-	-
1,20	0,40	0,80	0,40	0,40	-	-	0,40	-	-	-
2,72	2,04	2,04	1,36	-	0,68	-	-	-	-	-
4,21	1,05	4,21	2,10	-	2,10	-	-	-	-	-
1,04	1,56	1,04	2,08	-	0,52	-	0,52	-	-	-
4,34	-	4,34	8,69	-	8,69	-	-	-	-	-
-	-	-	6,25	6,25	-	-	-	-	-	-
7,69	15,38	15,38	7,69	-	-	7,69	-	7,69	-	-
-	-	5,55	5,55	-	-	-	-	-	-	-
-	-	4,76	4,76	-	-	-	-	4,76	-	-
3,84	3,84	7,69	11,53	1,92	-	-	-	-	-	-
8,82	5,88	2,94	2,94	-	2,94	-	-	-	-	-
4,68	1,04	3,64	2,60	1,04	0,52	0,52	-	-	-	-
5,12	-	5,12	2,56	-	2,56	-	-	-	-	-
5,17	1,29	3,44	2,58	0,86	0,86	0,43	-	-	-	-
3,70	-	7,40	-	3,70	3,70	-	3,70	-	-	-
12,50	-	-	-	6,25	-	-	6,25	-	-	-
13,33	6,66	6,66	-	-	-	-	-	-	-	-
3,77	1,88	1,88	1,88	-	-	0,94	0,94	-	-	-
4,76	-	-	-	4,76	4,76	9,52	-	-	-	-
1,37	-	-	-	1,37	-	-	1,36	-	-	-
3,55	1,52	0,50	0,50	1,52	1,01	1,01	1,52	-	-	-
2,27	2,27	2,27	-	-	-	-	2,27	-	-	-
-	-	-	-	-	-	-	-	-	-	-
4,34	2,17	2,17	4,16	-	-	-	-	-	-	-
3,84	-	3,84	7,69	7,69	-	-	6,52	-	-	-
-	-	-	-	11,11	-	11,11	7,69	-	-	-
9,52	4,76	4,76	-	-	-	-	-	-	-	-
2,67	2,67	4,46	1,78	2,67	-	0,89	4,46	-	-	-
4,21	2,10	1,75	1,14	0,87	0,79	0,79	1,05	-	-	-
3,15	2,59	2,13	1,46	2,25	1,01	1,01	0,56	0,11	-	-
9,09	-	9,09	-	-	-	-	-	-	-	-
3,66	1,83	1,13	1,29	0,53	0,64	0,23	0,41	0,05	-	-
3,23	2,56	2,22	1,45	2,22	1,00	1,00	0,56	0,11	-	-

8.- MIGRATIONS INTERNES - Année 1970 - Source : Recensement

H. Emigrations des femmes étrangères par groupe d'âge en % du total par arrondissement, province et région linguistique (1)

Arrondissements, provinces et régions linguistiques	0 - < 5	5 - < 10	10 - < 15	15 - < 20	20 - < 25	25 - < 30	30 - < 35	35 - < 40	40 - < 45
Anvers	17,84	14,04	7,02	5,27	11,41	15,21	11,41	5,27	2,33
Malines	18,82	12,87	8,91	8,91	10,89	5,94	6,93	9,90	4,95
Turnhout	17,65	20,59	8,83	4,42	14,70	4,41	10,29	2,94	2,94
<i>Anvers</i>	<i>18,72</i>	<i>13,81</i>	<i>7,49</i>	<i>6,15</i>	<i>13,37</i>	<i>12,30</i>	<i>10,17</i>	<i>5,09</i>	<i>3,21</i>
Bruxelles-Capitale	15,68	10,38	7,57	7,57	13,81	11,24	8,90	6,71	4,76
Hal-Vilvorde	15,64	13,00	7,27	7,05	13,66	9,70	10,80	5,72	5,28
Louvain	17,84	8,65	4,33	2,71	20,55	21,08	6,48	4,86	4,86
Nivelles	13,82	10,86	8,56	10,20	12,18	7,24	4,61	7,56	5,92
<i>Brabant</i>	<i>16,36</i>	<i>10,19</i>	<i>7,78</i>	<i>8,85</i>	<i>14,75</i>	<i>11,00</i>	<i>6,31</i>	<i>6,44</i>	<i>3,88</i>
Ath	9,10	16,37	11,82	10,01	12,73	7,28	7,28	8,19	6,37
Charleroi	17,49	13,61	8,53	9,12	14,65	7,48	7,03	5,39	5,39
Mons	16,40	11,32	9,01	12,01	18,02	9,94	7,16	4,85	2,78
Mouscron	24,25	9,10	4,55	7,58	19,70	9,09	4,54	4,54	3,03
Soignies	15,85	12,51	9,60	10,94	16,97	10,50	5,14	6,26	4,91
Thuin	13,76	15,63	12,51	14,07	14,69	6,25	4,06	5,31	4,37
Tournai	23,15	9,92	4,96	5,79	14,05	13,23	4,96	5,79	6,62
<i>Hainaut</i>	<i>17,59</i>	<i>12,69</i>	<i>8,70</i>	<i>10,99</i>	<i>16,49</i>	<i>7,40</i>	<i>6,40</i>	<i>5,70</i>	<i>4,90</i>
Huy	21,06	9,22	13,16	3,95	10,53	9,22	6,57	5,26	5,26
Liège	14,46	14,22	7,35	10,19	13,28	9,01	6,17	6,88	4,03
Verviers	10,72	15,72	12,15	10,72	11,43	8,58	5,72	5,72	7,85
Waremmé	12,51	6,26	12,51	9,37	18,75	12,50	3,12	9,37	3,12
<i>Liège</i>	<i>12,57</i>	<i>15,03</i>	<i>6,84</i>	<i>8,47</i>	<i>16,13</i>	<i>10,66</i>	<i>8,20</i>	<i>6,02</i>	<i>4,65</i>
Hasselt	22,58	14,29	9,72	6,58	12,01	10,01	9,71	6,00	2,57
Maaseik	17,78	15,56	7,41	8,15	13,34	8,15	8,15	9,62	3,70
Tongres	23,63	14,97	10,24	6,30	8,67	12,60	7,87	4,72	1,57
<i>Limbourg</i>	<i>22,30</i>	<i>18,16</i>	<i>8,60</i>	<i>5,74</i>	<i>9,24</i>	<i>10,20</i>	<i>8,60</i>	<i>6,69</i>	<i>2,87</i>
Arlon	19,04	9,52	-	14,28	14,28	9,53	9,53	9,53	9,53
Bastogne	14,29	7,15	7,15	21,43	14,28	7,14	14,28	7,14	-
Marche-en-Famenne	9,53	9,53	14,29	19,05	14,28	4,76	-	4,76	4,76
Neufchâteau	5,00	5,00	-	10,00	40,00	-	-	5,00	5,00
Virton	16,00	20,00	12,00	12,00	-	8,00	12,00	4,00	4,00
<i>Luxembourg</i>	<i>17,75</i>	<i>8,07</i>	<i>6,46</i>	<i>12,91</i>	<i>17,74</i>	<i>4,83</i>	<i>6,45</i>	<i>6,45</i>	<i>6,45</i>
Dinant	10,42	12,51	6,26	6,26	12,50	6,25	6,25	2,08	2,08
Namur	15,32	8,62	8,62	11,49	15,32	7,66	8,62	5,74	6,22
Philippeville	19,15	12,77	8,52	8,52	21,28	8,51	2,12	8,51	4,25
<i>Namur</i>	<i>14,03</i>	<i>8,86</i>	<i>8,86</i>	<i>10,71</i>	<i>16,98</i>	<i>7,75</i>	<i>6,65</i>	<i>6,28</i>	<i>5,54</i>
Alost	15,00	15,00	7,50	5,00	10,00	17,50	7,50	10,00	5,00
Termonde	6,67	10,01	3,34	23,34	10,00	6,66	13,33	-	10,00
Eeklo	22,23	-	-	-	22,22	22,22	-	11,11	-
Gand	21,86	15,24	5,30	5,30	13,91	8,61	9,93	9,27	3,31
Audenarde	5,00	5,00	10,00	10,00	15,00	-	5,00	5,00	5,00
Saint-Nicolas	22,73	13,64	10,61	3,04	10,61	10,60	9,09	3,03	7,57
<i>Flandre orientale</i>	<i>18,44</i>	<i>14,12</i>	<i>7,46</i>	<i>5,10</i>	<i>12,16</i>	<i>10,59</i>	<i>10,20</i>	<i>7,45</i>	<i>5,49</i>
Bruges	6,00	6,00	10,00	12,00	4,00	2,00	10,00	10,00	8,00
Dixmude	9,09	9,09	-	27,28	9,09	18,18	-	-	9,09
Ypres	20,00	6,67	-	-	33,33	13,33	13,33	-	-
Courtrai	20,01	12,73	3,64	5,46	14,55	14,55	5,46	5,46	-
Ostende	14,70	11,76	2,94	8,83	11,76	20,59	5,88	8,83	-
Roulers	5,89	23,52	5,89	23,52	5,89	-	23,52	-	5,89
Tielt	33,34	-	-	-	33,33	-	33,33	-	-
Furnes	14,29	9,53	4,76	4,76	14,29	4,76	4,76	14,29	9,52
<i>Flandre occidentale</i>	<i>9,59</i>	<i>8,91</i>	<i>4,80</i>	<i>8,22</i>	<i>12,33</i>	<i>11,65</i>	<i>8,22</i>	<i>8,91</i>	<i>4,80</i>
Rég. de langue néerland.	16,95	12,34	7,22	5,91	14,86	11,91	9,04	6,43	4,17
Rég. de langue française	15,18	12,08	7,82	10,84	17,27	8,05	6,58	6,12	5,58
Rég. de langue allemande	14,29	-	-	14,29	14,29	-	-	14,29	-
Bruxelles-Capitale	15,68	10,38	7,57	7,57	13,81	11,24	8,90	6,71	4,76
Rég. de langue française et allemande	15,17	12,01	7,78	10,85	17,24	8,01	6,54	6,16	5,54

(1) Dans le total des migrations internes de chaque unité territoriale n'interviennent pas les migrations intérieures s'effectuant au sein de cette unité. Le total des chiffres de chaque ligne horizontale est 100,00.

45 - < 50	50 - < 55	55 - < 60	60 - < 65	65 - < 70	70 - < 75	75 - < 80	80 - < 85	85 - < 90	90 - < 95	95 et +
3,21	1,46	1,75	0,58	0,58	1,46	0,87	-	0,29	-	-
1,98	2,97	1,98	0,99	0,99	1,98	-	-	0,99	-	-
7,35	2,94	-	-	-	-	1,47	1,47	-	-	-
3,48	1,33	1,60	0,53	0,53	1,06	0,80	0,26	-	-	-
4,14	2,26	1,79	1,32	1,40	0,70	0,85	0,85	0,07	-	-
3,74	2,64	2,20	0,66	0,88	0,66	0,22	0,88	-	-	-
2,16	-	1,08	1,08	1,62	0,54	2,16	-	-	-	-
6,25	2,63	2,96	2,96	2,30	0,98	-	0,65	0,32	-	-
2,15	1,74	2,68	1,20	2,27	1,07	0,80	0,53	-	-	-
2,72	3,63	-	0,90	0,90	0,90	0,90	0,90	-	-	-
4,48	0,74	1,79	1,64	1,19	0,74	0,59	0,14	-	-	-
2,30	2,30	1,15	1,38	0,46	0,23	-	0,46	0,23	-	-
-	3,03	1,51	1,51	-	3,03	-	4,54	-	-	-
3,79	0,44	1,33	0,44	0,66	0,22	0,44	-	-	-	-
1,87	3,12	1,25	1,25	0,93	0,93	-	-	-	-	-
2,48	2,47	0,82	0,82	1,65	1,65	0,82	0,82	-	-	-
3,30	1,60	1,20	1,09	0,59	0,39	0,49	0,39	0,09	-	-
2,63	2,63	3,94	5,26	1,31	-	-	-	-	-	-
2,60	2,13	1,65	3,55	1,42	1,18	0,94	0,94	-	-	-
2,85	2,14	2,14	1,42	0,71	0,71	0,71	-	0,71	-	-
-	-	-	6,25	3,12	-	-	3,12	-	-	-
2,19	1,36	1,36	3,00	1,09	0,81	0,81	0,81	-	-	-
2,85	0,28	1,71	0,28	0,28	0,85	-	0,28	-	-	-
2,96	-	2,22	1,48	0,74	0,74	-	-	-	-	-
4,72	1,57	1,57	1,57	-	-	-	-	-	-	-
3,50	0,31	1,27	1,27	0,31	0,63	-	0,31	-	-	-
-	-	-	-	-	-	-	-	4,76	-	-
-	7,14	-	-	-	-	-	-	-	-	-
9,52	-	4,76	-	-	4,76	-	-	-	-	-
5,00	-	5,00	-	-	10,00	5,00	-	5,00	-	-
4,00	-	-	-	-	8,00	-	-	-	-	-
6,45	1,61	1,61	-	-	3,22	-	-	-	-	-
4,16	4,16	2,08	6,25	6,25	2,08	6,25	2,08	2,08	-	-
2,87	1,91	1,91	3,34	0,95	0,47	0,47	-	0,47	-	-
4,25	-	-	-	-	2,12	-	-	-	-	-
2,95	1,84	1,10	3,32	1,84	0,73	1,47	0,36	0,73	-	-
7,50	-	-	-	-	-	-	-	-	-	-
3,33	-	6,66	3,33	3,33	-	-	-	-	-	-
11,11	-	-	-	11,11	-	-	-	-	-	-
3,31	-	-	1,32	-	0,66	0,66	1,32	-	-	-
10,00	10,00	15,00	-	-	5,00	-	-	-	-	-
6,06	-	1,51	1,51	-	-	-	-	-	-	-
4,70	0,78	0,78	1,17	0,39	0,78	-	0,39	-	-	-
8,00	4,00	6,00	2,00	4,00	4,00	4,00	2,00	2,00	-	-
-	-	-	-	9,09	9,09	-	-	-	-	-
6,67	-	6,67	-	-	-	-	-	-	-	-
3,63	5,45	-	1,81	3,63	-	1,81	1,81	-	-	-
8,83	-	5,88	-	-	-	-	-	-	-	-
-	-	5,88	-	-	-	-	-	-	-	-
-	-	-	-	-	-	-	-	-	-	-
4,76	-	-	-	4,76	9,52	-	-	-	-	-
5,48	3,43	4,10	0,68	3,42	2,05	2,05	0,68	0,68	-	-
3,90	1,91	1,82	0,78	1,04	0,86	0,52	0,34	-	-	-
3,17	2,01	1,16	1,62	0,61	0,77	0,38	0,69	0,07	-	-
-	14,28	-	14,28	14,28	-	-	-	-	-	-
4,14	2,26	1,79	1,32	1,40	0,70	0,85	0,85	0,07	-	-
3,16	2,08	1,15	1,69	0,69	0,77	0,39	0,69	0,08	-	-

LA NATALITE EN 1972

1. - NAISSANCES D'APRES LE SEXE ET LE CARACTERE DE LEGITIMITE DES NOUVEAU-NES, PAR PROVINCE ET POUR LE ROYAUME
ANNEES 1967 à 1972 (y compris les enfants nés vivants mais présentés sans vie, non compris les mort-nés)

Provinces	Années	Sexe masculin			Sexe féminin			Total des naissances		
		Légitimes	Illégitimes	Total	Légitimes	Illégitimes	Total	Légitimes	Illégitimes	Total
Anvers	1967	12 003	269	12 272	11 372	259	11 631	23 375	528	23 903
	1968	11 508	314	11 822	11 052	255	11 307	22 560	569	23 129
	1969	11 538	281	11 819	10 752	244	10 996	22 290	525	22 815
	1970	11 375	306	11 681	10 795	254	11 049	22 170	560	22 730
	1971	11 038	290	11 328	10 604	307	10 911	21 642	597	22 239
	1972	10 400	255	10 655	10 043	212	10 255	20 443	467	20 910
	Brabant	1967	14 790	597	15 387	13 951	544	14 495	28 741	1 141
1968		14 536	582	15 118	13 597	532	14 129	28 133	1 114	29 247
1969		14 387	562	14 949	13 648	570	14 218	28 035	1 132	29 167
1970		14 641	624	15 265	14 023	523	14 546	28 664	1 147	29 811
1971		14 623	629	15 252	13 921	599	14 520	28 544	1 228	29 772
1972		14 277	681	14 958	13 523	596	14 119	27 800	1 277	29 077
Hainaut		1967	9 380	305	9 685	8 762	299	9 061	18 142	604
	1968	9 233	306	9 539	8 911	318	9 229	18 144	624	18 768
	1969	9 531	340	9 871	9 048	293	9 341	18 579	633	19 212
	1970	9 546	350	9 896	8 967	299	9 266	18 513	649	19 162
	1971	9 865	410	10 275	9 276	361	9 637	19 141	771	19 912
	1972	9 453	380	9 833	9 100	367	9 467	18 553	747	19 300
	Liège	1967	7 055	255	7 310	6 615	254	6 869	13 670	509
1968		6 857	278	7 135	6 447	235	6 682	13 304	513	13 817
1969		6 884	263	7 147	6 400	246	6 646	13 284	509	13 793
1970		6 916	304	7 220	6 426	263	6 689	13 342	567	13 909
1971		6 982	304	7 286	6 497	281	6 778	13 479	585	14 064
1972		6 682	285	6 967	6 323	303	6 626	13 005	588	13 593
Limbourg		1967	6 551	93	6 644	6 029	51	6 080	12 580	144
	1968	5 979	88	6 067	5 755	77	5 832	11 734	165	11 899
	1969	5 985	89	6 074	5 730	70	5 800	11 715	159	11 874
	1970	5 835	81	5 916	5 538	75	5 613	11 373	156	11 529
	1971	5 638	75	5 713	5 320	62	5 382	10 958	137	11 095
	1972	5 469	81	5 550	5 135	61	5 196	10 604	142	10 746
	Luxembourg	1967	1 661	30	1 691	1 685	28	1 713	3 346	58
1968		1 634	24	1 658	1 534	26	1 560	3 283	63	3 346
1969		1 669	30	1 699	1 614	33	1 647	3 283	63	3 346
1970		1 541	30	1 571	1 521	30	1 551	3 062	60	3 122
1971		1 622	30	1 652	1 471	28	1 499	3 093	58	3 151
1972		1 538	47	1 585	1 442	39	1 481	2 980	86	3 066
Namur		1967	2 908	80	2 988	2 710	67	2 777	5 618	147
	1968	2 771	77	2 848	2 675	74	2 749	5 446	151	5 597
	1969	2 861	101	2 962	2 648	84	2 732	5 509	185	5 694
	1970	2 970	69	3 039	2 647	72	2 719	5 617	141	5 758
	1971	2 865	93	2 958	2 672	86	2 758	5 537	179	5 716
	1972	2 831	93	2 924	2 718	85	2 803	5 549	178	5 727
	Flandre orientale	1967	10 348	169	10 517	9 807	164	9 971	20 155	333
1968		10 059	181	10 240	9 523	187	9 710	19 582	368	19 950
1969		9 816	173	9 989	9 309	181	9 490	19 125	354	19 479
1970		10 056	193	10 249	9 291	192	9 483	19 347	385	19 732
1971		9 816	176	9 992	9 211	187	9 398	19 027	363	19 390
1972		9 398	176	9 574	8 733	168	8 901	18 131	344	18 475
Flandre occidentale		1967	8 739	131	8 870	8 105	127	8 232	16 844	258
	1968	8 408	112	8 520	7 735	104	7 839	16 143	216	16 359
	1969	8 331	125	8 456	7 869	94	7 963	16 200	219	16 419
	1970	8 189	145	8 334	7 950	131	8 081	16 139	276	16 415
	1971	8 158	139	8 297	7 750	141	7 891	15 908	280	16 188
	1972	7 824	144	7 968	7 304	138	7 442	15 128	282	15 410
	<i>Le Royaume</i>	1967	73 435	1 929	75 364	69 036	1 793	70 829	142 471	3 722
1968		70 985	1 962	72 947	67 229	1 808	69 037	138 214	3 770	141 984
1969		71 002	1 964	72 966	67 018	1 815	68 833	138 020	3 779	141 799
1970		71 069	2 102	73 171	67 158	1 839	68 997	138 227	3 941	142 168
1971		70 607	2 146	72 753	66 722	2 052	68 774	137 329	4 198	141 527
1972		67 872	2 142	70 014	64 321	1 969	66 290	132 193	4 111	136 304

2.- NAISSANCES D'APRES LA VITALITE ET LE CARACTERE DE LEGITIMITE DES NOUVEAU-NES, PAR PROVINCE ET POUR LE ROYAUME - ANNEES 1967 à 1972

A. Chiffres absolus

Provinces	Années	NAISSANCES VIVANTES									MORT-NES		
		Présentés vivants			Présentés sans vie			Total			légi- times	illé- gitimes	Total
		légitimes	illé- gitimes	Total	légi- times	illé- gitimes	Total	légi- times	illé- gitimes	Total			
Anvers	1967	23 197	518	23 715	178	10	188	23 375	528	23 903	277	8	285
	1968	22 400	559	22 959	160	10	170	22 560	569	23 129	203	3	206
	1969	22 120	518	22 638	170	7	177	22 290	525	22 815	238	12	250
	1970	22 012	547	22 559	158	13	171	22 170	560	22 730	210	11	221
	1971	21 481	588	22 069	161	9	170	21 642	597	22 239	211	10	221
	1972	20 284	457	20 741	159	10	169	20 443	467	20 910	186	7	193
Brabant	1967	28 558	1 128	29 686	183	13	196	28 741	1 141	29 882	315	13	328
	1968	27 965	1 108	29 073	168	6	174	28 133	1 114	29 247	320	13	333
	1969	27 861	1 122	28 983	174	10	184	28 035	1 132	29 167	329	14	343
	1970	28 479	1 140	29 619	185	7	192	28 664	1 147	29 811	312	21	333
	1971	28 350	1 209	29 559	194	19	213	28 544	1 228	29 772	289	16	305
	1972	27 631	1 261	28 892	169	16	185	27 800	1 277	29 077	288	22	310
Hainaut	1967	17 971	596	18 567	171	8	179	18 142	604	18 746	262	16	278
	1968	17 994	617	18 611	150	7	157	18 144	624	18 768	297	16	313
	1969	18 429	622	19 051	150	11	161	18 579	633	19 212	285	9	294
	1970	18 365	637	19 002	148	12	160	18 513	649	19 162	229	19	248
	1971	18 966	761	19 727	175	10	185	19 141	771	19 912	246	17	263
	1972	18 392	736	19 128	161	11	172	18 553	747	19 300	218	10	228
Liège	1967	13 583	501	14 084	87	8	95	13 670	509	14 179	220	10	230
	1968	13 227	508	13 735	77	5	82	13 304	513	13 817	188	11	199
	1969	13 197	503	13 700	87	6	93	13 284	509	13 793	193	13	206
	1970	13 283	560	13 843	59	7	66	13 342	567	13 909	194	11	205
	1971	13 402	576	13 978	77	9	86	13 479	585	14 064	164	14	178
	1972	12 928	582	13 510	77	6	83	13 005	588	13 593	152	15	167
Limbourg	1967	12 480	141	12 621	100	3	103	12 580	144	12 724	165	2	167
	1968	11 647	161	11 808	87	4	91	11 734	165	11 899	151	5	156
	1969	11 625	154	11 779	90	5	95	11 715	159	11 874	131	4	135
	1970	11 296	155	11 451	77	1	78	11 373	156	11 529	130	4	134
	1971	10 880	135	11 015	78	2	80	10 958	137	11 095	116	3	119
	1972	10 516	140	10 656	88	2	90	10 604	142	10 746	101	2	103
Luxembourg	1967	3 314	58	3 372	32	-	32	3 346	58	3 404	35	1	36
	1968	3 143	49	3 192	25	1	26	3 168	50	3 218	39	2	41
	1969	3 241	63	3 304	42	-	42	3 283	63	3 346	29	-	29
	1970	3 032	58	3 090	30	2	32	3 062	60	3 122	33	-	33
	1971	3 074	58	3 132	19	-	19	3 093	58	3 151	35	1	36
	1972	2 959	82	3 041	21	4	25	2 980	86	3 066	32	2	34
Namur	1967	5 588	147	5 735	30	-	30	5 618	147	5 765	78	3	81
	1968	5 411	149	5 560	35	2	37	5 446	151	5 597	73	1	74
	1969	5 463	182	5 645	46	3	49	5 509	185	5 694	68	3	71
	1970	5 595	139	5 734	22	2	24	5 617	141	5 758	69	5	74
	1971	5 503	177	5 680	34	2	36	5 537	179	5 716	88	5	93
	1972	5 505	176	5 681	44	2	46	5 549	178	5 727	61	3	64
Flandre orientale	1967	20 044	329	20 373	111	4	115	20 155	333	20 488	260	8	268
	1968	19 453	360	19 813	129	8	137	19 582	368	19 950	220	6	226
	1969	19 004	353	19 357	121	1	122	19 125	354	19 479	212	7	219
	1970	19 222	383	19 605	125	2	127	19 347	385	19 732	184	6	190
	1971	18 878	359	19 237	149	4	153	19 027	363	19 390	186	4	190
	1972	18 007	339	18 346	124	5	129	18 131	344	18 475	206	8	214
Flandre occidentale	1967	16 737	251	16 988	107	7	114	16 844	258	17 102	177	10	187
	1968	16 068	214	16 282	75	2	77	16 143	216	16 359	175	7	182
	1969	16 110	216	16 326	90	3	93	16 200	219	16 419	183	7	190
	1970	16 063	273	16 336	76	3	79	16 139	276	16 415	173	5	178
	1971	15 847	276	16 123	61	4	65	15 908	280	16 188	170	5	175
	1972	15 038	275	15 313	90	7	97	15 128	282	15 410	155	3	158
Le Royaume	1967	141 472	3 669	145 141	999	53	1 052	142 471	3 722	146 193	1 789	71	1 860
	1968	137 308	3 725	141 033	906	45	951	138 214	3 770	141 984	1 666	64	1 730
	1969	137 050	3 733	140 783	970	46	1 016	138 020	3 779	141 799	1 668	69	1 737
	1970	137 347	3 892	141 239	880	49	929	138 227	3 941	142 168	1 534	82	1 616
	1971	136 381	4 139	140 520	948	59	1 007	137 329	4 198	141 527	1 505	75	1 580
	1972	131 280	4 048	135 308	933	63	996	132 193	4 111	136 304	1 399	72	1 471

2.- (suite)

B. Pourcentages

Provinces	Années	NAISSANCES VIVANTES									MORT-NES		
		Présentés vivants			Présentés sans vie			Total			légi- times	illé- gitimes	Total
		légi- times	illé- gitimes	Total	légi- times	illé- gitimes	Total	légi- times	illé- gitimes	Total			
Anvers	1967	97,82	2,18	100,00	94,68	5,32	100,00	97,79	2,21	100,00	97,19	2,81	100,00
	1968	97,57	2,43	100,00	94,12	5,88	100,00	97,54	2,46	100,00	98,54	1,46	100,00
	1969	97,71	2,29	100,00	96,05	3,95	100,00	97,70	2,30	100,00	95,20	4,80	100,00
	1970	97,58	2,42	100,00	92,40	7,60	100,00	97,54	2,46	100,00	95,02	4,98	100,00
	1971	97,34	2,66	100,00	94,71	5,29	100,00	97,32	2,68	100,00	95,48	4,52	100,00
	1972	97,80	2,20	100,00	94,08	5,92	100,00	97,77	2,23	100,00	96,37	3,63	100,00
Brabant	1967	96,20	3,80	100,00	93,37	6,63	100,00	96,18	3,82	100,00	96,04	3,96	100,00
	1968	96,19	3,81	100,00	96,55	3,45	100,00	96,19	3,81	100,00	96,10	3,90	100,00
	1969	96,13	3,87	100,00	94,57	5,43	100,00	96,12	3,88	100,00	95,92	4,08	100,00
	1970	96,15	3,85	100,00	96,35	3,65	100,00	96,15	3,85	100,00	93,69	6,31	100,00
	1971	95,91	4,09	100,00	91,08	8,92	100,00	95,88	4,12	100,00	94,75	5,25	100,00
	1972	95,64	4,36	100,00	91,35	8,65	100,00	95,61	4,39	100,00	92,90	7,10	100,00
Hainaut	1967	96,79	3,21	100,00	95,53	4,47	100,00	96,78	3,22	100,00	94,24	5,76	100,00
	1968	96,68	3,32	100,00	95,54	4,46	100,00	96,68	3,32	100,00	94,89	5,11	100,00
	1969	96,74	3,26	100,00	93,17	6,83	100,00	96,71	3,29	100,00	96,94	3,06	100,00
	1970	96,65	3,35	100,00	92,50	7,50	100,00	96,61	3,39	100,00	92,34	7,66	100,00
	1971	96,14	3,86	100,00	94,59	5,41	100,00	96,13	3,87	100,00	93,54	6,46	100,00
	1972	96,15	3,85	100,00	93,60	6,40	100,00	96,13	3,87	100,00	95,61	4,39	100,00
Liège	1967	96,44	3,56	100,00	91,58	8,42	100,00	96,41	3,59	100,00	95,65	4,35	100,00
	1968	96,30	3,70	100,00	93,90	6,10	100,00	96,29	3,71	100,00	94,47	5,53	100,00
	1969	96,33	3,67	100,00	93,55	6,45	100,00	96,71	3,29	100,00	93,69	6,31	100,00
	1970	95,95	4,05	100,00	89,39	10,61	100,00	95,92	4,08	100,00	94,64	5,36	100,00
	1971	95,88	4,12	100,00	89,53	10,47	100,00	95,84	4,16	100,00	92,13	7,87	100,00
	1972	95,69	4,31	100,00	92,77	7,23	100,00	95,67	4,33	100,00	91,02	8,98	100,00
Limbourg	1967	98,88	1,12	100,00	97,09	2,91	100,00	98,87	1,13	100,00	98,80	1,20	100,00
	1968	98,64	1,36	100,00	95,60	4,40	100,00	98,61	1,39	100,00	96,79	3,21	100,00
	1969	98,69	1,31	100,00	94,74	5,26	100,00	98,66	1,34	100,00	97,04	2,96	100,00
	1970	98,65	1,35	100,00	98,72	1,28	100,00	98,65	1,35	100,00	97,01	2,99	100,00
	1971	98,77	1,23	100,00	97,50	2,50	100,00	98,77	1,23	100,00	97,48	2,52	100,00
	1972	98,69	1,31	100,00	97,78	2,22	100,00	98,68	1,32	100,00	98,06	1,94	100,00
Luxembourg	1967	98,28	1,72	100,00	100,00	-	100,00	98,30	1,70	100,00	97,22	2,78	100,00
	1968	98,46	1,54	100,00	96,15	3,85	100,00	98,45	1,55	100,00	95,12	4,88	100,00
	1969	98,09	1,91	100,00	100,00	-	100,00	98,12	1,88	100,00	100,00	-	100,00
	1970	98,12	1,88	100,00	93,75	6,25	100,00	98,08	1,92	100,00	100,00	-	100,00
	1971	98,15	1,85	100,00	100,00	-	100,00	98,16	1,84	100,00	97,22	2,78	100,00
	1972	97,30	2,70	100,00	84,00	16,00	100,00	97,20	2,80	100,00	94,12	5,88	100,00
Namur	1967	97,44	2,56	100,00	100,00	-	100,00	97,45	2,55	100,00	96,30	3,70	100,00
	1968	97,32	2,68	100,00	94,59	5,41	100,00	97,30	2,70	100,00	98,65	1,35	100,00
	1969	96,78	3,22	100,00	93,88	6,12	100,00	96,75	3,25	100,00	95,77	4,23	100,00
	1970	97,58	2,42	100,00	91,67	8,33	100,00	97,55	2,45	100,00	93,24	6,76	100,00
	1971	96,88	3,12	100,00	94,44	5,56	100,00	96,87	3,13	100,00	94,62	5,38	100,00
	1972	96,90	3,10	100,00	95,65	4,35	100,00	96,89	3,11	100,00	95,31	4,69	100,00
Flandre orientale	1967	98,39	1,61	100,00	96,52	3,48	100,00	98,37	1,63	100,00	97,01	2,99	100,00
	1968	98,18	1,82	100,00	94,16	5,84	100,00	98,16	1,84	100,00	97,35	2,65	100,00
	1969	98,18	1,82	100,00	99,18	0,82	100,00	98,18	1,82	100,00	96,80	3,20	100,00
	1970	98,05	1,95	100,00	98,43	1,57	100,00	98,05	1,95	100,00	96,84	3,16	100,00
	1971	98,13	1,87	100,00	97,39	2,61	100,00	98,13	1,87	100,00	97,89	2,11	100,00
	1972	98,15	1,85	100,00	96,12	3,88	100,00	98,14	1,86	100,00	96,26	3,74	100,00
Flandre occidentale	1967	98,52	1,48	100,00	93,86	6,14	100,00	98,49	1,51	100,00	94,65	5,35	100,00
	1968	98,69	1,31	100,00	97,40	2,60	100,00	98,68	1,32	100,00	96,15	3,85	100,00
	1969	98,68	1,32	100,00	96,77	3,23	100,00	98,67	1,33	100,00	96,32	3,68	100,00
	1970	98,33	1,67	100,00	96,20	3,80	100,00	98,32	1,68	100,00	97,19	2,81	100,00
	1971	98,29	1,71	100,00	93,85	6,15	100,00	98,27	1,73	100,00	97,14	2,86	100,00
	1972	98,20	1,80	100,00	92,78	7,22	100,00	98,17	1,83	100,00	98,10	1,90	100,00
Le Royaume	1967	97,47	2,53	100,00	94,96	5,04	100,00	97,45	2,55	100,00	96,18	3,82	100,00
	1968	97,36	2,64	100,00	95,27	4,73	100,00	97,34	2,66	100,00	96,30	3,70	100,00
	1969	97,35	2,65	100,00	95,47	4,53	100,00	97,33	2,67	100,00	96,03	3,97	100,00
	1970	97,24	2,76	100,00	94,73	5,27	100,00	97,23	2,77	100,00	94,93	5,07	100,00
	1971	97,05	2,95	100,00	94,14	5,86	100,00	97,03	2,97	100,00	95,25	4,75	100,00
	1972	97,01	2,99	100,00	93,67	6,33	100,00	96,98	3,02	100,00	95,11	4,89	100,00

3.-NAISSANCES D'APRES LE SEXE ET LA VITALITE DES NOUVEAU-NES PAR PROVINCE ET POUR LE ROYAUME - ANNEES 1967 A 1972

A. Chiffres absolus

Provinces	Années	NES VIVANTS									MORT-NES			NES VIVANTS ET MORT-NES		
		Présentés vivants			Présentés sans vie			Total			Garçons	Filles	Total	Garçons	Filles	Total
		Garçons	Filles	Total	Garçons	Filles	Total	Garçons	Filles	Total						
Anvers	1967	12 168	11 547	23 715	104	84	188	12 272	11 631	23 903	158	127	285	12 430	11 758	24 188
	1968	11 715	11 244	22 959	107	63	170	11 822	11 307	23 129	111	95	206	11 933	11 402	23 335
	1969	11 711	10 927	22 638	108	69	177	11 819	10 996	22 815	136	114	250	11 955	11 110	23 065
	1970	11 584	10 975	22 559	97	74	171	11 681	11 049	22 730	126	95	221	11 807	11 144	22 951
	1971	11 224	10 845	22 069	104	66	170	11 328	10 911	22 239	123	98	221	11 451	11 009	22 460
	1972	10 556	10 185	20 741	99	70	169	10 655	10 255	20 910	98	95	193	10 753	10 350	21 103
Brabant	1967	15 266	14 420	29 686	121	75	196	15 387	14 495	29 882	179	149	328	15 566	14 644	30 210
	1968	15 011	14 062	29 073	107	67	174	15 118	14 129	29 247	187	146	333	15 305	14 275	29 580
	1969	14 842	14 141	28 983	107	77	184	14 949	14 218	29 167	186	157	343	15 135	14 375	29 510
	1970	15 160	14 459	29 619	105	87	192	15 265	14 546	29 811	198	135	333	15 463	14 681	30 144
	1971	15 125	14 434	29 559	127	86	213	15 252	14 520	29 772	166	139	305	15 418	14 659	30 077
	1972	14 852	14 040	28 892	106	79	185	14 958	14 119	29 077	170	140	310	15 128	14 259	29 387
Hainaut	1967	9 576	8 991	18 567	109	70	179	9 685	9 061	18 746	159	119	278	9 844	9 180	19 024
	1968	9 448	9 163	18 611	91	66	157	9 539	9 229	18 768	175	138	313	9 714	9 367	19 081
	1969	9 765	9 286	19 051	106	55	161	9 871	9 341	19 212	147	147	294	10 018	9 488	19 506
	1970	9 797	9 205	19 002	99	61	160	9 896	9 266	19 162	125	123	248	10 021	9 389	19 410
	1971	10 168	9 559	19 727	107	78	185	10 275	9 637	19 912	136	127	263	10 411	9 764	20 175
	1972	9 740	9 388	19 128	93	79	172	9 833	9 467	19 300	114	114	228	9 947	9 581	19 528
Liège	1967	7 256	6 828	14 084	54	41	95	7 310	6 869	14 179	123	107	230	7 433	6 976	14 409
	1968	7 087	6 648	13 735	48	34	82	7 135	6 682	13 817	108	91	199	7 243	6 773	14 016
	1969	7 096	6 604	13 700	51	42	93	7 147	6 646	13 793	99	107	206	7 246	6 753	13 999
	1970	7 177	6 666	13 843	43	23	66	7 220	6 689	13 909	109	96	205	7 329	6 785	14 114
	1971	7 234	6 744	13 978	52	34	86	6 286	6 778	14 064	99	79	178	7 385	6 857	14 242
	1972	6 918	6 592	13 510	49	34	83	6 967	6 626	13 593	92	75	167	7 059	6 701	13 760
Limbourg	1967	6 582	6 039	12 621	62	41	103	6 644	6 080	12 724	105	62	167	6 749	6 142	12 891
	1968	6 027	5 781	11 808	40	51	91	6 067	5 832	11 899	92	64	156	6 159	5 896	12 055
	1969	6 016	5 763	11 779	58	37	95	6 074	5 800	11 874	76	59	135	6 150	5 859	12 009
	1970	5 876	5 575	11 451	40	38	78	5 916	5 613	11 529	74	60	134	5 990	5 673	11 663
	1971	5 660	5 355	11 015	53	27	80	5 713	5 382	11 095	63	56	119	5 776	5 438	11 214
	1972	5 499	5 157	10 656	51	39	90	5 550	5 196	10 746	57	46	103	5 607	5 242	10 849
Luxem- bourg	1967	1 674	1 698	3 372	17	15	32	1 691	1 713	3 404	15	21	36	1 706	1 734	3 440
	1968	1 642	1 550	3 192	16	10	26	1 658	1 560	3 218	17	24	41	1 675	1 584	3 259
	1969	1 674	1 630	3 304	25	17	42	1 699	1 647	3 346	15	14	29	1 714	1 661	3 375
	1970	1 552	1 538	3 090	19	13	32	1 571	1 551	3 122	16	17	33	1 587	1 568	3 155
	1971	1 642	1 489	3 132	9	10	19	1 652	1 499	3 151	18	18	36	1 670	1 517	3 187
	1972	1 569	1 472	3 041	16	9	25	1 585	1 481	3 066	21	13	34	1 606	1 494	3 100
Namur	1967	2 966	2 769	5 735	22	8	30	2 988	2 777	5 765	52	29	81	3 040	2 806	5 846
	1968	2 831	2 729	5 560	17	20	37	2 848	2 749	5 597	39	35	74	2 887	2 784	5 671
	1969	2 932	2 713	5 645	30	19	49	2 962	2 732	5 694	44	27	71	3 006	2 759	5 765
	1970	3 021	2 713	5 734	18	6	24	3 039	2 719	5 758	49	25	74	3 088	2 744	5 832
	1971	2 938	2 742	5 680	20	16	36	2 958	2 758	5 716	54	39	93	3 012	2 797	5 809
	1972	2 899	2 782	5 681	25	21	46	2 924	2 803	5 727	31	33	64	2 955	2 836	5 791
Flandre orientale	1967	10 442	9 931	20 373	75	40	115	10 517	9 971	20 488	147	121	268	10 664	10 092	20 756
	1968	10 153	9 660	19 813	87	50	137	10 240	9 710	19 950	125	101	226	10 265	9 811	20 076
	1969	9 917	9 440	19 357	72	50	122	9 989	9 490	19 479	114	105	219	10 103	9 595	19 698
	1970	10 173	9 432	19 605	76	51	127	10 249	9 483	19 732	105	85	190	10 354	9 568	19 922
	1971	9 902	9 335	19 237	90	63	153	9 992	9 398	19 390	111	79	190	10 103	9 477	19 580
	1972	9 503	8 843	18 346	71	58	129	9 574	8 901	18 475	111	103	214	9 685	9 004	18 689
Flandre occiden- tale	1967	8 800	8 188	16 988	70	44	114	8 870	8 232	17 102	96	91	187	8 966	8 323	17 289
	1968	8 463	7 819	16 282	57	20	77	8 520	7 839	16 359	100	82	182	8 620	7 921	16 541
	1969	8 393	7 933	16 326	63	30	93	8 456	7 963	16 419	106	84	190	8 562	8 047	16 609
	1970	8 283	8 053	16 336	51	28	79	8 334	8 081	16 415	88	90	178	8 422	8 171	16 593
	1971	8 249	7 874	16 123	48	17	65	8 297	7 891	16 188	98	77	175	8 395	7 968	16 363
	1972	7 912	7 401	15 313	56	41	97	7 968	7 442	15 410	85	73	158	8 053	7 515	15 568
Le Royau- me	1967	74 730	70 411	145 141	634	418	1 052	75 364	70 829	146 193	1 034	826	1 860	76 398	71 655	148 053
	1968	72 377	68 656	141 033	570	381	951	72 947	69 037	141 984	954	776	1 730	73 901	69 813	143 714
	1969	72 348	68 437	140 785	620	396	1 016	72 966	68 833	141 799	923	814	1 737	73 889	69 647	143 536
	1970	72 623	68 616	141 239	548	381	929	73 171	68 997	142 168	890	726	1 616	74 061	69 723	143 784
	1971	72 143	68 377	140 520	610	397	1 007	72 753	68 774	141 527	868	712	1 580	73 621	69 486	143 107
	1972	69 448	65 860	135 308	566	430	996	70 014	66 290	136 304	779	692	1 471	70 793	66 982	137 775

3.- (suite)
 B. Taux de natalité pour 1 000 habitants

Provinces	Années	NES VIVANTS									MORT - NES			NES VIVANTS ET MORT - NES		
		Présentés vivants			Présentés sans vie			Total			Garçons	Filles	Total	Garçons	Filles	Total
		Garçons	Filles	Total	Garçons	Filles	Total	Garçons	Filles	Total						
Anvers	1967	8,01	7,61	15,62	0,07	0,05	0,12	8,08	7,66	15,74	0,11	0,08	0,19	8,19	7,74	15,93
	1968	7,69	7,38	15,07	0,07	0,04	0,11	7,76	7,42	15,18	0,07	0,06	0,14	7,83	7,49	15,32
	1969	7,66	7,14	14,80	0,07	0,05	0,12	7,73	7,19	14,91	0,09	0,07	0,16	7,81	7,26	15,08
	1970	7,56	7,16	14,71	0,06	0,05	0,11	7,62	7,21	14,82	0,08	0,06	0,14	7,70	7,27	14,97
	1971	7,28	7,04	14,32	0,07	0,04	0,11	7,35	7,08	14,43	0,08	0,06	0,14	7,43	7,14	14,58
	1972	6,83	6,59	13,41	0,06	0,05	0,11	6,89	6,63	13,52	0,06	0,06	0,12	6,95	6,69	13,65
Brabant	1967	7,11	6,71	13,82	0,06	0,03	0,09	7,16	6,75	13,91	0,08	0,07	0,15	7,24	6,82	14,06
	1968	6,96	6,52	13,48	0,05	0,03	0,08	7,01	6,55	13,56	0,09	0,07	0,15	7,09	6,62	13,71
	1969	6,85	6,53	13,38	0,05	0,04	0,08	6,90	6,56	13,46	0,09	0,07	0,16	6,99	6,64	13,62
	1970	6,97	6,64	13,62	0,05	0,04	0,09	7,01	6,68	13,70	0,09	0,06	0,15	7,10	6,75	13,85
	1971	6,91	6,59	13,50	0,06	0,04	0,10	6,96	6,63	13,59	0,08	0,06	0,14	7,04	6,69	13,73
	1972	6,76	6,39	13,14	0,05	0,04	0,08	6,80	6,42	13,23	0,08	0,06	0,14	6,88	6,49	13,37
Hainaut	1967	7,19	6,76	13,94	0,08	0,05	0,13	7,27	6,81	14,08	0,12	0,09	0,21	7,39	6,90	14,29
	1968	7,09	6,38	13,97	0,07	0,05	0,12	7,16	6,92	14,08	0,13	0,10	0,23	7,29	7,03	14,32
	1969	7,33	6,97	14,30	0,08	0,04	0,12	7,41	7,01	14,43	0,11	0,11	0,22	7,52	7,12	14,65
	1970	7,44	6,99	14,42	0,08	0,05	0,12	7,51	7,03	14,54	0,09	0,09	0,19	7,61	7,13	14,73
	1971	7,71	7,24	14,95	0,08	0,06	0,14	7,79	7,30	15,09	0,10	0,10	0,20	7,89	7,40	15,29
	1972	7,38	7,11	14,49	0,07	0,06	0,13	7,45	7,17	14,62	0,09	0,09	0,17	7,53	7,26	14,79
Liège	1967	7,12	6,70	13,82	0,05	0,04	0,09	7,17	6,74	13,91	0,12	0,11	0,23	7,29	6,85	14,14
	1968	6,96	6,53	13,50	0,05	0,03	0,08	7,01	6,57	13,58	0,11	0,09	0,20	7,12	6,65	13,77
	1969	6,98	6,50	13,48	0,05	0,04	0,09	7,03	6,54	13,57	0,10	0,11	0,20	7,13	6,65	13,78
	1970	7,11	6,61	13,72	0,04	0,02	0,07	7,16	6,63	13,79	0,11	0,10	0,20	7,26	6,73	13,99
	1971	7,15	6,67	13,82	0,05	0,03	0,08	7,21	6,70	13,91	0,10	0,08	0,18	7,30	6,78	14,08
	1972	6,83	6,50	13,33	0,05	0,03	0,08	6,87	6,54	13,41	0,09	0,07	0,16	6,96	6,61	13,58
Limbourg	1967	10,31	9,46	19,76	0,10	0,06	0,16	10,40	9,52	19,92	0,16	0,10	0,26	10,57	9,62	20,19
	1968	9,36	8,97	18,33	0,06	0,08	0,14	9,42	9,05	18,47	0,14	0,10	0,24	9,56	9,15	18,71
	1969	9,25	8,86	18,11	0,09	0,06	0,15	9,34	8,92	18,26	0,12	0,09	0,21	9,46	9,01	18,47
	1970	9,00	8,54	17,55	0,06	0,06	0,12	9,07	8,60	17,67	0,11	0,09	0,21	9,18	8,69	17,87
	1971	8,57	8,11	16,68	0,08	0,04	0,12	8,65	8,15	16,80	0,10	0,08	0,18	8,74	8,23	16,98
	1972	8,26	7,74	16,00	0,08	0,06	0,14	8,33	7,80	16,13	0,09	0,07	0,15	8,42	7,87	16,29
Luxembourg	1967	7,53	7,74	15,37	0,08	0,07	0,15	7,71	7,81	15,52	0,07	0,09	0,16	7,78	7,90	15,68
	1968	7,49	7,07	14,55	0,07	0,05	0,12	7,56	7,11	14,67	0,08	0,11	0,19	7,64	7,22	14,86
	1969	7,63	7,43	15,06	0,11	0,08	0,19	7,74	7,51	15,25	0,07	0,06	0,13	7,81	7,57	15,39
	1970	7,14	7,08	14,22	0,09	0,06	0,15	7,23	7,14	14,37	0,07	0,08	0,15	7,30	7,22	14,52
	1971	7,56	6,86	14,42	0,04	0,05	0,09	7,61	6,90	14,51	0,08	0,08	0,17	7,69	6,98	14,67
	1972	7,21	6,76	13,97	0,07	0,04	0,11	7,28	6,80	14,08	0,10	0,06	0,16	7,38	6,86	14,24
Namur	1967	7,77	7,26	15,03	0,06	0,02	0,08	7,83	7,28	15,11	0,14	0,07	0,21	7,97	7,35	15,32
	1968	7,40	7,14	14,54	0,04	0,05	0,10	7,44	7,19	14,63	0,10	0,09	0,19	7,55	7,28	14,83
	1969	7,64	7,07	14,72	0,08	0,05	0,13	7,72	7,12	14,84	0,11	0,07	0,19	7,84	7,19	15,03
	1970	7,94	7,13	15,07	0,05	0,02	0,06	7,99	7,14	15,13	0,13	0,07	0,19	8,11	7,21	15,32
	1971	7,69	7,18	14,87	0,05	0,04	0,09	7,74	7,22	14,97	0,14	0,10	0,24	7,89	7,32	15,21
	1972	7,55	7,24	14,79	0,07	0,05	0,12	7,61	7,30	14,91	0,08	0,09	0,17	7,69	7,38	15,08
Flandre orientale	1967	8,00	7,60	15,60	0,06	0,03	0,09	8,05	7,64	15,69	0,11	0,10	0,21	8,17	7,73	15,90
	1968	7,76	7,38	15,14	0,07	0,04	0,10	7,83	7,42	15,25	0,10	0,08	0,17	7,92	7,50	15,42
	1969	7,57	7,20	14,77	0,05	0,05	0,09	7,62	7,24	14,86	0,09	0,03	0,17	7,71	7,32	15,03
	1970	7,76	7,20	14,96	0,06	0,04	0,10	7,82	7,24	15,06	0,08	0,06	0,15	7,90	7,30	15,21
	1971	7,53	7,10	14,63	0,07	0,05	0,12	7,60	7,15	14,75	0,08	0,06	0,14	7,69	7,21	14,90
	1972	7,21	6,71	13,92	0,05	0,04	0,10	7,26	6,75	14,02	0,08	0,08	0,15	7,35	6,83	14,18
Flandre occidentale	1967	8,44	7,35	16,29	0,07	0,04	0,11	8,51	7,89	16,40	0,09	0,09	0,18	8,60	7,98	16,58
	1968	8,08	7,47	15,55	0,05	0,02	0,07	8,14	7,49	15,63	0,10	0,08	0,17	8,23	7,57	15,80
	1969	7,98	7,64	15,52	0,06	0,03	0,09	8,04	7,57	15,61	0,10	0,08	0,18	8,14	7,65	15,79
	1970	7,86	7,64	15,49	0,05	0,03	0,07	7,90	7,66	15,57	0,08	0,09	0,17	7,99	7,75	15,74
	1971	7,79	7,44	15,23	0,05	0,02	0,06	7,83	7,45	15,29	0,09	0,07	0,17	7,93	7,52	15,45
	1972	7,44	6,96	14,40	0,05	0,04	0,09	7,50	7,00	14,50	0,08	0,07	0,15	7,58	7,07	14,65
Le Royaume	1967	7,78	7,33	15,11	0,07	0,04	0,11	7,85	7,37	15,22	0,11	0,08	0,19	7,95	7,46	15,41
	1968	7,51	7,13	14,64	0,06	0,04	0,10	7,57	7,17	14,74	0,10	0,08	0,18	7,67	7,25	14,92
	1969	7,49	7,08	14,57	0,06	0,04	0,11	7,55	7,13	14,68	0,10	0,08	0,18	7,65	7,21	14,86
	1970	7,52	7,11	14,63	0,06	0,04	0,10	7,58	7,15	14,73	0,09	0,08	0,17	7,67	7,22	14,90
	1971	7,44	7,05	14,49	0,06	0,04	0,10	7,50	7,09	14,60	0,09	0,07	0,16	7,59	7,17	14,76
	1972	7,14	6,77	13,91	0,06	0,04	0,10	7,20	6,82	14,01	0,08	0,07	0,15	7,28	6,89	14,16

3.- NAISSANCES PAR REGION LINGUISTIQUE D'APRES LE SEXE ET LA VITALITE DES NOUVEAU-NES - ANNEES 1962 à 1972

c. Chiffres absolus

Années	Nés vivants									Mort-nés			Nés vivants et mort-nés		
	Présentés vivants			Présentés sans vie			Total			Garçons	Filles	Total	Garçons	Filles	Total
	Garçons	Filles	Total	Garçons	Filles	Total	Garçons	Filles	Total						
Région de langue néerlandaise															
1962	48 000	45 406	93 406	433	309	742	48 433	45 715	94 148	683	568	1 251	49 116	46 283	95 399
1963	49 020	46 138	95 158	415	329	744	49 435	46 467	95 902	665	551	1 216	50 100	47 018	97 118
1964	49 049	46 622	95 671	397	282	679	49 446	46 904	96 350	690	605	1 295	50 136	47 509	97 645
1965	47 157	44 429	91 586	374	285	659	47 531	44 714	92 245	617	572	1 189	48 148	45 286	93 434
1966	45 476	43 182	88 658	373	282	655	45 849	43 464	89 313	595	536	1 131	46 444	44 000	90 444
1967	44 272	41 627	85 899	351	242	593	44 623	41 869	86 492	573	468	1 041	45 196	42 337	87 533
1968	42 546	40 361	82 907	333	216	549	42 879	40 577	83 456	501	404	905	43 380	40 981	84 361
1969	42 181	39 911	82 092	348	225	573	42 529	40 136	82 665	500	419	919	43 029	40 555	83 584
1970	42 094	39 940	82 034	318	234	552	42 412	40 174	82 586	470	385	855	42 882	40 559	83 441
1971	41 170	39 262	80 432	353	214	567	41 523	39 476	80 999	468	369	837	41 991	39 845	81 836
1972	39 473	37 181	76 654	333	244	577	39 806	37 425	77 231	404	357	761	40 210	37 782	77 992
Région de langue française (1)															
1962	24 007	22 789	46 796	251	173	424	24 258	22 962	47 220	466	392	858	24 724	23 354	48 078
1963	24 762	23 573	48 335	233	205	438	24 995	23 778	48 773	480	371	851	25 475	24 149	49 624
1964	25 364	23 901	49 265	236	164	400	25 600	24 065	49 665	480	382	862	26 080	24 447	50 527
1965	24 548	23 320	47 868	210	167	377	24 758	23 487	48 245	370	360	730	25 128	23 847	48 975
1966	23 748	22 544	46 292	249	195	444	23 997	22 739	46 736	375	306	681	24 372	23 045	47 417
1967	22 873	21 709	44 582	216	144	360	23 089	21 853	44 942	360	289	649	23 449	22 142	45 591
1968	22 391	21 446	43 837	182	138	320	22 573	21 584	44 157	358	302	660	22 931	21 886	44 817
1969	22 976	21 593	44 569	220	144	364	23 196	21 737	44 933	325	311	636	23 521	22 048	45 569
1970	23 048	21 539	44 587	188	113	301	23 236	21 652	44 888	319	276	595	23 555	21 928	45 483
1971	23 540	22 105	45 645	199	144	343	23 739	22 249	45 988	322	275	597	24 061	22 524	46 585
1972	22 750	21 720	44 470	191	148	339	22 941	21 868	44 809	276	248	524	23 217	22 116	45 333
Bruxelles-Capitale															
1962	7 056	6 568	13 624	40	29	69	7 096	6 597	13 693	84	84	168	7 180	6 681	13 861
1963	7 393	7 031	14 424	51	42	93	7 444	7 073	14 517	86	89	175	7 530	7 162	14 692
1964	7 535	7 203	14 738	52	33	85	7 587	7 236	14 823	93	89	182	7 680	7 325	15 005
1965	7 684	7 236	14 920	54	32	86	7 738	7 268	15 006	111	101	212	7 849	7 369	15 218
1966	7 594	7 361	14 955	63	29	92	7 657	7 390	15 047	107	103	210	7 764	7 493	15 257
1967	7 585	7 075	14 660	67	32	99	7 652	7 107	14 759	101	69	170	7 753	7 176	14 929
1968	7 440	6 849	14 289	55	27	82	7 495	6 876	14 371	95	70	165	7 590	6 946	14 536
1969	7 189	6 933	14 122	52	27	79	7 241	6 960	14 201	98	84	182	7 339	7 044	14 383
1970	7 481	7 137	14 618	42	34	76	7 523	7 171	14 694	101	65	166	7 624	7 236	14 860
1971	7 433	7 010	14 443	58	39	97	7 491	7 049	14 540	78	68	146	7 569	7 117	14 686
1972	7 225	6 959	14 184	42	38	80	7 267	6 997	14 264	99	87	186	7 366	7 084	14 450

(1) Y compris les 25 communes de la région de langue allemande.

3.- (suite)

D. Taux de natalité pour 1 000 habitants

Années	NES VIVANTS									MORT-NES			NES VIVANTS ET MORT-NES		
	Présentés vivants			Présentés sans vie			Total			Garçons	Filles	Total	Garçons	Filles	Total
	Garçons	Filles	Total	Garçons	Filles	Total	Garçons	Filles	Total						

Région de langue néerlandaise

1962	9,39	8,89	18,28	0,08	0,06	0,15	9,48	8,95	18,43	0,13	0,11	0,24	9,61	9,06	18,67
1963	9,50	8,94	18,44	0,08	0,06	0,14	9,58	9,00	18,58	0,13	0,11	0,24	9,71	9,11	18,82
1964	9,40	8,94	18,34	0,08	0,05	0,13	9,48	8,99	18,47	0,13	0,12	0,25	9,61	9,11	18,71
1965	8,96	8,44	17,40	0,07	0,05	0,13	9,03	8,49	17,52	0,12	0,11	0,23	9,15	8,60	17,75
1966	8,57	8,13	16,70	0,07	0,05	0,12	8,64	8,19	16,82	0,11	0,10	0,21	8,75	8,29	17,04
1967	8,28	7,78	16,06	0,07	0,05	0,11	8,34	7,83	16,17	0,11	0,09	0,19	8,45	7,92	16,37
1968	7,92	7,51	15,43	0,06	0,04	0,10	7,98	7,55	15,53	0,09	0,08	0,17	8,07	7,63	15,70
1969	7,81	7,39	15,19	0,06	0,04	0,11	7,87	7,43	15,30	0,09	0,08	0,17	7,96	7,51	15,47
1970	7,77	7,37	15,14	0,06	0,04	0,10	7,83	7,42	15,25	0,09	0,07	0,16	7,92	7,49	15,40
1971	7,55	7,20	14,75	0,06	0,04	0,10	7,62	7,24	14,86	0,09	0,07	0,15	7,70	7,31	15,01
1972	7,21	6,79	13,99	0,06	0,04	0,11	7,27	6,83	14,10	0,07	0,07	0,14	7,34	6,90	14,24

Région de langue française (1)

1962	7,71	7,32	15,04	0,08	0,06	0,14	7,79	7,38	15,17	0,15	0,13	0,28	7,94	7,50	15,45
1963	7,92	7,54	15,46	0,07	0,07	0,14	7,99	7,60	15,60	0,15	0,12	0,27	8,15	7,72	15,87
1964	8,05	7,58	15,63	0,07	0,05	0,13	8,12	7,63	15,75	0,15	0,12	0,27	8,27	7,75	16,03
1965	7,75	7,36	15,11	0,07	0,05	0,12	7,81	7,41	15,23	0,12	0,11	0,23	7,93	7,53	15,46
1966	7,48	7,10	14,59	0,08	0,06	0,14	7,56	7,17	14,73	0,12	0,10	0,21	7,68	7,26	14,94
1967	7,20	6,83	14,03	0,07	0,05	0,11	7,26	6,88	14,14	0,11	0,09	0,20	7,38	6,97	14,34
1968	7,04	6,74	13,78	0,06	0,04	0,10	7,10	6,78	13,88	0,11	0,09	0,21	7,21	6,88	14,09
1969	7,22	6,78	14,00	0,07	0,05	0,11	7,29	6,83	14,11	0,10	0,10	0,20	7,39	6,93	14,31
1970	7,30	6,82	14,11	0,06	0,04	0,10	7,35	6,85	14,21	0,10	0,09	0,19	7,46	6,94	14,40
1971	7,43	6,97	14,40	0,06	0,05	0,11	7,49	7,02	14,51	0,10	0,09	0,19	7,59	7,11	14,70
1972	7,15	6,83	13,98	0,06	0,05	0,11	7,21	6,88	14,09	0,09	0,08	0,16	7,30	6,95	14,26

Bruxelles - Capitale

1962	6,85	6,38	13,23	0,04	0,03	0,07	6,89	6,41	13,30	0,08	0,08	0,16	6,97	6,49	13,46
1963	7,11	6,76	13,86	0,05	0,04	0,09	7,15	6,80	13,95	0,08	0,09	0,17	7,24	6,88	14,12
1964	7,12	6,81	13,93	0,05	0,03	0,08	7,17	6,84	14,01	0,09	0,08	0,17	7,26	6,92	14,18
1965	7,21	6,79	14,00	0,05	0,03	0,08	7,26	6,82	14,08	0,10	0,09	0,20	7,36	6,91	14,28
1966	7,07	6,85	13,92	0,06	0,03	0,09	7,13	6,88	14,00	0,10	0,10	0,20	7,23	6,97	14,20
1967	7,03	6,56	13,58	0,06	0,03	0,09	7,09	6,59	13,68	0,09	0,06	0,16	7,18	6,65	13,83
1968	6,91	6,36	13,27	0,05	0,03	0,08	6,96	6,38	13,34	0,09	0,06	0,15	7,05	6,45	13,50
1969	6,70	6,46	13,16	0,05	0,03	0,07	6,75	6,49	13,23	0,09	0,08	0,17	6,84	6,56	13,40
1970	6,96	6,64	13,60	0,04	0,03	0,07	7,00	6,67	13,67	0,09	0,06	0,15	7,09	6,73	13,82
1971	6,92	6,52	13,44	0,05	0,04	0,09	6,97	6,56	13,53	0,07	0,06	0,14	7,04	6,62	13,66
1972	6,76	6,51	13,27	0,04	0,04	0,07	6,80	6,55	13,34	0,09	0,08	0,17	6,89	6,63	13,52

(1) Y compris les 25 communes de la région allemande.

4.- TAUX DE MASCULINITE, PAR PROVINCE ET POUR LE ROYAUME (en %) - ANNEE 1972

Provinces	Nés vivants			Mort-nés	Nés vivants et mort-nés
	Présentés vivants	Présentés sans vie	Total		
Anvers	50,89	58,58	50,96	50,78	50,95
Brabant	51,41	57,30	51,44	54,84	51,48
Hainaut	50,92	54,07	50,95	50,00	50,94
Liège	51,21	59,04	51,25	55,09	51,30
Limbourg	51,60	56,67	51,65	55,34	51,68
Luxembourg	51,59	64,00	51,70	61,76	51,81
Namur	51,03	54,35	51,06	48,44	51,03
Flandre orientale	51,80	55,04	51,82	51,87	51,82
Flandre occidentale	51,67	57,73	51,71	53,80	51,73
<i>Le Royaume</i>	<i>51,33</i>	<i>56,83</i>	<i>51,37</i>	<i>52,96</i>	<i>51,38</i>

5.- VITALITE DES NOUVEAU-NÉS, PAR PROVINCE ET POUR LE ROYAUME - ANNEE 1972

Provinces	Taux des enfants présentés sans vie (en ‰)			Totaux des mort-nés (en ‰)		
	Garçons	Filles	Total	Garçons	Filles	Total
Anvers	9,29	6,83	8,08	9,11	9,18	9,15
Brabant	7,09	5,60	6,36	11,24	9,82	10,55
Hainaut	9,46	8,34	8,91	11,46	11,90	11,68
Liège	7,03	5,13	6,11	13,03	11,19	12,14
Limbourg	9,19	7,51	8,38	10,17	8,78	9,49
Luxembourg	10,09	6,08	8,15	13,08	8,70	10,97
Namur	8,55	7,49	8,03	10,49	11,64	11,05
Flandre orientale	7,42	6,52	6,98	11,46	11,44	11,45
Flandre occidentale	7,03	5,51	6,29	10,56	9,71	10,15
<i>Le Royaume</i>	<i>8,08</i>	<i>6,49</i>	<i>7,31</i>	<i>11,00</i>	<i>10,33</i>	<i>10,68</i>

6. - ACCOUCHEMENTS MULTIPLES, PAR PROVINCE ET POUR LE ROYAUME - ANNEE 1972
(enfants mort-nés compris)

Provinces	Accouchements doubles				Accouchements triple
	Deux garçons	Deux filles	un garçon une fille	Total	
Anvers	69	72	54	195	1
Brabant	89	85	70	244	8
Hainaut	60	72	53	185	1
Liège	52	51	49	152	-
Limbourg	28	35	48	111	-
Luxembourg	11	4	3	18	-
Namur	20	19	16	55	-
Flandre orientale	61	58	48	167	3
Flandre occidentale	56	49	44	149	-
<i>Le Royaume</i>	<i>446</i>	<i>445</i>	<i>385</i>	<i>1 276</i>	<i>13</i>

7. - ENFANTS PROVENANT D'ACCOUCHEMENTS DOUBLES, PAR PROVINCE ET POUR LE ROYAUME - ANNEE 1972

Provinces	Nés vivants		Mort-nés		Total		
	Garçons	Filles	Garçons	Filles	Garçons	Filles	Total
Anvers	187	194	5	4	192	198	390
Brabant	239	230	9	10	248	240	488
Hainaut	167	186	6	11	173	197	370
Liège	147	148	6	3	153	151	304
Limbourg	103	114	1	4	104	118	222
Luxembourg	24	11	1	-	25	11	36
Namur	55	51	1	3	56	54	110
Flandre orientale	168	159	2	5	170	164	334
Flandre occidentale	150	134	6	8	156	142	298
<i>Le Royaume</i>	<i>1 240</i>	<i>1 227</i>	<i>37</i>	<i>48</i>	<i>1 277</i>	<i>1 275</i>	<i>2 552</i>

8.- NAISSANCES D'APRES L'ANNEE DE LA NAISSANCE ET L'AGE DES PARENTS - ANNEE 1972
(y compris les enfants nés vivants mais présentés sans vie, non compris les mort-nés)

A.- Le Royaume

Année de naissance	Age en années révolues	Naissances suivant l'année de la naissance et l'âge de la mère					Naissances suivant l'année de la naissance et l'âge du père		
		Enfants légitimes		Enfants illégitimes		Total	Enfants légitimes		Total
		Garçons	Filles	Garçons	Filles		Garçons	Filles	
	< 15	7	7	10	12	36	-	-	-
	<i>Total :</i>	7	7	10	12	36	-	-	-
1957	15	9	18	7	4	38	-	-	-
1956	15	28	34	15	6	83	-	-	-
	16	83	83	16	25	207	-	2	2
1955	16	173	134	35	35	377	5	4	9
	17	340	313	42	41	736	21	19	40
1954	17	499	473	56	62	1 090	39	40	79
	18	752	663	70	66	1 551	98	121	219
1953	18	952	897	78	74	2 001	192	189	381
	19	1 206	1 119	95	85	2 505	345	327	672
1952	19	1 495	1 439	95	79	3 108	439	405	844
	<i>Total :</i>	5 537	5 173	509	477	11 696	1 139	1 107	2 246
1952	20	1 731	1 686	87	79	3 583	682	650	1 332
1951	20	2 002	1 927	102	69	4 100	937	871	1 808
	21	2 134	2 031	88	74	4 327	1 170	1 118	2 288
1950	21	2 387	2 270	101	91	4 849	1 427	1 336	2 763
	22	2 502	2 349	70	62	4 983	1 656	1 652	3 308
1949	22	2 708	2 577	91	70	5 446	1 953	1 903	3 856
	23	2 686	2 584	60	66	5 396	2 172	1 996	4 168
1948	23	2 926	2 857	69	77	5 929	2 435	2 266	4 701
	24	2 930	2 675	59	54	5 718	2 562	2 450	5 012
1947	24	2 962	2 747	65	57	5 831	2 722	2 537	5 259
	<i>Total :</i>	24 968	23 703	792	699	50 162	17 716	16 779	34 495
1947	25	2 901	2 771	58	65	5 795	2 773	2 607	5 380
1946	25	2 951	2 758	50	53	5 812	3 002	2 785	5 787
	26	2 660	2 474	39	38	5 211	2 844	2 790	5 634
1945	26	2 378	2 219	52	35	4 684	2 577	2 400	4 977
	27	2 134	2 055	31	32	4 252	2 409	2 229	4 638
1944	27	2 061	1 826	47	38	3 972	2 381	2 266	4 647
	28	1 868	1 800	34	24	3 726	2 335	2 143	4 478
1943	28	1 790	1 741	28	41	3 600	2 136	2 116	4 252
	29	1 592	1 540	21	26	3 179	2 007	1 885	3 892
1942	29	1 380	1 352	26	23	2 781	1 829	1 757	3 586
	<i>Total :</i>	21 715	20 536	386	375	43 012	24 293	22 978	47 271
1942	30	1 209	1 143	17	18	2 387	1 679	1 511	3 190
1941	30	1 101	1 100	24	26	2 251	1 517	1 433	2 950
	31	948	980	30	20	1 978	1 318	1 226	2 544
1940	31	1 106	962	21	24	2 113	1 507	1 404	2 911
	32	991	938	34	16	1 979	1 350	1 257	2 607
1939	32	991	902	14	15	1 922	1 382	1 377	2 759
	33	904	877	22	23	1 826	1 285	1 156	2 441
1938	33	874	865	18	21	1 778	1 284	1 353	2 637
	34	744	716	20	21	1 501	1 069	1 046	2 115
1937	34	762	713	27	23	1 525	1 078	1 027	2 105
	<i>Total :</i>	9 630	9 196	227	207	19 260	13 469	12 790	26 259
1937	35	633	617	18	17	1 285	918	881	1 799
1936	35	608	566	21	17	1 212	947	876	1 823
	36	503	503	12	12	1 030	793	772	1 565
1935	36	551	485	25	14	1 075	784	758	1 542
	37	433	402	19	10	864	674	634	1 308
1934	37	457	430	12	9	908	686	664	1 350
	38	388	387	13	20	808	554	526	1 080
1933	38	392	345	13	16	766	564	575	1 139
	39	283	298	6	11	598	535	469	1 004
1932	39	318	319	14	15	666	517	491	1 008
	<i>Total :</i>	4 566	4 352	153	141	9 212	6 972	6 646	13 618

8.- (suite)

A. - Le Royaume

Année de naissance	Age en années révolues	Naissances suivant l'année de la naissance et l'âge de la mère					Naissances suivant l'année de la naissance et l'âge du père		
		Enfants légitimes		Enfants illégitimes		Total	Enfants légitimes		Total
		Garçons	Filles	Garçons	Filles		Garçons	Filles	
1932	40	245	202	15	9	471	468	407	875
1931	40	235	252	11	10	508	464	398	862
	41	193	170	4	7	374	346	367	713
1930	41	177	158	9	5	349	418	367	785
	42	129	118	6	5	258	330	301	631
1929	42	111	117	6	2	236	285	283	568
	43	87	80	4	-	171	230	215	445
1928	43	72	63	2	3	140	214	209	423
	44	55	53	2	5	115	186	178	364
1927	44	45	34	2	1	82	180	177	357
	<i>Total :</i>	<i>1 349</i>	<i>1 247</i>	<i>61</i>	<i>47</i>	<i>2 704</i>	<i>3 121</i>	<i>2 902</i>	<i>6 023</i>
1927	45	33	27	-	3	63	142	137	279
1926	45	22	16	-	3	41	118	151	269
	46	7	12	2	-	21	106	101	207
1925	46	12	15	-	-	27	107	102	209
	47	6	4	-	-	10	97	78	175
1924	47	5	10	1	-	16	88	75	163
	48	1	3	-	-	4	51	55	106
1923	48	3	2	-	1	6	64	79	143
	49	1	2	-	-	3	45	42	87
1922	49	1	2	-	-	3	46	39	85
	<i>Total :</i>	<i>91</i>	<i>93</i>	<i>3</i>	<i>7</i>	<i>194</i>	<i>864</i>	<i>859</i>	<i>1 723</i>
1922	50	1	-	-	-	1	30	28	58
1921	50	1	1	-	-	2	45	35	80
	51	2	2	-	2	6	27	31	58
1920	51	1	-	-	-	1	26	15	41
	52	1	1	-	-	2	13	23	36
1919	52	-	1	-	-	1	15	18	33
	53	-	2	-	-	2	13	11	24
1918	53	1	-	-	1	2	6	5	11
	54	-	-	-	-	-	11	7	18
1917	54	-	-	-	-	-	13	7	20
	<i>Total :</i>	<i>7</i>	<i>7</i>	<i>-</i>	<i>3</i>	<i>17</i>	<i>199</i>	<i>180</i>	<i>379</i>
1917	55	-	-	-	-	-	2	3	5
1916	55	-	-	-	-	-	5	2	7
	56	-	-	-	-	-	1	2	3
1915	56	-	-	-	-	-	5	1	6
	57	-	-	-	-	-	8	6	14
1914	57	-	-	-	-	-	6	6	12
	58	-	-	-	-	-	2	4	6
1913	58	-	-	-	-	-	5	4	9
	59	-	-	-	-	-	4	2	6
1912	59	-	-	-	-	-	5	6	11
	<i>Total :</i>	<i>-</i>	<i>-</i>	<i>-</i>	<i>-</i>	<i>-</i>	<i>43</i>	<i>36</i>	<i>79</i>
1912	60	-	-	-	-	-	4	2	6
1911	60	-	-	-	-	-	-	2	2
	61	-	-	-	-	-	3	1	4
1910	61	-	-	-	-	-	2	3	5
	62	-	-	-	-	-	2	1	3
1909	62	-	-	-	-	-	3	-	3
	63	-	-	-	-	-	2	1	3
1908	63	-	-	-	-	-	2	-	2
	64	-	-	-	-	-	1	1	2
1907	64	-	-	-	-	-	3	2	5
	<i>Total :</i>	<i>-</i>	<i>-</i>	<i>-</i>	<i>-</i>	<i>-</i>	<i>22</i>	<i>13</i>	<i>35</i>
1907	65	-	-	-	-	-	1	-	1
1906	65	-	-	-	-	-	1	-	1
	66 et plus décédés inconnus	-	-	-	-	-	9	8	17
		-	-	-	-	-	2	1	3
		2	7	1	1	11	21	22	43
	<i>Total général :</i>	<i>67 872</i>	<i>64 321</i>	<i>2 142</i>	<i>1 969</i>	<i>136 304</i>	<i>67 872</i>	<i>64 321</i>	<i>132 193</i>

8.- NAISSANCES D'APRES L'ANNEE DE LA NAISSANCE ET L'AGE DES PARENTS - ANNEE 1972

(y compris les enfants nés vivants mais présentés sans vie, non compris les mort-nés)

B.- Région de langue néerlandaise

Année de naissance	Age en années révolues	Naissances suivant l'année de la naissance et l'âge de la mère					Naissances suivant l'année de la naissance et l'âge du père		
		Enfants légitimes		Enfants illégitimes		Total	Enfants légitimes		Total
		Garçons	Filles	Garçons	Filles		Garçons	Filles	
	< .15	2	3	3	5	13	-	-	-
	<i>Total :</i>	2	3	3	5	13	-	-	-
1957	15	5	7	3	2	17	-	-	-
1956	15	16	10	6	-	32	-	-	-
	16	42	43	6	8	99	-	1	1
1955	16	76	58	15	15	164	4	3	7
	17	167	146	15	18	346	9	8	17
1954	17	262	228	23	25	538	22	23	45
	18	424	351	27	23	825	55	62	117
1953	18	493	464	34	23	1 014	101	101	202
	19	642	617	44	38	1 341	190	184	374
1952	19	765	732	37	34	1 568	226	210	436
	<i>Total :</i>	2 892	2 656	210	186	5 944	607	592	1 199
1952	20	955	905	34	31	1 925	372	346	718
1951	20	1 080	1 037	32	27	2 176	509	457	966
	21	1 163	1 115	34	27	2 339	644	609	1 253
1950	21	1 261	1 203	32	25	2 521	771	707	1 478
	22	1 401	1 301	32	27	2 761	917	874	1 791
1949	22	1 530	1 396	30	23	2 979	1 093	1 050	2 143
	23	1 542	1 452	22	25	3 041	1 214	1 126	2 340
1948	23	1 667	1 644	18	27	3 356	1 400	1 225	2 625
	24	1 620	1 554	20	15	3 209	1 409	1 379	2 788
1947	24	1 641	1 534	19	16	3 210	1 484	1 399	2 883
	<i>Total :</i>	13 860	13 141	273	243	27 517	9 813	9 172	18 985
1947	25	1 671	1 566	23	18	3 278	1 565	1 475	3 040
1946	25	1 678	1 544	22	21	3 265	1 722	1 559	3 281
	26	1 579	1 474	18	13	3 084	1 623	1 593	3 216
1945	26	1 465	1 317	21	8	2 811	1 576	1 445	3 021
	27	1 310	1 242	12	13	2 577	1 477	1 362	2 839
1944	27	1 202	1 081	14	11	2 308	1 435	1 341	2 776
	28	1 186	1 105	13	7	2 311	1 442	1 335	2 777
1943	28	1 116	1 052	11	13	2 192	1 293	1 230	2 523
	29	978	944	3	10	1 935	1 223	1 177	2 400
1942	29	827	799	7	6	1 639	1 065	1 088	2 153
	<i>Total :</i>	13 012	12 124	144	120	25 400	14 421	13 605	28 026
1942	30	751	695	7	6	1 459	1 016	893	1 909
1941	30	658	653	6	9	1 326	894	830	1 724
	31	533	588	10	5	1 136	803	737	1 540
1940	31	634	560	7	6	1 207	860	804	1 664
	32	596	553	14	8	1 171	802	772	1 574
1939	32	583	542	5	6	1 136	837	774	1 611
	33	572	535	8	5	1 120	773	681	1 454
1938	33	513	508	6	5	1 032	749	764	1 513
	34	461	421	7	11	900	617	645	1 262
1937	34	452	418	11	9	890	619	599	1 218
	<i>Total :</i>	5 753	5 473	81	70	11 377	7 970	7 499	15 469
1937	35	379	394	7	5	785	567	517	1 084
1936	35	353	333	6	4	696	532	511	1 043
	36	314	292	6	8	620	469	436	905
1935	36	316	288	10	10	624	433	426	859
	37	236	241	6	4	487	413	364	777
1934	37	265	229	3	3	500	392	374	766
	38	237	231	5	7	480	308	312	620
1933	38	220	188	2	4	414	311	307	618
	39	181	177	2	6	366	305	257	562
1932	39	178	183	6	2	369	259	260	519
	<i>Total :</i>	2 679	2 556	53	53	5 341	3 989	3 764	7 753

8.- (suite)

B.- Région de langue néerlandaise

Année de naissance	Age en années révolues	Naissances suivant l'année de la naissance et l'âge de la mère					Naissances suivant l'année de la naissance et l'âge du père		
		Enfants légitimes		Enfants illégitimes		Total	Enfants légitimes		Total
		Garçons	Filles	Garçons	Filles		Garçons	Filles	
1932	40	135	111	4	3	253	261	223	484
1931	40	135	136	1	1	273	248	214	462
	41	107	103	-	4	214	178	201	379
1930	41	93	93	5	3	194	246	194	440
	42	79	67	1	2	149	161	165	326
1929	42	66	71	4	-	141	137	146	283
	43	53	47	2	-	102	122	118	240
1928	43	47	34	-	-	81	108	106	214
	44	35	33	-	2	70	96	99	195
1927	44	26	15	-	-	41	92	74	166
	<i>Total :</i>	<i>776</i>	<i>710</i>	<i>17</i>	<i>15</i>	<i>1 518</i>	<i>1 649</i>	<i>1 540</i>	<i>3 189</i>
1927	45	15	13	-	-	28	68	77	145
1926	45	14	12	-	1	27	67	78	145
	46	-	8	-	-	8	57	44	101
1925	46	8	12	-	-	20	40	56	96
	47	4	1	-	-	5	51	42	93
1924	47	2	6	-	-	8	45	39	84
	48	-	3	-	-	3	26	24	50
1923	48	1	1	-	1	3	36	38	74
	49	-	1	-	-	1	26	22	48
1922	49	1	1	-	-	2	21	18	39
	<i>Total :</i>	<i>45</i>	<i>58</i>	<i>-</i>	<i>2</i>	<i>105</i>	<i>437</i>	<i>438</i>	<i>875</i>
1922	50	-	-	-	-	-	12	14	26
1921	50	1	1	-	-	2	27	19	46
	51	1	-	-	1	2	16	13	29
1920	51	1	-	-	-	1	13	4	17
	52	-	1	-	-	1	7	12	19
1919	52	-	-	-	-	-	5	4	9
	53	-	2	-	-	2	7	6	13
1918	53	1	-	-	1	2	2	2	4
	54	-	-	-	-	-	4	2	6
1917	54	-	-	-	-	-	7	4	11
	<i>Total :</i>	<i>4</i>	<i>4</i>	<i>-</i>	<i>2</i>	<i>10</i>	<i>100</i>	<i>80</i>	<i>180</i>
1917	55	-	-	-	-	-	1	2	3
1916	55	-	-	-	-	-	1	2	3
	56	-	-	-	-	-	-	1	1
1915	56	-	-	-	-	-	3	1	4
	57	-	-	-	-	-	2	3	5
1914	57	-	-	-	-	-	2	4	6
	58	-	-	-	-	-	1	2	3
1913	58	-	-	-	-	-	3	2	5
	59	-	-	-	-	-	3	1	4
1912	59	-	-	-	-	-	3	3	6
	<i>Total :</i>	<i>-</i>	<i>-</i>	<i>-</i>	<i>-</i>	<i>-</i>	<i>19</i>	<i>21</i>	<i>40</i>
1912	60	-	-	-	-	-	2	2	4
1911	60	-	-	-	-	-	-	2	2
	61	-	-	-	-	-	1	1	2
1910	61	-	-	-	-	-	-	1	1
	62	-	-	-	-	-	-	-	-
1909	62	-	-	-	-	-	1	-	1
	63	-	-	-	-	-	1	1	2
1908	63	-	-	-	-	-	1	-	1
	64	-	-	-	-	-	1	1	2
1907	64	-	-	-	-	-	-	1	1
	<i>Total :</i>	<i>-</i>	<i>-</i>	<i>-</i>	<i>-</i>	<i>-</i>	<i>7</i>	<i>9</i>	<i>16</i>
1907	65	-	-	-	-	-	-	-	-
1906	65	-	-	-	-	-	1	-	1
	66 et plus décédés inconnus	- - 1	- - 4	- - 1	- - -	- - 6	5 2 4	6 1 2	11 3 6
	<i>Total général :</i>	<i>39 024</i>	<i>36 729</i>	<i>782</i>	<i>696</i>	<i>77 231</i>	<i>39 024</i>	<i>36 729</i>	<i>75 753</i>

8.- NAISSANCES D'APRES L'ANNEE DE LA NAISSANCE ET L'AGE DES PARENTS - ANNEE 1972
(y compris les enfants nés vivants mais présentés sans vie, non compris les mort-nés)

C.- Région de langue française ou allemande

Année de naissance	Age en années révolues	Naissances suivant l'année de la naissance et l'âge de la mère					Naissances suivant l'année de la naissance et l'âge du père		
		Enfants légitimes		Enfants illégitimes		Total	Enfants légitimes		Total
		Garçons	Filles	Garçons	Filles		Garçons	Filles	
	< 15	2	2	5	5	14	-	-	-
	<i>Total :</i>	2	2	5	5	14	-	-	-
1957	15	4	11	2	1	18	-	-	-
1956	15	8	14	7	3	32	-	-	-
	16	34	31	6	8	79	-	1	1
1955	16	78	55	12	15	160	1	1	2
	17	137	128	19	15	299	11	11	22
1954	17	183	175	25	26	409	14	11	25
	18	266	242	33	27	568	26	47	73
1953	18	366	323	29	34	752	73	66	139
	19	440	397	33	35	905	125	119	244
1952	19	567	540	37	31	1 175	174	150	324
	<i>Total :</i>	2 083	1 916	203	195	4 397	424	406	830
1952	20	626	625	37	28	1 316	258	235	493
1951	20	729	695	46	30	1 500	341	336	677
	21	773	737	32	32	1 574	431	408	839
1950	21	879	850	48	44	1 821	540	514	1 054
	22	847	840	25	24	1 736	607	645	1 252
1949	22	933	920	39	29	1 921	694	692	1 386
	23	896	899	21	25	1 841	782	721	1 503
1948	23	973	950	32	36	1 991	858	838	1 696
	24	1 022	866	29	29	1 946	944	855	1 799
1947	24	1 012	909	30	25	1 976	993	921	1 914
	<i>Total :</i>	8 690	8 291	339	302	17 622	6 448	6 165	12 613
1947	25	962	928	22	34	1 946	952	875	1 827
1946	25	954	942	15	18	1 929	992	956	1 948
	26	830	770	14	17	1 631	941	931	1 872
1945	26	670	642	16	18	1 346	741	710	1 451
	27	600	585	9	10	1 204	687	649	1 336
1944	27	606	531	16	20	1 173	689	642	1 331
	28	500	509	10	11	1 030	676	628	1 304
1943	28	478	470	11	15	974	607	629	1 236
	29	447	437	15	9	908	570	525	1 095
1942	29	397	383	9	13	802	547	462	1 009
	<i>Total :</i>	6 444	6 197	137	165	12 943	7 402	7 007	14 409
1942	30	332	324	4	9	669	477	458	935
1941	30	327	313	9	6	655	463	440	903
	31	321	293	10	7	631	383	366	749
	31	327	289	8	11	635	451	414	865
1939	32	299	278	12	6	595	413	360	773
	32	299	265	2	7	573	396	433	829
1938	33	260	270	9	13	552	389	354	743
	33	266	265	9	10	550	377	417	794
	34	221	243	9	8	481	360	304	664
1937	34	243	219	8	12	482	339	296	635
	<i>Total :</i>	2 895	2 759	80	89	5 823	4 048	3 842	7 890
1937	35	186	172	6	6	370	279	282	561
1936	35	189	171	9	11	380	308	252	560
	36	144	165	3	2	314	249	264	513
1935	36	185	143	8	4	340	247	233	480
	37	162	134	7	5	308	205	211	416
1934	37	152	148	8	5	313	210	214	424
	38	122	133	6	6	267	197	162	359
1933	38	131	112	9	8	260	192	207	399
	39	71	103	3	3	180	159	164	323
1932	39	112	104	3	5	224	175	159	334
	<i>Total :</i>	1 454	1 385	62	55	2 956	2 221	2 148	4 369

8.- (suite)

C.- Région de langue française ou allemande

Année de naissance	Age en années révolues	Naissances suivant l'année de la naissance et l'âge de la mère					Naissances suivant l'année de la naissance et l'âge du père		
		Enfants légitimes		Enfants illégitimes		Total	Enfants légitimes		Total
		Garçons	Filles	Garçons	Filles		Garçons	Filles	
1932	40	96	81	7	4	188	157	138	295
1931	40	75	95	7	5	182	163	134	297
1930	41	71	60	3	3	137	134	130	264
	42	63	47	3	2	115	115	123	238
1929	42	43	45	4	2	94	138	110	248
	43	37	34	1	2	74	114	94	208
1928	43	31	30	2	-	63	83	82	165
	44	20	21	2	-	43	75	83	158
1927	44	17	17	2	3	39	69	66	135
		15	15	2	1	33	65	83	148
<i>Total :</i>		<i>468</i>	<i>445</i>	<i>33</i>	<i>22</i>	<i>968</i>	<i>1 113</i>	<i>1 043</i>	<i>2 156</i>
1927	45	16	12	-	2	30	58	45	103
1926	45	7	3	-	2	12	35	56	91
	46	7	3	2	-	12	41	45	86
1925	46	2	3	-	-	5	46	34	80
	47	2	3	-	-	5	35	30	65
1924	47	2	4	-	-	6	29	27	56
	48	1	-	-	-	1	20	21	41
1923	48	2	-	-	-	2	21	31	52
	49	1	1	-	-	2	16	17	33
1922	49	-	1	-	-	1	15	17	32
<i>Total:</i>		<i>40</i>	<i>30</i>	<i>2</i>	<i>4</i>	<i>76</i>	<i>316</i>	<i>323</i>	<i>639</i>
1922	50	1	-	-	-	1	14	11	25
1921	50	-	-	-	-	-	9	12	21
	51	1	2	-	1	4	7	14	21
1920	51	-	-	-	-	-	7	7	14
	52	1	-	-	-	1	6	8	14
1919	52	-	1	-	-	1	8	10	18
	53	-	-	-	-	-	4	3	7
1918	53	-	-	-	-	-	2	2	4
	54	-	-	-	-	-	5	3	8
1917	54	-	-	-	-	-	5	2	7
<i>Total :</i>		<i>3</i>	<i>3</i>	<i>-</i>	<i>1</i>	<i>7</i>	<i>67</i>	<i>72</i>	<i>139</i>
1917	55	-	-	-	-	-	1	-	1
1916	55	-	-	-	-	-	3	-	3
	56	-	-	-	-	-	-	-	-
1915	56	-	-	-	-	-	2	-	2
	57	-	-	-	-	-	5	2	7
1914	57	-	-	-	-	-	3	2	5
	58	-	-	-	-	-	1	2	3
1913	58	-	-	-	-	-	2	2	4
	59	-	-	-	-	-	-	1	1
1912	59	-	-	-	-	-	1	2	3
<i>Total :</i>		<i>-</i>	<i>-</i>	<i>-</i>	<i>-</i>	<i>-</i>	<i>18</i>	<i>11</i>	<i>29</i>
1912	60	-	-	-	-	-	2	-	2
1911	60	-	-	-	-	-	-	-	-
	61	-	-	-	-	-	2	-	2
1910	61	-	-	-	-	-	1	2	3
	62	-	-	-	-	-	2	1	3
1909	62	-	-	-	-	-	2	-	2
	63	-	-	-	-	-	1	-	1
1908	63	-	-	-	-	-	1	-	1
	64	-	-	-	-	-	-	-	-
1907	64	-	-	-	-	-	1	1	2
<i>Total :</i>		<i>-</i>	<i>-</i>	<i>-</i>	<i>-</i>	<i>-</i>	<i>12</i>	<i>4</i>	<i>16</i>
1907	65	-	-	-	-	-	1	-	1
1906	65	-	-	-	-	-	-	-	-
66 et plus décédés inconnus		-	-	-	-	-	3	-	3
		1	1	-	1	3	7	8	15
<i>Total général :</i>		<i>22 080</i>	<i>21 029</i>	<i>861</i>	<i>839</i>	<i>44 809</i>	<i>22 080</i>	<i>21 029</i>	<i>43 109</i>

8.- NAISSANCES D'APRES L'ANNEE DE LA NAISSANCE ET L'AGE DES PARENTS - ANNEE 1972

(y compris les enfants nés vivants mais présentés sans vie, non compris les mort-nés)

D. - Bruxelles - Capitale

Année de naissance	Age en années révolues	Naissances suivant l'année de la naissance et l'âge de la mère					Naissances suivant l'année de la naissance et l'âge du père		
		Enfants légitimes		Enfants illégitimes		Total	Enfants légitimes		Total
		Garçons	Filles	Garçons	Filles		Garçons	Filles	
	< 15	3	2	2	2	9	-	-	-
	<i>Total :</i>	<i>3</i>	<i>2</i>	<i>2</i>	<i>2</i>	<i>9</i>	<i>-</i>	<i>-</i>	<i>-</i>
1957	15	-	-	2	1	3	-	-	-
1956	15	4	10	2	3	19	-	-	-
	16	7	9	4	9	29	-	-	-
1955	16	19	21	8	5	53	-	-	-
	17	36	39	8	8	91	1	-	1
1954	17	54	70	8	11	143	3	6	9
	18	62	70	10	16	158	17	12	29
1953	18	93	110	15	17	235	18	22	40
	19	124	105	18	12	259	30	24	54
1952	19	163	167	21	14	365	39	45	84
	<i>Total :</i>	<i>562</i>	<i>601</i>	<i>96</i>	<i>96</i>	<i>1 355</i>	<i>108</i>	<i>109</i>	<i>217</i>
1952	20	150	156	16	20	342	52	69	121
1951	20	193	195	24	12	424	87	78	165
	21	198	179	22	15	414	95	101	196
1950	21	247	217	21	22	507	116	115	231
	22	254	208	13	11	486	132	133	265
1949	22	245	261	22	18	546	166	161	327
	23	248	233	17	16	514	176	149	325
1948	23	286	263	19	14	582	177	203	380
	24	288	255	10	10	563	209	216	425
1947	24	309	304	16	16	645	245	217	462
	<i>Total :</i>	<i>2 418</i>	<i>2 271</i>	<i>180</i>	<i>154</i>	<i>5 023</i>	<i>1 455</i>	<i>1 442</i>	<i>2 897</i>
1947	25	268	277	13	13	571	256	257	513
1946	25	319	272	13	14	618	288	270	558
	26	251	230	7	8	496	280	266	546
1945	26	243	260	15	9	527	260	245	505
	27	224	228	10	9	471	245	218	463
1944	28	253	214	17	7	491	257	283	540
	28	182	186	11	6	385	217	180	397
1943	28	196	219	6	13	434	236	257	493
	29	167	159	3	7	336	214	183	397
1942	29	156	170	10	4	340	217	207	424
	<i>Total :</i>	<i>2 259</i>	<i>2 215</i>	<i>105</i>	<i>90</i>	<i>4 669</i>	<i>2 470</i>	<i>2 366</i>	<i>4 836</i>
1942	30	126	124	6	3	259	186	160	346
1941	30	116	134	9	11	270	160	163	323
	31	94	99	10	8	211	132	123	255
1940	31	145	113	6	7	271	196	186	382
	32	96	107	8	2	213	135	125	260
1939	32	109	95	7	2	213	149	170	319
	33	72	72	5	5	154	123	121	244
1938	33	95	92	3	6	196	158	172	330
	34	62	52	4	2	120	92	97	189
1937	34	67	76	8	2	153	120	132	252
	<i>Total :</i>	<i>982</i>	<i>964</i>	<i>66</i>	<i>48</i>	<i>2 060</i>	<i>1 451</i>	<i>1 449</i>	<i>2 900</i>
1937	35	68	51	5	6	130	72	82	154
1936	35	66	62	6	2	136	107	113	220
	36	45	46	3	2	96	75	72	147
1935	36	50	54	7	-	111	104	99	203
	37	35	27	6	1	69	56	59	115
1934	37	40	53	1	1	95	84	76	160
	38	29	23	2	7	61	49	52	101
1933	38	41	45	2	4	92	61	61	122
	39	31	18	1	2	52	71	48	119
1932	39	28	32	5	8	73	83	72	155
	<i>Total :</i>	<i>433</i>	<i>411</i>	<i>38</i>	<i>33</i>	<i>915</i>	<i>762</i>	<i>734</i>	<i>1 496</i>

8.- (suite)

D.- Bruxelles-Capitale

Année de naissance	Age en années révolues	Naissances suivant l'année de la naissance et l'âge de la mère					Naissances suivant l'année de la naissance et l'âge du père		
		Enfants légitimes		Enfants illégitimes		Total	Enfants légitimes		Total
		Garçons	Filles	Garçons	Filles		Garçons	Filles	
1932	40	14	10	4	2	30	50	46	96
1931	40	25	21	3	4	53	53	50	103
	41	15	7	1	-	23	34	36	70
1930	41	21	18	1	-	40	57	50	107
	42	7	6	1	1	15	31	26	57
1929	42	8	12	1	-	21	34	43	77
	43	3	3	-	-	6	25	15	40
1928	43	5	8	-	3	16	31	20	51
	44	3	3	-	-	6	21	13	34
1927	44	4	4	-	-	8	23	20	43
	<i>Total :</i>	<i>105</i>	<i>92</i>	<i>11</i>	<i>10</i>	<i>218</i>	<i>359</i>	<i>319</i>	<i>678</i>
1927	45	2	2	-	1	5	16	15	31
1926	45	1	1	-	-	2	16	17	33
	46	-	1	-	-	1	8	12	20
1925	46	2	-	-	-	2	21	12	33
	47	-	-	-	-	-	11	6	17
1924	47	1	-	1	-	2	14	9	23
	48	-	-	-	-	-	5	10	15
1923	48	-	1	-	-	1	7	10	17
	49	-	-	-	-	-	3	3	6
1922	49	-	-	-	-	-	10	4	14
	<i>Total :</i>	<i>6</i>	<i>5</i>	<i>1</i>	<i>1</i>	<i>13</i>	<i>111</i>	<i>98</i>	<i>209</i>
1922	50	-	-	-	-	-	4	3	7
1921	50	-	-	-	-	-	9	4	13
	51	-	-	-	-	-	4	4	8
1920	51	-	-	-	-	-	6	4	10
	52	-	-	-	-	-	-	3	3
1919	52	-	-	-	-	-	2	4	6
	53	-	-	-	-	-	2	2	4
1918	53	-	-	-	-	-	2	1	3
	54	-	-	-	-	-	2	2	4
1917	54	-	-	-	-	-	1	1	2
	<i>Total :</i>	<i>-</i>	<i>-</i>	<i>-</i>	<i>-</i>	<i>-</i>	<i>32</i>	<i>28</i>	<i>60</i>
1917	55	-	-	-	-	-	-	1	1
1916	55	-	-	-	-	-	1	-	1
	56	-	-	-	-	-	1	1	2
1915	56	-	-	-	-	-	-	-	-
	57	-	-	-	-	-	1	1	2
1914	57	-	-	-	-	-	1	-	1
	58	-	-	-	-	-	-	-	-
1913	58	-	-	-	-	-	-	-	-
	59	-	-	-	-	-	1	-	1
1912	59	-	-	-	-	-	1	1	2
	<i>Total :</i>	<i>-</i>	<i>-</i>	<i>-</i>	<i>-</i>	<i>-</i>	<i>6</i>	<i>4</i>	<i>10</i>
1912	60	-	-	-	-	-	-	-	-
1911	60	-	-	-	-	-	-	-	-
	61	-	-	-	-	-	-	-	-
1910	61	-	-	-	-	-	1	-	1
	62	-	-	-	-	-	-	-	-
1909	62	-	-	-	-	-	-	-	-
	63	-	-	-	-	-	-	-	-
1908	63	-	-	-	-	-	-	-	-
	64	-	-	-	-	-	-	-	-
1907	64	-	-	-	-	-	2	-	2
	<i>Total :</i>	<i>-</i>	<i>-</i>	<i>-</i>	<i>-</i>	<i>-</i>	<i>3</i>	<i>-</i>	<i>3</i>
1907	65	-	-	-	-	-	-	-	-
1906	65	-	-	-	-	-	-	-	-
	66 et plus	-	-	-	-	-	1	2	3
	décédés	-	-	-	-	-	-	-	-
	inconnus	-	2	-	-	2	10	12	22
	<i>Total général :</i>	<i>6 768</i>	<i>6 563</i>	<i>499</i>	<i>434</i>	<i>14 264</i>	<i>6 768</i>	<i>6 563</i>	<i>13 331</i>

9.- REPARTITION PROPORTIONNELLE DES NAISSANCES VIVANTES D'APRES L'AGE DE LA MERE PAR PROVINCE ET POUR LE ROYAUME - ANNEE 1972
(y compris les enfants nés vivants mais présentés sans vie, non compris les mort-nés)

Provinces	< 15 ans	15 - < 20 ans	20 - < 25 ans	25 - < 30 ans	30 - < 35 ans	35 - < 40 ans	40 - < 45 ans	45 ans et plus	Age inconnu	Ensemble des naissances
Anvers	0,01	8,46	36,65	33,27	13,22	6,48	1,76	0,15	-	100,00
Brabant	0,04	8,63	35,46	33,04	14,70	6,32	1,71	0,09	0,01	100,00
Hainaut	0,03	11,33	41,41	27,86	11,14	5,92	2,09	0,21	0,01	100,00
Liège	0,04	8,65	38,42	29,36	14,37	6,87	2,07	0,21	0,01	100,00
Limbourg	0,01	7,88	34,96	30,87	15,68	7,85	2,57	0,15	0,03	100,00
Luxembourg	-	6,91	36,73	29,78	15,23	8,38	2,84	0,13	-	100,00
Namur	0,02	9,32	38,48	28,64	13,67	7,46	2,27	0,14	-	100,00
Flandre orientale	0,03	7,92	35,13	32,91	15,07	7,03	1,76	0,15	-	100,00
Flandre occidentale	0,02	6,49	35,01	33,29	15,58	7,24	2,18	0,18	0,01	100,00
<i>Le Royaume</i>	<i>0,03</i>	<i>8,58</i>	<i>36,80</i>	<i>31,56</i>	<i>14,13</i>	<i>6,76</i>	<i>1,98</i>	<i>0,15</i>	<i>0,01</i>	<i>100,00</i>
1968	0,01	7,39	35,35	28,28	17,41	8,87	2,51	0,16	0,02	100,00
1969	0,02	7,55	36,29	28,26	16,91	8,42	2,36	0,18	0,01	100,00
1970	0,02	7,78	37,18	28,43	16,10	8,03	2,28	0,16	0,02	100,00
1971	0,02	8,29	37,21	29,55	15,17	7,45	2,15	0,15	0,01	100,00

10.- REPARTITION PROPORTIONNELLE DES NAISSANCES VIVANTES LEGITIMES D'APRES L'AGE DU PERE, PAR PROVINCE ET POUR LE ROYAUME
ANNEE 1972
(y compris les enfants nés vivants mais présentés sans vie, non compris les mort-nés)

Provinces	< 20 ans	20 - < 25 ans	25 - < 30 ans	30 - < 35 ans	35 - < 40 ans	40 - < 45 ans	45 - < 50 ans	50 - < 55 ans	55 - < 60 ans	60 ans et plus	Décédés	Age inconnu	Ensemble des naissances
Anvers	1,92	25,86	38,02	19,60	9,34	3,93	1,01	0,21	0,06	0,05	-	-	100,00
Brabant	1,63	23,80	36,94	20,61	10,50	4,68	1,32	0,33	0,05	0,05	-	0,09	100,00
Hainaut	2,25	32,83	33,15	16,28	9,02	4,64	1,37	0,30	0,09	0,03	-	0,04	100,00
Liège	1,89	26,25	33,60	20,22	11,03	4,89	1,57	0,41	0,07	0,04	-	0,03	100,00
Limbourg	1,21	23,19	33,96	22,67	12,00	5,15	1,44	0,27	0,05	0,05	-	0,01	100,00
Luxembourg	0,91	23,29	32,92	21,38	11,75	7,38	2,08	0,20	0,03	0,03	-	0,03	100,00
Namur	1,41	29,25	33,86	18,00	10,87	4,79	1,39	0,34	0,02	0,05	-	0,02	100,00
Flandre orientale	1,69	25,66	36,88	20,21	10,18	3,88	1,17	0,21	0,07	0,03	0,01	0,01	100,00
Flandre occidentale	1,32	24,19	36,76	20,94	10,64	4,55	1,23	0,29	0,04	0,02	0,01	0,01	100,00
<i>Le Royaume</i>	<i>1,70</i>	<i>26,10</i>	<i>35,76</i>	<i>19,86</i>	<i>10,30</i>	<i>4,56</i>	<i>1,30</i>	<i>0,29</i>	<i>0,06</i>	<i>0,04</i>	<i>-</i>	<i>0,03</i>	<i>100,00</i>
1968	1,36	24,29	31,47	22,56	12,85	5,33	1,62	0,34	0,10	0,05	-	0,03	100,00
1969	1,38	24,82	31,97	22,39	12,30	5,13	1,55	0,26	0,11	0,06	-	0,03	100,00
1970	1,48	25,77	32,29	22,01	11,59	4,91	1,48	0,31	0,09	0,05	-	0,02	100,00
1971	1,71	26,25	33,66	20,66	11,14	4,76	1,36	0,28	0,09	0,05	0,01	0,03	100,00

11.- NOUVEAU-NES LEGITIMES D'APRES L'AGE DU PERE ET L'AGE DE LA MERE PAR PROVINCE ET POUR LE ROYAUME - ANNEE 1972
(y compris les enfants nés vivants mais présentés sans vie, non compris les mort-nés)

Age du père	Age de la mère									Total
	< 20 ans	20 - < 25 ans	25 - < 30 ans	30 - < 35 ans	35 - < 40 ans	40 - < 45 ans	45 - < 50 ans	50 ans et plus	Age inconnu	
Province d'Anvers										
Moins de 20 ans	306	82	4	-	-	-	-	-	-	392
20 - < 25 ans	1 081	3 741	440	20	3	1	-	1	-	5 287
25 - < 30 ans	201	3 155	4 077	313	19	5	-	2	-	7 772
30 - < 35 ans	41	403	1 912	1 459	183	7	1	-	-	4 006
35 - < 40 ans	12	78	346	744	682	46	1	-	-	1 909
40 - < 45 ans	4	26	65	142	365	195	6	-	-	803
45 - < 50 ans	2	3	10	38	55	86	13	-	-	207
50 ans et plus	2	8	7	8	18	17	7	-	-	67
Inconnu	-	-	-	-	-	-	-	-	-	-
Décédé	-	-	-	-	-	-	-	-	-	-
<i>Total :</i>	<i>1 649</i>	<i>7 496</i>	<i>6 861</i>	<i>2 724</i>	<i>1 325</i>	<i>357</i>	<i>28</i>	<i>3</i>	<i>-</i>	<i>20 443</i>
- Province de Brabant										
Moins de 20 ans	323	122	7	-	-	-	-	-	-	452
20 - < 25 ans	1 363	4 489	701	48	11	4	-	-	-	6 616
25 - < 30 ans	362	4 135	5 191	516	59	6	-	-	-	10 269
30 - < 35 ans	122	803	2 606	1 935	234	27	-	-	3	5 730
35 - < 40 ans	39	209	621	1 235	734	78	4	-	-	2 920
40 - < 45 ans	12	69	153	297	556	211	2	-	-	1 300
45 - < 50 ans	6	8	44	67	112	118	13	-	-	368
50 ans et plus	2	4	25	24	38	21	6	-	-	120
Inconnu	-	9	6	4	4	2	-	-	-	25
Décédé	-	-	-	-	-	-	-	-	-	-
<i>Total :</i>	<i>2 229</i>	<i>9 848</i>	<i>9 354</i>	<i>4 126</i>	<i>1 748</i>	<i>467</i>	<i>25</i>	<i>-</i>	<i>3</i>	<i>27 800</i>
Province de Hainaut										
Moins de 20 ans	276	131	6	-	4	-	1	-	-	418
20 - < 25 ans	1 399	4 080	577	27	5	2	-	-	-	6 090
25 - < 30 ans	263	2 853	2 793	213	26	2	-	-	1	6 151
30 - < 35 ans	47	513	1 405	900	140	16	-	-	-	3 021
35 - < 40 ans	17	109	351	671	457	66	3	-	-	1 674
40 - < 45 ans	7	41	72	198	348	187	6	1	-	860
45 - < 50 ans	2	6	19	42	86	81	16	3	-	255
50 ans et plus	-	4	10	15	16	25	6	1	-	77
Inconnu	1	1	2	2	-	1	-	-	-	7
Décédé	-	-	-	-	-	-	-	-	-	-
<i>Total :</i>	<i>2 012</i>	<i>7 738</i>	<i>5 235</i>	<i>2 068</i>	<i>1 082</i>	<i>380</i>	<i>32</i>	<i>5</i>	<i>1</i>	<i>18 553</i>

11.- (suite)

Age du père	Age de la mère									Total
	< 20 ans	20 - < 25 ans	25 - < 30 ans	30 - < 35 ans	35 - < 40 ans	40 - < 45 ans	45 - < 50 ans	50 ans et plus	Age inconnu	
Province de Liège										
Moins de 20 ans	173	70	2	1	-	-	-	-	-	246
20 - < 25 ans	666	2 357	362	22	5	1	-	-	1	3 414
25 - < 30 ans	158	2 025	1 961	205	12	8	-	-	-	4 369
30 - < 35 ans	40	421	1 217	822	121	9	-	-	-	2 630
35 - < 40 ans	9	80	266	640	394	42	4	-	-	1 435
40 - < 45 ans	5	28	60	155	268	114	6	-	-	636
45 - < 50 ans	-	2	13	35	74	68	12	-	-	204
50 ans et plus	1	5	6	13	20	18	4	-	-	67
Inconnu	-	-	3	-	1	-	-	-	-	4
Décédé	-	-	-	-	-	-	-	-	-	-
<i>Total :</i>	<i>1 052</i>	<i>4 988</i>	<i>3 890</i>	<i>1 893</i>	<i>895</i>	<i>280</i>	<i>28</i>	-	<i>1</i>	<i>13 005</i>
Province de Limbourg										
Moins de 20 ans	98	30	-	-	-	-	-	-	-	128
20 - < 25 ans	531	1 720	199	6	2	1	-	-	-	2 459
25 - < 30 ans	117	1 552	1 752	165	12	2	1	-	-	3 601
30 - < 35 ans	33	307	1 094	851	105	10	2	-	2	2 404
35 - < 40 ans	17	72	207	517	423	37	-	-	-	1 273
40 - < 45 ans	4	15	43	110	236	138	-	-	-	546
45 - < 50 ans	-	4	4	20	42	75	8	-	-	153
50 ans et plus	-	3	2	5	12	12	5	-	-	39
Inconnu	-	-	1	-	-	-	-	-	-	1
Décédé	-	-	-	-	-	-	-	-	-	-
<i>Total :</i>	<i>800</i>	<i>3 703</i>	<i>3 302</i>	<i>1 674</i>	<i>832</i>	<i>275</i>	<i>16</i>	-	<i>2</i>	<i>10 604</i>
Province de Luxembourg										
Moins de 20 ans	19	8	-	-	-	-	-	-	-	27
20 - < 25 ans	122	490	72	8	-	2	-	-	-	694
25 - < 30 ans	37	472	427	41	2	2	-	-	-	981
30 - < 35 ans	5	103	293	196	38	2	-	-	-	637
35 - < 40 ans	-	18	83	146	92	11	-	-	-	350
40 - < 45 ans	1	6	18	59	92	43	1	-	-	220
45 - < 50 ans	-	1	5	8	27	19	2	-	-	62
50 ans et plus	-	-	-	1	3	4	-	-	-	8
Inconnu	-	-	-	1	-	-	-	-	-	1
Décédé	-	-	-	-	-	-	-	-	-	-
<i>Total :</i>	<i>184</i>	<i>1 088</i>	<i>898</i>	<i>460</i>	<i>254</i>	<i>83</i>	<i>3</i>	-	-	<i>2 980</i>

11.- (suite)

Age du père	Age de la mère									Total
	< 20 ans	20 - < 25 ans	25 - < 30 ans	30 - < 35 ans	35 - < 40 ans	40 - < 45 ans	45 - < 50 ans	50 ans et plus	Age inconnu	
Province de Namur										
Moins de 20 ans	47	29	1	-	1	-	-	-	-	78
20 - < 25 ans	359	1 055	199	8	2	-	-	-	-	1 623
25 - < 30 ans	72	876	832	81	14	4	-	-	-	1 879
30 - < 35 ans	9	129	463	331	61	6	-	-	-	999
35 - < 40 ans	2	26	101	270	185	19	-	-	-	603
40 - < 45 ans	1	4	14	65	122	60	-	-	-	266
45 - < 50 ans	-	4	2	9	28	27	6	1	-	77
50 ans et plus	-	-	2	4	5	11	1	-	-	23
Inconnu	-	-	1	-	-	-	-	-	-	1
Décédé	-	-	-	-	-	-	-	-	-	-
<i>Total :</i>	490	2 123	1 615	768	418	127	7	1	-	5 549
Province de Flandre orientale										
Moins de 20 ans	215	87	3	-	1	-	-	-	-	306
20 - < 25 ans	976	3 216	427	28	4	1	1	-	-	4 653
25 - < 30 ans	146	2 677	3 499	335	25	5	-	-	-	6 687
30 - < 35 ans	32	324	1 730	1 383	183	11	-	1	-	3 664
35 - < 40 ans	5	44	295	818	631	52	-	-	-	1 845
40 - < 45 ans	6	13	51	146	341	140	5	2	-	704
45 - < 50 ans	-	8	13	26	63	88	13	-	-	211
50 ans et plus	-	4	2	7	17	22	5	-	-	57
Inconnu	-	-	1	1	-	-	-	-	-	2
Décédé	1	1	-	-	-	-	-	-	-	2
<i>Total :</i>	1 381	6 374	6 021	2 744	1 265	319	24	3	-	18 131
Province de Flandre occidentale										
Moins de 20 ans	139	56	1	1	2	-	-	-	-	199
20 - < 25 ans	671	2 599	357	24	6	2	-	-	-	3 659
25 - < 30 ans	102	2 315	2 885	236	20	3	-	1	-	5 562
30 - < 35 ans	8	280	1 518	1 210	141	9	-	1	1	3 168
35 - < 40 ans	3	37	253	738	526	51	-	-	1	1 609
40 - < 45 ans	2	9	45	129	346	153	4	-	-	688
45 - < 50 ans	1	6	13	23	42	92	9	-	-	186
50 ans et plus	-	1	3	7	15	18	10	-	-	54
Inconnu	1	-	-	1	-	-	-	-	-	2
Décédé	-	-	-	-	1	-	-	-	-	1
<i>Total :</i>	927	5 303	5 075	2 369	1 099	328	23	2	2	15 128

11.- (suite)

Age du père	Age de la mère									Total
	< 20 ans	20 - < 25 ans	25 - < 30 ans	30 - < 35 ans	35 - < 40 ans	40 - < 45 ans	45 - < 50 ans	50 ans et plus	Age inconnu	
Le Royaume - A. Garçons										
Moins de 20 ans	808	312	13	1	4	-	1	-	-	1 139
20 - < 25 ans	3 741	12 104	1 741	103	17	8	-	1	1	17 716
25 - < 30 ans	736	10 316	12 044	1 080	103	13	-	1	-	24 293
30 - < 35 ans	177	1 742	6 256	4 659	583	50	-	1	1	13 469
35 - < 40 ans	47	354	1 275	2 946	2 134	211	5	-	-	6 972
40 - < 45 ans	22	108	286	671	1 361	650	21	2	-	3 121
45 - < 50 ans	8	17	57	118	290	331	41	2	-	864
50 ans et plus	3	12	34	47	70	86	23	-	-	275
Inconnu	1	3	9	5	3	-	-	-	-	21
Décédé	1	-	-	-	1	-	-	-	-	2
<i>Total :</i>	<i>5 544</i>	<i>24 968</i>	<i>21 715</i>	<i>9 630</i>	<i>4 566</i>	<i>1 349</i>	<i>91</i>	<i>7</i>	<i>2</i>	<i>67 872</i>
Le Royaume - B. Filles										
Moins de 20 ans	788	303	11	1	4	-	-	-	-	1 107
20 - < 25 ans	3 427	11 643	1 593	88	21	6	1	-	-	16 779
25 - < 30 ans	722	9 744	11 373	1 025	86	24	1	2	1	22 978
30 - < 35 ans	160	1 541	5 982	4 428	623	47	3	1	5	12 790
35 - < 40 ans	57	319	1 248	2 833	1 990	191	7	-	1	6 646
40 - < 45 ans	20	103	235	630	1 313	591	9	1	-	2 902
45 - < 50 ans	3	25	66	150	239	323	51	2	-	859
50 ans et plus	2	17	23	37	74	62	21	1	-	237
Inconnu	1	7	5	4	2	3	-	-	-	22
Décédé	-	1	-	-	-	-	-	-	-	1
<i>Total :</i>	<i>5 180</i>	<i>23 703</i>	<i>20 536</i>	<i>9 196</i>	<i>4 352</i>	<i>1 247</i>	<i>93</i>	<i>7</i>	<i>7</i>	<i>64 321</i>
Le Royaume - Garçons et Filles										
Moins de 20 ans	1 596	615	24	2	8	-	1	-	-	2 246
20 - < 25 ans	7 168	23 747	3 334	191	38	14	1	1	1	34 495
25 - < 30 ans	1 458	20 060	23 417	2 105	189	37	1	3	1	47 271
30 - < 35 ans	337	3 283	12 238	9 087	1 206	97	3	2	6	26 259
35 - < 40 ans	104	673	2 523	5 779	4 124	402	12	-	1	13 618
40 - < 45 ans	42	211	521	1 301	2 674	1 241	30	3	-	6 023
45 - < 50 ans	11	42	123	268	529	654	92	4	-	1 723
50 ans et plus	5	29	57	84	144	148	44	1	-	512
Inconnu	2	10	14	9	5	3	-	-	-	43
Décédé	1	1	-	-	1	-	-	-	-	3
<i>Total :</i>	<i>10 724</i>	<i>48 671</i>	<i>42 251</i>	<i>18 826</i>	<i>8 918</i>	<i>2 596</i>	<i>184</i>	<i>14</i>	<i>9</i>	<i>132 193</i>

12.- AGE MEDIAN DES PARENTS DES NOUVEAU-NES LEGITIMES, PAR PROVINCE ET REGION LINGUISTIQUE (année 1972)

Provinces et régions linguistiques	Age médian des mères		Age médian des pères tout rang	Différence entre les âges médians des parents à la naissance
	1ère naissance	Tout rang		
Anvers	23 a 2 m	25 a 4 m	27 a 5 m	2 a 1 m
Brabant	23 a 7 m	25 a 6 m	27 a 10 m	2 a 4 m
Hainaut	22 a 5 m	24 a 6 m	26 a 5 m	1 a 11 m
Liège	23 a 1 m	25 a 2 m	27 a 4 m	2 a 2 m
Limbourg	23 a 1 m	25 a 9 m	28 a 4 m	2 a 7 m
Luxembourg	22 a 9 m	25 a 6 m	28 a 5 m	2 a 11 m
Namur	22 a 8 m	25 a 1 m	27 a 1 m	2 a -
Flandre orientale	23 a 4 m	25 a 8 m	27 a 7 m	1 a 11 m
Flandre occidentale	23 a 4 m	25 a 9 m	27 a 10 m	2 a 1 m
<i>Le Royaume</i>	<i>23 a -</i>	<i>25 a 4 m</i>	<i>27 a 7 m</i>	<i>2 a 3 m</i>
Région de langue néerlandaise	23 a 3 m	25 a 7 m	27 a 8 m	2 a 1 m
Région de langue française (1)	22 a 9 m	25 a -	27 a 3 m	2 a 3 m
Bruxelles - Capitale	23 a 10 m	25 a 6 m	28 a 3 m	2 a 9 m

13. - TAUX DE FECONDITE GENERALE, PAR PROVINCE ET REGION LINGUISTIQUE - ANNEE 1972

Provinces et régions linguistiques	Naissances vivantes	Femmes 15 - < 45 ans	Taux de fécondité en ‰
Anvers	20 910	313 135	66,78
Brabant	29 077	444 192	65,46
Hainaut	19 300	254 282	75,90
Liège	13 593	197 483	68,83
Limbourg	10 746	144 308	74,47
Luxembourg	3 066	41 122	74,56
Namur	5 727	73 664	77,74
Flandre orientale	18 475	261 262	70,71
Flandre occidentale	15 410	214 894	71,71
<i>Le Royaume 1972</i>	<i>136 304</i>	<i>1 944 342</i>	<i>70,10</i>
<i>1971</i>	<i>141 527</i>	<i>1 931,3 (x 1000)</i>	<i>73,28</i>
<i>1970</i>	<i>142 168</i>	<i>1 924,0 (x 1000)</i>	<i>73,90</i>
Région de langue néerlandaise	77 231	1 116 977	69,14
Région de langue française (1)	44 809	614 797	72,88
Bruxelles - Capitale	14 264	212 569	67,10

(1) Y compris les 25 communes de la région de langue allemande.

14.- TAUX DE FECONDITE PAR AGE (1) - ANNEES 1965 à 1972

(y compris les enfants nés vivants mais présentés sans vie, non compris les mort-nés)

Age des femmes	Taux de fécondité effectifs							
	1965	1966	1967	1968	1969	1970	1971	1972
15 ans	0,0012	0,0013	0,0016	0,0010	0,0014	0,0017	0,0020	0,0016
16 "	0,0063	0,0065	0,0063	0,0064	0,0068	0,0077	0,0081	0,0079
17 "	0,0200	0,0200	0,0213	0,0205	0,0210	0,0228	0,0245	0,0249
18 "	0,0463	0,0462	0,0454	0,0449	0,0445	0,0468	0,0490	0,0492
19 "	0,0793	0,0818	0,0794	0,0769	0,0774	0,0793	0,0819	0,0784
20 "	0,1192	0,1149	0,1149	0,1107	0,1075	0,1107	0,1128	0,1085
21 "	0,1569	0,1503	0,1545	0,1412	0,1343	0,1391	0,1372	0,1308
22 "	0,1775	0,1783	0,1716	0,1606	0,1617	0,1604	0,1579	0,1483
23 "	0,1894	0,1844	0,1814	0,1728	0,1674	0,1723	0,1669	0,1596
24 "	0,1918	0,1881	0,1815	0,1752	1,1716	0,1731	0,1690	0,1610
25 "	0,1903	0,1827	0,1729	0,1726	0,1676	0,1680	0,1663	0,1621
26 "	0,1801	0,1776	0,1657	0,1623	0,1585	0,1063	0,1529	0,1479
27 "	0,1676	0,1625	0,1559	0,1465	0,1444	0,1440	0,1433	0,1331
28 "	0,1524	0,1441	0,1402	0,1356	0,1315	0,1300	0,1238	0,1214
29 "	0,1357	0,1290	0,1251	0,1184	0,1165	0,1144	0,1148	0,1073
30 "	0,1205	0,1148	0,1113	0,1074	0,1026	0,1037	0,1000	0,0923
31 "	0,1111	0,1056	0,0951	0,0905	0,0892	0,0861	0,0850	0,0795
32 "	0,0973	0,0904	0,0853	0,0853	0,0776	0,0761	0,0738	0,0684
33 "	0,0843	0,0806	0,0744	0,0725	0,0670	0,0657	0,0627	0,0596
34 "	0,0750	0,0712	0,0642	0,0611	0,0593	0,0563	0,0553	0,0504
35 "	0,0656	0,0684	0,0569	0,0521	0,0499	0,0490	0,0479	0,0424
36 "	0,0548	0,0533	0,0489	0,0449	0,0424	0,0432	0,0399	0,0357
37 "	0,0472	0,0450	0,0403	0,0382	0,0345	0,0361	0,0337	0,0295
38 "	0,0403	0,0359	0,0342	0,0315	0,0316	0,0290	0,0278	0,0257
39 "	0,0308	0,0292	0,0275	0,0257	0,0247	0,0241	0,0226	0,0200
40 "	0,0247	0,0226	0,0203	0,0200	0,0179	0,0181	0,0171	0,0149
41 "	0,0171	0,0172	0,0153	0,0149	0,0140	0,0139	0,0122	0,0108
42 "	0,0127	0,0115	0,0103	0,0097	0,0094	0,0088	0,0081	0,0075
43 "	0,0084	0,0074	0,0067	0,0064	0,0056	0,0056	0,0056	0,0048
44 "	0,0051	0,0043	0,0039	0,0035	0,0036	0,0034	0,0033	0,0031
45 "	0,0027	0,0020	0,0022	0,0019	0,0019	0,0018	0,0016	0,0016
46 "	0,0009	0,0015	0,0012	0,0007	0,0008	0,0007	0,0008	0,0007
47 "	0,0005	0,0006	0,0005	0,0005	0,0003	0,0005	0,0004	0,0004
48 "	0,0001	0,0002	0,0002	0,0002	0,0002	0,0001	0,0001	0,0002
49 "	0,0000	0,0001	0,0000	0,0002	0,0002	0,0000	0,0000	0,0001
Total	2,6131	2,5295	2,4204	2,3128	2,2448	2,2528	2,2084	2,0898

(1) Les taux de fécondité par province ne sont pas calculés car la structure par âge de la population des provinces n'est pas connue de manière précise en dehors des recensements.

15. - TAUX DE REPRODUCTION - ANNEES 1939, 1947, 1959 à 1972

Années	Taux brut de Kuczynski pour 1 000 femmes de 15 - < 50 ans	Taux net de Kuczynski pour 1 000 femmes de 15 - < 50 ans	Taux de Lotka pour 10 000 femmes de 15 - < 50 ans
1939	1 025	859	- 53
1947	1 196	1 089	. . .
1959	1 258	1 208	+ 69
1960	1 242	1 193	+ 64
1961	1 284	1 233	+ 77
1962	1 258	1 208	+ 69
1963	1 302	1 251	+ 82
1964	1 319	1 266	+ 87
1965	1 268	1 218	+ 73
1966	1 227	1 179	+ 61
1967	1 173	1 131	+ 46
1968	1 122	1 082	+ 29
1969	1 091	1 052	+ 22
1970	1 094	1 060	+ 22
1971	1 073	1 040	+ 15
1972	1 017	985	- 5

16.- NAISSANCES LEGITIMES D'APRES LEUR RANG DE SURVENANCE DANS LE MARIAGE ACTUEL DES PARENTS - ANNEE 1972

(Y compris les enfants nés vivants mais présentés sans vie, non compris les mort-nés)

Rang des naissances compte tenu des enfants précédents nés vivants qu'ils soient encore en vie ou non	Rang des naissances compte tenu des enfants précédents encore en vie au moment de ces naissances										Total des naissances
	1ère nais- sance	2e nais- sance	3e nais- sance	4e nais- sance	5e nais- sance	6e nais- sance	7e nais- sance	8e nais- sance	9e nais- sance	Rang inconnu	
1ère naissance	59 781	-	-	-	-	-	-	-	-	-	59 781
2e naissance	566	37 406	-	-	-	-	-	-	-	-	37 972
3e naissance	34	928	16 674	-	-	-	-	-	-	-	17 636
4e naissance	4	81	668	7 574	-	-	-	-	-	-	8 327
5e naissance	-	8	63	419	3 408	-	-	-	-	-	9 898
6e naissance	-	1	7	50	249	1 827	-	-	-	-	2 134
7e naissance	-	-	-	5	25	189	885	-	-	-	1 104
8e naissance	-	-	-	-	5	26	117	468	-	-	616
9e naissance et plus	-	-	-	-	2	7	33	70	613	-	725
Inconnu	-	-	-	-	-	-	-	-	-	-	-
<i>Total des naissances</i>	<i>60 385</i>	<i>38 424</i>	<i>17 412</i>	<i>8 048</i>	<i>3 689</i>	<i>2 049</i>	<i>1 035</i>	<i>538</i>	<i>613</i>	-	<i>132 193</i>

20.- NAISSANCES LEGITIMES D'APRES L'AGE ET L'ANNEE DE NAISSANCE DE LA MERE ET LA DUREE DU MARIAGE ACTUEL - ANNEE 1972
(y compris les enfants nés vivants mais présentés sans vie, non compris les mort-nés)

Année de la naissance de la mère	Age de la mère en années révolues	Durée											
		< 1 an	1 an	2 ans	3 ans	4 ans	5 ans	6 ans	7 ans	8 ans	9 ans	10 ans	11 ans
	< 15	11	2	1	-	-	-	-	-	-	-	-	-
	<i>Total :</i>	11	2	1									
1957	15	25	1	-	1	-	-	-	-	-	-	-	-
1956	15	51	11	-	-	-	-	-	-	-	-	-	-
	16	149	13	3	1	-	-	-	-	-	-	-	-
1955	16	256	37	9	5	-	-	-	-	-	-	-	-
	17	567	67	17	2	-	-	-	-	-	-	-	-
1954	17	778	132	47	10	-	-	-	-	-	-	-	-
	18	1 074	269	49	16	3	-	-	-	-	-	-	-
1953	18	1 350	321	128	40	4	2	-	-	-	-	-	-
	19	1 515	568	178	51	7	2	-	-	1	-	-	-
1952	19	1 846	687	265	98	30	3	1	-	1	-	-	-
	<i>Total :</i>	7 611	2 106	696	224	44	7	1	-	2	-	-	-
1952	20	1 747	970	458	177	42	19	-	-	-	-	-	-
1951	20	1 863	1 146	567	232	87	22	7	2	-	-	1	-
	21	1 553	1 368	755	332	114	34	5	2	-	1	-	-
1950	21	1 676	1 361	831	460	216	72	27	3	-	1	-	1
	22	1 287	1 447	1 058	593	297	119	25	10	4	2	-	1
1949	22	1 407	1 462	1 092	696	368	153	68	16	12	3	2	2
	23	993	1 285	1 188	927	509	223	98	26	11	5	2	1
1948	23	1 027	1 290	1 281	974	641	334	140	68	13	4	1	4
	24	696	1 113	1 162	1 058	750	465	223	84	36	10	2	2
1947	24	720	939	1 162	1 073	772	570	276	109	49	20	7	3
	<i>Total :</i>	12 969	12 381	9 554	6 522	3 796	2 011	869	320	125	46	15	14
1947	25	493	823	1 010	1 018	950	671	364	215	82	27	9	2
1946	25	500	717	962	1 003	1 014	650	454	238	92	40	18	13
	26	343	562	718	832	877	762	479	317	149	61	21	8
1945	26	300	414	575	693	701	696	524	344	190	95	31	14
	27	225	307	475	551	616	625	581	383	257	93	48	16
1944	27	204	241	371	474	548	590	535	387	259	150	59	37
	28	165	206	290	400	466	500	511	437	329	203	95	41
1943	28	169	164	250	336	432	457	499	445	333	190	125	76
	29	106	153	166	300	315	373	392	420	355	243	165	83
1942	29	108	107	123	203	265	328	323	345	339	239	155	91
	<i>Total :</i>	2 613	3 694	4 940	5 810	6 184	5 652	4 662	3 531	2 385	1 341	726	381
1942	30	82	120	107	155	176	227	276	294	240	281	169	111
1941	30	70	88	89	132	156	182	252	256	283	232	191	133
	31	72	80	81	92	102	148	165	210	223	222	192	142
1940	31	72	73	86	105	109	138	180	179	222	208	227	171
	32	50	59	69	82	91	133	156	175	197	188	189	205
1939	32	67	59	59	59	72	106	117	150	195	204	231	201
	33	54	51	51	55	52	90	114	122	145	197	196	199
1938	33	49	50	48	55	66	63	71	109	149	154	142	181
	34	40	45	36	41	43	61	64	88	98	135	128	153
1937	34	50	39	41	49	44	47	81	72	94	110	131	148
	<i>Total :</i>	606	664	667	835	921	1 185	1 476	1 655	1 846	1 931	1 796	1 644

du mariage													
12 ans	13 ans	14 ans	15 ans	16 ans	17 ans	18 ans	19 ans	20 - < 22 ans	22 - < 25 ans	25 - < 30 ans	30 ans et plus	Durée inconnue	Total
-	-	-	-	-	-	-	-	-	-	-	-	-	14
-	-	-	-	-	-	-	-	-	-	-	-	-	14
-	-	-	-	-	-	-	-	-	-	-	-	-	27
-	-	-	-	-	-	-	-	-	-	-	-	-	62
-	-	-	-	-	-	-	-	-	-	-	-	-	166
-	-	-	-	-	-	-	-	-	-	-	-	-	307
-	-	-	-	-	-	-	-	-	-	-	-	-	653
-	-	-	-	-	-	-	-	-	-	-	-	5	972
-	-	-	-	-	-	-	-	-	-	-	-	4	1 415
-	-	-	-	-	-	-	-	-	-	-	-	4	1 849
-	-	-	-	-	-	-	-	-	-	-	-	3	2 325
-	-	-	-	-	-	-	-	-	-	-	-	3	2 934
-	-	-	-	-	-	-	-	-	-	-	-	19	10 710
-	-	-	-	-	-	-	-	-	-	-	-	4	3 417
-	-	-	-	-	-	-	-	-	-	-	-	2	3 929
-	-	-	-	-	-	-	-	-	-	-	-	1	4 165
-	-	-	-	-	-	-	-	-	-	-	-	9	4 657
-	-	-	-	-	-	-	-	-	-	-	-	8	4 851
-	-	-	-	-	-	-	-	-	-	-	-	4	5 285
-	-	-	-	-	-	-	-	-	-	-	-	2	5 270
-	-	-	-	-	-	-	-	-	-	-	-	6	5 783
-	1	-	-	-	-	-	-	-	-	-	-	3	5 605
2	2	1	-	-	-	-	-	-	-	-	-	4	5 709
2	3	1	-	-	-	-	-	-	-	-	-	43	48 671
1	-	-	-	-	-	-	-	-	-	-	-	7	5 672
1	1	-	1	-	-	-	-	-	-	-	-	5	5 709
2	1	-	-	-	-	-	-	-	-	-	-	2	5 134
4	5	3	2	1	-	-	-	-	-	-	-	5	4 597
10	1	-	-	-	-	-	-	-	-	-	-	1	4 189
15	2	6	1	-	1	-	-	-	-	-	-	7	3 887
12	6	2	1	-	2	-	-	-	-	-	-	2	3 668
25	15	6	4	-	-	-	-	-	-	-	-	5	3 531
43	9	6	4	-	-	-	1	-	-	-	-	1	3 132
56	22	9	6	2	1	1	2	-	-	-	-	7	2 732
169	62	32	16	3	4	1	3	-	-	-	-	42	42 251
71	24	5	5	2	2	1	1	-	-	-	-	3	2 352
77	28	14	7	6	1	2	-	-	-	-	-	2	2 201
100	48	33	12	4	-	2	-	-	-	-	-	-	1 928
109	95	44	19	14	8	1	2	2	-	-	-	4	2 068
146	92	58	23	5	3	2	-	1	-	-	-	5	1 929
136	109	63	26	15	14	4	2	-	-	-	-	4	1 893
152	135	74	49	23	6	4	1	1	-	-	-	-	1 781
189	155	112	68	31	19	12	7	6	-	-	-	3	1 739
178	138	91	64	26	18	8	-	2	1	-	-	2	1 460
151	140	108	79	41	28	13	3	3	-	-	-	3	1 475
1 309	964	602	352	167	99	49	16	15	1	-	-	26	18 826

20.- (suite)

Année de la naissance de la mère	Age de la mère en années révolues	Durée											
		< 1 an	1 an	2 ans	3 ans	4 ans	5 ans	6 ans	7 ans	8 ans	9 ans	10 ans	11 ans
1937	35	35	36	34	25	33	43	44	55	72	72	89	115
1936	35	41	28	27	27	29	43	30	49	56	65	76	109
	36	21	30	24	28	21	23	31	31	49	49	62	74
1935	36	27	30	30	26	21	18	32	38	47	50	65	76
	37	17	26	16	15	20	15	25	24	20	30	40	56
1934	37	31	20	23	24	12	12	26	36	24	34	40	60
	38	19	20	18	17	19	18	14	25	25	18	24	39
1933	38	20	17	20	8	18	18	19	25	13	20	18	35
	39	19	15	16	16	9	11	10	11	19	16	18	17
1932	39	20	6	9	7	15	9	8	12	17	18	15	16
	<i>Total</i>	<i>250</i>	<i>228</i>	<i>217</i>	<i>193</i>	<i>197</i>	<i>210</i>	<i>239</i>	<i>306</i>	<i>342</i>	<i>372</i>	<i>447</i>	<i>597</i>
1932	40	11	15	17	8	8	2	7	6	15	11	12	16
1931	40	11	10	9	8	8	8	15	17	5	8	15	10
	41	6	8	8	13	4	5	5	10	9	10	9	3
1930	41	7	9	7	5	3	5	1	4	3	7	7	9
	42	6	5	3	2	1	6	4	7	3	9	9	4
1929	42	12	3	6	2	4	3	2	1	3	1	3	8
	43	6	5	6	2	3	5	5	2	1	3	2	-
1928	43	8	2	4	1	-	2	2	2	2	3	2	4
	44	6	4	4	2	-	2	3	1	1	1	-	3
1927	44	1	1	-	1	1	-	-	1	6	-	1	3
	<i>Total :</i>	<i>74</i>	<i>62</i>	<i>64</i>	<i>44</i>	<i>32</i>	<i>38</i>	<i>44</i>	<i>51</i>	<i>48</i>	<i>53</i>	<i>60</i>	<i>60</i>
1927	45	1	1	1	2	-	2	2	2	1	-	2	2
1926	45	1	1	-	-	-	2	-	-	-	-	-	-
	46	-	-	1	-	-	2	-	1	1	-	-	-
1925	46	-	2	1	-	-	-	-	1	-	-	-	-
	47	-	-	1	1	-	-	-	-	-	-	-	-
1924	47	-	-	-	-	-	-	-	1	-	-	1	-
	48	-	-	-	-	-	-	-	-	-	-	-	-
1923	48	1	-	-	-	-	-	-	-	-	-	-	-
	49	-	-	-	-	-	-	-	-	-	-	-	-
1922	49	1	-	-	-	-	-	-	-	-	-	-	1
	<i>Total :</i>	<i>4</i>	<i>4</i>	<i>4</i>	<i>3</i>	<i>-</i>	<i>6</i>	<i>2</i>	<i>5</i>	<i>3</i>	<i>-</i>	<i>3</i>	<i>3</i>
	50 et plus	3	-	1	-	1	-	-	-	1	-	-	-
	Age inconnu	2	-	-	2	-	1	1	1	1	1	-	-
	<i>Total général :</i>	<i>24 143</i>	<i>19 141</i>	<i>16 144</i>	<i>13 633</i>	<i>11 175</i>	<i>9 110</i>	<i>7 294</i>	<i>5 869</i>	<i>4 753</i>	<i>3 744</i>	<i>3 047</i>	<i>2 699</i>

du mariage													
12 ans	13 ans	14 ans	15 ans	16 ans	17 ans	18 ans	19 ans	20- <22 ans	22-< 25 ans	25- <30 ans	30 ans et plus	Durée inconnue	Total
147	134	117	94	55	26	16	5	1	-	-	-	2	1 250
116	120	108	113	61	45	12	8	8	1	-	-	2	1 174
95	108	97	107	61	58	21	9	7	-	-	-	-	1 006
86	96	97	103	82	42	40	19	8	1	-	-	2	1 036
62	80	79	99	70	64	43	17	14	1	-	-	2	835
63	68	80	83	90	57	54	26	19	2	-	-	3	887
42	63	45	77	95	71	53	39	33	1	-	-	-	775
37	42	59	70	72	80	49	51	32	10	-	-	4	737
28	31	33	47	67	53	48	51	40	6	-	-	-	581
14	33	38	57	78	78	65	52	56	11	2	-	1	637
690	775	753	850	731	574	401	277	218	33	2	-	16	8 918
19	28	24	26	43	46	46	33	41	12	-	-	1	447
18	25	26	28	43	52	39	34	66	26	2	-	4	487
8	17	16	26	24	30	33	42	51	23	3	-	-	363
8	14	19	18	24	28	33	31	53	37	2	-	1	335
7	11	12	5	13	14	24	17	41	42	2	-	-	247
8	3	9	7	11	16	19	18	49	35	5	-	-	228
-	3	3	14	6	12	10	10	33	33	3	-	-	167
2	2	6	8	1	7	10	17	23	23	4	-	-	135
-	2	4	-	9	5	3	6	20	24	7	-	1	108
3	1	2	1	1	-	3	8	18	15	12	-	-	79
73	106	121	133	175	210	220	216	395	270	40	-	7	2 596
-	-	1	-	2	1	1	7	6	23	3	-	-	60
1	-	-	-	-	3	4	2	4	12	7	-	-	38
-	1	2	-	-	-	-	1	-	4	4	1	1	19
-	-	-	1	-	1	4	1	4	7	5	-	-	27
1	-	-	-	-	1	-	-	1	1	4	-	-	10
-	-	-	-	-	-	-	2	1	1	2	6	-	15
-	-	-	-	-	-	-	2	-	1	-	1	-	4
-	-	-	-	-	-	1	1	1	-	1	-	-	5
-	-	-	-	-	-	-	1	2	-	-	-	-	3
-	-	-	-	-	-	-	-	-	-	1	-	-	3
2	1	3	1	2	6	12	16	19	50	31	2	2	184
-	-	-	-	-	-	1	-	2	-	1	-	4	14
-	-	-	-	-	-	-	-	-	-	-	-	-	9
2 245	1 911	1 512	1 352	1 078	893	684	528	649	354	74	2	159	132 193

21. - NAISSANCES LEGITIMES; SELON L'AGE ET LA DUREE DU MARIAGE
POUR 1 000 FEMMES DU GROUPE D'AGES INDIQUE - COMPARAISON 1962 - 1972

Age de la mère	1962							1972						
	Durée du mariage							Durée du mariage						
	< 5 ans	5 - < 10 ans	10 - < 15 ans	15 - < 20 ans	20 - < 25 ans	25 ans et plus	Total	< 5 ans	5 - < 10 ans	10 - < 15 ans	15 - < 20 ans	20 - < 25 ans	25 ans et plus	Total
15 - < 20 ans	23,77	0,01	-	-	-	-	23,78	29,04	0,03	-	-	-	-	29,07
20 - < 25 ans	147,30	9,63	-	-	-	-	156,93	27,46	9,49	0,10	-	-	-	137,05
25 - < 30 ans	91,88	66,53	4,79	-	-	-	163,20	71,32	53,91	4,20	0,09	-	-	129,52
30 - < 35 ans	22,12	44,87	30,69	2,38	0,01	-	100,07	13,39	29,35	22,89	2,46	0,06	-	68,15
35 - < 40 ans	5,89	9,43	20,23	13,50	0,79	-	49,84	3,62	4,91	10,90	9,46	0,84	0,01	29,74
40 - < 45 ans	1,21	1,37	3,28	6,62	2,91	0,15	15,55	0,84	0,72	1,28	2,92	2,03	0,12	7,91
45 - < 50 ans	0,05	0,04	0,07	0,29	0,31	0,16	0,92	0,05	0,05	0,04	0,11	0,21	0,10	0,56
15 - < 50 ans	40,16	19,39	9,17	3,48	0,57	0,04	72,81	36,99	13,51	5,01	1,99	0,44	0,03	57,97

22. - NAISSANCES LEGITIMES PAR GROUPE D'AGES SELON LE RANG DE LA NAISSANCE
POUR 1 000 FEMMES DU GROUPE D'AGES INDIQUE - COMPARAISON 1962 - 1972

Age de la mère	1962										Total
	Rang des naissances compte tenu des enfants précédents nés vivants qu'ils soient encore en vie ou non										
	1	2	3	4	5	6	7	8	9 et plus	Inconnu	
15 - < 20 ans	19,91	3,31	0,42	0,05	-	-	-	-	-	0,06	23,75
20 - < 25 ans	92,20	44,76	14,00	4,06	1,08	0,27	0,03	-	-	0,59	156,99
25 - < 30 ans	48,77	56,01	32,59	14,64	6,06	2,55	1,26	0,41	0,19	0,79	163,27
30 - < 35 ans	15,38	24,99	22,66	15,84	9,74	4,89	2,91	1,60	1,62	0,48	100,11
35 - < 40 ans	5,19	7,89	9,10	8,04	6,24	4,69	3,22	2,07	3,18	0,24	49,86
40 - < 45 ans	1,25	1,69	2,16	2,21	2,05	1,60	1,38	0,95	2,18	0,08	15,55
45 - < 50 ans	0,08	0,05	0,10	0,07	0,08	0,10	0,09	0,08	0,26	0,01	0,92

Age de la mère	1972										Total
	Rang des naissances compte tenu des enfants précédents nés vivants qu'ils soient encore en vie ou non										
	1	2	3	4	5	6	7	8	9 et plus	Inconnu	
15 - < 20 ans	24,93	3,73	0,43	0,03	-	-	-	-	-	-	29,12
20 - < 25 ans	86,03	38,09	9,84	2,56	0,50	0,12	0,02	0,01	-	-	137,17
25 - < 30 ans	46,29	48,42	22,01	8,10	3,01	1,20	0,45	0,12	0,05	-	129,65
30 - < 35 ans	12,42	19,30	16,49	9,89	5,13	2,59	1,26	0,72	0,44	-	68,24
35 - < 40 ans	4,11	5,48	6,07	5,41	3,24	2,29	1,41	0,79	0,99	-	29,79
40 - < 45 ans	0,94	0,97	1,29	1,20	1,00	0,86	0,50	0,40	0,77	-	7,93
45 - < 50 ans	0,06	0,05	0,08	0,07	0,07	0,05	0,04	0,03	0,11	-	0,56

23.- NAISSANCES LEGITIMES D'APRES LEUR RANG DE SURVENANCE AU COURS DU MARIAGE ACTUEL ET D'APRES L'AGE DE LA MERE -
ANNEE 1972

(y compris les enfants nés vivants mais présentés sans vie, non compris les mort-nés)

Année de la naissance de la mère	Age de la mère en années révolues	Rang des naissances compte tenu des enfants précédents nés vivants qu'ils soient encore en vie ou non										Total des naissances	
		1ère naissance	2e naissance	3e naissance	4e naissance	5e naissance	6e naissance	7e naissance	8e naissance	9e naissance et plus	Non renseigné		
	< 15	11	3	-	-	-	-	-	-	-	-	-	14
	Total :	11	3	-	-	-	-	-	-	-	-	-	14
1957	15	26	1	-	-	-	-	-	-	-	-	-	27
1956	15	61	1	-	-	-	-	-	-	-	-	-	62
	16	157	7	2	-	-	-	-	-	-	-	-	166
1955	16	288	17	2	-	-	-	-	-	-	-	-	307
	17	609	43	1	-	-	-	-	-	-	-	-	653
1954	17	879	83	8	2	-	-	-	-	-	-	-	972
	18	1 263	146	6	-	-	-	-	-	-	-	-	1 415
1953	18	1 572	242	33	2	-	-	-	-	-	-	-	1 849
	19	1 950	342	32	-	-	-	-	-	-	-	-	2 325
1952	19	2 362	491	73	7	1	-	-	-	-	-	-	2 934
	Total :	9 167	1 373	157	11	2	-	-	-	-	-	-	10 710
1952	20	2 604	680	118	14	1	-	-	-	-	-	-	3 417
1951	20	2 922	813	166	26	2	-	-	-	-	-	-	3 929
	21	3 027	935	166	35	2	-	-	-	-	-	-	4 165
1950	21	3 158	1 143	281	62	11	1	1	-	-	-	-	4 657
	22	3 188	1 315	283	58	6	1	-	-	-	-	-	4 851
1949	22	3 356	1 414	393	103	16	3	-	-	-	-	-	5 285
	23	3 159	1 576	417	97	16	4	1	-	-	-	-	5 270
1948	23	3 293	1 807	497	152	29	4	1	-	-	-	-	5 783
	24	2 978	1 832	585	165	34	10	1	-	-	-	-	5 605
1947	24	2 840	2 000	587	196	62	19	3	2	-	-	-	5 709
	Total :	30 525	13 515	3 493	908	179	42	7	2	-	-	-	48 671
1947	25	2 667	2 066	650	202	68	16	3	-	-	-	-	5 672
1946	25	2 547	2 037	757	258	83	18	6	1	2	-	-	5 709
	26	2 164	1 919	728	197	82	28	13	3	-	-	-	5 134
1945	26	1 686	1 769	737	258	89	35	14	9	-	-	-	4 597
	27	1 423	1 622	710	286	100	38	7	2	1	-	-	4 189
1944	27	1 177	1 531	720	260	118	51	26	3	1	-	-	3 887
	28	1 085	1 417	713	300	90	51	9	1	2	-	-	3 668
1943	28	938	1 274	772	327	129	58	28	3	2	-	-	3 531
	29	783	1 170	732	264	104	46	22	10	1	-	-	3 132
1942	29	616	974	654	289	117	51	20	6	7	-	-	2 732
	Total :	15 086	15 779	7 173	2 641	980	392	148	38	16	-	-	42 251
1942	30	557	782	546	279	97	55	25	8	3	-	-	2 352
1941	30	420	704	559	291	116	62	28	18	3	-	-	2 201
	31	376	602	466	253	139	48	29	8	7	-	-	1 928
1940	31	402	587	478	268	171	84	41	22	15	-	-	2 068
	32	341	554	483	285	143	59	35	19	10	-	-	1 929
1939	32	313	548	447	282	148	77	45	24	9	-	-	1 893
	33	305	454	432	277	165	81	29	20	18	-	-	1 781
1938	33	273	409	443	282	148	85	49	34	16	-	-	1 739
	34	214	354	351	261	141	74	30	21	14	-	-	1 460
1937	34	225	329	344	251	148	90	37	25	26	-	-	1 475
	Total :	3 426	5 323	4 549	2 729	1 416	715	348	199	121	-	-	18 826
1937	35	195	281	273	225	128	73	42	19	14	-	-	1 250
1936	35	184	230	242	218	117	76	46	32	29	-	-	1 174
	36	165	200	213	182	105	57	42	20	22	-	-	1 006
1935	36	139	207	222	182	112	68	51	21	34	-	-	1 036
	37	106	142	162	153	108	69	47	21	27	-	-	835
1934	37	120	150	178	161	87	97	39	24	31	-	-	887
	38	93	121	147	151	95	71	32	31	34	-	-	775
1933	38	89	117	156	131	84	60	51	19	30	-	-	737
	39	70	101	104	109	66	53	34	17	27	-	-	581
1932	39	69	93	121	107	67	62	38	32	48	-	-	637
	Total :	1 230	1 642	1 818	1 619	969	686	422	236	296	-	-	8 918

Tableau 23.- (suite)

Année de la naissance de la mère	Age de la mère en années révolues	Rang des naissances compte tenu des enfants précédents nés vivants qu'ils soient encore en vie ou non										Total des naissances
		1ère naissance	2e naissance	3e naissance	4e naissance	5e naissance	6e naissance	7e naissance	8e naissance	9e naissance et plus	Non renseigné	
1932	40	57	59	82	66	58	49	21	22	33	-	447
1931	40	56	75	85	92	48	49	28	24	30	-	487
	41	41	50	67	49	55	44	23	15	19	-	363
1930	41	42	31	47	54	40	39	20	20	42	-	335
	42	25	31	44	33	34	26	17	13	24	-	247
1929	42	23	24	31	39	29	26	19	11	26	-	228
	43	28	15	20	21	15	22	12	4	30	-	167
1928	43	13	14	22	23	18	10	7	11	17	-	135
	44	19	9	11	11	18	10	6	9	15	-	108
1927	44	4	8	12	6	14	5	12	3	15	-	79
	<i>Total :</i>	<i>308</i>	<i>316</i>	<i>421</i>	<i>394</i>	<i>329</i>	<i>280</i>	<i>165</i>	<i>132</i>	<i>251</i>	<i>-</i>	<i>2 596</i>
1927	45	7	4	11	13	6	4	2	6	7	-	60
1926	45	3	3	5	5	6	2	1	1	12	-	38
	46	3	2	4	1	4	1	2	-	2	-	19
1925	46	2	3	3	2	1	5	6	2	3	-	27
	47	-	2	3	-	1	1	-	-	3	-	10
1924	47	3	2	-	1	2	2	-	-	5	-	15
	48	-	-	-	1	1	1	1	-	-	-	4
1923	48	1	-	-	-	1	-	2	-	1	-	5
	49	-	-	-	-	-	2	-	-	1	-	3
1922	49	1	1	-	-	-	-	-	-	1	-	3
	<i>Total :</i>	<i>20</i>	<i>17</i>	<i>26</i>	<i>23</i>	<i>22</i>	<i>18</i>	<i>14</i>	<i>9</i>	<i>35</i>	<i>-</i>	<i>184</i>
		4	2	-	1	1	-	-	-	6	-	14
	Age inconnu	4	2	1	1	-	1	-	-	-	-	9
	<i>Total :</i>	<i>59 781</i>	<i>37 972</i>	<i>17 636</i>	<i>8 327</i>	<i>3 898</i>	<i>2 134</i>	<i>1 104</i>	<i>616</i>	<i>725</i>	<i>-</i>	<i>132 193</i>

24. - NAISSANCES LEGITIMES D'APRES LE RANG DE SURVENANCE AU COURS DU MARIAGE ACTUEL ET LA DUREE DE CELUI-CI - ANNEE 1972
(y compris les enfants nés vivants mais présentés sans vie, non compris les mort-nés)

Durée du mariage actuel	Année du mariage actuel	Rang des naissances compte tenu des enfants précédents nés vivants qu'ils soient encore en vie ou non										Total
		1ère naissance	2e naissance	3e naissance	4e naissance	5e naissance	6e naissance	7e naissance	8e naissance	9e naissance et plus	Non indiqué	
Moins de 1 mois	1972	307	3	1	-	-	-	-	-	-	-	311
	1971	26	1	2	-	-	-	-	-	-	-	29
<i>Total :</i>		333	4	3	-	-	-	-	-	-	-	340
1 mois	1972	426	5	1	-	-	-	-	-	-	-	432
	1971	71	-	-	-	-	-	-	-	-	-	71
<i>Total :</i>		497	5	1	-	-	-	-	-	-	-	503
2 mois	1972	594	6	-	-	-	-	-	-	-	-	600
	1971	163	1	-	-	-	-	-	-	-	-	164
<i>Total :</i>		757	7	-	-	-	-	-	-	-	-	764
3 mois	1972	1 109	13	-	-	-	-	-	-	-	-	1 122
	1971	449	2	-	-	-	-	-	-	-	-	451
<i>Total :</i>		1 558	15	-	-	-	-	-	-	-	-	1 573
4 mois	1972	2 015	19	-	-	-	-	-	-	-	-	2 034
	1971	1 204	3	-	-	-	-	-	-	-	-	1 207
<i>Total :</i>		3 219	22	-	-	-	-	-	-	-	-	3 241
5 mois	1972	2 260	6	-	-	-	-	-	-	-	-	2 266
	1971	1 965	9	-	-	-	-	-	-	-	-	1 974
<i>Total :</i>		4 225	15	-	-	-	-	-	-	-	-	4 240
6 mois	1972	932	10	-	-	-	-	-	-	-	-	942
	1971	1 321	9	-	-	-	-	-	-	-	-	1 330
<i>Total :</i>		2 253	19	-	-	-	-	-	-	-	-	2 272
7 mois	1972	335	2	-	-	-	-	-	-	-	-	337
	1971	830	10	-	-	-	-	-	-	-	-	840
<i>Total :</i>		1 165	12	-	-	-	-	-	-	-	-	1 177
8 mois	1972	312	6	-	-	-	-	-	-	-	-	318
	1971	1 431	14	1	-	-	-	-	-	-	-	1 446
<i>Total :</i>		1 743	20	1	-	-	-	-	-	-	-	1 764
9 - < 12 mois	1972	472	6	-	-	-	-	-	-	-	-	478
	1971	7 702	88	1	-	-	-	-	-	-	-	7 791
<i>Total :</i>		8 174	94	1	-	-	-	-	-	-	-	8 269
Moins de 1 an	1972	8 762	76	2	-	-	-	-	-	-	-	8 840
	1971	15 162	137	4	-	-	-	-	-	-	-	15 303
<i>Total :</i>		23 924	213	6	-	-	-	-	-	-	-	24 143
1 an	1971	8 571	1 187	36	-	-	-	-	-	-	-	9 794
	1970	6 669	2 605	66	7	-	-	-	-	-	-	9 347
<i>Total :</i>		15 240	3 792	102	7	-	-	-	-	-	-	19 141
2 ans	1970	4 059	3 412	184	8	-	-	-	-	-	-	7 663
	1969	3 634	4 353	471	21	2	-	-	-	-	-	8 481
<i>Total :</i>		7 693	7 765	655	29	2	-	-	-	-	-	16 144

24. - (suite)

Durée du mariage actuel	Année du mariage actuel	Rang des naissances compte tenu des enfants précédents nés vivants qu'ils soient encore en vie ou non										Total	
		1ère naissance	2e naissance	3e naissance	4e naissance	5e naissance	6e naissance	7e naissance	8e naissance	9e naissance et plus	Non indiqué		
3 ans	1969	2 250	3 494	785	60	5	1	-	-	-	-	-	6 595
	1968	2 061	3 722	1 137	105	13	-	-	-	-	-	-	7 038
<i>Total :</i>		4 311	7 216	1 922	165	18	1	-	-	-	-	-	13 633
4 ans	1968	1 371	2 703	1 075	175	8	1	-	-	-	-	-	5 333
	1967	1 396	2 768	1 376	266	31	5	-	-	-	-	-	5 842
<i>Total :</i>		2 767	5 471	2 451	441	39	6	-	-	-	-	-	11 175
5 ans	1967	942	1 975	1 143	308	39	7	1	2	-	-	-	4 417
	1966	850	1 995	1 308	446	84	7	1	2	-	-	-	4 693
<i>Total :</i>		1 792	3 970	2 451	754	123	14	2	4	-	-	-	9 110
6 ans	1966	615	1 332	1 019	412	85	16	2	1	-	-	-	3 482
	1965	565	1 381	1 162	534	136	31	2	1	-	-	-	3 812
<i>Total :</i>		1 180	2 713	2 181	946	221	47	4	2	-	-	-	7 294
7 ans	1965	420	979	849	414	130	35	7	-	1	-	-	2 835
	1964	379	968	936	505	182	51	11	2	-	-	-	3 034
<i>Total :</i>		799	1 947	1 785	919	312	86	18	2	1	-	-	5 869
8 ans	1964	285	655	657	400	167	71	7	-	-	-	-	2 242
	1963	257	677	767	496	213	79	19	3	-	-	-	2 511
<i>Total :</i>		542	1 332	1 424	896	380	150	26	3	-	-	-	4 753
9 ans	1963	196	443	504	368	168	66	24	6	1	-	-	1 776
	1962	189	508	561	381	196	80	39	12	2	-	-	1 968
<i>Total :</i>		385	951	1 065	749	364	146	63	18	3	-	-	3 744
10 ans	1962	149	313	372	291	183	79	28	12	1	-	-	1 428
	1961	134	334	427	347	211	92	53	14	7	-	-	1 619
<i>Total :</i>		283	647	799	638	394	171	81	16	8	-	-	3 047
11 ans	1961	106	253	274	265	151	86	39	14	9	-	-	1 197
	1960	103	267	359	353	220	120	50	20	10	-	-	1 502
<i>Total :</i>		209	520	633	618	371	206	89	34	19	-	-	2 699
12 ans	1960	82	186	233	240	136	95	36	23	5	-	-	1 036
	1959	97	192	263	257	180	123	61	25	11	-	-	1 209
<i>Total :</i>		179	378	496	497	316	218	97	48	16	-	-	2 245
13 ans	1959	57	133	187	178	131	87	48	29	16	-	-	866
	1958	56	163	225	209	151	121	63	29	28	-	-	1 045
<i>Total :</i>		113	296	412	387	282	208	111	58	44	-	-	1 911
14 ans	1958	39	104	132	149	112	58	40	20	17	-	-	671
	1957	34	119	166	173	138	96	58	33	24	-	-	841
<i>Total :</i>		73	223	298	322	250	154	98	53	41	-	-	1 512
15 ans	1957	35	69	138	117	89	66	34	22	25	-	-	595
	1956	30	97	145	148	112	85	65	31	44	-	-	757
<i>Total :</i>		65	166	283	265	201	151	99	53	69	-	-	1 352
16 ans	1956	22	57	107	94	72	56	50	33	18	-	-	509
	1955	19	46	105	109	83	72	53	40	42	-	-	569
<i>Total :</i>		41	103	212	203	155	128	103	73	60	-	-	1 078

24. - (suite)

Durée du mariage actuel	Année du mariage actuel	Rang des naissances compte tenu des enfants précédents nés vivants qu'ils soient encore en vie ou non										Total
		1ère nais- sance	2e nais- sance	3e nais- sance	4e nais- sance	5e nais- sance	6e nais- sance	7e nais- sance	8e nais- sance	9e nais- sance	Non indi- qué	
17 ans	1955	16	40	64	79	66	59	28	22	29	-	403
	1954	14	47	82	86	66	66	53	39	37	-	490
<i>Total :</i>		30	87	146	165	132	125	81	61	66	-	893
18 ans	1954	10	28	53	58	41	44	26	24	19	-	303
	1953	10	30	54	59	63	51	43	29	42	-	381
<i>Total :</i>		20	58	107	117	104	95	69	53	61	-	684
19 ans	1953	6	17	41	36	29	36	24	9	31	-	229
	1952	8	21	50	34	48	41	24	22	51	-	299
<i>Total :</i>		14	38	91	70	77	77	48	31	82	-	528
20 ans	1952	4	10	25	27	25	21	16	17	26	-	171
	1951	3	14	22	32	36	30	16	18	37	-	208
<i>Total :</i>		7	24	47	59	61	51	32	35	63	-	379
21 ans	1951	4	7	15	15	12	22	15	8	17	-	115
	1950	6	8	12	18	21	28	18	14	30	-	155
<i>Total :</i>		10	15	27	33	33	50	33	22	47	-	270
22 ans	1950	7	8	8	11	13	10	3	5	18	-	83
	1949	-	9	5	10	9	7	15	14	30	-	99
<i>Total :</i>		7	17	13	21	22	17	18	19	48	-	182
23 ans	1949	1	2	4	1	9	9	4	2	22	-	54
	1948	1	-	4	5	8	3	5	6	17	-	49
<i>Total :</i>		2	2	8	6	17	12	9	8	39	-	103
24 ans	1948	-	3	6	4	4	5	4	2	7	-	35
	1947	-	1	1	3	4	1	4	6	14	-	34
<i>Total :</i>		-	4	7	7	8	6	8	8	21	-	69
25 ans et plus		18	8	2	3	8	8	8	3	18	-	76
Durée inconnue		77	16	13	10	8	7	7	2	19	-	159
<i>Total général :</i>		59 781	37 972	17 636	8 327	3 898	2 134	1 104	616	725	-	132 193

25.- NAISSANCES LEGITIMES D'APRES LE SEXE ET LE RANG DE SURVENANCE AU COURS DU MARIAGE ACTUEL ET D'APRES LE SEXE DU PRECEDENT ENFANT NE VIVANT - ANNEE 1972

(y compris les enfants nés vivants mais présentés sans vie, non compris les mort-nés)

Sexe du nouveau-né et rang de la naissance compte tenu des enfants précédents nés vivants qu'ils soient encore en vie ou non			Sexe du précédent enfant né vivant		
Rang	Sexe	Nombre	Masculin	Féminin	Non déclaré
2e naissance	masculin	19 453	10 151	9 295	7
	féminin	18 519	9 584	8 930	5
3e naissance	masculin	9 087	4 791	4 293	3
	féminin	8 549	4 342	4 199	8
4e naissance	masculin	4 244	2 207	2 032	5
	féminin	4 083	2 047	2 033	3
5e naissance	masculin	1 969	1 010	959	-
	féminin	1 929	933	994	2
6e naissance	masculin	1 095	555	539	1
	féminin	1 039	572	466	1
7e naissance	masculin	576	295	281	-
	féminin	528	265	263	-
8e naissance	masculin	326	184	142	-
	féminin	290	157	133	-
9e naissance et plus	masculin	364	187	174	3
	féminin	361	176	180	5
Inconnu	masculin	-	-	-	-
	féminin	-	-	-	-
Total	masculin	37 114	19 380	17 715	19
	féminin	35 298	18 076	17 198	24
<i>Total général :</i>		72 412	37 456	34 913	43

26.- NAISSANCES LEGITIMES D'APRES LEUR RANG DE SURVENANCE AU COURS DU MARIAGE ACTUEL ET D'APRES L'INTERVALLE DE TEMPS
 ECOULE APRES LA NAISSANCE PRECEDENTE - ANNEE 1972
 (y compris les enfants nés vivants mais présentés sans vie, non compris les mort-nés)

Temps écoulé depuis la nais- sance précé- dente	Année de la nais- sance précé- dente	Rang des naissances compte tenu des enfants précédents, nés vivants, qu'ils soient encore en vie ou non									Total des naissances de rang 2 et plus
		2e nais- sance	3e nais- sance	4e nais- sance	5e nais- sance	6e nais- sance	7e nais- sance	8e nais- sance	9e nais- sance et plus	Incon- nu	
Moins de 1 an	1972	552	401	213	118	71	27	25	22	-	1 429
	1971	1 483	542	253	114	73	35	16	15	-	2 531
1 an	1971	6 326	2 463	1 071	487	300	146	91	89	-	10 973
	1970	6 057	2 454	1 074	487	256	163	101	121	-	10 713
2 ans	1970	4 778	1 960	818	398	211	110	67	101	-	8 443
	1969	4 259	1 672	834	355	202	113	62	81	-	7 578
3 ans	1969	2 952	1 272	629	271	145	75	44	56	-	5 444
	1968	2 289	1 123	554	258	129	68	37	55	-	4 513
4 ans	1968	1 694	829	351	197	101	54	25	30	-	3 281
	1967	1 532	807	406	183	105	47	35	36	-	3 151
5 ans	1967	1 079	608	323	130	75	45	20	20	-	2 300
	1966	897	567	286	146	82	39	19	17	-	2 053
6 ans	1966	714	471	233	108	63	34	16	16	-	1 655
	1965	590	428	239	135	52	32	11	17	-	1 504
7 ans	1965	420	277	161	81	49	20	10	18	-	1 036
	1964	340	303	177	72	43	22	6	11	-	974
8 ans	1964	305	219	129	68	29	16	5	2	-	773
	1963	266	188	101	59	33	11	7	5	-	670
9 ans	1963	188	156	78	47	20	13	5	2	-	509
	1962	164	153	75	37	19	2	4	1	-	455
10 ans	1962	132	104	49	31	14	1	3	2	-	336
	1961	130	105	57	19	11	6	2	2	-	332
11 ans	1961	90	89	32	8	7	1	1	-	-	228
	1960	87	75	41	17	6	7	1	1	-	235
12 ans	1960	81	55	18	10	5	3	2	-	-	174
	1959	90	56	31	11	8	1	-	-	-	197
13 ans	1959	52	36	14	9	3	2	-	-	-	116
	1958	52	37	18	10	7	4	-	-	-	128
14 ans	1958	33	27	10	1	1	-	-	-	-	72
	1957	43	20	8	6	-	-	-	-	-	77
15 ans	1957	27	19	4	4	-	-	-	-	-	54
	1956	27	13	4	3	1	-	-	-	-	48
16 ans	1956	17	14	2	-	-	-	-	-	-	33
	1955	24	8	4	-	1	-	-	-	-	37
17 ans	1955	10	2	2	2	-	-	-	-	-	16
	1954	11	10	-	-	-	-	-	-	-	21
18 ans	1954	7	6	-	1	-	-	-	-	-	14
	1953	13	3	1	1	1	-	-	-	-	19
19 ans	1953	5	2	-	-	-	-	-	-	-	7
	1952	7	4	-	-	-	-	-	-	-	11
20 ans	1952	2	2	-	-	-	-	-	-	-	4
	1951	-	2	-	-	-	-	-	-	-	2
21 ans	1951	2	-	1	-	-	-	-	-	-	3
	1950	3	-	1	-	-	-	-	-	-	4
22 ans	1950	2	-	-	-	-	-	-	-	-	2
	1949	-	-	-	-	-	-	-	-	-	-
23 ans	1949	-	-	-	-	-	-	-	-	-	-
	1948	3	-	1	-	-	-	-	-	-	4
24 ans	1948	1	-	-	-	-	-	-	-	-	1
	1947	1	-	-	-	-	-	-	-	-	1
Inconnu		135	54	24	14	11	7	1	5	-	251
<i>Total général:</i>		37 972	17 636	8 327	3 898	2 134	1 104	616	725	-	72 412

27.- NAISSANCES LEGITIMES D'APRES L'ETAT SOCIAL, L'AGE DE LA MERE ET LE RANG DE SURVENANCE DES NOUVEAU-NES AU COURS DU MARIAGE ACTUEL - Année 1972

(y compris les enfants nés vivants et présentés sans vie, non compris les mort-nés)

Age de la mère	RANG DES NAISSANCES COMPTE TENU DES													
	1ère naissance							2e naissance						
	Etat social de la mère							Etat social de la mère						
	sans profession	Chef d'entreprise	employée		ouvrière		Total	sans profession	Chef d'entreprise	employée		ouvrière		Total
			activité exercée							activité exercée				
		à domicile	au dehors	à domicile	au dehors			à domicile	au dehors	à domicile	au dehors			
Moins de 15 ans	9	-	-	1	-	-	10	2	-	-	-	-	1	3
15 - < 20 ans	4 775	97	15	1 439	5	2 836	9 167	1 045	7	4	71	4	242	1 373
20 - < 25 ans	11 049	740	87	11 387	38	7 225	30 526	8 620	327	49	2 418	20	2 081	13 515
25 - < 30 ans	4 708	510	52	7 232	15	2 569	15 086	8 495	501	38	5 021	25	1 699	15 779
30 - < 35 ans	1 331	143	11	1 337	7	597	3 426	2 961	199	20	1 571	7	565	5 323
35 - < 40 ans	627	57	6	333	4	203	1 230	1 049	68	-	321	3	201	1 642
40 - < 45 ans	187	17	1	70	-	33	308	222	15	1	46	-	32	316
45 ans et plus	13	3	1	3	-	4	24	14	1	-	4	-	-	19
Inconnu	4	-	-	-	-	-	4	1	1	-	-	-	-	2
<i>Total 1972 :</i>	<i>22 703</i>	<i>1 567</i>	<i>173</i>	<i>21 802</i>	<i>69</i>	<i>13 467</i>	<i>59 781</i>	<i>22 409</i>	<i>1 119</i>	<i>112</i>	<i>9 452</i>	<i>59</i>	<i>4 821</i>	<i>37 972</i>

1955	2 832	83	7	269	14	500	3 705	2 233	63	3	84	6	149	2 538
1956	2 770	93	8	296	7	541	3 715	2 208	72	4	94	3	151	2 532
1957	2 750	100	10	307	12	542	3 721	2 201	79	4	99	5	148	2 536
1958	2 694	101	8	341	16	548	3 708	2 209	72	5	110	8	148	2 552
1959	2 599	103	11	382	16	562	3 673	2 226	81	6	128	8	153	2 602
1960	2 459	109	13	449	12	562	3 604	2 199	88	8	152	7	167	2 621
1961	2 360	118	11	480	11	558	3 538	2 198	91	7	178	7	176	2 657
1962	2 239	115	8	513	16	572	3 463	2 212	94	6	191	9	179	2 691
1963	2 167	108	9	591	13	601	3 489	2 163	94	6	213	11	189	2 676
1964	2 080	107	6	668	10	631	3 502	2 124	94	4	257	8	207	2 694
1965	2 055	112	7	771	12	683	3 640	2 072	96	6	294	9	217	2 694
1966	2 046	113	10	868	9	741	3 787	2 034	92	6	335	6	233	2 706
1967	2 025	124	6	977	11	773	3 916	2 015	103	5	391	8	254	2 776
1968	1 963	126	10	1 092	6	841	4 038	1 963	101	5	447	6	278	2 800
1969	1 899	131	8	1 228	5	873	4 144	1 893	100	4	510	3	306	2 816
1970	1 862	124	13	1 356	6	905	4 266	1 828	96	8	553	5	319	2 809
1971	1 810	114	12	1 516	6	940	4 398	1 765	92	8	614	4	337	2 820
1972	1 717	119	13	1 649	5	1 019	4 522	1 695	85	9	715	4	365	2 873

ENFANTS PRECEDENTS NES VIVANTS QU'ILS SOIENT ENCORE EN VIE OU NON

3e naissance							4e naissance							5e naissance et plus							inconnus et non indiqués	Total général
Etat social de la mère							Etat social de la mère							Etat social de la mère								
sans profession	Chef d'entreprise	activité exercée				Total	sans profession	Chef d'entreprise	activité exercée				Total	sans profession	Chef d'entreprise	activité exercée				Total		
		à domicile	au dehors	à domicile	au dehors				à domicile	au dehors	à domicile	au dehors				à domicile	au dehors					
-	-	-	-	-	-	-	-	-	-	-	-	-	1	-	-	-	-	-	1	-	14	
145	2	-	2	-	8	157	11	-	-	-	-	11	2	-	-	-	-	-	2	-	10 710	
2 834	64	2	223	4	365	3 492	803	14	-	23	-	68	908	218	1	-	2	-	9	230	48 671	
5 264	220	19	1 136	5	528	7 172	2 243	72	2	155	1	168	2 641	1 437	31	3	32	-	70	1 573	42 251	
3 198	183	8	861	6	293	4 549	2 236	105	9	265	1	113	2 729	2 535	67	3	88	-	106	2 799	18 826	
1 360	83	5	220	3	147	1 818	1 317	67	3	128	3	101	1 619	2 337	92	4	80	3	93	2 609	8 918	
327	16	1	39	3	35	421	336	16	-	25	-	17	394	1 030	56	3	29	1	38	1 157	2 596	
20	2	-	3	-	1	26	21	-	-	3	-	-	24	96	5	-	2	-	2	105	198	
1	-	-	-	-	-	1	1	-	-	-	-	-	1	1	-	-	-	-	-	1	9	
13 149	570	35	2 484	21	1 377	17 636	6 968	274	14	599	5	467	8 327	7 657	252	13	233	4	318	8 477	132 193	

Répartition proportionnelle

1 427	41	1	24	2	46	1 541	858	23	-	9	1	14	905	1 174	30	-	4	1	13	1 222	89	10 000
1 394	46	1	27	1	47	1 516	854	25	1	10	-	20	910	1 188	34	-	5	-	14	1 241	86	10 000
1 385	47	2	29	2	45	1 510	835	24	1	10	1	15	886	1 212	34	-	6	1	11	1 264	83	10 000
1 385	45	3	35	3	44	1 515	842	29	1	12	1	15	900	1 198	34	1	5	1	12	1 251	74	10 000
1 386	54	2	92	4	69	1 607	827	27	1	11	1	17	884	1 186	35	1	7	1	13	1 243	75	10 000
1 392	49	4	44	3	52	1 544	841	30	1	16	1	18	907	1 196	33	1	9	-	13	1 252	72	10 000
1 403	53	3	56	2	56	1 578	842	28	2	19	1	23	915	1 208	38	1	10	1	16	1 274	38	10 000
1 443	56	2	59	3	56	1 619	840	32	1	20	1	23	917	1 197	36	1	13	1	17	1 265	45	10 000
1 440	56	3	69	5	61	1 634	843	30	2	22	1	21	919	1 172	34	1	12	1	17	1 237	45	10 000
1 418	55	2	82	3	59	1 619	855	31	1	24	1	25	937	1 134	33	-	14	-	20	1 201	47	10 000
1 386	54	2	92	4	69	1 607	818	30	1	30	1	25	905	1 044	30	1	12	1	21	1 109	45	10 000
1 327	55	3	99	3	77	1 564	785	24	1	29	1	30	870	963	27	1	14	-	19	1 024	49	10 000
1 291	55	2	117	4	79	1 548	724	24	1	35	1	29	814	880	27	1	14	1	23	946	-	10 000
1 242	54	2	123	2	87	1 510	694	25	1	33	1	32	786	808	24	-	13	1	20	866	--	10 000
1 173	53	2	140	2	93	1 463	659	27	1	37	1	31	756	761	22	1	14	1	22	821	-	10 000
1 115	49	4	156	2	98	1 424	627	27	1	42	1	33	731	710	21	1	15	-	23	770	-	10 000
1 075	45	3	169	2	103	1 397	574	23	1	45	1	35	679	645	20	1	16	1	23	706	-	10 000
995	43	3	188	1	104	1 334	527	21	1	45	1	35	630	579	19	1	18	-	24	641	-	10 000

28.- NAISSANCES LEGITIMES D'APRES LE RANG DE SURVENANCE AU COURS DU MARIAGE ACTUEL ET LA PROFESSION DU PERE - ANNEE 1972
(y compris les enfants nés vivants mais présentés sans vie, non compris les mort-nés)

Profession et état social du père	Rang des naissances compte tenu des enfants précédents qu'ils soient encore en vie ou non										
	1ère naïssance	2e naïssance	3e naïssance	4e naïssance	5e naïssance	6e naïssance	7e naïssance	8e naïssance	9e naïssance et plus	Non indi- diqué	Total général
Professions libérales, personnel enseignant, artistes, techniciens et assimilés	857	756	406	154	68	18	14	7	4	-	2 284
Chefs d'établissement	8 287	5 800	2 276	752	229	95	28	13	12	-	17 492
Employés	119	85	18	6	1	4	1	-	-	-	234
Ouvriers											
Total :	9 263	6 641	2 700	912	298	117	43	20	16	-	20 010
Chefs d'entreprise et cadres administratifs supérieurs :											
Chefs d'établissement	589	525	284	126	56	26	7	5	6	-	1 624
Employés	410	399	157	86	22	9	6	5	3	-	1 097
Total :	999	924	441	212	78	35	13	10	9	-	2 721
Personnel administratif :											
Employés	9 741	5 775	2 139	812	312	127	52	30	29	-	19 017
Total :	9 741	5 775	2 139	812	312	127	52	30	29	-	19 017
Commerçants et personnel de vente :											
Chefs d'établissement	1 201	1 062	558	233	95	57	29	12	17	-	3 264
Employés	1 170	794	308	134	32	18	8	1	1	-	2 466
Ouvriers	119	74	31	23	9	3	3	-	-	-	262
Total :	2 490	1 930	897	390	136	78	40	13	18	-	5 992
Agriculteurs, chasseurs, pêcheurs bûcherons et assimilés :											
Chefs d'établissement	1 089	1 037	663	440	206	123	68	41	40	-	3 707
Ouvriers	357	250	129	94	42	22	10	6	6	-	916
Total :	1 446	1 287	792	534	248	145	78	47	46	-	4 623
Mineurs, carriers et assimilés :											
Ouvriers	431	377	375	307	245	172	90	47	45	-	2 089
Total :	431	377	375	307	245	172	90	47	45	-	2 089
Travailleurs des transports et des communications :											
Chefs d'établissement	101	81	52	22	14	8	1	1	2	-	282
Employés	539	316	130	51	20	10	8	1	2	-	1 077
Ouvriers	2 749	2 001	1 134	621	356	181	94	45	58	-	7 239
Total :	3 389	2 398	1 316	694	390	199	103	47	62	-	8 598
Artisans, travailleurs des ind. manif. et de la construction et manoeuvres N.D.A.											
Chefs d'établissement	1 173	1 029	543	265	77	42	17	7	8	-	3 161
Employés	167	94	29	21	5	4	-	-	-	-	320
Ouvriers	26 061	15 447	7 472	3 684	1 869	1 070	595	357	415	-	56 970
Total :	27 401	16 570	8 044	3 970	1 951	1 116	612	364	423	-	60 451
Travailleurs spécialisés dans services, sports et activités récréatives :											
Chefs d'établissement	272	153	69	16	11	2	1	2	-	-	526
Employés	1 075	615	264	108	33	19	5	2	3	-	2 124
Ouvriers	605	290	127	78	25	14	9	2	2	-	1 152
Total :	1 952	1 058	460	202	69	35	15	6	5	-	3 802
Militaires de carrière et miliciens	1 168	589	257	153	64	28	16	5	13	-	2 293
Sans profession	1 498	423	215	141	107	82	42	27	59	-	2 594
Père décédé	3	-	-	-	-	-	-	-	-	-	3
Total général :	59 781	37 972	17 636	8 327	3 898	2 134	1 104	616	725	-	132 193

29.- NAISSANCES D'APRES LE MOIS DE L'ACCOUCHEMENT PAR PROVINCE ET POUR LE ROYAUME - ANNEE 1972
(y compris les enfants nés vivants mais présentés sans vie, non compris les mort-nés)

Provinces	janvier	février	mars	avril	mai	juin	juillet	Août	septem- bre	octo- bre	novem- bre	décem- bre	Total
Anvers	1 741	1 669	1 888	1 763	1 863	1 812	1 794	1 633	1 747	1 698	1 532	1 770	20 910
Brabant	2 404	2 280	2 576	2 435	2 608	2 491	2 461	2 439	2 320	2 369	2 272	2 422	29 077
Hainaut	1 646	1 486	1 650	1 587	1 748	1 577	1 704	1 619	1 561	1 603	1 552	1 567	19 300
Liège	1 127	1 055	1 162	1 129	1 195	1 264	1 232	1 139	1 069	1 094	1 043	1 084	13 593
Limbourg	882	900	938	879	935	909	936	901	876	892	817	881	10 746
Luxembourg	252	238	259	262	263	269	256	239	249	277	221	281	3 066
Namur	500	463	486	469	511	470	496	485	506	449	418	474	5 727
Flandre orientale	1 592	1 510	1 625	1 598	1 555	1 615	1 533	1 511	1 456	1 577	1 397	1 506	18 475
Flandre occidentale	1 304	1 222	1 317	1 288	1 398	1 354	1 310	1 287	1 230	1 246	1 179	1 275	15 410
<i>Le Royaume</i>	<i>11 448</i>	<i>10 823</i>	<i>11 901</i>	<i>11 410</i>	<i>12 076</i>	<i>11 761</i>	<i>11 782</i>	<i>11 253</i>	<i>11 014</i>	<i>11 205</i>	<i>10 431</i>	<i>11 280</i>	<i>136 304</i>

30.- NAISSANCES D'APRES LE LIEU DE L'ACCOUCHEMENT, PAR PROVINCE ET POUR LE ROYAUME - ANNEE 1972
(y compris les enfants nés vivants mais présentés sans vie, non compris les mort-nés)

Lieu de l'accouchement	Légitimité	Anvers	Brabant	Hainaut	Liège	Limbourg	Luxem- bourg	Namur	Flandre orien- tale	Flandre occiden- tale	Le Royaume
A domicile	légitime	102	119	374	214	292	98	200	150	61	1 610
	illégitime	6	15	30	16	4	3	16	11	7	108
	<i>Total :</i>	<i>108</i>	<i>134</i>	<i>404</i>	<i>230</i>	<i>296</i>	<i>101</i>	<i>216</i>	<i>161</i>	<i>68</i>	<i>1 718</i>
Dans une maison particulière	légitime	7	49	33	20	9	17	17	10	11	173
	illégitime	1	4	4	6	-	1	2	1	1	20
	<i>Total :</i>	<i>8</i>	<i>53</i>	<i>37</i>	<i>26</i>	<i>9</i>	<i>18</i>	<i>19</i>	<i>11</i>	<i>12</i>	<i>193</i>
A la maternité	légitime	18 343	24 998	17 648	12 700	8 255	2 416	5 280	16 228	14 959	120 827
	illégitime	427	1 068	696	561	102	65	158	308	271	3 656
	<i>Total :</i>	<i>18 770</i>	<i>26 066</i>	<i>18 344</i>	<i>13 261</i>	<i>8 357</i>	<i>2 481</i>	<i>5 438</i>	<i>16 536</i>	<i>15 230</i>	<i>124 483</i>
A l'hôpital	légitime	1 982	2 628	495	64	2 045	446	48	1 719	90	9 517
	illégitime	33	189	17	2	36	16	2	24	3	322
	<i>Total :</i>	<i>2 015</i>	<i>2 817</i>	<i>512</i>	<i>66</i>	<i>2 081</i>	<i>462</i>	<i>50</i>	<i>1 743</i>	<i>93</i>	<i>9 839</i>
Autre lieu non déclaré	légitime	9	6	3	7	3	3	4	24	7	66
	illégitime	-	1	-	3	-	1	-	-	-	5
	<i>Total :</i>	<i>9</i>	<i>7</i>	<i>3</i>	<i>10</i>	<i>3</i>	<i>4</i>	<i>4</i>	<i>24</i>	<i>7</i>	<i>71</i>
<i>Total général :</i>	<i>20 910</i>	<i>29 077</i>	<i>19 300</i>	<i>13 593</i>	<i>10 746</i>	<i>3 066</i>	<i>5 727</i>	<i>18 475</i>	<i>15 410</i>	<i>136 304</i>	

31.- NAISSANCES D'APRES LA NATIONALITE ACTUELLE DES PARENTS DES NOUVEAU-NES PAR ARRONDISSEMENT, PROVINCE ET REGION LINGUISTIQUE
ANNEE 1972
(Y compris les enfants nés vivants mais présentés sans vie, non compris les mort-nés)

Arrondissements provinces et régions linguistiques	Naissances							
	Père et mère belges		Père belge et mère étrangère		Père étranger et mère belge		Père et mère étrangers	
	Garçons	Filles	Garçons	Filles	Garçons	Filles	Garçons	Filles
Anvers	5 234	5 159	20	9	205	186	340	311
Malines	1 803	1 713	1	2	19	16	49	50
Turnhout	2 628	2 504	5	7	55	54	41	32
<i>Anvers :</i>	<i>9 665</i>	<i>9 376</i>	<i>26</i>	<i>18</i>	<i>279</i>	<i>256</i>	<i>430</i>	<i>393</i>
Bruxelles-Capitale	4 417	4 280	98	90	380	373	1 873	1 820
Hal-Vilvorde	2 978	2 717	13	9	55	53	125	140
Louvain	2 616	2 500	6	2	46	29	94	64
Nivelles	1 403	1 293	7	6	68	60	98	87
<i>Brabant :</i>	<i>11 414</i>	<i>10 790</i>	<i>124</i>	<i>107</i>	<i>549</i>	<i>515</i>	<i>2 190</i>	<i>2 111</i>
Ath	423	384	-	4	26	25	21	26
Charleroi	2 362	2 287	30	34	206	241	695	696
Mons	1 407	1 352	19	24	119	133	369	333
Mouscron	430	381	37	19	84	60	48	57
Soignies	858	838	2	9	71	68	259	250
Thuin	739	723	8	14	50	54	135	115
Tournai	940	867	15	12	57	63	43	31
<i>Hainaut :</i>	<i>7 159</i>	<i>6 832</i>	<i>111</i>	<i>116</i>	<i>613</i>	<i>644</i>	<i>1 570</i>	<i>1 508</i>
Huy	535	561	3	4	21	18	24	23
Liège	3 033	2 809	29	27	340	322	644	647
Verviers	1 558	1 433	5	13	68	63	77	91
Wareme	334	301	-	-	4	7	7	4
<i>Liège :</i>	<i>5 460</i>	<i>5 104</i>	<i>37</i>	<i>44</i>	<i>433</i>	<i>410</i>	<i>752</i>	<i>765</i>
Hasselt	2 205	2 047	6	5	66	70	438	361
Maaseik	1 322	1 185	2	1	42	44	97	111
Tongres	1 133	1 143	2	3	43	46	113	119
<i>Limbourg :</i>	<i>4 660</i>	<i>4 375</i>	<i>10</i>	<i>9</i>	<i>161</i>	<i>160</i>	<i>648</i>	<i>591</i>
Arlon	297	285	4	6	24	24	17	14
Bastogne	251	216	1	-	1	4	5	4
Marche-en-Famenne	252	249	-	2	2	6	4	7
Neufchâteau	386	344	1	-	10	7	3	5
Virton	242	236	3	6	26	19	9	8
<i>Luxembourg :</i>	<i>1 428</i>	<i>1 330</i>	<i>9</i>	<i>14</i>	<i>63</i>	<i>60</i>	<i>38</i>	<i>38</i>
Dinant	579	609	5	4	10	19	15	12
Namur	1 592	1 486	8	9	72	64	106	97
Philippeville	404	383	5	8	18	16	17	11
<i>Namur</i>	<i>2 575</i>	<i>2 478</i>	<i>18</i>	<i>21</i>	<i>100</i>	<i>99</i>	<i>138</i>	<i>120</i>
Alost	1 876	1 763	-	-	15	10	4	5
Termonde	1 286	1 194	2	1	8	7	9	7
Eeklo	608	523	-	2	18	16	9	10
Gand	3 114	2 906	4	2	63	44	112	104
Audenarde	713	709	1	-	6	7	6	6
Saint-Nicolas	1 485	1 359	3	1	16	13	39	43
<i>Flandre orientale :</i>	<i>9 082</i>	<i>8 454</i>	<i>10</i>	<i>6</i>	<i>126</i>	<i>97</i>	<i>179</i>	<i>175</i>
Bruges	1 817	1 608	2	3	21	20	9	12
Dixmude	308	314	-	-	3	5	-	-
Ypres	696	709	4	4	26	15	6	11
Courtrai	2 009	1 889	3	4	39	27	9	11
Ostende	849	852	2	-	14	13	3	4
Roulers	1 089	1 011	1	-	11	10	1	-
Tielt	553	483	1	-	2	2	-	-
Furnes	330	282	2	2	9	12	4	1
<i>Flandre occidentale :</i>	<i>7 651</i>	<i>7 148</i>	<i>15</i>	<i>13</i>	<i>125</i>	<i>104</i>	<i>32</i>	<i>39</i>
<i>Le Royaume :</i>	<i>59 094</i>	<i>55 887</i>	<i>360</i>	<i>348</i>	<i>2 439</i>	<i>2 345</i>	<i>5 977</i>	<i>5 740</i>
Région de langue néerlandaise	36 652	34 570	80	57	782	699	1 508	1 402
Région de langue française (1)	18 025	17 037	182	201	1 277	1 273	2 596	2 518
Bruxelles-Capitale	4 417	4 280	98	90	380	373	1 873	1 820
<i>Le Royaume :</i>	<i>59 094</i>	<i>55 887</i>	<i>360</i>	<i>348</i>	<i>2 439</i>	<i>2 345</i>	<i>5 977</i>	<i>5 740</i>

(1) Y compris les 25 communes de la région de langue allemande

légitimes		Naissances illégitimes				Total		Total général		
Mère belge veuve		Mère étrangère veuve		Mère belge		Mère étrangère				
Garçons	Filles	Garçons	Filles	Garçons	Filles	Garçons	Filles			
-	-	-	-	172	140	24	15	5 995	5 820	11 815
-	-	-	-	22	30	1	1	1 895	1 812	3 707
-	-	-	-	36	25	-	1	2 765	2 623	5 388
-	-	-	-	230	195	25	17	10 655	10 265	20 910
-	-	-	-	365	343	134	91	7 267	6 997	14 264
-	-	-	-	67	61	5	5	3 243	2 985	6 228
-	-	-	-	51	50	3	1	2 816	2 646	5 462
-	-	-	-	53	39	3	6	1 632	1 491	3 123
-	-	-	-	536	493	145	103	14 958	14 119	29 077
-	-	-	-	16	12	3	2	489	453	942
-	-	-	-	133	134	20	23	3 446	3 415	6 861
-	-	-	-	54	58	13	8	1 981	1 908	3 889
-	-	-	-	16	7	3	6	618	530	1 148
-	-	-	-	39	27	6	8	1 235	1 200	2 435
-	-	-	-	35	29	5	6	972	941	1 913
-	-	-	-	34	41	3	5	1 092	1 020	2 112
-	-	-	-	327	308	53	59	9 833	9 467	19 300
-	-	-	-	21	28	-	-	604	634	1 238
-	-	-	-	175	180	27	27	4 248	4 012	8 260
-	-	-	-	48	52	7	5	1 763	1 657	3 420
-	-	-	-	7	10	-	1	352	323	675
-	-	-	-	251	270	34	33	6 967	6 626	13 593
-	-	-	-	33	27	5	8	2 753	2 518	5 271
-	-	-	-	15	15	6	1	1 484	1 357	2 841
-	-	-	-	18	9	3	1	1 313	1 321	2 634
-	-	-	-	67	51	14	10	5 550	5 196	10 746
-	-	-	-	11	6	1	3	354	338	692
-	-	-	-	4	8	-	-	262	232	494
-	-	-	-	7	4	-	-	265	268	533
-	-	-	-	8	6	2	3	410	365	775
-	-	-	-	13	6	1	3	294	278	572
-	-	-	-	43	30	4	9	1 585	1 481	3 066
-	-	-	-	13	15	4	2	626	661	1 287
-	-	-	-	64	55	3	1	1 845	1 712	3 557
-	-	-	-	8	11	1	1	453	430	883
-	-	-	-	85	81	8	4	2 924	2 803	5 727
-	-	-	-	30	21	-	1	1 925	1 800	3 725
-	-	-	-	26	24	-	-	1 331	1 233	2 564
-	-	-	-	9	10	1	2	645	563	1 208
1	1	-	-	83	82	3	-	3 380	3 139	6 519
-	-	-	-	6	11	-	-	732	733	1 465
-	-	-	-	18	15	-	2	1 561	1 433	2 994
1	1	-	-	172	163	4	5	9 574	8 901	18 475
1	-	-	-	40	31	2	-	1 892	1 674	3 566
-	-	-	-	7	3	-	-	318	322	640
-	-	-	-	11	8	-	-	743	747	1 490
-	-	-	-	28	42	1	2	2 089	1 975	4 064
-	-	-	-	27	32	5	1	900	902	1 802
-	-	-	-	11	10	-	-	1 113	1 031	2 144
-	-	-	-	7	3	-	-	563	488	1 051
-	-	-	-	3	6	2	-	350	303	653
1	-	-	-	134	135	10	3	7 968	7 442	15 410
2	1	-	-	1 845	1 726	297	243	70 014	66 290	136 304
2	1	-	-	721	655	61	41	39 806	37 425	77 231
-	-	-	-	759	728	102	111	22 941	21 868	44 809
-	-	-	-	365	343	134	91	7 267	6 997	14 264
2	1	-	-	1 845	1 726	297	243	70 014	66 290	136 304

32. - ACCOUCHEMENTS MULTIPLES D'APRES L'AGE DE LA MERE, LE SEXE ET LA VITALITE DES NOUVEAU-NES - ANNEE 1972
(y compris les enfants nés vivants mais présentés sans vie, non compris les mort-nés)

Année de la naissance de la mère	Age de la mère en années révolues	Nombre des accouchements						Nombre des enfants issus des accouchements doubles					
		doubles				triplés	quintuplés	enfants nés vivants		enfants mort-nés		Total	
		deux garçons	deux filles	garçon et fille	Total			garçons	filles	garçons	filles		
1956	15	-	-	-	-	-	-	-	-	-	-	-	-
	16	1	1	-	2	-	-	2	2	-	-	-	4
1955	16	3	-	1	4	-	-	7	1	-	-	-	8
	17	-	2	-	2	-	-	-	4	-	-	-	4
1954	17	1	-	1	2	-	-	3	1	-	-	-	4
	18	4	4	2	10	-	-	9	10	1	-	-	20
1953	18	5	4	2	11	-	-	12	10	-	-	-	22
	19	3	7	2	12	-	-	6	16	2	-	-	24
1952	19	8	12	3	23	-	-	17	26	2	1	-	46
	20	9	11	7	27	-	-	25	29	-	-	-	54
1951	20	15	8	9	32	-	-	38	24	1	1	-	64
	21	11	11	8	30	-	-	28	29	2	1	-	60
1950	21	18	12	13	43	-	-	49	34	-	3	-	86
	22	13	10	11	34	1	-	37	27	-	4	-	68
1949	22	8	18	10	36	2	-	25	46	1	-	-	72
	23	9	15	7	31	-	-	25	33	-	4	-	62
1948	23	15	15	19	49	1	-	47	49	2	-	-	98
	24	22	9	8	39	-	-	49	23	3	3	-	78
1947	24	20	19	10	49	1	-	47	48	3	-	-	98
	25	20	10	26	56	-	-	64	45	2	1	-	112
1946	25	27	25	15	67	-	-	67	61	2	4	-	134
	26	13	16	15	44	-	-	41	46	-	1	-	88
1945	26	13	9	17	39	-	-	43	35	-	-	-	78
	27	19	17	12	48	1	1	50	45	-	1	-	96
1944	27	15	11	9	35	1	-	38	28	1	3	-	70
	28	10	11	13	34	1	-	33	35	-	-	-	68
1943	28	14	22	12	48	-	-	40	55	-	1	-	96
	29	14	14	15	43	-	-	43	38	-	5	-	86
1942	29	9	14	9	32	1	-	25	34	2	3	-	64
	30	8	8	11	27	1	-	26	27	1	-	-	54
1941	30	9	6	10	25	1	-	28	21	-	1	-	50
	31	5	7	9	21	-	-	18	23	1	-	-	42
1940	31	8	12	4	24	-	-	20	26	-	2	-	48
	32	12	9	5	26	-	-	28	22	1	1	-	52
1939	32	9	6	5	20	-	-	23	17	-	-	-	40
	33	12	11	12	35	-	-	31	32	5	2	-	70
1938	33	6	10	9	25	-	-	21	29	-	-	-	50
	34	5	10	7	22	-	-	16	25	1	2	-	44
1937	34	6	8	5	19	-	-	17	19	-	2	-	38
	35	6	8	8	22	-	-	20	24	-	-	-	44
1836	35	7	2	3	12	-	-	17	7	-	-	-	24
	36	4	4	6	14	-	-	14	14	-	-	-	28
1935	36	4	5	1	10	-	-	9	11	-	-	-	20
	37	3	2	4	9	-	-	10	8	-	-	-	18
1934	37	2	5	5	12	-	-	8	15	1	-	-	24
	38	1	6	1	8	-	-	3	12	-	1	-	16
1933	38	3	1	6	10	-	-	12	8	-	-	-	20
	39	3	3	5	11	-	-	11	11	-	-	-	22
1932	39	3	5	2	10	2	-	8	12	-	-	-	20
	40	4	4	-	8	-	-	8	8	-	-	-	16
1931	40	3	2	2	7	-	-	6	6	2	-	-	14
	41	1	-	6	7	-	-	7	6	1	-	-	14
1930	41	1	-	-	1	-	-	2	-	-	-	-	2
	42	-	1	1	2	-	-	1	3	-	-	-	4
1929	42	-	-	1	1	-	-	1	1	-	-	-	2
	43	-	1	-	1	-	-	-	2	-	-	-	2
1928	43	1	2	-	3	-	-	2	3	-	1	-	6
	44	1	-	1	2	-	-	3	1	-	-	-	4
1927													
Total :		446	445	385	1 276	13	1	1 240	1 227	37	48	2 552	

LA MORTALITE EN 1972

1.- EVOLUTION GENERALE DE LA MORTALITE DEPUIS 1926

(Décès de fait jusqu'en 1953 inclusivement ; décès de droit à partir de 1954)

Années	Nombre des décès			Taux brut de mortalité par 1 000 habitants		
	Sexe masculin	Sexe féminin	Total	Sexe masculin	Sexe féminin	Total
1926	54 753	51 055	105 808	14,07	12,82	13,44
1927	55 492	52 280	107 772	14,14	13,04	13,59
1928	55 244	51 761	107 005	13,94	12,81	13,37
1929	62 837	59 050	121 887	15,73	14,53	15,12
1930	56 917	51 675	108 592	14,20	12,65	13,42
1931	56 786	52 350	109 136	14,05	12,71	13,38
1932	56 442	52 784	109 226	13,88	12,73	13,30
1933	56 665	52 700	109 356	13,88	12,65	13,26
1934	53 174	48 503	101 677	12,99	11,60	12,29
1935	55 995	51 258	107 253	13,65	12,21	12,92
1936	56 411	50 820	107 231	13,70	12,06	12,87
1937	57 844	52 486	110 330	14,00	12,41	13,20
1938	58 304	52 592	110 896	14,08	12,39	13,22
1939	61 550	55 297	116 847	14,85	13,01	13,92
1940 (1)	75 290	59 405	134 695	18,41	14,13	16,24
1941 (1)	66 463	55 482	121 945	16,35	13,24	14,77
1942 (1)	66 872	55 240	122 112	16,52	13,19	14,83
1943 (1)	59 875	51 998	111 873	14,78	12,39	13,57
1944	72 774	59 474	132 248	17,80	14,01	15,87
1945	66 159	57 711	123 870	16,18	13,56	14,84
1946	60 954	52 778	113 732	14,84	12,33	13,56
1947	60 044	52 245	112 289	14,30	12,11	13,19
1948	57 506	50 510	108 016	13,53	11,61	12,56
1949	59 069	52 035	111 104	13,90	11,89	12,88
1950	57 460	50 776	108 236	13,50	11,55	12,51
1951	58 010	51 753	109 763	13,53	11,72	12,61
1952	55 462	48 716	104 178	12,86	10,96	11,90
1953	56 384	49 479	105 863	13,03	11,07	12,03
1954	55 776	49 257	105 033	12,84	10,95	11,88
1955	57 913	50 830	108 743	13,24	11,24	12,22
1956	57 933	50 828	108 761	13,17	11,16	12,15
1957	57 436	50 404	107 840	12,94	10,99	11,95
1958	56 375	49 676	106 051	12,65	10,75	11,68
1959	55 450	48 483	103 933	12,38	10,42	11,39
1960	61 057	52 881	113 938	13,57	11,30	12,41
1961	57 477	49 508	106 985	12,78	10,55	11,59
1962	60 159	52 599	112 758	13,28	11,14	12,19
1963	62 373	54 345	116 718	13,64	11,42	12,51
1964	59 054	51 046	110 100	12,76	10,63	11,68
1965	61 623	53 422	115 045	13,22	11,04	12,11
1966	61 526	54 087	115 613	13,13	11,11	12,10
1967	61 653	53 559	115 212	13,09	10,94	11,99
1968	64 771	56 973	121 744	13,69	11,56	12,60
1969	64 323	56 148	120 471	13,60	11,39	12,47
1970	62 878	55 782	118 660	13,32	11,32	12,30
1971	63 390	56 081	119 471	13,36	11,33	12,32
1972	62 471	54 953	117 424	13,12	11,06	12,07

(1) De 1940 à 1943 inclus, 41 communes ont été soustraites à la juridiction administrative belge (88 090 habitants au 31.12.1939)

2. - EVOLUTION GENERALE DE LA MORTALITE PAR PROVINCE DEPUIS 1946

(Décès de fait jusqu'en 1953 inclusivement; décès de droit à partir de 1954)

A. - Nombres absolus

Années	Anvers	Brabant	Hainaut	Liège	Limbourg	Luxembourg	Namur	Flandre orientale	Flandre occidentale	Le Royaume
1946	13 800	23 394	19 783	14 220	4 724	3 238	5 613	16 322	12 638	113 732
1947	13 830	23 266	19 641	14 394	4 588	2 926	5 403	15 891	12 350	112 289
1948	13 083	21 878	19 797	14 336	4 506	2 807	5 427	14 959	11 223	108 016
1949	13 952	22 301	19 914	14 439	4 504	2 949	5 619	15 562	11 864	111 104
1950	13 557	22 508	19 424	14 068	4 523	2 793	5 324	14 881	11 158	108 236
1951	14 086	22 743	19 270	14 334	4 430	2 864	5 396	15 115	11 525	109 763
1952	13 331	21 914	18 239	13 541	4 138	2 677	5 131	14 417	10 790	104 178
1953	13 593	21 938	18 756	13 874	4 092	2 637	5 175	14 700	11 098	105 863
1954	13 681	22 302	18 116	13 714	4 232	2 706	5 107	14 470	10 705	105 033
1955	14 368	23 185	18 573	13 672	4 319	2 768	5 245	15 151	11 462	108 743
1956	14 436	23 347	18 469	14 146	4 373	2 838	5 103	14 972	11 077	108 761
1957	14 362	23 264	18 087	13 763	4 488	2 842	5 036	15 000	10 998	107 840
1958	14 125	22 988	17 936	13 454	4 239	2 744	5 006	14 580	10 979	106 051
1959	14 023	22 353	17 111	13 475	4 300	2 655	4 917	14 255	10 844	103 933
1960	15 777	24 890	18 195	14 583	4 675	2 905	5 321	15 805	11 787	113 938
1961	14 845	23 754	17 009	13 638	4 498	2 736	4 930	14 678	10 897	106 985
1962	15 596	25 113	17 920	14 264	4 542	2 822	5 138	15 706	11 657	112 758
1963	16 164	25 724	19 743	14 598	4 781	2 947	5 283	16 263	11 215	116 718
1964 (1)	15 383	24 577	18 104	13 960	4 589	2 725	5 070	15 101	10 591	110 100
1965	16 166	25 857	18 905	14 646	4 810	2 815	5 143	15 692	11 011	115 045
1966	16 323	26 075	18 752	14 666	4 883	2 810	5 253	15 959	10 892	115 613
1967	16 469	26 130	18 571	14 457	4 846	2 711	5 107	15 716	11 205	115 212
1968	17 259	27 883	19 486	15 093	5 080	2 967	5 426	16 825	11 725	121 744
1969	17 294	27 592	19 129	14 927	5 139	2 876	5 279	16 469	11 766	120 471
1970	17 261	26 937	18 539	14 700	5 286	2 864	5 214	16 249	11 610	118 660
1971	17 136	27 409	18 905	14 613	5 297	2 876	5 289	16 250	11 696	119 471
1972	16 885	26 638	18 294	14 323	5 494	2 834	5 234	16 177	11 545	117 424

(1) Nouvelle subdivision administrative prévue par la loi du 2 août 1963.

2. - EVOLUTION GENERALE DE LA MORTALITE PAR PROVINCE DEPUIS 1946
 (Décès de fait jusqu'en 1953 inclusivement; décès de droit à partir de 1954)
 B. - Taux pour 1 000 habitants

Années	Anvers	Brabant	Hainaut	Liège	Limbourg	Luxembourg	Namur	Flandre orientale	Flandre occidentale	Le Royaume
1946	10,89	13,11	16,62	15,25	10,56	15,18	15,98	13,47	12,75	13,56
1947	10,79	12,94	16,04	14,93	9,96	13,71	15,17	13,05	12,39	13,19
1948	10,09	12,08	15,87	14,72	9,47	13,12	15,17	12,23	11,19	12,56
1949	10,72	12,23	16,03	14,85	9,37	13,75	15,69	12,69	11,79	12,88
1950	10,35	12,28	15,71	14,45	9,32	13,00	14,83	12,09	11,05	12,51
1951	10,69	12,36	15,46	14,61	8,95	13,33	14,98	12,24	11,37	12,61
1952	10,02	11,85	14,55	13,72	8,21	12,44	14,18	11,64	10,60	11,90
1953	10,15	11,79	14,95	13,90	8,00	12,20	14,25	11,84	10,85	12,03
1954	10,12	11,90	14,45	13,86	8,18	12,50	14,05	11,61	10,42	11,88
1955	10,54	12,28	14,73	13,75	8,18	12,79	14,40	12,13	11,10	12,22
1956	10,49	12,28	14,59	14,17	8,16	13,13	13,95	11,95	10,67	12,15
1957	10,33	12,12	14,14	13,68	8,21	13,14	13,70	11,93	10,53	11,95
1958	10,07	11,87	14,05	13,34	7,64	12,63	13,58	11,56	10,44	11,68
1959	9,90	11,46	13,45	13,33	7,63	12,17	13,27	11,24	10,24	11,39
1960	11,03	12,61	14,39	14,43	8,18	13,28	14,32	12,42	11,06	12,41
1961	10,29	11,92	13,62	13,59	7,83	12,62	13,34	11,54	10,19	11,59
1962	10,71	12,48	14,34	14,16	7,75	13,01	13,85	12,30	10,83	12,19
1963	11,01	12,53	14,94	14,55	7,99	13,57	14,18	12,69	11,51	12,51
1964 (1)	10,38	11,78	13,62	13,78	7,47	12,47	13,50	11,72	10,37	11,68
1965	10,82	12,26	14,18	14,39	7,70	12,83	13,60	12,12	10,70	12,11
1966	10,83	12,24	14,08	14,41	7,73	12,75	13,81	12,27	10,51	12,10
1967	10,85	12,16	13,95	14,19	7,59	12,36	13,38	12,04	10,75	11,99
1968	11,33	12,93	14,62	14,83	7,89	13,53	14,19	12,86	11,20	12,60
1969	11,30	12,74	14,36	14,69	7,90	13,11	13,76	12,57	11,18	12,47
1970	11,26	12,38	14,07	14,57	8,10	13,18	13,70	12,40	11,01	12,30
1971	11,12	12,51	14,33	14,45	8,02	13,24	13,85	12,36	11,04	12,32
1972	10,92	12,12	13,86	14,13	8,25	13,02	13,63	12,28	10,86	12,07

(1) Nouvelle subdivision administrative prévue par la loi du 2 août 1963.

REPARTITION PAR SEXE ET PAR GROUPE D'AGES EN CHIFFRES ABSOLUS

Années	< 1 an	1 - < 5 ans	5 - < 10 ans	10 - < 15 ans	15 - < 20 ans	20 - < 25 ans	25 - < 30 ans	30 - < 35 ans	35 - < 40 ans	40 - < 45 ans
Sexe masculin										
1961	2 587	355	199	167	264	448	457	585	810	823
1962	2 418	350	188	173	298	432	429	566	756	961
1963	2 480	369	197	189	336	435	406	557	780	1 042
1964	2 351	301	193	160	375	451	456	541	746	1 186
1965	2 085	344	204	154	355	429	438	556	775	1 191
1966	2 116	338	235	180	363	417	425	481	736	1 087
1967	1 970	291	191	167	352	465	414	458	696	1 135
1968	1 797	322	203	157	379	502	384	473	671	1 120
1969	1 810	325	201	189	402	519	395	477	692	1 108
1970	1 762	289	222	191	405	514	393	455	722	1 106
1971	1 696	298	195	187	457	530	442	429	630	1 122
1972	1 467	283	174	166	431	596	401	481	635	1 146
Sexe féminin										
1961	1 861	260	145	93	109	157	226	296	484	489
1962	1 852	267	165	107	121	174	192	311	501	575
1963	1 848	266	121	112	130	127	193	310	451	693
1964	1 726	248	149	86	143	172	206	289	477	688
1965	1 599	253	131	130	157	166	184	311	450	687
1966	1 621	246	145	99	156	162	204	257	434	739
1967	1 385	243	141	91	151	178	172	260	414	691
1968	1 287	249	146	131	164	196	178	263	409	671
1969	1 203	249	134	125	152	186	210	242	402	649
1970	1 237	216	130	113	149	178	182	276	424	687
1971	1 186	213	128	103	168	216	181	231	406	647
1972	1 098	220	125	100	213	193	216	202	368	660

3. - (suite)

Années	45 - < 50 ans	50 - < 55 ans	55 - < 60 ans	60 - < 65 ans	65 - < 70 ans	70 - < 75 ans	75 - < 80 ans	80 - < 85 ans	85 ans et plus	Total
Sexe masculin										
1961	1 678	3 036	4 843	6 361	7 011	7 491	8 359	6 889	5 114	57 477
1962	1 583	2 974	4 936	6 807	7 579	7 898	8 721	7 408	5 682	60 159
1963	1 406	3 077	4 945	7 122	7 976	8 262	8 879	7 963	5 952	62 373
1964	1 342	2 843	4 766	6 784	7 954	8 076	8 120	6 932	5 477	59 054
1965	1 324	2 948	4 895	7 099	8 399	8 551	8 817	7 363	5 696	61 623
1966	1 433	2 638	4 685	7 186	8 603	8 769	8 557	7 394	5 883	61 526
1967	1 502	2 537	4 719	7 015	8 809	9 031	8 525	7 346	6 030	61 653
1968	1 755	2 323	4 755	7 177	9 394	9 762	9 167	7 803	6 627	64 771
1969	1 871	2 221	4 628	7 140	9 494	9 986	9 078	7 489	6 298	64 323
1970	1 826	2 032	4 476	6 920	9 410	9 943	8 934	7 085	6 193	62 878
1971	1 834	2 180	4 184	6 904	9 330	10 270	9 108	7 296	6 298	63 390
1972	1 861	2 525	3 836	6 536	9 084	10 319	9 174	7 145	6 211	62 471
Sexe féminin										
1961	962	1 563	2 402	3 723	5 187	7 021	8 861	8 262	7 407	49 508
1962	915	1 622	2 503	3 824	5 549	7 314	9 469	8 735	8 403	52 599
1963	843	1 555	2 520	3 917	5 783	7 662	9 517	9 385	8 912	54 345
1964	778	1 579	2 354	3 655	5 551	7 280	8 943	8 589	8 133	51 046
1965	802	1 564	2 408	3 905	5 658	7 647	9 302	9 261	8 807	53 422
1966	848	1 483	2 379	3 846	5 812	7 660	9 357	9 458	9 181	54 087
1967	918	1 332	2 330	3 739	5 735	8 000	9 293	9 257	9 229	53 559
1968	894	1 280	2 439	3 780	5 918	8 384	10 137	9 999	10 448	56 973
1969	1 155	1 159	2 335	3 727	6 037	8 490	9 993	9 705	9 995	56 148
1970	1 114	1 081	2 307	3 765	6 014	8 359	10 079	9 673	9 798	55 782
1971	1 044	1 213	2 112	3 648	5 769	8 451	10 058	9 924	10 383	56 081
1972	996	1 313	2 011	3 490	5 591	8 181	10 003	9 763	10 210	54 953

4.- REPARTITION EN % DES DECES PAR GROUPE D'AGES ET PAR SEXE, DE 1961 à 1972

Années	< 1 an	1 - < 5 ans	5 - < 10 ans	10 - < 15 ans	15 - < 20 ans	20 - < 25 ans	25 - < 30 ans	30 - < 35 ans	35 - < 40 ans	40 - < 45 ans
Sexe masculin										
1961	4,50	0,62	0,35	0,29	0,46	0,78	0,80	1,01	1,41	1,43
1962	4,02	0,58	0,31	0,29	0,50	0,72	0,71	0,94	1,26	1,60
1963	3,98	0,59	0,32	0,30	0,54	0,70	0,65	0,89	1,25	1,67
1964	3,98	0,51	0,33	0,27	0,64	0,76	0,77	0,92	1,26	2,01
1965	3,38	0,56	0,33	0,25	0,58	0,70	0,71	0,90	1,26	1,92
1966	3,44	0,55	0,38	0,29	0,59	0,68	0,69	0,78	1,20	1,77
1967	3,20	0,47	0,31	0,27	0,57	0,75	0,67	0,74	1,13	1,84
1968	2,77	0,50	0,31	0,24	0,59	0,78	0,59	0,73	1,04	1,73
1969	2,81	0,51	0,31	0,29	0,63	0,81	0,61	0,74	1,08	1,72
1970	2,80	0,46	0,35	0,31	0,64	0,82	0,62	0,72	1,15	1,76
1971	2,68	0,47	0,31	0,29	0,72	0,84	0,70	0,68	0,99	1,77
1972	2,35	0,45	0,28	0,27	0,69	0,95	0,64	0,77	1,02	1,83
Sexe féminin										
1961	3,76	0,53	0,29	0,19	0,22	0,32	0,45	0,60	0,98	0,99
1962	3,52	0,51	0,31	0,20	0,23	0,33	0,37	0,59	0,95	0,09
1963	3,40	0,49	0,22	0,21	0,24	0,23	0,35	0,57	0,83	1,28
1964	3,38	0,49	0,29	0,17	0,28	0,34	0,40	0,57	0,93	1,35
1965	2,99	0,47	0,25	0,24	0,29	0,31	0,35	0,58	0,84	1,29
1966	3,00	0,45	0,27	0,18	0,29	0,30	0,38	0,47	0,80	1,37
1967	2,59	0,45	0,26	0,17	0,28	0,33	0,32	0,49	0,77	1,29
1968	2,26	0,44	0,26	0,23	0,29	0,34	0,31	0,46	0,72	1,18
1969	2,14	0,44	0,24	0,22	0,27	0,33	0,37	0,43	0,72	1,16
1970	2,22	0,39	0,23	0,20	0,27	0,32	0,33	0,49	0,76	1,23
1971	2,11	0,38	0,23	0,18	0,30	0,39	0,32	0,41	0,72	1,15
1972	2,00	0,40	0,23	0,18	0,39	0,35	0,39	0,37	0,67	1,20

Années	45 - < 50 ans	50 - < 55 ans	55 - < 60 ans	60 - < 65 ans	65 - < 70 ans	70 - < 75 ans	75 - < 80 ans	80 - < 85 ans	85 ans et plus
Sexe masculin									
1961	2,92	5,28	8,43	11,07	12,20	13,03	14,54	11,98	8,90
1962	2,63	4,94	8,20	11,32	12,60	13,13	14,50	12,31	9,44
1963	2,25	4,93	7,93	11,42	12,79	13,25	14,23	12,77	9,54
1964	2,27	4,81	8,07	11,49	13,47	13,68	13,75	11,74	9,27
1965	2,15	4,78	7,94	11,52	13,63	13,88	14,31	11,95	9,24
1966	2,33	4,29	7,61	11,68	13,98	14,25	13,91	12,02	0,56
1967	2,44	4,11	7,65	11,38	14,29	14,65	13,83	11,92	9,78
1968	2,71	3,59	7,34	11,08	14,50	15,07	14,15	12,05	10,23
1969	2,91	3,45	7,20	11,10	14,76	15,53	14,11	11,64	9,79
1970	2,90	3,23	7,12	11,01	14,97	15,81	14,21	11,27	9,85
1971	2,89	3,44	6,60	10,89	14,72	16,20	14,27	11,51	9,93
1972	2,98	4,04	6,14	10,46	14,54	16,52	14,69	11,44	9,94
Sexe féminin									
1961	1,94	3,15	4,85	7,52	10,48	14,18	17,90	16,69	14,96
1962	1,74	3,08	4,76	7,27	19,55	13,91	18,00	16,61	15,98
1963	1,55	2,86	4,64	7,21	10,64	14,10	17,51	17,27	16,40
1964	1,52	3,09	4,61	7,16	10,88	14,26	17,52	16,83	15,93
1965	1,50	2,93	4,51	7,31	10,59	14,31	17,41	17,34	16,49
1966	1,57	2,74	4,40	7,11	19,75	14,16	17,30	17,49	16,97
1967	1,72	2,49	4,35	6,98	10,71	14,94	17,35	17,28	17,23
1968	1,57	2,25	3,28	6,63	10,39	14,71	17,79	17,55	18,34
1969	2,06	2,06	4,16	7,64	10,75	15,12	17,80	17,29	17,80
1970	2,00	1,94	4,14	6,75	10,78	14,98	18,07	17,34	17,56
1971	1,86	2,16	3,77	6,51	10,29	15,07	17,94	17,70	18,51
1972	1,81	2,39	3,66	6,35	10,17	14,89	18,20	17,77	18,58

5.- TAUX DE MORTALITE PAR SEXE ET PAR GROUPE D'AGES, DF. 1961 à 1972

Années	< 1 an	1 - < 5 ans	5 - < 10 ans	10 - < 15 ans	15 - < 20 ans	20 - < 25 ans	25 - < 30 ans	30 - < 35 ans	35 - < 40 ans	40 - < 45 ans
Sexe masculin (Taux pour 10 000 hommes du même groupe d'âge)										
1961	327	11	5	5	9	16	15	18	24	32
1962	309	11	5	5	9	16	14	17	23	33
1963	319	22	5	5	10	16	13	17	24	33
1964	289	8	5	4	11	16	15	16	23	35
1965	265	11	5	4	10	15	14	17	23	36
1966	277	11	6	5	10	13	14	15	22	33
1967	264	9	5	4	10	14	14	15	21	34
1968	250	11	5	4	10	14	13	15	21	35
1969	252	11	5	5	11	14	14	16	21	34
1970	246	9	6	5	11	14	13	15	23	34
1971	238	10	5	5	12	14	14	15	20	34
1972	213	10	4	4	11	16	12	17	21	35
Sexe féminin (Taux pour 10 000 femmes du même groupe d'âges)										
1961	247	9	4	3	4	6	8	9	14	19
1962	250	9	5	3	4	6	7	10	15	20
1963	243	9	3	3	4	5	7	10	14	22
1964	223	7	4	2	4	6	7	9	15	20
1965	215	8	3	4	4	6	6	10	14	20
1966	223	8	4	3	4	5	7	8	13	22
1967	197	8	4	2	4	5	6	9	13	21
1968	189	9	4	3	5	6	6	9	13	21
1969	177	9	3	3	4	5	8	8	12	20
1970	180	7	3	3	4	5	6	9	14	21
1971	176	8	3	3	5	6	6	8	13	20
1972	169	8	3	3	6	5	7	7	12	20

5.- (suite)

Années	45 - < 50 ans	50 - < 55 ans	55 - < 60 ans	60 - < 65 ans	65 - < 70 ans	70 - < 75 ans	75 - < 80 ans	80 - < 85 ans	85 ans et plus
Sexe masculin (Taux pour 10 000 hommes du même groupe d'âges)									
1961	61	103	170	262	386	567	921	1 409	2 380
1962	64	101	174	274	405	596	965	1 492	2 586
1963	63	105	175	283	417	620	989	1 605	2 709
1964	63	98	170	266	406	598	898	1 379	2 404
1965	57	105	175	277	420	622	984	1 453	2 362
1966	56	93	170	283	420	622	946	1 478	2 360
1967	53	106	172	277	422	624	944	1 470	2 345
1968	54	113	175	286	440	651	1 014	1 595	2 620
1969	57	108	170	285	445	666	1 004	1 531	2 480
1970	56	92	171	278	440	652	973	1 453	2 471
1971	57	89	171	281	439	660	970	1 489	2 534
1972	58	93	173	266	428	652	953	1 461	2 468
Sexe féminin (Taux pour 10 000 femmes du même groupe d'âges)									
1961	34	51	78	132	221	393	697	1 153	2 022
1962	36	53	82	134	231	403	739	1 186	2 212
1963	37	51	82	135	237	411	737	1 252	2 301
1964	36	52	77	125	222	381	679	1 114	2 010
1965	43	53	79	133	222	390	697	1 174	2 060
1966	32	54	79	132	224	380	683	1 188	2 069
1967	32	54	78	128	218	386	665	1 144	1 991
1968	27	60	83	131	220	390	693	1 206	2 194
1969	35	54	79	129	224	395	683	1 171	2 099
1970	34	47	82	131	224	384	678	1 159	2 096
1971	32	48	80	129	216	381	656	1 159	2 188
1972	31	46	84	124	209	362	632	1 111	2 087

6. - REPARTITION DES DECEDES DE CHAQUE SEXE D'APRES LEUR ANNEE DE NAISSANCE, LEUR AGE ET LEUR ETAT CIVIL EN 1972

A. - Le Royaume

Année de naissance	Age en années révolues	Décédés du sexe masculin						Décédés du sexe féminin					
		Céli- ba- taires	Mariés	Veufs	Divor- cés	Incon- nus	En- sem- ble	Céli- ba- taires	Mariées	Veuves	Divor- cées	Incon- nues	En- sem- ble
1972	< 1 an	1 272	-	-	-	-	1 272	953	-	-	-	-	953
1971	< 1 an	195	-	-	-	-	195	145	-	-	-	-	145
<i>Total</i> <i>< 1 an :</i>		<i>1 467</i>	<i>-</i>	<i>-</i>	<i>-</i>	<i>-</i>	<i>1 467</i>	<i>1 098</i>	<i>-</i>	<i>-</i>	<i>-</i>	<i>-</i>	<i>1 098</i>
1971	1 an	63	-	-	-	-	63	53	-	-	-	-	53
1970	1 an	40	-	-	-	-	40	37	-	-	-	-	37
1970	2 ans	45	-	-	-	-	45	26	-	-	-	-	26
1969	2 "	35	-	-	-	-	35	30	-	-	-	-	30
1969	3 "	33	-	-	-	-	33	18	-	-	-	-	18
1968	3 "	27	-	-	-	-	27	18	-	-	-	-	18
1968	4 "	23	-	-	-	-	23	21	-	-	-	-	21
1967	4 "	17	-	-	-	-	17	17	-	-	-	-	17
<i>Total</i> <i>1 - < 5 ans :</i>		<i>283</i>	<i>-</i>	<i>-</i>	<i>-</i>	<i>-</i>	<i>283</i>	<i>220</i>	<i>-</i>	<i>-</i>	<i>-</i>	<i>-</i>	<i>220</i>
1967	5 "	16	-	-	-	-	16	12	-	-	-	-	12
1966	5 "	31	-	-	-	-	31	15	-	-	-	-	15
1966	6 "	15	-	-	-	-	15	15	-	-	-	-	15
1965	6 "	13	-	-	-	-	13	7	-	-	-	-	7
1965	7 "	18	-	-	-	-	18	9	-	-	-	-	9
1964	7 "	18	-	-	-	-	18	13	-	-	-	-	13
1964	8 "	18	-	-	-	-	18	9	-	-	-	-	9
1963	8 "	15	-	-	-	-	15	15	-	-	-	-	15
1963	9 "	13	-	-	-	-	13	14	-	-	-	-	14
1962	9 "	17	-	-	-	-	17	16	-	-	-	-	16
<i>Total</i> <i>5 - < 10 ans :</i>		<i>174</i>	<i>-</i>	<i>-</i>	<i>-</i>	<i>-</i>	<i>174</i>	<i>125</i>	<i>-</i>	<i>-</i>	<i>-</i>	<i>-</i>	<i>125</i>
1962	10 "	11	-	-	-	-	11	12	-	-	-	-	12
1961	10 "	16	-	-	-	-	16	3	-	-	-	-	3
1961	11 "	21	-	-	-	-	21	14	-	-	-	-	14
1960	11 "	8	-	-	-	-	8	8	-	-	-	-	8
1960	12 "	25	-	-	-	-	25	12	-	-	-	-	12
1959	12 "	14	-	-	-	-	14	8	-	-	-	-	8
1959	13 "	15	-	-	-	-	15	9	-	-	-	-	9
1958	13 "	18	-	-	-	-	18	8	-	-	-	-	8
1958	14 "	22	-	-	-	-	22	14	-	-	-	-	14
1957	14 "	16	-	-	-	-	16	12	-	-	-	-	12
<i>Total</i> <i>10 - < 15 ans :</i>		<i>166</i>	<i>-</i>	<i>-</i>	<i>-</i>	<i>-</i>	<i>166</i>	<i>100</i>	<i>-</i>	<i>-</i>	<i>-</i>	<i>-</i>	<i>100</i>
1957	15 "	25	-	-	-	-	25	26	-	-	-	-	26
1956	15 "	38	-	-	-	-	38	14	1	-	-	-	15
1956	16 "	33	-	-	-	-	33	17	-	-	-	-	17
1955	16 "	25	-	-	-	-	25	9	-	-	-	-	9
1955	17 "	48	-	-	-	-	48	24	1	-	-	-	25
1954	17 "	37	-	-	-	-	37	23	1	-	-	-	24
1954	18 "	67	1	-	-	-	68	28	3	-	-	-	31
1953	18 "	32	1	-	-	-	33	22	1	-	-	-	23
1953	19 "	62	4	-	-	-	66	14	3	-	-	-	17
1952	19 "	56	2	-	-	-	58	22	4	-	-	-	26
<i>Total</i> <i>15 - < 20 ans :</i>		<i>423</i>	<i>8</i>	<i>-</i>	<i>-</i>	<i>-</i>	<i>431</i>	<i>199</i>	<i>14</i>	<i>-</i>	<i>-</i>	<i>-</i>	<i>213</i>
1952	20 "	68	10	-	-	-	78	16	6	-	-	-	22
1951	20 "	48	2	-	-	-	50	17	11	1	-	-	29
1951	21 "	76	9	-	-	-	85	11	5	1	-	-	17
1950	21 "	42	8	-	-	-	50	15	9	-	-	-	24
1950	22 "	46	15	1	-	-	62	5	8	1	-	-	14
1949	22 "	47	15	-	-	-	62	5	4	1	-	-	10
1949	23 "	42	14	-	-	-	56	13	8	-	1	-	22
1948	23 "	31	19	-	-	-	50	7	10	-	-	-	17
1948	24 "	37	16	-	-	-	53	12	8	1	-	-	21
1947	24 "	31	18	1	-	-	50	3	13	1	-	-	17
<i>Total</i> <i>20 - < 25 ans :</i>		<i>468</i>	<i>126</i>	<i>2</i>	<i>-</i>	<i>-</i>	<i>596</i>	<i>104</i>	<i>82</i>	<i>6</i>	<i>1</i>	<i>-</i>	<i>193</i>

6.- (suite)

A.- Le Royaume

Année de naissance	Age en années révolues	Décédés du sexe masculin						Décédés du sexe féminin					
		Céli- ba- taires	Mariés	Veufs	Divor- cés	Incon- nus	En- sem- ble	Céli- ba- taires	Mariées	Veuves	Divor- cées	Incon- nues	En- sem- ble
1947	25 ans	30	18	-	-	-	48	6	14	1	-	-	21
1946	25 "	18	17	-	1	-	36	4	20	1	-	-	25
1946	26 "	25	24	-	-	-	49	4	16	-	1	-	21
1945	26 "	20	25	2	1	-	48	6	14	1	-	-	21
1945	27 "	10	22	-	-	-	32	11	15	2	1	-	29
1944	27 "	17	22	-	2	-	41	1	14	-	2	-	17
1944	28 "	14	27	-	1	-	42	2	14	1	-	-	17
1943	28 "	17	16	-	2	1	36	5	20	1	1	-	27
1943	29 "	17	27	-	1	-	45	4	10	1	2	-	17
1942	29 "	9	15	-	-	-	24	8	10	1	2	-	21
<i>Total</i> 25 - < 30 ans :		177	213	2	8	1	401	51	147	9	9	-	216
1942	30 "	17	39	-	1	-	57	2	12	1	1	-	16
1941	30 "	12	30	-	-	-	42	4	11	-	1	-	16
1941	31 "	17	24	-	2	-	43	3	12	1	-	-	16
1940	31 "	15	26	-	1	-	42	6	13	-	-	-	19
1940	32 "	4	38	-	2	-	44	8	19	-	-	-	27
1939	32 "	16	26	-	2	-	44	-	19	-	-	-	19
1939	33 "	4	33	-	3	-	40	4	12	-	1	-	17
1938	33 "	9	39	-	3	-	51	2	17	2	-	-	21
1938	34 "	10	40	-	3	-	53	2	26	-	-	-	28
1937	34 "	19	43	-	3	-	65	5	16	1	1	-	23
<i>Total</i> 30 - < 35 ans :		123	338	-	20	-	481	36	157	5	4	-	202
1937	35 "	15	34	2	4	-	55	4	20	1	1	-	26
1936	35 "	11	36	-	2	-	49	2	27	-	3	-	32
1936	36 "	9	41	-	-	-	50	3	32	-	1	-	36
1935	36 "	12	44	-	3	-	59	4	22	2	3	-	31
1935	37 "	15	45	4	4	-	68	1	37	2	1	-	41
1934	37 "	11	47	-	2	-	60	4	22	-	2	-	28
1934	38 "	16	48	2	-	-	66	2	25	-	4	-	31
1933	38 "	15	59	-	4	-	78	6	34	3	-	-	43
1933	39 "	13	54	3	2	-	72	9	41	1	2	-	53
1932	39 "	16	57	2	3	-	78	9	34	1	3	-	47
<i>Total</i> 35 - < 40 ans :		133	465	13	24	-	635	44	294	10	20	-	368
1932	40 "	14	73	1	5	-	93	5	56	1	3	-	65
1931	40 "	10	70	3	4	1	88	3	39	1	2	-	45
1931	41 "	30	71	1	4	-	106	4	47	3	2	-	56
1930	41 "	16	73	2	9	-	100	3	47	-	1	-	51
1930	42 "	22	79	-	3	-	104	5	64	3	2	-	74
1929	42 "	17	106	1	8	-	132	3	44	4	10	-	61
1929	43 "	29	96	4	3	-	132	5	57	2	1	-	65
1928	43 "	25	80	4	5	-	114	6	61	3	2	-	72
1928	44 "	13	119	5	7	-	144	8	79	3	3	-	93
1927	44 "	22	100	3	7	1	133	12	58	5	3	-	78
<i>Total</i> 40 - < 45 ans :		198	867	24	55	2	1 146	54	552	25	29	-	660
1927	45 "	22	114	2	5	-	143	6	70	4	3	-	83
1926	45 "	26	118	1	2	-	147	7	64	5	1	-	77
1926	46 "	23	132	5	5	-	165	9	70	10	5	-	94
1925	46 "	17	130	7	5	1	160	6	75	5	2	-	88
1925	47 "	29	147	3	7	-	186	18	77	10	5	-	110
1924	47 "	28	147	2	8	-	185	12	81	9	4	-	106
1924	48 "	19	166	5	10	1	201	17	68	9	1	-	95
1923	48 "	33	162	6	9	-	210	13	92	6	5	-	116
1923	49 "	32	193	7	11	-	243	16	90	15	5	-	126
1922	49 "	32	175	6	8	-	221	5	83	9	4	-	101
<i>Total</i> 45 - < 50 ans :		261	1 484	44	70	2	1 861	109	770	82	35	-	996

6.- (suite)

A.- Le Royaume

Année de naissance	Age en années révolues	Décédés du sexe masculin						Décédés du sexe féminin					
		Céli- ba- taires	Mariés	Veufs	Divor- cés	Incon- nus	En- sem- ble	Céli- ba- taires	Mariées	Veuves	Divor- cées	Incon- nues	En- sem- ble
1922	50 ans	34	223	7	9	2	275	13	102	21	5	-	141
1921	50 "	31	207	8	14	-	260	14	106	14	5	-	139
1921	51 "	39	225	2	10	-	276	13	99	16	4	-	132
1920	51 "	39	251	5	11	-	306	21	125	17	4	-	167
1920	52 "	30	292	10	12	-	344	10	134	19	4	-	167
1919	52 "	31	215	12	9	-	267	8	129	19	5	1	162
1919	53 "	28	190	8	6	-	232	10	84	15	3	-	112
1918	53 "	26	154	3	6	-	189	5	70	12	2	-	89
1918	54 "	22	140	12	3	-	177	7	64	13	5	-	89
1917	54 "	24	160	10	5	-	199	14	78	16	7	-	115
<i>Total</i> 50 - < 55 ans :		304	2 057	77	85	2	2 525	115	991	162	44	1	1 313
1917	55 "	17	176	17	7	-	217	9	85	13	5	-	112
1916	55 "	29	195	12	9	-	245	14	83	20	5	-	122
1916	56 "	28	215	12	5	-	260	13	87	27	4	-	131
1915	56 "	33	233	17	16	-	299	16	103	24	7	-	150
1915	57 "	38	316	20	10	-	384	23	131	37	5	-	196
1914	57 "	49	325	17	20	-	411	30	165	43	7	-	245
1914	58 "	56	381	30	16	-	483	16	170	52	8	-	246
1913	58 "	66	396	18	14	-	494	20	160	45	8	-	233
1913	59 "	60	412	25	17	1	515	27	201	64	10	-	302
1912	59 "	53	427	30	18	-	528	30	173	68	3	-	274
<i>Total</i> 55 - < 60 ans :		429	3 076	198	132	1	3 836	198	1 358	393	62	-	2 011
1912	60 "	68	452	47	20	-	587	24	185	72	7	-	288
1911	60 "	41	424	41	17	1	524	28	166	67	4	-	265
1911	61 "	69	439	44	11	-	563	19	224	78	7	-	328
1910	61 "	71	479	51	22	-	623	27	193	86	6	-	312
1910	62 "	75	538	58	11	1	683	32	209	87	6	-	334
1909	62 "	66	507	59	18	-	650	32	215	111	8	-	366
1909	63 "	72	548	72	25	-	717	43	236	111	9	-	399
1908	63 "	74	497	91	26	-	688	51	222	111	6	-	390
1908	64 "	69	575	68	25	-	737	35	220	142	8	-	405
1907	64 "	84	577	86	17	-	764	32	238	128	5	-	403
<i>Total</i> 60 - < 65 ans :		689	5 036	617	192	2	6 536	323	2 108	993	66	-	3 490
1907	65 "	80	539	97	20	-	736	47	237	146	10	-	440
1906	65 "	88	651	94	19	1	853	39	271	150	8	-	468
1906	66 "	101	628	106	15	-	850	43	294	180	11	-	528
1905	66 "	84	655	102	23	-	864	54	264	188	12	-	518
1905	67 "	94	689	128	21	-	932	38	264	229	9	-	540
1904	67 "	93	674	143	26	-	936	60	294	219	10	-	583
1904	68 "	86	708	140	27	-	961	52	273	239	12	-	576
1903	68 "	88	689	181	13	-	971	50	302	249	13	1	615
1903	69 "	90	666	168	19	-	943	48	275	304	11	-	638
1902	69 "	83	735	195	25	-	1 038	64	285	324	12	-	685
<i>Total</i> 65 - < 70 ans :		887	6 634	1 354	208	1	9 084	495	2 759	2 228	108	1	5 591
1902	70 "	80	744	197	16	1	1 038	54	299	343	9	1	706
1901	70 "	86	746	215	23	-	1 070	59	304	343	22	2	730
1901	71 "	83	753	220	23	-	1 079	66	318	348	12	-	744
1900	71 "	60	672	234	22	1	989	78	306	389	10	-	783
1900	72 "	75	725	251	18	1	1 070	71	333	409	21	-	834
1899	72 "	80	703	236	17	-	1 036	81	292	448	17	-	838
1899	73 "	66	625	279	26	-	990	73	287	477	15	-	852
1898	73 "	67	667	247	9	-	990	85	308	499	12	1	905
1898	74 "	59	652	269	11	-	991	81	291	502	17	-	891
1887	74 "	76	689	280	15	-	1 060	84	262	542	10	-	898
<i>Total</i> 70 - < 75 ans :		732	6 976	2 428	180	3	10 319	732	3 000	4 300	145	4	8 181

6.- (suite)

A. - Le Royaume

Année de naissance	Age en années révolues	Décédés du sexe masculin						Décédés du sexe féminin						
		Céli- ba- taires	Mariés	Veufs	Divor- cés	Incon- nus	En- sem- ble	Céli- ba- taires	Mariées	Veuves	Divor- cées	Incon- nues	En- sem- ble	
1897	75 ans	58	597	281	11	1	948	81	271	554	18	-	924	
1896	75 "	61	617	300	14	-	992	97	266	593	18	-	974	
1896	76 "	54	605	360	14	-	1 033	83	290	574	8	-	955	
1895	76 "	67	573	319	13	-	972	95	246	593	13	-	947	
1895	77 "	69	521	335	13	-	938	101	244	655	11	-	1 011	
1894	77 "	70	501	328	7	-	906	82	236	663	10	-	991	
1894	78 "	63	475	334	9	-	881	90	252	692	17	-	1 051	
1893	78 "	59	459	319	8	2	847	97	226	665	11	-	999	
1893	79 "	45	438	309	13	-	805	132	212	707	18	-	1 069	
1892	79 "	51	446	337	18	-	852	118	220	733	11	-	1 082	
<i>Total</i> 75 - < 80 ans :			597	5 232	3 222	120	3	9 174	976	2 463	6 429	135	-	10 003
1892	80 "	44	418	359	7	-	828	105	202	714	13	-	1 034	
1891	80 "	50	392	351	12	-	805	120	179	723	13	1	1 036	
1891	81 "	57	354	354	10	-	775	116	146	779	11	-	1 052	
1890	81 "	53	329	339	5	-	726	105	141	686	19	-	951	
1890	82 "	55	295	299	4	-	653	115	156	691	6	-	968	
1889	82 "	53	305	352	4	2	716	120	151	732	11	-	1 014	
1889	83 "	40	297	339	3	-	679	122	132	678	21	-	953	
1888	83 "	48	242	364	4	-	658	105	101	730	8	-	944	
1888	84 "	44	244	349	5	-	642	113	108	667	11	-	899	
1887	84 "	55	235	371	2	-	663	89	107	704	12	-	912	
<i>Total</i> 80 - < 85 ans :			499	3 111	3 477	56	2	7 145	1 110	1 423	7 104	125	1	9 763
1887	85 "	42	188	313	6	-	549	78	73	647	12	-	810	
1886	85 "	33	200	318	5	-	556	103	64	637	14	-	818	
1886	86 "	32	182	274	2	-	490	84	53	614	5	-	756	
1885	86 "	33	166	315	3	-	517	102	59	592	7	-	760	
1885	87 "	32	129	275	8	-	444	79	41	516	3	-	639	
1884	87 "	18	111	286	2	-	417	88	54	532	10	-	684	
1884	88 "	30	91	251	3	-	375	77	36	442	4	-	559	
1883	88 "	30	99	242	3	-	374	77	33	455	9	-	574	
1883	89 "	30	56	216	1	-	303	59	37	424	3	-	523	
1882	89 "	24	76	227	1	-	328	63	21	441	4	-	529	
<i>Total</i> 85 - < 90 ans :			304	1 298	2 717	34	-	4 353	810	471	5 300	71	-	6 652
1882	90 "	13	57	183	1	-	254	47	20	373	10	-	450	
1881	90 "	21	44	193	1	-	259	49	19	360	4	-	432	
1881	91 "	19	40	168	4	1	232	43	11	298	1	-	353	
1880	91 "	8	36	135	2	-	181	41	12	269	3	-	325	
1880	92 "	8	23	119	1	-	151	50	15	222	3	-	290	
1879	92 "	12	20	97	1	-	130	37	6	221	4	-	268	
1879	93 "	8	17	83	1	-	109	27	9	202	2	-	240	
1878	93 "	6	13	61	1	-	81	32	2	169	1	-	204	
1878	94 "	6	11	61	2	-	80	19	5	156	2	-	182	
1877	94 "	5	5	62	-	-	72	20	2	119	2	-	143	
<i>Total</i> 90 - < 95 ans :			106	266	1 162	14	1	1 549	365	101	2 389	32	-	2 887
1877	95 "	4	5	48	-	-	57	17	2	87	1	-	107	
1876	95 "	5	5	43	-	-	53	17	3	90	1	-	111	
1876	96 "	3	3	39	-	-	45	9	1	92	-	-	102	
1875	96 "	2	4	15	-	-	21	7	-	65	-	-	72	
1875	97 "	-	1	16	-	-	17	3	-	49	2	-	54	
1874	97 "	2	1	24	-	-	27	6	-	41	-	-	47	
1874	98 "	1	2	16	-	-	19	2	-	32	-	-	34	
1873	98 "	1	-	13	-	-	14	4	-	23	-	-	27	
1873	99 "	-	1	8	-	-	9	4	-	19	-	-	23	
1872	99 "	2	3	4	-	-	9	-	-	22	-	-	22	
<i>Total</i> 95 - < 100 ans :			20	25	226	-	-	271	69	6	520	4	-	599
100 ans et +			6	1	29	2	-	38	9	2	60	1	-	72
<i>Total 100 ans et plus :</i>			6	1	29	2	-	38	9	2	60	1	-	72
<i>Total général :</i>			8 446	37 213	15 592	1 200	20	62 471	7 342	16 698	30 015	891	7	54 953

6.- REPARTITION DES DECEDES DE CHAQUE SEXE D'APRES LEUR ANNEE DE NAISSANCE, LEUR AGE ET LEUR ETAT CIVIL EN 1972

B.- Région de langue néerlandaise

Année de naissance	Age en années révolues	Décédés du sexe masculin						Décédés du sexe féminin					
		Céli- ba- taires	Mariés	Veufs	Divor- cés	Incon- nus	En- sem- ble	Céli- ba- taires	Mariées	Veuves	Divor- cées	Incon- nues	En- sem- ble
1972	< 1 an	753	-	-	-	-	753	531	-	-	-	-	531
1971	< 1 an	99	-	-	-	-	99	70	-	-	-	-	70
<i>Total</i> <i>< 1 an :</i>		852	-	-	-	-	852	601	-	-	-	-	601
1971	1 an	33	-	-	-	-	33	30	-	-	-	-	30
1970	1 an	26	-	-	-	-	26	19	-	-	-	-	19
1970	2 ans	25	-	-	-	-	25	18	-	-	-	-	18
1969	2 "	21	-	-	-	-	21	19	-	-	-	-	19
1969	3 "	23	-	-	-	-	23	13	-	-	-	-	13
1968	3 "	18	-	-	-	-	18	10	-	-	-	-	10
1968	4 "	10	-	-	-	-	10	11	-	-	-	-	11
1967	4 "	16	-	-	-	-	16	8	-	-	-	-	8
<i>Total</i> <i>1 - < 5 ans :</i>		172	-	-	-	-	172	128	-	-	-	-	128
1967	5 "	9	-	-	-	-	9	7	-	-	-	-	7
1966	5 "	22	-	-	-	-	22	9	-	-	-	-	9
1966	6 "	6	-	-	-	-	6	6	-	-	-	-	6
1965	6 "	6	-	-	-	-	6	5	-	-	-	-	5
1965	7 "	11	-	-	-	-	11	4	-	-	-	-	4
1964	7 "	11	-	-	-	-	11	9	-	-	-	-	9
1964	8 "	13	-	-	-	-	13	6	-	-	-	-	6
1963	8 "	11	-	-	-	-	11	9	-	-	-	-	9
1963	9 "	11	-	-	-	-	11	11	-	-	-	-	11
1962	9 "	14	-	-	-	-	14	4	-	-	-	-	4
<i>Total</i> <i>5 - < 10 ans :</i>		114	-	-	-	-	114	70	-	-	-	-	70
1962	10 "	7	-	-	-	-	7	8	-	-	-	-	8
1961	10 "	12	-	-	-	-	12	2	-	-	-	-	2
1961	11 "	14	-	-	-	-	14	10	-	-	-	-	10
1960	11 "	6	-	-	-	-	6	5	-	-	-	-	5
1960	12 "	13	-	-	-	-	13	8	-	-	-	-	8
1959	12 "	7	-	-	-	-	7	5	-	-	-	-	5
1959	13 "	8	-	-	-	-	8	6	-	-	-	-	6
1958	13 "	11	-	-	-	-	11	5	-	-	-	-	5
1958	14 "	11	-	-	-	-	11	10	-	-	-	-	10
1957	14 "	6	-	-	-	-	6	10	-	-	-	-	10
<i>Total</i> <i>10 - < 15 ans :</i>		95	-	-	-	-	95	69	-	-	-	-	69
1957	15 "	14	-	-	-	-	14	13	-	-	-	-	13
1956	15 "	19	-	-	-	-	19	7	-	-	-	-	7
1956	16 "	19	-	-	-	-	19	11	-	-	-	-	11
1955	16 "	18	-	-	-	-	18	3	-	-	-	-	3
1955	17 "	31	-	-	-	-	31	18	-	-	-	-	18
1954	17 "	20	-	-	-	-	20	15	-	-	-	-	15
1954	18 "	42	-	-	-	-	42	17	1	-	-	-	18
1953	18 "	20	-	-	-	-	20	15	-	-	-	-	15
1953	19 "	34	3	-	-	-	37	8	1	-	-	-	9
1952	19 "	35	1	-	-	-	36	11	3	-	-	-	14
<i>Total</i> <i>15 - < 20 ans :</i>		252	4	-	-	-	256	118	5	-	-	-	123
1952	20 "	42	5	-	-	-	47	8	4	-	-	-	12
1951	20 "	28	2	-	-	-	30	9	4	-	-	-	13
1951	21 "	47	7	-	-	-	54	3	4	1	-	-	8
1950	21 "	16	4	-	-	-	20	8	5	-	-	-	13
1950	22 "	21	8	1	-	-	30	2	7	-	-	-	9
1949	22 "	23	12	-	-	-	35	4	-	-	-	-	4
1949	23 "	21	8	-	-	-	29	7	3	-	1	-	11
1948	23 "	17	10	-	-	-	27	4	6	-	-	-	10
1948	24 "	19	10	-	-	-	29	4	5	-	-	-	9
1947	24 "	19	14	1	-	-	34	-	9	-	-	-	9
<i>Total</i> <i>20 - < 25 ans :</i>		253	80	2	-	-	335	49	47	1	1	-	98

6.- (suite)

B.- Région de langue néerlandaise

Année de naissance	Age en années révolues	Décédés du sexe masculin						Décédés du sexe féminin					
		Céli- ba- taires	Mariés	Veufs	Divor- cés	Incon- nus	En- sem- ble	Céli- ba- taires	Mariées	Veuves	Divor- cées	Incon- nues	En- sem- ble
1947	25 ans	16	8	-	-	-	24	4	7	-	-	-	11
1946	25 "	11	7	-	-	-	18	2	10	-	-	-	12
1946	26 "	12	13	-	-	-	25	2	7	-	-	-	9
1945	26 "	11	8	1	-	-	20	4	7	1	-	-	12
1945	27 "	6	13	-	-	-	19	9	9	1	-	-	19
1944	27 "	7	13	-	1	-	21	1	10	-	1	-	12
1944	28 "	6	12	-	1	-	19	-	6	-	-	-	6
1943	28 "	8	10	-	1	-	19	3	8	1	1	-	13
1943	29 "	10	15	-	-	-	25	2	7	1	-	-	10
1942	29 "	3	4	-	-	-	7	6	5	-	-	-	11
<i>Total</i>													
25 - < 30 ans :		90	103	1	3	-	197	33	76	4	2	-	115
1942	30 "	11	22	-	1	-	34	2	6	1	-	-	9
1941	30 "	6	19	-	-	-	25	3	5	-	1	-	9
1941	31 "	13	15	-	-	-	28	-	7	-	-	-	7
1940	31 "	8	14	-	1	-	23	3	6	-	-	-	9
1940	32 "	3	22	-	1	-	26	7	7	-	-	-	14
1939	32 "	7	14	-	-	-	21	-	12	-	-	-	12
1939	33 "	3	23	-	2	-	28	2	9	-	-	-	11
1938	33 "	7	20	-	1	-	28	1	8	2	-	-	11
1938	34 "	7	21	-	2	-	30	1	19	-	-	-	20
1937	34 "	14	22	-	-	-	36	5	6	1	-	-	12
<i>Total</i>													
30 - < 35 ans :		79	192	-	8	-	279	24	85	4	1	-	114
1937	35 "	9	16	-	2	-	27	4	15	1	-	-	20
1936	35 "	3	18	-	1	-	22	2	17	-	2	-	21
1936	36 "	3	25	-	-	-	28	1	19	-	1	-	21
1935	36 "	5	14	-	2	-	21	-	12	2	-	-	14
1935	37 "	9	26	2	-	-	37	-	16	2	-	-	18
1934	37 "	5	25	-	-	-	30	2	11	-	-	-	13
1934	38 "	12	24	1	-	-	37	-	18	-	1	-	19
1933	38 "	10	25	-	2	-	37	1	16	1	-	-	18
1933	39 "	6	23	1	1	-	31	6	16	1	1	-	24
1932	39 "	12	29	1	-	-	42	5	16	1	-	-	22
<i>Total</i>													
35 - < 40 ans :		74	225	5	8	-	312	21	156	8	5	-	190
1932	40 "	9	35	1	2	-	47	3	27	1	2	-	33
1931	40 "	3	45	3	1	-	52	2	22	1	-	-	25
1931	41 "	10	31	-	-	-	41	4	20	-	1	-	25
1930	41 "	9	33	2	2	-	46	1	23	-	1	-	25
1930	42 "	12	46	-	1	-	59	2	38	-	1	-	41
1929	42 "	8	54	-	3	-	65	2	20	1	1	-	24
1929	43 "	13	46	2	1	-	62	2	36	1	-	-	39
1928	43 "	14	43	3	2	-	62	3	33	2	1	-	39
1928	44 "	7	58	5	2	-	72	6	43	2	1	-	52
1927	44 "	14	49	-	4	-	67	2	28	3	1	-	34
<i>Total</i>													
40 - < 45 ans :		99	440	16	18	-	573	27	290	11	9	-	337
1927	45 "	13	57	1	2	-	73	4	41	1	2	-	48
1926	45 "	10	54	1	1	-	66	2	36	3	-	-	41
1926	46 "	7	62	3	1	-	73	5	45	5	-	-	55
1925	46 "	7	63	5	1	-	76	2	47	2	-	-	51
1925	47 "	12	76	2	3	-	93	9	37	5	2	-	53
1924	47 "	15	71	1	3	-	90	5	47	6	1	-	59
1924	48 "	9	87	1	4	-	101	12	39	4	-	-	55
1923	48 "	14	81	2	4	-	101	10	42	4	1	-	57
1923	49 "	18	101	2	3	-	124	5	48	7	2	-	62
1922	49 "	17	89	3	5	-	114	4	48	6	-	-	58
<i>Total</i>													
45 - < 50 ans :		122	741	21	27	-	911	58	430	43	8	-	539

6.- (suite)

B.- Région de langue néerlandaise

Année de naissance	Age en années révolues	Décédés du sexe masculin						Décédés du sexe féminin					
		Céli- ba- taires	Mariés	Veufs	Divor- cés	Incon- nus	En- sem- ble	Céli- ba- taires	Mariées	Veuves	Divor- cées	Incon- nues	En- sem- ble
1922	50 ans	14	109	3	4	-	130	11	53	10	3	-	77
1921	50 "	12	89	4	1	-	106	9	62	7	-	-	78
1921	51 "	16	107	1	3	-	127	5	47	10	1	-	63
1920	51 "	17	122	2	-	-	141	8	54	5	3	-	70
1920	52 "	25	150	4	3	-	182	5	72	11	1	-	89
1919	52 "	20	104	5	3	-	132	6	80	8	2	-	96
1919	53 "	16	96	4	2	-	118	5	46	8	-	-	59
1918	53 "	18	75	1	3	-	97	2	35	2	-	-	39
1918	54 "	12	62	7	-	-	81	3	37	4	1	-	45
1917	54 "	12	87	6	2	-	107	9	49	8	2	-	68
<i>Total</i> 50 - < 55 ans :		162	1 001	37	21	-	1 221	63	535	73	13	-	684
1917	55 "	11	82	8	2	-	103	7	48	6	1	-	62
1916	55 "	17	96	3	3	-	119	7	41	9	3	-	60
1916	56 "	21	110	6	2	-	139	3	49	8	1	-	61
1915	56 "	16	104	10	3	-	133	8	58	12	3	-	81
1915	57 "	22	166	13	2	-	203	14	79	19	4	-	116
1914	57 "	29	178	8	7	-	222	19	102	26	2	-	149
1914	58 "	33	192	18	7	-	250	8	103	25	-	-	136
1913	58 "	30	177	7	4	-	218	12	90	17	3	-	122
1913	59 "	32	190	10	3	-	235	14	115	35	2	-	166
1912	59 "	26	200	13	4	-	243	17	94	35	2	-	148
<i>Total</i> 55 - < 60 ans :		237	1 495	96	37	-	1 865	109	779	192	21	-	1 101
1912	60 "	35	224	26	7	-	292	18	95	27	2	-	142
1911	60 "	20	204	23	7	-	254	17	92	33	2	-	144
1911	61 "	33	206	26	5	-	270	10	129	28	2	-	169
1910	61 "	33	240	32	6	-	311	19	107	43	4	-	173
1910	62 "	39	269	25	5	-	338	17	108	36	1	-	162
1909	62 "	32	265	35	5	-	337	23	120	46	1	-	190
1909	63 "	41	263	37	3	-	344	27	140	51	7	-	225
1908	63 "	41	251	40	9	-	341	32	123	42	2	-	199
1908	64 "	34	282	33	7	-	356	19	118	62	3	-	202
1907	64 "	40	268	37	5	-	350	20	127	56	-	-	203
<i>Total</i> 60 - < 65 ans :		348	2 472	314	59	-	3 193	202	1 159	424	24	-	1 809
1907	65 "	39	269	51	8	-	367	26	144	66	3	-	239
1906	65 "	49	316	48	4	-	417	17	143	72	1	-	233
1906	66 "	57	298	55	6	-	416	25	167	93	2	-	287
1905	66 "	51	361	54	14	-	480	31	156	95	8	-	290
1905	67 "	45	375	60	4	-	484	22	146	105	2	-	275
1904	67 "	69	334	85	10	-	498	34	167	125	3	-	329
1904	68 "	46	359	66	9	-	480	30	154	116	3	-	303
1903	68 "	47	345	82	3	-	477	31	175	123	5	1	335
1903	69 "	47	360	79	5	-	491	30	148	146	4	-	328
1902	69 "	43	378	94	6	-	521	28	153	141	7	-	329
<i>Total</i> 65 - < 70 ans :		493	3 395	674	69	-	4 631	274	1 553	1 082	38	1	2 948
1902	70 "	39	368	110	5	-	522	38	175	153	1	-	367
1901	70 "	53	387	99	8	-	547	36	170	165	6	-	377
1901	71 "	58	392	107	6	-	563	43	183	160	3	-	389
1900	71 "	34	347	113	7	-	501	50	166	163	5	-	384
1900	72 "	37	348	136	4	-	525	39	203	200	6	-	448
1899	72 "	39	365	122	3	-	529	43	160	211	5	-	419
1899	73 "	37	319	147	8	-	511	43	173	202	4	-	422
1898	73 "	47	332	135	4	-	518	46	157	226	4	1	434
1898	74 "	32	324	128	2	-	486	55	159	241	9	-	464
1897	74 "	42	369	147	6	-	564	43	150	249	2	-	444
<i>Total</i> 70 - < 75 ans :		418	3 551	1 244	53	-	5 266	436	1 696	1 970	45	1	4 148

6.- (suite)

B.- Région de langue néerlandaise

Année de naissance	Age en années révolues	Décédés du sexe masculin						Décédés du sexe féminin					
		Céli- ba- taires	Mariés	Veufs	Divor- cés	Incon- nus	En- sem- ble	Céli- ba- taires	Mariées	Veuves	Divor- cées	Incon- nues	En- sem- ble
1897	75 ans	23	303	142	3	-	471	43	143	254	7	-	447
1896	75 "	42	319	161	4	-	526	62	161	266	4	-	493
1896	76 "	28	323	195	5	-	551	43	167	274	1	-	485
1895	76 "	40	286	170	5	-	501	57	125	281	6	-	469
1895	77 "	40	250	184	3	-	477	54	142	303	3	-	502
1894	77 "	41	255	183	4	-	483	51	153	303	-	-	507
1894	78 "	35	246	163	3	-	447	56	143	334	5	-	538
1893	78 "	33	211	179	3	1	427	49	121	288	2	-	460
1893	79 "	29	227	163	4	-	423	81	128	318	3	-	530
1892	79 "	33	230	172	5	-	440	65	119	329	1	-	514
<i>Total</i>													
<i>75 - < 80 ans :</i>		344	2 650	1 712	39	1	4 746	561	1 402	2 950	32	-	4 945
1892	80 "	27	199	182	3	-	411	63	104	320	5	-	492
1891	80 "	32	214	183	2	-	431	58	104	342	6	1	511
1891	81 "	32	186	172	3	-	393	69	73	334	2	-	478
1890	81 "	33	183	183	1	-	400	54	84	307	4	-	449
1890	82 "	33	143	157	1	-	334	62	88	300	-	-	450
1889	82 "	26	165	201	-	-	392	59	80	323	2	-	464
1889	83 "	17	165	185	-	-	367	65	71	301	4	-	441
1888	83 "	25	127	176	2	-	330	52	57	307	2	-	418
1888	84 "	29	128	194	-	-	351	58	60	304	3	-	425
1887	84 "	36	121	201	2	-	360	46	63	327	2	-	438
<i>Total</i>													
<i>80 - < 85 ans :</i>		290	1 631	1 834	14	-	3 769	586	784	3 165	30	1	4 566
1887	85 "	24	96	161	4	-	285	45	39	296	2	-	382
1886	85 "	19	106	182	2	-	309	51	38	305	5	-	399
1886	86 "	22	95	149	-	-	266	46	26	266	2	-	340
1885	86 "	21	87	171	-	-	279	51	37	273	3	-	364
1885	87 "	21	70	149	4	-	244	33	29	241	-	-	303
1884	87 "	12	50	145	1	-	208	40	25	238	-	-	303
1884	88 "	19	58	127	1	-	205	49	24	203	1	-	277
1883	88 "	18	48	123	-	-	189	47	19	190	1	-	257
1883	89 "	15	27	119	-	-	161	31	18	180	1	-	230
1882	89 "	13	35	127	-	-	175	34	11	189	1	-	235
<i>Total</i>													
<i>85 - < 90 ans :</i>		184	672	1 453	12	-	2 321	427	266	2 381	16	-	3 090
1882	90 "	8	32	101	-	-	141	25	11	170	-	-	206
1881	90 "	13	25	116	-	-	154	30	10	155	1	-	196
1881	91 "	14	21	91	2	-	128	24	7	133	-	-	164
1880	91 "	4	24	80	-	-	108	16	8	122	1	-	147
1880	92 "	5	13	75	1	-	94	28	9	99	1	-	137
1879	92 "	8	12	56	-	-	76	13	6	108	1	-	128
1879	93 "	5	5	47	-	-	57	12	6	95	1	-	114
1878	93 "	3	10	36	-	-	49	17	2	85	-	-	104
1878	94 "	3	9	34	1	-	47	12	3	61	-	-	76
1877	94 "	3	3	41	-	-	47	11	-	53	-	-	64
<i>Total</i>													
<i>90 - < 95 ans :</i>		66	154	677	4	-	901	188	62	1 081	5	-	1 336
1877	95 "	4	3	22	-	-	29	7	1	38	-	-	46
1876	95 "	4	3	22	-	-	29	12	2	43	-	-	57
1876	96 "	3	1	24	-	-	28	5	-	37	-	-	42
1875	96 "	1	3	9	-	-	13	2	-	30	-	-	32
1875	97 "	-	1	12	-	-	13	2	-	19	-	-	21
1874	97 "	1	1	12	-	-	14	4	-	16	-	-	20
1874	98 "	1	-	14	-	-	15	2	-	14	-	-	16
1873	98 "	1	-	6	-	-	7	2	-	13	-	-	15
1873	99 "	-	-	5	-	-	5	2	-	12	-	-	14
1872	99 "	-	-	3	-	-	3	-	-	8	-	-	8
<i>Total</i>													
<i>95 - < 100 ans :</i>		15	12	129	-	-	156	38	3	230	-	-	271
<i>100 ans et plus</i>		2	-	18	1	-	21	6	-	20	-	-	26
<i>Total</i>													
<i>100 ans et plus :</i>		2	-	18	1	-	21	6	-	20	-	-	26
<i>Total général :</i>		4 761	18 818	8 233	373	1	32 186	4 088	9 328	13 639	250	3	27 308

6.- REPARTITION DES DECEDES DE CHAQUE SEXE D'APRES LEUR ANNEE DE NAISSANCE, LEUR AGE ET LEUR ETAT CIVIL EN 1972

C.- Région de langue française ou allemande

Année de naissance	Age en années révolues	Décédés du sexe masculin						Décédés du sexe féminin					
		Céli- ba- taires	Mariés	Veufs	Divor- cés	Incon- nus	En- sem- ble	Céli- ba- taires	Mariées	Veuves	Divor- cées	Incon- nues	En- sem- ble
1972	< 1 an	406	-	-	-	-	406	321	-	-	-	-	321
1971	< 1 an	75	-	-	-	-	75	56	-	-	-	-	56
<i>Total</i> <i>< 1 an :</i>		481	-	-	-	-	481	377	-	-	-	-	377
1971	1 an	24	-	-	-	-	24	16	-	-	-	-	16
1970	1 an	9	-	-	-	-	9	12	-	-	-	-	12
1970	2 ans	16	-	-	-	-	16	6	-	-	-	-	6
1969	2 "	10	-	-	-	-	10	8	-	-	-	-	8
1969	3 "	8	-	-	-	-	8	4	-	-	-	-	4
1968	3 "	7	-	-	-	-	7	5	-	-	-	-	5
1968	4 "	11	-	-	-	-	11	4	-	-	-	-	4
1967	4 "	1	-	-	-	-	1	8	-	-	-	-	8
<i>Total</i> <i>1 - < 5 ans :</i>		86	-	-	-	-	86	63	-	-	-	-	63
1967	5 "	5	-	-	-	-	5	3	-	-	-	-	3
1966	5 "	8	-	-	-	-	8	5	-	-	-	-	5
1966	6 "	6	-	-	-	-	6	8	-	-	-	-	8
1965	6 "	5	-	-	-	-	5	1	-	-	-	-	1
1965	7 "	5	-	-	-	-	5	4	-	-	-	-	4
1964	7 "	7	-	-	-	-	7	3	-	-	-	-	3
1964	8 "	5	-	-	-	-	5	1	-	-	-	-	1
1963	8 "	2	-	-	-	-	2	6	-	-	-	-	6
1963	9 "	1	-	-	-	-	1	1	-	-	-	-	1
1962	9 "	1	-	-	-	-	1	12	-	-	-	-	12
<i>Total</i> <i>5 - < 10 ans :</i>		45	-	-	-	-	45	44	-	-	-	-	44
1962	10 "	-	-	-	-	-	-	3	-	-	-	-	3
1961	10 "	1	-	-	-	-	1	1	-	-	-	-	1
1961	11 "	6	-	-	-	-	6	2	-	-	-	-	2
1960	11 "	2	-	-	-	-	2	3	-	-	-	-	3
1960	12 "	12	-	-	-	-	12	3	-	-	-	-	3
1959	12 "	6	-	-	-	-	6	1	-	-	-	-	1
1959	13 "	6	-	-	-	-	6	2	-	-	-	-	2
1958	13 "	6	-	-	-	-	6	3	-	-	-	-	3
1958	14 "	10	-	-	-	-	10	1	-	-	-	-	1
1957	14 "	8	-	-	-	-	8	2	-	-	-	-	2
<i>Total</i> <i>10 - < 15 ans :</i>		57	-	-	-	-	57	21	-	-	-	-	21
1957	15 "	8	-	-	-	-	8	9	-	-	-	-	9
1956	15 "	16	-	-	-	-	16	4	1	-	-	-	5
1956	16 "	12	-	-	-	-	12	3	-	-	-	-	3
1955	16 "	6	-	-	-	-	6	5	-	-	-	-	5
1955	17 "	12	-	-	-	-	12	5	-	-	-	-	5
1954	17 "	12	-	-	-	-	12	6	1	-	-	-	7
1954	18 "	21	-	-	-	-	21	7	2	-	-	-	9
1953	18 "	9	1	-	-	-	10	6	-	-	-	-	6
1953	19 "	19	1	-	-	-	20	5	1	-	-	-	6
1952	19 "	18	-	-	-	-	18	10	1	-	-	-	11
<i>Total</i> <i>15 - < 20 ans :</i>		133	2	-	-	-	135	60	6	-	-	-	66
1952	20 "	18	3	-	-	-	21	5	2	-	-	-	7
1951	20 "	15	-	-	-	-	15	6	3	1	-	-	10
1951	21 "	24	2	-	-	-	26	4	-	-	-	-	4
1950	21 "	18	4	-	-	-	22	5	3	-	-	-	8
1950	22 "	23	6	-	-	-	29	1	-	1	-	-	2
1949	22 "	21	2	-	-	-	23	-	4	1	-	-	5
1949	23 "	17	5	-	-	-	22	4	4	-	-	-	8
1948	23 "	12	7	-	-	-	19	2	3	-	-	-	5
1948	24 "	17	6	-	-	-	23	5	2	1	-	-	8
1947	24 "	10	3	-	-	-	13	1	2	1	-	-	4
<i>Total</i> <i>20 - < 25 ans :</i>		175	38	-	-	-	213	33	23	5	-	-	61

6.- (suite)

C. Région de langue française ou allemande

Année de naissance	Age en années révolues	Décédés du sexe masculin						Décédés du sexe féminin					
		Céli- ba- taires	Mariés	Veufs	Divor- cés	Incon- nus	En- sem- ble	Céli- ba- taires	Mariées	Veuves	Divor- cées	Incon- nues	En- sem- ble
1947	25 ans	12	7	-	-	-	19	2	6	1	-	-	9
1946	25 "	6	8	-	-	-	14	2	7	1	-	-	10
1946	26 "	11	10	-	-	-	21	2	7	-	-	-	9
1945	26 "	6	14	1	1	-	22	2	4	-	-	-	6
1945	27 "	4	9	-	-	-	13	1	5	-	1	-	7
1944	27 "	7	6	-	-	-	13	-	3	-	-	-	3
1944	28 "	8	12	-	-	-	20	1	5	-	-	-	6
1943	28 "	6	4	-	1	-	11	1	10	-	-	-	11
1943	29 "	6	11	-	1	-	18	1	2	-	1	-	4
1942	29 "	5	10	-	-	-	15	-	4	-	1	-	5
<i>Total</i> 25 - < 30 ans		71	91	1	3	-	166	12	53	2	3	-	70
1942	30 "	5	16	-	-	-	21	-	4	-	-	-	4
1941	30 "	3	7	-	-	-	10	-	3	-	-	-	3
1941	31 "	2	6	-	2	-	10	1	5	1	-	-	7
1940	31 "	5	10	-	-	-	15	2	4	-	-	-	6
1940	32 "	1	12	-	1	-	14	1	10	-	-	-	11
1939	32 "	7	9	-	2	-	18	-	4	-	-	-	4
1939	33 "	1	6	-	1	-	8	1	2	-	1	-	4
1938	33 "	2	17	-	1	-	20	1	6	-	-	-	7
1938	34 "	3	16	-	-	-	19	1	6	-	-	-	7
1937	34 "	5	15	-	2	-	22	-	4	-	-	-	4
<i>Total</i> 30 - < 35 ans :		34	114	-	9	-	157	7	48	1	1	-	57
1937	35 "	4	14	1	2	-	21	-	5	-	1	-	6
1936	35 "	6	17	-	1	-	24	-	7	-	-	-	7
1936	36 "	6	12	-	-	-	18	2	11	-	-	-	13
1935	36 "	6	25	-	-	-	31	2	8	-	3	-	13
1935	37 "	5	14	1	2	-	22	-	18	-	1	-	19
1934	37 "	6	17	-	2	-	25	-	7	-	1	-	8
1934	38 "	3	20	-	-	-	23	1	5	-	2	-	8
1933	38 "	4	27	-	2	-	33	3	13	2	-	-	18
1933	39 "	6	18	2	1	-	27	2	21	-	-	-	23
1932	39 "	3	20	1	1	-	25	4	12	-	1	-	17
<i>Total</i> 35 - < 40 ans :		49	184	5	11	-	249	14	107	2	9	-	132
1932	40 "	3	29	-	3	-	35	2	28	-	1	-	31
1931	40 "	5	22	-	3	1	31	-	12	-	1	-	13
1931	41 "	17	34	1	4	-	56	-	18	3	1	-	22
1930	41 "	6	34	-	6	-	46	1	16	-	-	-	17
1930	42 "	6	29	-	1	-	36	1	15	2	1	-	19
1929	42 "	8	45	1	4	-	58	1	15	3	4	-	23
1929	43 "	12	41	1	1	-	55	1	20	1	1	-	23
1928	43 "	11	28	1	2	-	42	-	21	1	-	-	22
1928	44 "	5	49	-	5	-	59	1	26	1	-	-	28
1927	44 "	7	42	2	3	-	54	10	20	2	1	-	33
<i>Total</i> 40 - < 45 ans :		80	353	6	32	1	472	17	191	13	10	-	231
1927	45 "	8	47	-	2	-	57	2	24	1	-	-	27
1926	45 "	15	52	-	1	-	68	4	22	1	1	-	28
1926	46 "	15	57	2	4	-	78	3	20	3	3	-	29
1925	46 "	9	47	2	3	1	62	3	22	3	2	-	30
1925	47 "	15	54	1	2	-	72	8	29	4	3	-	44
1924	47 "	9	56	1	2	-	68	5	23	3	2	-	33
1924	48 "	6	60	1	5	1	73	4	20	4	-	-	28
1923	48 "	17	65	3	5	-	90	1	40	-	1	-	42
1923	49 "	11	74	5	4	-	94	8	30	7	1	-	46
1922	49 "	12	74	2	3	-	91	-	25	3	3	-	31
<i>Total</i> 45 - < 50 ans :		117	586	17	31	2	753	38	255	29	16	-	338

C.- Région de langue française ou allemande

Année de naissance	Age en années révolues	Décédés du sexe masculin						Décédés du sexe féminin					
		Céli- ba- taires	Mariés	Veufs	Divor- cés	Incon- nus	En- sem- ble	Céli- ba- taires	Mariées	Veuves	Divor- cées	Incon- nues	En- sem- ble
1922	50 ans	16	93	4	4	2	119	2	37	6	1	-	46
1921	50 "	15	89	4	6	-	114	4	33	6	2	-	45
1921	51 "	19	98	1	7	-	125	4	40	5	3	-	52
1920	51 "	20	102	2	6	-	130	10	49	12	1	-	72
1920	52 "	1	114	5	8	-	128	1	44	6	2	-	53
1919	52 "	8	83	6	4	-	101	1	38	8	1	1	49
1919	53 "	9	72	4	3	-	88	3	27	4	3	-	37
1918	53 "	8	59	1	3	-	71	3	25	7	2	-	37
1918	54 "	9	70	3	2	-	84	2	20	8	2	-	32
1917	54 "	11	56	3	1	-	71	4	18	6	4	-	32
<i>Total</i> 50 - < 55 ans		116	836	33	44	2	1 031	34	331	68	21	1	455
1917	55 "	5	72	8	5	-	90	-	27	6	2	-	35
1916	55 "	10	75	6	3	-	94	4	26	9	-	-	39
1916	56 "	5	82	5	2	-	94	5	27	15	3	-	50
1915	56 "	12	96	4	11	-	123	5	33	8	2	-	48
1915	57 "	11	113	4	6	-	134	7	39	11	-	-	57
1914	57 "	18	117	7	6	-	148	7	46	12	3	-	68
1914	58 "	19	151	10	7	-	187	7	52	20	6	-	85
1913	58 "	25	173	8	7	-	213	4	55	22	3	-	84
1913	59 "	23	184	11	8	1	227	10	66	19	7	-	102
1912	59 "	24	179	16	5	-	224	10	61	27	1	-	99
<i>Total</i> 55 - < 60 ans		152	1 242	79	60	1	1 534	59	432	149	27	-	667
1912	60 "	29	179	16	10	-	234	5	66	38	3	-	112
1911	60 "	15	168	16	7	1	207	6	58	25	-	-	89
1911	61 "	29	171	15	6	-	221	2	71	34	4	-	111
1910	61 "	34	187	12	9	-	242	6	67	34	2	-	109
1910	62 "	33	206	24	4	1	268	11	72	40	4	-	127
1909	62 "	26	198	17	9	-	250	8	80	49	4	-	141
1909	63 "	23	219	26	11	-	279	13	66	52	-	-	131
1908	63 "	27	191	45	7	-	270	16	78	55	4	-	153
1908	64 "	30	234	30	12	-	306	9	81	59	3	-	152
1907	64 "	35	241	36	9	-	321	10	82	61	3	-	156
<i>Total</i> 60 - < 65 ans		281	1 994	237	84	2	2 598	86	721	447	27	-	1 281
1907	65 "	37	214	37	9	-	297	12	67	67	5	-	151
1906	65 "	31	247	32	9	-	319	14	98	62	4	-	178
1906	66 "	34	261	40	7	-	342	16	92	76	6	-	190
1905	66 "	25	225	35	5	-	290	18	86	72	2	-	178
1905	67 "	44	242	55	7	-	348	10	91	104	3	-	208
1904	67 "	22	262	44	10	-	338	19	89	74	5	-	187
1904	68 "	34	282	59	12	-	387	16	80	98	4	-	198
1903	68 "	37	262	78	5	-	382	10	108	101	3	-	222
1903	69 "	33	227	72	8	-	340	9	98	121	4	-	232
1902	69 "	35	283	77	14	-	409	23	100	147	5	-	275
<i>Total</i> 65 - < 70 ans		332	2 505	529	86	-	3 452	147	909	922	41	-	2 019
1902	70 "	30	284	67	7	1	389	13	98	159	6	1	277
1901	70 "	23	268	90	12	-	393	18	104	146	10	2	280
1901	71 "	20	283	85	9	-	397	13	103	149	6	-	271
1900	71 "	22	258	99	7	1	387	21	108	162	3	-	294
1900	72 "	31	288	87	11	1	418	20	95	174	6	-	295
1989	72 "	33	262	90	10	-	395	25	103	182	7	-	317
1989	73 "	27	242	105	10	-	384	23	85	209	6	-	323
1988	73 "	18	239	82	3	-	342	29	106	195	3	-	333
1988	74 "	21	244	108	6	-	379	19	100	201	5	-	325
1987	74 "	29	231	99	6	-	365	33	78	223	5	-	339
<i>Total</i> 70 - < 75 ans		254	2 599	912	81	3	3 849	214	980	1 800	57	3	3 054

6.- (suite)

C.- Région de langue française ou allemande

Année de naissance	Age en années révolues	Décédés du sexe masculin						Décédés du sexe féminin					
		Céli- ba- taires	Mariés	Veufs	Divor- cés	Incon- nus	En- sem- ble	Céli- ba- taires	Mariées	Veuves	Divor- cées	Incon- nues	En- sem- ble
1897	75 ans	30	226	109	5	-	370	29	91	228	5	-	353
1896	75 "	12	214	108	6	-	340	26	83	262	6	-	377
1896	76 "	19	205	138	5	-	367	32	92	232	5	-	361
1895	76 "	19	217	117	5	-	358	25	88	229	3	-	345
1895	77 "	25	189	119	7	-	340	33	80	253	5	-	371
1894	77 "	23	178	112	3	-	316	24	62	270	3	-	359
1894	78 "	23	145	135	4	-	307	24	84	293	3	-	404
1893	78 "	18	189	113	3	1	324	38	80	293	4	-	415
1893	79 "	13	148	123	6	-	290	36	66	298	9	-	409
1892	79 "	13	153	130	7	-	303	36	79	308	6	-	429
<i>Total</i>													
<i>75 - < 80 ans :</i>		195	1 864	1 204	51	1	3 315	303	805	2 666	49	-	3 823
1892	80 "	12	155	136	2	-	305	28	68	292	4	-	392
1891	80 "	14	126	133	6	-	279	39	51	288	5	-	383
1891	81 "	23	123	136	5	-	287	31	54	340	3	-	428
1890	81 "	19	106	120	2	-	247	38	44	280	7	-	369
1890	82 "	17	105	109	3	-	234	37	46	290	2	-	375
1889	82 "	24	99	116	1	2	242	39	51	293	3	-	386
1889	83 "	19	98	114	1	-	232	35	51	290	6	-	382
1888	83 "	22	82	147	1	-	252	39	22	309	4	-	374
1888	84 "	12	78	115	2	-	207	40	29	274	1	-	344
1887	84 "	15	83	140	-	-	238	33	37	280	7	-	357
<i>Total</i>													
<i>80 - < 85 ans :</i>		177	1 055	1 266	23	2	2 523	359	453	2 936	42	-	3 790
1887	85 "	17	66	123	-	-	206	26	24	258	3	-	311
1886	85 "	12	71	104	2	-	189	31	18	237	6	-	292
1886	86 "	9	61	93	2	-	165	22	21	250	3	-	296
1885	86 "	11	62	123	1	-	197	36	12	243	4	-	295
1885	87 "	11	41	96	1	-	149	28	6	197	1	-	232
1884	87 "	6	51	110	-	-	167	35	18	224	6	-	283
1884	88 "	8	20	101	-	-	129	14	7	184	2	-	207
1883	88 "	9	37	99	1	-	146	23	10	200	4	-	237
1883	89 "	13	15	72	1	-	101	23	11	180	1	-	215
1882	89 "	10	27	76	1	-	114	18	7	181	2	-	208
<i>Total</i>													
<i>85 - < 90 ans :</i>		106	451	997	9	-	1 563	256	134	2 154	32	-	2 576
1882	90 "	5	15	69	-	-	89	13	6	142	3	-	164
1881	90 "	6	14	57	-	-	77	13	5	126	2	-	146
1881	91 "	3	10	62	-	1	76	14	2	120	1	-	137
1880	91 "	4	10	37	-	-	51	21	2	113	2	-	138
1880	92 "	2	7	36	-	-	45	14	3	83	-	-	100
1879	92 "	4	7	28	1	-	40	19	-	78	2	-	99
1879	93 "	3	11	31	-	-	45	11	3	71	-	-	85
1878	93 "	3	1	21	-	-	25	12	-	57	1	-	70
1878	94 "	-	1	23	-	-	24	5	2	68	2	-	77
1877	94 "	2	2	19	-	-	23	8	1	40	1	-	50
<i>Total</i>													
<i>90 - < 95 ans :</i>		32	78	383	1	1	495	130	24	898	14	-	1 066
1877	95 "	-	1	18	-	-	19	8	1	32	-	-	41
1876	95 "	1	1	17	-	-	19	3	-	32	1	-	36
1876	96 "	-	2	10	-	-	12	4	1	37	-	-	42
1875	96 "	1	1	6	-	-	8	2	-	21	-	-	23
1875	97 "	-	-	4	-	-	4	1	-	22	1	-	24
1874	97 "	-	-	11	-	-	11	2	-	17	-	-	19
1874	98 "	-	1	2	-	-	3	-	-	12	-	-	12
1873	98 "	-	-	5	-	-	5	2	-	7	-	-	9
1873	99 "	-	-	2	-	-	2	1	-	5	-	-	6
1872	99 "	1	2	1	-	-	4	-	-	9	-	-	9
<i>Total</i>													
<i>95 - < 100 ans :</i>		3	8	76	-	-	87	23	2	194	2	-	221
<i>100 ans et plus :</i>		4	1	7	1	-	13	2	2	24	1	-	29
<i>Total 100 ans et plus :</i>		4	1	7	1	-	13	2	2	24	1	-	29
<i>Total général :</i>		2 980	14 001	5 752	526	15	23 274	2 299	5 476	12 310	352	4	20 441

6.- REPARTITION DES DECEDES DE CHAQUE SEXE D'APRES LEUR ANNEE DE NAISSANCE, LEUR AGE ET LEUR ETAT CIVIL EN 1972
D.- BRUXELLES-CAPITALE

Année de naissance	Age en années révolues	Décédés du sexe masculin						Décédés du sexe féminin					
		Céli- ba- taires	Mariés	Veufs	Divor- cés	Incon- nus	En- sem- ble	Céli- ba- taires	Mariées	Veuves	Divor- cées	Incon- nues	En- sem- ble
1972	< 1 an	113	-	-	-	-	113	101	-	-	-	-	101
1971	< 1 an	21	-	-	-	-	21	19	-	-	-	-	19
<i>Total</i>	<i>< 1 an :</i>	<i>134</i>	<i>-</i>	<i>-</i>	<i>-</i>	<i>-</i>	<i>134</i>	<i>120</i>	<i>-</i>	<i>-</i>	<i>-</i>	<i>-</i>	<i>120</i>
1971	1 an	6	-	-	-	-	6	7	-	-	-	-	7
1970	1 an	5	-	-	-	-	5	6	-	-	-	-	6
1970	2 ans	4	-	-	-	-	4	2	-	-	-	-	2
1969	2 "	4	-	-	-	-	4	3	-	-	-	-	3
1969	3 "	2	-	-	-	-	2	1	-	-	-	-	1
1968	3 "	2	-	-	-	-	2	3	-	-	-	-	3
1968	4 "	2	-	-	-	-	2	6	-	-	-	-	6
1967	4 "	-	-	-	-	-	-	1	-	-	-	-	1
<i>Total</i>	<i>1 - < 5 ans :</i>	<i>25</i>	<i>-</i>	<i>-</i>	<i>-</i>	<i>-</i>	<i>25</i>	<i>29</i>	<i>-</i>	<i>-</i>	<i>-</i>	<i>-</i>	<i>29</i>
1967	5 "	2	-	-	-	-	2	2	-	-	-	-	2
1966	5 "	1	-	-	-	-	1	1	-	-	-	-	1
1966	6 "	3	-	-	-	-	3	1	-	-	-	-	1
1965	6 "	2	-	-	-	-	2	1	-	-	-	-	1
1965	7 "	2	-	-	-	-	2	1	-	-	-	-	1
1964	7 "	-	-	-	-	-	-	1	-	-	-	-	1
1964	8 "	-	-	-	-	-	-	2	-	-	-	-	2
1963	8 "	2	-	-	-	-	2	-	-	-	-	-	-
1963	9 "	1	-	-	-	-	1	2	-	-	-	-	2
1962	9 "	2	-	-	-	-	2	-	-	-	-	-	-
<i>Total</i>	<i>5 - < 10 ans :</i>	<i>15</i>	<i>-</i>	<i>-</i>	<i>-</i>	<i>-</i>	<i>15</i>	<i>11</i>	<i>-</i>	<i>-</i>	<i>-</i>	<i>-</i>	<i>11</i>
1962	10 "	4	-	-	-	-	4	1	-	-	-	-	1
1961	10 "	3	-	-	-	-	3	-	-	-	-	-	-
1961	11 "	1	-	-	-	-	1	2	-	-	-	-	2
1960	11 "	-	-	-	-	-	-	-	-	-	-	-	-
1960	12 "	-	-	-	-	-	-	1	-	-	-	-	1
1959	12 "	1	-	-	-	-	1	2	-	-	-	-	2
1959	13 "	1	-	-	-	-	1	1	-	-	-	-	1
1958	13 "	1	-	-	-	-	1	-	-	-	-	-	-
1958	14 "	1	-	-	-	-	1	3	-	-	-	-	3
1957	14 "	2	-	-	-	-	2	-	-	-	-	-	-
<i>Total</i>	<i>10 - < 15 ans :</i>	<i>14</i>	<i>-</i>	<i>-</i>	<i>-</i>	<i>-</i>	<i>14</i>	<i>10</i>	<i>-</i>	<i>-</i>	<i>-</i>	<i>-</i>	<i>10</i>
1957	15 "	3	-	-	-	-	3	4	-	-	-	-	4
1956	15 "	3	-	-	-	-	3	3	-	-	-	-	3
1956	16 "	2	-	-	-	-	2	3	-	-	-	-	3
1955	16 "	1	-	-	-	-	1	1	-	-	-	-	1
1955	17 "	5	-	-	-	-	5	1	1	-	-	-	2
1954	17 "	5	-	-	-	-	5	2	-	-	-	-	2
1954	18 "	4	1	-	-	-	5	4	-	-	-	-	4
1953	18 "	3	-	-	-	-	3	1	1	-	-	-	2
1953	19 "	9	-	-	-	-	9	1	1	-	-	-	2
1952	19 "	3	1	-	-	-	4	1	-	-	-	-	1
<i>Total</i>	<i>15 - < 20 ans :</i>	<i>38</i>	<i>2</i>	<i>-</i>	<i>-</i>	<i>-</i>	<i>40</i>	<i>21</i>	<i>3</i>	<i>-</i>	<i>-</i>	<i>-</i>	<i>24</i>
1952	20 "	8	2	-	-	-	10	3	-	-	-	-	3
1951	20 "	5	-	-	-	-	5	2	4	-	-	-	6
1951	21 "	5	-	-	-	-	5	4	1	-	-	-	5
1950	21 "	8	-	-	-	-	8	2	1	-	-	-	3
1950	22 "	2	1	-	-	-	3	2	1	-	-	-	3
1949	22 "	3	1	-	-	-	4	1	-	-	-	-	1
1949	23 "	4	1	-	-	-	5	2	1	-	-	-	3
1948	23 "	2	2	-	-	-	4	1	1	-	-	-	2
1948	24 "	1	-	-	-	-	1	3	1	-	-	-	4
1947	24 "	2	1	-	-	-	3	2	2	-	-	-	4
<i>Total</i>	<i>20 - < 25 ans</i>	<i>40</i>	<i>8</i>	<i>-</i>	<i>-</i>	<i>-</i>	<i>48</i>	<i>22</i>	<i>12</i>	<i>-</i>	<i>-</i>	<i>-</i>	<i>34</i>

6.- (suite)

D.- BRUXELLES-CAPITALE

Année de naissance	Age en années révolues	Décédés du sexe masculin						Décédés du sexe féminin					
		Céli-ba-taires	Mariés	Veufs	Divor-cés	Incon-nus	En-sem-ble	Céli-ba-taires	Mariées	Veuves	Divor-cées	Incon-nues	En-sem-ble
1947	25 ans	2	3	-	-	-	5	-	1	-	-	-	1
1946	25 "	1	2	-	1	-	4	-	3	-	-	-	3
1946	26 "	2	1	-	-	-	3	-	2	-	1	-	3
1945	26 "	3	3	-	-	-	6	-	3	-	-	-	3
1945	27 "	-	-	-	-	-	-	1	1	1	-	-	3
1944	27 "	3	3	-	1	-	7	-	1	-	1	-	2
1944	28 "	-	3	-	-	-	3	1	3	1	-	-	5
1943	28 "	3	2	-	-	1	6	1	2	-	-	-	3
1943	29 "	1	1	-	-	-	2	1	1	-	1	-	3
1942	29 "	1	1	-	-	-	2	2	1	1	1	-	5
<i>Total</i>													
25 - < 30 ans :		16	19	-	2	1	38	6	18	3	4	-	31
1942	30 "	1	1	-	-	-	2	-	2	-	1	-	3
1941	30 "	3	4	-	-	-	7	1	3	-	-	-	4
1941	31 "	2	3	-	-	-	5	2	-	-	-	-	2
1940	31 "	2	2	-	-	-	4	1	3	-	-	-	4
1940	32 "	-	4	-	-	-	4	-	2	-	-	-	2
1939	32 "	2	3	-	-	-	5	-	3	-	-	-	3
1939	33 "	-	4	-	-	-	4	1	1	-	-	-	2
1938	33 "	-	2	-	1	-	3	-	3	-	-	-	3
1938	34 "	-	3	-	1	-	4	-	1	-	-	-	1
1937	34 "	-	6	-	1	-	7	-	6	-	1	-	7
<i>Total</i>													
30 - < 35 ans :		10	32	-	3	-	45	5	24	-	2	-	31
1937	35 "	2	4	1	-	-	7	-	-	-	-	-	-
1936	35 "	2	1	-	-	-	3	-	3	-	1	-	4
1936	36 "	-	4	-	-	-	4	-	2	-	-	-	2
1935	36 "	1	5	-	1	-	7	2	2	-	-	-	4
1935	37 "	1	5	1	2	-	9	1	3	-	-	-	4
1934	37 "	-	5	-	-	-	5	2	4	-	1	-	7
1934	38 "	1	4	1	-	-	6	1	2	-	1	-	4
1933	38 "	1	7	-	-	-	8	2	5	-	-	-	7
1933	39 "	1	13	-	-	-	14	1	4	-	1	-	6
1932	39 "	1	8	-	2	-	11	-	6	-	2	-	8
<i>Total</i>													
35 - < 40 ans :		10	56	3	5	-	74	9	31	-	6	-	46
1932	40 "	2	9	-	-	-	11	-	1	-	-	-	1
1931	40 "	2	3	-	-	-	5	1	5	-	1	-	7
1931	41 "	3	6	-	-	-	9	-	9	-	-	-	9
1930	41 "	1	6	-	1	-	8	1	8	-	-	-	9
1930	42 "	4	4	-	1	-	9	2	11	1	-	-	14
1929	42 "	1	7	-	1	-	9	-	9	-	5	-	14
1929	43 "	4	9	1	1	-	15	2	1	-	-	-	3
1928	43 "	-	9	-	1	-	10	3	7	-	1	-	11
1928	44 "	1	12	-	-	-	13	1	10	-	2	-	13
1927	44 "	1	9	1	-	1	12	-	10	-	1	-	11
<i>Total</i>													
40 - < 45 ans :		19	74	2	5	1	101	10	71	1	10	-	92
1927	45 "	1	10	1	1	-	13	-	5	2	1	-	8
1926	45 "	1	12	-	-	-	13	1	6	1	-	-	8
1926	46 "	1	13	-	-	-	14	1	5	2	2	-	10
1925	46 "	1	20	-	1	-	22	1	6	-	-	-	7
1925	47 "	2	17	-	2	-	21	1	11	1	-	-	13
1924	47 "	4	20	-	3	-	27	2	11	-	1	-	14
1924	48 "	4	19	3	1	-	27	1	9	1	1	-	12
1923	48 "	2	16	1	-	-	19	2	10	2	3	-	17
1923	49 "	3	18	-	4	-	25	3	12	1	2	-	18
1922	49 "	3	12	1	-	-	16	1	10	-	1	-	12
<i>Total</i>													
45 - < 50 ans :		22	157	6	12	-	197	13	85	10	11	-	119

6.- (suite)

D.- BRUXELLES-CAPITALE

Année de naissance	Age en années révolues	Décédés du sexe masculin						Décédés du sexe féminin					
		Céli- ba- taires	Mariés	Veufs	Divor- cés	Incon- nus	En- sem- ble	Céli- ba- taires	Mariées	Veuves	Divor- cées	Incon- nues	En- sem- ble
1922	50 ans	4	21	-	1	-	26	-	12	5	1	-	18
1921	50 "	4	29	-	7	-	40	1	11	1	3	-	16
1921	51 "	4	20	-	-	-	24	4	12	1	-	-	17
1920	51 "	2	27	1	5	-	35	3	22	-	-	-	25
1920	52 "	4	28	1	1	-	34	4	18	2	1	-	25
1919	52 "	3	28	1	2	-	34	1	11	3	2	-	17
1919	53 "	3	22	-	1	-	26	2	11	3	-	-	16
1918	53 "	-	20	1	-	-	21	-	10	3	-	-	13
1918	54 "	1	8	2	1	-	12	2	7	1	2	-	12
1917	54 "	1	17	1	2	-	21	1	11	2	1	-	15
<i>Total</i> 50 - < 55 ans :		26	220	7	20	-	273	18	125	21	10	-	174
1917	55 "	1	22	1	-	-	24	2	10	1	2	-	15
1916	55 "	2	24	3	3	-	32	3	16	2	2	-	23
1916	56 "	2	23	1	1	-	27	5	11	4	-	-	20
1915	56 "	5	33	3	2	-	43	3	12	4	2	-	21
1915	57 "	5	37	3	2	-	47	2	13	7	1	-	23
1914	57 "	2	30	2	7	-	41	4	17	5	2	-	28
1914	58 "	4	38	2	2	-	46	1	15	7	2	-	25
1913	58 "	11	46	3	3	-	63	4	15	6	2	-	27
1913	59 "	5	38	4	6	-	53	3	20	10	1	-	34
1912	59 "	3	48	1	9	-	61	3	18	6	-	-	27
<i>Total</i> 55 - < 60 ans :		40	339	23	35	-	437	30	147	52	14	-	243
1912	60 "	4	49	5	3	-	61	1	24	7	2	-	34
1911	60 "	6	52	2	3	-	63	5	16	9	2	-	32
1911	61 "	7	62	3	-	-	72	7	24	16	1	-	48
1910	61 "	4	52	7	7	-	70	2	19	9	-	-	30
1910	62 "	3	63	9	2	-	77	4	29	11	1	-	45
1909	62 "	8	44	7	4	-	63	1	15	16	3	-	35
1909	63 "	8	66	9	11	-	94	3	30	8	2	-	43
1908	63 "	6	55	6	10	-	77	3	21	14	-	-	38
1908	64 "	5	59	5	6	-	75	7	21	21	2	-	51
1907	64 "	9	68	13	3	-	93	2	29	11	2	-	44
<i>Total</i> 60 - < 65 ans :		60	570	66	49	-	745	35	228	122	15	-	400
1907	65 "	4	56	9	3	-	72	9	26	13	2	-	50
1906	65 "	8	88	14	6	1	117	8	30	16	3	-	57
1906	66 "	10	69	11	2	-	92	2	35	11	3	-	51
1905	66 "	8	69	13	4	-	94	5	22	21	2	-	50
1905	67 "	5	72	13	10	-	100	6	27	20	4	-	57
1904	67 "	2	78	14	6	-	100	7	38	20	2	-	67
1904	68 "	6	67	15	6	-	94	6	39	25	5	-	75
1903	68 "	4	82	21	5	-	112	9	19	25	5	-	58
1903	69 "	10	79	17	6	-	112	9	29	37	3	-	78
1902	69 "	5	74	24	5	-	108	13	32	36	-	-	81
<i>Total</i> 65 - < 70 ans :		62	734	151	53	1	1 001	74	297	224	29	-	624
1902	70 "	11	92	20	4	-	127	3	26	31	2	-	62
1901	70 "	10	91	26	3	-	130	5	30	32	6	-	73
1901	71 "	5	78	28	8	-	119	10	32	39	3	-	84
1900	71 "	4	67	22	8	-	101	7	32	64	2	-	105
1900	72 "	7	89	28	3	-	127	12	35	35	9	-	91
1899	72 "	8	76	24	4	-	112	13	29	55	5	-	102
1899	73 "	2	64	27	8	-	101	7	29	66	5	-	107
1898	73 "	2	96	30	2	-	130	10	45	78	5	-	138
1898	74 "	6	84	33	3	-	126	7	32	60	3	-	102
1897	74 "	5	89	34	3	-	131	8	34	70	3	-	115
<i>Total</i> 70 - < 75 ans :		60	826	272	46	-	1 204	82	324	530	43	-	879

6.- (suite)

D.- BRUXELLES-CAPITALE

Année de naissance	Age en années révolues	Décédés du sexe masculin						Décédés du sexe féminin					
		Céli- ba- taires	Mariés	Veufs	Divor- cés	Incon- nus	En- sem- ble	Céli- ba- taires	Mariées	Veuves	Divor- cées	Incon- nues	En- sem- ble
1897	75 ans	5	68	30	3	1	107	9	37	72	6	-	124
1896	75 "	7	84	31	4	-	126	9	22	65	8	-	104
1896	76 "	7	77	27	4	-	115	8	31	68	2	-	109
1895	76 "	8	70	32	3	-	113	13	33	83	4	-	133
1895	77 "	4	82	32	3	-	121	14	22	99	3	-	138
1894	77 "	6	68	33	-	-	107	7	21	90	7	-	125
1894	78 "	5	84	36	2	-	127	10	25	65	9	-	109
1893	78 "	8	59	27	2	-	96	10	25	84	5	-	124
1893	79 "	3	63	23	3	-	92	15	18	91	6	-	130
1892	79 "	5	63	35	6	-	109	17	22	96	4	-	139
<i>Total</i> 75 - < 80 ans :		58	718	306	30	1	1 113	112	256	813	54	-	1 235
1892	80 "	5	64	41	2	-	112	14	30	102	4	-	150
1891	80 "	4	52	35	4	-	95	23	24	93	2	-	142
1891	81 "	2	45	46	2	-	95	16	19	105	6	-	146
1890	81 "	1	40	36	2	-	79	13	13	99	8	-	133
1890	82 "	5	47	33	-	-	85	16	22	101	4	-	143
1889	82 "	3	41	35	3	-	82	22	20	116	6	-	164
1889	83 "	4	34	40	2	-	80	22	10	87	11	-	130
1888	83 "	1	33	41	1	-	76	14	22	114	2	-	152
1888	84 "	3	38	40	3	-	84	15	19	89	7	-	130
1887	84 "	4	31	30	-	-	65	10	7	97	3	-	117
<i>Total</i> 80 - < 85 ans :		32	425	377	19	-	853	165	186	1 003	53	-	1 407
1887	85 "	1	26	29	2	-	58	7	10	93	7	-	117
1886	85 "	2	23	32	1	-	58	21	8	95	3	-	127
1886	86 "	1	26	32	-	-	59	16	6	98	-	-	120
1885	86 "	1	17	21	2	-	41	15	10	76	-	-	101
1885	87 "	-	18	30	3	-	51	18	6	78	2	-	104
1884	87 "	-	10	31	1	-	42	13	11	70	4	-	98
1884	88 "	3	13	23	2	-	41	14	5	55	1	-	75
1883	88 "	3	14	20	2	-	39	7	4	65	4	-	80
1883	89 "	2	14	25	-	-	41	5	8	64	1	-	78
1882	89 "	1	14	24	-	-	39	11	3	71	1	-	86
<i>Total</i> 85 - < 90 ans :		14	175	267	13	-	469	127	71	765	23	-	986
1882	90 "	-	10	13	1	-	24	9	3	61	7	-	80
1881	90 "	2	5	20	1	-	28	6	4	79	1	-	90
1881	91 "	2	9	15	2	-	28	5	2	45	-	-	52
1880	91 "	-	2	18	2	-	22	4	2	34	-	-	40
1880	92 "	1	3	8	-	-	12	8	3	40	2	-	53
1879	92 "	-	1	13	-	-	14	5	-	35	1	-	41
1879	93 "	-	1	5	1	-	7	4	-	36	1	-	41
1878	93 "	-	2	4	1	-	7	3	-	27	-	-	30
1878	94 "	3	1	4	1	-	9	2	-	27	-	-	29
1877	94 "	-	-	2	-	-	2	1	1	26	1	-	29
<i>Total</i> 90 - < 95 ans :		8	34	102	9	-	153	47	15	410	13	-	485
1877	95 "	-	1	8	-	-	9	2	-	17	1	-	20
1876	95 "	-	1	4	-	-	5	2	1	15	-	-	18
1876	96 "	-	-	5	-	-	5	-	-	18	-	-	18
1875	96 "	-	-	-	-	-	-	3	-	14	-	-	17
1875	97 "	-	-	-	-	-	-	-	-	8	1	-	9
1874	97 "	1	-	1	-	-	2	-	-	8	-	-	8
1874	98 "	-	1	-	-	-	1	-	-	6	-	-	6
1873	98 "	-	-	2	-	-	2	-	-	3	-	-	3
1873	99 "	-	1	1	-	-	2	1	-	2	-	-	3
1872	99 "	1	1	-	-	-	2	-	-	5	-	-	5
<i>Total</i> 95 - < 100 ans :		2	5	21	-	-	28	8	1	96	2	-	107
100 ans et plus		-	-	4	-	-	4	1	-	16	-	-	17
<i>Total 100 ans et plus :</i>		-	-	4	-	-	4	1	-	16	-	-	17
<i>Total général</i>		705	4 394	1 607	301	4	7 011	955	1 894	4 066	289	-	7 204

7.- BELGES ET ETRANGERS DECEDES EN 1971 ET 1972 - REPARTITION PAR ARRONDISSEMENT, PROVINCE ET REGION LINGUISTIQUE

Arrondissements, provinces et régions linguistiques	1971		1972					
	Belges	Etrangers	Belges			Etrangers		
			Hommes	Femmes	Total	Hommes	Femmes	Total
Anvers	10 712	301	5 591	4 884	10 475	217	114	331
Malines	3 282	20	1 678	1 481	3 159	11	5	16
Turnhout	2 789	32	1 609	1 266	2 875	23	6	29
<i>Province d'Anvers :</i>	16 783	353	8 878	7 631	16 509	251	125	376
Bruxelles-Capitale	13 877	812	6 618	6 864	13 482	393	340	733
Hal-Vilvorde	5 008	69	2 658	2 416	5 074	47	21	68
Louvain	4 290	22	2 399	1 820	4 219	21	11	32
Nivelles	3 051	80	1 612	1 361	2 973	38	19	57
<i>Province de Brabant :</i>	26 426	983	13 287	12 461	25 748	499	391	890
Ath	1 173	23	543	483	1 025	12	9	21
Charleroi	5 995	414	3 102	2 729	5 831	320	151	471
Mons	3 552	199	1 808	1 673	3 481	100	48	148
Mouscron	902	51	509	399	908	25	25	50
Soignies	2 273	134	1 158	1 005	2 163	75	44	119
Thuin	1 890	99	943	828	1 771	50	40	90
Tournai	2 105	95	1 157	984	2 141	33	42	75
<i>Province de Hainaut :</i>	17 890	1 015	9 220	8 100	17 320	615	359	974
Huy	1 406	22	844	686	1 530	23	12	35
Liège	8 281	527	4 123	8 070	8 070	328	183	511
Verviers	3 317	93	1 567	1 561	3 128	57	39	96
Waremmes	957	10	484	460	944	6	3	9
<i>Province de Liège :</i>	13 961	652	7 018	6 654	13 672	414	237	651
Hasselt	2 334	152	1 388	1 022	2 410	111	61	172
Maaseik	1 165	42	717	500	1 217	39	19	58
Tongres	1 530	74	856	702	1 558	48	31	79
<i>Province de Limbourg :</i>	5 029	268	2 961	2 224	5 185	198	111	309
Arlon	532	30	304	232	536	19	9	28
Bastogne	464	9	264	197	461	5	2	7
Marche-en-Famenne	545	5	305	248	553	3	4	7
Neufchâteau	722	12	391	306	697	7	3	10
Virton	529	28	279	241	520	8	7	15
<i>Province de Luxembourg :</i>	2 792	84	1 543	1 224	2 767	42	25	67
Dinant	1 167	18	603	534	1 137	17	11	28
Namur	3 222	82	1 684	1 544	3 228	52	27	79
Philippeville	774	26	402	340	742	14	6	20
<i>Province de Namur :</i>	5 163	126	2 689	2 418	5 107	83	44	127
Alost	3 112	8	1 651	1 425	3 076	2	2	4
Termonde	2 100	7	1 099	1 005	2 104	9	5	14
Eeklo	1 001	10	579	431	1 010	12	8	20
Gand	6 109	58	3 151	2 925	6 076	35	17	52
Audenarde	1 432	2	795	685	1 480	1	4	5
Saint-Nicolas	2 386	25	1 233	1 070	2 303	17	16	33
<i>Province de Fl. orientale :</i>	16 140	110	8 508	7 541	16 049	76	52	128
Bruges	2 541	20	1 380	1 207	2 587	13	10	23
Dixmude	557	-	258	270	528	-	-	-
Ypres	1 249	16	632	594	1 226	7	9	16
Courtrai	2 870	27	1 559	1 260	2 819	7	4	11
Ostende	1 550	14	860	690	1 496	13	5	18
Roulers	1 502	3	790	668	1 458	2	1	3
Tielt	793	1	413	384	797	1	1	2
Furnes	547	6	304	249	553	4	4	8
<i>Province de Fl. occidentale:</i>	11 609	87	6 142	5 322	11 464	47	34	81
<i>Le Royaume :</i>	115 793	3 678	60 246	53 575	113 821	2 225	1 378	3 603
Région de langue néerlandaise	59 059	909	31 546	26 954	58 500	640	354	994
Région de langue française (1)	42 857	1 957	22 082	19 757	41 839	1 192	684	1 876
Bruxelles-Capitale	13 877	812	6 618	6 864	13 482	393	340	733

(1) Y compris les 25 communes de la région allemande comptant 62 878 habitants au 31 décembre 1972.

Arrondissements, provinces et régions linguistiques	Jan- vier	Fé- vrier	Mars	Avril	Mai	Juin	Juil- let	août	Septem- bre	Octo- bre	Novem- bre	Décem- bre	Total
Anvers	1 027	913	980	834	905	867	778	776	859	948	925	984	10 806
Malines	296	261	286	260	284	269	249	244	258	274	249	245	3 175
Turnhout	2 931	233	250	269	236	229	250	219	237	227	218	249	2 904
<i>Province d'Anvers :</i>	<i>1 616</i>	<i>1 407</i>	<i>1 516</i>	<i>1 363</i>	<i>1 425</i>	<i>1 359</i>	<i>1 277</i>	<i>1 239</i>	<i>1 354</i>	<i>1 449</i>	<i>1 392</i>	<i>1 488</i>	<i>16 885</i>
Bruxelles- Capitale	1 409	1 145	1 298	1 095	1 197	1 088	1 115	1 057	1 105	1 278	1 174	1 254	14 215
Hal-Vilvorde	536	438	471	391	411	403	393	404	402	411	425	467	5 142
Louvain	431	375	383	364	340	324	323	320	339	322	339	391	4 251
Nivelles	295	285	263	251	240	249	219	220	252	278	227	251	33 030
<i>Province de Brabant :</i>	<i>2 671</i>	<i>2 243</i>	<i>2 415</i>	<i>2 101</i>	<i>2 188</i>	<i>2 064</i>	<i>2 050</i>	<i>2 001</i>	<i>2 098</i>	<i>2 289</i>	<i>2 155</i>	<i>2 363</i>	<i>26 638</i>
Ath	111	103	90	76	89	98	72	67	78	81	75	106	1 046
Charleroi	658	556	537	491	547	493	483	453	470	492	520	602	6 302
Mons	368	306	341	293	307	252	256	291	275	310	310	320	3 629
Mouscron	106	79	79	59	81	73	82	59	79	89	88	84	953
Soignies	230	201	210	190	166	170	197	158	181	199	176	204	2 282
Thuin	191	157	142	137	156	155	128	151	141	163	168	172	11 861
Tournai	233	192	193	170	164	163	158	155	182	214	169	223	2 216
<i>Province de Hainaut :</i>	<i>1 897</i>	<i>1 594</i>	<i>1 592</i>	<i>1 416</i>	<i>1 510</i>	<i>1 404</i>	<i>1 376</i>	<i>1 334</i>	<i>1 406</i>	<i>1 548</i>	<i>1 506</i>	<i>1 711</i>	<i>18 294</i>
Huy	172	155	135	148	122	120	107	107	114	130	104	151	1 565
Liège	893	707	790	635	784	644	705	671	649	711	650	742	8 581
Verviers	331	269	300	247	255	266	276	263	253	248	269	247	3 224
Waremme	90	84	80	65	72	82	65	89	74	82	80	90	953
<i>Province de Liège :</i>	<i>1 486</i>	<i>1 215</i>	<i>1 305</i>	<i>1 095</i>	<i>1 233</i>	<i>1 112</i>	<i>1 153</i>	<i>1 130</i>	<i>1 090</i>	<i>1 171</i>	<i>1 103</i>	<i>1 230</i>	<i>14 323</i>
Hasselt	264	211	227	199	228	204	198	209	186	205	223	228	2 582
Maaseik	108	110	82	106	112	95	91	117	107	115	116	116	1 275
Tongres	129	155	140	130	135	134	139	108	143	131	141	152	1 637
<i>Province de Limbourg :</i>	<i>501</i>	<i>476</i>	<i>449</i>	<i>435</i>	<i>475</i>	<i>433</i>	<i>428</i>	<i>434</i>	<i>436</i>	<i>451</i>	<i>480</i>	<i>406</i>	<i>5 494</i>
Arlon	56	40	56	47	44	41	45	57	30	39	55	44	564
Bastogne	44	49	45	34	39	31	40	31	37	32	33	53	468
Marche-en-Famenne	53	53	45	42	50	36	47	43	50	55	46	40	560
Neufchâteau	63	62	75	51	65	41	60	54	58	61	58	60	707
Virton	58	46	45	30	49	45	35	34	43	48	50	52	535
<i>Province de Luxembourg :</i>	<i>274</i>	<i>250</i>	<i>266</i>	<i>204</i>	<i>244</i>	<i>198</i>	<i>239</i>	<i>191</i>	<i>242</i>	<i>235</i>	<i>242</i>	<i>249</i>	<i>2 834</i>
Dinant	113	95	112	91	107	87	81	94	102	97	84	102	1 165
Namur	323	261	292	269	349	269	251	231	238	292	249	289	3 307
Philippeville	71	76	63	52	59	81	68	50	60	62	59	61	762
<i>Province de Namur :</i>	<i>507</i>	<i>432</i>	<i>467</i>	<i>412</i>	<i>515</i>	<i>431</i>	<i>400</i>	<i>375</i>	<i>400</i>	<i>451</i>	<i>392</i>	<i>452</i>	<i>5 234</i>
Alost	305	294	265	244	232	233	236	240	245	267	250	269	3 080
Termonde	207	180	160	160	166	188	163	180	157	188	181	188	2 118
Eeklo	107	106	88	80	92	75	61	72	65	89	99	96	1 030
Gand	615	537	512	457	533	444	445	494	459	553	506	573	6 128
Audenarde	152	119	130	113	104	121	118	115	104	142	126	141	1 485
Saint-Nicolas	244	222	209	165	183	105	153	183	193	185	185	209	2 336
<i>Province de Fl. orientale :</i>	<i>1 630</i>	<i>1 458</i>	<i>1 364</i>	<i>1 219</i>	<i>1 310</i>	<i>1 266</i>	<i>1 176</i>	<i>1 284</i>	<i>1 223</i>	<i>1 424</i>	<i>1 347</i>	<i>1 476</i>	<i>16 177</i>
Bruges	257	233	217	231	211	234	186	210	198	209	210	214	2 610
Dixmude	75	48	50	30	42	43	30	38	46	58	35	33	528
Ypres	127	113	101	96	112	102	87	92	92	114	103	103	1 242
Courtrai	278	280	237	244	230	215	218	215	198	253	211	251	2 830
Ostende	164	122	125	131	130	97	116	128	139	113	125	124	1 514
Roulers	152	122	133	117	120	115	118	110	115	126	125	108	1 461
Tielt	76	74	82	61	65	75	60	67	59	56	66	58	799
Furnes	56	51	50	46	51	42	46	50	46	39	41	43	561
<i>Prov. de Fl. occidentale :</i>	<i>1 185</i>	<i>1 043</i>	<i>995</i>	<i>956</i>	<i>961</i>	<i>923</i>	<i>861</i>	<i>910</i>	<i>893</i>	<i>968</i>	<i>916</i>	<i>934</i>	<i>11 545</i>
<i>Le Royaume :</i>	<i>11 767</i>	<i>10 118</i>	<i>10 369</i>	<i>9 201</i>	<i>9 861</i>	<i>9 190</i>	<i>8 960</i>	<i>8 898</i>	<i>9 142</i>	<i>9 986</i>	<i>9 533</i>	<i>10 399</i>	<i>117 424</i>
Région de langue néerlandaise :	5 899	5 197	5 178	4 728	4 922	4 708	4 458	4 591	4 647	5 025	4 889	5 252	59 494
Région de langue française (1)	4 459	3 776	3 893	3 378	3 742	3 394	3 387	3 250	3 390	3 683	3 470	3 893	43 715
Bruxelles-Capitale	1 409	1 145	1 298	1 095	1 197	1 088	1 115	1 057	1 105	1 278	1 174	1 254	14 215

(1) Y compris les 25 communes de la région allemande comptant 62 878 habitants au 31 décembre 1972.

9.- MORTALITE EN 1972, PAR ARRONDISSEMENT, PROVINCE ET REGION LINGUISTIQUE
REPARTITION DES DECEDES PAR SEXE ET PAR GROUPE D'AGES

Arrondissements, provinces et régions linguistiques	< 1 an	1 - < 5 ans	5 - < 10 ans	10 - < 15 ans	15 - < 20 ans	20 - < 25 ans	25 - < 30 ans	30 - < 35 ans
Anvers	117	20	12	20	42	50	35	42
Malines	54	5	3	2	10	13	11	10
Turnhout	64	12	11	10	24	31	19	17
<i>Province d'Anvers :</i>	<i>235</i>	<i>37</i>	<i>26</i>	<i>32</i>	<i>78</i>	<i>94</i>	<i>65</i>	<i>69</i>
Bruxelles-Capitale	134	25	15	14	40	48	38	45
Hal-Vilvorde	73	12	7	10	29	28	10	27
Louvain	57	10	9	9	26	19	14	21
Nivelles	28	3	3	4	14	17	15	6
<i>Province de Brabant :</i>	<i>292</i>	<i>50</i>	<i>34</i>	<i>37</i>	<i>109</i>	<i>112</i>	<i>77</i>	<i>99</i>
Ath	5	2	-	-	4	2	3	4
Charleroi	82	15	6	7	18	28	24	24
Mons	37	8	4	7	11	22	15	15
Mouscron	21	-	2	3	1	6	4	3
Soignies	37	7	1	5	7	9	10	6
Thuin	14	2	2	1	5	11	10	5
Tournai	26	6	1	4	4	6	6	8
<i>Province de Hainaut :</i>	<i>222</i>	<i>40</i>	<i>16</i>	<i>27</i>	<i>50</i>	<i>84</i>	<i>72</i>	<i>65</i>
Huy	15	1	4	2	1	11	5	5
Liège	81	17	5	13	28	35	26	36
Verviers	25	7	5	3	11	16	16	14
Wareme	11	2	2	-	2	2	2	2
<i>Province de Liège :</i>	<i>132</i>	<i>27</i>	<i>16</i>	<i>18</i>	<i>42</i>	<i>64</i>	<i>49</i>	<i>57</i>
Hasselt	83	15	12	9	21	32	16	32
Maaseik	32	13	4	3	12	14	4	8
Tongres	38	6	3	6	10	15	12	8
<i>Province de Limbourg :</i>	<i>153</i>	<i>34</i>	<i>19</i>	<i>18</i>	<i>43</i>	<i>61</i>	<i>32</i>	<i>48</i>
Arlon	4	2	-	1	3	8	4	2
Bastogne	12	3	-	-	-	2	1	1
Marche-en-Famenne	8	3	1	1	2	1	3	2
Neufchâteau	7	3	1	-	5	4	-	-
Virton	2	-	-	-	-	1	-	1
<i>Province de Luxembourg</i>	<i>38</i>	<i>11</i>	<i>5</i>	<i>2</i>	<i>12</i>	<i>18</i>	<i>10</i>	<i>10</i>
Dinant	16	1	-	1	5	6	5	3
Namur	40	3	5	2	12	17	13	12
Philippeville	5	1	-	3	-	7	2	4
<i>Province de Namur</i>	<i>61</i>	<i>5</i>	<i>5</i>	<i>6</i>	<i>17</i>	<i>30</i>	<i>20</i>	<i>19</i>
Alost	43	10	5	4	11	13	9	28
Termonde	29	8	4	2	3	7	7	5
Eeklo	10	4	2	-	1	2	4	2
Gand	54	19	8	6	17	25	10	26
Audenarde	15	3	4	2	2	5	2	3
Saint-Nicolas	25	8	4	2	8	16	9	11
<i>Province de Flandre orientale :</i>	<i>176</i>	<i>52</i>	<i>27</i>	<i>16</i>	<i>42</i>	<i>68</i>	<i>41</i>	<i>75</i>
Bruges	42	9	4	1	10	11	8	7
Dixmude	4	2	1	-	-	1	2	4
Ypres	13	1	2	2	7	8	2	2
Courtrai	41	7	6	1	9	19	11	6
Ostende	25	3	3	1	4	9	2	7
Roulers	22	4	5	5	3	9	4	7
Tielt	9	1	2	-	5	7	3	1
Furnes	2	-	3	-	2	1	3	5
<i>Province de Flandre occidentale :</i>	<i>158</i>	<i>27</i>	<i>26</i>	<i>10</i>	<i>40</i>	<i>65</i>	<i>35</i>	<i>39</i>
<i>Le Royaume :</i>	<i>1 467</i>	<i>283</i>	<i>174</i>	<i>166</i>	<i>431</i>	<i>596</i>	<i>401</i>	<i>481</i>
Région de langue néerlandaise	852	172	114	95	256	335	197	279
Région de langue française (1)	481	86	45	57	135	213	166	157
Bruxelles-Capitale	134	25	15	14	40	48	38	45

(1) Y compris les 25 communes de la région allemande comptant 62 878 habitants au 31 décembre 1972.

35 - < 40 ans	40 - < 45 ans	45 - < 50 ans	50 - < 55 ans	55 - < 60 ans	60 - < 65 ans	65 - < 70 ans	70 - < 75 ans	75 - < 80 ans	80 - < 85 ans	85 ans et plus	Total
A. - Sexe masculin											
59	81	187	239	346	576	859	1 005	898	658	562	5 808
18	27	42	54	96	171	241	304	245	207	176	1 689
29	35	45	58	98	155	227	235	220	170	172	1 632
106	143	274	351	540	902	1 327	1 544	1 363	1 035	910	9 129
74	101	197	273	437	745	1 001	1 204	1 113	853	654	7 011
23	47	78	107	146	293	398	467	390	282	278	2 705
26	39	77	100	154	249	323	374	354	288	271	2 420
15	33	50	69	113	178	251	252	240	204	155	1 650
138	220	402	549	850	1 465	1 973	2 297	1 097	1 627	1 358	13 786
4	11	16	21	20	55	77	105	84	74	68	555
42	73	142	176	248	397	477	564	486	327	286	3 422
14	50	55	112	142	245	273	304	268	192	134	1 908
12	14	11	21	29	53	65	90	81	58	60	534
11	24	38	54	77	162	172	201	161	146	105	1 233
8	20	39	49	75	100	165	151	147	96	93	993
13	27	33	44	68	106	180	194	183	157	124	1 190
104	219	334	477	659	1 118	1 409	1 609	1 410	1 050	870	9 835
6	16	22	35	62	91	127	149	125	86	104	867
45	87	154	194	300	484	708	789	628	450	371	4 451
23	32	49	52	97	176	240	248	242	201	167	1 624
-	11	12	15	28	54	85	82	61	64	55	490
74	146	237	296	487	805	1 160	1 268	1 056	801	697	7 432
35	36	58	72	95	152	197	195	162	165	112	1 499
10	19	31	29	58	80	105	101	98	60	75	756
11	22	24	44	68	72	137	121	104	121	82	904
56	77	113	145	221	304	439	417	364	346	269	3 159
7	6	9	9	30	34	46	55	40	33	30	323
2	3	9	10	17	35	42	44	44	16	28	269
8	6	6	13	16	29	49	43	41	37	39	308
2	4	18	21	22	43	52	69	57	44	46	398
-	1	-	2	-	-	3	4	2	2	2	20
20	23	49	60	100	165	240	267	213	165	177	1 585
15	10	15	25	37	81	83	100	99	61	57	620
18	33	55	80	120	199	244	289	242	192	160	1 736
3	8	13	24	18	52	65	64	55	50	42	416
36	51	83	129	175	332	392	453	396	303	259	2 772
10	28	34	59	110	180	231	269	236	200	173	1 653
8	18	29	41	74	96	165	184	152	124	152	1 108
7	6	13	25	23	67	75	91	90	89	80	591
24	45	87	115	155	310	463	513	527	418	364	3 186
5	19	17	29	46	75	105	129	142	89	104	796
7	25	34	44	66	118	196	204	192	168	113	1 250
61	141	214	313	474	846	1 235	1 390	1 339	1 088	986	8 584
6	17	38	46	81	146	194	268	207	139	159	1 393
2	8	6	10	6	26	36	50	33	36	31	258
3	9	18	26	36	49	91	106	92	99	73	639
13	36	44	56	87	147	252	269	208	181	173	1 566
5	13	21	33	42	91	121	129	135	94	81	819
6	22	12	15	45	74	114	132	148	87	78	792
2	11	9	11	16	34	58	61	73	51	60	414
3	10	7	8	17	32	43	59	40	43	30	308
40	126	155	205	330	599	909	1 074	936	730	685	6 189
635	1 146	1 861	2 525	3 836	6 536	9 084	10 319	9 174	7 145	6 211	62 471
312	573	911	1 221	1 865	3 193	4 631	5 266	4 746	3 769	3 399	32 186
249	472	753	1 031	1 534	2 598	3 452	3 849	3 315	2 523	2 158	23 274
74	101	197	273	437	745	1 001	1 204	1 113	853	654	7 011

9.- MORTALITE EN 1972, PAR ARRONDISSEMENT, PROVINCE ET REGION LINGUISTIQUE
 REPARTITION DES DECEDES PAR SEXE ET PAR GROUPE D'AGES

Arrondissements, provinces et régions linguistiques	< 1 an	1 - < 5 ans	5 - < 10 ans	10 - < 15 ans	15 - < 20 ans	20 - < 25 ans	25 - < 30 ans	30 - < 35 ans
Anvers	89	24	10	8	24	13	20	21
Malines	28	6	7	1	7	7	8	4
Turnhout	42	9	5	6	11	4	-	7
<i>Province d'Anvers :</i>	159	39	22	15	42	24	28	32
Bruxelles-Capitale	120	29	11	10	24	34	31	31
Hal-Vilvorde	47	14	4	6	10	6	9	11
Louvain	35	12	6	3	11	10	11	5
Nivelles	16	4	2	1	4	6	5	8
<i>Province de Brabant :</i>	218	59	23	20	49	56	56	55
Ath	11	-	2	-	1	-	-	1
Charleroi	72	8	10	5	10	6	7	4
Mons	31	3	4	2	2	6	4	5
Mouscron	9	1	-	2	1	1	4	1
Soignies	25	5	5	-	4	3	2	3
Thuin	17	2	2	-	4	3	4	1
Tournai	21	1	-	-	3	-	3	2
<i>Province de Hainaut :</i>	186	20	23	9	25	19	24	17
Huy	13	-	-	1	2	1	5	2
Liège	69	13	6	2	16	13	14	8
Verviers	25	6	3	1	6	3	5	6
Waremmé	2	2	-	-	3	-	1	2
<i>Province de Liège :</i>	109	21	9	4	27	17	25	18
Hasselt	56	8	2	4	12	5	10	9
Maaseik	22	4	2	10	6	4	5	5
Tongres	19	3	3	-	3	5	3	5
<i>Province de Limbourg :</i>	97	15	7	14	21	14	18	19
Arlon	3	1	1	1	-	1	-	-
Bastogne	5	1	2	-	2	3	-	2
Marche-en-Famenne	2	-	1	2	2	2	1	1
Neufchâteau	7	-	-	-	-	1	-	-
Virton	6	-	-	-	1	1	-	-
<i>Province de Luxembourg</i>	23	2	4	3	5	8	1	3
Dinant	12	2	2	1	-	3	5	1
Namur	27	11	4	1	4	7	8	7
Philippeville	4	3	-	2	1	1	2	3
<i>Province de Namur :</i>	43	16	6	4	5	11	15	11
Alost	30	7	2	3	2	4	5	2
Termonde	21	3	4	1	2	3	2	4
Eeklo	5	1	1	3	-	2	1	2
Gand	46	8	9	6	8	8	9	9
Audenarde	15	1	1	1	2	2	4	1
Saint-Nicolas	31	4	1	-	4	2	5	3
<i>Province de Flandre orientale :</i>	148	24	18	14	18	21	26	21
Bruges	28	9	1	4	5	2	7	6
Dixmude	6	1	-	-	-	1	-	-
Ypres	13	2	2	1	1	4	1	2
Courtrai	28	3	2	2	7	4	6	6
Ostende	12	1	4	3	2	5	4	3
Roulers	16	3	1	3	5	4	2	5
Tielt	10	3	2	2	-	1	2	2
Furnes	2	2	1	2	1	2	1	2
<i>Province de Flandre occidentale :</i>	115	24	13	17	21	23	23	26
<i>Le Royaume :</i>	1 098	220	125	100	213	193	216	202
Région de langue néerlandaise	601	128	70	69	123	98	115	114
Région de langue française (1)	377	63	44	21	66	61	70	57
Bruxelles-Capitale	120	29	11	10	24	34	31	31

(1) Y compris les 25 communes de la région allemande comptant 62 878 habitants au 31 décembre 1972

35 - < 40 ans	40 - < 45 ans	45 - < 50 ans	50 - < 55 ans	55 - < 60 ans	60 - < 65 ans	65 - < 70 ans	70 - < 75 ans	75 - < 80 ans	80 - < 85 ans	85 ans et plus	Total
31	56	92	124	203	352	568	763	932	828	840	4 998
13	24	22	32	61	101	168	218	240	251	288	1 486
8	16	34	34	45	87	158	200	221	194	191	1 272
52	96	148	190	309	540	894	1 181	1 393	1 273	1 319	7 756
46	92	119	174	243	400	624	979	1 235	1 407	1 595	7 204
18	45	46	63	97	165	242	351	404	426	473	2 437
8	24	33	44	62	100	179	280	358	316	334	1 831
6	13	20	22	45	94	122	204	254	271	283	1 380
78	174	218	303	447	759	1 167	1 814	2 251	2 420	2 685	12 852
3	8	7	8	12	26	39	76	100	97	100	491
20	32	56	74	99	173	312	451	546	498	497	2 880
13	22	25	33	58	118	178	245	331	303	338	1 721
2	5	7	6	17	24	50	70	91	78	55	424
3	24	18	24	18	60	96	174	218	178	189	1 049
7	9	15	19	34	61	77	135	168	147	163	868
4	11	13	17	33	47	113	155	204	179	220	1 026
52	111	141	181	271	509	865	1 306	1 658	1 480	1 562	8 459
5	3	8	11	27	34	75	99	134	131	147	698
27	46	75	96	130	277	369	598	760	836	775	4 130
5	11	33	23	49	102	191	243	285	293	310	1 600
2	6	7	12	16	22	57	65	89	75	102	463
39	66	123	142	222	435	692	1 005	1 268	1 335	1 334	6 891
14	13	35	42	73	64	97	164	184	147	144	1 083
8	9	13	11	23	37	55	83	85	68	69	519
5	6	8	25	36	52	83	130	112	114	121	733
27	28	56	78	132	153	235	377	381	329	334	2 335
3	2	6	8	16	20	19	45	32	47	36	241
3	4	3	4	8	8	17	32	30	34	41	199
1	3	3	8	10	18	22	38	36	56	46	252
-	2	7	7	8	21	26	44	61	64	61	309
1	5	3	13	8	9	20	35	38	44	64	248
8	16	22	40	50	76	104	194	197	245	248	1 249
6	8	8	21	17	28	49	73	106	106	97	545
17	15	22	37	55	104	160	234	284	282	292	1 571
4	2	2	12	7	36	27	38	56	71	76	346
27	25	32	70	79	167	236	345	446	459	465	2 462
10	14	24	34	51	95	159	237	271	243	234	1 427
-	10	27	27	52	62	110	153	184	175	170	1 010
3	5	7	9	15	30	51	67	67	79	91	439
27	33	48	68	113	188	319	425	577	511	530	2 942
4	8	12	18	22	46	70	102	120	117	143	689
7	9	23	33	47	78	129	175	193	177	165	1 086
51	79	141	189	300	499	838	1 159	1 412	1 302	1 333	7 593
8	11	30	29	49	85	125	182	209	202	225	1 217
-	3	5	6	10	17	20	39	50	51	61	270
5	8	15	17	12	42	74	85	113	103	103	603
10	14	28	25	50	86	138	190	251	229	185	1 264
3	11	9	15	27	41	87	103	125	137	103	695
3	12	12	15	23	49	59	91	130	106	130	669
6	4	12	6	15	17	36	72	69	54	73	385
-	2	4	7	15	15	21	38	50	38	50	253
34	65	115	120	201	352	560	800	997	920	930	5 356
368	660	996	1 313	2 011	3 490	5 591	8 181	10 003	9 763	10 210	54 953
190	337	539	684	1 101	1 809	2 948	4 148	4 945	4 566	4 723	27 308
132	231	338	455	667	1 281	2 019	3 054	3 823	3 790	3 892	20 441
46	92	119	174	243	400	624	979	1 235	1 407	1 595	7 204

10.- DECES DANS LES GROUPES DE MOINS DE 20 ANS ET DE 60 ANS ET PLUS, PAR PROVINCE ET REGION LINGUISTIQUE EN 1972

Provinces et régions linguistiques	Nombres absolus de décès suivant l'âge des décédés		Importance relative par rapport au nombre total de décès	
	Moins de 20 ans	60 ans et plus	Moins de 20 ans	60 ans et plus
Anvers	683	13 681	4,05	81,02
Brabant	891	21 913	3,34	82,26
Hainaut	618	14 846	3,38	81,15
Liège	405	11 856	2,83	82,78
Limbouurg	421	3 948	7,66	71,86
Luxembourg	105	2 291	3,71	80,84
Namur	168	4 253	3,21	81,26
Flandre orientale	535	13 427	3,31	83,00
Flandre occidentale	451	9 492	3,91	82,22
<i>Le Royaume :</i>	<i>4 277</i>	<i>95 707</i>	<i>3,64</i>	<i>81,51</i>
Région de langue néerlandaise	2 480	48 143	4,17	80,92
Région de langue française (1)	1 375	35 754	3,15	81,79
Bruxelles-Capitale	422	11 810	2,97	83,08

(1) Y compris les 25 communes de la région linguistique allemande comptant 62 878 habitants au 31 décembre 1972.

11.- MORTALITE INFANTILE DE 1958 à 1972

(Enfants décédés avant d'avoir atteint l'âge d'un an)

Années	Taux bruts (1)			Taux corrigés (2)			Quotients (3)		
	Sexe masculin	Sexe féminin	Total	Sexe masculin	Sexe féminin	Total	Sexe masculin	Sexe féminin	Total
1958	35,15	27,28	31,33	35,21	27,36	31,41	35,34	26,33	30,97
1959	34,43	26,04	30,35	34,53	26,14	30,46	34,18	25,98	30,20
1960	35,42	26,66	31,17	35,29	26,56	31,05	34,26	26,08	30,29
1961	31,75	24,19	28,08	31,87	24,28	28,18	31,91	24,45	28,28
1962	30,31	24,60	27,54	30,20	24,51	27,44	30,37	24,48	27,51
1963	30,29	23,90	27,19	30,42	24,01	27,31	29,48	24,26	26,95
1964	28,45	22,07	25,35	28,49	22,11	25,39	27,81	21,07	24,53
1965	26,05	21,19	23,69	25,91	21,06	23,56	26,53	21,43	24,05
1966	27,30	22,03	24,73	27,15	21,93	24,61	26,97	21,01	24,06
1967	26,14	19,55	22,95	26,02	19,43	22,82	26,10	19,74	23,02
1968	24,63	18,64	21,72	24,50	18,56	21,61	23,76	17,98	20,95
1969	24,81	17,48	21,25	24,81	17,47	21,24	25,53	17,97	21,86
1970	24,08	17,93	21,09	24,09	17,94	21,10	23,71	18,07	20,98
1971	23,31	17,24	20,36	23,29	17,24	20,35	22,64	16,49	19,65
1972	20,95	16,56	18,82	20,82	16,46	18,70

(1) Rapport du nombre d'enfants décédés avant d'avoir un an pendant l'année considérée au nombre de naissances de la même année x 1 000.

(2) Rapport du nombre d'enfants décédés avant d'avoir un an pendant l'année considérée x 1 000 à la moyenne pondérée du nombre des naissances de l'année précédente (1/6) et de l'année considérée (5/6) (voir notes explicatives).

(3) Sur 1 000 naissances vivantes de l'année considérée : nombre de décès de moins d'un an, appartenant à cette génération et décédés soit au cours de cette année-là, soit au cours de l'année suivante.

12.- MORTALITE INFANTILE DES BELGES ET DES ETRANGERS DE 1963 A 1972

Années	Belges			Etrangers			Total		
	M.	F.	M. + F.	M.	F.	M. + F.	M.	F.	M. + F.
A.- Nombres absolus									
1963	2 325	1 749	4 074	155	99	254	2 480	1 848	4 328
1964	2 198	1 611	3 809	153	115	268	2 351	1 726	4 077
1965	1 938	1 473	3 411	147	126	273	2 085	1 599	3 684
1966	1 944	1 485	3 429	172	136	308	2 116	1 621	3 737
1967	1 797	1 258	3 055	173	127	300	1 970	1 385	3 355
1968	1 607	1 149	2 756	190	138	328	1 797	1 287	3 084
1969	1 610	1 072	2 682	200	131	331	1 810	1 203	3 013
1970	1 548	1 093	2 641	214	144	358	1 762	1 237	2 999
1971	1 503	1 043	2 546	193	143	336	1 696	1 186	2 882
1972	1 295	967	2 262	172	131	303	1 467	1 098	2 565

B.- Taux pour 1 000 naissances vivantes									
1963	30,58	24,35	27,55	26,53	18,08	22,44	30,29	23,90	27,19
1964	28,82	22,31	25,66	24,00	19,16	21,65	28,45	22,07	25,35
1965	26,61	21,41	24,08	20,43	18,91	19,70	26,05	21,19	23,69
1966	27,87	22,44	25,23	22,23	18,31	20,31	27,30	22,03	24,73
1967	26,63	19,86	23,35	21,91	16,96	19,50	26,14	19,55	22,95
1968	24,71	18,69	21,78	24,00	18,29	21,21	24,63	18,64	21,72
1969	24,89	17,57	21,33	24,17	16,77	20,58	24,81	17,48	21,25
1970	23,93	17,94	21,02	25,25	17,87	21,65	24,08	17,93	21,09
1971	23,51	17,22	20,45	21,89	17,39	19,72	23,31	17,24	20,36
1972	21,13	16,68	18,97	19,74	15,73	17,78	20,95	16,56	18,82

13.- MORTALITE INFANTILE MASCULINE ET FEMININE SELON L'AGE AU MOMENT DU DECES, DE 1958 A 1972

Année de décès	Sexe	< 1 jour	1 jour	7 jours	14 jours	21 jours	28 jours	2 mois	3 mois	6 mois	Total moins de 1 an
			- < 7 jours	- < 14 jours	- < 21 jours	- < 28 jours	- < 2 mois	- < 3 mois	- < 6 mois		
1958	M	823	689	104	96	63	225	179	358	270	2 807
	F	583	405	121	86	42	144	146	287	237	2 051
	-	1 406	1 094	225	182	105	369	325	645	507	4 858
1959	M	803	720	131	82	63	212	191	346	253	2 801
	F	593	467	120	71	39	160	118	241	193	2 002
	-	1 396	1 187	251	153	102	372	309	587	446	4 803
1960	M	829	733	125	88	72	223	156	347	247	2 820
	F	609	463	114	67	53	155	139	232	172	2 004
	-	1 438	1 196	239	155	125	378	295	579	419	4 824
1961	M	824	643	119	83	55	180	181	288	214	2 587
	F	598	404	111	56	48	121	128	203	192	1 861
	-	1 422	1 047	230	139	103	301	309	491	406	4 448
1962	M	816	567	106	46	46	174	136	301	226	2 418
	F	639	402	87	46	37	138	118	224	161	1 852
	-	1 455	969	193	92	83	312	254	525	387	4 270
1963	M	814	573	110	60	54	150	161	332	226	2 480
	F	645	375	87	53	36	137	112	211	192	1 348
	-	1 459	948	197	113	90	287	273	543	418	4 328
1964	M	782	592	101	54	55	151	137	288	191	2 351
	F	537	385	88	36	41	104	109	218	208	1 726
	-	1 319	977	189	90	96	255	246	506	399	4 077
1965	M	689	538	89	52	43	155	109	239	171	2 085
	F	554	386	64	46	33	112	81	161	162	1 599
	-	1 243	924	153	98	76	267	190	400	333	3 684
1966	M	675	571	117	61	35	131	107	201	218	2 116
	F	518	410	81	39	31	107	88	175	172	1 621
	-	1 193	981	198	100	66	238	195	376	390	3 737
1967	M	652	561	106	39	34	111	96	207	164	1 970
	F	421	409	56	31	24	87	53	160	144	1 385
	-	1 073	970	162	70	58	198	149	367	308	3 355
1968	M	579	508	72	40	31	100	87	214	166	1 797
	F	414	317	60	33*	21	81	84	137	140	1 287
	-	993	825	132	73	52	181	171	351	306	3 084
1969	M	634	503	75	41	31	105	91	166	164	1 810
	F	412	276	73	-33	26	85	64	119	115	1 203
	-	1 046	779	148	74	57	190	155	285	279	3 013
1970	M	590	441	83	48	36	102	79	197	186	1 762
	F	392	304	56	46	26	94	57	120	142	1 237
	-	982	745	139	94	62	196	136	317	328	2 999
1971	M	618	394	90	32	36	133	67	174	152	1 696
	F	412	271	49	39	29	78	64	121	123	1 186
	-	1 030	665	139	71	65	211	131	295	275	2 882
1972	M	504	389	74	32	19	78	82	144	145	1 467
	F	379	294	54	31	15	68	60	90	107	1 098
	-	883	683	128	63	34	146	142	234	252	2 565

14.- MORTALITE INFANTILE PAR ARRONDISSEMENT, PROVINCE ET REGION LINGUISTIQUE - 1972

113.-

Arrondissements, provinces et régions linguistiques	< 1 jour	1 jour	7 jours	14 jours	21 jours	28 jours	2 mois	3 mois	6 mois	Total < 1 an
		- < 7 jours	- < 14 jours	- < 21 jours	- < 28 jours	- < 2 mois	- < 3 mois	- < 6 mois	- < 12 mois	
A.- Sexe masculin										
Anvers	41	25	13	2	2	7	7	16	4	117
Malines	26	11	2	1	2	3	2	4	3	54
Turnhout	28	11	3	2	2	3	5	7	3	64
<i>Province d'Anvers :</i>	<i>95</i>	<i>47</i>	<i>18</i>	<i>5</i>	<i>6</i>	<i>13</i>	<i>14</i>	<i>27</i>	<i>10</i>	<i>235</i>
Bruxelles-Capitale	34	30	8	3	1	5	11	23	19	134
Hal-Vilvorde	26	21	2	1	1	6	4	6	6	73
Louvain	24	14	4	2	-	2	4	1	6	57
Nivelles	6	10	2	-	-	1	1	4	4	28
<i>Province de Brabant :</i>	<i>90</i>	<i>75</i>	<i>16</i>	<i>6</i>	<i>2</i>	<i>14</i>	<i>20</i>	<i>34</i>	<i>35</i>	<i>292</i>
Ath	2	-	-	-	-	-	-	1	2	5
Charleroi	35	21	4	2	-	5	3	9	3	82
Mons	14	8	2	1	1	5	3	-	3	37
Mouscron	3	6	4	-	-	1	2	1	4	21
Soignies	8	13	1	-	-	-	3	5	7	37
Thuin	3	3	1	-	1	2	-	2	2	14
Tournai	11	8	-	-	-	1	1	1	4	26
<i>Province de Hainaut :</i>	<i>76</i>	<i>59</i>	<i>12</i>	<i>3</i>	<i>2</i>	<i>14</i>	<i>12</i>	<i>19</i>	<i>25</i>	<i>222</i>
Huy	6	2	-	1	-	2	1	2	1	15
Liège	19	30	5	1	2	2	2	11	9	81
Verviers	10	8	-	-	-	-	3	1	3	25
Waremme	5	1	-	-	-	-	-	2	3	11
<i>Province de Liège :</i>	<i>40</i>	<i>41</i>	<i>5</i>	<i>2</i>	<i>2</i>	<i>4</i>	<i>6</i>	<i>16</i>	<i>16</i>	<i>132</i>
Hasselt	24	24	2	3	1	6	4	5	14	83
Maaseik	10	12	2	-	-	1	2	1	4	32
Tongres	11	12	-	2	3	1	2	5	2	38
<i>Province de Limbourg :</i>	<i>45</i>	<i>48</i>	<i>4</i>	<i>5</i>	<i>4</i>	<i>8</i>	<i>8</i>	<i>11</i>	<i>20</i>	<i>153</i>
Arlon	2	2	-	-	-	-	-	-	-	4
Bastogne	1	4	-	1	-	1	-	3	2	12
Marche-en-Famenne	3	2	1	-	-	-	1	-	1	8
Neufchâteau	4	1	-	-	-	-	-	2	-	7
Virton	4	-	-	-	-	-	1	-	2	7
<i>Province de Luxembourg :</i>	<i>14</i>	<i>9</i>	<i>1</i>	<i>1</i>	<i>-</i>	<i>1</i>	<i>2</i>	<i>5</i>	<i>5</i>	<i>38</i>
Dinant	7	2	-	-	-	3	1	2	1	16
Namur	14	11	1	1	-	1	4	4	4	40
Philippeville	3	1	-	-	-	1	-	-	-	5
<i>Province de Namur :</i>	<i>24</i>	<i>14</i>	<i>1</i>	<i>1</i>	<i>-</i>	<i>5</i>	<i>5</i>	<i>6</i>	<i>5</i>	<i>61</i>
Alost	15	11	2	3	-	1	4	4	3	43
Termonde	10	9	3	3	-	-	-	3	1	29
Eeklo	2	6	1	-	-	1	-	-	-	10
Gand	21	13	2	1	2	6	-	2	7	54
Audenarde	2	8	-	-	-	1	1	1	2	15
Saint-Nicolas	12	4	2	-	1	2	3	-	1	25
<i>Province de Fl. orientale :</i>	<i>62</i>	<i>51</i>	<i>10</i>	<i>7</i>	<i>3</i>	<i>11</i>	<i>8</i>	<i>10</i>	<i>14</i>	<i>176</i>
Bruges	15	12	1	1	-	3	1	3	6	42
Dixmude	2	2	-	-	-	-	-	-	-	4
Ypres	5	6	-	-	-	-	-	1	1	13
Courtrai	11	14	3	-	-	1	2	7	3	41
Ostende	5	4	1	-	-	3	4	3	5	25
Roulers	15	5	1	-	-	1	-	-	-	22
Tielt	3	2	1	1	-	-	-	2	-	9
Furnes	2	-	-	-	-	-	-	-	-	2
<i>Province de Fl. occidentale:</i>	<i>58</i>	<i>45</i>	<i>7</i>	<i>2</i>	<i>-</i>	<i>8</i>	<i>7</i>	<i>16</i>	<i>15</i>	<i>158</i>
<i>Le Royaume :</i>	<i>504</i>	<i>389</i>	<i>74</i>	<i>32</i>	<i>19</i>	<i>78</i>	<i>82</i>	<i>144</i>	<i>145</i>	<i>1 467</i>
Région de langue néerlandaise	310	226	45	22	14	48	45	71	71	852
Région de langue française(1)	160	133	21	7	4	25	26	50	55	481
Bruxelles-Capitale	34	30	8	3	1	5	11	23	19	134

(1) Y compris les 25 communes de la région allemande comptant 62 878 habitants au 31 décembre 1972

14.- MORTALITE INFANTILE PAR ARRONDISSEMENT, PROVINCE ET REGION LINGUISTIQUE 1972

Arrondissements, provinces et régions linguistiques	< 1 jour	1 jour	7 jours	14 jours	21 jours	28 jours	2 mois	3 mois	6 mois	Total
		- < 7 jours	- < 14 jours	- < 21 jours	- < 28 jours	- < 2 mois	- < 3 mois	- < 6 mois	- < 12 mois	< 1 an
B.- Sexe féminin										
Anvers	34	21	4	3	-	4	7	7	9	89
Malines	11	9	2	1	-	2	-	-	3	28
Turnhout	15	15	3	2	1	1	3	1	1	42
<i>Province d'Anvers :</i>	<i>60</i>	<i>45</i>	<i>9</i>	<i>6</i>	<i>1</i>	<i>7</i>	<i>10</i>	<i>8</i>	<i>13</i>	<i>159</i>
Bruxelles-Capitale	34	27	9	3	1	9	4	15	18	120
Hal-Vilvorde	17	18	2	2	-	3	1	4	-	47
Louvain	9	14	1	-	2	2	-	4	3	35
Nivelles	5	6	1	1	1	1	-	1	-	16
<i>Province de Brabant :</i>	<i>65</i>	<i>65</i>	<i>13</i>	<i>6</i>	<i>4</i>	<i>15</i>	<i>5</i>	<i>24</i>	<i>21</i>	<i>218</i>
Ath	3	2	-	-	-	2	2	1	1	11
Charleroi	30	17	1	1	-	5	4	8	6	72
Mons	12	17	-	-	-	4	4	3	1	31
Mouscron	3	2	-	-	1	1	2	-	-	9
Soignies	7	6	2	-	1	2	1	-	6	25
Thuin	6	3	1	1	-	2	-	-	2	17
Tournai	9	5	1	-	-	-	2	3	1	21
<i>Province de Hainaut :</i>	<i>70</i>	<i>42</i>	<i>5</i>	<i>2</i>	<i>2</i>	<i>16</i>	<i>17</i>	<i>15</i>	<i>17</i>	<i>186</i>
Huy	2	7	-	1	-	-	1	1	1	13
Liège	17	23	3	4	2	6	-	7	7	69
Verviers	8	7	-	1	-	1	2	4	2	25
Wareme	1	1	-	-	-	-	-	-	-	2
<i>Province de Liège :</i>	<i>28</i>	<i>38</i>	<i>3</i>	<i>6</i>	<i>2</i>	<i>7</i>	<i>3</i>	<i>12</i>	<i>10</i>	<i>109</i>
Hasselt	17	13	5	1	1	1	6	4	8	56
Maaseik	11	2	2	-	-	-	2	3	2	22
Tongres	6	9	1	-	-	1	1	-	1	19
<i>Province de Limbourg :</i>	<i>34</i>	<i>24</i>	<i>8</i>	<i>1</i>	<i>1</i>	<i>2</i>	<i>9</i>	<i>7</i>	<i>11</i>	<i>97</i>
Arlon	1	2	-	-	-	-	-	-	-	3
Bastogne	2	1	-	-	-	-	1	-	1	5
Marche-en-Famenne	-	2	-	-	-	-	-	-	-	2
Neufchâteau	1	2	-	1	-	-	1	-	2	7
Virton	1	3	-	-	-	2	-	-	-	6
<i>Province de Luxembourg :</i>	<i>5</i>	<i>10</i>	<i>-</i>	<i>1</i>	<i>-</i>	<i>2</i>	<i>2</i>	<i>-</i>	<i>3</i>	<i>23</i>
Dinant	5	4	1	-	-	-	1	-	1	12
Namur	12	6	1	-	-	2	-	1	5	27
Philippeville	4	-	-	-	-	-	-	-	-	4
<i>Province de Namur :</i>	<i>21</i>	<i>10</i>	<i>2</i>	<i>-</i>	<i>-</i>	<i>2</i>	<i>1</i>	<i>1</i>	<i>6</i>	<i>43</i>
Alost	11	7	-	1	-	1	2	5	3	30
Termonde	9	4	2	-	-	-	2	2	2	21
Eeklo	1	1	-	1	-	1	1	-	-	5
Gand	15	14	4	4	-	4	-	2	3	46
Audenarde	6	3	-	-	1	2	-	1	2	15
Saint-Nicolas	10	9	1	-	1	1	1	4	4	31
<i>Province de Fl. orientale :</i>	<i>52</i>	<i>38</i>	<i>7</i>	<i>6</i>	<i>2</i>	<i>9</i>	<i>6</i>	<i>14</i>	<i>14</i>	<i>148</i>
Bruges	12	6	2	-	1	2	-	3	2	28
Dixmude	4	1	-	-	-	1	-	-	-	6
Ypres	6	2	1	-	-	-	1	2	1	13
Courtrai	9	5	1	2	-	2	2	2	5	28
Ostende	5	-	1	-	1	-	3	1	1	12
Roulers	5	5	2	-	-	1	1	-	2	16
Tielt	3	3	-	1	1	1	-	-	1	10
Furnes	-	-	-	-	-	1	-	1	-	2
<i>Province de Fl. occidentale :</i>	<i>44</i>	<i>22</i>	<i>7</i>	<i>3</i>	<i>3</i>	<i>8</i>	<i>7</i>	<i>9</i>	<i>12</i>	<i>115</i>
<i>Le Royaume :</i>	<i>379</i>	<i>294</i>	<i>54</i>	<i>31</i>	<i>15</i>	<i>68</i>	<i>60</i>	<i>90</i>	<i>107</i>	<i>1 098</i>
Région de langue néerlandaise	216	161	34	18	9	31	33	46	53	601
Région de langue française (1)	129	106	11	10	5	28	23	29	36	377
Bruxelles-Capitale	34	27	9	3	1	9	4	15	18	120

(1) Y compris les 25 communes de la région allemande comptant 62 878 habitants au 31 décembre 1972.

15.- DECES DE MOINS D'UN AN PAR MOIS - REPARTITION PAR ARRONDISSEMENT, PROVINCE ET REGION LINGUISTIQUE - 1972

Arrondissements, provinces et régions linguistiques	Jan- vier	Fé- vrier	Mars	Avril	Mai	Juin	Juillet	Août	Sep- tembre	Oc- tobre	No- vembre	Dé- cembre	Total
Anvers	19	22	14	26	23	12	16	13	14	15	16	16	206
Malines	14	3	8	4	8	2	4	4	7	9	9	10	82
Turnhout	8	14	7	7	16	7	10	5	10	4	7	11	106
<i>Province d'Anvers :</i>	<i>41</i>	<i>39</i>	<i>29</i>	<i>37</i>	<i>47</i>	<i>21</i>	<i>30</i>	<i>22</i>	<i>31</i>	<i>28</i>	<i>32</i>	<i>37</i>	<i>394</i>
Bruxelles-Capitale	21	20	23	16	19	16	25	28	14	22	27	23	254
Hal-Vilvorde	7	11	10	9	10	7	11	15	9	5	10	16	120
Louvain	9	6	14	12	9	5	3	7	6	4	6	11	92
Nivelles	4	3	3	4	2	4	6	3	2	4	5	4	44
<i>Province de Brabant :</i>	<i>41</i>	<i>40</i>	<i>50</i>	<i>41</i>	<i>40</i>	<i>32</i>	<i>45</i>	<i>53</i>	<i>31</i>	<i>35</i>	<i>48</i>	<i>54</i>	<i>510</i>
Ath	2	1	1	1	2	2	1	1	3	1	1	-	16
Charleroi	12	14	18	13	7	16	8	12	18	14	12	10	154
Mons	6	8	5	7	7	6	9	6	2	4	3	5	68
Mouscron	2	2	3	2	1	2	8	2	1	3	2	2	30
Soignies	6	8	8	5	4	2	8	1	6	3	5	6	62
Thuin	1	1	2	6	3	-	5	1	2	4	3	3	31
Tournai	3	1	2	3	4	5	3	3	3	8	7	5	47
<i>Province de Hainaut :</i>	<i>32</i>	<i>35</i>	<i>39</i>	<i>37</i>	<i>28</i>	<i>33</i>	<i>42</i>	<i>26</i>	<i>35</i>	<i>37</i>	<i>33</i>	<i>31</i>	<i>408</i>
Huy	2	3	3	-	5	4	2	-	4	3	2	-	28
Liège	16	11	16	7	16	9	15	22	8	8	13	9	150
Verviers	2	6	3	2	4	4	8	8	5	1	6	1	50
Waremme	-	2	-	2	2	-	3	-	3	-	-	1	13
<i>Province de Liège :</i>	<i>20</i>	<i>22</i>	<i>22</i>	<i>11</i>	<i>27</i>	<i>17</i>	<i>28</i>	<i>30</i>	<i>20</i>	<i>12</i>	<i>21</i>	<i>11</i>	<i>241</i>
Hasselt	13	10	17	10	11	10	15	9	6	16	13	9	139
Maaseik	8	4	6	2	5	4	4	5	2	4	4	6	54
Tongres	3	3	4	4	7	5	12	4	3	4	5	3	57
<i>Province de Limbourg :</i>	<i>24</i>	<i>17</i>	<i>27</i>	<i>16</i>	<i>23</i>	<i>19</i>	<i>31</i>	<i>18</i>	<i>11</i>	<i>24</i>	<i>22</i>	<i>18</i>	<i>250</i>
Arlon	-	1	1	1	1	1	-	-	-	-	-	2	7
Bastogne	2	1	-	2	3	2	2	-	1	-	3	1	17
Marche-en-Famenne	2	-	-	-	-	-	-	1	2	1	2	2	10
Neufchâteau	2	-	1	1	-	2	3	2	2	-	1	-	14
Virton	3	2	1	1	-	2	-	-	1	1	-	2	13
<i>Province de Luxembourg :</i>	<i>9</i>	<i>4</i>	<i>3</i>	<i>5</i>	<i>4</i>	<i>7</i>	<i>5</i>	<i>3</i>	<i>6</i>	<i>2</i>	<i>6</i>	<i>7</i>	<i>61</i>
Dinant	1	5	6	-	8	-	3	1	2	1	1	-	28
Namur	10	3	9	2	11	7	8	1	7	4	2	3	67
Philippeville	1	1	-	-	-	-	1	2	-	1	1	2	9
<i>Province de Namur :</i>	<i>12</i>	<i>9</i>	<i>15</i>	<i>2</i>	<i>19</i>	<i>7</i>	<i>12</i>	<i>4</i>	<i>9</i>	<i>6</i>	<i>4</i>	<i>5</i>	<i>104</i>
Alost	10	3	11	3	5	7	4	9	4	10	4	3	73
Termonde	4	5	4	7	1	6	5	2	2	5	7	2	50
Eeklo	1	2	1	1	2	-	2	-	1	2	1	2	15
Gand	7	6	9	6	7	8	15	10	7	3	8	14	100
Audenarde	4	4	-	3	-	3	5	1	2	1	1	6	30
Saint-Nicolas	7	5	5	5	1	4	5	9	3	5	3	4	56
<i>Province de Fl. orientale :</i>	<i>33</i>	<i>25</i>	<i>30</i>	<i>25</i>	<i>16</i>	<i>28</i>	<i>36</i>	<i>31</i>	<i>19</i>	<i>26</i>	<i>24</i>	<i>31</i>	<i>324</i>
Bruges	8	8	5	7	4	7	3	7	5	3	7	6	70
Dixmude	1	-	2	1	4	1	-	-	-	1	-	-	10
Ypres	4	2	4	2	3	1	-	4	-	2	2	2	26
Courtrai	9	10	-	9	6	6	2	4	5	8	5	5	69
Ostende	4	6	-	-	4	1	6	2	2	4	3	5	37
Roulers	5	3	4	-	3	3	5	2	6	5	2	-	38
Tielt	2	2	3	1	1	2	3	1	2	-	-	2	19
Furnes	1	-	-	-	-	-	-	1	-	-	1	1	4
<i>Province de Fl. occidentale:</i>	<i>34</i>	<i>31</i>	<i>18</i>	<i>20</i>	<i>25</i>	<i>21</i>	<i>19</i>	<i>21</i>	<i>20</i>	<i>23</i>	<i>20</i>	<i>21</i>	<i>273</i>
<i>Le Royaume :</i>	<i>246</i>	<i>222</i>	<i>233</i>	<i>194</i>	<i>229</i>	<i>185</i>	<i>248</i>	<i>208</i>	<i>182</i>	<i>193</i>	<i>210</i>	<i>215</i>	<i>2 565</i>
Région de langue néerland.	148	129	128	119	130	101	130	114	96	110	114	134	1 453
Région de langue française (1)	77	73	82	59	80	68	93	66	72	61	69	58	858
Bruxelles-Capitale	21	20	23	16	19	16	25	28	14	22	27	23	254

(1) Y compris les 25 communes de la région allemande comptant 62 878 habitants au 31 décembre 1972

16.- MORTALITE INFANTILE MASCULINE, PAR PROVINCE ET PAR MOIS 1972

Provinces	Janvier	Février	Mars	Avril	Mai	Juin	Juillet	Août	Sep- tembre	Octo- bre	Novem- bre	Décem- bre	Total
Anvers	26	20	16	23	26	12	18	10	22	17	19	26	235
Brabant	24	22	23	24	25	16	22	30	20	25	33	28	292
Hainaut	12	21	21	22	16	18	21	16	24	20	20	11	222
Liège	11	9	16	6	12	9	15	17	16	4	11	6	132
Limbourg	15	10	18	9	14	10	17	12	8	14	14	12	153
Luxembourg	4	-	1	5	3	4	3	2	4	2	5	5	38
Namur	5	4	9	2	11	4	10	1	6	5	2	2	61
Flandre orientale	22	19	18	15	10	12	17	16	6	17	10	14	176
Flandre occidentale	19	19	8	9	12	14	13	12	11	12	14	15	158
<i>Le Royaume</i>	<i>138</i>	<i>124</i>	<i>130</i>	<i>115</i>	<i>129</i>	<i>99</i>	<i>136</i>	<i>116</i>	<i>117</i>	<i>116</i>	<i>128</i>	<i>119</i>	<i>1 467</i>
Région de langue néerlandaise	92	78	72	68	74	54	71	67	55	68	70	83	852
Région de langue française (1)	36	36	48	39	44	38	50	38	51	33	41	27	481
Bruxelles- Capitale	10	10	10	8	11	7	15	11	11	15	17	9	134

17. MORTALITE INFANTILE MASCULINE, PAR MOIS, DE 1966 à 1972

Années	Janvier	Février	Mars	Avril	Mai	Juin	Juillet	Août	Sep- tembre	Octo- bre	Novem- bre	Décem- bre	Total
Nombres absolus													
1966	180	171	208	191	184	165	165	150	176	173	153	200	2 116
1967	208	158	178	176	170	148	144	143	123	171	174	177	1 970
1968	184	171	157	173	134	123	139	127	136	140	138	175	1 797
1969	163	158	165	144	149	147	144	134	123	151	153	179	1 810
1970	191	141	154	153	155	149	143	128	131	143	119	155	1 762
1971	173	142	155	139	130	149	135	117	113	138	140	165	1 696
1972	138	124	130	115	129	99	136	116	117	116	128	119	1 467
Nombres proportionnels													
1966	8,51	8,08	9,83	9,03	8,69	7,80	7,80	7,09	8,32	8,17	7,23	9,45	100,00
1967	10,56	8,02	9,04	8,93	8,63	7,51	7,31	7,26	6,24	8,68	8,83	8,99	100,00
1968	10,24	9,51	8,74	9,63	7,46	6,84	7,73	7,07	7,57	7,79	7,68	9,74	100,00
1969	9,01	8,73	9,12	7,96	8,23	8,12	7,96	7,40	6,79	8,34	8,45	9,89	100,00
1970	10,84	8,00	8,74	8,68	8,80	8,46	8,12	7,26	7,43	8,12	6,75	8,80	100,00
1971	10,20	8,37	9,14	8,20	7,66	8,79	7,96	6,90	6,66	8,14	8,25	9,73	100,00
1972	9,41	8,45	8,86	7,84	8,79	6,75	9,27	7,91	7,98	7,91	8,72	8,11	100,00

(1) Y compris les 25 communes de la région allemande comptant 62 878 habitants au 31 décembre 1972.

18.- MORTALITE INFANTILE FEMININE, PAR PROVINCE ET PAR MOIS - 1972

Provinces et régions linguistiques	Janvier	Février	Mars	Avril	Mai	Juin	Juillet	Août	Septem- bre	Octo- bre	Novem- bre	Décem- bre	Total
Anvers	15	19	13	14	21	9	12	12	9	11	13	11	159
Brabant	17	18	27	17	15	16	23	23	11	10	15	26	218
Hainaut	20	14	18	15	12	15	21	10	11	17	13	20	186
Liège	9	13	6	5	15	8	13	13	4	8	10	5	109
Limbourg	9	7	9	7	9	9	14	6	3	10	8	6	97
Luxembourg	5	4	2	-	1	3	2	1	2	-	1	2	23
Namur	7	5	6	-	8	3	2	3	3	1	2	3	43
Flandre orientale	11	6	12	10	6	16	19	15	13	9	14	17	148
Flandre occidentale	15	12	10	11	13	7	6	9	9	11	6	6	115
<i>Le Royaume :</i>	<i>108</i>	<i>98</i>	<i>103</i>	<i>79</i>	<i>100</i>	<i>86</i>	<i>112</i>	<i>92</i>	<i>65</i>	<i>77</i>	<i>82</i>	<i>96</i>	<i>1 098</i>
Région de langue néerlandaise	56	51	56	51	56	47	59	47	41	42	44	51	601
Région de langue française (1)	41	37	34	20	36	30	43	28	21	28	28	31	377
Bruxelles-Capitale	11	10	13	8	8	9	10	17	3	7	10	14	120

19.- MORTALITE INFANTILE FEMININE, PAR MOIS, DE 1966 A 1972

Années	Janvier	Février	Mars	Avril	Mai	Juin	Juillet	Août	Septem- bre	Octo- bre	Novem- bre	Décem- bre	Total
Nombres absolus													
1966	156	152	160	131	133	117	117	152	124	118	112	149	1 621
1967	120	114	119	114	114	106	109	113	107	135	116	118	1 385
1968	109	134	106	117	99	115	100	84	79	97	104	143	1 287
1969	108	92	112	94	105	104	103	106	84	102	101	92	1 203
1970	132	111	114	104	106	87	92	98	90	80	116	107	1 237
1971	121	106	120	114	91	87	76	92	71	92	101	115	1 186
1972	108	98	103	79	100	86	112	92	65	77	82	96	1 098
Nombres proportionnels													
1966	9,62	9,38	9,87	8,08	8,20	7,22	7,22	9,38	7,65	7,28	6,91	9,19	100,00
1967	8,66	8,23	8,59	8,23	8,23	7,65	7,87	8,16	7,73	9,75	8,38	8,52	100,00
1968	8,47	10,41	8,24	9,09	7,69	8,93	7,77	6,53	6,14	7,54	8,08	11,11	100,00
1969	8,98	7,65	9,31	7,81	8,73	8,64	8,56	8,81	6,98	8,48	8,40	7,65	100,00
1970	10,67	8,97	9,22	8,41	8,57	7,03	7,44	7,92	7,27	6,47	9,38	8,65	100,00
1971	10,20	8,94	10,12	9,61	7,67	7,33	6,41	7,76	5,99	7,76	8,51	9,70	100,00
1972	9,84	8,93	9,38	7,19	9,11	7,83	10,20	8,38	5,92	7,01	7,47	8,74	100,00

(1) Y compris les 25 communes de la région allemande comptant 62 878 habitants au 31 décembre 1972.

20.- REPARTITION EN % DES DECES D'ENFANTS DE MOINS D'UN AN, SELON LEUR SEXE ET LEUR AGE, DE 1958 A 1972

Année de décès	< 1 jour	1 jour	7 jours	14 jours	21 jours	28 jours	2 mois	3 mois	6 mois
		- < 7 jours	- < 14 jours	- < 21 jours	- < 28 jours	- < 2 mois	- < 3 mois	- < 6 mois	- < 12 mois
A.- Sexe masculin									
1958	29,32	24,55	3,70	3,42	2,24	8,02	6,38	12,75	9,62
1959	28,67	25,70	4,68	2,93	2,25	7,57	6,82	12,35	9,03
1960	29,40	25,99	4,43	3,12	2,55	7,91	5,53	12,31	8,76
1961	31,85	24,85	4,60	3,21	2,13	6,96	7,00	11,13	8,27
1962	33,75	23,45	4,38	1,90	1,90	7,20	5,62	12,45	9,35
1963									
1964	32,82	23,10	4,44	2,42	2,18	6,05	6,49	13,39	9,11
1965	33,26	25,18	4,30	2,30	2,34	6,42	5,83	12,25	8,12
1966	33,05	25,80	4,27	2,49	2,06	7,44	5,23	11,46	8,20
1967	31,90	26,99	5,53	2,88	1,65	6,19	5,06	9,50	10,30
1968	33,10	28,48	5,38	1,98	1,73	5,63	4,87	10,51	8,32
1969	32,22	28,27	4,01	2,23	1,72	5,56	4,84	11,91	9,24
1970	35,03	27,79	4,14	2,27	1,71	5,80	5,03	9,17	9,06
1971	33,49	25,03	4,71	2,72	2,04	5,79	4,48	11,18	10,56
1972	36,44	23,23	5,31	1,89	2,12	7,84	3,95	10,26	8,96
	34,36	26,52	5,04	2,18	1,30	5,31	5,59	9,82	9,88
B.- Sexe féminin									
1958	28,43	19,75	5,90	4,19	2,05	7,02	7,12	13,99	11,55
1959	29,62	23,33	5,99	3,55	1,95	7,99	5,89	12,04	9,64
1960	30,39	23,10	5,69	3,34	2,65	7,73	6,94	11,58	8,58
1961	32,13	21,71	5,96	3,01	2,58	6,50	6,88	10,91	10,32
1962	34,50	21,71	4,70	2,48	2,00	7,45	6,37	12,10	8,69
1963									
1964	34,90	20,29	4,71	2,87	1,95	7,41	6,06	11,42	10,39
1965	31,11	22,31	5,10	2,09	2,37	6,03	6,31	12,63	12,05
1966	34,65	24,08	4,00	2,94	2,06	7,00	5,07	10,07	10,13
1967	31,95	25,29	5,00	2,41	1,91	6,60	5,43	10,80	10,61
1968	30,40	29,53	4,04	2,24	1,73	6,28	3,83	11,55	10,40
1969	32,17	24,63	4,66	2,56	1,63	6,29	6,53	10,65	10,88
1970	34,25	22,94	6,07	2,74	2,16	7,07	5,32	9,89	9,56
1971	31,69	24,57	4,53	3,72	2,10	7,60	4,61	9,70	11,48
1972	34,74	22,85	4,13	3,29	2,44	6,58	5,40	10,20	10,37
	34,52	26,78	4,92	2,82	1,37	6,19	5,46	8,20	9,74

21.- TAUX DE MORTALITE INFANTILE, PAR SEXE ET PAR AGE, DE 1958 A 1972

Année de décès	< 1 jour	1 jour	7 jours	14 jours	21 jours	28 jours	2 mois	3 mois	6 mois	Total
		- < 7 jours	- < 14 jours	- < 21 jours	- < 28 jours	- < 2 mois	- < 3 mois	- < 6 mois	- < 12 mois	

A.- Mortalité infantile masculine

Taux pour 1 000 naissances vivantes de sexe masculin

1958	10,31	8,63	1,30	1,20	0,79	2,82	2,24	4,48	3,38	35,15
1959	9,87	8,85	1,61	1,01	0,77	2,61	2,35	4,25	3,11	34,43
1960	10,41	9,21	1,57	1,11	0,90	2,80	1,96	4,36	3,10	35,42
1961	10,11	7,89	1,46	1,02	0,68	2,21	2,22	3,53	2,63	31,75
1962	10,23	7,11	1,33	0,58	0,58	2,18	1,70	3,77	2,83	30,31
1963	9,94	7,00	1,34	0,73	0,66	1,83	1,97	4,06	2,76	30,29
1964	9,46	7,16	1,22	0,65	0,67	1,83	1,66	3,49	2,31	28,45
1965	8,61	6,72	1,11	0,65	0,54	1,94	1,36	2,98	2,14	26,05
1966	8,71	7,37	1,51	0,79	0,45	1,69	1,38	2,59	2,81	27,30
1967	8,65	7,44	1,41	0,52	0,45	1,47	1,27	2,75	2,18	26,14
1968	7,94	6,96	0,99	0,55	0,42	1,37	1,19	2,93	2,28	24,63
1969	8,69	6,89	1,03	0,56	0,42	1,44	1,25	2,28	2,25	24,81
1970	8,06	6,03	1,13	0,66	0,49	1,39	1,08	2,69	2,54	24,08
1971	8,49	5,42	1,24	0,44	0,49	1,83	0,92	2,39	2,09	23,31
1972	7,20	5,55	1,06	0,46	0,27	1,11	1,17	2,06	2,07	20,95

B.- Mortalité infantile féminine

Taux pour 1 000 naissances vivantes de sexe féminin

1958	7,75	5,39	1,61	1,14	0,56	1,92	1,94	3,82	3,15	27,28
1959	7,71	6,07	1,56	0,92	0,51	2,08	1,54	3,14	2,51	26,04
1960	8,10	6,16	1,52	0,89	0,70	2,06	1,85	3,09	2,29	26,66
1961	7,77	5,25	1,44	0,73	0,63	1,57	1,66	2,64	2,50	24,19
1962	8,49	5,34	1,15	0,61	0,49	1,83	1,57	2,98	2,14	24,60
1963	8,34	4,85	1,12	0,69	0,47	1,77	1,45	2,73	2,48	23,90
1964	6,87	4,92	1,13	0,46	0,52	1,33	1,39	2,79	2,66	22,07
1965	7,34	5,10	0,85	0,62	0,44	1,49	1,07	2,13	2,15	21,19
1966	7,04	5,57	1,10	0,53	0,42	1,45	1,20	2,38	2,34	22,03
1967	5,94	5,77	0,79	0,44	0,34	1,23	0,75	2,26	2,03	19,55
1968	6,00	4,59	0,87	0,48	0,30	1,17	1,22	1,98	2,03	18,64
1969	5,99	4,01	1,06	0,48	0,38	1,23	0,93	1,73	1,67	17,48
1970	5,68	4,41	0,81	0,67	0,38	1,36	0,83	1,74	2,06	17,93
1971	5,99	3,94	0,71	0,57	0,42	1,13	0,93	1,76	1,79	17,24
1972	5,72	4,43	0,81	0,47	0,23	1,03	0,91	1,36	1,61	16,56

22.- MORTALITE INFANTILE DE 1958 A 1972, D'APRES LE SEXE ET LA LEGITIMITE DES ENFANTS

Années	Nombre de décès d'enfants âgés de moins d'un an (mort-nés non compris)											
	Sexe masculin				Sexe féminin				Total			
	Légitimes	Illégitimes	Total	Pour 1 000 naissances	Légitimes	Illégitimes	Total	Pour 1 000 naissances	Légitimes	Illégitimes	Total	Pour 1 000 naissances
1958	2 708	99	2 807	35,15	1 987	64	2 051	27,28	4 695	163	4 858	31,33
1959	2 723	78	2 801	34,43	1 942	60	2 002	26,04	4 665	138	4 803	30,35
1960	2 730	90	2 820	35,42	1 946	58	2 004	26,66	4 676	148	4 824	31,17
1961	2 497	90	2 587	31,75	1 808	53	1 861	24,19	4 305	143	4 448	28,08
1962	2 325	93	2 418	30,31	1 794	58	1 852	24,60	4 119	151	4 270	27,54
1963	2 393	87	2 480	30,29	1 786	62	1 848	23,90	4 179	149	4 328	27,19
1964	2 276	75	2 351	28,45	1 659	67	1 726	22,07	3 935	142	4 077	25,35
1965	2 016	69	2 085	26,05	1 542	57	1 599	21,19	3 558	126	3 684	23,69
1966	2 043	73	2 116	27,30	1 562	59	1 621	22,03	3 605	132	3 737	24,73
1967	1 883	87	1 970	26,14	1 329	56	1 385	19,55	3 212	143	3 355	22,95
1968	1 726	71	1 797	24,63	1 237	50	1 287	18,64	2 963	121	3 084	21,72
1969	1 720	90	1 810	24,81	1 171	32	1 203	17,48	2 891	122	3 013	21,25
1970	1 694	68	1 762	24,08	1 184	53	1 237	17,93	2 878	121	2 999	21,09
1971	1 636	60	1 696	23,31	1 135	51	1 186	17,24	2 771	111	2 882	20,36
1972	1 406	61	1 467	20,95	1 041	57	1 098	16,56	2 447	118	2 565	18,82

23.- MORTALITE INFANTILE PAR SEXE, DANS LES DIVERSES PROVINCES ET REGIONS LINGUISTIQUES, EN 1971 ET 1972

Provinces et régions linguistiques	Nombre de décès					
	1971			1972		
	Sexe masculin	Sexe féminin	Total	Sexe masculin	Sexe féminin	Total
Anvers	267	187	454	235	159	394
Brabant	357	245	602	292	218	510
Hainaut	282	196	478	222	186	408
Liège	164	121	285	132	109	241
Limbourg	144	95	239	153	97	250
Luxembourg	33	29	62	38	23	61
Namur	61	46	107	61	43	104
Flandre orientale	221	145	366	176	148	324
Flandre occidentale	167	122	289	158	115	273
Le Royaume :	1 696	1 186	2 882	1 467	1 098	2 565
Région de langue néerlandaise						
Région de langue française (1)	933	644	1 577	852	601	1 453
Bruxelles-Capitale	578	421	999	481	377	858
	185	121	306	134	120	254

(1) Y compris les 25 communes de la région de langue allemande comptant 62 878 habitants au 31 décembre 1972.

24.- TAUX DE LA MORTALITE INFANTILE, SELON LE SEXE ET PAR ARRONDISSEMENT, PROVINCE ET REGION LINGUISTIQUE EN 1972

Arrondissements, provinces et régions linguistiques	Taux de mortalité pour 1 000 naissances vivantes du sexe correspondant			Arrondissements, provinces et régions linguistiques	Taux de mortalité pour 1 000 naissances vivantes du sexe correspondant		
	Sexe masculin	Sexe féminin	Total		Sexe masculin	Sexe féminin	Total
Anvers	19,52	15,29	17,44	Neufchâteau	17,07	19,18	18,06
Malines	28,50	15,45	22,12	Virton	23,81	21,58	22,73
Turnhout	23,15	16,01	19,67	<i>Province de Luxembourg</i>	23,97	15,53	19,90
<i>Province d'Anvers</i>	22,06	15,50	18,84	Dinant	25,56	18,15	21,76
Bruxelles-Capitale	18,44	17,15	17,81	Namur	21,68	15,77	18,84
Hal-Vilvorde	22,51	15,75	19,27	Philippeville	11,04	9,30	10,19
Louvain	20,24	13,23	16,84	<i>Province de Namur</i>	20,86	15,34	18,16
Nivelles	17,16	10,73	14,09	Alost	22,34	16,67	19,60
<i>Province de Brabant</i>	19,52	15,44	17,54	Termonde	21,79	17,03	19,50
Ath	10,22	24,28	16,99	Eeklo	15,50	8,88	12,42
Charleroi	23,80	21,08	22,45	Gand	15,98	14,65	15,34
Mons	18,68	16,25	17,49	Audenarde	20,49	20,46	20,48
Mouscron	33,98	16,98	26,13	Saint-Nicolas	16,02	21,63	18,70
Soignies	29,96	20,83	25,46	<i>Province de Flandre orientale</i>	18,38	16,63	17,54
Thuin	14,40	18,07	16,20	Bruges	22,20	16,73	19,63
Tournai	23,81	20,59	22,25	Dixmude	12,58	18,63	15,63
<i>Province de Hainaut</i>	22,58	19,65	21,14	Ypres	17,50	17,40	17,45
Huy	24,83	20,50	22,62	Courtrai	19,63	14,18	16,98
Liège	19,07	17,20	18,16	Ostende	27,78	13,30	20,53
Verviers	14,18	15,09	14,62	Roulers	19,77	15,52	17,72
Waremmé	31,25	6,19	19,26	Tielt	15,99	20,49	18,08
<i>Province de Liège</i>	18,95	16,45	17,73	Furnes	5,71	6,60	6,13
Hasselt	30,15	22,24	26,37	<i>Province de Flandre occiden- tale</i>	19,83	15,45	17,72
Maaseik	21,56	16,21	19,01	<i>Le Royaume :</i>	20,95	16,56	18,82
Tongres	28,94	14,38	21,64	<i>Rég. de langue néerlandaise</i>	21,40	16,06	18,81
<i>Province de Limbourg</i>	27,57	18,67	23,26	<i>Rég. de langue française (1)</i>	20,97	17,24	19,15
Arlon	11,30	8,88	10,12	<i>Bruxelles-Capitale</i>	18,44	17,15	17,81
Bastogne	45,80	21,55	34,41				
Marche-en-Famenne	30,19	7,46	18,76				

25.- MORTALITE INFANTILE EN 1967 ET 1972 PAR PROVINCE ET REGION LINGUISTIQUE

(Taux pour 1 000 naissances du sexe indiqué)

Provinces et régions linguistiques	Sexe masculin		Sexe féminin		Total		
	1967	1972	1967	1972	1967	1972	1972/1967
Anvers	25,75	22,06	16,68	15,50	21,34	18,84	88,28
Brabant	24,18	19,52	19,45	15,44	21,89	17,54	80,13
Hainaut	32,01	22,58	23,40	19,65	27,85	21,14	75,91
Liège	25,99	18,95	23,00	16,45	24,54	17,73	72,25
Limbourg	28,90	27,57	23,85	18,67	26,49	23,26	87,81
Luxembourg	23,65	23,97	24,52	15,53	24,09	19,90	82,61
Namur	25,77	20,86	17,28	15,34	21,68	18,16	83,76
Flandre orientale	23,11	18,38	15,04	16,63	19,18	17,54	91,45
Flandre occidentale	25,93	19,83	18,71	15,45	22,45	17,72	78,93
<i>Le Royaume :</i>	26,14	20,95	19,55	16,56	22,95	18,82	82,00
<i>Région de langue néerlandaise</i>	25,30	21,40	17,96	16,06	21,75	18,81	86,48
<i>Région de langue française (1)</i>	28,28	20,97	22,42	17,24	25,43	19,15	75,30
<i>Bruxelles-Capitale</i>	24,57	18,44	20,12	17,15	22,43	17,81	79,40

(1) Y compris les 25 communes de la région de langue allemande comptant 62 878 habitants au 31 décembre 1972.

26.- MORTALITE NEONATALE DE 1956 à 1972 (Enfants ayant vécu moins de 28 jours)

Années	Nombre de décès			Taux brut de mortalité (en ‰)		
	Sexe masculin	Sexe féminin	Total	Sexe masculin	Sexe féminin	Total
1956	2 046	1 378	3 424	26,5	18,8	22,8
1957	1 898	1 411	3 309	24,0	19,1	21,6
1958	1 775	1 237	3 012	22,2	16,5	19,4
1959	1 799	1 290	3 089	22,1	16,8	19,5
1960	1 847	1 306	3 153	23,2	17,4	20,4
1961	1 724	1 217	2 941	21,2	15,9	18,6
1962	1 581	1 211	2 792	19,8	16,1	18,0
1963	1 611	1 196	2 807	19,6	15,5	17,6
1964	1 584	1 087	2 671	19,2	13,9	16,6
1965	1 411	1 083	2 494	17,6	14,4	16,0
1966	1 459	1 079	2 538	18,8	14,7	16,8
1967	1 392	941	2 333	18,5	13,3	16,0
1968	1 230	845	2 075	16,9	12,2	14,6
1969	1 284	820	2 104	17,6	11,9	14,8
1970	1 198	824	2 022	16,4	11,9	14,2
1971	1 170	800	1 970	16,1	11,6	13,9
1972	1 018	773	1 791	14,5	11,7	13,1

27.- MORTALITE NEONATALE EN 1971 ET 1972 PAR PROVINCE ET REGION LINGUISTIQUE

Provinces et régions linguistiques	Nombre de décès en 1971			Nombre de décès en 1972		
	Sexe masculin	Sexe féminin	Total	Sexe masculin	Sexe féminin	Total
Anvers	190	128	318	171	121	292
Brabant	238	163	401	189	153	342
Hainaut	197	133	330	152	121	273
Liège	121	82	203	90	77	167
Limbourg	98	68	166	106	68	174
Luxembourg	21	17	38	25	16	41
Namur	38	25	63	40	33	73
Flandre orientale	159	115	274	133	105	238
Flandre occidentale	108	69	177	112	79	191
<i>Le Royaume :</i>	<i>1 170</i>	<i>800</i>	<i>1 970</i>	<i>1 018</i>	<i>773</i>	<i>1 791</i>
Région de langue néerlandaise	659	450	1 109	617	438	1 055
Région de langue française (1)	399	275	674	325	261	586
Bruxelles-Capitale	112	75	187	76	74	150

28.- TAUX DE MORTALITE NEONATALE PAR PROVINCE ET REGION LINGUISTIQUE, EN 1971 ET 1972 (taux bruts pour 1 000 naissances)

Provinces et régions linguistiques	1971			1972		
	Sexe masculin	Sexe féminin	Total	Sexe masculin	Sexe féminin	Total
Anvers	16,77	11,73	14,30	16,05	11,80	13,96
Brabant	15,60	11,23	13,47	12,64	10,84	11,76
Hainaut	19,17	13,80	16,57	15,46	12,78	14,15
Liège	16,61	12,10	14,43	12,92	11,62	12,29
Limbourg	17,15	12,63	14,96	19,10	13,09	16,19
Luxembourg	12,71	11,34	12,06	15,77	10,80	13,37
Namur	12,85	9,06	11,02	13,68	11,77	12,75
Flandre orientale	15,91	12,24	14,13	13,89	11,80	12,88
Flandre occidentale	13,02	8,74	10,93	14,06	10,62	12,39
<i>Le Royaume :</i>	<i>16,08</i>	<i>11,63</i>	<i>13,92</i>	<i>14,54</i>	<i>11,66</i>	<i>13,14</i>
Région de langue néerlandaise	15,87	11,40	13,69	15,50	11,70	13,66
Région de langue française (1)	16,81	12,36	14,66	14,17	11,94	13,08
Bruxelles-Capitale	14,95	10,64	12,86	10,46	10,58	10,52

(1) Y compris les 25 communes de la région de langue allemande comptant 62 878 habitants au 31 décembre 1972

29.- MORTALITE PERINATALE DE 1958 à 1972 (Mort-nés et enfants ayant vécu moins de 7 jours)

Années	Nombres absolus							Taux bruts (en ‰)		
	Sexe masculin			Sexe féminin			Total	Sexe masculin	Sexe féminin	Total
	Mort-nés	Décès pendant les 7 premiers jours	Total	Mort-nés	Décès pendant les 7 premiers jours	Total				
1958	1 406	1 512	2 918	1 122	988	2 110	5 028	35,9	27,6	31,9
1959	1 302	1 523	2 825	1 132	1 060	2 192	5 017	34,2	28,1	31,2
1960	1 281	1 562	2 843	1 099	1 072	2 171	5 014	35,1	28,4	31,9
1961	1 293	1 467	2 760	1 067	1 002	2 069	4 829	33,3	26,5	30,1
1962	1 233	1 383	2 616	1 044	1 041	2 085	4 701	32,3	27,3	29,9
1963	1 231	1 387	2 618	1 011	1 020	2 031	4 649	31,5	25,9	28,8
1964	1 263	1 374	2 637	1 076	922	1 998	4 635	31,4	25,2	30,3
1965	1 098	1 227	2 325	1 033	940	1 973	4 298	28,7	25,8	27,3
1966	1 077	1 246	2 323	945	928	1 873	4 196	29,6	25,1	27,4
1967	1 034	1 213	2 247	826	830	1 656	3 903	29,4	23,1	26,4
1968	954	1 087	2 041	776	731	1 507	3 548	27,6	21,6	24,7
1969	923	1 137	2 060	814	688	1 502	3 562	27,9	21,6	24,8
1970	890	1 031	1 921	726	696	1 422	3 343	25,9	20,4	23,3
1971	868	1 012	1 880	712	683	1 395	3 275	25,5	20,1	22,9
1972	779	893	1 672	692	673	1 365	3 037	23,6	20,4	22,0

30.- MORTALITE PERINATALE EN 1972, PAR PROVINCE ET REGION LINGUISTIQUE

Provinces et régions linguistiques	Mort-nés	Enfants ayant vécu								Total des moins de 7 jours	Total général
		< 1 jour	1 - < 2 jours	2 - < 3 jours	3 - < 4 jours	4 - < 5 jours	5 - < 6 jours	6 - < 7 jours			
Anvers	193	155	43	24	9	7	4	5	247	440	
Brabant	310	155	63	24	27	9	9	8	295	605	
Hainaut	228	146	40	27	16	8	7	3	247	475	
Liège	167	68	26	19	10	11	9	4	147	314	
Limbourg	103	79	35	13	9	7	6	2	151	254	
Luxembourg	34	19	6	7	2	2	1	1	38	72	
Namur	64	45	11	7	4	1	-	1	69	133	
Flandre orientale	214	114	40	15	16	10	2	6	203	417	
Flandre occidentale	158	102	34	14	7	2	6	4	169	327	
<i>Le Royaume :</i>	<i>1 471</i>	<i>883</i>	<i>298</i>	<i>160</i>	<i>100</i>	<i>57</i>	<i>44</i>	<i>34</i>	<i>1 566</i>	<i>3 037</i>	
Région de langue néerlandaise	761	526	187	76	51	30	21	22	913	1 674	
Région de langue française (1)	524	289	88	62	38	23	18	10	528	1 052	
Bruxelles-Capitale	186	68	23	12	11	4	5	2	125	311	
Moyennes annuelles											
<i>Le Royaume (1962-1966)</i>	<i>2 202</i>	<i>1 334</i>	<i>457</i>	<i>215</i>	<i>112</i>	<i>72</i>	<i>57</i>	<i>47</i>	<i>2 294</i>	<i>4 496</i>	
<i>Le Royaume (1967-1971)</i>	<i>1 705</i>	<i>1 025</i>	<i>356</i>	<i>184</i>	<i>96</i>	<i>70</i>	<i>51</i>	<i>39</i>	<i>1 821</i>	<i>3 526</i>	

(1) Y compris les 25 communes de la région de langue allemande comptant 62 878 habitants au 31 décembre 1972

31.- TAUX DE MORTALITE PERINATALE EN 1972, PAR PROVINCE ET REGION LINGUISTIQUE (Nombre de mort-nés et d'enfants ayant vécu moins de 7 jours rapporté au nombre de mort-nés et de naissances vivantes)
(Taux pour mille)

Provinces et régions linguistiques	Mort-nés (1)	Durée de vie								Mortalité périnatale (10) = (1) + (9)
		< 1 jour (2)	1 - < 2 jours (3)	2 - < 3 jours (4)	3 - < 4 jours (5)	4 - < 5 jours (6)	5 - < 6 jours (7)	6 - < 7 jours (8)	< 7 jours (9)=(2)à(8)	
Anvers	9,15	7,34	2,04	1,14	0,43	0,33	0,19	0,24	11,70	20,85
Brabant	10,55	5,27	2,14	0,82	0,92	0,31	0,31	0,27	10,04	20,59
Hainaut	11,68	7,48	2,05	1,38	0,82	0,41	0,36	0,15	12,65	24,32
Liège	12,14	4,94	1,89	1,38	0,73	0,80	0,65	0,29	10,68	22,82
Limbourg	9,49	7,28	3,23	1,20	0,83	0,65	0,55	0,18	13,92	23,41
Luxembourg	10,97	6,13	1,94	2,26	0,65	0,65	0,32	0,32	12,26	23,23
Namur	11,05	7,70	1,90	1,21	0,69	0,17	-	0,17	11,92	22,97
Flandre orientale	11,45	6,10	2,14	0,80	0,86	0,54	0,11	0,32	10,86	22,31
Flandre occidentale	10,15	6,55	2,18	0,90	0,45	0,13	0,39	0,26	10,86	21,00
<i>Le Royaume :</i>	<i>10,68</i>	<i>6,41</i>	<i>2,16</i>	<i>1,09</i>	<i>0,73</i>	<i>0,41</i>	<i>0,32</i>	<i>0,25</i>	<i>11,37</i>	<i>22,04</i>
Région de langue néerlandaise	9,76	6,74	2,40	0,97	0,65	0,38	0,27	0,28	11,71	21,46
Région de langue française (1)	11,56	6,38	1,94	1,37	0,84	0,51	0,40	0,22	11,65	23,21
Bruxelles-Capitale	12,87	4,71	1,59	0,83	0,76	0,28	0,35	0,14	8,65	21,52
Moyennes annuelles:										
Le Royaume (1962 à 1966)	13,89	8,41	2,88	1,36	0,71	0,45	0,36	0,30	14,47	28,36
Le Royaume (1967 à 1971)	11,80	7,10	2,46	1,27	0,66	0,48	0,35	0,27	12,61	24,41

(1) Y compris les 25 communes de la région allemande comptant 62.878 habitants au 31 décembre 1972.

32.- MORTALITE PERINATALE, PAR SEXE, DE 1956 A 1972. NOMBRES ABSOLUS

A.- Sexe masculin

Année de décès	Mort-nés	< 1 jour	1 - < 2 jours	2 - < 3 jours	3 - < 5 jours	5 - < 7 jours	Total < 7 jours	Total mort-nés compris
1956	1 424	995	252	149	140	92	1 628	3 052
1957	1 345	880	325	172	140	74	1 591	2 936
1958	1 406	823	314	147	147	81	1 512	2 918
1959	1 302	803	330	173	146	71	1 523	2 825
1960	1 281	829	290	209	157	77	1 562	2 843
1961	1 293	824	269	168	134	72	1 467	2 760
1962	1 233	816	274	147	91	55	1 383	2 616
1963	1 231	814	275	142	97	59	1 387	2 618
1964	1 263	782	276	140	123	53	1 374	2 637
1965	1 098	689	228	112	124	74	1 227	2 325
1966	1 077	675	279	129	107	56	1 246	2 323
1967	1 034	652	259	149	99	54	1 213	2 247
1968	954	579	227	118	114	49	1 087	2 041
1969	923	634	232	105	107	59	1 137	2 060
1970	890	590	205	105	85	46	1 031	1 921
1971	868	618	174	86	78	56	1 012	1 880
1972	779	504	170	81	95	43	893	1 672

B.- Sexe féminin

Année de décès	Mort-nés	< 1 jour	1 - < 2 jours	2 - < 3 jours	3 - < 5 jours	5 - < 7 jours	Total < 7 jours	Total mort-nés compris
1956	1 132	631	193	90	100	65	1 079	2 211
1957	1 168	657	227	103	95	57	1 139	2 307
1958	1 122	583	180	93	89	43	988	2 110
1959	1 132	593	231	105	90	41	1 060	2 192
1960	1 099	609	221	99	94	49	1 072	2 171
1961	1 067	598	197	98	68	41	1 002	2 069
1962	1 044	639	195	80	71	56	1 041	2 085
1963	1 011	645	177	93	72	33	1 020	2 031
1964	1 076	537	180	82	85	38	922	1 998
1965	1 033	554	195	75	67	49	940	1 973
1966	945	518	204	88	73	45	928	1 873
1967	826	421	189	97	84	39	830	1 656
1968	776	414	133	66	82	36	731	1 507
1969	814	412	130	57	58	31	688	1 502
1970	726	392	126	75	59	44	696	1 422
1971	712	412	105	61	67	38	683	1 395
1972	692	379	128	69	62	35	673	1 365

33.- MORTALITE PERINATALE PAR SEXE, DE 1956 A 1972

Taux pour 1 000 naissances, mort-nés compris

A.- Sexe masculin

Année de décès	Mort-nés	< 1 jour	1 - < 2 jours	2 - < 3 jours	3 - < 5 jours	5 - < 7 jours	Total < 7 jours	Total mort-nés compris
1956	18,2	12,7	3,2	1,9	1,8	1,2	20,8	39,0
1957	16,7	11,0	4,0	2,1	1,7	0,9	19,8	36,5
1958	17,3	10,1	3,9	1,8	1,8	1,0	18,6	35,9
1959	15,8	9,7	4,0	2,1	1,8	0,9	18,4	34,2
1960	15,8	10,2	3,6	2,6	1,9	1,0	19,3	35,1
1961	15,6	10,0	3,2	2,0	1,6	0,9	17,7	33,3
1962	15,2	10,1	3,4	1,8	1,1	0,7	17,1	32,3
1963	14,8	9,8	3,3	1,7	1,2	0,7	16,7	31,5
1964	15,1	9,3	3,3	1,7	1,5	0,6	16,4	31,5
1965	13,5	8,5	2,8	1,4	1,5	0,9	15,1	28,6
1966	13,7	8,6	3,5	1,6	1,4	0,7	15,8	29,5
1967	13,5	8,5	3,4	2,0	1,3	0,7	15,9	29,4
1968	12,9	7,8	3,1	1,6	1,5	0,7	14,7	27,6
1969	12,5	8,6	3,1	1,4	1,4	0,8	15,4	27,9
1970	12,0	8,0	2,8	1,4	1,1	0,6	13,9	25,9
1971	11,8	8,4	2,4	1,2	1,1	0,8	13,7	25,5
1972	11,0	7,1	2,4	1,1	1,3	0,6	12,6	23,6

B.- Sexe féminin

Année de décès	Mort-nés	< 1 jour	1 - < 2 jours	2 - < 3 jours	3 - < 5 jours	5 - < 7 jours	Total < 7 jours	Total mort-nés compris
1956	15,3	8,5	2,6	1,2	1,4	0,9	14,6	29,9
1957	15,7	8,8	3,1	1,4	1,3	0,8	15,3	31,0
1958	14,7	7,6	2,4	1,2	1,2	0,6	12,9	27,6
1959	14,5	7,6	3,0	1,3	1,2	0,5	13,6	28,1
1960	14,4	8,0	2,9	1,3	1,2	0,6	14,0	28,4
1961	13,7	7,7	2,5	1,3	0,9	0,5	12,8	26,5
1962	13,7	8,4	2,6	1,0	0,9	0,7	13,6	27,3
1963	12,9	8,2	2,3	1,2	0,9	0,4	13,0	25,9
1964	13,6	6,8	2,2	1,0	1,1	0,5	11,6	25,2
1965	13,5	7,2	2,5	1,0	0,9	0,6	12,3	25,8
1966	12,6	6,9	2,7	1,2	1,0	0,6	12,4	25,0
1967	11,5	5,9	2,6	1,4	1,2	0,5	11,6	23,1
1968	11,1	5,9	1,9	0,9	1,2	0,5	10,5	21,6
1969	11,7	5,9	1,9	0,8	0,8	0,4	9,9	21,6
1970	10,4	5,6	1,8	1,1	0,8	0,6	10,0	20,4
1971	10,2	5,9	1,5	0,9	1,0	0,5	9,8	20,0
1972	10,3	5,7	1,9	1,0	0,9	0,5	10,0	20,3

34.- ETRANGERS RESIDANT EN BELGIQUE ET DECEDES EN 1972, REPARTIS PAR SEXE, ANNEE DE NAISSANCE, AGE ET ETAT CIVIL

Année de naissance	Age en années révolues	Etrangers du sexe masculin						Etrangers du sexe féminin					
		Céli- ba- taires	Mariés	Veufs	Divor- cés	Incon- nus	En- sem- ble	Céli- ba- taires	Mariées	Veuves	Divor- cées	Incon- nues	En- sem- ble
1972	< 1 an	139	-	-	-	-	139	106	-	-	-	-	106
1971	< 1 an	33	-	-	-	-	33	25	-	-	-	-	25
<i>Total</i> <i>< 1 an :</i>		<i>172</i>	-	-	-	-	<i>172</i>	<i>131</i>	-	-	-	-	<i>131</i>
1971	1 an	8	-	-	-	-	8	1	-	-	-	-	1
1970	1 "	6	-	-	-	-	6	7	-	-	-	-	7
1970	2 ans	7	-	-	-	-	7	5	-	-	-	-	5
1969	2 "	5	-	-	-	-	5	4	-	-	-	-	4
1969	3 "	7	-	-	-	-	7	1	-	-	-	-	1
1968	3 "	3	-	-	-	-	3	-	-	-	-	-	-
1968	4 "	6	-	-	-	-	6	4	-	-	-	-	4
1967	4 "	2	-	-	-	-	2	1	-	-	-	-	1
<i>Total</i> <i>1 - < 5 ans :</i>		<i>44</i>	-	-	-	-	<i>44</i>	<i>23</i>	-	-	-	-	<i>23</i>
1967	5 "	3	-	-	-	-	3	-	-	-	-	-	-
1966	5 "	-	-	-	-	-	-	3	-	-	-	-	3
1966	6 "	2	-	-	-	-	2	2	-	-	-	-	2
1965	6 "	1	-	-	-	-	1	1	-	-	-	-	1
1965	7 "	2	-	-	-	-	2	2	-	-	-	-	2
1964	7 "	4	-	-	-	-	4	2	-	-	-	-	2
1964	8 "	1	-	-	-	-	1	-	-	-	-	-	-
1963	8 "	1	-	-	-	-	1	4	-	-	-	-	4
1963	9 "	-	-	-	-	-	-	1	-	-	-	-	1
1962	9 "	2	-	-	-	-	2	-	-	-	-	-	-
<i>Total</i> <i>5 - < 10 ans :</i>		<i>16</i>	-	-	-	-	<i>16</i>	<i>15</i>	-	-	-	-	<i>15</i>
1962	10 "	1	-	-	-	-	1	2	-	-	-	-	2
1961	10 "	1	-	-	-	-	1	-	-	-	-	-	-
1961	11 "	-	-	-	-	-	-	-	-	-	-	-	-
1960	11 "	-	-	-	-	-	-	-	-	-	-	-	-
1960	12 "	1	-	-	-	-	1	1	-	-	-	-	1
1959	12 "	1	-	-	-	-	1	-	-	-	-	-	-
1959	13 "	1	-	-	-	-	1	1	-	-	-	-	1
1958	13 "	1	-	-	-	-	1	-	-	-	-	-	-
1958	14 "	2	-	-	-	-	2	1	-	-	-	-	1
1957	14 "	-	-	-	-	-	-	-	-	-	-	-	-
<i>Total</i> <i>10 - < 15 ans :</i>		<i>8</i>	-	-	-	-	<i>8</i>	<i>5</i>	-	-	-	-	<i>5</i>
1957	15 "	1	-	-	-	-	1	4	-	-	-	-	4
1956	15 "	5	-	-	-	-	5	2	-	-	-	-	2
1956	16 "	3	-	-	-	-	3	1	-	-	-	-	1
1955	16 "	1	-	-	-	-	1	1	-	-	-	-	1
1955	17 "	5	-	-	-	-	5	1	-	-	-	-	1
1954	17 "	6	-	-	-	-	6	-	1	-	-	-	1
1954	18 "	11	-	-	-	-	11	4	-	-	-	-	4
1953	18 "	1	-	-	-	-	1	1	1	-	-	-	2
1953	19 "	6	1	-	-	-	7	-	-	-	-	-	-
1952	19 "	6	-	-	-	-	6	1	-	-	-	-	1
<i>Total</i> <i>15 - < 20 ans :</i>		<i>45</i>	<i>1</i>	-	-	-	<i>46</i>	<i>15</i>	<i>2</i>	-	-	-	<i>17</i>
1952	20 "	4	-	-	-	-	4	-	2	-	-	-	2
1951	20 "	3	-	-	-	-	3	1	2	-	-	-	3
1951	21 "	5	-	-	-	-	5	-	-	-	-	-	-
1950	21 "	6	1	-	-	-	7	1	-	-	-	-	1
1950	22 "	2	1	-	-	-	3	-	-	-	-	-	-
1949	22 "	2	2	-	-	-	4	-	1	-	-	-	1
1949	23 "	3	3	-	-	-	6	-	1	-	-	-	1
1948	23 "	2	2	-	-	-	4	1	-	-	-	-	1
1948	24 "	4	-	-	-	-	4	1	-	-	-	-	1
1947	24 "	2	1	-	-	-	3	1	-	-	-	-	1
<i>Total</i> <i>20 - < 25 ans :</i>		<i>33</i>	<i>10</i>	-	-	-	<i>43</i>	<i>5</i>	<i>6</i>	-	-	-	<i>11</i>

34.- (suite)

Année de naissance	Age en années révolues	Etrangers du sexe masculin						Etrangers du sexe féminin					
		Céli- ba- taires	Mariés	Veufs	Divor- cés	Incon- nus	En- sem- ble	Céli- ba- taires	Mariées	Veuves	Divor- cées	Incon- nues	En- sem- ble
1947	25 ans	3	1	-	-	-	4	-	-	-	-	-	-
1946	25 "	2	2	-	-	-	4	-	-	-	-	-	-
1946	26 "	-	-	-	-	-	-	-	-	-	-	-	-
1945	26 "	1	2	-	-	-	3	1	3	-	-	-	4
1945	27 "	1	3	-	-	-	4	-	1	-	-	-	1
1944	27 "	3	4	-	-	-	7	-	2	-	-	-	2
1944	28 "	-	2	-	-	-	2	-	2	-	-	-	2
1943	28 "	1	3	-	-	1	5	-	2	-	-	-	2
1943	29 "	2	-	-	-	-	2	-	-	-	-	-	-
1942	29 "	4	1	-	-	-	5	1	-	-	-	-	1
<i>Total</i>													
<i>25 - < 30 ans :</i>		<i>17</i>	<i>18</i>	<i>-</i>	<i>-</i>	<i>1</i>	<i>36</i>	<i>2</i>	<i>10</i>	<i>-</i>	<i>-</i>	<i>-</i>	<i>12</i>
1942	30 "	1	6	-	-	-	7	-	1	-	-	-	1
1941	30 "	1	2	-	-	-	3	-	-	-	-	-	-
1941	31 "	2	3	-	-	-	5	-	-	1	-	-	1
1940	31 "	2	5	-	-	-	7	-	1	-	-	-	1
1940	32 "	-	2	-	-	-	2	2	-	-	-	-	2
1939	32 "	4	4	-	-	-	8	-	-	-	-	-	-
1939	33 "	-	1	-	-	-	1	-	2	-	-	-	2
1938	33 "	1	8	-	-	-	9	-	2	-	-	-	2
1938	34 "	1	4	-	1	-	6	-	1	-	-	-	1
1937	34 "	2	8	-	-	-	10	-	3	-	-	-	3
<i>Total</i>													
<i>30 - < 35 ans :</i>		<i>14</i>	<i>43</i>	<i>-</i>	<i>1</i>	<i>-</i>	<i>58</i>	<i>2</i>	<i>10</i>	<i>1</i>	<i>-</i>	<i>-</i>	<i>13</i>
1937	35 "	2	3	-	-	-	5	-	-	-	-	-	-
1936	35 "	-	1	-	-	-	1	-	1	-	-	-	1
1936	36 "	-	1	-	-	-	1	-	1	-	-	-	1
1935	36 "	1	10	-	-	-	11	-	-	-	-	-	-
1935	37 "	-	5	-	1	-	6	-	2	-	-	-	2
1934	37 "	2	-	-	-	-	2	-	1	-	-	-	-
1934	38 "	1	4	-	-	-	5	1	2	-	1	-	4
1933	38 "	1	7	-	-	-	8	-	-	-	-	-	-
1933	39 "	2	4	-	-	-	6	-	2	-	-	-	2
1932	39 "	3	2	-	-	-	5	-	2	-	-	-	2
<i>Total</i>													
<i>35 - < 40 ans :</i>		<i>12</i>	<i>37</i>	<i>-</i>	<i>1</i>	<i>-</i>	<i>50</i>	<i>1</i>	<i>11</i>	<i>-</i>	<i>1</i>	<i>-</i>	<i>13</i>
1932	40 "	1	4	-	-	-	5	1	1	-	1	-	3
1931	40 "	-	3	-	-	-	3	-	4	-	-	-	4
1931	41 "	4	5	-	-	-	9	-	2	-	-	-	2
1930	41 "	-	5	-	-	-	5	-	6	-	-	-	6
1930	42 "	2	3	-	-	-	5	1	4	-	-	-	5
1929	42 "	1	9	-	-	-	10	-	3	-	-	-	3
1929	43 "	1	4	-	-	-	5	-	3	-	-	-	3
1928	43 "	2	5	-	-	-	7	-	3	-	-	-	3
1928	44 "	1	11	-	-	-	12	-	4	-	-	-	4
1927	44 "	1	4	-	1	-	6	1	1	-	1	-	3
<i>Total</i>													
<i>40 - < 45 ans :</i>		<i>13</i>	<i>53</i>	<i>-</i>	<i>1</i>	<i>-</i>	<i>67</i>	<i>3</i>	<i>31</i>	<i>-</i>	<i>2</i>	<i>-</i>	<i>36</i>
1927	45 "	3	13	-	-	-	16	-	3	-	-	-	3
1926	45 "	4	8	-	-	-	12	-	1	-	-	-	1
1926	46 "	4	9	1	-	-	14	-	4	-	-	-	4
1925	46 "	2	11	1	-	-	14	-	8	-	-	-	8
1925	47 "	5	8	-	-	-	13	2	5	-	-	-	7
1924	47 "	1	13	-	-	-	14	1	2	1	1	-	5
1924	48 "	3	4	-	-	-	7	1	3	2	-	-	6
1923	48 "	3	16	-	-	-	19	1	2	-	-	-	3
1923	49 "	5	12	-	2	-	19	-	5	1	-	-	6
1922	49 "	1	11	-	-	-	12	1	2	-	-	-	3
<i>Total</i>													
<i>45 - < 50 ans :</i>		<i>31</i>	<i>105</i>	<i>2</i>	<i>2</i>	<i>-</i>	<i>140</i>	<i>6</i>	<i>35</i>	<i>4</i>	<i>1</i>	<i>-</i>	<i>46</i>

34.- (suite)

Année de naissance	Age en années révolues	Etrangers du sexe masculin						Etrangers du sexe féminin					
		Céli- ba- taires	Mariés	Veufs	Divor- cés	Incon- nus	En- sem- ble	Céli- ba- taires	Mariées	Veuves	Divor- cées	Incon- nues	En- sem- ble
1922	50 ans	1	12	1	-	1	15	-	8	-	-	-	8
1921	50 "	5	18	2	-	-	25	-	2	-	-	-	5
1921	51 "	6	11	-	2	-	19	-	5	-	-	-	2
1920	51 "	3	18	-	1	-	22	4	9	2	-	-	15
1920	52 "	2	16	-	-	-	18	2	6	1	-	-	9
1919	52 "	1	9	1	-	-	11	-	6	-	1	-	7
1919	53 "	2	15	1	-	-	18	-	2	-	-	-	2
1918	53 "	1	9	-	-	-	10	-	2	1	-	-	3
1918	54 "	3	8	-	1	-	12	-	-	1	-	-	1
1917	54 "	1	5	-	-	-	6	-	4	1	-	-	5
<i>Total</i> 50 - < 55 ans :		25	121	5	4	1	156	6	44	6	1	-	57
1917	55 "	2	11	1	-	-	14	1	1	-	-	-	2
1916	55 "	3	11	1	1	-	16	1	5	-	1	-	7
1916	56 "	2	9	-	1	-	12	-	2	3	-	-	5
1915	56 "	1	14	1	-	-	16	1	4	-	-	-	5
1915	57 "	3	12	-	-	-	15	-	2	-	-	-	2
1914	57 "	-	24	-	1	-	25	-	7	1	1	-	9
1914	58 "	2	14	-	-	-	16	-	6	-	-	-	6
1913	58 "	5	14	1	1	-	21	1	4	2	-	-	7
1913	59 "	5	12	-	2	-	19	1	4	1	1	-	7
1912	59 "	4	20	1	1	-	26	-	2	1	-	-	3
<i>Total</i> 55 - < 60 ans :		27	141	5	7	-	180	5	37	8	3	-	53
1912	60 "	3	12	-	-	-	15	1	6	4	-	-	11
1911	60 "	1	22	-	2	-	25	-	6	2	1	-	9
1911	61 "	4	21	6	2	-	33	-	3	1	1	-	5
1910	61 "	7	13	2	-	-	22	-	2	1	-	-	3
1910	62 "	3	19	1	-	-	23	2	3	-	-	-	5
1909	62 "	1	13	-	1	-	15	-	6	9	-	-	15
1909	63 "	3	17	1	1	-	22	-	5	6	-	-	11
1908	63 "	3	11	5	1	-	20	2	8	4	-	-	14
1908	64 "	3	13	2	-	-	18	-	8	5	-	-	13
1907	64 "	6	11	2	-	-	19	1	4	4	-	-	9
<i>Total</i> 60 - < 65 ans :		34	152	19	7	-	212	6	51	36	2	-	95
1907	65 "	1	16	2	-	-	19	2	3	1	-	-	6
1906	65 "	4	24	3	1	-	32	4	3	3	-	-	10
1906	66 "	3	28	2	1	-	34	1	1	3	-	-	5
1905	66 "	3	19	3	1	-	26	2	4	3	-	-	9
1905	67 "	6	22	9	1	-	38	-	3	6	-	-	9
1904	67 "	3	18	3	-	-	24	2	7	4	-	-	13
1904	68 "	2	13	4	1	-	20	-	3	4	-	-	7
1903	68 "	4	17	5	-	-	26	1	1	9	1	-	12
1903	69 "	3	19	2	-	-	24	1	6	6	1	-	14
1902	69 "	4	15	5	-	-	24	5	5	6	-	-	16
<i>Total</i> 65 - < 70 ans :		33	191	38	5	-	267	18	36	45	2	-	101
1902	70 "	3	24	7	1	-	35	1	3	9	-	1	14
1901	70 "	6	14	7	1	-	28	3	6	8	2	-	19
1901	71 "	4	17	6	-	-	27	2	-	9	-	-	11
1900	71 "	2	12	7	2	-	23	2	3	12	-	-	17
1900	72 "	5	20	8	-	-	33	4	7	7	1	-	19
1899	72 "	2	15	4	-	-	21	2	3	12	-	-	17
1899	73 "	3	15	4	1	-	23	2	4	7	1	-	14
1898	73 "	2	16	7	-	-	25	2	7	10	-	-	19
1898	74 "	3	17	8	-	-	28	1	7	10	-	-	18
1897	74 "	1	11	2	-	-	14	2	7	11	-	-	20
<i>Total</i> 70 - < 75 ans :		31	161	60	5	-	257	21	47	95	4	1	168

34.- (suite)

Année de naissance	Age en années révolues	Etrangers du sexe masculin						Etrangers du sexe féminin					
		Céli- ba- taires	Mariés	Veufs	Divor- cés	Incon- nus	En- sem- ble	Céli- ba- taires	Mariées	Veuves	Divor- cées	Incon- nues	En- sem- ble
1897	75 ans	1	16	8	2	-	27	3	5	19	-	-	27
1896	75 "	4	18	2	-	-	24	6	9	12	-	-	12
1896	76 "	1	11	6	1	-	19	-	5	7	-	-	15
1895	76 "	2	11	7	-	-	20	2	3	10	-	-	15
1895	77 "	-	9	11	-	-	20	1	4	9	-	-	14
1894	77 "	1	12	8	-	-	21	4	3	14	-	-	21
1894	78 "	2	7	13	-	-	22	4	3	7	-	-	14
1893	78 "	3	9	10	1	-	23	2	2	15	-	-	19
1893	79 "	4	16	2	2	-	24	7	2	14	-	-	23
1892	79 "	1	9	4	-	-	14	5	-	14	-	-	19
<i>Total</i> 75 - < 80 ans :		19	118	71	6	-	214	34	36	121	-	-	191
1892	80 "	1	9	4	1	-	15	5	4	13	-	-	22
1891	80 "	2	4	12	-	-	18	1	2	10	1	-	14
1891	81 "	3	6	7	-	-	16	4	4	11	-	-	19
1890	81 "	1	4	8	-	-	13	2	4	10	2	-	18
1890	82 "	-	6	10	-	-	16	4	5	16	-	-	25
1889	82 "	3	7	7	-	-	17	4	1	14	1	-	20
1889	83 "	-	5	5	-	-	10	7	1	13	1	-	22
1888	83 "	2	6	10	-	-	18	6	2	15	-	-	23
1888	84 "	1	2	6	-	-	9	3	3	6	1	-	13
1887	84 "	1	6	6	-	-	13	4	1	12	-	-	17
<i>Total</i> 80 - < 85 ans :		14	55	75	1	-	145	40	27	120	6	-	193
1887	85 "	-	2	9	1	-	12	1	1	8	-	-	10
1886	85 "	1	5	4	-	-	10	4	-	10	-	-	14
1886	86 "	1	4	5	-	-	10	-	2	13	-	-	15
1885	86 "	1	2	6	-	-	9	-	-	15	-	-	15
1885	87 "	-	1	3	-	-	4	4	1	17	-	-	22
1884	87 "	-	1	10	-	-	11	6	-	8	-	-	14
1884	88 "	-	-	1	-	-	1	2	1	6	1	-	10
1883	88 "	1	2	7	-	-	10	-	1	11	-	-	12
1883	89 "	2	4	4	-	-	10	2	4	6	-	-	12
1882	89 "	1	4	2	-	-	7	-	-	8	-	-	8
<i>Total</i> 85 - < 90 ans :		7	25	51	1	-	84	19	10	102	1	-	132
1882	90 "	-	1	5	-	-	6	3	-	5	-	-	8
1881	90 "	-	-	4	-	-	4	1	1	4	-	-	6
1881	91 "	-	-	1	-	-	1	4	-	6	1	-	11
1880	91 "	1	1	3	-	-	5	2	-	4	-	-	6
1880	92 "	-	-	2	-	-	2	3	1	4	-	-	8
1879	92 "	-	-	2	-	-	2	1	-	2	-	-	3
1879	93 "	-	1	-	-	-	1	-	-	2	-	-	2
1878	93 "	-	1	-	-	-	1	1	-	4	-	-	5
1878	94 "	-	-	2	-	-	2	1	-	3	-	-	4
1877	94 "	-	-	-	-	-	-	1	1	1	-	-	3
<i>Total</i> 90 - < 95 ans :		1	4	19	-	-	24	17	3	35	1	-	56
1877	95 "	-	-	1	-	-	1	-	-	3	-	-	3
1876	95 "	-	-	-	-	-	-	1	1	1	-	-	3
1876	96 "	-	-	2	-	-	2	-	-	1	-	-	1
1875	96 "	-	2	-	-	-	2	-	-	-	-	-	-
1875	97 "	-	-	-	-	-	-	-	-	-	-	-	-
1874	97 "	-	-	-	-	-	-	-	-	1	-	-	1
1874	98 "	-	1	-	-	-	1	-	-	1	-	-	1
1873	98 "	-	-	-	-	-	-	-	-	1	-	-	1
1873	99 "	-	-	-	-	-	-	-	-	-	-	-	-
1872	99 "	-	-	-	-	-	-	-	-	-	-	-	-
<i>Total</i> 95 - < 100 ans :		-	3	3	-	-	6	1	1	8	-	-	10
100 ans et plus		-	-	-	-	-	-	-	-	-	-	-	-
<i>Total</i> 100 ans et plus :		-	-	-	-	-	-	-	-	-	-	-	-
<i>Total général :</i>		596	1 238	348	41	2	2 225	375	397	581	24	1	1 378

Annexe : MORTALITE INFANTILE (0 - < 1 an) ET MORTALITE DES ENFANTS (1 - < 5 ans)

La plupart des chiffres donnés dans les tableaux qui suivent n'ont jamais été publiés. Ils ont été obtenus à partir des statistiques des décès qui existent, en double classification - par année d'âge et année de décès - depuis 1931 pour le Royaume, les provinces et les arrondissements.
Ces données ont permis de dresser un diagramme de Lexis en supposant qu'il s'agit d'une population fermée, ce qui n'est pas le cas en réalité puisqu'il y a chaque année un nombre non négligeable de migrants extérieurs.

1. Extrait du diagramme de Lexis (1931 - 1972) (1) Population supposée fermée

Généra- tions	Nais- sances vivan- tes de sexe masculin	A. Sexe masculin					Nais- sances vivan- tes de sexe féminin	B. Sexe féminin				
		Nombres inscrits sur les droites d'anniver- saire = survivants à l'âge exact de :						Nombres inscrits sur les droites d'anniver- saire = survivantes à l'âge exact de :				
		1 an	2 ans	3 ans	4 ans	5 ans		1 an	2 ans	3 ans	4 ans	5 ans
1931 (1)	76 590	68 912	67 828	67 443	67 184	66 988	73 067	67 348	66 471	66 139	65 929	65 739
1932	74 412	66 773	65 892	65 550	65 321	65 122	71 423	65 698	64 949	64 657	64 465	64 277
1933	70 292	63 408	62 618	62 302	62 078	61 860	66 465	61 413	60 736	60 426	60 224	60 061
1934	68 293	61 732	60 981	60 714	60 459	60 258	65 221	60 443	59 754	59 517	59 311	59 144
1935	65 799	59 839	59 011	58 712	58 504	58 330	62 633	58 152	57 548	57 295	57 128	56 971
1936	65 364	59 002	58 325	58 027	57 810	57 621	62 387	57 595	57 030	56 814	56 648	56 481
1937	66 111	60 097	59 372	59 064	58 832	58 681	62 585	58 153	57 534	57 261	57 049	56 914
1938	68 303	61 858	61 183	60 889	60 656	60 440	65 307	60 640	60 063	59 807	59 626	59 422
1939	66 287	59 895	59 261	59 025	58 821	58 593	63 732	59 071	58 568	58 332	58 113	57 938
1940	57 799	51 988	51 461	51 153	50 895	50 692	54 698	50 455	49 997	49 747	49 524	49 331
1941	51 740	48 012	47 507	47 261	47 043	46 884	48 876	45 356	44 943	44 719	44 553	44 404
1942	56 318	50 972	50 519	50 197	50 006	49 877	52 285	48 310	47 942	47 698	47 523	47 418
1943	63 685	57 166	56 611	56 305	56 152	56 056	59 664	55 597	55 165	54 897	54 777	54 691
1944	65 602	59 253	58 760	58 584	58 456	58 349	61 520	56 828	56 360	56 203	56 102	56 048
1945	67 027	59 899	59 513	59 350	59 256	59 160	63 499	57 920	57 591	57 473	57 388	57 321
1946	79 031	72 650	72 288	72 119	71 998	71 924	73 931	69 362	69 065	68 928	68 837	68 771
1947	77 406	71 776	71 440	71 291	71 190	71 117	72 821	68 743	68 438	68 314	68 239	68 172
1948	77 247	71 991	71 707	71 560	71 465	71 381	73 169	69 411	69 184	69 092	69 016	68 964
1949	76 219	71 616	71 348	71 223	71 144	71 057	71 635	68 365	68 151	68 054	67 978	67 937
1950	74 778	70 439	70 167	70 052	69 978	69 908	70 894	67 597	67 359	67 275	67 215	67 170
1951	73 063	68 987	68 758	68 663	68 572	68 485	69 251	66 355	66 175	66 085	66 035	65 991
1952	75 384	71 674	71 460	71 340	71 264	71 209	70 680	67 938	67 751	67 666	67 613	67 574
1953	75 282	71 817	71 607	71 502	71 429	71 360	70 843	68 195	68 058	67 969	67 912	67 867
1954	76 237	72 841	72 641	72 551	72 476	72 412	72 301	69 757	69 550	69 471	69 417	69 369
1955	76 484	72 964	72 786	72 694	72 610	72 557	72 711	70 181	70 036	69 967	69 903	69 850
1956	76 993	73 624	73 447	73 344	73 281	73 225	73 217	70 829	70 680	70 603	70 546	70 507
1957	78 974	75 880	75 700	75 613	75 547	75 487	73 897	71 595	71 466	71 386	71 339	71 307
1958	79 864	77 042	76 879	76 781	76 720	76 656	75 184	73 204	73 060	72 990	72 952	72 915
1959	81 361	78 580	78 429	78 344	78 267	78 205	76 876	74 879	74 768	74 702	74 659	74 625
1960	79 606	76 879	76 744	76 662	76 606	76 550	75 178	73 217	73 088	73 018	72 973	72 935
1961	81 488	78 888	78 751	78 676	78 616	78 540	76 943	75 062	74 930	74 874	74 823	74 786
1962	79 787	77 364	77 236	77 174	77 123	77 069	75 274	73 431	73 331	73 269	73 228	73 174
1963	81 874	79 460	79 323	79 243	79 183	79 141	77 318	75 442	75 324	75 278	75 228	75 190
1964	82 633	80 335	80 189	80 115	80 053	79 993	78 205	76 557	76 443	76 376	76 338	76 297
1965	80 027	77 904	77 769	77 705	77 659	77 605	75 469	73 852	73 763	73 710	73 666	73 630
1966	77 503	75 413	75 271	75 192	75 116	75 065	73 593	72 047	71 934	71 881	71 835	71 802
1967	75 364	73 397	73 275	73 207	73 166	73 120	70 829	69 431	69 333	69 267	69 240	69 201
1968	72 947	71 214	71 082	71 015	70 950		69 037	67 796	67 709	67 641	67 602	
1969	72 966	71 103	70 988	70 910			68 833	67 596	67 503	67 451		
1970	73 171	71 436	71 348				68 997	67 750	67 668			
1971	72 753	71 106					68 774	67 640				
1972	70 014						66 290					
1973												
1974												

(1) Une reproduction de ce diagramme (0 - < 5 ans) peut être obtenue à l'I.N.S.
(2) Le double classement des décès n'existe que depuis 1931.

2. Nombre de survivants aux quatre premiers anniversaires

Génération	Sur 10 000 naissances vivantes du sexe masculin					Sur 10 000 naissances vivantes du sexe féminin				
	survivent à l'âge exact de					survivent à l'âge exact de				
	1 an	2 ans	3 ans	4 ans	5 ans	1 an	2 ans	3 ans	4 ans	5 ans
1931	8 998	8 856	8 806	8 772	8 746	9 217	9 097	9 052	9 023	8 997
1932	8 873	8 855	8 809	8 778	8 752	9 198	9 094	9 053	9 026	8 999
1933	9 021	8 908	8 863	8 831	8 800	9 240	9 138	9 091	9 061	9 036
1934	9 039	8 929	8 890	8 853	8 823	9 267	9 162	9 125	9 094	9 068
1935	9 094	8 968	8 923	8 891	8 864	9 285	9 188	9 148	9 121	9 096
1936	9 027	8 923	8 878	8 844	8 815	9 232	9 141	9 107	9 080	9 053
1937	9 090	8 981	8 934	8 899	8 876	9 292	9 193	9 149	9 115	9 094
1938	9 056	8 957	8 914	8 880	8 849	9 285	9 197	9 158	9 130	9 099
1939	9 036	8 940	8 904	8 874	8 839	9 269	9 190	9 153	9 118	9 091
1940	8 995	8 904	8 850	8 805	8 770	9 224	9 141	9 095	9 054	9 091
1941	9 279	9 182	9 134	9 092	9 061	9 280	9 195	9 150	9 116	9 085
1942	9 051	8 970	8 913	8 879	8 856	9 240	9 169	9 123	9 089	9 069
1943	8 976	8 889	8 841	8 817	8 802	9 318	9 246	9 201	9 181	9 166
1944	9 032	8 957	8 930	8 911	8 894	9 237	9 161	9 136	9 119	9 111
1945	8 937	8 879	8 855	8 841	8 826	9 121	9 070	9 051	9 038	9 027
1946	9 193	9 147	9 126	9 110	9 101	9 382	9 342	9 323	9 311	9 302
1947	9 273	9 229	9 210	9 197	9 188	9 440	9 398	9 381	9 371	9 362
1948	9 320	9 283	9 264	9 251	9 241	9 486	9 455	9 443	9 432	9 425
1949	9 396	9 361	9 345	9 334	9 323	9 544	9 514	9 500	9 489	9 484
1950	9 420	9 383	9 368	9 358	9 349	9 535	9 501	9 490	9 481	9 475
1951	9 442	9 411	9 398	9 385	9 373	9 582	9 556	9 543	9 536	9 529
1952	9 508	9 480	9 464	9 454	9 446	9 612	9 586	9 574	9 566	9 560
1953	9 540	9 512	9 498	9 488	9 479	9 626	9 607	9 594	9 586	9 580
1954	9 555	9 528	9 516	9 507	9 498	9 648	9 620	9 609	9 601	9 594
1955	9 540	9 516	9 504	9 493	9 487	9 652	9 632	9 622	9 614	9 607
1956	9 563	9 540	9 526	9 518	9 511	9 674	9 654	9 643	9 635	9 630
1957	9 608	9 585	9 574	9 566	9 559	9 689	9 671	9 660	9 654	9 650
1958	9 647	9 626	9 614	9 606	9 598	9 737	9 718	9 709	9 703	9 698
1959	9 658	9 640	9 629	9 620	9 612	9 740	9 726	9 717	9 712	9 707
1960	9 657	9 640	9 630	9 623	9 616	9 739	9 722	9 713	9 707	9 702
1961	9 681	9 664	9 655	9 648	9 638	9 756	9 738	9 731	9 724	9 720
1962	9 696	9 680	9 673	9 666	9 659	9 755	9 742	9 734	9 728	9 721
1963	9 705	9 688	9 679	9 671	9 666	9 757	9 742	9 736	9 730	9 725
1964	9 722	9 704	9 695	9 688	9 681	9 789	9 775	9 766	9 761	9 756
1965	9 735	9 718	9 710	9 704	9 697	9 786	9 774	9 767	9 761	9 756
1966	9 730	9 712	9 702	9 692	9 685	9 790	9 774	9 767	9 761	9 757
1967	9 739	9 723	9 714	9 708	9 702	9 803	9 789	9 780	9 776	9 770
1968	9 762	9 744	9 735	9 726		9 820	9 808	9 798	9 792	
1969	9 745	9 729	9 718			9 820	9 807	9 799		
1970	9 763					9 819	9 807			
1971	9 774					9 835				

3.- QUOTIENTS PERSPECTIFS ANNUELS (x10 000) POUR LES CINQ PREMIERES ANNEES D'AGE (EN ANNEES REVOLUES) (1)
(Population supposée fermée)

Passage 1er janv. → 31 déc. (1)	Sexe masculin					Sexe féminin				
	(0) + [0]	[0] + [1]	[1] + [2]	[2] + [3]	[3] + [4]	(0) + [0]	[0] + [1]	[1] + [2]	[2] + [3]	[3] + [4]
1931	9 304	-	-	-	-	9 475	-	-	-	-
1932	9 271	9 572	-	-	-	9 440	9 647	-	-	-
1933	9 289	9 591	9 910	-	-	9 452	9 672	9 922	-	-
1934	9 346	9 634	9 930	9 957	-	9 502	9 711	9 934	9 963	-
1935	9 363	9 600	9 927	9 958	9 965	9 512	9 682	9 925	9 964	9 970
1936	9 308	9 626	9 852	9 958	9 966	9 475	9 699	9 935	9 963	9 972
1937	9 358	9 633	9 920	9 959	9 965	9 513	9 683	9 931	9 976	9 969
1938	9 330	9 646	9 924	9 959	9 964	9 520	9 707	9 943	9 968	9 975
1939	9 356	9 648	9 924	9 957	9 964	9 521	9 703	9 933	9 967	9 968
1940	9 320	9 599	9 923	9 951	9 966	9 484	9 689	9 933	9 955	9 971
1941	9 534	9 591	9 930	9 961	9 971	9 496	9 672	9 943	9 964	9 971
1942	9 304	9 675	9 929	9 967	9 965	9 460	9 719	9 938	9 960	9 965
1943	9 237	9 678	9 928	9 944	9 961	9 539	9 729	9 937	9 952	9 959
1944	9 328	9 662	9 929	9 947	9 956	9 493	9 726	9 936	9 957	9 962
1945	9 195	9 634	9 926	9 936	9 961	9 356	9 682	9 939	9 955	9 972
1946	9 382	9 683	9 948	9 960	9 969	9 549	9 714	9 952	9 968	9 982
1947	9 426	9 767	9 957	9 976	9 977	9 567	9 799	9 970	9 979	9 985
1948	9 482	9 809	9 969	9 981	9 980	9 622	9 839	9 972	9 980	9 986
1949	9 527	9 807	9 971	9 982	9 982	9 649	9 839	9 974	9 984	9 990
1950	9 535	9 841	9 972	9 982	9 987	9 640	9 874	9 980	9 986	9 991
1951	9 552	9 855	9 973	9 984	9 988	9 676	9 870	9 978	9 988	9 991
1952	9 611	9 866	9 977	9 987	9 987	9 694	9 887	9 978	9 987	9 992
1953	9 642	9 876	9 978	9 988	9 989	9 709	9 899	9 983	9 991	9 992
1954	9 641	9 878	9 979	9 987	9 989	9 716	9 904	9 981	9 989	9 993
1955	9 622	9 892	9 981	9 985	9 986	9 719	9 913	9 983	9 990	9 993
1956	9 632	9 899	9 985	9 989	9 993	9 733	9 918	9 980	9 990	9 994
1957	9 668	9 912	9 984	9 988	9 988	9 743	9 927	9 988	9 991	9 994
1958	9 708	9 925	9 985	9 988	9 992	9 780	9 935	9 988	9 991	9 993
1959	9 716	9 926	9 983	9 987	9 990	9 782	9 944	9 985	9 988	9 991
1960	9 704	9 930	9 984	9 990	9 994	9 777	9 949	9 986	9 991	9 994
1961	9 728	9 943	9 986	9 989	9 993	9 795	9 952	9 989	9 993	9 995
1962	9 745	9 941	9 986	9 990	9 993	9 794	9 951	9 987	9 993	9 995
1963	9 745	9 940	9 987	9 990	9 991	9 799	9 952	9 988	9 992	9 995
1964	9 755	9 950	9 990	9 992	9 993	9 820	9 949	9 990	9 993	9 994
1965	9 774	9 956	9 986	9 992	9 991	9 820	9 960	9 990	9 993	9 994
1966	9 767	9 951	9 987	9 992	9 992	9 815	9 958	9 989	9 994	9 993
1967	9 776	9 953	9 988	9 993	9 993	9 831	9 967	9 991	9 994	9 994
1968	9 792	9 952	9 985	9 993	9 992	9 842	9 964	9 989	9 993	9 994
1969	9 782	9 960	9 987	9 989	9 994	9 847	9 970	9 988	9 993	9 994
1970	9 796	9 955	9 987	9 993	9 993	9 848	9 965	9 990	9 994	9 995
1971	9 800	9 959	9 986	9 990	9 994	9 856	9 964	9 991	9 992	9 995
1972	9 818	9 964	9 988	9 990	9 993	9 856	9 971	9 991	9 993	9 994

(1) N.B. pour la 1ère colonne : passage du nombre des naissances vivantes (0) (âge exact zéro) pendant l'année au nombre de survivants au 31 décembre; [0] = âge zéro en années révolues.

LES MARIAGES ET LES DIVORCES EN 1973

1.- MARIAGES PAR ARRONDISSEMENT, PROVINCE ET REGION LINGUISTIQUE (Années 1970 à 1973)

Arrondissements, provinces et régions linguistiques	Nombres absolus				par 1 000 habitants			
	1970	1971	1972	1973	1970	1971	1972	1973
Anvers	6 565	6 537	6 568	6 490	7,15	7,09	7,10	7,01
Malines	2 126	2 107	2 029	2 063	7,51	7,43	7,13	7,24
Turnhout	2 965	3 086	2 984	2 996	8,91	9,20	8,85	8,82
<i>Anvers :</i>	<i>11 656</i>	<i>11 730</i>	<i>11 581</i>	<i>11 549</i>	<i>7,60</i>	<i>7,61</i>	<i>7,48</i>	<i>7,45</i>
Bruxelles-Capitale	7 113	7 272	7 132	6 940	6,62	6,77	6,67	6,53
Hal-Vilvorde	3 233	3 155	3 301	3 253	6,78	6,53	6,76	6,60
Louvain	2 872	2 814	2 932	2 870	7,37	7,15	7,39	7,19
Nivelles	1 581	1 656	1 643	1 676	6,73	6,92	6,71	6,69
<i>Brabant :</i>	<i>14 799</i>	<i>14 897</i>	<i>15 008</i>	<i>14 739</i>	<i>6,80</i>	<i>6,80</i>	<i>6,82</i>	<i>6,68</i>
Ath	550	588	572	579	7,34	7,86	7,64	7,74
Charleroi	3 584	3 627	3 574	3 484	7,81	7,89	7,79	7,60
Mons	2 025	2 109	2 110	2 086	7,70	8,01	8,00	7,90
Mouscron	603	588	619	555	8,35	8,11	8,52	7,63
Soignies	1 263	1 244	1 245	1 208	7,70	7,56	7,56	7,33
Thuin	1 099	1 092	1 122	1 098	8,06	8,01	8,19	8,00
Tournai	1 117	1 135	1 178	1 087	7,53	7,64	7,91	7,27
<i>Hainaut :</i>	<i>10 241</i>	<i>10 383</i>	<i>10 420</i>	<i>10 097</i>	<i>7,77</i>	<i>7,87</i>	<i>7,89</i>	<i>7,64</i>
Huy	674	706	697	724	7,28	7,59	7,54	7,67
Liège	4 418	4 478	4 583	4 601	7,15	7,24	7,39	7,42
Verviers	1 804	1 867	1 900	1 859	7,53	7,77	7,87	7,67
Wareme	417	420	422	438	7,07	7,12	7,15	7,40
<i>Liège :</i>	<i>7 313</i>	<i>7 471</i>	<i>7 602</i>	<i>7 622</i>	<i>7,25</i>	<i>7,39</i>	<i>7,50</i>	<i>7,50</i>
Hasselt	2 883	2 915	2 858	2 969	9,01	9,00	8,75	9,01
Maaseik	1 481	1 527	1 707	1 632	8,89	9,03	9,95	9,42
Tongres	1 485	1 410	1 542	1 522	8,95	8,41	9,16	8,99
<i>Limbourg :</i>	<i>5 849</i>	<i>5 852</i>	<i>6 107</i>	<i>6 123</i>	<i>8,96</i>	<i>8,86</i>	<i>9,16</i>	<i>9,11</i>
Arlon	321	378	375	351	6,63	7,79	7,67	7,17
Bastogne	300	314	309	318	8,57	9,01	8,90	9,20
Marche-en-Famenne	325	288	340	329	8,22	7,26	8,59	8,26
Neufchâteau	413	434	470	451	7,86	8,29	8,98	8,60
Virton	313	352	384	329	7,49	8,42	9,08	7,76
<i>Luxembourg :</i>	<i>1 672</i>	<i>1 766</i>	<i>1 878</i>	<i>1 778</i>	<i>7,69</i>	<i>8,13</i>	<i>8,62</i>	<i>8,22</i>
Dinant	659	691	687	726	7,80	8,20	8,12	8,55
Namur	1 828	1 899	1 891	1 954	7,71	7,95	7,86	8,09
Philippeville	499	464	477	481	8,46	7,88	8,06	8,12
<i>Namur :</i>	<i>2 986</i>	<i>3 054</i>	<i>3 055</i>	<i>3 161</i>	<i>7,85</i>	<i>8,00</i>	<i>7,95</i>	<i>8,20</i>
Alost	2 124	2 108	2 096	2 099	8,03	7,96	7,89	7,90
Termonde	1 444	1 473	1 499	1 471	8,23	8,37	8,49	8,31
Eeklo	688	639	699	687	8,02	7,41	8,07	7,91
Gand	3 467	3 421	3 419	3 493	7,35	7,22	7,20	7,35
Audenarde	933	802	890	824	8,24	7,09	7,88	7,30
Saint-Nicolas	1 592	1 612	1 571	1 557	7,99	8,05	7,79	7,69
<i>Flandre orientale :</i>	<i>10 248</i>	<i>10 055</i>	<i>10 174</i>	<i>10 131</i>	<i>7,82</i>	<i>7,65</i>	<i>7,71</i>	<i>7,67</i>
Bruges	1 891	1 863	1 881	1 836	7,79	7,60	7,61	7,38
Dixmude	435	415	399	406	9,17	8,79	8,47	8,68
Ypres	917	897	868	839	8,72	8,54	8,27	7,99
Courtrai	2 027	2 065	2 099	2 173	7,68	7,79	7,88	8,12
Ostende	1 019	1 006	1 023	1 023	7,89	7,75	7,84	7,82
Roulers	1 183	1 168	1 180	1 139	8,40	8,28	8,35	8,03
Tielt	686	643	656	665	8,96	8,39	8,53	8,63
Furnes	339	379	421	383	6,98	7,77	8,61	7,83
<i>Flandre occidentale :</i>	<i>8 497</i>	<i>8 436</i>	<i>8 527</i>	<i>8 464</i>	<i>8,06</i>	<i>7,97</i>	<i>8,02</i>	<i>7,93</i>
<i>Le Royaume :</i>	<i>73 261</i>	<i>73 644</i>	<i>74 352</i>	<i>73 664</i>	<i>7,59</i>	<i>7,60</i>	<i>7,64</i>	<i>7,55</i>
Région de langue néerlandaise	42 355	42 042	42 622	42 390	7,82	7,71	7,78	7,71
Région de langue française et région de langue allemande	23 793	24 330	24 598	24 334	7,53	7,68	7,73	7,62
Bruxelles-Capitale	7 113	7 272	7 132	6 940	6,62	6,77	6,67	6,53

2.- MARIAGES D'APRES LA RESIDENCE HABITUELLE DES CONJOINTS (Année 1973)

Résidence habituelle de l'époux	Résidence habituelle de l'épouse															
	Province d'Anvers	Arr. de Bruxelles-Capitale	Arr. de Hal-Vilvorde	Arr. de Louvain	Arr. de Nivelles	Province de Brabant	Province de Hainaut	Province de Liège	Province de Limbourg	Province de Luxembourg	Province de Namur	Province de Flandre orientale	Province de Flandre occidentale	Le Royaume	Pays étrangers	Total général
Prov. d'Anvers	10 184	80	167	214	2	463	12	12	201	3	4	265	81	11 225	48	11 273
Arr. de Bruxelles-Capitale	140	5 158	483	106	177	5 924	280	95	42	56	109	181	101	6 928	96	7 024
Arr. de Hal-Vilvorde	178	445	2 032	113	31	2 621	51	10	16	4	17	319	34	3 250	9	3 259
Arr. de Louvain	237	71	120	2 040	23	2 254	13	16	208	5	10	47	36	2 826	9	2 835
Arr. de Nivelles	6	182	65	43	1 077	1 367	123	44	4	16	71	14	4	1 649	12	1 661
Prov. de Brabant	561	5 856	2 700	2 302	1 308	12 166	467	165	270	81	207	561	175	14 653	126	14 779
Prov. de Hainaut	18	204	53	38	138	433	8 534	72	19	33	268	92	123	9 592	185	9 777
Prov. de Liège	25	90	10	37	44	181	66	6 837	189	124	154	7	11	7 594	73	7 667
Prov. de Limbourg	204	23	20	201	7	251	11	50	5 180	2	5	51	30	5 784	44	5 828
Prov. de Luxembourg	5	34	3	4	10	51	27	112	4	1 277	81	3	5	1 565	24	1 589
Prov. de Namur	14	86	19	8	71	184	262	105	6	98	2 291	11	8	2 979	24	3 003
Prov. de Flandre orientale	263	72	268	45	9	394	42	5	40	3	9	8 623	402	9 781	27	9 808
Prov. de Flandre occidentale	83	65	38	29	9	141	88	15	40	2	10	378	7 382	8 139	34	8 173
Le Royaume	11 357	6 510	3 278	2 878	1 598	14 264	9 509	7 373	5 949	1 623	3 029	9 991	8 217	71 312	585	71 897
Pays étrangers :	181	250	37	16	26	329	406	141	133	118	82	138	228	1 756	11	1 767
Total général :	11 538	6 760	3 315	2 894	1 624	14 593	9 915	7 514	6 082	1 741	3 111	10 129	8 445	73 068	596	73 664

3.- MARIAGES D'APRES LA REGION LINGUISTIQUE OU RESIDAIENT LES CONJOINTS AVANT LE MARIAGE (Année 1973)

Résidence habituelle de l'épouse	Résidence habituelle de l'époux						Un conjoint réside à l'étranger		Les deux conjoints résident à l'étranger		Totaux	
	Bruxelles-Capitale		Région de langue néerlandaise		Région de langue française (1)		nombres absolus	% du total	nombres absolus	% du total	nombres absolus	% du total
	nombres absolus	% du total	nombres absolus	% du total	nombres absolus	% du total						
Bruxelles-Capitale	5 158	7,01	756	1,03	596	0,81	250	0,34	-	-	6 760	9,19
Région de langue néerlandaise	1 053	1,43	39 769	53,99	848	1,15	733	0,99	-	-	42 403	57,56
Région de langue française	717	0,97	480	0,65	21 935	29,78	773	1,05	-	-	23 905	32,45
Un conjoint réside à l'étranger	96	0,13	171	0,23	318	0,43	-	-	-	-	585	0,79
Les deux conjoints résident à l'étranger	-	-	-	-	-	-	-	-	11	0,01	11	0,01
<i>Total</i>	<i>7 024</i>	<i>9,54</i>	<i>41 176</i>	<i>55,90</i>	<i>23 697</i>	<i>32,17</i>	<i>1 756</i>	<i>2,38</i>	<i>11</i>	<i>0,01</i>	<i>73 664</i>	<i>100,00</i>

(1) Y compris les 25 communes de la région de langue allemande.

4.- MARIAGES D'APRES L'ETAT CIVIL ANTERIEUR DES CONJOINTS (Années 1963 à 1973)

Années	Mariages contractés entre :									Total des mariages
	deux célibataires	hommes célibataires et veuves	hommes célibataires et divorcés	veufs et femmes célibataires	veufs et veuves	veufs et divorcées	divorcés et femmes célibataires	hommes divorcés et veuves	divorcés et divorcées	
Nombres absolus										
1963	54 324	787	1 509	936	1 255	511	1 550	341	1 236	62 449
1964	56 494	785	1 644	861	1 304	510	1 725	324	1 361	65 008
1965	57 923	788	1 611	900	1 258	527	1 683	345	1 500	66 535
1966	59 751	734	1 590	868	1 334	525	1 675	367	1 486	68 330
1967	59 933	663	1 560	852	1 188	524	1 672	334	1 583	68 309
1968	61 503	614	1 550	841	1 041	531	1 780	320	1 533	69 713
1969	63 872	612	1 622	788	1 041	555	1 805	350	1 685	72 330
1970	65 157	558	1 675	723	958	538	1 779	290	1 583	73 261
1971	65 382	546	1 708	729	885	522	1 902	287	1 683	73 644
1972	65 551	513	1 925	633	775	523	2 128	270	2 034	74 352
1973	64 521	479	2 065	631	719	530	2 271	266	2 182	73 664

Nombres proportionnels										
1963	86,99	1,26	2,42	1,50	2,00	0,82	2,48	0,55	1,98	100,00
1964	86,90	1,21	2,53	1,32	2,01	0,79	2,65	0,50	2,09	100,00
1965	87,06	1,18	2,42	1,35	1,89	0,79	2,53	0,52	2,26	100,00
1966	87,45	1,07	2,33	1,27	1,95	0,77	2,45	0,54	2,17	100,00
1967	87,73	0,97	2,28	1,25	1,74	0,77	2,45	0,49	2,32	100,00
1968	88,22	0,88	2,23	1,21	1,49	0,76	2,55	0,46	2,20	100,00
1969	88,31	0,85	2,24	1,09	1,44	0,77	2,49	0,48	2,33	100,00
1970	88,93	0,76	2,29	0,99	1,31	0,73	2,43	0,40	2,16	100,00
1971	88,78	0,74	2,32	0,99	1,20	0,71	2,58	0,39	2,29	100,00
1972	88,17	0,69	2,59	0,85	1,04	0,70	2,86	0,36	2,74	100,00
1973	87,59	0,65	2,80	0,86	0,98	0,72	3,08	0,36	2,96	100,00

5.- MARIAGES D'APRES L'AGE DES CONJOINTS (Années 1963 à 1973)

Années	< 20 ans	20 - < 21 ans	21 - < 25 ans	25 - < 30 ans	30 - < 35 ans	35 - < 40 ans	40 - < 45 ans	45 - < 50 ans	50 - < 60 ans	60 - < 70 ans	70 - < 80 ans	80 ans et plus	Total des mariages
--------	----------	---------------	---------------	---------------	---------------	---------------	---------------	---------------	---------------	---------------	---------------	----------------	--------------------

Age de l'épouse

1963	14 640	7 522	23 230	8 352	2 936	1 728	1 255	733	1 353	597	98	5	62 449
1964	15 559	8 700	23 293	8 546	2 872	1 818	1 383	708	1 357	660	103	9	65 008
1965	16 819	8 808	24 191	7 976	2 829	1 658	1 340	747	1 398	646	116	7	66 535
1966	17 403	9 703	25 249	7 296	2 613	1 799	1 285	810	1 372	654	134	12	68 330
1967	16 762	10 361	26 405	6 480	2 437	1 678	1 333	903	1 199	618	123	10	68 309
1968	16 846	10 171	28 367	6 541	2 326	1 464	1 232	963	1 133	548	116	6	69 713
1969	17 487	10 338	29 929	6 714	2 288	1 636	1 193	1 005	1 044	574	112	10	72 330
1970	17 188	10 353	30 817	7 214	2 426	1 569	1 129	900	1 016	541	101	7	73 261
1971	18 620	10 358	30 357	7 029	2 190	1 471	1 094	977	1 001	454	89	4	73 644
1972	18 988	10 626	29 913	7 557	2 117	1 442	1 168	970	980	488	93	10	74 352
1973	19 786	10 684	28 532	7 441	2 145	1 495	1 114	879	1 015	478	84	11	73 664

Age de l'époux

1963	2 879	3 958	26 917	16 690	4 811	2 222	1 322	779	1 643	892	304	32	62 449
1964	3 091	4 671	27 610	17 388	4 730	2 259	1 532	755	1 608	1 016	305	43	65 008
1965	3 515	5 025	29 356	16 701	4 518	2 183	1 469	756	1 656	1 006	319	31	66 535
1966	3 898	5 530	31 787	15 376	4 239	2 189	1 508	857	1 555	1 021	316	54	68 330
1967	3 686	6 004	33 536	13 905	3 840	2 144	1 492	959	1 405	992	296	50	68 309
1968	3 624	5 814	35 580	13 863	3 764	2 098	1 414	1 007	1 369	861	289	30	69 713
1969	3 751	5 932	37 746	14 123	3 744	2 046	1 407	1 098	1 217	912	304	50	72 330
1970	3 865	5 873	38 262	14 584	3 952	2 079	1 276	1 030	1 161	859	284	36	73 261
1971	4 343	6 473	38 592	14 319	3 372	1 920	1 334	1 045	1 149	801	260	36	73 644
1972	4 324	6 272	38 466	15 307	3 349	1 927	1 385	1 049	1 199	795	250	29	74 352
1973	4 645	6 470	37 669	15 038	3 291	1 878	1 351	1 078	1 213	751	239	41	73 664

6.- MARIAGES D'APRES L'AGE ET L'ETAT CIVIL ANTERIEUR DES CONJOINTS (Années 1963 à 1973)

Années	< 20 ans	20 - < 21 ans	21 - < 25 ans	25 - < 30 ans	30 - < 35 ans	35 - < 40 ans	40 - < 45 ans	45 - < 50 ans	50 - < 60 ans	60 - < 70 ans	70 - < 80 ans	80 ans et plus	Total des mariages
Hommes célibataires													
1963	2 874	3 957	26 857	16 258	4 037	1 392	550	235	369	76	14	1	56 620
1964	3 091	4 670	27 557	16 934	3 876	1 386	687	246	356	106	11	3	58 923
1965	3 511	5 024	29 302	16 234	3 619	1 299	661	239	318	95	17	3	60 322
1966	3 897	5 529	31 719	14 890	3 415	1 317	655	269	270	97	13	4	62 075
1967	3 686	6 002	33 453	13 426	3 051	1 246	637	269	270	91	16	9	62 156
1968	3 622	5 813	35 499	13 316	2 981	1 177	600	309	246	83	19	2	63 667
1969	3 751	5 928	37 643	13 549	2 913	1 128	559	316	217	82	19	1	66 106
1970	3 865	5 872	38 165	13 991	3 088	1 201	562	327	203	91	23	2	67 390
1971	4 343	6 473	38 484	13 650	2 527	1 043	511	291	221	81	12	-	67 636
1972	4 323	6 270	38 357	14 490	2 407	975	528	309	209	102	16	3	67 989
1973	4 642	6 469	37 561	14 096	2 282	910	490	296	220	88	9	2	67 065
Veufs													
1963	3	1	18	71	139	161	219	225	848	715	271	31	2 702
1964	-	1	7	72	112	166	232	205	789	781	272	38	2 675
1965	2	1	13	61	126	164	205	191	830	778	286	28	2 685
1966	1	-	14	51	109	154	218	226	829	797	279	49	2 727
1967	-	1	14	58	84	164	233	260	704	745	261	40	2 564
1968	-	1	12	54	96	146	209	250	723	639	255	28	2 413
1969	-	3	22	60	89	130	192	281	593	707	260	47	2 384
1970	-	-	16	64	88	146	164	248	582	639	238	34	2 219
1971	-	-	19	65	89	119	178	261	549	588	233	35	2 136
1972	-	2	15	66	76	107	173	216	504	533	214	25	1 931
1973	1	-	14	62	75	101	151	227	510	492	208	39	1 880
Divorcés													
1963	2	-	42	361	635	669	553	319	426	101	19	-	3 127
1964	-	-	46	382	742	707	613	304	463	129	22	2	3 410
1965	2	-	41	406	773	720	603	326	508	133	16	-	3 528
1966	-	1	54	435	715	718	635	362	456	127	24	1	3 528
1967	-	1	69	421	705	734	622	430	431	156	19	1	3 589
1968	2	-	69	493	687	775	605	448	400	139	15	-	3 633
1969	-	1	81	514	742	788	656	501	407	123	25	2	3 840
1970	-	1	81	529	776	732	550	455	376	129	23	-	3 652
1971	-	-	89	604	756	758	645	493	379	132	15	1	3 872
1972	1	-	94	751	866	845	684	524	486	160	20	1	4 432
1973	2	1	94	880	934	867	710	555	483	171	22	-	4 719
Femmes célibataires													
1963	14 633	7 510	23 028	7 687	2 043	895	482	190	258	72	11	1	56 810
1964	15 550	8 688	23 116	7 836	1 926	870	518	207	271	84	12	2	59 080
1965	16 809	8 800	23 997	7 176	1 868	801	472	208	254	103	16	2	60 506
1966	17 393	9 692	25 042	6 517	1 675	896	494	232	268	74	11	-	62 294
1967	16 760	10 356	26 210	5 771	1 519	772	499	266	218	74	10	2	62 457
1968	16 838	10 159	28 145	5 787	1 410	680	467	303	241	74	20	-	64 124
1969	17 481	10 325	29 649	5 965	1 358	697	421	286	181	83	16	3	66 465
1970	17 181	10 345	30 528	6 403	1 568	682	368	282	215	76	10	1	67 659
1971	18 619	10 338	30 068	6 182	1 239	614	376	282	218	59	18	-	68 013
1972	18 980	10 613	29 620	6 426	1 178	532	373	265	223	86	14	2	68 312
1973	19 782	10 667	28 218	6 249	1 058	569	345	233	212	76	11	3	67 423
Veuves													
1963	5	7	68	128	192	195	295	272	701	438	80	2	2 383
1964	2	7	51	129	188	243	296	237	693	481	81	5	2 413
1965	6	5	64	135	172	208	296	261	710	443	87	4	2 391
1966	7	7	50	145	181	232	286	240	688	481	106	12	2 435
1967	1	-	46	105	158	191	277	285	568	447	99	8	2 185
1968	6	7	53	106	154	183	232	272	514	363	81	4	1 975
1969	2	6	67	122	136	217	214	280	495	374	85	5	2 003
1970	4	3	56	102	128	171	225	236	440	357	79	5	1 806
1971	1	9	55	111	129	142	203	261	446	294	63	4	1 718
1972	2	6	48	116	119	138	164	237	375	280	67	6	1 558
1973	-	4	34	127	114	134	148	184	372	275	64	8	1 464
Divorcées													
1963	2	5	134	537	701	638	478	271	394	87	7	2	3 256
1964	7	5	126	581	758	705	569	264	393	95	10	2	3 515
1965	4	3	130	665	789	649	572	278	434	100	13	1	3 638
1966	3	4	157	634	757	671	505	338	416	99	17	-	3 601
1967	1	5	149	604	760	715	557	352	413	97	14	-	3 667
1968	2	5	169	648	762	601	533	388	378	111	15	2	3 614
1969	4	7	213	627	794	722	558	439	368	117	11	2	3 862
1970	3	5	233	709	730	716	536	382	361	108	12	1	3 796
1971	-	11	234	736	822	715	515	434	337	101	8	-	3 913
1972	6	7	245	1 015	820	772	631	468	382	122	12	2	4 482
1973	4	13	280	1 065	973	792	621	462	431	127	9	-	4 777

7.- AGE MOYEN ET AGE MEDIAN DES CONJOINTS
(Années 1963 à 1973)

Années	Age moyen		Age médian	
	Maris	Femmes	Maris	Femmes
1963	27 a. 4 m.	24 a. 9 m.	24 a. 8 m.	22 a. 3 m.
1964	27 a. 6 m.	24 a. 8 m.	24 a. 7 m.	22 a. -
1965	27 a. 3 m.	24 a. 2 m.	24 a. 2 m.	21 a. 10 m.
1966	27 a. -	24 a. 3 m.	23 a. 10 m.	21 a. 9 m.
1967	26 a. 9 m.	24 a. 2 m.	23 a. 8 m.	21 a. 8 m.
1968	26 a. 7 m.	24 a. -	23 a. 7 m.	21 a. 9 m.
1969	26 a. 5 m.	23 a. 11 m.	23 a. 7 m.	21 a. 9 m.
1970	26 a. 4 m.	23 a. 10 m.	23 a. 8 m.	21 a. 6 m.
1971	26 a. 1 m.	23 a. 8 m.	23 a. 6 m.	21 a. 8 m.
1972	26 a. 2 m.	23 a. 8 m.	23 a. 7 m.	21 a. 8 m.
1973	26 a. 1 m.	23 a. 7 m.	23 a. 6 m.	21 a. 7 m.

8.- AGE MOYEN DES CONJOINTS SELON LEUR ETAT CIVIL
ANTERIEUR (Années 1971 à 1973)

Etat civil	Age moyen		
	1971	1972	1973
Hommes célibataires	24 a. 5 m.	24 a. 5 m.	24 a. 4 m.
Femmes célibataires	22 a. 2 m.	22 a. 2 m.	22 a. -
Hommes veufs	55 a. 5 m.	55 a. 4 m.	55 a. 7 m.
Femmes veuves	48 a. 9 m.	48 a. 10 m.	49 a. 2 m.
Hommes divorcés	39 a. 7 m.	39 a. 7 m.	39 a. 3 m.
Femmes divorcées	37 a. 6 m.	37 a. 7 m.	37 a. 4 m.

9.- AGE MOYEN DE LA FEMME EN FONCTION DE L'AGE DU MARI
(Années 1971 à 1973)

Age du mari	Age moyen de la femme		
	1971	1972	1973
19 a. -	18 a. 10 m.	18 a. 10 m.	18 a. 10 m.
20 a. 6 m.	19 a. 8 m.	19 a. 9 m.	19 a. 9 m.
23 a. -	21 a. 5 m.	21 a. 5 m.	21 a. 4 m.
27 a. 6 m.	23 a. 7 m.	23 a. 7 m.	23 a. 7 m.
32 a. 6 m.	27 a. 9 m.	28 a. -	27 a. 9 m.
37 a. 6 m.	32 a. 7 m.	32 a. 8 m.	32 a. 7 m.
42 a. 6 m.	37 a. -	37 a. 1 m.	36 a. 8 m.
47 a. 6 m.	41 a. 2 m.	41 a. 3 m.	41 a. 4 m.
55 a. -	47 a. 3 m.	47 a. 3 m.	46 a. 8 m.
65 a. -	55 a. 11 m.	55 a. 10 m.	56 a. 1 m.
75 a. -	62 a. 8 m.	63 a. 4 m.	63 a. 7 m.

10.- AGE MOYEN DU MARI EN FONCTION DE L'AGE DE LA FEMME
(Années 1971 à 1973)

Age de la femme	Age moyen du mari		
	1971	1972	1973
17 a. 6 m.	22 a. 6 m.	22 a. 7 m.	22 a. 7 m.
20 a. 6 m.	23 a. 3 m.	23 a. 4 m.	23 a. 4 m.
23 a. -	24 a. 5 m.	24 a. 5 m.	24 a. 6 m.
27 a. 6 m.	28 a. -	28 a. 3 m.	28 a. 3 m.
32 a. 6 m.	34 a. 6 m.	34 a. 6 m.	34 a. 4 m.
37 a. 6 m.	39 a. 3 m.	39 a. 3 m.	39 a. 8 m.
42 a. 6 m.	44 a. 3 m.	43 a. 7 m.	43 a. 7 m.
47 a. 6 m.	49 a. 6 m.	49 a. 5 m.	49 a. 2 m.
55 a. -	57 a. 2 m.	56 a. 5 m.	56 a. 4 m.
65 a. -	66 a. 1 m.	65 a. -	65 a. -
75 a. -	73 a. 2 m.	71 a. 8 m.	71 a. 10 m.

11.- MARIAGES D'APRES L'AGE MOYEN ET L'ETAT CIVIL ANTERIEUR DES CONJOINTS (Années 1971 à 1973)

Mariages entre	1971			1972			1973		
	Age moyen du mari	Age moyen de la femme	Différence	Age moyen du mari	Age moyen de la femme	Différence	Age moyen du mari	Age moyen de la femme	Différence
Célibataires et femmes célibataires	24 a. 1 m.	21 a. 9 m.	2 a. 4 m.	24 a. 1 m.	21 a. 9 m.	2 a. 4 m.	24 a. -	21 a. 7 m.	2 a. 5 m.
Célibataires et veuves	38 a. -	39 a. 5 m.	-1 a. 5 m.	38 a. 6 m.	40 a. 1 m.	-1 a. 7 m.	37 a. 8 m.	39 a. 10 m.	-2 a. 2 m.
Célibataires et divorcées	33 a. 1 m.	34 a. 6 m.	-1 a. 5 m.	32 a. 10 m.	34 a. 4 m.	-1 a. 6 m.	32 a. 6 m.	34 a. -	-1 a. 6 m.
Veufs et femmes célibataires	50 a. 6 m.	41 a. -	9 a. 6 m.	50 a. 4 m.	40 a. 8 m.	9 a. 8 m.	50 a. 4 m.	40 a. 8 m.	9 a. 8 m.
Veufs et veuves	60 a. 1 m.	55 a. 8 m.	4 a. 5 m.	60 a. 1 m.	57 a. 4 m.	2 a. 9 m.	61 a. 1 m.	56 a. 8 m.	4 a. 5 m.
Veufs et divorcées	54 a. 6 m.	46 a. 9 m.	7 a. 9 m.	54 a. 3 m.	46 a. 6 m.	7 a. 9 m.	54 a. 4 m.	46 a. 11 m.	7 a. 5 m.
Divorcés et femmes célibataires	36 a. 5 m.	28 a. 9 m.	7 a. 8 m.	36 a. 8 m.	29 a. -	7 a. 8 m.	36 a. 1 m.	28 a. 3 m.	7 a. 10 m.
Divorcés et veuves	46 a. -	45 a. 4 m.	- 8 m.	46 a. 4 m.	45 a. 5 m.	- 11 m.	46 a. 9 m.	45 a. 8 m.	1 a. 1 m.
Divorcés et divorcées	42 a. -	38 a. 2 m.	3 a. 10 m.	41 a. 8 m.	38 a. 5 m.	3 a. 3 m.	41 a. 7 m.	38 a. 2 m.	3 a. 5 m.

12.-MARIAGES D'APRES L'AGE RESPECTIF DES CONJOINTS ET LEUR ETAT CIVIL ANTERIEUR (Année 1973)

Age de l'époux	Age de l'épouse												Total hommes
	< 20 ans	20 - < 21 ans	21 - < 25 ans	25 - < 30 ans	30 - < 35 ans	35 - < 40 ans	40 - < 45 ans	45 - < 50 ans	50 - < 60 ans	60 - < 70 ans	70 - < 80 ans	80 et plus	

Ensemble des mariages

Moins de 20 ans	3 322	608	650	57	4	2	1	-	-	-	-	1	4 645
20 - < 21 ans	3 307	1 392	1 640	116	10	3	1	1	-	-	-	-	6 470
21 - < 25 ans	10 777	6 919	17 621	2 106	159	47	23	6	8	2	-	1	37 669
25 - < 30 ans	2 096	1 559	7 339	3 264	544	149	66	17	2	1	1	-	15 038
30 - < 35 ans	209	163	880	1 071	574	243	101	39	10	1	-	-	3 291
35 - < 40 ans	42	27	246	479	391	381	207	73	27	4	1	-	1 878
40 - < 45 ans	17	10	91	208	257	295	256	146	64	6	1	-	1 351
45 - < 50 ans	11	2	42	87	122	212	203	223	160	15	1	-	1 078
50 - < 60 ans	5	2	17	49	74	142	208	268	376	68	3	1	1 213
60 - < 70 ans	-	2	5	4	9	18	40	94	306	257	15	1	751
70 - < 80 ans	-	-	1	-	1	3	8	8	54	112	49	3	239
80 ans et plus	-	-	-	-	-	-	-	4	8	12	13	4	41
<i>Total femmes :</i>	<i>19 786</i>	<i>10 684</i>	<i>28 532</i>	<i>7 441</i>	<i>2 145</i>	<i>1 495</i>	<i>1 114</i>	<i>879</i>	<i>1 015</i>	<i>478</i>	<i>84</i>	<i>11</i>	<i>73 664</i>

Ensemble des mariages d'hommes célibataires

Moins de 20 ans	3 321	608	648	57	4	2	1	-	-	-	-	1	4 642
20 - < 21 ans	3 307	1 392	1 640	115	10	3	1	1	-	-	-	-	6 469
21 - < 25 ans	10 739	6 910	17 589	2 088	152	45	22	5	8	2	-	1	37 561
25 - < 30 ans	1 973	1 490	7 019	2 989	448	107	53	13	2	1	1	-	14 096
30 - < 35 ans	154	125	666	728	356	147	70	27	9	-	-	-	2 282
35 - < 40 ans	24	17	144	229	162	188	90	40	12	3	1	-	910
40 - < 45 ans	8	2	34	67	79	105	98	62	33	2	-	-	490
45 - < 50 ans	1	-	11	29	28	49	62	62	47	6	1	-	296
50 - < 60 ans	2	1	5	8	6	19	42	45	71	19	1	1	220
60 - < 70 ans	-	1	2	-	-	1	6	8	38	31	1	-	88
70 - < 80 ans	-	-	-	-	1	-	-	-	4	2	2	-	9
80 ans et plus	-	-	-	-	-	-	-	-	-	1	-	1	2
<i>Total femmes :</i>	<i>19 529</i>	<i>10 546</i>	<i>27 758</i>	<i>6 310</i>	<i>1 246</i>	<i>666</i>	<i>445</i>	<i>263</i>	<i>224</i>	<i>67</i>	<i>7</i>	<i>4</i>	<i>67 065</i>

12.- (suite)

Age de l'époux	Age de l'épouse												Total hommes
	< 20 ans	20 - < 21 ans	21 - < 25 ans	25 - < 30 ans	30 - < 35 ans	35 - < 40 ans	40 - < 45 ans	45 - < 50 ans	50 - < 60 ans	60 - < 70 ans	70 - < 80 ans	80 et plus	

Ensemble des mariages de femmes célibataires

Moins de 20 ans	3 322	607	644	42	1	2	-	-	-	-	-	1	4 619
20 - < 21 ans	3 307	1 391	1 633	107	5	2	1	-	-	-	-	-	6 446
21 - < 25 ans	10 776	6 915	17 533	1 894	69	19	13	1	5	1	-	1	37 227
25 - < 30 ans	2 095	1 553	7 222	2 828	295	45	9	5	-	1	1	-	14 054
30 - < 35 ans	208	159	829	802	287	93	18	5	4	-	-	-	2 405
35 - < 40 ans	42	26	222	339	188	137	52	16	1	-	-	-	1 023
40 - < 45 ans	17	10	78	143	120	117	80	35	9	-	1	-	610
45 - < 50 ans	10	2	39	59	53	90	61	45	24	4	-	-	387
50 - < 60 ans	5	2	13	32	35	56	82	81	73	7	1	-	387
60 - < 70 ans	-	2	5	3	5	6	23	38	79	36	3	-	200
70 - < 80 ans	-	-	-	-	-	2	6	5	15	20	5	-	53
80 ans et plus	-	-	-	-	-	-	-	2	2	7	-	1	12
<i>Total femmes :</i>	<i>19 782</i>	<i>10 667</i>	<i>28 218</i>	<i>6 249</i>	<i>1 058</i>	<i>569</i>	<i>345</i>	<i>233</i>	<i>212</i>	<i>76</i>	<i>11</i>	<i>3</i>	<i>67 423</i>

Mariages entre célibataires

Moins de 20 ans	3 321	607	642	42	1	2	-	-	-	-	-	1	4 616
20 - < 21 ans	3 307	1 391	1 633	106	5	2	1	-	-	-	-	-	6 445
21 - < 25 ans	10 738	6 906	17 503	1 881	65	19	13	1	5	1	-	1	37 133
25 - < 30 ans	1 972	1 485	6 922	2 659	264	35	6	4	-	1	1	-	13 349
30 - < 35 ans	153	121	639	609	219	67	14	3	3	-	-	-	1 828
35 - < 40 ans	24	17	135	187	105	100	29	12	-	-	-	-	609
40 - < 45 ans	8	2	32	52	50	63	39	25	7	-	-	-	278
45 - < 50 ans	1	-	10	22	18	26	24	19	11	2	-	-	133
50 - < 60 ans	2	1	4	5	5	11	20	18	22	3	-	-	91
60 - < 70 ans	-	1	2	-	-	-	4	3	14	11	-	-	35
70 - < 80 ans	-	-	-	-	-	-	-	-	2	1	-	-	3
80 ans et plus	-	-	-	-	-	-	-	-	-	1	-	-	1
<i>Total femmes :</i>	<i>19 526</i>	<i>10 531</i>	<i>27 522</i>	<i>5 563</i>	<i>732</i>	<i>325</i>	<i>150</i>	<i>85</i>	<i>64</i>	<i>20</i>	<i>1</i>	<i>2</i>	<i>64 521</i>

12.- (suite)

Age de l'époux	Age de l'épouse												Total hommes
	< 20 ans	20 - < 21 ans	21 - < 25 ans	25 - < 30 ans	30 - < 35 ans	35 - < 40 ans	40 - < 45 ans	45 - < 50 ans	50 - < 60 ans	60 - < 70 ans	70 - < 80 ans	80 et plus	

Ensemble des mariages de veuves

Moins de 20 ans	-	1	2	3	1	-	1	-	-	-	-	-	8
20 - < 21 ans	-	-	2	2	1	-	-	-	-	-	-	-	5
21 - < 25 ans	-	-	12	29	10	5	2	2	2	-	-	-	62
25 - < 30 ans	-	2	6	46	23	15	6	2	2	-	-	-	102
30 - < 35 ans	-	1	6	24	38	25	18	9	1	-	-	-	122
35 - < 40 ans	-	-	3	14	18	31	26	12	7	-	1	-	112
40 - < 45 ans	-	-	1	4	17	27	29	27	15	3	-	-	123
45 - < 50 ans	-	-	-	3	3	17	28	51	45	3	1	-	151
50 - < 60 ans	-	-	2	1	3	13	33	64	153	30	2	1	302
60 - < 70 ans	-	-	-	1	-	1	4	16	124	169	8	1	324
70 - < 80 ans	-	-	-	-	-	-	1	-	19	70	41	3	134
80 ans et plus	-	-	-	-	-	-	-	1	4	-	11	3	19
<i>Total femmes :</i>	-	4	34	127	114	134	148	184	372	275	64	8	1 464

Mariages entre célibataires et veuves

Moins de 20 ans	-	1	2	3	1	-	1	-	-	-	-	-	8
20 - < 21 ans	-	-	2	2	1	-	-	-	-	-	-	-	5
21 - < 25 ans	-	-	12	29	10	5	1	2	2	-	-	-	61
25 - < 30 ans	-	1	5	41	20	11	6	2	2	-	-	-	88
30 - < 35 ans	-	1	3	15	24	16	12	6	1	-	-	-	78
35 - < 40 ans	-	-	1	8	9	18	14	7	4	-	1	-	62
40 - < 45 ans	-	-	1	1	6	9	14	12	7	1	-	-	51
45 - < 50 ans	-	-	-	2	1	4	10	16	11	1	1	-	46
50 - < 60 ans	-	-	1	-	-	1	4	11	22	9	1	1	50
60 - < 70 ans	-	-	-	-	-	-	1	1	11	12	-	-	25
70 - < 80 ans	-	-	-	-	-	-	-	-	1	1	2	-	4
80 ans et plus	-	-	-	-	-	-	-	-	-	-	-	1	1
<i>Total femmes :</i>	-	3	27	101	72	64	63	57	61	24	5	2	479

12.- (suite)

Age de l'époux	Age de l'épouse												Total hommes
	< 20 ans	20 - < 21 ans	21 - < 25 ans	25 - < 30 ans	30 - < 35 ans	35 - < 40 ans	40 - < 45 ans	45 - < 50 ans	50 - < 60 ans	60 - < 70 ans	70 - < 80 ans	80 et plus	

Ensemble des mariages de divorcées

Moins de 20 ans	-	-	4	12	2	-	-	-	-	-	-	-	-	18
20 - < 21 ans	-	1	5	7	4	1	-	1	-	-	-	-	-	19
21 - < 25 ans	1	4	76	183	80	23	8	3	1	1	-	-	-	380
25 - < 30 ans	1	4	111	390	226	89	51	10	-	-	-	-	-	882
30 - < 35 ans	1	3	45	245	249	125	65	25	5	1	-	-	-	764
35 - < 40 ans	-	1	21	126	185	213	129	45	19	4	-	-	-	743
40 - < 45 ans	-	-	12	61	120	151	147	84	40	3	-	-	-	618
45 - < 50 ans	1	-	3	25	66	105	114	127	91	8	-	-	-	540
50 - < 60 ans	-	-	2	16	36	73	93	123	150	31	-	-	-	524
60 - < 70 ans	-	-	-	-	4	11	13	40	103	52	4	-	-	227
70 - < 80 ans	-	-	1	-	1	1	1	3	20	22	3	-	-	52
80 ans et plus	-	-	-	-	-	-	-	1	2	5	2	-	-	10
<i>Total femmes :</i>	4	13	280	1 065	973	792	621	462	431	127	9	-	-	4 777

Mariages entre célibataires et divorcées

Moins de 20 ans	-	-	4	12	2	-	-	-	-	-	-	-	-	18
20 - < 21 ans	-	1	5	7	4	1	-	1	-	-	-	-	-	19
21 - < 25 ans	1	4	74	178	77	21	8	2	1	1	-	-	-	367
25 - < 30 ans	1	4	92	289	164	61	41	7	-	-	-	-	-	659
30 - < 35 ans	1	3	24	104	113	64	44	18	5	-	-	-	-	376
35 - < 40 ans	-	-	8	34	48	70	47	21	8	3	-	-	-	239
40 - < 45 ans	-	-	1	14	23	33	45	25	19	1	-	-	-	161
45 - < 50 ans	-	-	1	5	9	19	28	27	25	3	-	-	-	117
50 - < 60 ans	-	-	-	3	1	7	18	16	27	7	-	-	-	79
60 - < 70 ans	-	-	-	-	-	1	1	4	13	8	1	-	-	28
70 - < 80 ans	-	-	-	-	1	-	-	-	1	-	-	-	-	2
80 ans et plus	-	-	-	-	-	-	-	-	-	-	-	-	-	-
<i>Total femmes :</i>	3	12	209	646	442	277	232	121	99	23	1	-	-	2 065

12.- (suite)

Age de l'époux	Age de l'épouse												Total hommes
	< 20 ans	20 - < 21 ans	21 - < 25 ans	25 - < 30 ans	30 - < 35 ans	35 - < 40 ans	40 - < 45 ans	45 - < 50 ans	50 - < 60 ans	60 - < 70 ans	70 - < 80 ans	80 et plus	

Ensemble des mariages de veufs

Moins de 20 ans	1	-	-	-	-	-	-	-	-	-	-	-	-	1
20 - < 21 ans	-	-	-	-	-	-	-	-	-	-	-	-	-	-
21 - < 25 ans	6	2	1	4	-	-	-	1	-	-	-	-	-	14
25 - < 30 ans	12	7	25	11	6	1	-	-	-	-	-	-	-	62
30 - < 35 ans	5	1	14	22	21	7	3	1	1	-	-	-	-	75
35 - < 40 ans	2	1	7	21	22	26	15	7	-	-	-	-	-	101
40 - < 45 ans	1	1	7	13	46	31	28	17	7	-	-	-	-	151
45 - < 50 ans	3	-	7	15	19	45	45	57	35	1	-	-	-	227
50 - < 60 ans	-	-	5	10	22	44	87	125	188	27	2	-	-	510
60 - < 70 ans	-	-	2	2	1	5	23	59	200	186	13	1	-	492
70 - < 80 ans	-	-	-	-	-	2	8	8	43	101	43	3	-	208
80 ans et plus	-	-	-	-	-	-	-	4	8	11	13	3	-	39
<i>Total femmes :</i>	<i>30</i>	<i>12</i>	<i>68</i>	<i>98</i>	<i>137</i>	<i>161</i>	<i>209</i>	<i>279</i>	<i>482</i>	<i>326</i>	<i>71</i>	<i>7</i>	-	<i>1 880</i>

Ensemble des mariages de divorcés

Moins de 20 ans	-	-	2	-	-	-	-	-	-	-	-	-	-	2
20 - < 21 ans	-	-	-	1	-	-	-	-	-	-	-	-	-	1
21 - < 25 ans	32	7	31	14	7	2	1	-	-	-	-	-	-	94
25 - < 30 ans	111	62	295	264	90	41	13	4	-	-	-	-	-	880
30 - < 35 ans	50	37	200	321	197	89	28	11	-	1	-	-	-	934
35 - < 40 ans	16	9	95	229	207	167	102	26	15	1	-	-	-	867
40 - < 45 ans	8	7	50	128	132	159	130	67	24	4	1	-	-	710
45 - < 50 ans	7	2	24	43	75	118	96	104	78	8	-	-	-	555
50 - < 60 ans	3	1	7	31	46	79	79	98	117	22	-	-	-	483
60 - < 70 ans	-	1	1	2	8	12	11	27	68	40	1	-	-	171
70 - < 80 ans	-	-	1	-	-	1	-	-	7	9	4	-	-	22
80 ans et plus	-	-	-	-	-	-	-	-	-	-	-	-	-	-
<i>Total femmes :</i>	<i>227</i>	<i>126</i>	<i>706</i>	<i>1 033</i>	<i>762</i>	<i>668</i>	<i>460</i>	<i>337</i>	<i>309</i>	<i>85</i>	<i>6</i>	-	-	<i>4 719</i>

12.- (suite)

Age de l'époux	Age de l'épouse												Total hommes
	< 20 ans	20 - < 21 ans	21 - < 25 ans	25 - < 30 ans	30 - < 35 ans	35 - < 40 ans	40 - < 45 ans	45 - < 50 ans	50 - < 60 ans	60 - < 70 ans	70 - < 80 ans	80 et plus	

Mariages entre veufs et femmes célibataires

Moins de 20 ans	1	-	-	-	-	-	-	-	-	-	-	-	1
20 - < 21 ans	-	-	-	-	-	-	-	-	-	-	-	-	-
21 - < 25 ans	6	2	1	3	-	-	-	-	-	-	-	-	12
25 - < 30 ans	12	7	23	6	4	-	-	-	-	-	-	-	52
30 - < 35 ans	5	1	9	14	7	3	-	-	1	-	-	-	40
35 - < 40 ans	2	1	7	18	11	14	4	2	-	-	-	-	59
40 - < 45 ans	1	1	5	9	21	15	14	6	-	-	-	-	72
45 - < 50 ans	3	-	5	11	8	26	17	11	2	1	-	-	84
50 - < 60 ans	-	-	3	7	9	18	37	34	29	3	1	-	141
60 - < 70 ans	-	-	2	1	-	2	12	25	52	19	3	-	116
70 - < 80 ans	-	-	-	-	-	1	6	5	12	15	4	-	43
80 ans et plus	-	-	-	-	-	-	-	2	2	6	-	1	11
Total femmes :	30	12	55	69	60	79	90	85	98	44	8	1	631

Mariages entre divorcés et femmes célibataires

Moins de 20 ans	-	-	2	-	-	-	-	-	-	-	-	-	2
20 - < 21 ans	-	-	-	1	-	-	-	-	-	-	-	-	1
21 - < 25 ans	32	7	29	10	4	-	-	-	-	-	-	-	82
25 - < 30 ans	111	61	277	163	27	10	3	1	-	-	-	-	653
30 - < 35 ans	50	37	181	179	61	23	4	2	-	-	-	-	537
35 - < 40 ans	16	8	80	134	72	23	19	2	1	-	-	-	355
40 - < 45 ans	8	7	41	82	49	39	27	4	2	-	1	-	260
45 - < 50 ans	6	2	24	26	27	38	20	15	11	1	-	-	170
50 - < 60 ans	3	1	6	20	21	27	25	29	22	1	-	-	155
60 - < 70 ans	-	1	1	2	5	4	7	10	13	6	-	-	49
70 - < 80 ans	-	-	-	-	-	1	-	-	1	4	1	-	7
80 ans et plus	-	-	-	-	-	-	-	-	-	-	-	-	-
Total femmes :	226	124	641	617	286	165	105	63	50	12	2	-	2 271

12.- (suite)

Age de l'époux	Age de l'épouse											Total hommes
	< 20 ans	20 - < 21 ans	21 - < 25 ans	25 - < 30 ans	30 - < 35 ans	35 - < 40 ans	40 - < 45 ans	45 - < 50 ans	50 - < 60 ans	60 - < 70 ans	70 - < 80 ans	

Mariages entre veufs et veuves

Moins de 20 ans	-	-	-	-	-	-	-	-	-	-	-	-	-
20 - < 21 ans	-	-	-	-	-	-	-	-	-	-	-	-	-
21 - < 25 ans	-	-	-	-	-	-	-	-	-	-	-	-	-
25 - < 30 ans	-	-	-	1	-	-	-	-	-	-	-	-	1
30 - < 35 ans	-	-	1	3	3	1	1	-	-	-	-	-	9
35 - < 40 ans	-	-	-	1	1	6	5	2	-	-	-	-	15
40 - < 45 ans	-	-	-	-	8	6	8	4	5	-	-	-	31
45 - < 50 ans	-	-	-	-	1	6	10	25	16	-	-	-	58
50 - < 60 ans	-	-	1	-	2	8	23	45	101	16	1	-	197
60 - < 70 ans	-	-	-	1	-	-	2	13	101	142	7	1	267
70 - < 80 ans	-	-	-	-	-	-	1	-	16	66	37	3	123
80 ans et plus	-	-	-	-	-	-	-	1	4	-	11	2	18
<i>Total femmes :</i>	-	-	2	6	15	27	50	90	243	224	56	6	719

Mariages entre divorcés et veuves

Moins de 20 ans	-	-	-	-	-	-	-	-	-	-	-	-	-
20 - < 21 ans	-	-	-	-	-	-	-	-	-	-	-	-	-
21 - < 25 ans	-	-	-	-	-	-	1	-	-	-	-	-	1
25 - < 30 ans	-	1	1	4	3	4	-	-	-	-	-	-	13
30 - < 35 ans	-	-	2	6	11	8	5	3	-	-	-	-	35
35 - < 40 ans	-	-	2	5	8	7	7	3	3	-	-	-	35
40 - < 45 ans	-	-	-	3	3	12	7	11	3	2	-	-	41
45 - < 50 ans	-	-	-	1	1	7	8	10	18	2	-	-	47
50 - < 60 ans	-	-	-	1	1	4	6	8	30	5	-	-	55
60 - < 70 ans	-	-	-	-	-	1	1	2	12	15	1	-	32
70 - < 80 ans	-	-	-	-	-	-	-	-	2	3	2	-	7
80 ans et plus	-	-	-	-	-	-	-	-	-	-	-	-	-
<i>Total femmes :</i>	-	1	5	20	27	43	35	37	68	27	3	-	266

12.- (suite)

Age de l'époux	Age de l'épouse												Total hommes
	< 20 ans	20 - < 21 ans	21 - < 25 ans	25 - < 30 ans	30 - < 35 ans	35 - < 40 ans	40 - < 45 ans	45 - < 50 ans	50 - < 60 ans	60 - < 70 ans	70 - < 80 ans	80 et plus	

Mariages entre veufs et divorcés

Moins de 20 ans	-	-	-	-	-	-	-	-	-	-	-	-	-
20 - < 21 ans	-	-	-	-	-	-	-	-	-	-	-	-	-
21 - < 25 ans	-	-	-	1	-	-	-	1	-	-	-	-	2
25 - < 30 ans	-	-	2	4	2	1	-	-	-	-	-	-	9
30 - < 35 ans	-	-	4	5	11	3	2	1	-	-	-	-	26
35 - < 40 ans	-	-	-	2	10	6	6	3	-	-	-	-	27
40 - < 45 ans	-	-	2	4	17	10	6	7	2	-	-	-	48
45 - < 50 ans	-	-	2	4	10	13	18	21	17	-	-	-	85
50 - < 60 ans	-	-	1	3	11	18	27	46	58	8	-	-	172
60 - < 70 ans	-	-	-	-	1	3	9	21	47	25	3	-	109
70 - < 80 ans	-	-	-	-	-	1	1	3	15	20	2	-	42
80 ans et plus	-	-	-	-	-	-	-	1	2	5	2	-	10
Total femmes :	-	-	11	23	62	55	69	104	141	58	7	-	530

Mariages entre divorcés

Moins de 20 ans	-	-	-	-	-	-	-	-	-	-	-	-	-
20 - < 21 ans	-	-	-	-	-	-	-	-	-	-	-	-	-
21 - < 25 ans	-	-	2	4	3	2	-	-	-	-	-	-	11
25 - < 30 ans	-	-	17	97	60	27	10	3	-	-	-	-	214
30 - < 35 ans	-	-	17	136	125	58	19	6	-	1	-	-	362
35 - < 40 ans	-	1	13	90	127	137	76	21	11	1	-	-	477
40 - < 45 ans	-	-	9	43	80	108	96	52	19	2	-	-	409
45 - < 50 ans	1	-	-	16	47	73	68	79	49	5	-	-	338
50 - < 60 ans	-	-	1	10	24	48	48	61	65	16	-	-	273
60 - < 70 ans	-	-	-	-	3	7	3	15	43	19	-	-	90
70 - < 80 ans	-	-	1	-	-	-	-	-	4	2	1	-	8
80 ans et plus	-	-	-	-	-	-	-	-	-	-	-	-	-
Total femmes :	1	1	60	396	469	460	320	237	191	46	1	-	2 182

13.- MARIAGES D'APRES L'ANNEE DE NAISSANCE, L'AGE ET L'ETAT CIVIL ANTERIEUR DES CONJOINTS (Année 1973)

Année de naissance	Age en années révolues	Etat civil antérieur des époux				Etat civil antérieur des épouses			
		Ensemble	Célibataires	Veufs	Divorcés	Ensemble	Célibataires	Veuves	Divorcées
1959	14	1	1	-	-	9	9	-	-
1958	14	-	-	-	-	11	11	-	-
	15	2	2	-	-	99	99	-	-
1957	15	-	-	-	-	154	154	-	-
	16	3	3	-	-	483	483	-	-
1956	16	20	20	-	-	610	610	-	-
	17	90	89	1	-	1 319	1 318	-	1
1955	17	128	128	-	-	1 617	1 617	-	-
	18	666	666	-	-	3 023	3 023	-	-
1954	18	716	716	-	-	3 288	3 288	-	-
	19	1 324	1 323	-	1	4 566	4 565	-	1
1953	19	1 695	1 694	-	1	4 607	4 605	-	2
	Tot. :	4 645	4 642	1	2	19 786	19 782	-	4
1953	20	3 058	3 057	-	1	5 638	5 632	1	5
1952	20	3 412	3 412	-	-	5 046	5 035	3	8
	21	5 446	5 440	2	4	5 844	5 835	4	5
1951	21	4 822	4 817	1	4	4 694	4 681	2	11
	22	5 599	5 589	2	8	4 608	4 579	5	24
1950	22	4 873	4 864	1	8	3 606	3 568	5	33
	23	5 322	5 308	1	13	3 437	3 390	6	41
1949	23	4 134	4 116	2	16	2 421	2 379	4	38
	24	4 296	4 275	3	18	2 293	2 234	3	56
1948	24	3 177	3 152	2	23	1 629	1 552	5	72
	Tot. :	44 139	44 030	14	85	39 216	38 885	38	293
1948	25	3 268	3 215	4	49	1 659	1 543	13	103
1947	25	2 310	2 248	2	60	1 040	933	17	90
	26	2 245	2 161	7	77	1 055	922	19	114
1946	26	1 628	1 542	4	82	770	665	9	96
	27	1 603	1 470	11	122	744	591	13	140
1945	27	978	891	7	80	490	394	10	86
	28	953	846	7	100	503	378	12	113
1944	28	726	627	4	95	419	308	13	98
	29	734	608	13	113	419	290	9	120
1943	29	593	488	3	102	342	225	12	105
	Tot. :	15 038	14 096	62	880	7 441	6 249	127	1 065
1943	30	544	404	13	127	349	199	12	138
1942	30	393	317	-	76	248	141	10	97
	31	377	292	7	78	233	126	9	98
1941	31	316	219	6	91	185	94	10	81
	32	293	191	4	98	202	103	10	89
1940	32	263	171	9	83	172	79	13	80
	33	309	213	7	89	189	82	15	92
1939	33	264	170	8	86	198	81	14	103
	34	273	170	9	94	200	75	11	114
1938	34	259	135	12	112	169	78	10	81
	Tot. :	3 291	2 282	75	934	2 145	1 058	114	973
1938	35	247	139	8	100	185	84	13	88
1937	35	197	103	12	82	157	51	9	97
	36	246	123	8	115	199	83	18	98
1936	36	160	80	7	73	138	51	11	76
	37	198	107	10	81	156	60	17	79
1935	37	147	76	11	60	132	43	15	74
	38	176	68	10	98	151	57	14	80
1934	38	165	69	11	85	113	46	7	60
	39	168	70	15	83	145	63	14	68

13.- (suite)

Année de naissance	Age en années révolues	Etat civil antérieur des époux				Etat civil antérieur des épouses			
		Ensemble	Célibataires	Veufs	Divorcés	Ensemble	Célibataires	Veuves	Divorcées
1933	39	174	75	9	90	119	31	16	72
	<i>Tot. :</i>	<i>1 878</i>	<i>910</i>	<i>101</i>	<i>867</i>	<i>1 495</i>	<i>569</i>	<i>134</i>	<i>792</i>
1933	40	165	69	10	86	128	35	20	73
1932	40	145	64	16	65	123	45	14	64
	41	165	69	14	82	121	37	12	72
1931	41	104	47	8	49	116	30	8	78
	42	142	52	17	73	134	46	19	69
1930	42	133	44	13	76	115	40	14	61
	43	135	42	23	70	89	23	21	45
1929	43	112	38	14	60	87	24	8	55
	44	134	34	21	79	106	33	14	59
1928	44	116	31	15	70	95	32	18	45
	<i>Tot. :</i>	<i>1 351</i>	<i>490</i>	<i>151</i>	<i>710</i>	<i>1 114</i>	<i>345</i>	<i>148</i>	<i>621</i>
1928	45	132	45	22	65	109	27	16	66
1927	45	87	22	16	49	79	17	21	41
	46	112	32	14	66	99	29	21	49
1926	46	104	29	20	55	78	21	21	36
	47	126	31	25	70	97	26	16	55
1925	47	100	35	18	47	87	25	16	46
	48	108	23	32	53	89	20	17	52
1924	48	104	29	24	51	91	28	20	43
	49	111	27	32	52	65	18	16	31
1923	49	94	23	24	47	85	22	20	43
	<i>Tot. :</i>	<i>1 078</i>	<i>296</i>	<i>227</i>	<i>555</i>	<i>879</i>	<i>233</i>	<i>184</i>	<i>462</i>
1923	50	105	26	34	45	78	16	20	42
1922	50	78	23	22	33	71	13	24	34
	51	78	18	34	26	85	17	30	38
1921	51	85	16	24	45	69	18	21	30
	52	84	16	29	39	86	18	26	42
1920	52	67	10	23	34	56	14	18	24
	53	107	18	43	46	77	13	26	38
1919	53	67	14	26	27	51	13	17	21
	54	45	6	18	21	43	10	20	13
1918	54	41	8	13	20	39	10	12	17
	<i>Tot. :</i>	<i>757</i>	<i>155</i>	<i>266</i>	<i>336</i>	<i>655</i>	<i>142</i>	<i>214</i>	<i>299</i>
1918	55	40	4	24	12	34	6	15	13
1917	55	37	2	23	12	28	8	6	14
	56	41	9	14	18	37	5	21	11
1916	56	45	6	26	13	35	7	12	16
	57	34	7	17	10	31	10	11	10
1915	57	44	9	22	13	39	9	18	12
	58	58	8	27	23	48	7	21	20
1914	58	49	7	26	16	34	7	17	10
	59	50	4	34	12	39	6	22	11
1913	59	58	9	31	18	35	5	15	15
	<i>Tot. :</i>	<i>456</i>	<i>65</i>	<i>244</i>	<i>147</i>	<i>360</i>	<i>70</i>	<i>158</i>	<i>132</i>

13.- (suite)

Année de naissance	Age en années révolues	Etat civil antérieur des époux				Etat civil antérieur des épouses			
		Ensemble	Célibataires	Veufs	Divorcés	Ensemble	Célibataires	Veuves	Divorcées
1913	60	60	7	33	20	38	7	22	9
1912	60	55	11	28	16	27	3	16	8
	61	62	10	33	19	39	8	16	15
1911	61	34	7	17	10	28	3	17	8
	62	42	3	27	12	43	5	26	12
1910	62	36	5	20	11	23	3	15	5
	63	49	3	38	8	34	5	19	10
1909	63	50	6	35	9	19	4	11	4
	64	29	4	21	4	25	4	14	7
1908	64	39	2	26	11	23	2	13	8
	<i>Tot. :</i>	<i>456</i>	<i>58</i>	<i>278</i>	<i>120</i>	<i>299</i>	<i>44</i>	<i>169</i>	<i>86</i>
1908	65	42	4	29	9	26	4	15	7
1907	65	32	3	26	3	24	2	18	4
	66	32	1	25	6	23	3	16	4
1906	66	28	3	20	5	20	6	8	6
	67	24	2	18	4	11	3	7	1
1905	67	19	3	9	7	15	4	5	6
	68	36	6	28	2	15	5	9	1
1904	68	32	1	23	8	15	2	8	5
	69	22	4	15	3	19	3	14	2
1903	69	28	3	21	4	11	-	6	5
	<i>Tot. :</i>	<i>295</i>	<i>30</i>	<i>214</i>	<i>51</i>	<i>179</i>	<i>32</i>	<i>106</i>	<i>41</i>
1903	70	15	-	12	3	9	2	6	1
1902	70	25	-	24	1	11	-	11	-
	71	27	1	22	4	6	1	4	1
1901	71	12	-	11	1	6	-	3	3
	72	28	-	25	3	8	-	8	-
1900	72	15	-	13	2	7	1	5	1
	73	9	1	8	-	4	1	3	-
1899	73	10	-	8	2	3	1	2	-
	74	14	2	11	1	5	2	2	1
1898	74	10	2	7	1	2	-	1	1
	<i>Tot. :</i>	<i>165</i>	<i>6</i>	<i>141</i>	<i>18</i>	<i>61</i>	<i>8</i>	<i>45</i>	<i>8</i>
1898	75	7	-	5	2	4	-	4	-
1897	75	10	-	10	-	2	1	1	-
	76	13	2	10	1	2	1	1	-
1896	76	10	-	9	1	1	-	1	-
	77	6	-	6	-	5	1	3	1
1895	77	4	-	4	-	-	-	-	-
	78	4	-	4	-	-	-	-	-
1894	78	5	-	5	-	5	-	5	-
	79	13	1	12	-	2	-	2	-
1893	79	2	-	2	-	2	-	2	-
	<i>Tot. :</i>	<i>74</i>	<i>3</i>	<i>67</i>	<i>4</i>	<i>23</i>	<i>3</i>	<i>19</i>	<i>1</i>
1893	80	4	-	4	-	2	1	1	-
1892	80	6	-	6	-	-	-	-	-
	81	4	-	4	-	1	-	1	-
1891	81	6	1	5	-	1	-	1	-
	82	3	-	3	-	1	-	1	-
1890	82	4	-	4	-	-	-	-	-
	83	1	-	1	-	-	-	-	-
1889	83	-	-	-	-	1	-	1	-
	84	1	-	1	-	-	-	-	-
1888	84	-	-	-	-	-	-	-	-
	<i>Tot. :</i>	<i>29</i>	<i>1</i>	<i>28</i>	<i>-</i>	<i>6</i>	<i>1</i>	<i>5</i>	<i>-</i>

13.- (suite)

Année de naissance	Age en années révolue	Etat civil antérieur des époux				Etat civil antérieur des épouses			
		Ensemble	Célibataires	Veufs	Divorcés	Ensemble	Célibataires	Veuves	Divorcées
1888	85	1	-	1	-	-	-	-	-
1887	85	3	1	2	-	-	-	-	-
	86	-	-	-	-	-	-	-	-
1886	86	2	-	2	-	-	-	-	-
	87	1	-	1	-	1	-	1	-
1885	87	-	-	-	-	-	-	-	-
	88	1	-	1	-	-	-	-	-
1884	88	1	-	1	-	-	-	-	-
	89	1	-	1	-	-	-	-	-
1883	89	-	-	-	-	1	-	1	-
	<i>Tot. :</i>	<i>10</i>	<i>1</i>	<i>9</i>	<i>-</i>	<i>2</i>	<i>-</i>	<i>2</i>	<i>-</i>
1883	90	-	-	-	-	2	1	1	-
1882	90	1	-	1	-	-	-	-	-
	91	-	-	-	-	-	-	-	-
1881	91	-	-	-	-	1	1	-	-
	92	-	-	-	-	-	-	-	-
1880	92	-	-	-	-	-	-	-	-
	93	-	-	-	-	-	-	-	-
1879	93	1	-	1	-	-	-	-	-
	94	-	-	-	-	-	-	-	-
1878	94	-	-	-	-	-	-	-	-
	<i>Tot. :</i>	<i>2</i>	<i>-</i>	<i>2</i>	<i>-</i>	<i>3</i>	<i>2</i>	<i>1</i>	<i>-</i>
1878	95	-	-	-	-	-	-	-	-
1877	95	-	-	-	-	-	-	-	-
	96	-	-	-	-	-	-	-	-
	<i>Tot. :</i>	<i>-</i>	<i>-</i>	<i>-</i>	<i>-</i>	<i>-</i>	<i>-</i>	<i>-</i>	<i>-</i>
<i>Total :</i>		<i>73 664</i>	<i>67 065</i>	<i>1 880</i>	<i>4 719</i>	<i>73 664</i>	<i>67 423</i>	<i>1 464</i>	<i>4 777</i>

14.- MARIAGES D'APRES L'AGE RESPECTIF DES CONJOINTS, PAR PROVINCE ET REGION LINGUISTIQUE (Année 1973)

Age de l'époux	Age de l'épouse											Total hommes
	< 20 ans	20 - < 21 ans	21 - < 25 ans	25 - < 30 ans	30 - < 35 ans	35 - < 40 ans	40 - < 45 ans	45 - < 50 ans	50 - < 60 ans	60 - < 70 ans	70 ans et plus	
Province d'Anvers												
Moins de 20 ans	551	90	79	5	-	1	-	-	-	-	-	726
20 - < 21 ans	561	231	218	12	-	-	-	-	-	-	-	1 022
21 - < 25 ans	1 758	1 230	2 891	249	17	6	3	-	-	1	-	6 155
25 - < 30 ans	304	232	1 084	463	71	23	7	2	-	-	-	2 186
30 - < 35 ans	22	25	115	166	64	37	10	7	-	-	-	446
35 - < 40 ans	9	2	45	79	66	67	29	11	-	1	-	309
40 - < 45 ans	2	1	17	28	38	55	33	26	9	3	-	212
45 - < 50 ans	1	1	6	17	23	32	31	37	16	2	-	166
50 - < 60 ans	2	1	4	9	5	20	21	47	59	7	-	175
60 - < 70 ans	-	-	-	-	1	1	7	20	44	31	2	106
70 ans et plus	-	-	1	-	-	-	3	-	8	22	12	46
<i>Total femmes :</i>	<i>3 210</i>	<i>1 813</i>	<i>4 460</i>	<i>1 028</i>	<i>285</i>	<i>242</i>	<i>144</i>	<i>150</i>	<i>136</i>	<i>67</i>	<i>14</i>	<i>11 549</i>

Province de Brabant

Moins de 20 ans	590	115	131	14	-	-	1	-	-	-	1	852
20 - < 21 ans	539	263	302	23	4	2	-	-	-	-	-	1 133
21 - < 25 ans	1 764	1 185	3 239	458	33	6	3	1	3	-	1	6 693
25 - < 30 ans	380	307	1 591	830	166	36	14	3	-	-	-	3 327
30 - < 35 ans	43	38	205	311	159	67	28	11	2	-	-	864
35 - < 40 ans	7	5	42	135	118	109	58	17	10	1	-	502
40 - < 45 ans	1	3	25	62	78	82	67	48	16	-	-	382
45 - < 50 ans	3	-	11	31	34	67	50	54	49	5	-	304
50 - < 60 ans	1	-	3	17	27	53	70	69	95	24	1	360
60 - < 70 ans	-	2	2	3	4	8	11	36	93	74	6	239
70 ans et plus	-	-	-	-	-	-	3	8	20	34	18	83
<i>Total femmes :</i>	<i>3 328</i>	<i>1 918</i>	<i>5 551</i>	<i>1 884</i>	<i>623</i>	<i>430</i>	<i>305</i>	<i>247</i>	<i>288</i>	<i>138</i>	<i>27</i>	<i>14 739</i>

14.- (suite)

Age de l'époux	Age de l'épouse											Total hommes
	< 20 ans	20 - < 21 ans	21 - < 25 ans	25 - < 30 ans	30 - < 35 ans	35 - < 40 ans	40 - < 45 ans	45 - < 50 ans	50 - < 60 ans	60 - < 70 ans	70 ans et plus	

Province de Hainaut

Moins de 20 ans	632	109	135	17	1	-	-	-	-	-	-	894
20 - < 21 ans	625	189	278	23	3	1	1	-	-	-	-	1 120
21 - < 25 ans	1 764	857	2 003	314	27	7	4	1	1	-	-	4 978
25 - < 30 ans	342	194	757	380	69	24	13	5	-	-	-	1 784
30 - < 35 ans	26	16	126	112	71	30	19	9	2	-	-	411
35 - < 40 ans	2	4	36	58	55	39	33	11	10	-	-	248
40 - < 45 ans	5	3	11	22	39	28	37	15	10	1	-	171
45 - < 50 ans	3	-	3	10	22	33	39	29	36	2	1	178
50 - < 60 ans	1	-	6	7	10	18	28	35	69	14	1	189
60 - < 70 ans	-	-	1	-	3	2	4	12	44	28	2	96
70 ans et plus	-	-	-	-	1	1	-	-	10	6	10	28
<i>Total femmes :</i>	<i>3 400</i>	<i>1 372</i>	<i>3 356</i>	<i>943</i>	<i>301</i>	<i>183</i>	<i>178</i>	<i>117</i>	<i>182</i>	<i>51</i>	<i>14</i>	<i>10 097</i>

Province de Liège

Moins de 20 ans	324	67	69	10	2	-	-	-	-	-	-	472
20 - < 21 ans	276	101	169	15	3	-	-	1	-	-	-	565
21 - < 25 ans	1 038	567	1 628	281	25	9	6	-	3	1	-	3 558
25 - < 30 ans	244	178	870	366	61	13	9	3	-	-	-	1 744
30 - < 35 ans	29	24	113	141	92	17	15	6	1	1	-	439
35 - < 40 ans	8	4	37	69	31	35	22	9	-	1	-	216
40 - < 45 ans	2	-	14	36	28	35	41	17	12	2	1	188
45 - < 50 ans	1	-	7	14	15	34	30	34	21	3	-	159
50 - < 60 ans	-	-	2	6	13	18	25	43	49	8	1	165
60 - < 70 ans	-	-	1	-	-	2	2	6	34	25	1	71
70 ans et plus	-	-	-	-	-	-	1	1	12	24	7	45
<i>Total femmes :</i>	<i>1 922</i>	<i>941</i>	<i>2 910</i>	<i>938</i>	<i>270</i>	<i>163</i>	<i>151</i>	<i>120</i>	<i>132</i>	<i>65</i>	<i>10</i>	<i>7 622</i>

14.-(suite)

Age de l'époux	Age de l'épouse											Total hommes
	< 20 ans	20 - < 21 ans	21 - < 25 ans	25 - < 30 ans	30 - < 35 ans	35 - < 40 ans	40 - < 45 ans	45 - < 50 ans	50 - < 60 ans	60 - < 70 ans	70 ans et plus	

Province de Limbourg

Moins de 20 ans	245	48	62	1	-	-	-	-	-	-	-	356
20 - < 21 ans	302	140	126	6	-	-	-	-	-	-	-	574
21 - < 25 ans	943	732	1 719	129	5	2	-	2	-	-	-	3 532
25 - < 30 ans	189	117	630	233	29	9	-	-	1	-	1	1 209
30 - < 35 ans	17	12	64	62	24	9	2	2	-	-	-	192
35 - < 40 ans	3	2	16	15	27	19	6	4	-	-	1	93
40 - < 45 ans	2	1	3	12	16	12	14	7	2	-	-	69
45 - < 50 ans	-	-	-	3	3	12	7	11	2	-	-	38
50 - < 60 ans	-	-	-	1	3	2	4	9	13	3	-	35
60 - < 70 ans	-	-	-	-	-	-	3	3	11	3	1	21
70 ans et plus	-	-	-	-	-	-	-	-	1	2	1	4
<i>Total femmes :</i>	<i>1 701</i>	<i>1 052</i>	<i>2 620</i>	<i>462</i>	<i>107</i>	<i>65</i>	<i>36</i>	<i>38</i>	<i>30</i>	<i>8</i>	<i>4</i>	<i>6 123</i>

Province de Luxembourg

Moins de 20 ans	46	9	11	2	-	-	-	-	-	-	-	68
20 - < 21 ans	50	21	39	5	-	-	-	-	-	-	-	115
21 - < 25 ans	281	163	456	75	1	2	-	-	-	-	-	978
25 - < 30 ans	68	56	208	77	10	6	3	-	-	-	-	428
30 - < 35 ans	5	3	20	23	10	6	-	-	-	-	-	67
35 - < 40 ans	2	2	6	9	4	9	4	1	1	-	-	38
40 - < 45 ans	-	-	2	5	5	4	3	1	1	-	-	21
45 - < 50 ans	-	-	3	2	2	-	2	6	1	1	-	17
50 - < 60 ans	-	-	-	-	-	2	3	8	10	1	-	24
60 - < 70 ans	-	-	-	-	-	1	1	2	8	7	-	19
70 ans et plus	-	-	-	-	-	-	-	-	1	1	1	3
<i>Total femmes :</i>	<i>452</i>	<i>254</i>	<i>745</i>	<i>198</i>	<i>32</i>	<i>30</i>	<i>16</i>	<i>18</i>	<i>22</i>	<i>10</i>	<i>1</i>	<i>1 778</i>

14.- (suite)

Age de l'époux	Age de l'épouse											Total hommes
	< 20 ans	20 - < 21 ans	21 - < 25 ans	25 - < 30 ans	30 - < 35 ans	35 - < 40 ans	40 - < 45 ans	45 - < 50 ans	50 - < 60 ans	60 - < 70 ans	70 ans et plus	
Province de Namur												
Moins de 20 ans	145	28	31	2	-	1	-	-	-	-	-	207
20 - < 21 ans	140	51	84	8	-	-	-	-	-	-	-	283
21 - < 25 ans	521	301	747	94	11	5	3	-	1	-	-	1 683
25 - < 30 ans	94	69	278	125	17	5	3	-	-	-	-	591
30 - < 35 ans	17	7	35	28	22	10	7	2	1	-	-	129
35 - < 40 ans	3	4	12	23	21	14	8	4	2	-	-	91
40 - < 45 ans	1	-	2	10	8	17	8	3	1	-	-	50
45 - < 50 ans	-	1	2	-	3	8	9	9	6	2	-	40
50 - < 60 ans	-	1	2	2	3	5	9	7	8	1	-	38
60 - < 70 ans	-	-	1	-	-	2	4	3	9	19	-	38
70 ans et plus	-	-	-	-	-	1	-	-	1	7	2	11
<i>Total femmes :</i>	<i>921</i>	<i>462</i>	<i>1 194</i>	<i>292</i>	<i>85</i>	<i>68</i>	<i>51</i>	<i>28</i>	<i>29</i>	<i>29</i>	<i>2</i>	<i>3 161</i>

Province de Flandre orientale

Moins de 20 ans	455	83	56	4	1	-	-	-	-	-	-	599
20 - < 21 ans	401	197	235	18	-	-	-	-	-	-	-	851
21 - < 25 ans	1 410	1 070	2 694	255	18	9	2	2	-	-	-	5 460
25 - < 30 ans	255	206	1 066	433	70	18	8	3	1	1	-	2 061
30 - < 35 ans	26	17	118	133	71	35	12	1	1	-	-	414
35 - < 40 ans	6	4	29	55	43	53	30	9	2	1	-	232
40 - < 45 ans	2	1	8	21	22	32	29	21	7	-	-	143
45 - < 50 ans	1	-	4	2	11	14	17	28	20	-	-	97
50 - < 60 ans	1	-	-	6	6	12	33	30	45	5	1	139
60 - < 70 ans	-	-	-	1	-	2	4	4	39	45	2	97
70 ans et plus	-	-	-	-	-	1	-	1	4	20	12	38
<i>Total femmes :</i>	<i>2 557</i>	<i>1 578</i>	<i>4 210</i>	<i>928</i>	<i>242</i>	<i>176</i>	<i>135</i>	<i>99</i>	<i>119</i>	<i>72</i>	<i>15</i>	<i>10 131</i>

14.- (suite)

Age de l'époux	Age de l'épouse											Total hommes
	< 20 ans	20 - < 21 ans	21 - < 25 ans	25 - < 30 ans	30 - < 35 ans	35 - < 40 ans	40 - < 45 ans	45 - < 50 ans	50 - < 60 ans	60 - < 70 ans	70 ans et plus	
Province de Flandre occidentale												
Moins de 20 ans	334	59	76	2	-	-	-	-	-	-	-	471
20 - < 21 ans	413	199	189	6	-	-	-	-	-	-	-	807
21 - < 25 ans	1 298	814	2 244	251	22	1	2	-	-	-	-	4 632
25 - < 30 ans	220	200	855	357	51	15	9	1	-	-	-	1 708
30 - < 35 ans	24	21	84	95	61	32	8	1	3	-	-	329
35 - < 40 ans	2	-	23	36	26	36	17	7	2	-	-	149
40 - < 45 ans	2	1	9	12	23	30	24	8	6	-	-	115
45 - < 50 ans	2	-	6	8	9	12	18	15	9	-	-	79
50 - < 60 ans	-	-	-	1	7	12	15	20	28	5	-	88
60 - < 70 ans	-	-	-	-	1	-	4	8	24	25	2	64
70 ans et plus	-	-	-	-	-	-	1	2	5	8	6	22
<i>Total femmes :</i>	<i>2 295</i>	<i>1 294</i>	<i>3 486</i>	<i>768</i>	<i>200</i>	<i>138</i>	<i>98</i>	<i>62</i>	<i>77</i>	<i>38</i>	<i>8</i>	<i>8 464</i>

Région de langue néerlandaise												
Moins de 20 ans	1 853	331	326	14	1	1	-	-	-	-	-	2 526
20 - < 21 ans	1 967	895	919	51	1	1	-	-	-	-	-	3 834
21 - < 25 ans	6 248	4 483	11 160	1 034	71	19	7	5	1	1	-	23 029
25 - < 30 ans	1 117	901	4 269	1 730	271	72	30	8	2	1	1	8 402
30 - < 35 ans	106	88	442	541	270	134	38	13	4	-	-	1 636
35 - < 40 ans	22	9	124	212	195	207	97	33	6	2	1	908
40 - < 45 ans	9	5	41	87	119	153	126	72	25	3	-	640
45 - < 50 ans	4	1	16	35	54	84	86	99	60	2	-	441
50 - < 60 ans	3	1	6	18	22	62	89	119	168	23	1	512
60 - < 70 ans	-	1	-	2	2	4	20	36	140	127	8	340
70 ans et plus	-	-	1	-	-	1	5	4	21	57	33	122
<i>Total femmes :</i>	<i>11 329</i>	<i>6 715</i>	<i>17 304</i>	<i>3 724</i>	<i>1 006</i>	<i>738</i>	<i>498</i>	<i>389</i>	<i>427</i>	<i>216</i>	<i>44</i>	<i>42 390</i>

14. - (suite)

Age de l'époux	Age de l'épouse											Total hommes
	< 20 ans	20 - < 21 ans	21 - < 25 ans	25 - < 30 ans	30 - < 35 ans	35 - < 40 ans	40 - < 45 ans	45 - < 50 ans	50 - < 60 ans	60 - < 70 ans	70 ans et plus	
Région de langue française (1)												
Moins de 20 ans	1 232	226	264	34	3	1	-	-	-	-	-	1 760
20 - < 21 ans	1 166	394	608	54	6	2	1	1	-	-	-	2 232
21 - < 25 ans	3 847	2 042	5 191	813	67	23	14	1	5	1	-	12 004
25 - < 30 ans	805	528	2 260	1 037	170	53	28	8	-	-	-	4 889
30 - < 35 ans	83	53	317	332	211	68	45	19	4	1	-	1 133
35 - < 40 ans	17	14	93	170	121	101	71	25	15	1	-	628
40 - < 45 ans	8	3	33	77	88	92	93	44	25	3	1	467
45 - < 50 ans	5	1	16	28	44	84	87	87	67	8	1	428
50 - < 60 ans	1	1	10	17	27	47	73	103	145	27	2	453
60 - < 70 ans	-	-	3	-	3	8	12	29	100	87	3	245
70 ans et plus	-	-	-	-	1	2	2	2	24	42	22	95
Total femmes :	7 164	3 262	8 795	2 562	741	481	426	319	385	170	29	24 334

Bruxelles-Capitale

Moins de 20 ans	237	51	60	9	-	-	1	-	-	-	1	359
20 - < 21 ans	174	103	113	11	3	-	-	-	-	-	-	404
21 - < 25 ans	682	394	1 270	259	21	5	2	-	2	-	1	2 636
25 - < 30 ans	174	130	810	497	103	24	8	1	-	-	-	1 747
30 - < 35 ans	20	22	121	198	93	41	18	7	2	-	-	522
35 - < 40 ans	3	4	29	97	75	73	39	15	6	1	-	342
40 - < 45 ans	-	2	17	44	50	50	37	30	14	-	-	244
45 - < 50 ans	2	-	10	24	24	44	30	37	33	5	-	209
50 - < 60 ans	1	-	1	14	25	33	46	46	63	18	1	248
60 - < 70 ans	-	1	2	2	4	6	8	29	66	43	5	166
70 ans et plus	-	-	-	-	-	-	1	6	17	25	14	63
Total femmes :	1 293	707	2 433	1 355	398	276	190	171	203	92	22	6 940

(1) Y compris les 25 communes de la région allemande.

15.- MARIAGES PAR MOIS ET PROVINCE (année 1973)

Provinces	janvier	février	mars	avril	mai	juin	juillet	août	septem- bre	octo- bre	novem- bre	décem- bre	Total
Anvers	434	489	787	1 005	1 335	1 261	1 532	1 326	1 250	853	543	734	11 549
Brabant	574	680	1 212	1 417	1 307	1 735	1 716	1 571	1 594	1 084	696	1 153	14 739
Hainaut	441	451	754	994	655	1 165	1 552	1 028	1 016	705	466	870	10 097
Liège	292	340	551	710	503	1 021	1 142	825	731	535	288	684	7 622
Limbourg	176	250	398	539	671	724	1 141	684	490	407	244	399	6 123
Luxembourg	56	76	106	194	172	167	287	235	182	125	73	105	1 778
Namur	124	126	177	280	253	312	523	400	351	220	158	237	3 161
Flandre orientale	394	493	812	911	1 028	1 142	1 347	1 190	868	762	517	667	10 131
Flandre occidentale	321	425	741	737	876	881	1 180	831	796	729	461	486	8 464
	2 812	3 330	5 538	6 787	6 800	8 408	10 420	8 090	7 278	5 420	3 446	5 335	73 664

Le Royaume :

FR MANN (Janv 1963 tot 1973)

16.- MARIAGES PAR MOIS (année 1963 à 1973)

Chiffres absolus

Années	janvier	février	mars	avril	mai	juin	juillet	août	septem- bre	octo- bre	novem- bre	décem- bre	Total
1963	2 327	3 138	1 972	6 428	6 081	5 601	10 581	8 705	5 600	4 982	3 388	3 646	62 449
1964	2 510	2 787	2 976	7 114	6 460	5 084	11 483	8 100	6 103	5 126	3 343	3 922	65 008
1965	2 664	3 510	2 354	6 481	6 937	5 594	12 911	7 502	6 120	5 287	3 186	3 989	66 535
1966	2 764	3 147	3 113	7 331	6 695	5 662	13 192	7 477	6 222	5 256	3 194	4 277	68 330
1967	2 612	2 802	4 600	6 527	6 311	5 771	12 772	7 436	6 788	4 752	3 097	4 841	68 309
1968	2 510	3 208	3 970	6 738	6 718	6 672	11 857	8 724	5 975	5 031	3 603	4 707	69 713
1969	2 610	3 088	5 290	6 255	7 381	6 154	12 588	8 576	6 270	5 327	3 699	5 092	72 330
1970	2 889	3 279	5 010	6 943	6 401	6 172	13 058	7 846	6 749	5 742	3 791	5 381	73 261
1971	2 930	3 336	4 824	7 099	7 225	6 495	13 639	7 347	6 783	5 618	3 488	4 860	73 644
1972	2 965	3 257	5 501	6 517	7 043	7 231	12 495	7 562	7 611	5 166	3 509	5 495	74 352
1973	2 812	3 330	5 538	6 787	6 800	8 408	10 420	8 090	7 278	5 420	3 446	5 335	73 664

Nombres proportionnels

Années	janvier	février	mars	avril	mai	juin	juillet	août	septem- bre	octo- bre	novem- bre	décem- bre	Total
1963	3,73	5,02	3,16	10,29	9,74	8,97	16,94	13,94	8,97	7,98	5,42	5,84	100,00
1964	3,86	4,29	4,58	10,94	9,94	7,82	17,66	12,46	9,39	7,89	5,14	6,03	100,00
1965	4,00	5,27	3,54	9,74	10,43	8,41	19,40	11,27	9,20	7,95	4,79	6,00	100,00
1966	4,04	4,60	4,56	10,73	9,80	8,29	19,31	10,94	9,11	7,69	4,67	6,26	100,00
1967	3,82	4,10	6,73	9,55	9,24	8,45	18,70	10,89	9,94	6,96	4,53	7,09	100,00
1968	3,60	4,60	5,69	9,67	9,64	9,57	17,01	12,51	8,57	7,22	5,17	6,75	100,00
1969	3,61	4,27	7,31	8,65	10,20	8,51	17,40	11,86	8,67	7,37	5,11	7,04	100,00
1970	3,94	4,48	6,84	9,48	8,74	8,42	17,82	10,71	9,21	7,84	5,17	7,35	100,00
1971	3,98	4,53	6,55	9,64	9,81	8,82	18,52	9,97	9,21	7,63	4,74	6,60	100,00
1972	3,99	4,38	7,40	8,77	9,47	9,72	16,80	10,17	10,24	6,95	4,72	7,39	100,00
1973	3,82	4,52	7,52	9,21	9,23	11,41	14,15	10,98	9,88	7,36	4,68	7,24	100,00

17.- MARIAGES ENTRE BELGES ET ETRANGERS (Années 1963 à 1973)

Années	Epoux belge		Epoux étranger		Total des mariages
	Epouse belge	Epouse étrangère	Epouse belge	Epouse étrangère	
Nombres absolus :					
1963	56 487	2 037	2 471	1 454	62 449
1964	58 589	2 028	2 780	1 611	65 008
1965	59 398	2 127	3 084	1 926	66 535
1966	60 714	2 277	3 317	2 022	68 330
1967	60 412	2 253	3 635	2 009	68 309
1968	61 522	2 361	3 781	2 049	69 713
1969	63 858	2 450	3 987	2 035	72 330
1970	64 750	2 402	4 101	2 008	73 261
1971	65 776	2 184	3 668	2 016	73 644
1972	65 621	2 481	4 103	2 147	74 352
1973	63 801	2 843	4 534	2 486	73 664
Nombres proportionnels					
1963	90,45	3,26	3,96	2,33	100,00
1964	90,12	3,12	4,28	2,48	100,00
1965	89,27	3,20	4,64	2,89	100,00
1966	88,85	3,33	4,86	2,96	100,00
1967	88,44	3,30	5,32	2,94	100,00
1968	88,25	3,39	5,42	2,94	100,00
1969	88,29	3,39	5,51	2,81	100,00
1970	88,38	3,28	5,60	2,74	100,00
1971	89,31	2,97	4,98	2,74	100,00
1972	88,26	3,34	5,52	2,88	100,00
1973	86,61	3,86	6,16	3,37	100,00

18.- NATIONALITE DES ETRANGERS QUI ONT EPOUSE UNE BELGE (Années 1969 à 1973)

Pays de nationalité du mari	1973		1972		1971		1970		1969	
	Chiffres absolus	%	Chiffres absolus	%	Chiffres absolus	%	Chiffres absolus	%	Chiffres absolus	%
Allemagne	203	4,48	251	6,12	226	6,16	235	5,73	243	6,10
France	1 162	25,63	992	24,18	863	23,53	1 127	27,48	1 083	27,16
Gr.-Bret. et Irlande du Nd	126	2,78	82	2,00	67	1,83	117	2,85	107	2,68
Italie	1 331	29,36	1 070	26,08	854	23,28	1 054	25,70	925	23,20
Gr.-Duché de Luxembourg	50	1,10	61	1,48	62	1,69	49	1,19	53	1,33
Pays-Bas	550	12,13	643	15,67	748	20,39	554	13,51	519	13,02
Pologne	67	1,48	46	1,12	41	1,12	65	1,59	60	1,51
Etats-Unis d'Amérique	73	1,61	43	1,05	34	0,93	56	1,37	89	2,23
Autres pays	972	21,43	915	22,30	773	21,07	844	20,58	908	22,77
<i>Total :</i>	<i>4 534</i>	<i>100,00</i>	<i>4 103</i>	<i>100,00</i>	<i>3 668</i>	<i>100,00</i>	<i>4 101</i>	<i>100,00</i>	<i>3 887</i>	<i>100,00</i>

19.- NATIONALITE DES ETRANGERES QUI ONT EPOUSE UN BELGE (Années 1969 à 1973)

Pays de nationalité de la femme	1973		1972		1971		1970		1969	
	Chiffres absolus	%	Chiffres absolus	%	Chiffres absolus	%	Chiffres absolus	%	Chiffres absolus	%
Allemagne	221	7,77	217	8,75	163	7,47	196	8,16	184	7,51
France	717	25,22	589	23,74	467	21,38	597	24,85	612	24,98
Gr.-Bret. et Irlande du Nd	69	2,43	57	2,30	53	2,43	93	3,87	72	2,94
Italie	759	26,70	668	26,93	549	25,14	610	25,40	661	26,98
Gr.-Duché de Luxembourg	32	1,13	39	1,57	28	1,28	35	1,46	35	1,43
Pays-Bas	348	12,24	367	14,79	429	19,64	331	13,78	320	13,06
Pologne	112	3,94	75	3,02	68	3,11	106	4,41	102	4,16
Etats-Unis d'Amérique	19	0,67	11	0,44	14	0,64	26	1,08	22	0,90
Autres pays	566	19,90	458	18,46	413	18,91	408	16,99	442	18,04
<i>Total :</i>	<i>2 843</i>	<i>100,00</i>	<i>2 481</i>	<i>100,00</i>	<i>2 184</i>	<i>100,00</i>	<i>2 402</i>	<i>100,00</i>	<i>2 450</i>	<i>100,00</i>

20.- MARIAGES D'APRES LA NATIONALITE RESPECTIVE DES CONJOINTS (Année 1973)

Pays de nationalité du mari	Pays de nationalité de la femme																
	Belgique	Pays-Bas	Royaume-Uni(G.B. et Irlande du Nord)	France	Allemagne	Grand-Duché de Luxembourg	Italie	Suisse	Autriche	Espagne	Portugal	Grèce	Turquie	Irlande (Rép.)	Danemark	Norvège	Suède
Belgique	63 801	348	69	717	221	32	759	28	5	142	30	39	-	5	4	3	1
Pays-Bas	550	82	4	6	11	-	5	-	-	1	1	-	-	-	-	-	-
Royaume-Uni (G.B. et Irlande du Nord)	126	1	13	6	3	-	-	-	-	1	-	1	-	-	-	-	-
France	1 162	2	2	112	3	2	35	2	-	6	2	1	-	-	-	-	-
Allemagne	203	2	-	8	16	-	5	-	-	1	1	-	-	-	-	-	-
Grand-Duché de Luxembourg	50	-	-	2	3	4	-	1	-	-	-	-	-	-	-	-	-
Italie	1 331	19	2	41	17	2	1 127	1	-	46	8	12	-	-	-	-	1
Suisse	35	-	-	-	-	-	-	-	-	1	-	-	-	-	-	-	-
Autriche	11	-	-	-	-	-	-	-	-	-	-	-	-	-	-	-	-
Espagne	171	2	1	6	1	1	16	-	-	249	4	3	-	-	-	-	-
Portugal	47	1	1	2	-	-	4	-	-	-	20	-	-	-	-	-	-
Grèce	53	-	2	1	1	-	8	-	-	-	-	71	1	-	-	-	-
Turquie	23	1	-	1	-	-	2	-	-	1	-	2	1	-	-	-	-
Irlande (Rép.)	1	-	-	-	-	-	-	-	-	-	-	-	-	1	-	-	-
Danemark	6	1	2	-	-	-	-	-	-	-	-	-	-	-	-	-	-
Norvège	10	-	-	-	-	-	-	-	-	-	-	-	-	-	-	-	-
Suède	4	-	-	1	1	-	1	-	-	-	-	-	-	-	-	-	-
Pologne	67	-	-	1	-	-	4	-	-	-	-	-	-	-	-	-	-
Hongrie	2	-	-	-	-	-	-	-	-	-	-	-	-	-	-	-	-
Tchécoslovaquie	2	-	-	-	-	-	-	-	-	-	-	-	-	-	-	-	-
Yougoslavie	28	-	-	2	-	-	2	-	1	1	1	-	2	-	-	-	-
U.R.S.S.	3	-	-	1	-	-	1	-	-	-	1	-	-	-	-	-	-
Autres pays d'Europe	19	-	-	1	1	-	-	-	-	3	-	1	-	-	-	-	-
Maroc	137	-	-	6	2	1	6	-	-	3	1	2	-	-	-	-	-
Algérie	65	-	-	3	-	-	1	-	-	1	-	-	-	-	-	-	-
Tunisie	106	3	-	3	-	-	4	-	-	1	-	-	-	-	-	-	-
Egypte	2	-	-	1	-	-	-	-	-	-	-	-	-	-	-	-	-
Zaïre	18	-	-	1	-	-	-	-	-	-	2	-	-	-	-	-	-
Rwanda ou Burundi	5	-	-	1	-	-	1	-	-	-	-	-	-	-	-	-	-
Autres pays d'Afrique	14	-	-	2	-	-	2	-	-	-	-	-	-	-	-	-	-
Etats-Unis d'Amérique	73	2	2	4	1	-	3	1	-	1	-	-	-	-	-	-	-
Canada	12	-	1	1	1	-	-	-	-	-	-	-	-	-	-	-	-
Autres pays d'Amérique	21	-	-	1	-	-	1	-	-	1	-	-	-	-	-	-	-
Asie	64	1	-	2	1	-	3	-	-	-	-	-	-	-	-	-	-
Océanie	4	-	-	-	-	-	-	-	-	-	-	-	-	-	-	-	-
Apatrides et inconnus	109	1	-	2	2	-	9	-	-	8	3	1	2	-	-	-	-
<i>Total général :</i>	<i>68 335</i>	<i>466</i>	<i>99</i>	<i>935</i>	<i>285</i>	<i>42</i>	<i>1 999</i>	<i>33</i>	<i>8</i>	<i>467</i>	<i>74</i>	<i>133</i>	<i>6</i>	<i>6</i>	<i>4</i>	<i>3</i>	<i>2</i>

Pologne	Hongrie	Tchécoslovaquie	Yougoslavie	U. R. S. S.	Autres pays d'Europe	Maroc	Algérie	Tunisie	Egypte	Zaïre	Rwanda ou Burundi	Autres pays d'Afrique	Etats-Unis d'Amérique	Canada	Autres pays d'Amérique	Asie	Océanie	Apatrides et Inconnus	Total général
112	16	7	31	9	14	13	10	2	2	6	3	1	19	28	34	28	3	102	66 644
-	-	1	1	-	-	-	-	-	-	-	-	-	-	-	-	1	-	2	665
-	-	-	-	-	-	-	-	-	-	-	-	-	-	4	2	-	1	-	158
4	-	-	-	1	2	5	3	-	-	-	-	-	1	-	1	-	-	2	1 348
-	-	-	-	-	2	-	-	-	-	-	-	-	-	-	-	-	-	2	240
-	-	-	-	-	-	-	-	-	-	-	-	-	-	-	-	-	-	-	60
9	1	-	6	-	1	1	-	2	-	-	1	-	-	-	1	-	-	11	2 640
-	-	-	-	-	-	-	-	-	-	-	-	-	-	-	-	-	-	-	36
-	-	-	-	-	-	-	-	-	-	-	-	-	-	-	-	-	-	-	11
2	-	-	1	-	-	-	-	-	-	-	-	-	-	-	-	-	-	1	458
-	-	-	-	-	-	-	-	-	-	-	-	-	-	-	-	-	-	-	75
-	-	-	-	-	2	-	-	-	-	-	-	-	-	-	-	-	-	3	142
-	-	-	3	-	-	-	-	-	-	-	-	-	-	1	-	1	-	2	38
-	-	-	-	-	-	-	-	-	-	-	-	-	-	-	-	-	-	-	2
-	-	-	-	-	-	-	-	-	-	-	-	-	-	-	-	-	-	-	9
-	-	-	-	-	-	-	-	-	-	-	-	-	-	-	-	-	-	-	10
-	-	-	-	-	-	-	-	-	-	-	-	-	-	-	-	-	-	-	7
13	-	-	-	-	-	-	-	-	-	-	-	-	-	-	1	-	-	1	87
-	1	-	-	-	-	-	-	-	-	-	-	-	-	-	-	-	-	-	3
2	-	-	-	-	-	-	-	-	-	-	-	-	1	-	-	-	-	-	5
2	-	-	12	-	-	-	-	-	-	-	-	-	-	-	-	-	-	2	53
-	-	-	-	1	-	-	-	-	-	-	-	-	-	-	-	-	-	-	7
-	1	-	3	-	9	-	-	-	-	-	-	-	-	-	-	-	-	-	38
-	-	-	-	-	-	63	2	-	-	-	-	-	-	-	-	-	-	-	223
-	-	-	-	-	-	1	2	-	-	-	-	-	-	-	-	-	-	-	73
-	-	-	-	-	1	1	-	-	-	-	-	-	-	-	-	-	-	-	119
-	-	-	-	-	-	-	-	-	-	-	-	-	-	-	-	1	-	-	4
-	-	-	-	-	-	-	-	-	-	9	-	-	-	-	-	-	-	-	30
-	-	-	-	-	-	-	-	-	-	1	3	-	-	-	-	-	-	-	11
-	-	-	-	-	-	-	-	-	-	-	-	-	-	-	-	-	-	-	18
-	-	1	2	-	1	-	-	-	-	-	-	-	-	34	1	-	-	2	128
-	-	-	-	-	-	-	-	-	-	-	-	-	-	-	4	1	-	-	20
-	-	-	-	-	-	-	-	-	-	-	-	-	-	-	7	-	-	-	31
-	-	-	-	-	-	1	-	-	-	-	-	-	-	-	1	19	-	-	92
-	-	-	-	-	-	-	-	-	-	-	-	-	-	-	-	-	-	-	4
7	1	1	8	-	-	-	-	-	-	-	-	-	-	2	-	-	-	19	175
151	20	10	67	11	32	85	17	4	2	16	7	1	21	69	52	51	4	149	73 664

21.- MARIAGES D'APRES LA NATIONALITE, L'AGE ET L'ETAT CIVIL ANTERIEUR DES CONJOINTS (Année 1973)

Pays de nationalité de l'époux avant le mariage	Groupes d'âges											Total des mariages	Etat civil antérieur		
	< 20 ans	20 - < 21 ans	21 - < 25 ans	25 - < 30 ans	30 - < 35 ans	35 - < 40 ans	40 - < 45 ans	45 - < 50 ans	50 - < 60 ans	60 - < 70 ans	70 ans et plus		Célibataires	Veufs	Divorcés
A. Epoux															
Belgique	4 165	5 966	34 426	13 325	2 818	1 660	1 248	978	1 092	700	266	66 644	60 579	1 785	4 280
Pays-Bas	38	47	300	165	27	20	20	17	21	7	3	665	587	12	66
Royaume-Uni (G.B. et Irlande du Nord)	10	5	64	47	6	12	1	4	5	4	-	158	137	7	14
France	86	103	696	284	79	40	21	14	13	11	1	1 348	1 230	18	100
Allemagne	7	16	97	57	35	15	5	4	3	1	-	240	203	4	33
Grand-Duché de Luxembourg	2	5	23	16	5	3	1	3	-	2	-	60	52	3	5
Italie	210	212	1 344	613	115	46	22	25	36	15	2	2 640	2 531	24	85
Suisse	-	2	16	12	2	1	-	2	1	-	-	36	33	-	3
Autriche	-	-	5	2	3	1	-	-	-	-	-	11	9	-	2
Espagne	58	47	205	97	24	11	8	5	2	-	1	458	450	4	4
Portugal	10	7	36	15	4	1	-	1	-	-	1	75	72	2	1
Grèce	7	8	67	37	9	7	4	-	2	1	-	142	126	1	15
Turquie	1	3	9	16	3	4	1	-	-	1	-	38	33	1	4
Irlande (Rép.)	-	-	1	1	-	-	-	-	-	-	-	2	2	-	-
Danemark	-	-	2	3	3	-	-	-	1	-	-	9	7	1	1
Norvège	-	-	4	6	-	-	-	-	-	-	-	10	10	-	-
Suède	-	-	1	2	8	-	1	-	-	-	-	7	7	-	-
Pologne	8	10	29	20	1	3	1	6	8	-	1	87	79	4	4
Hongrie	-	-	2	-	-	1	-	-	-	-	-	3	2	-	1
Tchécoslovaquie	-	-	2	2	-	-	-	1	-	-	-	5	4	-	1
Yougoslavie	2	2	22	13	8	3	2	-	1	-	-	53	45	-	8
U.R.S.S.	2	2	1	-	-	-	-	-	2	-	-	7	7	-	-
Autres pays d'Europe	1	1	8	14	7	-	2	2	1	1	1	38	34	-	4
Maroc	11	7	93	64	33	11	3	-	1	-	-	223	204	2	17
Algérie	3	4	10	27	13	9	3	2	2	-	-	73	61	1	11
Tunisie	3	4	47	48	12	4	-	-	1	-	-	119	116	-	3
Egypte	-	-	1	2	-	-	-	-	-	1	-	4	4	-	-
Zaïre	-	-	8	15	6	1	-	-	-	-	-	30	28	-	2
Rwanda ou Burundi	-	-	6	2	3	-	-	-	-	-	-	11	11	-	-
Autres pays d'Afrique	-	-	3	10	3	1	-	1	-	-	-	18	17	-	1
Etats-Unis d'Amérique	6	9	43	26	16	9	2	5	6	4	2	128	96	6	26
Canada	-	2	7	5	1	4	-	-	1	-	-	20	17	1	2
Autres pays d'Amérique	-	-	7	10	13	-	-	-	-	-	1	31	30	1	-
Asie	-	-	30	41	16	4	-	-	1	-	-	92	88	-	4
Océanie	-	-	-	1	1	-	-	2	-	-	-	4	2	-	2
Apatriotes et inconnus	15	8	54	40	22	7	6	6	13	3	1	175	152	3	20
<i>Total général :</i>	<i>4 645</i>	<i>6 470</i>	<i>37 669</i>	<i>15 038</i>	<i>3 291</i>	<i>1 878</i>	<i>1 351</i>	<i>1 078</i>	<i>1 213</i>	<i>751</i>	<i>280</i>	<i>73 664</i>	<i>67 065</i>	<i>1 880</i>	<i>4 719</i>

21.- MARIAGES D'APRES LA NATIONALITE, L'AGE ET L'ETAT CIVIL ANTERIEUR DES CONJOINTS (année 1973)

Pays de nationalité de l'épouse avant le mariage	Groupes d'âges											Total des ma- riages	Etat civil antérieur		
	< 20 ans	20 - < 21 ans	21 - < 25 ans	25 - < 30 ans	30 - < 35 ans	35 - < 40 ans	40 - < 45 ans	45 - < 50 ans	50 - < 60 ans	60 - < 70 ans	70 ans et plus		Céli- ba- taires	Veuves	Divor- cées
B. Epouse															
Belgique	18 021	10 033	26 865	6 849	1 936	1 353	1 015	792	942	443	86	68 335	62 507	1 374	4 454
Pays-Bas	128	60	153	53	17	17	11	12	10	3	2	466	426	4	36
Royaume-Uni (G.B. et Irlande du Nord)	20	14	31	20	9	-	1	4	-	-	-	99	92	1	6
France	258	102	281	125	49	38	30	21	18	9	4	935	791	28	116
Allemagne	67	27	88	29	32	15	9	9	7	2	-	285	230	9	46
Grand-Duché de Luxembourg	14	5	12	7	-	1	1	1	-	1	-	42	41	-	1
Italie	828	273	652	144	38	20	13	11	13	5	2	1 999	1 948	12	39
Suisse	3	4	11	12	-	2	1	-	-	-	-	33	32	-	1
Autriche	1	-	2	2	1	-	-	-	-	-	-	6	5	-	1
Espagne	169	71	141	44	11	12	10	3	3	3	-	467	463	4	-
Portugal	18	5	27	9	6	5	2	1	1	-	-	74	71	2	1
Grèce	73	11	28	9	4	3	2	2	-	1	-	133	125	1	7
Turquie	4	1	-	1	-	-	-	-	-	-	-	6	5	-	1
Irlande (Rép.)	1	1	2	2	-	-	-	-	-	-	-	6	6	-	-
Danemark	-	-	2	1	1	-	-	-	-	-	-	4	3	-	1
Norvège	1	1	1	-	-	-	-	-	-	-	-	3	3	-	-
Suède	1	-	-	-	-	-	-	1	-	-	-	2	1	1	-
Pologne	30	21	47	19	3	7	6	6	10	2	-	151	124	7	20
Hongrie	8	1	3	2	1	2	-	-	1	2	-	20	14	2	4
Tchécoslovaquie	2	1	3	1	2	-	-	1	-	-	-	10	8	1	1
Yougoslavie	20	5	21	5	6	2	4	3	-	1	-	67	60	2	5
U.R.S.S.	3	2	3	1	-	-	-	1	1	-	-	11	11	-	-
Autres pays d'Europe	7	3	7	6	4	1	-	-	2	2	-	32	29	2	1
Maroc	42	7	23	10	2	-	1	-	-	-	-	85	74	4	7
Algérie	4	3	4	5	1	-	-	-	-	-	-	17	14	1	2
Tunisie	-	1	1	1	-	-	-	1	-	-	-	4	3	-	1
Egypte	-	-	-	-	1	-	-	-	-	1	-	2	1	1	-
Zaïre	2	1	7	4	1	1	-	-	-	-	-	16	16	-	-
Rwanda ou Burundi	-	1	3	1	2	-	-	-	-	-	-	7	6	-	1
Autres pays d'Afrique	-	-	-	-	-	-	-	1	-	-	-	1	1	-	-
Etats-Unis d'Amérique	-	4	4	7	2	2	1	-	1	-	-	21	21	-	-
Canada	12	5	21	11	7	7	-	4	1	1	-	69	58	2	9
Autres pays d'Amérique	2	1	21	20	3	2	1	-	2	-	-	52	50	-	2
Asie	5	3	18	18	3	1	1	1	-	1	-	51	48	1	2
Océanie	1	-	2	1	-	-	-	-	-	-	-	4	4	-	-
Apatrides et inconnus	41	17	48	22	3	4	5	4	3	1	1	149	132	5	12
<i>Total général</i>	<i>19 786</i>	<i>10 684</i>	<i>28 532</i>	<i>7 441</i>	<i>2 145</i>	<i>1 495</i>	<i>1 114</i>	<i>879</i>	<i>1 015</i>	<i>478</i>	<i>95</i>	<i>73 664</i>	<i>67 423</i>	<i>1 464</i>	<i>4 777</i>

22.- MARIAGES D'APRES LA PROFESSION ET LA SITUATION SOCIALE DES CONJOINTS (Année 1973)

Profession et état social de la femme	Profession et													
	Professions libérales, personnel enseignant, artistes, techniciens et assimilés				Chefs d'entreprise, directeurs et cadres administratifs supérieurs			Personnel administratif		Commerçants et personnel de vente				
	Chef d'établissement	Employé	Ouvrier	Total	Chef d'établissement	Employé	Total	Employé	Total	Chef d'établissement	Employé	Ouvrier	Aidant	Total
<i>Professions libérales, personnel enseignant, artistes, techniciens et assimilés :</i>														
Chef d'établissement	126	63	-	189	8	1	9	31	31	5	4	-	1	10
Employée	396	3 729	9	4 134	80	90	170	2 126	2 126	161	252	12	5	430
Ouvrière	-	1	-	1	-	1	1	2	2	-	-	-	-	-
Total :	522	3 793	9	4 324	88	92	180	2 159	2 159	166	256	12	6	440
<i>Chefs d'entreprise, directeurs et cadres administratifs supérieurs :</i>														
Chef d'établissement	1	7	-	8	5	2	7	5	5	-	4	-	-	4
Employée	3	13	-	16	4	15	19	7	7	-	2	-	-	2
Total :	4	20	-	24	9	17	26	12	12	-	6	-	-	6
<i>Personnel administratif :</i>														
Employée	201	2 611	10	2 822	127	104	231	5 079	5 079	257	467	26	19	769
Total :	201	2 611	10	2 822	127	104	231	5 079	5 079	257	467	26	19	769
<i>Commerçants et personnel de vente :</i>														
Chef d'établissement	9	38	3	50	13	1	14	81	81	81	25	5	1	112
Employée	16	190	-	206	4	11	15	360	360	43	93	5	4	145
Ouvrière	-	18	-	18	-	-	-	68	68	12	6	5	-	23
Aidante	-	7	-	7	1	-	1	14	14	7	2	-	4	13
Total :	25	253	3	281	18	12	30	523	523	143	126	15	9	293
<i>Agriculteurs, chasseurs, pêcheurs, bûcherons et assim. :</i>														
Chef d'établissement	1	3	-	4	-	-	-	3	3	2	-	-	-	2
Ouvrière	1	2	-	3	-	-	-	2	2	1	-	-	-	1
Aidante	-	4	-	4	-	-	-	4	4	5	1	-	3	9
Total :	2	9	-	11	-	-	-	9	9	8	1	-	3	12
<i>Mineurs, carriers et assimilés :</i>														
Employée	-	-	-	-	-	-	-	-	-	-	-	-	-	-
Ouvrière	-	-	-	-	-	-	-	-	-	-	-	-	-	-
Total :	-	-	-	-	-	-	-	-	-	-	-	-	-	-
<i>Travailleurs des transports et des communications :</i>														
Chef d'établissement	-	-	-	-	-	-	-	1	1	-	-	-	-	-
Employée	-	15	-	15	-	2	2	16	16	1	4	-	-	5
Ouvrière	1	-	1	2	-	-	-	2	2	-	-	-	-	-
Total :	1	15	1	17	-	2	2	19	19	1	4	-	-	5
<i>Artisans, travailleurs des industries manufacturières et de la construction et manoeuvres n.d.a.</i>														
Chef d'établissement	1	6	-	7	1	-	1	9	9	1	1	-	-	2
Employée	-	2	-	2	1	-	1	3	3	-	-	-	-	-
Ouvrière	11	563	6	580	26	6	32	1 385	1 385	105	76	36	15	232
Aidante	-	1	-	1	-	-	-	2	2	-	-	-	-	-
Total :	12	572	6	590	28	6	34	1 399	1 399	106	77	36	15	234
<i>Travailleurs spécialisés dans les services, les sports et les activités récréatives :</i>														
Chef d'établissement	8	65	-	73	5	5	10	101	101	16	11	1	-	28
Employée	24	298	1	323	14	10	24	442	442	34	50	3	-	87
Ouvrière	10	203	3	216	3	3	6	375	375	42	43	9	2	96
Aidante	-	3	-	3	1	-	1	6	6	-	-	-	-	-
Total :	42	569	4	615	23	18	41	924	924	92	104	13	2	211
<i>Militaires de carrière, miliciens, sans profession, profession inconnue, étudiants et pensionnés</i>														
	263	1 397	11	1 671	220	100	320	1 758	1 758	402	285	28	21	736
Total général :	1 072	9 239	44	10 355	513	351	864	11 882	11 882	1 175	1 326	130	75	2 706

état social du mari																Militaires de carrière et militaires	Sans profession, profession inconnue, étudiants et pensionnés	Total général				
Agriculteurs, chasseurs, pêcheurs, bûcherons et assimilés				Mineurs, carriers et assimilés		Travailleurs des transports et des communications			Artisans, travailleurs des industries manufacturières et de la construction et manoeuvres n.d.a.					Travailleurs spécialisés dans les services, les sports et les activités récréatives								
Chef d'établissement	Ouvrier	Aidant	Total	Ouvrier	Total	Chef d'établissement	Employé	Ouvrier	Total	Chef d'établissement	Employé	Ouvrier	Aidant	Total	Chef d'établissement	Employé	Ouvrier	Aidant	Total			
3	-	-	3	-	-	1	-	2	3	2	-	15	-	17	4	4	2	-	10	1	38	311
94	34	17	145	3	3	3	100	170	273	113	28	1 792	14	1 947	50	215	66	-	331	171	1 292	11 022
-	-	-	-	-	-	-	-	3	3	-	-	14	1	15	-	-	1	-	1	-	1	25
97	34	17	148	3	3	4	100	175	279	115	28	1 821	15	1 979	54	219	69	-	342	173	1 331	11 358
-	-	-	-	-	-	-	1	1	2	-	-	5	-	5	-	-	2	-	2	1	7	41
-	-	-	-	-	-	-	-	-	-	1	-	2	-	3	-	1	-	-	1	-	7	55
-	-	-	-	-	-	-	1	1	2	1	-	7	-	8	-	1	2	-	3	1	14	96
108	63	28	199	31	31	8	229	601	838	219	58	6 018	48	6 343	72	365	196	3	636	326	1 069	18 343
108	63	28	199	31	31	8	229	601	838	219	58	6 018	48	6 343	72	365	196	3	636	326	1 069	18 343
6	3	-	9	4	4	1	11	40	52	23	1	203	4	231	9	12	16	-	37	10	41	641
14	19	3	36	3	3	6	46	151	203	34	8	1 332	7	1 381	13	67	47	2	129	59	84	2 621
-	3	1	4	-	-	-	5	38	43	6	-	350	-	356	2	8	13	-	23	9	13	557
2	-	3	5	-	-	1	1	10	12	3	-	40	1	44	1	-	-	-	1	1	5	103
22	25	7	54	7	7	8	63	239	310	66	9	1 925	12	2 012	25	87	76	2	190	79	143	3 922
48	6	3	57	1	1	-	1	7	8	-	-	30	-	30	-	2	-	-	2	1	2	110
6	8	3	17	-	-	-	1	2	3	-	-	29	-	29	-	-	1	-	1	-	-	56
67	9	42	118	-	-	1	-	3	4	5	1	33	-	39	-	1	-	-	1	1	2	182
121	23	48	192	1	1	1	2	12	15	5	1	92	-	98	-	3	1	-	4	2	4	348
-	-	-	-	-	-	-	-	-	-	-	-	-	-	-	-	-	-	-	-	-	-	-
-	-	-	-	-	-	-	-	-	-	-	-	-	-	-	-	-	-	-	-	-	-	-
-	-	-	-	-	-	-	-	-	-	-	-	-	-	-	-	-	-	-	-	-	-	-
-	-	-	-	-	-	-	-	-	-	-	-	-	-	-	-	-	-	-	-	-	-	-
-	-	-	-	-	-	13	-	1	14	-	-	-	-	-	-	-	-	-	-	-	-	15
-	1	-	1	-	-	-	6	8	14	1	-	40	-	41	1	6	3	-	10	3	5	112
-	1	-	1	-	-	13	-	30	43	-	-	14	-	14	-	1	-	-	1	1	-	64
-	2	-	2	-	-	26	6	39	71	1	-	54	-	55	1	7	3	-	11	4	5	191
1	-	-	1	1	-	-	1	3	4	7	-	17	-	24	-	1	1	-	2	-	1	52
98	97	38	233	97	97	11	212	914	1 137	128	26	11 226	33	11 413	39	162	143	-	344	223	219	15 895
-	-	-	-	-	-	-	1	-	1	4	-	3	1	8	-	-	-	-	-	-	-	12
99	97	38	234	98	98	11	214	918	1 143	141	27	11 255	34	11 457	39	164	144	-	347	224	222	15 982
6	5	3	14	1	1	-	11	20	31	8	3	208	1	220	26	18	6	-	50	11	21	560
27	14	6	47	5	5	2	37	68	107	38	10	729	2	779	12	95	40	-	147	36	131	2 128
41	41	19	101	13	13	2	71	336	409	45	11	2 646	22	2 724	21	77	153	1	252	83	117	4 392
-	-	-	-	-	-	-	1	-	1	-	-	18	2	20	-	1	-	2	3	-	1	35
74	60	28	162	19	19	4	120	424	548	91	24	3 601	27	3 743	59	191	199	3	452	130	270	7 115
402	138	77	617	102	102	33	210	941	1 184	284	22	6 526	35	6 867	68	285	226	-	579	334	2 141	16 309
923	442	243	1 608	261	261	95	945	3 350	4 390	923	169	31 299	171	32 562	318	1 322	918	8	2 564	1 273	5 199	73 684

23.- REPARTITION PROPORTIONNELLE DES MARIAGES D'APRES LA PROFESSION DES CONJOINTS (Année 1973)
(Proportion pour 10 000 mariages)

Profession de la femme	Profession du mari											
	Professions libérales, personnel enseignant, artistes, techniciens et assimilés	Chefs d'entreprises et cadres administratifs supérieurs	Personnel administratif	Commerçants et personnel de vente	Agriculteurs, chasseurs, pêcheurs, bûcherons et assimilés	Mineurs, carriers et assimilés	Travailleurs des transports et des communications	Artisans, travail des industries manufact., et de la construction et manoeuvres n.d.a.	Travailleurs spécialisés dans les services, les sports et les activités récréatives	Militaires de carrière et miliciens	Sans profession, profession inconnue, étudiants et pensionnés	Total
Professions libérales, personnel enseignant, artistes, techniciens et assimilés	587	24	293	60	20	-	38	269	47	23	181	1 542
Chefs d'entreprises et cadres administratifs supérieurs	3	4	2	1	-	-	-	1	-	-	2	13
Personnel administratif	383	31	690	104	27	4	113	861	86	45	146	2 490
Commerçants et personnel de vente	38	4	71	40	7	1	42	273	26	11	19	532
Agriculteurs, chasseurs, pêcheurs, bûcherons et assimilés	2	-	1	2	26	-	2	13	1	-	-	47
Mineurs, carriers et assimilés	-	-	-	-	-	-	-	-	-	-	-	-
Travailleurs des transports et des communications	2	-	3	1	-	-	10	8	1	-	1	26
Artisans, travailleurs des industries manufacturières et de la construction et manoeuvres, n.d.a.	80	5	190	32	32	13	155	1 555	47	31	30	2 170
Travailleurs spécialisés dans les services, les sports et les activités récréatives	84	6	125	28	22	3	75	508	61	18	36	966
Militaires de carrière, militaires, sans profession, profession inconnue, étudiants et pensionnés	227	43	238	100	84	14	161	932	79	45	291	2 214
<i>Total :</i>	<i>1 406</i>	<i>117</i>	<i>1 613</i>	<i>368</i>	<i>218</i>	<i>35</i>	<i>596</i>	<i>4 420</i>	<i>348</i>	<i>173</i>	<i>706</i>	<i>10 000</i>

24.- DIVORCES PAR ARRONDISSEMENT, PROVINCE ET REGION LINGUISTIQUE (Années 1970 à 1973)

Arrondissements, provinces et régions linguistiques	Nombres absolus				Par 100 000 habitants			
	1970	1971	1972	1973	1970	1971	1972	1973
Anvers	701	912	959	1 093	76,40	98,89	103,67	118,02
Malines	141	169	172	200	49,83	59,61	60,52	70,20
Turnhout	83	90	95	129	24,95	26,84	28,18	38,00
<i>Anvers :</i>	<i>925</i>	<i>1 171</i>	<i>1 226</i>	<i>1 422</i>	<i>60,33</i>	<i>75,99</i>	<i>79,28</i>	<i>93,00</i>
Bruxelles-Capitale	1 382	1 448	1 597	1 594	128,54	134,73	149,39	149,91
Hal-Vilvorde	190	233	239	248	39,85	48,25	48,95	50,31
Louvain	145	158	203	184	37,23	40,16	51,21	46,09
Nivelles	154	151	170	181	65,53	63,10	69,48	72,25
<i>Brabant :</i>	<i>1 871</i>	<i>1 990</i>	<i>2 209</i>	<i>2 207</i>	<i>85,97</i>	<i>90,85</i>	<i>100,49</i>	<i>100,04</i>
Ath	46	64	64	60	61,37	85,54	85,53	80,25
Charleroi	534	511	583	589	116,44	111,20	127,11	128,57
Mons	218	221	246	238	82,88	83,93	93,28	90,09
Mouscron	67	57	52	56	92,80	78,65	71,62	77,03
Soignies	130	143	174	176	79,26	86,86	105,66	106,80
Thuin	142	122	150	152	104,16	89,46	109,61	110,76
Tournai	122	123	109	120	82,26	82,84	73,25	80,30
<i>Hainaut :</i>	<i>1 259</i>	<i>1 241</i>	<i>1 378</i>	<i>1 391</i>	<i>95,56</i>	<i>94,04</i>	<i>104,38</i>	<i>105,28</i>
Huy	64	67	69	102	69,09	72,02	73,77	108,04
Liège	590	678	686	808	95,54	109,55	110,68	130,26
Verviers	149	164	178	197	62,15	68,23	73,78	81,25
Waremme	30	25	29	56	50,87	42,40	49,16	94,67
<i>Liège :</i>	<i>833</i>	<i>934</i>	<i>962</i>	<i>1 163</i>	<i>82,56</i>	<i>92,36</i>	<i>94,91</i>	<i>114,43</i>
Hasselt	101	82	111	143	31,56	25,33	34,01	43,41
Maaseik	14	29	41	43	8,40	17,14	23,92	24,82
Tongres	22	52	50	60	13,26	31,03	29,72	35,44
<i>Limbourg :</i>	<i>137</i>	<i>163</i>	<i>202</i>	<i>246</i>	<i>20,99</i>	<i>24,68</i>	<i>30,33</i>	<i>36,60</i>
Arlon	27	27	20	28	55,77	55,63	40,94	57,18
Bastogne	7	14	8	14	19,99	40,16	23,06	40,52
Marche-en-Famenne	7	11	19	17	17,71	27,73	48,03	42,69
Neufchâteau	16	16	21	27	30,45	30,58	40,15	51,47
Virton	19	20	25	18	45,44	47,81	59,16	42,47
<i>Luxembourg :</i>	<i>76</i>	<i>88</i>	<i>93</i>	<i>104</i>	<i>34,97</i>	<i>40,51</i>	<i>42,72</i>	<i>47,67</i>
Dinant	30	36	40	42	35,51	42,70	47,29	49,49
Namur	147	161	197	191	61,99	67,44	81,97	79,06
Philippeville	32	55	34	52	54,28	93,40	57,51	87,77
<i>Namur :</i>	<i>209</i>	<i>252</i>	<i>271</i>	<i>285</i>	<i>54,92</i>	<i>65,98</i>	<i>70,57</i>	<i>73,89</i>
Alost	103	112	142	163	38,94	42,28	53,46	61,37
Termonde	77	82	111	113	43,88	46,59	62,91	63,86
Eeklo	32	37	47	44	37,31	42,88	54,30	50,66
Gand	280	312	402	433	59,33	65,84	84,66	91,10
Audenarde	33	38	40	57	29,16	33,60	35,43	50,50
Saint-Nicolas	94	113	129	143	47,18	56,40	64,00	70,65
<i>Flandre orientale :</i>	<i>619</i>	<i>694</i>	<i>871</i>	<i>953</i>	<i>47,25</i>	<i>52,79</i>	<i>66,09</i>	<i>72,20</i>
Bruges	122	115	170	117	50,23	46,89	68,80	47,05
Dixmude	12	16	20	11	25,28	33,87	42,48	23,52
Ypres	31	36	40	48	29,46	34,27	38,13	45,72
Courtrai	142	130	118	137	53,82	49,05	44,31	51,21
Ostende	67	92	140	119	51,88	70,85	107,31	90,99
Roulers	63	53	71	79	44,76	37,55	50,27	55,71
Tielt	14	20	29	35	18,29	26,10	37,73	45,40
Furnes	23	29	32	19	47,34	59,45	65,48	38,87
<i>Flandre occidentale :</i>	<i>474</i>	<i>491</i>	<i>620</i>	<i>565</i>	<i>44,95</i>	<i>46,36</i>	<i>58,34</i>	<i>52,98</i>
<i>Le Royaume :</i>	<i>6 403</i>	<i>7 024</i>	<i>7 832</i>	<i>8 336</i>	<i>66,35</i>	<i>72,45</i>	<i>80,52</i>	<i>85,44</i>
Régions de langue néerlandaise	2 490	2 910	3 361	3 618	45,97	53,38	61,36	65,77
Région de langue française et région de langue allemande	2 531	2 666	2 874	3 124	80,11	84,12	90,37	97,87
Bruxelles-Capitale	1 382	1 448	1 597	1 594	128,54	134,73	149,39	149,91

25.- DIVORCES D'APRES L'AGE DES DIVORCÉS (Périodes 1920 à 1965, années 1966 à 1973)

Période et année du divorce	Age de la femme								Age de l'homme							
	< 21 ans	21 - < 25 ans	25 - < 30 ans	30 - < 35 ans	35 - < 50 ans	50 ans et plus	Incon- nu	Total	< 21 ans	21 - < 25 ans	25 - < 30 ans	30 - < 35 ans	35 - < 50 ans	50 ans et plus	Incon- nu	Total
1920 à 1924	11	148	638	881	1 320	159		3 157	1	55	394	828	1 633	246		3 157
1925 à 1929	14	161	501	528	959	175		2 338	1	55	392	515	1 142	233		2 338
1930 à 1934	11	166	588	665	941	149		2 520	1	49	419	675	1 140	236		2 520
1935 à 1939	13	186	667	830	1 250	214		3 160	1	56	454	817	1 515	317		3 160
1940 à 1945	13	174	537	749	1 245	182		2 900	2	59	351	723	1 492	273		2 900
1946 à 1950	26	394	1 278	1 340	2 615	364		6 017	4	148	901	1 255	3 166	543		6 017
1951 à 1955	21	295	869	957	1 735	354		4 231	1	107	659	916	1 997	551		4 231
1956 à 1960	21	323	1 018	1 054	1 631	372		4 419	3	103	769	1 054	1 919	571		4 419
1961 à 1965	35	379	1 081	1 137	1 923	417	121	5 093	3	108	807	1 161	2 242	651	121	5 093
1966	42	465	1 199	1 244	2 294	447	135	5 826	5	149	944	1 247	2 655	691	135	5 826
1967	39	499	1 274	1 296	2 458	457	-	6 023	3	176	948	1 375	2 825	696	-	6 023
1968	54	551	1 240	1 284	2 456	471	1	6 057	7	188	1 083	1 200	2 854	723	2	6 057
1969	50	674	1 373	1 344	2 550	462	5	6 458	4	253	1 135	1 388	2 950	726	2	6 458
1970	60	689	1 370	1 331	2 458	489	6	6 403	8	238	1 200	1 326	2 893	733	5	6 403
1971	63	742	1 700	1 471	2 532	513	3	7 024	4	317	1 422	1 488	3 041	749	3	7 024
1972	45	814	1 963	1 535	2 869	606	-	7 832	2	324	1 607	1 691	3 349	859	-	7 832
1973	93	846	2 245	1 655	2 863	634	-	8 336	5	373	1 836	1 852	3 323	947	-	8 336

26.- REPARTITION PROPORTIONNELLES DES DIVORCES D'APRES L'AGE DES DIVORCÉS (Périodes 1920 à 1965, années 1966 à 1973)

Période et année du divorce	Age de la femme								Age de l'homme							
	< 21 ans	21 - < 25 ans	25 - < 30 ans	30 - < 35 ans	35 - < 50 ans	50 ans et plus	Incon- nu	Total	< 21 ans	21 - < 25 ans	25 - < 30 ans	30 - < 35 ans	35 - < 50 ans	50 ans et plus	Incon- nu	Total
1920 à 1924	0,34	4,69	20,29	27,88	41,67	5,13		100,00	0,03	1,72	12,53	26,23	51,57	7,92		100,00
1925 à 1929	0,63	6,89	21,53	22,58	40,92	7,45		100,00	0,03	2,35	16,83	22,07	48,77	9,95		100,00
1930 à 1934	0,44	6,60	23,32	26,39	37,34	5,91		100,00	0,03	1,95	16,62	26,79	45,24	9,37		100,00
1935 à 1939	0,40	5,91	21,18	26,26	39,46	6,79		100,00	0,03	1,78	14,43	25,85	47,90	10,01		100,00
1940 à 1945	0,45	6,00	18,52	25,83	42,93	6,27		100,00	0,07	2,04	12,10	24,93	51,45	9,41		100,00
1946 à 1950	0,43	6,55	21,24	22,27	43,46	6,05		100,00	0,07	2,46	14,97	20,86	52,62	9,02		100,00
1951 à 1955	0,50	6,98	20,54	22,64	40,96	8,38		100,00	0,03	2,52	15,60	21,69	47,15	13,01		100,00
1956 à 1960	0,48	7,30	23,05	23,86	36,90	8,41		100,00	0,06	2,32	17,42	23,85	43,43	12,92		100,00
1961 à 1965	0,69	7,45	21,22	22,32	37,76	8,18	2,38	100,00	0,06	2,12	15,84	22,80	44,02	12,78	2,38	100,00
1966	0,72	7,98	20,58	21,35	39,38	7,67	2,32	100,00	0,09	2,56	16,20	21,40	45,57	11,86	2,32	100,00
1967	0,65	8,28	21,15	21,52	40,81	7,59	-	100,00	0,05	2,92	15,74	22,83	46,90	11,56	-	100,00
1968	0,89	9,10	20,47	21,20	40,55	7,77	0,02	100,00	0,12	3,10	17,88	19,81	47,12	11,94	0,03	100,00
1969	0,77	10,44	21,26	20,81	39,49	7,15	0,08	100,00	0,06	3,92	17,58	21,49	45,68	11,24	0,03	100,00
1970	0,94	10,76	21,40	20,79	38,40	7,62	0,09	100,00	0,12	3,72	18,74	20,71	45,18	11,45	0,08	100,00
1971	0,90	10,57	24,20	20,94	36,05	7,30	0,04	100,00	0,06	4,51	20,25	21,19	43,29	10,66	0,04	100,00
1972	0,58	10,39	25,06	19,60	36,63	7,74	-	100,00	0,02	4,14	20,52	21,59	42,76	10,97	-	100,00
1973	1,12	10,15	26,93	19,85	34,34	7,61	-	100,00	0,06	4,47	22,03	22,22	39,86	11,36	-	100,00

27.- AGES MEDIANS DES DIVORCÉS ET DIVORCÉES
(Années 1963 à 1973)

Années	Hommes	Femmes
1963	38 a. 5 m.	34 a. 7 m.
1964	38 a. 6 m.	34 a. 10 m.
1965	37 a. 10 m.	34 a. 6 m.
1966	38 a. 3 m.	34 a. 10 m.
1967	37 a. 8 m.	34 a. 8 m.
1968	37 a. 11 m.	34 a. 7 m.
1969	37 a. 3 m.	34 a. 3 m.
1970	37 a. 3 m.	34 a. 1 m.
1971	36 a. 5 m.	33 a. 5 m.
1972	36 a. 4 m.	33 a. 7 m.
1973	35 a. 5 m.	33 a. -

28.- DUREE MEDIANE DES MARIAGES DISSOUS
(Années 1963 à 1973)

Années	Durée médiane
1963	11 a. 11 m.
1964	12 a. 5 m.
1965	12 a. -
1966	12 a. 3 m.
1967	12 a. -
1968	12 a. -
1969	11 a. 8 m.
1970	11 a. 8 m.
1971	11 a. 4 m.
1972	11 a. 4 m.
1973	10 a. 11 m.

29.- DIVORCES D'APRES L'AGE ET L'ETAT CIVIL ANTERIEUR DES DIVORCÉS (1973)

Groupes d'âges	Etat civil antérieur des divorcés					Etat civil antérieur des divorcées				
	Célibataires	Veufs	Divorcés	Non précisés	Ensemble	Célibataires	Veuves	Divorcées	Non précisés	Ensemble
< 20 ans	1	-	-	-	1	35	-	-	-	35
20 - < 21 ans	4	-	-	-	4	58	-	-	-	58
21 - < 25 ans	372	-	1	-	373	844	1	1	-	846
25 - < 30 ans	1 820	1	15	-	1 836	2 224	1	20	-	2 245
30 - < 35 ans	1 820	4	28	-	1 852	1 616	7	32	-	1 655
35 - < 40 ans	1 316	2	50	-	1 368	1 174	7	46	-	1 227
40 - < 45 ans	1 092	8	75	-	1 175	875	20	76	-	971
45 - < 45 ans	705	14	61	-	780	585	14	66	-	665
45 - < 50 ans	447	9	34	-	490	296	18	28	-	342
50 - < 55 ans	167	14	26	-	207	118	14	16	-	148
55 - < 60 ans	112	13	14	-	139	71	11	11	-	93
60 - < 65 ans	57	12	9	-	78	25	6	5	-	36
65 - < 70 ans	16	11	6	-	33	9	5	1	-	15
70 ans et plus	-	-	-	-	-	-	-	-	-	-
Inconnu										
<i>Total :</i>	7 929	88	319	-	8 336	7 930	104	302	-	8 336

30.- DIVORCES D'APRES LA DUREE DU MARIAGE DISSOUS (Périodes 1937 à 1965, années 1966 à 1973)

Périodes et années	Durée du Mariage								Total
	< 1 an	1 - < 5 ans	5 - < 10 ans	10 - < 15 ans	15 - < 20 ans	20 - < 25 ans	25 ans et plus	Durée inconnue	
1937 - 1939	-	339	1 028	941	652	207	205	5	3 377
1940 - 1945	-	269	800	794	554	310	166	7	2 900
1946 - 1950	2	587	1 656	1 536	1 165	647	416	8	6 017
1951 - 1955	2	477	1 272	894	676	492	417	1	4 231
1956 - 1960	7	502	1 439	1 116	584	371	399	1	4 419
1961 - 1965	4	559	1 485	1 247	858	403	405	132	5 093
1966	-	659	1 635	1 351	1 080	540	418	143	5 826
1967	4	677	1 727	1 514	1 060	576	465	-	6 023
1968	13	711	1 707	1 438	1 037	647	504	-	6 057
1969	6	864	1 886	1 436	1 050	660	553	3	6 458
1970	4	813	1 912	1 448	1 022	664	534	6	6 403
1971	4	895	2 200	1 578	1 068	704	575	-	7 024
1972	11	1 057	2 397	1 696	1 240	753	678	-	7 832
1973	4	1 145	2 687	1 775	1 167	802	756	-	8 336

31.- REPARTITION PROPORTIONNELLE DES DIVORCES D'APRES LA DUREE DU MARIAGE DISSOUS
(Périodes 1937 à 1965, années 1966 à 1973)

Périodes et années	Proportions pour cent divorces								Total
	< 1 an	1 - < 5 ans	5 - < 10 ans	10 - < 15 ans	15 - < 20 ans	20 - < 25 ans	25 ans et plus	Durée inconnue	
1937 - 1939	-	10,04	30,44	27,86	19,31	6,13	6,07	0,15	100,00
1940 - 1945	-	9,28	27,59	27,38	19,10	10,69	5,72	0,24	100,00
1946 - 1950	0,03	9,76	27,52	25,53	19,36	10,75	6,92	0,13	100,00
1951 - 1955	0,05	11,27	30,09	21,12	15,97	11,63	9,85	0,02	100,00
1956 - 1960	0,15	11,35	32,56	25,26	13,21	8,40	9,04	0,03	100,00
1961 - 1965	0,08	10,98	29,16	24,49	16,85	7,90	7,95	2,59	100,00
1966	-	11,31	28,06	23,19	18,54	9,27	7,18	2,45	100,00
1967	0,07	11,24	28,67	25,14	17,60	9,56	7,72	-	100,00
1968	0,22	11,74	28,18	23,74	17,12	10,68	8,32	-	100,00
1969	0,09	13,38	29,20	22,24	16,26	10,22	8,56	0,05	100,00
1970	0,06	12,70	29,86	22,62	15,96	10,37	8,34	0,09	100,00
1971	0,06	12,74	31,32	22,47	15,20	10,02	8,19	-	100,00
1972	0,14	13,50	30,61	21,65	15,83	9,61	8,66	-	100,00
1973	0,05	13,74	32,23	21,29	14,00	9,62	9,07	-	100,00

32.- DIVORCES, PAR PROVINCE ET REGION LINGUISTIQUE, D'APRES L'AGE DES DIVORCÉS (Année 1973)

Age du divorcé	Age de la divorcée													Incon- nu	Total
	< 20 ans	20 - < 21 ans	21 - < 25 ans	25 - < 30 ans	30 - < 35 ans	35 - < 40 ans	40 - < 45 ans	45 - < 50 ans	50 - < 55 ans	55 - < 60 ans	60 - < 65 ans	65 - < 70 ans	70 ans et plus		
ANVERS															
< 21 ans	-	-	-	-	-	-	-	-	-	-	-	-	-	-	-
21 - < 25 ans	6	7	48	15	-	-	-	-	-	-	-	-	-	-	76
25 - < 30 ans	-	5	86	218	20	2	3	-	-	-	-	-	-	-	334
30 - < 35 ans	-	-	22	154	130	16	2	-	-	-	-	-	-	-	324
35 - < 40 ans	-	-	4	28	84	92	16	4	-	-	-	-	-	-	228
40 - < 45 ans	-	-	1	9	24	80	83	14	3	1	-	-	-	-	215
45 - < 50 ans	-	-	1	3	4	5	46	37	12	1	-	-	-	-	109
50 - < 55 ans	-	-	-	-	2	1	9	33	24	2	1	-	-	-	72
55 - < 60 ans	-	-	-	-	-	1	1	5	11	7	1	-	1	-	27
60 - < 65 ans	-	-	-	-	-	-	2	-	6	10	7	1	-	-	26
65 - < 70 ans	-	-	-	-	-	-	-	-	1	3	2	1	1	1	8
70 ans et plus	-	-	-	-	-	-	-	-	-	1	1	1	1	-	3
Inconnu	-	-	-	-	-	-	-	-	-	-	-	-	-	-	-
<i>Total</i>	<i>6</i>	<i>12</i>	<i>162</i>	<i>427</i>	<i>264</i>	<i>197</i>	<i>162</i>	<i>93</i>	<i>57</i>	<i>25</i>	<i>12</i>	<i>2</i>	<i>3</i>	-	<i>1 422</i>
BRABANT															
< 21 ans	-	-	1	-	-	-	-	-	-	-	-	-	-	-	1
21 - < 25 ans	3	7	33	20	2	-	-	-	-	-	-	-	-	-	65
25 - < 30 ans	-	1	111	307	35	7	1	-	-	-	-	-	-	-	462
30 - < 35 ans	1	-	10	194	206	39	7	1	-	-	-	-	-	-	458
35 - < 40 ans	-	-	6	40	144	155	38	5	2	-	-	-	-	-	390
40 - < 45 ans	1	-	2	10	42	98	108	33	3	1	-	-	-	-	298
45 - < 50 ans	-	-	-	6	14	30	82	87	10	4	4	-	-	-	237
50 - < 55 ans	-	-	-	2	3	7	18	57	53	9	3	-	-	-	152
55 - < 60 ans	-	-	-	-	2	-	4	18	20	15	4	2	-	-	65
60 - < 65 ans	-	-	-	-	-	3	4	5	10	11	4	-	-	-	42
65 - < 70 ans	-	-	-	1	-	-	2	3	4	6	8	3	2	-	29
70 ans et plus	-	-	-	-	-	-	1	-	-	1	1	5	-	-	8
Inconnu	-	-	-	-	-	-	-	-	-	-	-	-	-	-	-
<i>Total</i>	<i>5</i>	<i>8</i>	<i>163</i>	<i>580</i>	<i>448</i>	<i>339</i>	<i>265</i>	<i>209</i>	<i>97</i>	<i>45</i>	<i>31</i>	<i>10</i>	<i>7</i>	-	<i>2 207</i>
HAINAUT															
< 21 ans	-	-	1	-	-	-	-	-	-	-	-	-	-	-	1
21 - < 25 ans	8	9	64	16	1	-	-	-	-	-	-	-	-	-	98
25 - < 30 ans	3	7	102	207	18	3	1	-	-	-	-	-	-	-	341
30 - < 35 ans	-	1	11	141	117	20	2	-	1	-	-	-	-	-	293
35 - < 40 ans	-	-	3	16	64	60	18	4	-	-	-	-	-	-	165
40 - < 45 ans	-	1	1	6	25	59	72	14	1	1	-	-	-	-	180
45 - < 50 ans	-	-	-	2	5	13	49	59	15	1	1	-	-	-	145
50 - < 55 ans	-	-	-	3	3	2	11	36	28	3	1	-	-	-	87
55 - < 60 ans	-	-	-	-	-	1	1	3	17	11	2	1	-	-	36
60 - < 65 ans	-	-	-	-	-	-	3	2	3	7	6	3	1	-	25
65 - < 70 ans	-	-	-	-	-	-	1	1	2	1	5	1	1	1	12
70 ans et plus	-	-	-	-	-	-	1	1	1	2	2	-	1	-	8
Inconnu	-	-	-	-	-	-	-	-	-	-	-	-	-	-	-
<i>Total</i>	<i>11</i>	<i>18</i>	<i>182</i>	<i>391</i>	<i>233</i>	<i>158</i>	<i>159</i>	<i>120</i>	<i>68</i>	<i>26</i>	<i>17</i>	<i>5</i>	<i>3</i>	-	<i>1 391</i>

32.- (suite)

Age du divorcé	Age de la divorcée														Total
	< 20 ans	20 - < 21 ans	21 - < 25 ans	25 - < 30 ans	30 - < 35 ans	35 - < 40 ans	40 - < 45 ans	45 - < 50 ans	50 - < 55 ans	55 - < 60 ans	60 - < 65 ans	65 - < 70 ans	70 ans et plus	Incon- nu	
PROVINCE DE LIEGE															
< 21 ans	2	-	-	-	-	-	-	-	-	-	-	-	-	-	2
21 - < 25 ans	2	4	41	11	1	-	-	-	-	-	-	-	-	-	59
25 - < 30 ans	1	3	72	154	22	1	-	1	-	-	-	-	-	-	254
30 - < 35 ans	-	-	15	105	102	23	4	2	-	-	-	-	-	-	251
35 - < 40 ans	-	-	1	25	71	59	17	2	-	-	-	-	-	-	175
40 - < 45 ans	-	-	1	5	22	68	65	24	-	-	-	-	-	-	185
45 - < 50 ans	-	-	-	2	10	13	42	24	15	1	1	-	-	-	108
50 - < 55 ans	-	-	-	-	1	2	14	27	24	1	3	-	-	-	72
55 - < 60 ans	-	-	-	-	1	-	2	6	7	5	2	-	-	-	23
60 - < 65 ans	-	-	-	-	1	1	1	4	1	4	6	3	-	-	21
65 - < 70 ans	-	-	-	-	-	-	-	1	-	3	1	2	-	-	7
70 ans et plus	-	-	-	-	-	-	-	-	1	-	1	4	-	-	6
Inconnu	-	-	-	-	-	-	-	-	-	-	-	-	-	-	-
<i>Total :</i>	5	7	130	302	231	167	145	91	48	14	14	9	-	-	1 163
PROVINCE DE LIMBOURG															
< 21 ans	-	-	-	-	-	-	-	-	-	-	-	-	-	-	-
21 - < 25 ans	-	-	5	-	-	-	-	-	-	-	-	-	-	-	5
25 - < 30 ans	-	3	17	22	5	-	-	-	-	-	-	-	-	-	47
30 - < 35 ans	-	-	2	22	31	3	-	-	-	-	-	-	-	-	58
35 - < 40 ans	-	-	-	6	29	25	5	-	-	-	-	-	-	-	65
40 - < 45 ans	-	-	-	-	8	8	9	3	-	-	-	-	-	-	28
45 - < 50 ans	-	-	-	-	-	4	7	5	1	-	-	-	-	-	17
50 - < 55 ans	-	-	-	-	-	-	2	7	4	-	-	-	-	-	13
55 - < 60 ans	-	-	-	-	-	-	1	2	3	3	-	-	-	-	9
60 - < 65 ans	-	-	-	-	-	-	-	1	-	1	-	-	-	-	2
65 - < 70 ans	-	-	-	-	-	-	-	-	-	1	-	1	-	-	2
70 ans et plus	-	-	-	-	-	-	-	-	-	-	-	1	-	-	-
Inconnu	-	-	-	-	-	-	-	-	-	-	-	-	-	-	-
<i>Total :</i>	-	3	24	50	73	40	24	18	8	5	-	1	-	-	246
PROVINCE DE LUXEMBOURG															
< 21 ans	-	-	-	-	-	-	-	-	-	-	-	-	-	-	-
21 - < 25 ans	-	-	4	-	-	-	-	-	-	-	-	-	-	-	4
25 - < 30 ans	-	-	5	12	1	-	-	-	-	-	-	-	-	-	18
30 - < 35 ans	-	-	3	6	7	1	-	-	-	-	-	-	-	-	17
35 - < 40 ans	-	-	-	4	5	4	2	2	-	-	-	-	-	-	17
40 - < 45 ans	-	-	-	2	2	6	5	4	1	-	-	-	-	-	20
45 - < 50 ans	-	-	-	-	1	1	4	4	1	-	-	-	-	-	11
50 - < 55 ans	-	-	-	-	-	1	1	2	-	2	1	-	-	-	7
55 - < 60 ans	-	-	-	-	-	-	3	-	2	2	-	-	-	-	7
60 - < 65 ans	-	-	-	-	-	-	-	-	-	2	-	-	-	-	2
65 - < 70 ans	-	-	-	-	-	-	-	-	-	-	1	-	-	-	1
70 ans et plus	-	-	-	-	-	-	-	-	-	-	-	-	-	-	-
Inconnu	-	-	-	-	-	-	-	-	-	-	-	-	-	-	-
<i>Total :</i>	-	-	12	24	16	13	15	12	4	6	2	-	-	-	104

32.- (suite)

Age du divorcé	Age de la divorcée														Total
	< 20 ans	20 - < 21 ans	21 - < 25 ans	25 - < 30 ans	30 - < 35 ans	35 - < 40 ans	40 - < 45 ans	45 - < 50 ans	50 - < 55 ans	55 - < 60 ans	60 - < 65 ans	65 - < 70 ans	70 ans et plus	Incon- nu	
NAMUR															
< 21 ans	-	-	-	-	-	-	-	-	-	-	-	-	-	-	-
21 - < 25 ans	2	1	10	2	1	1	-	-	-	-	-	-	-	-	17
25 - < 30 ans	-	-	15	36	6	-	-	-	-	-	-	-	-	-	57
30 - < 35 ans	-	-	-	25	32	4	1	-	-	-	-	-	-	-	63
35 - < 40 ans	-	-	-	3	12	21	2	-	-	-	-	-	-	-	38
40 - < 45 ans	-	-	-	1	9	12	18	1	1	-	-	-	-	-	42
45 - < 50 ans	-	-	-	-	2	4	21	8	2	1	-	-	-	-	38
50 - < 55 ans	-	-	-	-	1	-	1	4	4	1	-	-	-	-	11
55 - < 60 ans	-	-	-	-	-	-	1	-	3	3	-	-	-	-	7
60 - < 65 ans	-	-	-	-	-	-	-	2	1	-	-	-	-	-	3
65 - < 70 ans	-	-	-	-	-	-	-	1	-	-	2	4	-	-	7
70 ans et plus	-	-	-	-	-	-	-	-	-	-	1	1	-	-	2
Inconnu	-	-	-	-	-	-	-	-	-	-	-	-	-	-	-
<i>Total</i>	2	1	25	67	63	42	44	17	11	5	3	5	-	-	285

FLANDRE ORIENTALE

< 21 ans	1	-	-	-	-	-	-	-	-	-	-	-	-	-	1
21 - < 25 ans	3	4	22	4	-	-	-	-	-	-	-	-	-	-	33
25 - < 30 ans	2	3	67	122	12	-	-	-	-	-	-	-	-	-	206
30 - < 35 ans	-	-	10	105	107	13	2	1	-	-	-	-	-	-	238
35 - < 40 ans	-	-	1	7	72	82	5	-	1	-	-	-	-	-	168
40 - < 45 ans	-	-	1	3	12	50	54	8	1	-	1	-	-	-	130
45 - < 50 ans	-	-	-	-	3	13	32	25	4	-	-	-	-	-	77
50 - < 55 ans	-	-	-	-	2	3	4	27	14	3	-	-	-	-	53
55 - < 60 ans	-	-	-	-	-	1	-	8	5	4	-	-	-	-	18
60 - < 65 ans	-	-	-	-	-	-	-	2	2	5	3	1	1	-	14
65 - < 70 ans	-	-	-	-	-	-	-	-	4	1	4	2	-	-	11
70 ans et plus	-	-	-	-	-	-	-	1	1	-	1	-	1	-	4
Inconnu	-	-	-	-	-	-	-	-	-	-	-	-	-	-	-
<i>Total</i>	6	7	101	241	208	162	97	72	32	13	9	3	2	-	953

FLANDRE OCCIDENTALE

< 21 ans	-	-	-	-	-	-	-	-	-	-	-	-	-	-	-
21 - < 25 ans	-	2	8	5	1	-	-	-	-	-	-	-	-	-	16
25 - < 30 ans	-	-	32	74	8	3	-	-	-	-	-	-	-	-	117
30 - < 35 ans	-	-	6	71	61	10	2	-	-	-	-	-	-	-	150
35 - < 40 ans	-	-	1	11	38	58	10	3	1	-	-	-	-	-	122
40 - < 45 ans	-	-	-	2	8	34	26	7	-	-	-	-	-	-	77
45 - < 50 ans	-	-	-	-	2	4	14	14	4	-	-	-	-	-	38
50 - < 55 ans	-	-	-	-	1	-	6	6	7	3	-	-	-	-	23
55 - < 60 ans	-	-	-	-	-	-	-	3	5	4	3	-	-	-	15
60 - < 65 ans	-	-	-	-	-	-	-	-	-	2	2	-	-	-	4
65 - < 70 ans	-	-	-	-	-	-	1	-	-	-	-	-	-	-	1
70 ans et plus	-	-	-	-	-	-	1	-	-	-	-	1	-	-	2
Inconnu	-	-	-	-	-	-	-	-	-	-	-	-	-	-	-
<i>Total</i>	-	2	47	163	119	109	60	33	17	9	5	1	-	-	565

Tableau 32.- (suite)

Age du divorcé	Age de la divorcée														Incon- nu	Total
	< 20 ans	20 - < 21 ans	21 - < 25 ans	25 - < 30 ans	30 - < 35 ans	35 - < 40 ans	40 - < 45 ans	45 - < 50 ans	50 - < 55 ans	55 - < 60 ans	60 - < 65 ans	65 - < 70 ans	70 ans et plus			
ROYAUME																
< 21 ans	3	-	2	-	-	-	-	-	-	-	-	-	-	-	-	5
21 - < 25 ans	24	34	235	73	6	1	-	-	-	-	-	-	-	-	-	373
25 - < 30 ans	6	22	507	1 152	127	16	5	1	-	-	-	-	-	-	-	1 836
30 - < 35 ans	1	1	79	823	793	129	20	5	1	-	-	-	-	-	-	1 852
35 - < 40 ans	-	-	16	140	519	556	113	20	4	-	-	-	-	-	-	1 368
40 - < 45 ans	1	1	6	38	152	415	440	108	10	3	1	-	-	-	-	1 175
45 - < 50 ans	-	-	1	13	41	87	297	263	64	8	6	-	-	-	-	780
50 - < 55 ans	-	-	-	5	13	16	66	199	158	24	9	-	-	-	-	490
55 - < 60 ans	-	-	-	-	3	3	13	45	73	54	12	3	1	-	-	207
60 - < 65 ans	-	-	-	-	1	4	10	16	18	41	35	12	2	-	-	139
65 - < 70 ans	-	-	-	1	-	-	4	6	11	15	23	14	4	-	-	78
70 ans et plus	-	-	-	-	-	-	3	2	3	3	7	7	8	-	-	33
Inconnu	-	-	-	-	-	-	-	-	-	-	-	-	-	-	-	-
<i>Total</i>	<i>35</i>	<i>58</i>	<i>846</i>	<i>2 245</i>	<i>1 655</i>	<i>1 227</i>	<i>971</i>	<i>665</i>	<i>342</i>	<i>148</i>	<i>93</i>	<i>36</i>	<i>15</i>	-	-	<i>8 336</i>
REGION DE LANGUE NEERLANDAISE																
< 21 ans	1	-	1	-	-	-	-	-	-	-	-	-	-	-	-	2
21 - < 25 ans	9	15	88	28	1	-	-	-	-	-	-	-	-	-	-	141
25 - < 30 ans	2	11	233	509	50	7	3	-	-	-	-	-	-	-	-	815
30 - < 35 ans	-	-	42	390	386	47	6	1	-	-	-	-	-	-	-	872
35 - < 40 ans	-	-	7	56	256	295	41	9	2	-	-	-	-	-	-	666
40 - < 45 ans	-	-	2	14	56	186	193	38	4	1	1	-	-	-	-	495
45 - < 50 ans	-	-	1	4	10	31	114	96	21	1	-	-	-	-	-	278
50 - < 55 ans	-	-	-	-	5	6	23	85	58	10	1	-	-	-	-	188
55 - < 60 ans	-	-	-	-	-	2	2	22	25	19	4	-	1	-	-	75
60 - < 65 ans	-	-	-	-	-	-	2	3	10	22	12	2	1	-	-	52
65 - < 70 ans	-	-	-	-	-	-	1	-	6	6	6	4	1	-	-	24
70 ans et plus	-	-	-	-	-	-	1	1	1	1	2	1	3	-	-	10
Inconnu	-	-	-	-	-	-	-	-	-	-	-	-	-	-	-	-
<i>Total</i>	<i>12</i>	<i>26</i>	<i>374</i>	<i>1 001</i>	<i>764</i>	<i>574</i>	<i>386</i>	<i>255</i>	<i>127</i>	<i>60</i>	<i>26</i>	<i>7</i>	<i>6</i>	-	-	<i>3 618</i>
REGION DE LANGUE FRANÇAISE (1)																
< 21 ans	2	-	1	-	-	-	-	-	-	-	-	-	-	-	-	3
21 - < 25 ans	13	15	123	31	4	1	-	-	-	-	-	-	-	-	-	187
25 - < 30 ans	4	10	210	440	49	4	1	1	-	-	-	-	-	-	-	719
30 - < 35 ans	-	1	31	294	274	52	7	3	1	-	-	-	-	-	-	663
35 - < 40 ans	-	-	4	51	163	156	41	8	1	-	-	-	-	-	-	424
40 - < 45 ans	-	1	2	16	60	156	165	46	3	1	-	-	-	-	-	450
45 - < 50 ans	-	-	-	5	18	32	123	103	33	3	3	-	-	-	-	320
50 - < 55 ans	-	-	-	3	5	5	29	72	57	7	5	-	-	-	-	183
55 - < 60 ans	-	-	-	-	1	1	8	9	31	22	4	1	-	-	-	77
60 - < 65 ans	-	-	-	-	1	1	4	8	6	14	12	6	1	-	-	53
65 - < 70 ans	-	-	-	1	-	-	2	3	2	4	9	7	1	-	-	29
70 ans et plus	-	-	-	-	-	-	1	1	2	2	4	5	1	-	-	16
Inconnu	-	-	-	-	-	-	-	-	-	-	-	-	-	-	-	-
<i>Total</i>	<i>19</i>	<i>27</i>	<i>371</i>	<i>841</i>	<i>575</i>	<i>408</i>	<i>381</i>	<i>254</i>	<i>136</i>	<i>53</i>	<i>37</i>	<i>19</i>	<i>3</i>	-	-	<i>3 124</i>
BRUXELLES-CAPITALE																
< 21 ans	-	-	-	-	-	-	-	-	-	-	-	-	-	-	-	-
21 - < 25 ans	2	4	24	14	1	-	-	-	-	-	-	-	-	-	-	45
25 - < 30 ans	-	1	64	203	28	5	1	-	-	-	-	-	-	-	-	302
30 - < 35 ans	1	-	6	139	133	30	7	1	-	-	-	-	-	-	-	317
35 - < 40 ans	-	-	5	33	100	105	31	3	1	-	-	-	-	-	-	278
40 - < 45 ans	1	-	2	8	36	73	82	24	3	1	-	-	-	-	-	230
45 - < 50 ans	-	-	-	4	13	24	60	64	10	4	3	-	-	-	-	182
50 - < 55 ans	-	-	-	2	3	5	14	42	43	7	3	-	-	-	-	119
55 - < 60 ans	-	-	-	-	2	-	3	14	17	13	4	2	-	-	-	55
60 - < 65 ans	-	-	-	-	-	3	4	5	2	5	11	4	-	-	-	34
65 - < 70 ans	-	-	-	-	-	-	1	3	3	5	8	3	2	-	-	25
70 ans et plus	-	-	-	-	-	-	1	-	-	-	1	1	4	-	-	7
Inconnu	-	-	-	-	-	-	-	-	-	-	-	-	-	-	-	-
<i>Total</i>	<i>4</i>	<i>5</i>	<i>101</i>	<i>403</i>	<i>316</i>	<i>245</i>	<i>204</i>	<i>156</i>	<i>79</i>	<i>35</i>	<i>30</i>	<i>10</i>	<i>6</i>	-	-	<i>1 594</i>

(1) Y compris les 25 communes de la région allemande.

33.- DIVORCES D'APRES L'AGE DE LA DIVORCEE ET LA DUREE DU MARIAGE DISSOUS (Année 1973)

Durée du mariage	Année du mariage	Age de la divorcée														Total
		< 20 ans	20 - < 21 ans	21 - < 25 ans	25 - < 30 ans	30 - < 35 ans	35 - < 40 ans	40 - < 45 ans	45 - < 50 ans	50 - < 55 ans	55 - < 60 ans	60 - < 65 ans	65 - < 70 ans	70 ans et plus	Age inconnu	
< 1 an	1973	-	-	-	-	1	-	-	-	-	1	-	-	-	-	2
	1972	-	1	-	-	1	-	-	-	-	-	-	-	-	-	2
	<i>Total :</i>	-	1	-	-	2	-	-	-	-	1	-	-	-	-	4
1 an	1972	1	2	5	4	1	-	1	-	-	-	-	1	-	-	15
	1971	4	3	25	6	-	3	1	-	-	-	1	-	-	-	43
2 ans	1971	7	7	37	11	3	2	3	1	2	-	-	-	-	-	73
	1970	13	15	58	20	5	1	1	1	-	-	1	-	-	-	115
3 ans	1970	2	5	71	38	12	3	5	2	1	-	-	1	-	-	140
	1969	4	16	116	75	23	7	9	6	1	1	1	1	-	-	260
4 ans	1969	2	6	83	93	10	7	9	-	-	1	1	1	-	-	213
	1968	2	2	111	133	11	9	10	2	2	2	2	2	-	-	286
	<i>Total :</i>	35	56	508	380	65	32	39	12	6	4	4	6	-	-	1 145
5 ans	1968	-	1	84	111	25	5	4	4	2	1	-	-	-	-	237
	1967	-	-	90	157	20	2	8	4	2	1	1	1	1	-	286
6 ans	1967	-	-	45	148	31	10	5	1	1	2	-	-	-	-	243
	1966	-	-	58	225	49	13	6	4	1	-	1	-	-	-	357
7 ans	1966	-	-	30	156	41	13	2	6	1	-	2	-	-	-	251
	1965	-	-	14	188	56	20	2	7	2	1	1	-	-	-	291
8 ans	1965	-	-	14	172	46	9	5	5	4	1	-	-	-	-	256
	1964	-	-	4	152	82	9	9	7	2	1	2	-	-	-	268
9 ans	1964	-	-	1	120	77	11	4	6	-	1	-	-	-	-	220
	1963	-	-	-	144	106	11	10	4	2	-	1	-	-	-	278
	<i>Total :</i>	-	1	340	1 573	533	103	55	48	17	8	8	-	1	-	2 687
10 ans	1963	-	-	-	85	79	16	10	7	1	2	-	-	-	-	200
	1962	-	-	-	83	117	21	9	9	4	1	-	-	-	-	244
11 ans	1962	-	-	-	45	95	34	8	3	1	1	1	-	-	-	188
	1961	-	-	-	38	105	25	8	8	-	-	-	-	3	-	187
12 ans	1961	-	-	-	20	112	22	9	8	1	-	-	-	-	-	172
	1960	-	-	-	12	120	47	10	3	2	1	1	-	-	-	196
13 ans	1960	-	-	-	4	89	36	11	6	1	-	-	-	-	-	147
	1959	-	-	-	4	88	54	15	7	3	3	-	-	-	-	174
14 ans	1959	-	-	-	-	49	56	5	3	2	1	-	-	-	-	116
	1948	-	-	-	-	61	69	16	3	1	1	-	-	-	-	151
	<i>Total :</i>	-	-	-	291	915	380	101	57	16	10	2	-	3	-	1 775
15 ans	1958	-	-	-	1	39	74	17	4	1	-	-	-	-	-	136
	1957	-	-	-	-	39	77	16	4	2	1	1	1	-	-	141
16 ans	1957	-	-	-	-	21	72	25	7	1	-	1	-	-	-	127
	1956	-	-	-	-	21	71	19	4	5	2	2	-	-	-	124
17 ans	1956	-	-	-	-	6	59	23	5	2	-	-	-	-	-	95
	1955	-	-	-	-	6	70	34	3	4	2	-	-	-	-	119
18 ans	1955	-	-	-	-	5	55	27	8	5	-	-	1	-	-	101
	1954	-	-	-	-	2	72	34	5	1	-	-	1	-	-	115
19 ans	1954	-	-	-	-	1	36	42	9	2	1	-	-	-	-	91
	1953	-	-	-	-	-	45	60	10	-	2	-	1	-	-	118
	<i>Total :</i>	-	-	-	1	140	631	297	59	23	8	4	4	-	-	1 167
20 ans	1953	-	-	-	-	-	23	43	8	2	2	1	-	-	-	79
	1952	-	-	-	-	-	24	61	10	7	2	-	-	-	-	104
21 ans	1952	-	-	-	-	-	16	37	10	-	1	3	-	-	-	67
	1951	-	-	-	-	-	7	67	20	4	1	1	-	-	-	100
22 ans	1951	-	-	-	-	-	4	50	14	3	2	1	-	-	-	74
	1950	-	-	-	-	-	6	55	23	6	-	2	-	-	-	92
23 ans	1950	-	-	-	-	-	-	36	29	3	-	1	-	-	-	69
	1949	-	-	-	-	-	-	31	33	10	1	-	-	-	-	75
24 ans	1949	-	-	-	-	-	-	19	34	5	2	2	-	-	-	62
	1948	-	-	-	-	-	1	34	32	10	1	-	2	-	-	80
	<i>Total :</i>	-	-	-	-	-	81	433	213	50	12	11	2	-	-	802
25 ans et plus		-	-	-	-	-	-	46	276	230	105	64	24	11	-	756
inconnue		-	-	-	-	-	-	-	-	-	-	-	-	-	-	-
<i>Total général</i>		35	58	846	2 245	1 655	1 227	971	665	342	148	93	36	15	-	8 336

34.- DIVORCES D'APRES L'AGE DU DIVORCÉ ET LA DUREE DU MARIAGE DISSOUS (Année 1973)

Durée du mariage	Année du mariage	Age du divorcé													Total	
		< 20 ans	20 - < 21 ans	21 - < 25 ans	25 - < 30 ans	30 - < 35 ans	35 - < 40 ans	40 - < 45 ans	45 - < 50 ans	50 - < 55 ans	55 - < 60 ans	60 - < 65 ans	65 - < 70 ans	70 ans et plus		Age inconnu
< 1 an	1973	-	-	-	1	-	-	-	-	-	-	1	-	-	-	2
	1972	-	-	1	-	-	1	-	-	-	-	-	-	-	-	2
	Total :	-	-	1	1	-	1	-	-	-	-	1	-	-	-	4
1 an	1972	-	-	9	3	-	2	-	-	-	-	-	1	-	-	15
	1971	1	-	21	14	4	-	1	-	1	-	1	-	-	-	43
2 ans	1971	-	1	32	21	6	5	5	3	-	-	-	-	-	-	73
	1970	-	3	47	43	7	8	2	2	1	1	1	-	-	-	115
3 ans	1970	-	-	42	58	21	8	2	5	1	3	-	-	-	-	140
	1969	-	-	72	123	32	13	8	3	4	2	2	-	1	-	260
4 ans	1969	-	-	35	129	24	10	3	7	3	-	2	-	-	-	213
	1969	-	-	45	175	26	12	13	4	3	2	3	2	1	-	286
	Total :	1	4	303	566	120	58	34	24	13	8	8	4	2	-	1 145
5 ans	1968	-	-	21	158	31	11	9	2	2	-	1	1	1	-	237
	1967	-	-	22	196	37	12	8	5	2	2	1	-	1	-	286
6 ans	1967	-	-	10	146	57	13	6	5	2	2	2	-	-	-	243
	1966	-	-	12	189	109	22	15	5	3	-	1	-	1	-	357
7 ans	1966	-	-	4	139	60	25	10	5	4	2	1	1	-	-	251
	1965	-	-	-	123	118	29	11	4	2	2	1	1	-	-	291
8 ans	1965	-	-	-	104	105	24	11	3	6	-	3	-	-	-	256
	1964	-	-	-	82	128	28	19	6	2	1	-	1	1	-	268
9 ans	1964	-	-	-	49	119	32	12	7	1	-	-	-	-	-	220
	1963	-	-	-	36	181	38	13	9	-	1	-	-	-	-	278
	Total :	-	-	69	1 222	945	234	114	51	24	10	10	4	4	-	2 687
10 ans	1963	-	-	-	20	116	40	12	3	4	2	3	-	-	-	200
	1962	-	-	-	17	149	45	17	9	4	1	1	1	-	-	244
11 ans	1962	-	-	-	7	104	50	13	11	-	1	2	-	-	-	188
	1961	-	-	-	2	107	46	15	10	3	-	1	1	2	-	187
12 ans	1961	-	-	-	1	84	55	14	7	5	4	-	1	1	-	172
	1960	-	-	-	-	85	75	20	9	6	1	-	-	-	-	196
13 ans	1960	-	-	-	-	49	65	22	7	2	-	-	1	1	-	147
	1959	-	-	-	-	39	88	31	3	10	2	-	1	-	-	174
14 ans	1959	-	-	-	-	18	63	26	5	2	1	-	1	-	-	116
	1958	-	-	-	-	16	91	35	6	-	1	2	-	-	-	151
	Total :	-	-	-	47	767	618	205	70	36	13	9	6	4	-	1 775
15 ans	1958	-	-	-	-	10	84	29	9	1	1	2	-	-	-	136
	1957	-	-	-	-	5	81	36	12	4	1	2	-	-	-	141
16 ans	1957	-	-	-	-	1	68	38	13	2	2	3	-	-	-	127
	1956	-	-	-	-	3	54	47	9	7	-	1	3	-	-	124
17 ans	1956	-	-	-	-	1	44	33	12	3	-	2	-	-	-	95
	1955	-	-	-	-	-	38	59	16	4	2	-	-	-	-	119
18 ans	1955	-	-	-	-	-	25	55	16	3	-	2	-	-	-	101
	1954	-	-	-	-	-	28	69	13	2	2	1	-	-	-	115
19 ans	1954	-	-	-	-	-	16	46	18	9	2	-	-	-	-	91
	1953	-	-	-	-	-	10	85	13	6	2	-	-	2	-	118
	Total :	-	-	-	-	20	448	497	131	41	12	13	3	2	-	1 167
20 ans	1953	-	-	-	-	-	2	46	21	6	1	-	1	2	-	79
	1952	-	-	-	-	-	6	57	26	10	3	-	2	-	-	104
21 ans	1952	-	-	-	-	-	-	44	16	4	2	1	-	-	-	67
	1951	-	-	-	-	-	1	55	35	5	3	1	-	-	-	100
22 ans	1951	-	-	-	-	-	-	34	31	7	2	-	-	-	-	74
	1950	-	-	-	-	-	-	38	38	10	2	2	2	-	-	92
23 ans	1950	-	-	-	-	-	-	14	41	13	1	-	-	-	-	69
	1949	-	-	-	-	-	-	13	38	15	6	3	-	-	-	75
24 ans	1949	-	-	-	-	-	-	7	36	13	4	1	1	-	-	62
	1948	-	-	-	-	-	-	9	45	18	5	1	2	-	-	80
	Total :	-	-	-	-	-	9	317	327	101	29	9	8	2	-	802
25 ans et plus inconnue		-	-	-	-	-	-	8	177	275	135	89	53	19	-	756
Total général :		1	4	373	1 836	1 852	1 368	1 175	780	490	207	139	78	33	-	8 336

35. - DIVORCES D'APRES L'ANNEE DE NAISSANCE, L'AGE ET LE SEXE DES DIVORCÉS (Année 1973)

Année de naissance	Age en années révolues	Hommes	Femmes	Année de naissance	Age en années révolues	Hommes	Femmes
1956	16	-	3	1923	50	54	40
1955	17	-	-	1922	50	63	36
	17	-	-		51	55	37
1954	18	-	2	1921	51	68	34
	18	-	3		52	49	39
1953	19	-	12	1920	52	64	42
	19	1	15		53	52	46
	Tot. :	1	35	1919	53	36	37
1953	20	2	25		54	28	10
1952	20	2	33	1918	54	21	21
	21	10	46		Tot. :	490	342
1951	21	7	54	1918	55	10	15
	22	28	67	1917	55	27	11
1950	22	34	91		56	22	11
	23	34	103	1916	56	14	17
1949	23	68	118		57	16	15
	24	77	175	1915	57	19	18
1948	24	115	192		58	27	14
	Tot. :	377	904	1914	58	27	18
1948	25	104	197		59	25	16
1947	25	149	211	1913	59	20	13
	26	166	235		Tot. :	207	148
1946	26	218	242	1913	60	19	11
	27	183	253	1912	60	21	11
1945	27	187	243		61	18	8
	28	193	215	1911	61	9	8
1944	28	201	221		62	8	6
	29	218	186	1910	62	9	11
1943	29	217	242		63	18	9
	Tot. :	1 836	2 245	1909	63	10	10
1943	30	184	188		64	10	12
1942	30	205	217	1908	64	17	7
	31	147	173		Tot. :	139	93
1941	31	212	166	1908	65	15	5
	32	161	129	1907	65	9	5
1940	32	192	150		66	9	7
	33	189	149	1906	66	11	5
1939	33	188	154		67	8	-
	34	177	166	1905	67	3	4
1938	34	197	163		68	7	1
	Tot. :	1 852	1 655	1904	68	7	-
1938	35	155	124		69	6	5
1937	35	161	138	1903	69	3	4
	36	130	147		Tot. :	78	36
1936	36	146	139	1903	70	2	-
	37	128	118	1902	70	5	1
1935	37	147	117		71	1	1
	38	134	96	1901	71	4	2
1934	38	104	117		72	1	2
	39	111	112	1900	72	2	-
1933	39	152	119		73	2	1
	Tot. :	1 368	1 227	1899	73	2	4
1933	40	120	114		74	1	1
1932	40	132	98	1898	74	2	2
	41	123	97		Tot. :	22	14
1931	41	112	121	1898	75	2	-
	42	119	86	1897	75	3	1
1930	42	114	110		76	1	-
	43	128	95	1896	76	3	-
1929	43	112	97		77	-	-
	44	113	75	1895	77	1	-
1928	44	102	78		78	-	-
	Tot. :	1 175	971	1894	78	1	-
1928	45	86	90		79	-	-
1927	45	90	57	1893	79	-	-
	46	75	65		Tot. :	11	1
1926	46	79	88	1893	80	-	-
	47	79	62	1892	80	-	-
1925	47	80	64		81	-	-
	48	77	44	1891	81	-	-
1924	48	72	57	et avant	82 et plus	-	-
	49	77	73		Tot. :	-	-
1923	49	65	65	Inconnu		-	-
	Tot. :	780	665	Total :		8 336	8 336

36.- DIVORCES D'APRES LA PROFESSION ET LA SITUATION SOCIALE RESPECTIVE DES DIVORCÉS (Année 1973)

Profession et état social de la femme	Professions libérales, personnel enseignant, artistes, techniciens et assimilés				Chefs d'entreprise et cadres administratifs supérieurs			Personnel administratif		Commerçants et personnel de vente					Agriculteurs, chasseurs, pêcheurs, bûcherons et assimilés			
	Chef d'établissement	Employé	Ouvrier	Total	Chef d'établissement	Employé	Total	Employé	Total	Chef d'établissement	Employé	Ouvrier	Aidant	Total	Chef d'établissement	Ouvrier	Aidant	Total
<i>Professions libérales, personnel enseignant, artistes, techniciens et assimilés :</i>																		
Chef d'établissement	9	3	-	12	2	-	2	2	2	-	1	-	-	1	-	-	-	-
Employée	29	159	-	188	15	15	30	112	112	22	36	1	-	59	1	-	-	1
Ouvrière	-	-	-	-	-	-	-	2	2	-	-	-	-	-	-	-	-	-
<i>Total</i>	<i>38</i>	<i>162</i>	<i>-</i>	<i>200</i>	<i>17</i>	<i>15</i>	<i>32</i>	<i>116</i>	<i>116</i>	<i>22</i>	<i>37</i>	<i>1</i>	<i>-</i>	<i>60</i>	<i>1</i>	<i>-</i>	<i>-</i>	<i>1</i>
<i>Chefs d'entreprise et cadres administratifs supérieurs :</i>																		
Chef d'établissement	-	3	-	3	4	1	5	1	1	-	-	-	-	-	-	-	-	-
Employée	-	4	-	4	-	3	3	4	4	-	-	-	-	-	-	-	-	-
<i>Total</i>	<i>-</i>	<i>7</i>	<i>-</i>	<i>7</i>	<i>4</i>	<i>4</i>	<i>8</i>	<i>5</i>	<i>5</i>	<i>-</i>	<i>-</i>	<i>-</i>	<i>-</i>	<i>-</i>	<i>-</i>	<i>-</i>	<i>-</i>	<i>-</i>
<i>Personnel administratif :</i>																		
Employée	19	178	2	199	11	22	33	508	508	63	123	9	-	195	3	5	1	9
<i>Total</i>	<i>19</i>	<i>178</i>	<i>2</i>	<i>199</i>	<i>11</i>	<i>22</i>	<i>33</i>	<i>508</i>	<i>508</i>	<i>63</i>	<i>123</i>	<i>9</i>	<i>-</i>	<i>195</i>	<i>3</i>	<i>5</i>	<i>1</i>	<i>9</i>
<i>Commerçants et personnel de vente :</i>																		
Chef d'établissement	4	22	1	27	10	6	16	44	44	48	20	-	1	69	-	1	-	1
Employée	1	22	1	24	1	5	6	68	68	9	34	1	1	45	-	-	-	-
Ouvrière	1	2	1	4	1	1	1	7	7	2	3	-	-	7	-	-	-	-
Aidante	-	-	-	-	-	-	-	2	2	-	2	-	-	2	-	-	-	-
<i>Total</i>	<i>6</i>	<i>46</i>	<i>3</i>	<i>55</i>	<i>12</i>	<i>11</i>	<i>23</i>	<i>121</i>	<i>121</i>	<i>59</i>	<i>58</i>	<i>4</i>	<i>2</i>	<i>123</i>	<i>-</i>	<i>1</i>	<i>-</i>	<i>1</i>
<i>Agriculteurs, chasseurs, pêcheurs, bûcherons et assimilés</i>																		
Chef d'établissement	-	-	-	-	-	-	-	2	2	1	-	-	-	1	2	-	-	2
Ouvrière	-	-	-	-	-	-	-	-	-	-	-	-	-	-	-	-	-	-
Aidante	-	-	-	-	-	-	-	-	-	-	-	-	-	-	-	-	-	-
<i>Total</i>	<i>-</i>	<i>-</i>	<i>-</i>	<i>-</i>	<i>-</i>	<i>-</i>	<i>-</i>	<i>2</i>	<i>2</i>	<i>1</i>	<i>-</i>	<i>-</i>	<i>-</i>	<i>1</i>	<i>2</i>	<i>-</i>	<i>-</i>	<i>2</i>
<i>Travailleurs des transports et des communications</i>																		
Chef d'établissement	-	-	-	-	-	-	-	-	-	-	-	-	-	-	-	-	-	-
Employée	1	1	-	2	-	-	-	4	4	1	1	-	-	2	-	-	-	-
Ouvrière	-	-	-	-	-	-	-	-	-	-	-	-	-	-	-	-	-	-
<i>Total</i>	<i>1</i>	<i>1</i>	<i>-</i>	<i>2</i>	<i>-</i>	<i>-</i>	<i>-</i>	<i>4</i>	<i>4</i>	<i>1</i>	<i>1</i>	<i>-</i>	<i>-</i>	<i>2</i>	<i>-</i>	<i>-</i>	<i>-</i>	<i>-</i>
<i>Artisans, travailleurs des industries manufacturières et de la construction et manoeuvres n.d.a. :</i>																		
Chef d'établissement	-	-	-	-	-	-	-	2	2	-	-	-	-	-	-	-	-	-
Employée	-	1	-	1	-	-	-	-	-	-	-	-	-	-	-	-	-	-
Ouvrière	-	22	1	23	5	-	5	86	86	18	28	1	-	47	1	1	-	2
Aidante	-	-	-	-	-	-	-	-	-	-	-	-	-	-	-	-	-	-
<i>Total</i>	<i>-</i>	<i>23</i>	<i>1</i>	<i>24</i>	<i>5</i>	<i>-</i>	<i>5</i>	<i>88</i>	<i>88</i>	<i>18</i>	<i>28</i>	<i>1</i>	<i>-</i>	<i>47</i>	<i>1</i>	<i>1</i>	<i>-</i>	<i>2</i>
<i>Travailleurs spécialisés dans les services, les sports et les activités récréatives :</i>																		
Chef d'établissement	2	6	-	8	-	-	-	5	5	2	2	1	-	5	-	-	-	-
Employée	-	16	-	16	1	2	3	21	21	6	9	-	-	15	1	1	-	2
Ouvrière	1	12	1	14	3	1	4	55	55	28	22	2	-	52	3	2	-	5
Aidante	-	-	-	-	-	-	-	-	-	-	-	-	-	-	-	-	-	-
<i>Total</i>	<i>3</i>	<i>34</i>	<i>1</i>	<i>38</i>	<i>4</i>	<i>3</i>	<i>7</i>	<i>81</i>	<i>81</i>	<i>36</i>	<i>33</i>	<i>3</i>	<i>-</i>	<i>72</i>	<i>4</i>	<i>3</i>	<i>-</i>	<i>7</i>
<i>Militaires de carrière, militaires, sans profession et profession inconnue</i>																		
	52	153	5	210	74	39	113	388	388	186	112	7	1	306	21	14	1	36
<i>Total général</i>	<i>119</i>	<i>604</i>	<i>12</i>	<i>735</i>	<i>127</i>	<i>94</i>	<i>221</i>	<i>1 313</i>	<i>1 313</i>	<i>386</i>	<i>392</i>	<i>25</i>	<i>3</i>	<i>806</i>	<i>32</i>	<i>24</i>	<i>2</i>	<i>58</i>

Profession et état social de l'homme																		
Mineurs, carriers et assimilés		Travailleurs des transports et des communications				Artisans, travailleurs des industries manufacturières et de la construction et manoeuvres n. d. a.					Travailleurs spécialisés dans les services, les sports et les activités récréatives					Militaires de carrière + miliciens	Sans profession et profession inconnue	Total général
Ouvrier	Total	Chef d'éta- blissement	Employé	Ouvrier	Total	Chef d'éta- blissement	Employé	Ouvrier	Aidant	Total	Chef d'éta- blissement	Employé	Ouvrier	Aidant	Total			
-	-	-	-	-	-	-	-	-	-	-	-	-	-	-	-	-	2	19
-	-	-	4	17	21	5	-	78	-	83	3	12	5	-	20	4	13	531
-	-	-	-	1	1	-	-	-	-	-	-	-	-	-	-	-	-	3
-	-	-	4	18	22	5	-	78	-	83	3	12	5	-	20	4	15	553
-	-	-	-	1	2	-	-	1	-	1	-	-	-	-	-	1	-	13
-	-	-	1	1	2	-	-	2	-	2	-	-	1	-	1	-	-	16
-	-	-	2	2	4	-	-	3	-	3	-	-	1	-	1	1	-	29
-	-	2	15	81	98	30	3	378	-	411	7	45	31	-	83	29	25	1 590
-	-	2	15	81	98	30	3	378	-	411	7	45	31	-	83	29	25	1 590
1	1	2	2	35	39	12	1	139	-	152	2	3	5	-	10	7	17	383
1	1	1	3	27	31	11	-	114	-	125	2	8	3	-	13	4	8	325
-	-	-	-	9	9	1	-	26	-	27	1	1	2	-	4	1	1	61
-	-	1	-	-	1	1	-	-	-	1	-	-	-	-	-	-	-	6
2	2	4	5	71	80	25	1	279	-	305	5	12	10	-	27	12	26	775
-	-	-	-	-	-	-	-	1	-	1	-	-	-	-	-	-	-	6
-	-	-	-	1	1	-	-	2	-	2	-	-	-	-	-	-	-	3
-	-	-	-	-	-	-	-	-	-	-	-	-	-	-	-	-	-	-
-	-	-	-	1	1	-	-	3	-	3	-	-	-	-	-	-	-	9
-	-	1	-	-	1	-	-	-	-	-	-	-	-	-	-	-	-	1
-	-	-	2	4	6	1	-	2	-	3	-	-	-	-	-	-	1	18
-	-	1	-	4	5	-	-	2	-	2	-	1	-	1	-	-	-	8
-	-	2	2	8	12	1	-	4	-	5	-	1	-	1	-	1	1	27
-	-	2	-	-	2	1	-	1	-	2	-	-	-	-	-	-	-	6
-	-	-	-	-	-	-	-	-	-	-	-	-	-	-	-	-	-	1
14	14	-	8	91	99	14	-	661	2	677	5	17	14	-	36	15	32	1 036
-	-	-	-	-	-	1	-	-	-	1	-	-	-	-	-	-	-	1
14	14	2	8	91	101	16	-	662	2	680	5	17	14	-	36	15	32	1 044
1	1	-	-	2	2	2	-	19	-	21	4	4	1	-	9	-	-	51
1	1	-	2	13	15	1	2	28	-	31	3	7	2	-	12	2	2	120
5	5	2	15	75	92	9	-	317	-	326	4	14	24	-	42	10	25	630
-	-	-	-	-	-	-	-	-	-	-	-	-	-	-	-	-	-	-
7	7	2	17	90	109	12	2	364	-	378	11	25	27	-	63	12	27	801
38	38	12	48	337	397	98	2	1 419	2	1 521	15	36	46	-	97	65	337	3 508
61	61	24	101	699	824	187	8	3 190	4	3 389	46	148	134	-	328	138	463	8 336

37.- DIVORCES D'APRES LA PARTIE DEMANDERESSE ET LE NOMBRE DES ENFANTS MINEURS A CHARGE (Année 1973)

Partie demanderesse	Nombre des enfants mineurs à charge								Total des divorces
	Pas d'enfants	1 enfant	2 enfants	3 enfants	4 enfants	5 enfants	6 enfants	non précisé	
L'époux	1 599	513	348	144	67	26	13	-	2 710
L'épouse	1 475	717	452	152	87	22	27	-	2 932
Les deux conjoints	1 995	384	207	76	18	7	7	-	2 694
Non précisé	-	-	-	-	-	-	-	-	-
<i>Total :</i>	<i>5 069</i>	<i>1 614</i>	<i>1 007</i>	<i>372</i>	<i>172</i>	<i>55</i>	<i>47</i>	<i>-</i>	<i>8 336</i>

38.- REPARTITION DES DIVORCES D'APRES LA PARTIE DEMANDERESSE ET SUIVANT QU'ILS SONT PRECEDES OU NON D'UN JUGEMENT DE SEPARATION DE CORPS (Année 1973)

Spécification	Partie demanderesse				Total des divorces
	L'époux	L'épouse	Les deux conjoints	Situation non déclarée	
Séparation de corps préalable	100	86	42	-	228
Pas de séparation préalable	2 610	2 846	2 652	-	8 108
Situation non déclarée	-	-	-	-	-
<i>Total des divorces :</i>	<i>2 710</i>	<i>2 932</i>	<i>2 694</i>	<i>-</i>	<i>8 336</i>

39.- EVOLUTION GENERALE DES DIVORCES ET DES SEPARATIONS DE CORPS (Année 1953 à 1973)

Années	Demandes de divorces accueillies par les tribunaux de première instance				Séparations de corps accueillies par les tribunaux de première instance	Divorces enregistrés à l'Etat civil
	pour causes déterminées (1)	après séparation de corps	par consentement mutuel	Total		
1953	3 628	12	555	4 195	280	4 163
1954	3 831	24	598	4 453	272	3 999
1955	4 071	14	586	4 671	263	4 416
1956	3 994	18	641	4 653	261	4 313
1957	3 891	25	682	4 598	261	4 527
1958	3 875	15	769	4 659	252	4 261
1959	3 953	13	764	4 730	269	4 406
1960	3 792	14	865	4 671	252	4 589
1961	3 891	10	895	4 796	267	4 607
1962	4 409	27	942	5 378	291	4 697
1963	4 258	128	999	5 385	233	5 171
1964	4 502		1 307	5 809	236	5 470
1965	4 477		1 413	5 890	228	5 520
1966	4 628		1 526	6 154	197	5 826
1967	5 196		1 351	6 547	202	6 023
1968	5 446		1 401	6 847	216	6 057
1969	5 080		1 429	6 509	171	6 458
1970	5 465		1 470	6 935	152	6 403
1971	5 572		1 751	7 323	145	7 024
1972	6 258		2 101	8 359	180	7 832
1973	8 336

(1) Excès, sévices, injures graves, adultère.

CAUSES DE DECES 1973

- LISTE A -

1.- DECES PAR CAUSE, PAR SEXE ET PAR GROUPE D'AGES - 1973
 Liste A (en 150 rubriques)

Code numéros de rév. O.M.S. (1)	Sexe M.N. (2)	Total (3)	0 jour	1-6 jours	7-27 jours	28 jours - 11 mois	1	2	3	4	5-9	10-14	15-19	20-24	25-29	30-34	35-39	40-44	45-49	50-54	55-59	60-64	65-69	70-74	75-79	80-84	85 et plus	
I. MALADIES INFECTIEUSES ET PARASITAIRES (000 A 136)																												
A 002	M	-	-	-	-	-	-	-	-	-	-	-	-	-	-	-	-	-	-	-	-	-	-	-	-	-	-	-
	F	1	-	-	-	-	-	-	-	-	-	-	-	-	-	-	-	-	-	-	-	-	-	-	-	-	-	-
A 003	M	9	-	-	-	3	-	-	-	-	-	-	-	-	-	-	-	-	-	-	-	-	1	3	1	1	1	
	F	7	-	-	-	-	-	-	-	-	-	-	-	-	-	-	-	-	-	-	-	1	-	3	1	2	2	
A 004	M	1	-	-	-	-	-	-	-	-	-	-	-	-	-	-	-	-	-	-	-	-	1	-	-	-	-	
	F	1	-	-	-	-	-	-	-	-	-	-	-	-	-	-	-	-	-	-	-	-	-	-	-	-	-	
004	M	1	-	-	-	-	-	-	-	-	-	-	-	-	-	-	-	-	-	-	-	-	1	-	-	-	-	
	F	-	-	-	-	-	-	-	-	-	-	-	-	-	-	-	-	-	-	-	-	-	-	-	-	-	-	
A 005	M	42	-	-	-	14	-	1	1	-	1	1	-	-	-	-	1	2	5	3	3	3	5	3	3	6	6	
	F	30	-	-	1	5	2	1	-	-	-	1	-	-	-	-	-	3	-	4	5	1	1	7	7	7		
A 006	M	342	-	-	-	-	-	-	-	-	-	-	-	2	2	6	18	18	37	50	62	59	44	20	7	7		
	F	81	-	-	-	-	-	-	-	-	-	-	1	2	3	6	8	4	5	9	16	13	10	1	1	1		
A 007	M	4	-	-	-	-	-	-	-	-	1	-	-	-	-	-	1	1	-	-	-	-	-	-	-	-		
	F	6	-	-	-	-	-	-	-	-	-	2	-	-	-	-	-	-	-	-	-	-	-	-	-	-		
A 008	M	-	-	-	-	-	-	-	-	-	-	-	-	-	-	-	-	-	-	-	-	-	-	-	-	-		
	F	3	-	-	-	-	-	-	-	-	-	-	-	-	-	-	-	-	-	-	-	-	1	1	1	-		
A 009	M	5	-	-	-	-	-	-	-	-	-	-	-	-	-	-	-	-	-	-	-	4	1	1	1	-		
	F	4	-	-	-	-	-	-	-	-	-	-	-	-	-	-	-	-	-	-	-	1	1	1	1	-		
A 010	M	18	-	-	-	-	-	-	-	-	-	-	-	1	1	1	1	2	-	4	1	3	4	1	1	-		
	F	9	-	-	-	-	-	-	-	-	1	-	1	1	1	1	1	1	2	-	2	1	1	1	1	-		
A 013	M	2	-	-	-	-	-	-	-	-	-	-	-	-	-	-	-	-	-	-	-	-	1	-	-	-		
	F	-	-	-	-	-	-	-	-	-	-	-	-	-	-	-	-	-	-	-	-	-	-	-	-	-		
A 015	M	1	-	-	-	-	-	-	-	-	-	-	-	-	-	-	-	-	-	-	-	-	-	-	-	-		
	F	-	-	-	-	-	-	-	-	-	-	-	-	-	-	-	-	-	-	-	-	-	-	-	-	-		
A 018	M	-	-	-	-	-	-	-	-	-	-	-	-	-	-	-	-	-	-	-	-	-	-	-	-	-		
	F	1	-	-	-	-	-	-	-	-	-	-	-	-	-	-	-	-	-	-	-	-	-	-	-	-		
A 019	M	33	-	-	2	11	2	5	3	5	1	1	-	-	-	-	-	-	-	1	-	-	1	-	-	1		
	F	45	-	-	-	12	6	6	3	1	1	-	-	-	-	-	-	-	-	1	-	1	-	-	1	-		
A 020	M	1	-	-	-	-	-	-	-	-	-	-	-	-	-	-	-	-	-	-	-	-	-	-	-	1		
	F	-	-	-	-	-	-	-	-	-	-	-	-	-	-	-	-	-	-	-	-	-	-	-	-	-		
A 021	M	89	-	4	8	11	3	-	-	1	-	-	-	-	-	1	1	3	4	4	6	10	12	8	9	5		
	F	111	1	1	1	6	1	-	1	1	1	1	-	3	1	1	1	-	3	1	8	10	20	15	13	15		

(1) Pour la signification des numéros de code, voir la liste ci-annexée
 (2) M = masculin; F = féminin
 (3) M.N. = Mort-nés : ne sont pas compris dans le total

1.- (suite)

Code numéros 8c rév. O.M.S. (1)	Sexe M.N. (2)	Total (3)	0 jour		1-6 jours		7-27 jours		28 jours - 11 mois		1	2	3	4	5-9	10-14	15-19	20-24	25-29	30-34	35-39	40-44	45-49	50-54	55-59	60-64	65-69	70-74	75-79	80-84	85 et plus		
			0	1-6	7-27	28																											
A 023	M	2	-	-	-	-	-	-	-	-	-	-	-	-	-	-	-	-	-	-	-	-	-	-	-	-	-	-	-	-	-		
	F	2	-	-	-	-	-	-	-	-	-	-	-	-	-	-	-	-	-	-	-	-	-	-	-	-	-	-	-	-	-	-	
A 025	M	1	-	-	-	-	-	-	-	-	-	-	-	-	-	-	-	-	-	-	-	-	-	-	-	-	-	-	-	-	-	-	
	F	2	-	-	-	-	-	-	-	-	-	-	-	-	-	-	-	-	-	-	-	-	-	-	-	-	-	-	-	-	-	-	-
A 027	M	-	-	-	-	-	-	-	-	-	-	-	-	-	-	-	-	-	-	-	-	-	-	-	-	-	-	-	-	-	-	-	-
	F	4	-	-	-	-	-	-	-	-	-	-	-	-	-	-	-	-	-	-	-	-	-	-	-	-	-	-	-	-	-	-	-
A 028	M	24	-	-	-	-	-	-	-	-	-	-	-	-	-	-	-	-	-	-	-	-	-	-	-	-	-	-	-	-	-	-	-
	F	20	-	-	-	-	-	-	-	-	-	-	-	-	-	-	-	-	-	-	-	-	-	-	-	-	-	-	-	-	-	-	-
A 029	M	13	-	-	-	-	-	-	-	-	-	-	-	-	-	-	-	-	-	-	-	-	-	-	-	-	-	-	-	-	-	-	-
	F	15	-	-	-	-	-	-	-	-	-	-	-	-	-	-	-	-	-	-	-	-	-	-	-	-	-	-	-	-	-	-	-
A 034	M	2	-	-	-	-	-	-	-	-	-	-	-	-	-	-	-	-	-	-	-	-	-	-	-	-	-	-	-	-	-	-	-
	F	1	-	-	-	-	-	-	-	-	-	-	-	-	-	-	-	-	-	-	-	-	-	-	-	-	-	-	-	-	-	-	-
A 036	M	6	-	-	-	-	-	-	-	-	-	-	-	-	-	-	-	-	-	-	-	-	-	-	-	-	-	-	-	-	-	-	-
	F	8	-	-	-	-	-	-	-	-	-	-	-	-	-	-	-	-	-	-	-	-	-	-	-	-	-	-	-	-	-	-	-
094.0	M	3	-	-	-	-	-	-	-	-	-	-	-	-	-	-	-	-	-	-	-	-	-	-	-	-	-	-	-	-	-	-	-
	F	6	-	-	-	-	-	-	-	-	-	-	-	-	-	-	-	-	-	-	-	-	-	-	-	-	-	-	-	-	-	-	-
094.1	M	1	-	-	-	-	-	-	-	-	-	-	-	-	-	-	-	-	-	-	-	-	-	-	-	-	-	-	-	-	-	-	-
	F	2	-	-	-	-	-	-	-	-	-	-	-	-	-	-	-	-	-	-	-	-	-	-	-	-	-	-	-	-	-	-	-
A 037	M	9	-	-	-	-	-	-	-	-	-	-	-	-	-	-	-	-	-	-	-	-	-	-	-	-	-	-	-	-	-	-	-
	F	6	-	-	-	-	-	-	-	-	-	-	-	-	-	-	-	-	-	-	-	-	-	-	-	-	-	-	-	-	-	-	-
093.0	M	3	-	-	-	-	-	-	-	-	-	-	-	-	-	-	-	-	-	-	-	-	-	-	-	-	-	-	-	-	-	-	-
	F	1	-	-	-	-	-	-	-	-	-	-	-	-	-	-	-	-	-	-	-	-	-	-	-	-	-	-	-	-	-	-	-
A 043	M	-	-	-	-	-	-	-	-	-	-	-	-	-	-	-	-	-	-	-	-	-	-	-	-	-	-	-	-	-	-	-	-
	F	1	-	-	-	-	-	-	-	-	-	-	-	-	-	-	-	-	-	-	-	-	-	-	-	-	-	-	-	-	-	-	-
A 044	M	22	-	-	-	-	-	-	-	-	-	-	-	-	-	-	-	-	-	-	-	-	-	-	-	-	-	-	-	-	-	-	-
	F	19	-	-	-	-	-	-	-	-	-	-	-	-	-	-	-	-	-	-	-	-	-	-	-	-	-	-	-	-	-	-	-
Total	M	626	-	6	10	40	7	6	4	6	2	4	3	1	5	3	12	22	26	33	46	75	88	90	69	42	26						
	F	377	1	2	2	18	7	8	4	4	4	3	2	4	6	3	5	7	15	16	10	30	33	56	46	33	37						

(1) Pour la signification des numéros de code, voir la liste ci-annexée
 (2) M = masculin ; F = féminin
 (3) M.N. = Mort-nés : ne sont pas compris dans le total

1.- (suite)

Code numéros 8e rév. O.M.S. (1)	Sexe M.N. Total (2)	(3)	0 jour	1-6 jours	7-27 jours	28 jours	1	2	3	4	5-9	10-14	15-19	20-24	25-29	30-34	35-39	40-44	45-49	50-54	55-59	60-64	65-69	70-74	75-79	80-84	85 et plus
II. TUMEURS (140 A 239)																											
A 045	M	-	185	-	-	-	-	-	-	-	-	-	-	3	-	1	3	9	14	9	28	36	24	25	16	17	
	F	-	59	-	-	-	-	-	-	-	-	2	1	2	3	1	2	3	3	8	4	9	9	9	9	9	
140	M	-	8	-	-	-	-	-	-	-	-	-	-	-	-	-	-	-	1	1	-	-	2	-	-	-	
	F	-	2	-	-	-	-	-	-	-	-	-	-	-	-	-	-	-	1	1	-	-	2	-	-	-	
141	M	-	43	-	-	-	-	-	-	-	-	-	-	-	-	1	5	2	2	5	9	2	11	4	2	5	
	F	-	15	-	-	-	-	-	-	-	-	-	-	-	-	1	1	1	2	1	2	1	2	1	2	5	
142	M	-	14	-	-	-	-	-	-	-	-	-	-	1	-	-	-	-	1	1	5	3	1	1	1	1	
	F	-	6	-	-	-	-	-	-	-	-	-	-	-	-	1	1	-	-	-	-	2	1	1	1	1	
143	M	-	5	-	-	-	-	-	-	-	-	-	-	-	-	-	-	-	-	1	1	1	2	1	-	-	
	F	-	1	-	-	-	-	-	-	-	-	-	-	-	-	1	-	-	-	-	-	-	-	-	-	-	
144	M	-	13	-	-	-	-	-	-	-	-	-	-	-	-	1	1	1	2	1	1	1	2	1	2	2	
	F	-	5	-	-	-	-	-	-	-	-	-	-	-	-	1	1	1	2	2	1	1	1	1	1	2	
145	M	-	22	-	-	-	-	-	-	-	-	-	-	-	-	1	1	1	1	1	3	5	5	5	1	4	
	F	-	10	-	-	-	-	-	-	-	-	-	-	-	-	1	1	1	1	1	1	1	3	2	2	4	
146	M	-	31	-	-	-	-	-	-	-	-	-	-	-	-	1	2	5	1	7	7	7	3	2	2	1	
	F	-	9	-	-	-	-	-	-	-	-	-	-	-	-	1	2	2	2	2	2	2	2	2	2	1	
147	M	-	2	-	-	-	-	-	-	-	-	-	-	-	-	-	-	-	-	1	1	-	-	-	-	-	
	F	-	-	-	-	-	-	-	-	-	-	-	-	-	-	-	-	-	-	-	-	-	-	-	-	-	
148	M	-	4	-	-	-	-	-	-	-	-	-	-	1	-	-	-	-	-	-	2	-	1	-	-	-	
	F	-	-	-	-	-	-	-	-	-	-	-	-	-	-	-	-	-	-	-	-	-	-	-	-	-	
149	M	-	43	-	-	-	-	-	-	-	-	-	-	-	-	-	-	1	3	2	8	11	4	4	4	5	
	F	-	11	-	-	-	-	-	-	-	-	-	-	-	-	-	-	1	1	1	2	-	4	-	1		
A 046	M	-	272	-	-	-	-	-	-	-	-	-	-	-	-	1	5	12	20	32	38	45	53	30	24	12	
	F	-	108	-	-	-	-	-	-	-	-	-	-	-	-	2	6	6	6	3	7	9	20	24	14	22	
A 047	M	-	1484	-	-	-	-	-	-	-	-	-	-	1	-	4	8	20	44	89	168	269	284	250	179	108	
	F	-	1104	-	-	-	-	-	-	-	-	-	-	1	-	3	5	9	20	44	83	138	173	240	196	170	
A 048	M	-	937	-	-	-	-	-	-	-	-	-	-	1	1	3	4	20	31	54	120	137	190	147	123	83	
	F	-	1298	-	-	-	-	-	-	-	-	-	-	2	2	5	18	34	57	122	165	207	244	227	158		
152	M	-	56	-	-	-	-	-	-	-	-	-	-	-	-	1	3	-	2	1	6	6	14	12	9	2	
	F	-	71	-	-	-	-	-	-	-	-	-	-	-	-	1	1	-	2	5	10	8	11	14	14	5	

(1) Pour la signification des numéros de code, voir la liste ci-annexée
 (2) M = masculin ; F = féminin
 (3) M.N. = Mort-nés : ne sont pas compris dans le total

1.- (suite)

Code numéros de rév. O.M.S.	Sexe	M.N. Total	28 jours											85 et plus																
			0 jour	1-6 jours	7-27 jours	11 mois	1	2	3	4	5-9	10-14	15-19		20-24	25-29	30-34	35-39	40-44	45-49	50-54	55-59	60-64	65-69	70-74	75-79	80-84			
(1)	(2)	(3)																												
153	M	881	-	-	-	-	-	-	-	-	-	-	-	-	-	1	1	3	3	17	23	29	53	114	131	176	135	114	81	
	F	1227	-	-	-	-	-	-	-	-	-	-	-	-	-	-	-	2	1	5	17	34	55	112	157	196	230	213	153	
A 049	M	596	-	-	-	-	-	-	-	-	-	-	-	-	-	-	1	3	2	10	7	22	41	71	107	100	102	79	51	
	F	483	-	-	-	-	-	-	-	-	-	-	-	-	-	-	1	1	2	9	7	25	22	50	81	85	75	65	60	
A 050	M	321	-	-	-	-	-	-	-	-	-	-	-	-	-	-	1	1	3	5	17	19	34	59	62	61	31	19	9	
	F	31	-	-	-	-	-	-	-	-	-	-	-	-	-	-	-	-	-	-	2	4	4	4	3	4	4	4	4	2
A 051	M	4624	-	-	-	-	-	-	-	-	-	-	-	-	-	2	3	7	24	63	154	296	427	786	1043	975	518	245	80	
	F	505	-	-	-	-	-	-	-	-	-	-	-	-	-	1	1	2	7	11	30	36	33	54	63	106	73	54	33	
A 052	M	100	-	-	-	-	-	-	-	-	-	-	-	-	-	3	2	2	1	3	2	12	17	13	13	11	7	6	2	
	F	88	-	-	-	-	-	-	-	-	-	-	-	-	-	3	1	4	2	1	3	4	5	3	9	12	12	8	8	
A 053	M	87	-	-	-	-	-	-	-	-	-	-	-	-	-	1	1	5	2	4	8	7	2	10	5	12	11	7	12	
	F	77	-	-	-	-	-	-	-	-	-	-	-	-	-	3	2	2	3	5	4	4	4	4	7	12	10	9	8	
172	M	61	-	-	-	-	-	-	-	-	-	-	-	-	-	1	1	5	1	4	7	5	2	8	2	9	5	4	7	
	F	47	-	-	-	-	-	-	-	-	-	-	-	-	-	3	1	2	1	3	3	3	4	2	6	5	5	5	3	
173	M	26	-	-	-	-	-	-	-	-	-	-	-	-	-	-	-	-	1	1	1	2	-	2	3	3	6	3	5	
	F	30	-	-	-	-	-	-	-	-	-	-	-	-	-	-	-	-	2	2	1	1	-	2	1	7	5	3	5	
A 054	M	19	-	-	-	-	-	-	-	-	-	-	-	-	-	-	-	1	1	1	1	1	3	4	1	4	2	-	2	
	F	1890	-	-	-	-	-	-	-	-	-	-	-	-	-	9	18	47	79	150	182	201	269	227	208	219	158	122	-	
A 055	M	257	-	-	-	-	-	-	-	-	-	-	-	-	-	-	-	-	7	18	20	21	21	36	38	37	33	11	11	
	F	467	-	-	-	-	-	-	-	-	-	-	-	-	-	-	-	-	-	-	-	-	-	-	-	-	-	-	-	
181	M	4	-	-	-	-	-	-	-	-	-	-	-	-	-	-	-	-	-	-	-	-	-	-	-	-	-	-	-	
	F	4	-	-	-	-	-	-	-	-	-	-	-	-	-	-	-	-	-	-	-	-	-	-	-	-	-	-	-	
182	M	463	-	-	-	-	-	-	-	-	-	-	-	-	-	-	-	-	-	18	23	40	45	54	64	78	67	46	27	
	F	113	-	-	-	-	-	-	-	-	-	-	-	-	-	-	-	-	-	5	7	5	17	14	15	14	16	15	5	
A 057	M	1166	-	-	-	-	-	-	-	-	-	-	-	-	-	-	-	-	-	1	7	5	31	75	150	219	279	234	164	
	F	-	-	-	-	-	-	-	-	-	-	-	-	-	-	-	-	-	-	-	-	-	-	-	-	-	-	-	-	

(1) Pour la signification des numéros de code, voir la liste ci-annexée

(2) M = masculin ; F = féminin

(3) M.N. = Mort-nés : ne sont pas compris dans le total

I.- (suite)

Code numéros de rév. O.M.S.	Sexe M.N. Total (2) (3)	0												1-6												7-27												28												85 et plus									
		jour												jours												jours												jours													11 mois								
(1)		0	1	2	3	4	5-9	10-14	15-19	20-24	25-29	30-34	35-39	40-44	45-49	50-54	55-59	60-64	65-69	70-74	75-79	80-84																																					
A 058	M -	3233	-	-	-	-	1	8	5	11	14	15	24	43	79	110	192	248	430	603	577	436	259	171																																			
	F -	3389	-	-	3	2	10	6	4	10	9	14	32	66	134	196	217	370	470	566	556	430	289																																				
155	M -	226	-	-	-	-	1	1	-	1	-	3	2	5	7	11	20	23	41	37	37	19	17																																				
	F -	220	-	-	-	-	-	-	-	1	-	-	2	1	3	8	13	28	26	37	41	35	24																																				
156	M -	129	-	-	-	-	-	-	1	1	-	-	-	-	-	8	9	11	27	28	16	23	5																																				
	F -	250	-	-	-	-	1	-	-	-	1	1	2	10	17	26	51	65	95	105	48	35	21																																				
157	M -	488	-	-	-	-	-	-	-	-	1	1	1	11	17	26	51	65	95	105	55	31	30																																				
	F -	378	-	-	-	-	-	-	-	-	1	1	1	1	8	14	23	38	61	80	70	54	26																																				
158	M -	15	-	-	-	-	-	-	-	-	-	-	-	1	1	1	3	2	3	1	1	2	1																																				
	F -	23	-	-	-	-	-	-	-	-	1	1	1	1	2	5	3	2	1	3	4	-	-																																				
159	M -	106	-	-	-	-	-	-	-	1	1	-	1	-	2	6	4	13	13	21	22	11	11																																				
	F -	110	-	-	-	-	-	-	-	-	-	-	-	2	5	1	9	7	12	17	17	27	30																																				
160	M -	25	-	-	-	-	-	-	-	-	-	-	-	1	-	2	1	2	7	5	2	3	2																																				
	F -	13	-	-	-	-	-	-	-	-	-	-	-	1	1	3	1	1	3	-	1	1	2																																				
163	M -	66	-	-	-	-	-	-	-	-	1	-	-	3	2	4	4	7	14	15	6	8	2																																				
	F -	28	-	-	-	-	-	-	-	-	1	-	-	-	-	1	3	2	6	8	4	3	-																																				
163.0	M -	26	-	-	-	-	-	-	-	-	-	-	-	1	2	1	2	1	4	7	3	4	1																																				
	F -	14	-	-	-	-	-	-	-	-	-	-	-	-	-	1	2	1	4	3	2	1	-																																				
171	M -	32	-	-	-	-	-	-	-	1	-	2	-	1	3	2	3	2	6	3	5	3	1																																				
	F -	20	-	-	-	1	-	1	1	-	-	1	2	1	2	2	-	3	3	-	3	2	1																																				
183	M -	554	-	-	-	-	-	-	1	1	4	-	-	7	25	45	41	62	76	83	69	38	12																																				
	F -	101	-	-	-	-	-	-	-	-	-	-	-	1	2	8	2	5	17	15	16	20	15																																				
186	M -	19	-	-	-	-	-	-	-	1	2	4	2	1	1	-	2	3	1	2	-	-	-																																				
	F -	23	-	-	-	-	-	-	-	-	-	-	-	-	-	-	-	-	-	-	-	-	-																																				
187	M -	23	-	-	-	-	-	-	-	-	-	1	-	1	2	1	1	7	2	4	2	1	1																																				
	F -	525	-	-	-	-	-	-	-	-	-	-	-	-	-	-	-	-	-	-	-	-	-																																				
	F -	188	-	-	-	-	-	-	-	-	-	2	-	3	10	23	32	61	105	104	89	61	35																																				
	F -	188	-	-	-	-	-	-	-	-	-	-	1	2	4	4	3	16	27	39	44	31	17																																				

(1) Pour la signification des numéros de code, voir la liste ci-annexée

(2) M = masculin ; F = féminin

(3) M.N. = Mort-nés : ne sont pas compris dans le total

1.- (suite)

Code numéros 8e rév. O.M.S.	Sexe M.N. Total	(1)												85 et plus														
		(2)	(3)	0 jour	1-6 jours	7-27 jours	28 jours 11 mois	1	2	3	4	5-9	10-14		15-19	20-24	25-29	30-34	35-39	40-44	45-49	50-54	55-59	60-64	65-69	70-74	75-79	80-84
189.	M	-	217	-	-	-	-	-	1	1	1	-	-	-	1	-	-	2	7	8	11	19	51	32	37	30	16	1
	F	-	169	-	-	-	1	-	1	-	-	-	-	-	-	-	-	-	4	7	5	10	22	26	30	32	19	9
189.0	M	-	172	-	-	-	-	-	1	-	-	-	-	1	-	-	-	2	6	7	11	17	41	22	31	24	9	-
	F	-	147	-	-	-	1	-	1	-	-	-	-	-	-	-	-	2	4	7	4	7	18	24	26	27	16	9
189.1	M	-	2	-	-	-	-	-	-	-	-	-	-	-	-	-	-	-	-	-	-	-	2	-	-	-	-	-
	F	-	1	-	-	-	-	-	-	-	-	-	-	-	-	-	-	-	-	-	-	-	-	-	-	-	-	-
189.2	M	-	7	-	-	-	-	-	-	-	-	-	-	-	-	-	-	-	-	-	-	1	1	1	1	2	1	-
	F	-	2	-	-	-	-	-	-	-	-	-	-	-	-	-	-	-	-	-	-	1	-	-	-	-	-	-
190	M	-	12	-	-	-	-	-	-	-	-	-	-	-	-	-	-	1	-	1	1	-	3	1	1	3	2	1
	F	-	6	-	-	-	-	-	-	-	-	-	-	-	-	-	-	-	-	-	-	1	-	-	-	-	-	2
191	M	-	312	-	-	-	1	1	-	-	4	2	6	5	4	8	19	16	16	16	38	33	47	54	32	17	4	5
	F	-	238	-	-	-	2	1	-	1	4	2	12	6	17	12	23	6	17	32	31	33	32	23	15	8	7	
192	M	-	30	-	-	-	-	1	1	1	1	2	1	1	1	2	3	1	1	1	1	-	6	4	3	1	1	-
	F	-	18	-	-	-	-	-	1	-	-	1	-	-	-	-	-	-	-	-	2	3	1	1	4	1	1	-
192.0	M	-	1	-	-	-	-	-	-	-	-	-	-	-	-	-	-	-	-	-	-	-	1	-	-	-	-	-
	F	-	1	-	-	-	-	-	-	-	-	-	-	-	-	-	-	-	-	-	-	-	-	-	-	-	-	-
192.1	M	-	5	-	-	-	-	-	-	-	-	-	-	-	-	-	-	-	-	-	1	-	2	1	-	1	-	-
	F	-	2	-	-	-	-	-	-	-	-	-	-	-	-	-	-	-	-	-	-	-	-	-	-	-	-	-
192.2	M	-	5	-	-	-	-	-	-	-	-	-	-	-	-	-	-	-	-	-	-	-	-	1	2	-	-	-
	F	-	4	-	-	-	-	-	-	-	-	-	-	-	-	-	-	-	-	-	-	-	-	-	3	-	-	-
192.5	M	-	4	-	-	-	-	-	1	1	-	-	-	-	-	-	-	-	-	-	-	-	-	-	-	-	-	-
	F	-	2	-	-	-	-	-	-	-	-	-	-	-	-	-	-	-	-	-	-	-	-	-	-	-	-	-
193	M	-	27	-	-	-	-	-	-	-	1	1	-	-	1	-	-	-	1	1	2	3	1	5	6	4	3	-
	F	-	44	-	-	-	-	-	-	-	-	-	-	-	1	-	-	-	2	2	1	1	13	4	7	9	4	2
194	M	-	14	-	-	-	-	-	-	-	-	-	-	-	-	-	-	-	-	-	1	1	3	1	3	1	-	1
	F	-	16	-	-	-	-	-	-	-	-	-	-	-	-	-	-	-	-	-	1	1	1	2	4	2	2	1
195	M	-	64	-	-	-	-	-	-	-	-	-	-	-	-	-	-	-	3	1	3	4	11	11	13	13	5	7
	F	-	127	-	-	-	-	-	-	-	-	-	-	-	-	-	-	-	1	1	5	5	14	12	23	25	17	22
196	M	-	6	-	-	-	-	-	-	-	-	-	-	-	-	-	-	-	-	-	1	1	1	1	1	1	-	1
	F	-	14	-	-	-	-	-	-	-	-	-	-	-	-	-	-	-	-	-	1	3	2	2	2	1	1	1

(1) Pour la signification des numéros de code, voir liste ci-annexée
 (2) M = masculin ; F = féminin
 (3) M.N. = Mort-nés : ne sont pas compris dans le total

1.- (suite)

Code numéros de rév. O.M.S. (1)	Sexe (2)	M.N. Total (3)	Durée de la maladie												85 et plus												
			0 jour	1-6 jours	7-27 jours	28 jours	1	2	3	4	5-9	10-14	15-19	20-24		25-29	30-34	35-39	40-44	45-49	50-54	55-59	60-64	65-69	70-74	75-79	80-84
A 066	M	- 80	-	1	3	3	3	-	-	-	2	1	1	2	1	1	2	3	5	4	9	7	10	13	10	3	1
	F	- 123	1	3	-	3	1	2	-	-	4	1	1	1	1	1	1	5	6	6	8	12	25	9	27	6	3
Total	M	- 1156	-	2	3	4	-	-	-	2	1	1	2	5	8	6	11	22	37	57	104	180	233	226	149	103	
	F	- 2588	1	3	-	3	1	2	-	-	4	3	4	2	9	6	19	24	52	72	174	350	499	562	455	319	
IV. MALADIES DU SANG ET DES ORGANES HEMATOPOIETIQUES (280 A 289)																											
A 067	M	- 94	-	-	-	-	-	-	-	3	-	-	1	1	1	1	1	1	-	1	-	8	15	14	24	10	15
	F	- 109	-	-	-	1	-	-	-	2	1	-	-	1	1	1	1	1	3	-	7	7	18	24	19	23	
281.0	M	- 4	-	-	-	-	-	-	-	-	-	-	-	-	-	-	-	-	-	-	-	-	-	1	2	1	-
	F	- 15	-	-	-	-	-	-	-	-	-	-	-	-	-	-	-	-	1	-	1	-	-	2	5	4	2
281.9	M	- 1	-	-	-	-	-	-	-	-	-	-	-	-	-	-	-	-	-	-	-	-	-	-	-	-	-
	F	- 1	-	-	-	-	-	-	-	-	-	-	-	-	-	-	-	-	-	-	-	-	-	-	-	-	-
A 068	M	- 31	-	-	-	2	-	1	-	1	-	-	1	-	-	-	2	-	3	1	2	8	3	3	2	2	
	F	- 33	-	-	1	1	-	1	-	-	-	1	-	-	-	-	-	-	2	2	1	3	4	6	7	4	
Total	M	- 126	-	-	-	1	-	1	3	2	1	-	1	1	1	1	3	-	4	1	10	23	17	27	12	17	
	F	- 142	-	-	1	1	-	1	2	2	-	1	2	1	1	2	1	3	5	1	10	11	24	31	23	24	
V. TROUBLES MENTAUX (290 A 315)																											
A 069	M	- 365	-	-	-	-	-	-	1	-	-	-	1	1	3	5	5	9	6	8	13	37	37	49	71	78	
	F	- 602	-	-	-	-	-	2	-	-	-	1	1	1	1	1	1	1	4	5	8	18	55	80	120	152	
291.	M	- 37	-	-	-	-	-	-	-	-	-	-	1	1	3	2	3	2	3	5	5	11	5	4	2	-	
	F	- 8	-	-	-	-	-	-	-	-	-	-	-	-	1	1	2	2	2	-	-	1	1	3	-	-	
295.	M	- 8	-	-	-	-	-	-	-	-	-	-	-	-	-	-	-	-	1	2	1	2	1	1	1	-	
	F	- 7	-	-	-	-	-	-	-	-	-	-	-	-	-	-	-	-	1	1	1	1	2	1	1	-	
A 070	M	- 127	-	-	-	-	-	-	-	-	-	1	2	3	5	9	17	11	14	18	22	18	22	11	8	4	
	F	- 54	-	-	-	-	-	-	-	-	-	1	1	2	3	5	6	11	4	3	5	5	6	6	6	1	
303.	M	- 115	-	-	-	-	-	-	-	-	-	1	2	3	5	8	17	9	14	15	19	15	19	11	6	4	
	F	- 40	-	-	-	-	-	-	-	-	-	1	1	1	1	5	6	9	3	1	4	3	4	3	5	1	
304.	M	- 2	-	-	-	-	-	-	-	-	-	-	-	-	-	-	-	-	-	-	-	-	-	-	-	-	
	F	- 1	-	-	-	-	-	-	-	-	-	-	-	-	-	-	-	-	-	-	-	-	-	-	-	-	
																										195	

(1) Pour la signification des numéros de code, voir la liste ci-annexée
 (2) M = masculin ; F = féminin
 (3) M.N. = Mort-nés : ne sont pas compris dans le total

I. - (suite)

Code numéros de rév. O.M.S. (1)	Sexe M.N. (2)	Total	0 jour		1-6 jours		7-27 jours		28 jours		30-34 (35-39)		40-44		45-49		50-54		55-59		60-64		65-69		70-74		75-79		80-84		85 et plus	
			(3)																													
A 071	M	19	-	-	-	-	-	-	-	1	-	1	1	1	2	-	2	-	2	-	-	-	-	-	-	-	-	-	-	-	-	
	F	14	-	-	-	-	-	-	-	-	1	1	1	1	1	-	1	-	-	-	-	-	-	-	-	-	-	-	-	-	-	
Total	M	511	-	-	-	-	-	-	-	1	1	3	4	9	25	19	39	55	61	62	79	82	86	86	86	86	86	86	86	86	86	86
	F	670	-	-	-	-	-	-	-	-	3	3	4	4	6	11	16	25	60	66	79	82	86	86	86	86	86	86	86	86	86	86

VI. MALADIES DU SYSTEME NERVEUX ET DES ORGANES DES SENS (320 A 389)

A 072	M	29	-	-	5	3	1	3	3	1	1	1	1	1	1	1	1	1	1	1	1	1	1	1	1	1	1	1	1	1	1	1					
	F	21	-	-	-	3	1	2	-	-	1	1	1	-	-	-	-	-	-	-	-	-	-	-	-	-	-	-	-	-	-	-					
A 073	M	71	-	-	-	-	-	-	-	-	1	6	3	6	9	5	7	21	4	4	4	3	1	1	1	1	1	1	1	1	1	1	1				
	F	75	-	-	-	-	-	-	-	-	2	1	4	12	9	3	8	12	7	6	6	1	1	1	1	1	1	1	1	1	1	1	1				
A 074	M	68	-	-	-	2	1	2	1	1	1	2	5	8	3	5	9	2	4	2	2	2	2	2	2	2	2	2	2	2	2	2	2				
	F	54	-	-	-	1	-	2	2	2	2	2	1	4	8	-	6	7	2	4	2	2	2	2	2	2	2	2	2	2	2	2	2				
345.3	M	2	-	-	-	-	-	-	-	-	-	-	-	-	-	-	-	-	-	-	-	-	-	-	-	-	-	-	-	-	-	-	-				
	F	2	-	-	-	-	-	-	-	-	-	-	-	-	-	-	-	-	-	-	-	-	-	-	-	-	-	-	-	-	-	-	-	-			
A 075	M	2	-	-	-	-	-	-	-	-	-	-	-	-	-	-	-	-	-	-	-	-	-	-	-	-	-	-	-	-	-	-	-	-			
	F	2	-	-	-	-	-	-	-	-	-	-	-	-	-	-	-	-	-	-	-	-	-	-	-	-	-	-	-	-	-	-	-	-	-		
A 078	M	2	-	-	-	-	-	-	-	-	-	-	-	-	-	-	-	-	-	-	-	-	-	-	-	-	-	-	-	-	-	-	-	-	-		
	F	2	-	-	-	-	-	-	-	-	-	-	-	-	-	-	-	-	-	-	-	-	-	-	-	-	-	-	-	-	-	-	-	-	-	-	
A 079	M	492	-	-	1	6	6	3	2	-	7	11	3	5	1	2	12	19	45	70	98	100	106	106	106	106	106	106	106	106	106	106	106	106	106	106	
	F	556	-	-	1	15	5	3	2	-	9	2	2	3	4	1	4	6	13	28	56	56	56	56	56	56	56	56	56	56	56	56	56	56	56	56	56
Total	M	664	-	-	1	5	11	7	7	2	9	14	6	7	9	6	22	38	60	101	106	106	106	106	106	106	106	106	106	106	106	106	106	106	106	106	
	F	710	-	-	1	20	6	5	2	2	12	5	4	6	8	4	9	18	45	76	118	133	133	133	133	133	133	133	133	133	133	133	133	133	133	133	

VII. MALADIES DE L'APPAREIL CIRCULATOIRE (390 A 458)

A 080	M	4	-	-	-	-	-	-	-	-	-	-	-	-	-	-	-	-	-	-	-	-	-	-	-	-	-	-	-	-	-	-	-	-	-	
	F	1	-	-	-	-	-	-	-	-	-	-	-	-	-	-	-	-	-	-	-	-	-	-	-	-	-	-	-	-	-	-	-	-	-	-
A 081	M	121	-	-	-	-	-	-	-	-	-	-	-	-	-	-	-	-	-	-	-	-	-	-	-	-	-	-	-	-	-	-	-	-	-	-
	F	187	-	-	-	-	-	-	-	-	-	-	-	-	-	-	-	-	-	-	-	-	-	-	-	-	-	-	-	-	-	-	-	-	-	-
394	M	59	-	-	-	-	-	-	-	-	-	-	-	-	-	-	-	-	-	-	-	-	-	-	-	-	-	-	-	-	-	-	-	-	-	-
	F	133	-	-	-	-	-	-	-	-	-	-	-	-	-	-	-	-	-	-	-	-	-	-	-	-	-	-	-	-	-	-	-	-	-	-

(1) Pour la signification des numéros de code, voir la liste ci-annexée
 (2) M = masculin ; F = féminin
 (3) M.N. = Mort-nés : ne sont pas compris dans le total

1.- (suite)

Code numéros 8e rév. O.M.S.	Sexe M.N.	Total	Code (1)												85 et plus												
			0 jour	1-6 jours	7-27 jours	28 jours	1 mois	2	3	4	5-9	10-14	15-19	20-24		25-29	30-34	35-39	40-44	45-49	50-54	55-59	60-64	65-69	70-74	75-79	80-84
395.9	M	34	-	-	-	-	-	-	-	-	-	-	-	-	-	1	1	3	1	2	2	9	5	4	5	1	-
	F	29	-	-	-	-	-	-	-	-	-	-	-	-	-	1	1	-	2	-	-	3	8	4	6	4	-
396.	M	19	-	-	-	-	-	-	-	-	-	-	-	-	-	1	1	1	1	3	4	1	2	4	1	-	-
	F	13	-	-	-	-	-	-	-	-	-	-	-	-	-	-	2	2	1	1	2	1	2	2	-	2	-
A 082	M	432	-	-	-	-	-	-	-	-	-	-	-	-	-	2	1	2	8	16	29	58	66	87	57	47	37
	F	685	1	-	-	-	-	-	-	-	-	-	-	-	-	5	12	5	12	18	37	44	91	135	123	122	94
A 083	M	10648	-	-	-	-	-	-	-	-	-	-	-	-	-	12	17	56	198	421	689	1368	1907	2001	1542	999	681
	F	6957	-	-	-	-	-	-	-	-	-	-	-	-	-	3	5	15	27	69	131	179	488	945	1550	1233	943
A 084	M	5692	5	3	1	6	1	1	4	3	6	13	12	13	23	47	82	155	211	460	767	970	999	999	920	990	990
	F	6125	3	1	6	6	1	2	2	3	5	5	5	8	15	22	46	89	86	262	467	869	1220	1413	1594	1594	
424	M	53	-	-	-	-	-	-	-	-	-	-	-	-	-	1	1	1	3	3	2	11	10	3	10	3	5
	F	88	-	-	-	-	-	-	-	-	-	-	-	-	-	2	4	9	3	14	12	14	12	14	12	11	6
427.2	M	248	-	-	-	-	-	-	-	1	-	-	-	-	-	6	9	10	12	14	35	38	41	38	41	48	33
	F	267	-	-	-	-	-	-	-	1	1	1	3	3	1	3	4	4	3	10	22	56	45	56	45	64	51
427.9	M	422	1	-	-	-	-	1	1	-	-	-	2	1	1	5	7	11	20	44	69	61	92	56	51	51	
	F	512	-	-	-	1	-	-	-	-	-	-	1	-	1	4	4	14	12	27	43	103	118	100	87	87	
428.	M	1107	-	-	-	-	-	-	-	-	-	-	-	-	-	3	4	5	9	24	34	74	131	162	214	201	246
	F	1399	-	-	-	-	-	-	-	-	-	-	-	-	-	2	5	22	13	47	89	155	267	341	456	456	
A 085	M	6801	-	-	-	1	1	1	5	1	3	5	12	10	27	38	90	143	202	448	834	1199	1413	1266	1101	1101	
	F	8552	-	-	-	1	2	-	-	2	4	9	2	17	23	34	60	100	150	361	719	1320	1822	1947	1979	1979	
431	M	992	-	-	-	1	-	1	4	1	2	-	1	1	11	15	33	62	58	101	144	171	168	125	93	93	
	F	1294	-	-	-	-	-	1	-	-	3	4	1	6	11	19	26	49	56	95	155	227	226	211	204	204	
432	M	14	-	-	-	-	-	-	-	-	-	-	-	-	-	-	-	1	1	3	-	3	1	2	2	2	
	F	13	-	-	-	-	-	-	-	-	-	-	-	-	-	-	-	-	-	4	2	-	-	4	1	1	
433	M	2105	-	-	-	-	-	-	-	-	-	-	-	-	-	8	14	20	43	129	252	379	485	395	379	379	
	F	2563	-	-	-	-	-	-	-	-	-	-	-	-	-	7	10	23	34	77	200	389	599	595	623	623	
434	M	122	-	-	-	-	-	-	-	-	-	-	-	-	-	1	4	5	7	5	18	24	22	15	19	19	
	F	154	-	-	-	-	-	-	-	-	-	-	-	-	-	2	-	-	6	7	14	25	33	23	44	44	
A 086	M	1562	-	-	-	1	-	2	1	3	2	4	19	22	36	46	122	204	294	294	294	294	294	292	269	242	
	F	1433	1	-	-	-	-	1	-	3	-	4	1	4	6	13	20	25	101	173	300	344	433	433	433	433	
444.2	M	119	-	-	-	-	-	-	-	-	-	-	-	-	-	1	4	4	4	13	21	25	24	18	4	4	
	F	98	-	-	-	-	-	2	-	-	-	-	-	-	-	1	1	3	5	15	11	15	11	27	18	14	

(1) Pour la signification des numéros de code, voir la liste ci-annexée
 (2) M = masculin ; F = féminin
 (3) M.N. = Mort-nés ; ne sont pas compris dans le total

1.- (suite)

Code numéros 8e rév. O.M.S.	Sexe	M.N. Total	0		1-6		7-27		28		1-6		7-27		28		1-6		7-27		28		85 et plus	
			jour	Total	jours	Total	jours	Total	jours	Total	jours	Total	jours	Total	jours	Total	jours	Total	jours	Total	jours	Total		
A 087	M	- 407	-	-	-	-	-	-	-	-	-	-	-	-	-	-	-	-	-	-	-	-	39	
	F	- 524	-	-	-	-	-	-	-	-	-	-	-	-	-	-	-	-	-	-	-	-	44	
450	M	- 340	-	-	-	-	-	-	-	-	-	-	-	-	-	-	-	-	-	-	-	-	93	
	F	- 421	-	-	-	-	-	-	-	-	-	-	-	-	-	-	-	-	-	-	-	-	37	
451	M	- 50	-	-	-	-	-	-	-	-	-	-	-	-	-	-	-	-	-	-	-	-	72	
	F	- 86	-	-	-	-	-	-	-	-	-	-	-	-	-	-	-	-	-	-	-	-	56	
452	M	- 2	-	-	-	-	-	-	-	-	-	-	-	-	-	-	-	-	-	-	-	-	6	
	F	- 17	-	-	-	-	-	-	-	-	-	-	-	-	-	-	-	-	-	-	-	-	12	
453	M	- 15	-	-	-	-	-	-	-	-	-	-	-	-	-	-	-	-	-	-	-	-	4	
	F	- 52	-	-	-	-	-	-	-	-	-	-	-	-	-	-	-	-	-	-	-	-	14	
A 088	M	- 61	-	-	-	-	-	-	-	-	-	-	-	-	-	-	-	-	-	-	-	-	16	
	F	- 52	-	-	-	-	-	-	-	-	-	-	-	-	-	-	-	-	-	-	-	-	14	
Total	M	-25719	5	3	1	8	1	1	2	1	9	6	10	23	42	47	123	328	650	1085	1289	2524	3874	4383
	F	-24525	2	4	1	6	-	2	3	2	4	7	15	18	19	32	63	107	221	386	512	1253	2411	
																								3561
																								3092
																								5181
																								5134

VIII. MALADIES DE L'APPAREIL RESPIRATOIRE (460 A 519)

A 089	M	- 96	-	-	-	-	-	-	-	-	-	-	-	-	-	-	-	-	-	-	-	-	-	12
	F	- 40	-	-	-	-	-	-	-	-	-	-	-	-	-	-	-	-	-	-	-	-	-	10
A 090	M	- 449	-	-	-	-	-	-	-	-	-	-	-	-	-	-	-	-	-	-	-	-	-	94
	F	- 538	-	-	-	-	-	-	-	-	-	-	-	-	-	-	-	-	-	-	-	-	-	184
A 091	M	- 11	-	-	-	-	-	-	-	-	-	-	-	-	-	-	-	-	-	-	-	-	-	1
	F	- 15	-	-	-	-	-	-	-	-	-	-	-	-	-	-	-	-	-	-	-	-	-	4
A 092	M	- 1426	-	-	-	-	-	-	-	-	-	-	-	-	-	-	-	-	-	-	-	-	-	257
	F	- 1289	-	-	-	-	-	-	-	-	-	-	-	-	-	-	-	-	-	-	-	-	-	386
A 093	M	- 2218	-	-	-	-	-	-	-	-	-	-	-	-	-	-	-	-	-	-	-	-	-	192
	F	- 737	-	-	-	-	-	-	-	-	-	-	-	-	-	-	-	-	-	-	-	-	-	138
493.	M	- 356	-	-	-	-	-	-	-	-	-	-	-	-	-	-	-	-	-	-	-	-	-	20
	F	- 197	-	-	-	-	-	-	-	-	-	-	-	-	-	-	-	-	-	-	-	-	-	11
A 095	M	- 16	-	-	-	-	-	-	-	-	-	-	-	-	-	-	-	-	-	-	-	-	-	3
	F	- 12	-	-	-	-	-	-	-	-	-	-	-	-	-	-	-	-	-	-	-	-	-	2

(1) Pour la signification des numéros de code, voir la liste ci-annexée

(2) M = masculin ; F = féminin

(3) M.N. = Mort-nés : ne sont pas compris dans le total

1.- (suite)

Code numéros 8e rév. O.M.S. (1)	Sexe (2)	M.N. Total (3)	0 jour	1-6 jours	7-27 jours	28 jours	1	2	3	4	5-9	10-14	15-19	20-24	25-29	30-34	35-39	40-44	45-49	50-54	55-59	60-64	65-69	70-74	75-79	80-84	85 et plus
A 096	M	- 1471	1	-	-	7	1	2	-	-	1	-	1	2	1	2	8	15	52	93	114	193	236	287	184	148	123
	F	- 576	-	3	1	9	-	2	-	-	-	-	1	1	2	-	-	1	4	11	10	23	35	83	129	119	142
511.	M	- 15	-	-	-	-	-	1	-	-	-	-	-	-	-	-	-	-	-	1	1	-	3	3	2	2	2
	F	- 23	-	1	-	-	-	1	-	-	-	-	-	-	-	-	-	-	-	-	1	2	-	4	6	5	3
515.	M	- 856	-	-	-	-	-	-	-	-	-	-	-	-	-	-	1	10	42	70	90	147	167	175	83	45	26
	F	- 4	-	-	-	-	-	-	-	-	-	-	-	-	-	-	-	-	-	-	-	2	-	-	1	1	-
Total	M	- 5687	1	3	5	46	9	5	2	-	5	2	10	18	9	11	28	45	117	195	285	569	855	1106	928	753	680
	F	- 3207	-	6	4	44	5	5	1	-	4	-	2	11	7	10	14	28	22	58	65	109	235	396	647	669	865
IX. MALADIES DE L'APPAREIL DIGESTIF (520 A 577)																											
A 098	M	- 329	-	-	-	-	-	-	-	-	-	-	-	1	-	1	4	8	8	19	11	36	61	55	55	42	28
	F	- 188	-	-	-	-	-	-	-	-	-	-	-	-	1	1	2	-	3	3	2	5	21	36	42	36	36
531	M	- 268	-	-	-	-	-	-	-	-	-	-	-	-	-	1	4	7	7	14	10	27	51	45	47	32	23
	F	- 154	-	-	-	-	-	-	-	-	-	-	-	-	-	2	2	3	2	2	2	5	19	29	31	29	32
532	M	- 53	-	-	-	-	-	-	-	-	-	-	-	1	-	1	1	1	1	2	1	8	10	10	5	10	4
	F	- 25	-	-	-	-	-	-	-	-	-	-	-	-	-	1	-	-	-	1	-	-	2	4	8	6	3
A 099	M	- 6	-	-	-	-	-	-	-	-	-	-	-	-	-	-	-	-	-	1	-	1	-	3	-	2	-
	F	- 9	-	-	-	-	-	-	-	-	-	-	-	-	-	-	-	-	1	-	-	1	2	-	2	3	-
A 100	M	- 28	-	-	-	-	-	-	-	1	-	-	2	-	-	-	-	-	2	-	-	2	3	6	2	6	2
	F	- 23	-	-	-	-	-	-	-	-	-	-	-	-	-	-	-	-	-	-	-	-	4	3	4	6	6
540	M	- 19	-	-	-	-	-	-	-	1	-	-	-	-	-	-	-	-	1	-	-	2	3	3	1	5	-
	F	- 13	-	-	-	-	-	-	-	-	-	-	-	-	-	-	-	-	-	-	-	-	-	2	4	4	3
A 101	M	- 207	1	-	1	3	-	-	-	-	-	-	-	-	-	2	1	2	3	8	6	19	23	41	41	29	27
	F	- 298	-	1	-	1	-	-	-	-	-	-	1	-	-	1	1	1	6	7	2	15	19	49	67	59	68
A 102	M	- 772	-	-	-	-	-	-	-	-	-	-	-	-	2	3	17	34	48	73	74	106	145	119	77	47	24
	F	- 511	-	-	-	-	-	-	-	-	-	-	-	-	1	4	10	16	24	32	50	59	74	67	94	52	28
A 103	M	- 117	-	-	-	-	-	-	-	-	-	-	-	-	-	-	-	-	-	-	-	-	-	-	19	20	
	F	- 274	-	-	-	-	-	-	-	-	-	-	-	-	-	-	-	-	-	-	-	-	-	-	19	20	
A 104	M	- 569	-	1	3	6	2	1	-	-	-	-	2	4	5	4	11	10	22	29	33	67	84	104	78	59	37
	F	- 598	-	-	-	9	-	1	-	-	-	-	1	2	4	6	6	8	13	28	26	36	66	104	118	97	57
567	M	- 92	-	-	-	-	-	-	-	-	-	-	1	1	1	1	1	3	5	6	7	12	17	10	13	9	6
	F	- 94	-	-	-	-	-	-	-	-	-	-	1	2	2	1	2	1	1	2	5	10	12	14	22	11	9

(1) Pour la signification des numéros de code, voir la liste ci-annexée
 (2) M = masculin; F = féminin
 (3) M.N. = Mort-nés : ne sont pas compris dans le total

I.- (suite)

Code numéros 8e rév. O.M.S.	Sexe M.N.	Total	Durée de la grossesse (en jours)												85 et plus								
			0 jour	1-6 jours	7-27 jours	28 jours	1 11 mois	2	3	4	5-9	10-14	15-19	20-24		25-29	30-34	35-39	40-44	45-49	50-54	55-59	60-64

Total	M	-	2028	1	1	4	10	2	2	-	-	1	2	7	6	6	13	35	57	84	133	125	238	335	352	272	204	138
	F	-	1891	-	1	-	10	-	1	-	-	-	1	3	4	9	12	21	28	48	73	85	131	215	305	382	303	259

X. MALADIES DES ORGANES GENITO-URINAIRES (580 A 629)

A 105	M	-	7	-	-	-	1	-	-	-	-	-	-	-	-	-	-	-	-	-	-	-	1	-	2	-	3	-	
	F	-	9	-	-	-	-	-	-	-	-	-	-	-	-	-	-	-	-	1	-	-	-	1	2	2	-	2	-
A 106	M	-	128	-	-	-	-	-	1	1	-	-	2	4	4	4	4	2	4	4	4	8	13	17	19	24	20	11	-
	F	-	144	-	-	-	-	2	-	1	3	-	-	2	4	4	4	-	2	4	4	5	7	22	28	24	19	21	-
A 107	M	-	60	-	-	-	-	-	-	1	-	-	3	1	1	2	1	1	2	2	3	4	7	9	10	9	10	6	-
	F	-	117	-	-	-	-	-	-	-	-	-	1	2	2	3	4	7	2	2	4	7	21	21	16	18	25	18	-
A 108	M	-	17	-	-	-	-	-	-	-	-	-	-	-	-	1	2	1	-	-	1	2	1	1	2	5	2	2	-
	F	-	19	-	-	-	-	-	-	-	-	-	-	-	-	1	1	1	-	1	1	2	3	3	1	4	2	1	-
A 109	M	-	255	-	-	-	-	-	-	-	-	-	-	-	-	-	-	-	-	-	-	-	12	18	28	63	60	74	-
	F	-	-	-	-	-	-	-	-	-	-	-	-	-	-	-	-	-	-	-	-	-	-	-	-	-	-	-	-
A 110	M	-	-	-	-	-	-	-	-	-	-	-	-	-	-	-	-	-	-	-	-	-	-	-	-	-	-	-	-
	F	-	3	-	-	-	-	-	-	-	-	-	-	-	-	-	-	-	-	-	-	-	-	-	1	1	-	-	-
A 111	M	-	602	-	-	-	-	-	2	-	4	4	8	18	18	18	27	38	75	106	97	102	101	101	102	102	101	-	-
	F	-	601	1	-	1	-	-	1	-	3	3	5	14	18	21	47	57	94	120	110	98	98	110	110	98	-	-	-
625.3	M	-	-	-	-	-	-	-	-	-	-	-	-	-	-	-	-	-	-	-	-	-	-	-	-	-	-	-	-
	F	-	2	-	-	-	-	-	-	-	-	-	1	-	-	-	-	-	-	-	-	-	1	-	-	-	-	-	-
Total	M	-	1069	-	-	-	1	-	2	2	1	3	4	9	13	23	25	38	72	120	167	198	198	198	198	197	194	-	-
	F	-	893	1	-	1	-	2	1	-	4	6	5	6	9	22	26	32	65	105	142	168	168	168	168	156	140	-	-

XI. COMPLICATIONS DE LA GROSSESSE, DE L'ACCOUCHEMENT ET DES SUITES DE COUCHES (630 A 678)

A 112	M	-	-	-	-	-	-	-	-	-	-	-	-	-	-	-	-	-	-	-	-	-	-	-	-	-	-	-	-	
	F	-	2	-	-	-	-	-	-	-	1	-	-	1	-	-	-	-	-	-	-	-	-	-	-	-	-	-	-	-
A 113	M	-	-	-	-	-	-	-	-	-	-	-	-	-	-	-	-	-	-	-	-	-	-	-	-	-	-	-	-	-
	F	-	2	-	-	-	-	-	-	-	-	-	-	-	-	-	-	-	-	-	-	-	-	-	-	-	-	-	-	-
651	M	-	-	-	-	-	-	-	-	-	-	-	-	-	-	-	-	-	-	-	-	-	-	-	-	-	-	-	-	-
	F	-	2	-	-	-	-	-	-	-	1	-	-	1	-	-	-	-	-	-	-	-	-	-	-	-	-	-	-	-

(1) Pour la signification des numéros de code, voir la liste ci-annexée
 (2) M = masculin ; F = féminin
 (3) M.N. = Mort-nés : ne sont pas compris dans le total

I.- (suite)

Code numéros de rév. O.M.S.	Sexe M.N. Total (2) (3)	0 jour	1-6 jours	7-27 jours	28 jours - 11 mois	1	2	3	4	5-9	10-14	15-19	20-24	25-29	30-34	35-39	40-44	45-49	50-54	55-59	60-64	65-69	70-74	75-79	80-84	85 et plus
A 115	M -	-	-	-	-	-	-	-	-	-	-	-	-	-	-	-	-	-	-	-	-	-	-	-	-	-
	F -	2	-	-	-	-	-	-	-	-	-	-	-	-	1	-	-	-	-	-	-	-	-	-	-	-
A 116	M -	-	-	-	-	-	-	-	-	-	-	-	-	-	-	-	-	-	-	-	-	-	-	-	-	-
	F -	4	-	-	-	-	-	-	-	-	-	-	2	-	-	1	1	-	-	-	-	-	-	-	-	-
670	M -	-	-	-	-	-	-	-	-	-	-	-	-	-	-	-	-	-	-	-	-	-	-	-	-	-
	F -	1	-	-	-	-	-	-	-	-	-	-	-	-	-	-	1	-	-	-	-	-	-	-	-	-
A 117	M -	-	-	-	-	-	-	-	-	-	-	-	-	-	-	-	-	-	-	-	-	-	-	-	-	-
	F -	6	-	-	-	-	-	-	-	-	-	-	1	2	2	1	-	-	-	-	-	-	-	-	-	-
Total	M -	-	-	-	-	-	-	-	-	-	-	-	-	-	-	-	-	-	-	-	-	-	-	-	-	-
	F -	16	-	-	-	-	-	-	-	-	-	-	3	5	2	3	2	1	-	-	-	-	-	-	-	-

XII. MALADIES DE LA PEAU ET DU TISSU SOUS-CUTANE (680 A 709)

A 119	M -	2	-	-	-	-	-	-	-	-	-	-	-	-	-	-	-	-	-	-	-	-	-	-	-	-
	F -	10	-	-	-	-	-	-	-	-	-	-	-	-	-	-	-	-	-	-	-	-	-	-	-	-
A 120	M -	17	-	-	-	-	-	-	-	-	-	-	-	-	-	-	-	-	-	-	-	-	-	-	-	-
	F -	40	-	-	-	-	-	-	-	-	-	-	-	-	-	-	-	1	-	-	-	-	-	-	-	-
Total	M -	19	-	-	-	-	-	-	-	-	-	-	-	-	-	-	-	-	1	1	2	1	3	4	2	5
	F -	50	-	-	-	-	-	-	-	-	-	-	-	-	-	-	-	-	-	1	-	2	5	8	19	14

XIII. MALADIES DU SYSTEME OSTEO-MUSCULAIRES ET DES TISSUS CONJONCTIFS (710 A 738)

A 121	M -	44	-	-	-	-	-	-	-	-	-	-	-	-	-	-	-	-	-	-	-	-	-	-	-	-
	F -	130	-	-	-	-	-	-	-	-	-	-	-	-	-	-	-	-	-	-	-	-	-	-	-	-
A 122	M -	4	-	-	-	-	-	-	-	-	-	-	-	-	-	-	-	-	-	-	-	-	-	-	-	-
	F -	5	-	-	-	-	-	-	-	-	-	-	-	-	-	-	-	-	-	-	-	-	-	-	-	-
A 123	M -	1	-	-	-	-	-	-	-	-	-	-	-	-	-	-	-	-	-	-	-	-	-	-	-	-
	F -	6	-	-	-	-	-	-	-	-	-	-	1	-	-	-	-	-	-	-	-	-	-	-	-	-
A 124	M -	3	-	-	-	-	-	-	-	-	-	-	-	-	-	-	-	-	-	-	-	-	-	-	-	-
	F -	4	-	-	-	-	-	-	-	-	-	-	-	-	-	-	-	-	-	-	-	-	-	-	-	-
A 125	M -	46	-	-	-	-	-	-	-	-	-	-	-	-	-	-	-	-	-	-	-	-	-	-	-	-
	F -	47	1	-	-	-	-	-	-	-	-	-	2	1	-	-	-	1	2	1	1	2	4	5	7	8
734.1	M -	-	-	-	-	-	-	-	-	-	-	-	-	-	-	-	-	-	-	-	-	-	-	-	-	-
	F -	2	-	-	-	-	-	-	-	-	-	-	-	-	-	-	-	-	-	-	-	-	-	-	-	-

(1) Pour la signification des numéros de code, voir la liste ci-annexée

(2) M = masculin ; F = féminin

(3) M.N. = Mort-nés : ne sont pas compris dans le total

1.- (suite)

Code numéros 8e rév. O.M.S. (1)	Sexe M.N. (2)	Total	0 jour		1-6 jours		7-27 jours		28 jours		1 2 3 4 5-9 10-14 15-19 20-24 25-29 30-34 35-39 40-44 45-49 50-54 55-59 60-64 65-69 70-74 75-79 80-84 85 et plus										
			(3)	(3)	(3)	(3)	(3)	(3)	(3)	(3)		(3)									
Total	M	98	-	-	-	-	-	-	-	-	1	2	2	1	6	14	11	14	16	10	5
	F	192	1	-	-	-	-	2	2	2	1	1	2	9	27	20	43	39	21	18	18

XIV. ANOMALIES CONGÉNITALES (740 A 759)

A 126	M	2	10	1	3	4	1	1	-	-	-	-	-	-	-	-	-	-	-	-	-
	F	3	12	1	1	4	5	-	1	-	-	-	-	-	-	-	-	-	-	-	-
A 127	M	6	119	17	22	13	37	3	4	2	1	3	4	5	3	-	-	-	-	-	-
	F	4	119	10	28	13	42	5	1	2	1	7	3	1	2	4	-	-	-	-	-
A 128	M	-	15	1	3	-	6	-	-	-	-	-	-	-	-	-	-	-	-	-	-
	F	-	11	-	-	5	1	-	1	1	2	-	-	-	-	-	-	-	-	-	-
A 130	M	57	205	42	35	17	66	10	6	6	3	6	3	4	2	2	2	-	-	-	-
	F	71	171	37	26	19	55	4	3	2	6	-	7	1	3	-	3	-	-	-	-
756.1	M	-	1	-	-	-	-	-	-	-	-	-	-	-	-	-	-	-	-	-	-
	F	-	1	-	-	-	-	-	-	-	-	-	-	-	-	-	-	-	-	-	-
759.3	M	-	39	-	3	3	18	4	1	3	-	-	1	2	1	1	1	-	-	-	-
	F	1	25	-	3	2	6	2	-	1	-	3	-	2	-	1	1	-	-	-	-
Total	M	65	349	61	63	34	110	14	10	8	1	7	10	10	11	5	2	2	-	-	-
	F	78	313	48	55	41	103	9	6	5	3	14	4	10	3	7	3	-	-	-	-

XV. CAUSES DE MORBIDITÉ ET DE MORTALITÉ PRÉNATALES (760 A 779)

A 131	M	35	79	42	30	6	1	-	-	-	-	-	-	-	-	-	-	-	-	-	-
	F	23	44	18	21	3	2	-	-	-	-	-	-	-	-	-	-	-	-	-	-
A 132	M	177	32	25	7	-	-	-	-	-	-	-	-	-	-	-	-	-	-	-	-
	F	174	16	12	3	1	-	-	-	-	-	-	-	-	-	-	-	-	-	-	-
A 133	M	12	8	6	1	-	1	-	-	-	-	-	-	-	-	-	-	-	-	-	-
	F	19	9	5	4	-	-	-	-	-	-	-	-	-	-	-	-	-	-	-	-

(1) Pour la signification des numéros de code, voir la liste ci-annexée

(2) M = masculin ; F = féminin

(3) M.N. = Morts-nés : ne sont pas compris dans le total

I.- (suite)

Code numéros de rév. O.M.S.	Sexe	M.N.	Total	0 jour	1-6 jours	7-27 jours	28 jours	1	2	3	4	5-9	10-14	15-19	20-24	25-29	30-34	35-39	40-44	45-49	50-54	55-59	60-64	65-69	70-74	75-79	80-84	85 et plus					
(1)	(2)	(3)	(4)	(5)	(6)	(7)	(8)	(9)	(10)	(11)	(12)	(13)	(14)	(15)	(16)	(17)	(18)	(19)	(20)	(21)	(22)	(23)	(24)	(25)	(26)	(27)	(28)	(29)					
A 134	M	40	152	67	77	5	3	-	-	-	-	-	-	-	-	-	-	-	-	-	-	-	-	-	-	-	-	-	-	-			
	F	47	67	37	28	1	1	-	-	-	-	-	-	-	-	-	-	-	-	-	-	-	-	-	-	-	-	-	-	-	-		
A 135	M	379	423	236	157	25	5	-	-	-	-	-	-	-	-	-	-	-	-	-	-	-	-	-	-	-	-	-	-	-	-		
	F	321	333	176	125	26	6	-	-	-	-	-	-	-	-	-	-	-	-	-	-	-	-	-	-	-	-	-	-	-	-	-	
Total	M	643	694	376	272	36	10	-	-	-	-	-	-	-	-	-	-	-	-	-	-	-	-	-	-	-	-	-	-	-	-	-	
	F	584	469	248	181	31	9	-	-	-	-	-	-	-	-	-	-	-	-	-	-	-	-	-	-	-	-	-	-	-	-	-	-

XVI. SYMPTOMES ET ETATS MORBIDES MAL DEFINIS (780 A 796)

A 136	M	-	1088	-	-	-	-	-	-	-	-	-	-	-	-	-	-	-	-	-	-	-	13	36	85	172	281	501
	F	-	1800	-	-	-	-	-	-	-	-	-	-	-	-	-	-	-	-	-	-	-	6	20	85	263	416	1010
A 137	M	12	3894	12	6	5	76	13	1	3	2	6	9	23	31	37	35	60	98	158	174	319	461	531	614	566	604	
	F	10	4037	6	8	6	52	5	7	-	1	11	3	12	10	14	18	15	46	46	71	169	255	517	750	833	1113	
782	M	2	1720	1	-	1	3	-	-	-	-	2	4	2	4	2	5	4	5	25	33	41	105	173	251	353	328	384
	F	-	2246	-	1	1	2	-	1	-	-	2	-	-	-	2	1	3	5	5	24	19	59	115	249	439	516	802
783	M	-	13	-	-	-	-	-	-	-	-	1	-	-	-	-	-	-	-	2	-	1	1	3	2	2	-	-
	F	-	9	-	-	-	-	-	-	-	-	-	-	-	-	-	-	-	-	1	-	-	-	1	3	1	-	2
786	M	-	14	-	-	-	-	-	-	-	-	-	-	-	-	-	-	-	-	2	-	1	-	3	3	3	1	1
	F	-	5	-	-	-	-	-	-	-	-	-	-	-	-	-	-	-	-	2	-	1	-	3	-	2	1	1
Total	M	12	4982	12	6	5	76	13	1	3	2	6	9	23	31	37	35	60	98	158	174	322	497	616	786	847	1105	
	F	10	5837	6	8	6	52	5	7	-	1	11	3	12	10	14	18	15	46	46	71	175	275	602	1013	1349	2133	

XVII. ACCIDENTS, EMPLOIS MORBIDES ET TRAUMATISMES D'APRES LEUR CAUSE (E800 A E999)

AE138	M	-	2019	-	-	-	2	3	9	11	11	72	43	248	289	179	136	110	123	100	113	78	123	124	97	81	43	24
	F	-	753	-	-	-	1	9	8	9	1	43	25	68	57	28	31	34	21	39	39	31	59	71	62	65	32	20
AE139	M	-	85	-	-	-	-	-	-	-	-	-	2	10	10	6	4	6	6	3	6	5	9	13	-	3	2	-
	F	-	34	-	-	-	-	-	-	-	-	-	1	2	1	2	-	1	2	-	3	2	4	1	6	5	1	2
800-807	M	-	27	-	-	-	-	-	-	-	-	-	1	3	3	1	-	1	2	2	2	2	3	6	-	1	-	-
	F	-	14	-	-	-	-	-	-	-	-	-	-	-	-	-	-	1	1	1	1	1	1	5	-	2	-	-

(1) Pour la signification des numéros de code, voir la liste ci-annexée

(2) M = masculin ; F = féminin

(3) M.N. = Mort-nés : ne sont pas compris dans le total

1.- (suite)

Code numéros 8e rév. Sexe O.M.S.	M.N. Total (3)	0		1-6		7-27		28		30-34		35-39		40-44		45-49		50-54		55-59		60-64		65-69		70-74		75-79		80-84		85 et plus		
		jour	jours	jours	jours	jours	jours	jours	jours	jours	jours	jours	jours	jours	jours	jours	jours	jours	jours	jours	jours	jours	jours	jours	jours	jours	jours	jours	jours	jours	jours	jours		
825-827 M	40	-	-	-	-	-	-	-	-	1	7	4	2	2	1	1	-	-	4	2	2	6	6	-	-	2	2	2	-	-				
F	15	-	-	-	-	-	-	-	-	1	2	-	1	1	-	-	-	-	2	-	-	2	-	-	-	1	2	-	-	-	2			
830-838 M	5	-	-	-	-	-	-	-	-	-	-	-	1	1	2	1	-	-	-	-	-	-	-	-	-	-	-	-	-	-	-	-		
F	5	-	-	-	-	-	-	-	-	-	-	-	-	-	-	-	-	-	-	-	1	1	-	-	-	-	1	1	-	-	-	-		
840-845 M	13	-	-	-	-	-	-	-	-	-	-	3	2	2	3	1	-	-	-	-	1	-	-	-	-	-	-	-	-	-	-	-		
F	-	-	-	-	-	-	-	-	-	-	-	-	-	-	-	-	-	-	-	-	-	-	-	-	-	-	-	-	-	-	-	-		
AE140 M	117	-	-	-	-	-	-	2	1	6	10	3	6	11	6	6	6	8	5	6	5	6	15	14	4	4	2	2	5	5	2	5		
F	149	-	-	-	-	-	-	-	-	6	3	5	6	3	5	4	10	11	7	13	7	13	19	25	13	10	6	6	10	10	6	6		
850-859 M	37	-	-	-	-	-	-	-	-	1	1	2	2	2	3	1	7	7	3	2	4	4	4	3	2	4	3	2	1	1	1	1		
F	85	-	-	-	-	-	-	-	-	1	1	2	2	2	5	3	7	7	7	10	7	10	12	14	6	4	6	4	2	4	2	2		
854.0 M	19	-	-	-	-	-	-	-	-	1	1	1	4	1	3	1	1	2	3	1	1	1	1	1	1	1	1	1	1	1	1	1		
F	25	-	-	-	-	-	-	-	-	1	1	1	1	4	1	3	5	5	1	2	3	5	2	3	1	2	3	1	2	2	2	2		
860-869 M	5	-	-	-	-	-	-	-	-	1	-	-	-	-	-	-	-	-	-	-	-	-	-	-	-	-	-	-	-	-	-	-	-	
F	6	-	-	-	-	-	-	-	-	1	-	-	-	-	-	-	-	-	-	-	-	-	-	-	-	-	-	-	-	-	-	-	-	
870-877 M	75	-	-	-	-	-	-	2	1	5	9	2	2	5	3	5	3	2	3	2	4	4	9	11	2	2	1	2	1	2	1	2	2	
F	58	-	-	-	-	-	-	1	4	2	3	3	1	-	1	2	4	4	4	3	5	5	11	6	6	6	6	6	4	4	4	4	4	
870-872 M	11	-	-	-	-	-	-	-	-	1	1	1	1	-	-	-	-	-	-	-	-	-	-	-	-	-	-	-	-	-	-	-	-	
F	12	-	-	-	-	-	-	-	-	2	1	1	1	-	-	-	-	-	-	-	-	-	-	-	-	-	-	-	-	-	-	-	-	
AE141 M	726	-	-	-	-	-	-	2	2	5	8	7	11	12	11	21	28	28	29	42	45	82	106	110	167	110	167	110	167	110	167	110	167	
F	1209	-	-	-	-	-	-	-	1	1	1	1	2	3	8	4	5	7	12	30	50	121	231	279	453	279	453	279	453	279	453	279	453	
AE142 M	79	-	-	-	-	-	-	1	3	5	6	4	6	3	6	3	2	4	4	5	4	4	4	4	4	4	4	4	4	4	4	4	4	
F	50	-	-	-	-	-	-	-	1	2	2	1	-	2	1	2	5	5	4	2	4	2	4	2	4	2	4	2	4	2	4	2	4	
AE143 M	175	-	-	-	-	-	-	14	14	14	14	14	11	6	5	6	3	3	8	12	7	8	8	6	6	6	6	6	6	6	6	6	6	6
F	67	-	-	-	-	-	-	2	2	2	2	1	1	1	1	4	10	10	8	6	5	7	7	7	7	7	7	7	7	7	7	7	7	
AE144 M	10	-	-	-	-	-	-	-	-	1	2	3	-	-	-	-	-	-	-	-	-	-	-	-	-	-	-	-	-	-	-	-	-	
F	3	-	-	-	-	-	-	-	-	1	2	-	-	-	-	-	-	-	-	-	-	-	-	-	-	-	-	-	-	-	-	-	-	
AE145 M	106	-	-	-	-	-	-	12	11	9	7	19	13	10	12	3	4	4	3	4	3	3	3	3	3	3	3	3	3	3	3	3	3	3
F	24	-	-	-	-	-	-	-	1	1	3	2	1	2	2	1	1	1	1	1	1	1	1	1	1	1	1	1	1	1	1	1	1	1
AE146 M	404	-	-	-	-	-	-	14	19	13	16	11	12	14	17	18	13	14	18	34	34	32	37	26	24	26	24	26	24	26	24	26	24	26
F	340	-	-	-	-	-	-	5	8	5	2	3	6	7	9	13	14	9	13	14	15	15	33	50	42	64	42	64	42	64	42	64	42	64
AE147 M	988	-	-	-	-	-	-	36	43	49	34	48	64	76	79	108	116	79	87	108	116	116	91	71	50	36	71	50	36	71	50	36	71	
F	462	-	-	-	-	-	-	8	15	25	18	16	25	35	49	44	45	44	44	45	71	48	30	21	12	30	21	12	30	21	12	30	21	12
AE148 M	56	-	-	-	-	-	-	2	4	8	4	8	2	8	4	4	4	4	4	3	3	3	2	2	1	1	2	2	1	1	1	1	1	
F	50	-	-	-	-	-	-	3	3	1	2	2	4	10	1	2	5	1	2	5	6	6	1	3	1	2	3	1	2	3	1	2	3	

(1) Pour la signification des numéros de code, voir la liste ci-annexée

(2) M = masculin ; F = féminin

(3) M.N. = mort-nés : ne sont pas compris dans le total

1.- (suite)

Code numéros 8e rév. O. M.S. (1)	Sexe M.N. Total (2) (3)	0 jour		1-6 jours		7-27 jours		28 jours 11 mois		1	2	3	4	5-9	10-14	15-19	20-24	25-29	30-34	35-39	40-44	45-49	50-54	55-59	60-64	65-69	70-74	75-79	80-84	85 et plus
		1	2	3	4	5-9	10-14	15-19	20-24	25-29	30-34	35-39	40-44	45-49	50-54	55-59	60-64	65-69	70-74	75-79	80-84	85 et plus								
AE149	M -	91	-	-	-	-	2	6	8	8	7	1	7	8	7	5	5	5	5	5	5	7	5	5	11	2	5	4	2	
	F -	68	-	-	-	-	1	1	2	5	3	5	3	8	1	3	3	3	7	3	3	6	3	7	5	9	3	4	1	
AE150	M -	1	-	-	-	-	-	-	-	-	-	-	-	-	-	-	-	-	-	-	-	-	-	-	-	-	-	-	-	-
	F -	1	-	-	-	-	-	-	-	-	-	-	-	-	-	-	-	-	-	-	-	-	-	-	-	-	-	-	-	-
TOTAL	M -	4856	-	1	67	22	16	26	24	95	84	369	421	306	246	234	265	263	280	246	246	280	246	351	377	335	323	241	264	
	F -	3210	1	-	6	44	18	13	2	51	43	100	98	73	66	80	75	127	141	127	185	141	127	185	248	321	411	397	565	
TOTAL	M	8066	1	-	7	111	40	34	39	26	146	127	469	519	379	312	340	390	421	373	536	421	373	536	625	656	734	638	829	
MORT	M	720	57750	456	358	103	318	57	42	35	21	87	79	111	148	165	198	832	1531	2446	3135	5965	8772	10060	9072	7158	6208			
VIOLEN-	F	672	52438	308	261	88	280	48	36	26	18	83	45	77	97	127	157	527	901	1377	1594	3195	5182	7919	10020	9655	10142			
NATU-	M	1392	110188	764	619	191	598	105	78	61	39	170	124	188	245	292	355	668	1359	2432	4729	9160	13954	17979	19092	16813	16350			
RELLE	F	720	62606	456	358	104	385	79	58	61	45	182	163	480	569	471	444	627	1097	1794	2726	3381	6316	9149	10895	9395	7399	6472		
GENERAL	F	672	55648	309	261	94	324	66	54	39	20	134	88	177	195	200	223	355	602	1028	1518	1721	3380	5430	8240	10431	10052	10707		
	M	1392	118254	765	619	198	709	145	112	100	65	316	251	657	764	671	667	982	1699	2822	4244	5102	9696	14579	18635	19826	17451	17179		
	F	720	62606	456	358	104	385	79	58	61	45	182	163	480	569	471	444	627	1097	1794	2726	3381	6316	9149	10895	9395	7399	6472		

(1) Pour la signification des numéros de code, voir la liste ci-jointe

(2) M = masculin ; F = féminin

(3) M.N. = Mort-nés : ne sont pas compris dans le total

Liste A en 150 rubriques - 8e révision 1965

I. MALADIES INFECTIEUSES ET PARASITAIRES(A 001 - A 044) = (000 - 136)

A 001 Choléra (000)

A 002 Fièvre typhoïde (001)

A 003 Fièvre paratyphoïde et autres infections à Salmonella (002, 003)

A 004 Dysenterie bacillaire et amibiase (004, 006)

A 005 Entérites et autres maladies diarrhéliques (008, 009)

A 006 Tuberculose de l'appareil respiratoire (010 - 012)

A 007 Tuberculose des méninges et du système nerveux central (013)

A 008 Tuberculose de l'intestin, du péritoine et des ganglions mésentériques (014)

A 009 Tuberculose osseuse et articulaire (015)

A 010 Autres formes de tuberculose et leurs séquelles (016 - 019)

A 011 Peste (020)

A 012 Charbon (022)

A 013 Brucellose (023)

A 014 Lèpre (030)

A 015 Diphtérie (032)

A 016 Coqueluche (033)

A 017 Angine à streptocoques et scarlatine (034)

A 018 Erysipèle (035)

A 019 Infections à méningocoques (036)

A 020 Tétanos (037)

A 021 Autres maladies bactériennes (005, 007, 021, 024 - 027, 031, 038, 039)

A 022 Poliomyélite aiguë (040-043)

A 023 Séquelles de la poliomyélite aiguë (044)

A 024 Variole (050)

A 025 Rougeole (055)

A 026 Fièvre jaune (060)

A 027 Encéphalites à virus (062 - 065)

A 028 Hépatite infectieuse (070)

A 029 Autres maladies à virus (045, 046, 051 - 054, 056, 057, 061, 066 - 068, 071 - 079)

A 030 Typhus et autres rickettsioses (080 - 083)

A 031 Paludisme (084)

A 032 Trypanosomiasés (086, 087)

A 033 Fièvre récurrente (088)

A 034 Syphilis congénitale (090)

A 035 Syphilis récente, symptomatique (091)

A 036 Syphilis nerveuse (094)

A 037 Autres formes de syphilis (092, 093, 095 - 097)

A 038 Infections gonococciques (098)

A 039 Schistosomiase (120)

A 040 Echinococcose (122)

A 041 Filariose (125)

A 042 Ankylostomiase (126)

A 043 Autres helminthiases (121, 123, 124, 127 - 129)

A 044 Toutes autres maladies infectieuses et parasitaires (085, 089, 099, 100 - 117, 130 - 136)

II. TUMEURS(A 045 - A 061) = (140 - 239)

A 045 Tumeur maligne de la cavité buccale et du pharynx (140 - 149)

A 046 Tumeur maligne de l'oesophage (150)

A 047 Tumeur maligne de l'estomac (151)

A 048 Tumeur maligne de l'intestin, rectum non compris (152, 153)

A 049 Tumeur maligne du rectum et de la jonction recto-sigmoïdienne (154)

A 050 Tumeur maligne du larynx (161)

- A 051 Tumeur maligne de la trachée, des bronches et du poumon (162)
- A 052 Tumeur maligne des os (170)
- A 053 Tumeur maligne de la peau (172, 173)
- A 054 Tumeur maligne du sein (174)
- A 055 Tumeur maligne du col de l'utérus (180)
- A 056 Autres tumeurs malignes de l'utérus (181, 182)
- A 057 Tumeur maligne de la prostate (185)
- A 058 Tumeur maligne de sièges autres ou sans précision (155 - 160, 163, 171, 183, 184, 186 - 199)
- A 059 Leucémies (204 - 207)
- A 060 Autres tumeurs des tissus lymphatiques et hématopoïétiques (200 - 203, 208, 209)
- A 061 Tumeurs bénignes et tumeurs de nature non précisées (210 - 239)
- III. MALADIES ENDOCRINIENNES, DE LA NUTRITION ET DU METABOLISME (A 062 - A 066) = (240 - 279)
- A 062 Goitre non toxique (240 - 241)
- A 063 Thyrotoxicose, avec ou sans goitre (242)
- A 064 Diabète sucré (250)
- A 065 Avitaminoses et autres états de carence (260 - 269)
- A 066 Autres maladies endocriniennes et métaboliques (243 - 246, 251 - 258, 270 - 279)

IV. MALADIES DU SANG ET DES ORGANES HEMATOPOIETIQUES (A 067 - A 068) = (280 - 289)

- A 067 Anémies (280 - 285)
- A 068 Autres maladies du sang et des organes hématopoïétiques (286 - 289)

V. TROUBLES MENTAUX (A 069 - 071) = (290 - 315)

- A 069 Psychoses (290 - 299)
- A 070 Névroses, troubles de la personnalité et autres troubles mentaux non psychotiques (300 - 309)
- A 071 Arriération mentale (310 - 315)

VI. MALADIES DU SYSTEME NERVEUX ET DES ORGANES DES SENS (A 072 - A 079) = (320 - 389)

- A 072 Méningite (320)
- A 073 Sclérose en plaques (340)
- A 074 Epilepsie (345)
- A 075 Maladies inflammatoires de l'oeil (360 - 369)
- A 076 Cataracte (374)
- A 077 Glaucome (375)
- A 078 Otite moyenne et mastoïdite (381-383)
- A 079 Autres maladies du système nerveux et des organes des sens (321 - 333, 341 - 344, 346 - 358, 370 - 373, 376 - 380, 384 - 389)

VII. MALADIES DE L'APPAREIL CIRCULATOIRE
(A 080 - A 088) = (390 - 458)

A 080 Rhumatisme articulaire aigu (390 - 392)

A 081 Cardiopathies rhumatismales chroniques (393 - 398)

A 082 Maladies hypertensives (400 - 404)

A 083 Maladies ischémiques du coeur (410 - 414)

A 084 Autres formes de cardiopathies (420 - 429)

A 085 Maladies cérébro-vasculaires (430 - 438)

A 086 Maladies des artères, artérioles et capillaires (440 - 448)

A 087 Embolies et thromboses veineuses (450 - 453)

A 088 Autres maladies de l'appareil circulatoire (454 - 458)

VIII. MALADIES DE L'APPAREIL RESPIRATOIRE
(A 089 - A 096) = (460 - 519)

A 089 Affections aiguës des voies respiratoires (460-466)

A 090 Grippe (470 - 474)

A 091 Pneumonie à virus (480)

A 092 Autres pneumonies (481 - 486)

A 093 Bronchite, emphyssème et asthme (490 - 493)

A 094 Hypertrophie des amygdales et des végétations adénoïdes (500)

A 095 Pleurésie purulente et abcès du poumon (510, 513)

A 096 Autres maladies de l'appareil respiratoire (501 - 508, 511, 512, 514 - 519)

IX. MALADIES DE L'APPAREIL DIGESTIF (A 097 - A 104) = (520 - 577)

A 097 Maladies des dents et du parodonte (520 - 525)

A 098 Ulcère de l'estomac et du duodénum (531 - 533)

A 099 Gastrite et duodénite (535)

A 100 Appendicite (540 - 543)

A 101 Occlusion intestinale et hernie (550 - 553, 560)

A 102 Cirrhose du foie (571)

A 103 Lithiase biliaire et cholécystite (574, 575)

A 104 Autres maladies de l'appareil digestif (526 - 530, 534, 536, 537, 561 - 570, 572, 573, 576, 577)

X. MALADIES DES ORGANES GENITO-URINAIRES
(A 105 - A 111) = (580 - 629)

A 105 Néphrite aiguë (580)

A 106 Autres formes de néphrite et néphrose (581 - 584)

A 107 Infections rénales (590)

A 108 Calculs de l'appareil urinaire (592, 594)

A 109 Hypertrophie de la prostate (600)

A 110 Maladies du sein (610, 611)

A 111 Autres maladies des organes génito-urinaires (591, 593, 595 - 599, 601 - 607, 612 - 629)

XI. COMPLICATIONS DE LA GROSSESSE, DE
L'ACCOUCHEMENT ET DES SUITES DE COUCHES
(A 112 - A118) = (630 - 678)

- A 112 Toxémies gravidiques et puerpérales
(636 - 639)
- A 113 Hémorragie au cours de la grossesse
et de l'accouchement (632, 651 - 653)
- A 114 Avortement provoqué pour raisons lé-
gales (640, 641)
- A 115 Avortements autres ou sans préci-
sion (642 - 645)
- A 116 Infections pendant l'accouchement
ou les suites de couches (670, 671,
673)
- A 117 Autres complications de la grossesse,
de l'accouchement et des suites de
couches (630, 631, 633 - 635, 654 -
662, 672, 674 - 678)
- A 118 Accouchement, sans mention de
complication (650)

XII. MALADIES DE LA PEAU ET DU TISSU SOUS-
CUTANE (A 119 - A 120) = (680 - 709)

- A 119 Infection de la peau et du tissu
cellulaire sous-cutané (680 - 686)
- A 120 Autres maladies de la peau et du
tissu cellulaire sous-cutané
(690 - 709)

XIII. MALADIES DU SYSTEME OSTEO-MUSCULAIRE
ET DES TISSUS CONJONCTIFS (A 121 -
A 125) = (710 - 738)

- A 121 Arthrite et spondylite (710 - 715)
- A 122 Rhumatismes non articulaires ou
sans précision (716 - 718)
- A 123 Ostéomyélite et périostite (720)
- A 124 Ankylose et déformations ostéo-muscu-
laires acquises (727, 735 - 738)
- A 125 Autres maladies du système ostéo-
musculaire et des tissus conjonctifs
(721 - 726, 728 - 734)

XIV. ANOMALIES CONGENITALES (A 126 - A 130) =
(740 - 759)

- A 126 Spina bifida (741)
- A 127 Anomalies congénitales du coeur (746)
- A 128 Autres anomalies congénitales de
l'appareil circulatoire (747)
- A 129 Fissure du palais et bec-de-lièvre
(749)
- A 130 Toutes autres anomalies congénitales
(740, 742 - 745, 748, 750 - 759)

XV. CAUSES DE MORTALITE ET DE MORTALITE
PERINATALES (A 131 - A 135) = (760 -
779)

- A 131 Lésions obstétricales du nouveau-né
et accouchement dystocique
(764 - 768, 772)
- A 132 Anomalies du placenta et du cordon
(770, 771)
- A 133 Maladie hémolytique du nouveau-né
(774, 775)
- A 134 Affections anoxémiques et hypoxémiques,
non classées ailleurs (776)
- A 135 Autres causes de morbidité et de
mortalité périnatales (760 - 763,
769, 773, 777 - 779)

XVI. SYMPTOMES ET ETATS MORBIDES MAL DEFINIS
(A 136 - A 137) = (780 - 796)

- A 136 Sénilité, sans mention de psychose
(794)
- A 137 Symptômes et autres états morbides
mal définis (780 - 793, 795, 796)

XVII. ACCIDENTS, EMPOISONNEMENTS ET
TRAUMATISMES D'APRES LEUR CAUSE
EXTERIEURE (AE 138 - AE 150) =
(E 800 - E 999)

- AE 138 Accidents de véhicule à moteur
(E 810 - E 823)
- AE 139 Autres accidents de transport
(E 800 - E 807, E 825 - E 845)
- AE 140 Empoisonnements accidentels
(E 850 - E 877)
- AE 141 Chutes accidentelles (E 880 -
E 887)
- AE 142 Accidents causés par l'incendie
ou le feu (E 890 - E 899)
- AE 143 Noyade et submersion accidentelles
(E 910)
- AE 144 Accidents causés par projectiles
d'armes à feu (E 922)
- AE 145 Accidents survenant principalement
dans l'industrie (E 916 - E 921,
E 923 - E 928)
- AE 146 Toutes autres causes accidentelles
(E 900 - E 909, E 911 - E 915,
E 929 - E 949)
- AE 147 Suicide et lésions faites volontai-
rement à soi-même (E 950 - E 959)
- AE 148 Homicide (E 960 - E 978)
- AE 149 Lésions causées d'une manière
indéterminée quant à l'intention
(E 980 - E 989)
- AE 150 Blessures de guerre (E 990 - E 999)

TABLEAU DES PRINCIPALES DONNEES DEMOGRAPHIQUES DEPUIS 1965

Ce tableau a pour but de faciliter la recherche des principaux résultats démographiques des années 1965 et suivantes publiés dans le Bulletin de Statistique ou dans les Statistiques Démographiques (1)

A. Statistique ayant pour source les services de population des communes

Objet	1965	1966	1967	1968	1969	1970 (calc.)	1970 (rec.)	1971	1972	1973	1974	1975
1. Population totale et mouvement												
a) relevé par commune (2)	(2)	(2)	(2)	(2)	(2)	71/2	(3)	72/2	73/2	74/2	75/2	76/2
b) relevé par arrondissement, province, régions linguistiques tableaux récapitulatifs, taux, etc...	6/66	6/67	5/68	69/3	70/1	71/3	72/3	72/3	73/4	6-7/74 74/4-2	75/4	
2. Population étrangère et mouvement	9/10/66	7/8/67	69/2	69/4	70/1	71/3		73/3	73/4	75/1	75/4	
3. Migrations	11/12/66	11/67	69/2	69/4	70/2	71/4		73/3	73/4	75/1	75/4	
4. Population par état civil	69/3	69/3	69/3	69/3	-	-	73/1	75/4	75/4			
5. Population par âge	1/2/67	{ 3/68 69/1	69/2	69/4	70/1	72/3	{ 73/1(5) 74/3	73/3(5)	{ 73/4 74/3	75/4		
6. Ménages	-	-	-	-	-	-	73/1(6)					
7. Grandes agglomérations	70/1 71/3	70/1 71/3	70/1 71/3	70/1 71/3	71/3	71/3	72/3	72/3	73/4	74/4-2	75/4	

B. Statistiques ayant pour source les services d'état civil des communes

Objet	1965	1966	1967	1968	1969	1970	1971	1972	1973	1974	1975
1. Naissances		69/1	69/2	70/2	72/3	74/3	75/1	76/1			
2. Mariages et divorces	3/67	69/1	69/3	70/2	71/4	74/4-2	75/4	75/4	76/1	dispo- nible	
3. Décès (+ liste B des causes de décès)	11/67	69/2	69/4	71/1	73/3	74/4-2	75/1	76/1			
4. Causes de décès	(4)	(4)	(4)			(4)					
a) liste A 7 ^e rév. (150 rubr.) 8 ^e rév.	-	-	-	71/1 72/4	- 73/3	74/4-2	75/1	75/1	76/1		
b) liste B 7 ^e rév. (50 rubr.) 8 ^e rév.	-	-	-	71/1	-	74/4-2	75/1	75/1			
c) liste OMS 7 ^e rév. 8 ^e rév.	-	-	-	72/1 72/4	- 74/4-1	disponible	dispo- nible	dispo- nible			
C. Autres statistiques											
Population scolaire (sauf enseignement technique et artistique)	-	-	-	70/-	73/-	74/1	75/3	dispo- nible			
Typologie	-	-	-	-	72/3			74/3	74/4-2	75/4	
Age moyen, médian coef. de sénilité	1/2/67	{ 3/68 69/1	69/2	69/4	70/1						
Vie moyenne	71/4					{ 71/4 75/4					
Prévisions de population						71/3					dispo- nible
Tables de mortalité (1968-1972)						(7)					

(1) Les Bulletins statistiques ont été désignés par le n° puis l'année - ex : 7/8/63 = n° 7/8 de 1963; pour les "Statistiques Démographiques" on a cité d'abord l'année, puis le n°; ex. 72/1 = n° 1 de 1972.

(2) Jusqu'en 1970, ces résultats ont été publiés dans une brochure spéciale; le mouvement n'est repris par sexe qu'à partir de 1966 (la population par sexe est publiée chaque année au Moniteur).

(3) N'a été publiée qu'au Moniteur Belge du 2 septembre 1972.

(4) Jusqu'en 1967, ces statistiques ont été publiées dans une brochure spéciale, qui reparait en 1970.

(5) Pour le Royaume les chiffres définitifs ont paru dans le n° 74/3; pour les arrondissements, provinces et régions linguistiques, voir Bulletins de Statistique 2/73 et 1/74.

(6) Pour les chiffres définitifs, voir Bulletin de Statistique 4/73.

(7) Etudes statistiques n° 35 ou Bulletin de Statistique n° 3/75; pour les régions linguistiques : n° 9/75.

