

STATISTIQUES DEMOGRAPHIQUES

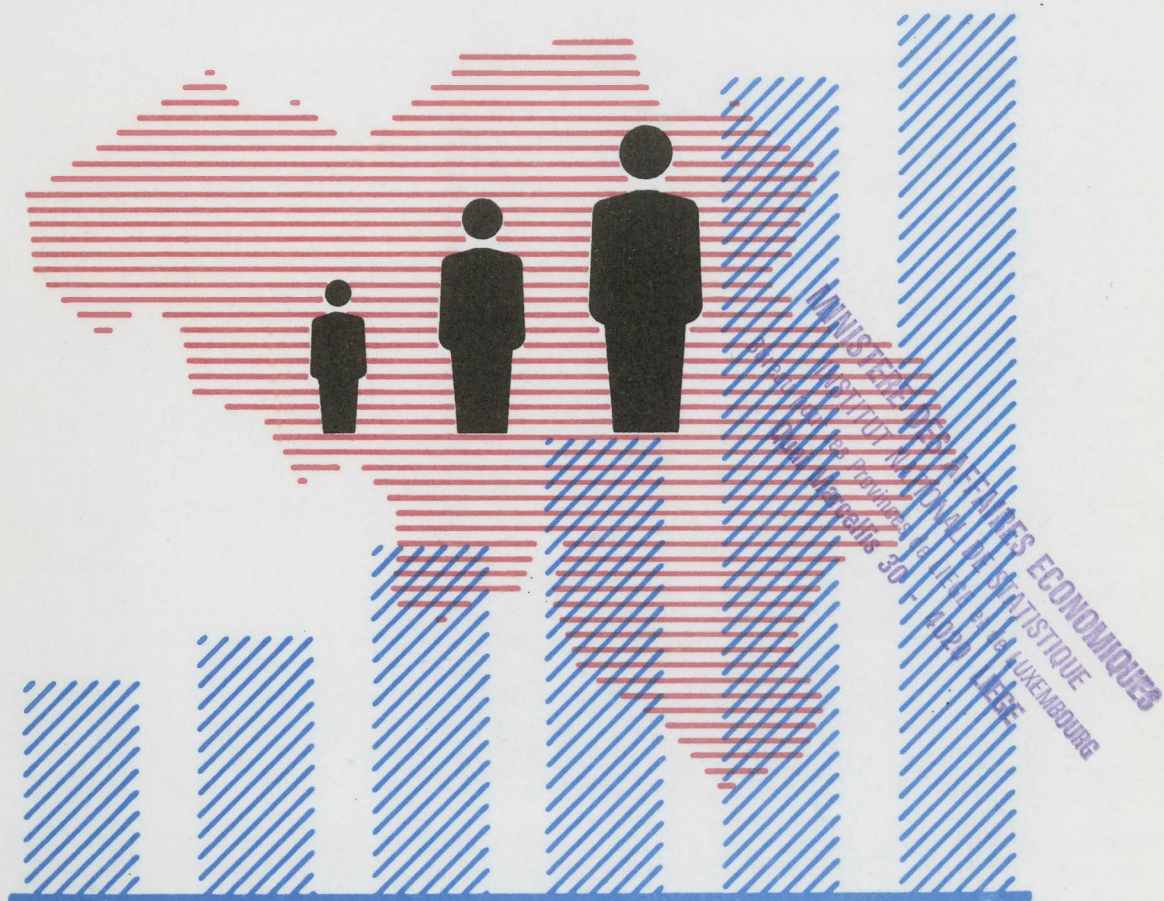

MORTALITE ET CAUSES DE DECES
(Listes A et B) EN 1968

1971

N° 1

INSTITUT NATIONAL DE STATISTIQUE

ROYAUME DE BELGIQUE

MINISTÈRE DES AFFAIRES ÉCONOMIQUES

STATISTIQUES DEMOGRAPHIQUES

**MORTALITE ET CAUSES DE DECES
(Listes A et B) EN 1968**

1971
N° 1

INSTITUT NATIONAL DE STATISTIQUE

ROYAUME DE BELGIQUE

MINISTERE DES AFFAIRES ECONOMIQUES

TABLE DES MATIERES

Données générales	5	Tableau 14.- La mortalité infantile féminine, par province et par mois	32
Tableau 1.- Répartition de la population par province et par arrondissement - Années 1961, 1964 à 1969	7	Tableau 15.- La mortalité infantile féminine, par mois, de 1963 à 1968	32
Tableau 2.- Taux d'accroissement naturel, migratoire et total par province et par arrondissement - Années 1964 à 1969	8	Tableau 16.- Répartition en % des décès d'enfants de mois d'un an selon leur sexe et leur âge de 1956 à 1968	33
Tableau 3.- Répartition de la population par région linguistique - Années 1961, 1964 à 1969	10	Tableau 17.- Taux de mortalité infantile par sexe et par âge, de 1956 à 1968	34
Tableau 4.- Taux d'accroissement naturel, migratoire et total par région linguistique - Années 1964 à 1969	10	Tableau 18.- La mortalité infantile de 1925 à 1968, d'après le sexe et la légitimité des enfants	35
Tableau 5.- Répartition de la population par âge et par sexe au 31 décembre 1969	11	Tableau 19.- La mortalité infantile par sexe, dans les diverses provinces et régions linguistiques, en 1967 et en 1968	35
Tableau 6.- Répartition proportionnelle de la population par âge	12	Tableau 20.- Taux de la mortalité infantile, par sexe, pour les divers arrondissements et les régions linguistiques	36
Tableau 7.- Répartition de la population en grandes classes d'âge (1961, 1967 à 1969)	13	Tableau 21.- La mortalité infantile en 1963 et 1968 dans les diverses provinces et régions linguistiques	36
Tableau 8.- Age moyen, âge médian et coefficient de sénilité	14	Tableau 22.- Evolution de la mortalité néo-natale de 1956 à 1968 (enfants décédés avant d'avoir vécu 28 jours)	37
La mortalité et les causes de décès en 1968	15	Tableau 23.- La mortalité néo-natale par province et région linguistique 1967 - 1968	37
Tableau 1.- Evolution générale de la mortalité depuis 1921	17	Tableau 24.- Taux de mortalité néo-natale par province et région linguistique (taux bruts pour 1 000 naissances) 1967-1968	37
Tableau 2.- La mortalité de 1956 à 1968 : répartition par sexe et par groupe d'âges en chiffres absolus	18	Tableau 25.- Evolution de la mortalité périnatale (Nombre de mort-nés et d'enfants décédés avant d'avoir vécu 7 jours) de 1956 à 1968	38
Tableau 3.- Répartition en % des décès par groupe d'âges et par sexe, de 1956 à 1968	19	Tableau 26.- La mortalité périnatale par province et région linguistique	38
Tableau 4.- Les taux de mortalité par sexe et par groupe d'âges, de 1956 à 1968	20	Tableau 27.- Taux de mortalité périnatale par province et région linguistique (taux pour mille)	39
Tableau 5.- Répartition des décédés de chaque sexe d'après leur année de naissance, leur âge et leur état civil	21	Tableau 28.- Etrangers résidant en Belgique et décédés en 1968, répartis selon le sexe, l'année de naissance, l'âge et l'état civil	40
Tableau 6.- Belges et étrangers décédés en 1967 et 1968 ; répartition par province et par région linguistique	25	Tableau 29.- Décès par causes (liste B - 7ème révision) par sexe et par groupe d'âges	44
Tableau 7.- La mortalité dans les diverses provinces et régions linguistiques - Répartition des décédés par sexe et par groupe d'âges	26	Tableau 30.- Décès par causes (liste A - 8ème révision) par sexe et par groupe d'âges	48
Tableau 8.- Décès dans les groupes d'âges de moins de 20 ans et de 60 ans et plus, par province et région linguistique	27	Tableau 31.- Aperçu rétrospectif de l'importance de quelques causes initiales de décès de 1956 à 1968	76
Tableau 9.- La mortalité infantile (enfants décédés avant d'avoir atteint l'âge d'un an) de 1956 à 1968	27	Tableau 32.- Causes initiales de mortalité de 1963 à 1968	76
Tableau 10.- La mortalité infantile masculine et féminine selon l'âge au moment du décès, de 1956 à 1968	28	Tableau 33.- Décès par mois, province et région linguistique	77
Tableau 11.- La mortalité infantile par arrondissement, province et région linguistique (par sexe)	29	Notes explicatives	78
Tableau 12.- La mortalité infantile masculine, par province et par mois	31		
Tableau 13.- La mortalité infantile masculine, par mois, de 1963 à 1968	31		

STATISTIQUES DEMOGRAPHIQUES
1971 n°1-Erratum

Par suite d'une erreur de mise en page, les données reprises aux pages 54 à 57 ne figurent pas en bonne place.

Le lecteur est invité à coller sur ces pages les feuilles ci-jointes.

Tableau 30.- DECES PAR CAUSE (Liste A, 8e révision) PAR SEXE ET GROUPE D'AGES - 1968

CAUSES DE DECES Liste intermédiaire de la classification internationale selon la révision de 1965		Tous âges	Moins d'un an				Groupes d'âges										
			0 jour	1 à 6 jours	7 à 27 jours	28 jours à 11 mois	1	2	3	4	5 à 9	10 à 14	15 à 19	20 à 24	25 à 29	30 à 34	
A 46	Tumeur maligne de l'oesophage (150)	M F	255 92	- -	- -	- -	- -	- -	- -	- -	- -	- -	- -	- -	- -	- -	
A 47	Tumeur maligne de l'estomac (151)	M F	1 786 1 374	- -	- -	- -	- -	- -	- -	- -	- -	- -	1 -	1 -	5 10	- -	
A 48	Tumeur maligne de l'intestin, rectum non compris (152, 153)	M F	922 1 201	- -	- -	- -	- -	- -	- -	- -	- -	2 -	- -	2 -	1 2	- -	
	152 Tumeur maligne de l'intestin grêle, y compris le duodénum	M F	89 139	- -	- -	- -	- -	- -	- -	- -	- -	- -	- -	- -	- -	1 1	
	153 Tumeur maligne du gros intestin (rectum non compris)	M F	833 1 062	- -	- -	- -	- -	- -	- -	- -	- -	2 -	- -	2 -	1 1	- -	
A 49	Tumeur maligne du rectum et de la jonction recto- sigmoïdienne (154)	M F	639 550	- -	- -	- -	- -	- -	- -	- -	- -	- -	1 1	- -	- -	- -	
A 50	Tumeur maligne du larynx (161)	M F	322 26	- -	- -	- -	- -	- -	- -	- -	- -	- -	1 -	1 -	- -	1 1	
A 51	Tumeur maligne de la trachée, des bronches et du poumon (162)	M F	3 661 389	- -	- -	- -	- -	- -	- -	1 1	1 -	2 -	- -	1 1	5 3	- -	
A 52	Tumeur maligne des os (170)	M F	107 75	- -	- -	- -	1 1	1 -	- -	- -	2 2	4 6	5 3	2 1	- 2	1 1	
A 53	Tumeur maligne de la peau (172, 173)	M F	103 95	- -	- -	- -	1 -	- -	- -	1 -	1 1	- -	- -	- -	- -	1 1	
	172 Mélanome malin de la peau	M F	31 41	- -	- -	- -	- -	- -	- -	- -	- -	- -	- -	- -	- -	1 -	
	173 Autres tumeurs malignes de la peau	M F	72 54	- -	- -	- -	1 -	- -	- -	1 1	1 1	- -	- -	- -	- -	1 1	
A 54	Tumeur maligne du sein (174)	M F	13 1 734	- -	- -	- -	- -	- -	- -	- -	- -	- -	- -	1 8	- 17	- -	
A 55	Tumeur maligne du col de l'utérus (180)	F	260	-	-	-	-	-	-	-	-	-	-	-	-	1	
A 56	Autres tumeurs malignes de l'utérus (181, 182)	F	660	-	-	-	-	-	-	-	-	-	-	-	2	4	
	181 Chorio-Epithéliome	F	6	-	-	-	-	-	-	-	-	-	-	-	-	-	
	182 Autres tumeurs malignes de l'utérus	F	261	-	-	-	-	-	-	-	-	-	-	-	1	3	
A 57	Tumeur maligne de la prostate (185)	M	1 151	-	-	-	-	-	-	-	-	-	-	1	-	1	
A 58	Tumeur maligne de sièges autres ou sans précision (155-160, 163, 171, 183, 184, 186-199)	M F	2 963 3 285	- -	- -	- -	1 4	7 1	2 3	2 4	6 3	16 5	6 3	9 9	14 13	9 8	27 18

La liste A, d'après la 8e révision, a été établie par transfert en partant de la liste détaillée de la 7e révision (décès 1968).

en années

CAUSES DE DECES

Liste intermédiaire de la classification internationale selon la révision de 1965

35 à 39	40 à 44	45 à 49	50 à 54	55 à 59	60 à 64	65 à 69	70 à 74	75 à 79	80 à 84	85 et +			
1	7	5	9	24	42	47	39	37	24	20	M	A 46	Tumeur maligne de l'oesophage (150)
-	-	1	2	7	8	10	20	18	11	15	F		
8	15	43	71	162	213	320	308	283	236	120	M	A 47	Tumeur maligne de l'estomac (151)
5	12	22	28	77	110	191	232	269	253	165	F		
4	15	21	39	71	91	153	154	159	125	85	M	A 48	Tumeur maligne de l'intestin, rectum non compris (152, 153)
6	19	17	41	69	114	138	230	227	192	146	F		
-	1	3	3	9	5	10	18	19	15	6	M	152	Tumeur maligne de l'intestin grêle, y compris le duodénum
-	-	-	7	4	13	17	26	21	25	26	F		
4	14	18	36	62	86	143	136	140	110	79	M	153	Tumeur maligne du gros intestin (rectum non compris)
6	19	17	34	65	101	121	205	206	167	120	F		
4	8	19	24	43	80	106	116	114	73	51	M	A 49	Tumeur maligne du rectum et de la jonction recto-sigmoïdienne (154)
4	8	11	26	46	73	74	94	104	61	48	F		
4	6	17	26	47	52	65	47	29	15	12	M	A 50	Tumeur maligne du larynx (161)
-	3	-	1	2	4	3	4	6	-	2	F		
23	64	104	206	507	748	877	614	350	120	39	M	A 51	Tumeur maligne de la trachée, des bronches et du poumon (162)
3	6	17	19	39	57	77	56	55	36	19	F		
3	3	3	7	9	16	17	12	7	11	7	M	A 52	Tumeur maligne des os (170)
1	3	1	1	9	10	2	14	5	3	9	F		
4	2	4	3	6	11	10	8	18	14	19	M	A 53	Tumeur maligne de la peau (172, 173)
1	1	5	6	7	8	13	8	12	18	14	F		
3	2	1	-	2	3	2	3	6	2	6	M	172	Mélanome malin de la peau
1	-	3	3	4	5	6	4	-	10	5	F		
1	-	3	3	4	8	8	5	12	12	13	M	173	Autres tumeurs malignes de la peau
-	1	2	3	3	3	7	4	12	8	9	F		
-	-	-	1	1	3	5	1	2	-	-	M	A 54	Tumeur maligne du sein (174)
55	92	124	163	218	194	211	224	189	131	107	F		
6	16	36	19	28	34	34	38	22	20	6	F	A 55	Tumeur maligne du col de l'utérus (180)
7	27	27	48	69	93	124	85	81	57	36	F	A 56	Autres tumeurs malignes de l'utérus (181, 182)
-	-	1	-	-	2	-	1	1	-	1	F	181	Chorio-Epithéliome
6	15	8	12	25	38	43	34	33	27	16	F	182	Autres tumeurs malignes de l'utérus
-	2	3	13	27	63	161	215	261	228	176	M	A 57	Tumeur maligne de la prostate (185)
33	58	92	139	284	458	565	474	371	248	142	M	A 58	Tumeur maligne de sièges autres ou sans précision (155-160, 163, 171, 183, 184, 186-199)
35	69	103	153	290	372	499	551	509	380	253	F		

Tableau 30.- DECES PAR CAUSE (Liste A, 8e révision) PAR SEXE ET GROUPE D'AGES - 1968

CAUSES DE DECES Liste intermédiaire de la classification internationale selon la révision de 1965	Tous âges	Moins d'un an				Groupes d'âges											
		0 jour	1 à 6 jours	7 à 27 jours	28 jours à 11 mois	1	2	3	4	5 à 9	10 à 14	15 à 19	20 à 24	25 à 29	30 à 34		
155 Tumeur maligne du foie et des voies biliaires intrahépatiques, spécifiée comme primitive	M	226	-	-	-	-	-	-	-	1	-	-	-	-	-	1	1
	F	326	-	-	-	2	-	-	-	-	-	-	-	-	-	1	-
156 Tumeur maligne de la vésicule biliaire et des voies biliaires	M	-	-	-	-	-	-	-	-	-	-	-	-	-	-	-	-
	F	-	-	-	-	-	-	-	-	-	-	-	-	-	-	-	-
157 Tumeur maligne du pancréas	M	415	-	-	-	-	-	-	-	-	-	-	-	-	-	-	3
	F	305	-	-	-	-	-	-	-	-	-	-	-	-	-	-	-
158 Tumeur maligne du péritoine et du tissu sous-péritonéal	M	21	-	-	-	-	-	-	-	-	-	-	-	-	-	-	1
	F	23	-	-	-	-	-	-	-	-	-	-	-	-	-	-	-
159 Tumeur maligne d'organes non spécifiés de l'appareil digestif	M	125	-	-	-	-	-	-	-	-	-	-	-	-	-	-	-
	F	137	-	-	-	-	-	-	-	-	-	-	-	-	-	-	-
160 Tumeur maligne du nez, des fosses nasales, de l'oreille moyenne et des sinus annexés	M	18	-	-	-	-	-	-	-	-	-	-	-	-	-	-	-
	F	15	-	-	-	-	-	-	-	-	-	-	-	-	-	-	-
163 Tumeur maligne d'organes autres ou non précisés de l'appareil respiratoire	M	35	-	-	-	-	-	-	1	1	-	-	-	-	-	-	-
	F	15	-	-	-	-	-	-	-	-	-	-	1	-	-	-	-
163.O. Flèvre	M	2 188	-	-	-	-	-	-	-	-	-	1	2	-	-	1	-
	F	193	-	-	-	-	-	-	-	-	-	-	-	-	-	-	3
171 Tumeur maligne du tissu conjonctif et d'autres parties molles	M	20	-	-	-	-	-	-	-	-	-	-	2	-	-	-	-
	F	15	-	-	-	-	-	-	1	-	1	-	-	-	-	-	-
183 Tumeur maligne de l'ovaire, de la trompe (de Fallope) et du ligament large	F	479	-	-	-	-	-	-	2	-	1	1	3	2	7	-	-
	F	164	-	-	-	-	-	-	-	-	-	1	-	1	2	-	-
184 Tumeur maligne d'organes génitaux autres ou non précisés de la femme	F	164	-	-	-	-	-	-	-	-	-	1	-	1	2	-	-
	F	164	-	-	-	-	-	-	-	-	-	-	-	2	6	-	-
186 Tumeur maligne du testicule	M	32	-	-	-	-	-	-	-	-	-	-	-	2	6	-	-
	M	12	-	-	-	-	-	-	-	-	-	-	1	1	1	-	-
187 Tumeur maligne d'organes génitaux autres ou non précisés de l'homme	M	12	-	-	-	-	-	-	-	-	-	-	1	1	1	-	-
	M	12	-	-	-	-	-	-	-	-	-	-	-	-	-	-	-
188 Tumeur maligne de la vessie	M	481	-	-	-	1	-	-	1	-	-	-	-	-	-	-	-
	F	189	-	-	-	-	-	-	-	-	-	1	-	-	-	-	1
189 Tumeur maligne d'organes urinaires autres ou non précisés	M	217	-	-	-	-	-	-	4	3	1	-	-	-	-	-	1
	F	161	-	-	-	-	-	-	-	2	-	2	-	-	-	-	-
190 Tumeur maligne de l'oeil	M	9	-	-	-	-	-	-	1	1	-	-	-	-	-	-	-
	F	12	-	-	-	-	-	-	1	-	-	-	-	-	-	-	-
191 Tumeur maligne du cerveau	M	264	-	-	-	-	-	-	8	8	4	6	4	-	9	-	-
	F	201	-	-	-	1	-	-	5	2	1	4	5	2	4	-	-
192 Tumeur maligne d'autres parties du système nerveux	M	-	-	-	-	-	-	-	-	-	-	-	-	-	-	-	-
	F	-	-	-	-	-	-	-	-	-	-	-	-	-	-	-	-
193 Tumeur maligne du corps thyroïde	M	36	-	-	-	-	-	-	-	-	-	-	-	-	-	-	-
	F	62	-	-	-	-	-	-	-	-	-	-	-	-	-	-	1
194 Tumeur maligne d'autres glandes endocrines	M	13	-	-	-	-	-	-	-	3	-	-	-	-	-	-	-
	F	7	-	-	-	-	-	-	-	-	1	-	-	-	-	-	-

La liste A, d'après la 8e révision, a été établie par transfert en partant de la liste détaillée de la 7e révision (décès 1968).

en années											CAUSES DE DECES	
Liste intermédiaire de la classification internationale selon la révision de 1965												
35 à 39	40 à 44	45 à 49	50 à 54	55 à 59	60 à 64	65 à 69	70 à 74	75 à 79	80 à 84	85 et +		
1	2	9	8	19	34	41	39	34	20	16	M	155 Tumeur maligne du foie et des voies biliaires intrahépatiques, spécifiée comme primitive
3	2	4	11	19	36	59	79	55	38	17	F	
-	-	-	-	-	-	-	-	-	-	-		
-	-	-	-	-	-	-	-	-	-	-	M	156 Tumeur maligne de la vésicule biliaire et des voies biliaires
-	-	-	-	-	-	-	-	-	-	-	F	
5	9	12	11	37	69	92	69	51	33	24		
-	1	4	12	28	35	48	67	57	34	19	M	157 Tumeur maligne du pancréas
-	-	-	-	-	-	-	-	-	-	-	F	
1	1	-	1	3	3	2	3	3	2	1		
1	1	1	1	-	2	2	6	3	5	1	M	158 Tumeur maligne du péritoine et du tissu sous-péritonéal
-	-	-	-	-	-	-	-	-	-	-	F	
3	1	2	4	15	7	25	25	18	15	10		
-	1	2	2	7	15	16	23	26	29	16	M	159 Tumeur maligne d'organes non spécifiés de l'appareil digestif
-	-	-	-	-	-	-	-	-	-	-	F	
-	2	3	2	2	6	1	-	-	2	-		
-	-	1	1	-	2	4	3	3	-	1	M	160 Tumeur maligne du nez, des fosses nasales, de l'oreille moyenne et des sinus annexés
-	-	-	-	-	-	-	-	-	-	-	F	
-	1	-	-	4	9	7	6	4	1	1		
-	-	1	-	-	-	3	2	5	3	-	M	163 Tumeur maligne d'organes autres ou non précisés de l'appareil respiratoire
-	-	-	-	-	-	-	-	-	-	-	F	
10	39	69	111	302	435	538	362	229	66	25		
2	2	7	6	16	30	43	25	32	18	9	M	163.O Plèvre
-	-	-	-	-	-	-	-	-	-	-	F	
1	-	1	-	3	1	4	4	1	2	1		
-	-	3	1	-	5	2	1	1	-	-	M	171 Tumeur maligne du tissu conjonctif et d'autres parties molles
-	-	-	-	-	-	-	-	-	-	-	F	
10	18	31	40	64	72	74	58	57	21	18		
-	-	-	-	-	-	-	-	-	-	-	F	183 Tumeur maligne de l'ovaire, de la trompe (de Fallope) et du ligament large
1	7	8	4	10	19	28	24	25	19	15		
-	-	-	-	-	-	-	-	-	-	-	F	184 Tumeur maligne d'organes génitaux autres ou non précisés de la femme
2	3	1	2	2	1	4	3	2	1	3		
-	-	-	-	-	-	-	-	-	-	-	M	186 Tumeur maligne du testicule
-	1	-	-	1	-	2	-	1	2	2	M	187 Tumeur maligne d'organes génitaux autres ou non précisés de l'homme
-	-	-	-	-	-	-	-	-	-	-	F	
-	3	9	16	34	83	98	80	87	52	17	M	188 Tumeur maligne de la vessie
3	2	2	4	12	17	25	33	31	35	23	F	
1	6	6	13	21	40	43	33	23	12	10		
1	2	5	9	17	26	24	25	20	17	11	M	189 Tumeur maligne d'organes urinaires autres ou non précisés
-	-	-	-	2	1	2	1	-	1	-	M	190 Tumeur maligne de l'oeil
-	1	1	-	1	1	1	2	-	4	-	F	
-	-	-	-	-	-	-	-	-	-	-		
10	16	17	27	38	43	40	18	8	6	4	M	191 Tumeur maligne du cerveau
9	15	10	19	30	29	28	16	12	5	4	F	
-	-	-	-	-	-	-	-	-	-	-	M	192 Tumeur maligne d'autres parties du système nerveux
-	-	-	-	-	-	-	-	-	-	-	F	
1	-	2	1	3	8	9	3	3	4	2		
-	-	1	6	-	7	13	12	11	6	5	M	193 Tumeur maligne du corps thyroïde
-	-	-	-	-	-	-	-	-	-	-	F	
-	1	2	-	1	3	-	3	-	-	-	M	194 Tumeur maligne d'autres glandes endocrines
1	-	-	-	1	1	-	-	2	1	-	F	

DONNEES GENERALES

Tableau 1.- REPARTITION DE LA POPULATION PAR PROVINCE ET PAR ARRONDISSEMENT - ANNEES 1961 ET 1964 A 1969.

Arrondissements administratifs et Provinces	31 décembre 1961 (Recensement)	31 décembre 1964	31 décembre 1965	31 décembre 1966	31 décembre 1967	31 décembre 1968	31 décembre 1969		
							Hommes	Femmes	Total
Anvers	872 739	892 908	899 217	906 886	914 189	914 740	447 598	469 230	916 828
Malines	271 320	276 093	277 617	279 163	280 430	281 492	140 746	142 070	282 816
Turnhout	299 296	313 168	317 228	320 578	323 845	327 034	167 901	162 281	330 182
<i>Province d'Anvers :</i>	<i>1 443 355</i>	<i>1 482 169</i>	<i>1 494 062</i>	<i>1 506 627</i>	<i>1 518 464</i>	<i>1 523 266</i>	<i>756 245</i>	<i>773 581</i>	<i>1 529 826</i>
Bruxelles Capitale Arr. (loi du 2.8.63)	1 022 795	1 057 923	1 065 921	1 074 586	1 079 181	1 077 035	500 838	572 273	1 073 111
Hal-Vilvorde	45 873	50 966	52 590	54 165	55 486	56 247	28 067	29 614	57 681
Louvain	370 121	387 345	393 971	399 594	404 928	409 554	204 959	209 266	414 225
Nivelles	363 099	372 492	375 629	378 844	382 265	385 201	193 520	195 097	388 617
	207 301	216 568	220 185	223 087	226 653	229 244	113 532	119 206	232 738
<i>Province de Brabant :</i>	<i>2 009 189</i>	<i>2 085 294</i>	<i>2 108 296</i>	<i>2 130 276</i>	<i>2 148 513</i>	<i>2 157 281</i>	<i>1 040 916</i>	<i>1 125 456</i>	<i>2 166 372</i>
Ath	77 072	76 152	76 392	76 182	76 083	76 022	37 150	38 640	75 790
Charleroi	461 340	467 794	469 303	468 063	466 003	464 947	226 307	238 144	464 451
Mons	261 364	262 449	264 157	263 596	264 819	265 394	127 861	137 678	265 539
Mouscron	71 070	72 004	72 250	72 586	72 756	72 734	35 440	37 282	72 722
Soignies	162 327	163 948	163 943	163 790	164 093	164 870	80 723	84 490	165 213
Thuin	135 859	138 123	138 569	138 543	138 498	138 302	67 222	70 483	137 705
Tournai	148 466	148 413	148 798	149 193	149 425	150 267	73 832	76 558	150 390
<i>Province de Hainaut :</i>	<i>1 317 498</i>	<i>1 328 883</i>	<i>1 333 432</i>	<i>1 331 953</i>	<i>1 331 677</i>	<i>1 332 536</i>	<i>648 535</i>	<i>683 275</i>	<i>1 331 810</i>
Huy	93 755	94 566	94 819	94 660	94 448	94 256	45 664	48 535	94 199
Liège	607 625	622 546	624 269	623 360	624 602	623 347	299 189	323 050	622 239
Verviers	233 146	237 901	239 274	240 700	240 845	240 866	116 491	124 272	240 763
Waremmes	57 367	57 813	59 220	59 155	59 210	59 267	28 708	30 227	58 930
<i>Province de Liège :</i>	<i>991 893</i>	<i>1 012 826</i>	<i>1 017 582</i>	<i>1 017 875</i>	<i>1 019 105</i>	<i>1 017 736</i>	<i>490 047</i>	<i>526 084</i>	<i>1 016 131</i>
Hasselt	278 850	301 865	306 068	309 201	312 873	315 623	162 484	156 295	318 779
Maaseik	136 449	147 042	150 306	153 056	155 242	156 811	81 195	77 597	158 792
Tongres	156 776	165 720	168 072	169 069	170 478	171 732	87 886	84 881	172 767
<i>Prov. de Limbourg :</i>	<i>572 075</i>	<i>614 627</i>	<i>624 446</i>	<i>631 326</i>	<i>638 593</i>	<i>644 166</i>	<i>331 565</i>	<i>318 773</i>	<i>650 338</i>
Arlon	46 189	47 599	47 949	48 560	48 768	48 984	24 421	24 662	49 083
Bastogne	36 557	36 050	35 996	35 976	35 828	35 617	17 647	17 850	35 497
Marche-en-Famenne	39 339	39 279	39 349	39 521	39 551	39 569	19 296	20 373	39 669
Neufchâteau	52 962	52 960	53 090	53 104	53 210	53 091	26 025	27 015	53 040
Virton	41 801	42 687	43 066	43 154	42 011	42 051	20 558	21 522	42 080
<i>Prov. de Luxembourg :</i>	<i>216 848</i>	<i>218 575</i>	<i>219 450</i>	<i>220 315</i>	<i>219 388</i>	<i>219 312</i>	<i>107 947</i>	<i>111 422</i>	<i>219 369</i>
Dinant	84 646	84 446	84 957	85 093	85 311	85 341	41 459	43 964	85 423
Namur	226 938	232 494	234 174	235 972	237 236	238 232	115 757	123 372	239 129
Philippeville	57 848	58 694	58 975	59 200	59 031	58 896	28 971	30 095	59 066
<i>Prov. de Namur :</i>	<i>369 432</i>	<i>375 634</i>	<i>378 106</i>	<i>380 265</i>	<i>381 578</i>	<i>382 469</i>	<i>186 187</i>	<i>197 431</i>	<i>383 618</i>
Alost	256 026	259 897	260 922	262 029	263 130	264 221	130 824	134 074	264 898
Termonde	169 808	172 768	173 338	174 110	174 889	175 242	87 650	87 989	175 639
Eeklo	81 571	82 928	83 543	84 334	84 626	85 065	43 059	42 443	85 502
Gand	459 191	464 902	467 432	469 948	471 827	472 222	231 005	241 580	472 585
Audenarde	113 751	114 602	114 552	114 618	114 295	113 984	56 016	57 724	113 740
Saint-Nicolas	191 198	193 914	194 908	196 034	196 950	197 585	99 061	99 213	198 274
<i>Prov. de Flandre Orientale</i>	<i>1 271 545</i>	<i>1 289 011</i>	<i>1 294 695</i>	<i>1 301 073</i>	<i>1 305 717</i>	<i>1 308 319</i>	<i>647 615</i>	<i>663 023</i>	<i>1 310 638</i>
Bruges	221 608	229 630	232 162	234 713	236 754	238 739	118 453	122 761	241 214
Dixmude	48 205	48 270	48 385	48 318	48 414	48 335	24 325	23 973	48 298
Ypres	104 522	104 949	105 074	105 403	105 394	105 187	52 513	52 862	105 375
Courtrai	246 965	253 692	255 940	257 942	259 694	261 278	130 121	132 638	262 759
Ostende	120 684	124 328	125 668	126 940	127 867	128 176	63 085	65 734	128 819
Roulers	133 721	136 696	137 823	138 889	139 582	140 244	69 947	70 639	140 586
Tielt	75 544	76 284	76 570	76 859	76 961	76 852	38 526	38 297	76 823
Furnes	46 657	47 232	47 543	47 606	47 920	48 014	23 616	24 562	48 178
<i>Prov. de Flandre Occidentale</i>	<i>997 906</i>	<i>1 021 081</i>	<i>1 029 165</i>	<i>1 036 670</i>	<i>1 042 586</i>	<i>1 046 825</i>	<i>520 586</i>	<i>531 466</i>	<i>1 052 052</i>
Le Royaume	<i>9 189 741</i>	<i>9 428 100</i>	<i>9 499 234</i>	<i>9 556 380</i>	<i>9 605 601</i>	<i>9 631 910</i>	<i>4 729 643</i>	<i>4 930 511</i>	<i>9 660 154</i>

Tableau 2.- TAUX D'ACCROISSEMENT NATUREL, MIGRATOIRE ET TOTAL PAR PROVINCE ET PAR ARRONDISSEMENT.
(par 1 000 habitants au 31 décembre des années 1964 à 1969).

Arrondissements administratifs et Provinces	1964			1965			1966		
	Accrt. nat.	Accrt. mig.	Accrt. total	Accrt. nat.	Accrt. mig.	Accrt. total	Accrt. nat.	Accrt. mig.	Accrt. total
Anvers	5,45	2,89	8,34	3,99	3,02	7,01	3,65	4,81	8,46
Malines	6,52	-0,60	5,92	5,60	-0,11	5,49	4,53	1,01	5,54
Turnhout	15,15	-0,35	14,80	13,73	-0,93	12,80	12,47	-2,02	10,45
<i>Province d'Anvers</i>	<i>7,71</i>	<i>1,55</i>	<i>8,26</i>	<i>6,36</i>	<i>1,60</i>	<i>7,96</i>	<i>5,69</i>	<i>2,65</i>	<i>8,34</i>
Bruxelles-Capitale	1,11	15,33	16,44	0,58	6,92	7,50	0,67	7,39	8,06
Arr. (loi du 2 août 1963)	6,02	25,94	31,96	4,92	25,96	30,88	4,89	24,18	29,07
Hal-Vilvorde	6,28	9,39	15,67	4,93	11,88	16,81	4,54	9,53	14,07
Louvain	7,44	0,91	8,35	5,84	2,51	8,35	5,39	3,09	8,48
Nivelles	1,23	18,01	19,24	0,51	15,91	16,42	-0,25	13,26	13,01
<i>Province de Brabant</i>	<i>3,34</i>	<i>12,19</i>	<i>15,53</i>	<i>2,43</i>	<i>8,48</i>	<i>10,91</i>	<i>2,25</i>	<i>8,07</i>	<i>10,32</i>
Ath	0,20	-7,19	-7,00	-1,66	4,80	3,14	-0,70	-2,06	-2,76
Charleroi	2,60	3,62	6,21	1,62	1,59	3,21	1,28	-3,93	-2,65
Mons	1,12	3,52	4,64	0,37	3,39	3,76	0,20	-2,33	-2,13
Mouscron	4,01	6,90	10,92	2,30	1,38	3,68	2,45	1,90	4,35
Soignies	2,17	7,76	9,94	0,87	3,46	4,33	0,43	-1,36	-0,93
Thuin	3,33	4,88	8,21	1,62	1,60	3,22	1,75	-1,94	-0,19
Tournai	-0,03	0,22	0,20	-0,07	2,66	2,59	-0,35	3,00	2,65
<i>Province de Hainaut</i>	<i>1,97</i>	<i>3,42</i>	<i>5,40</i>	<i>0,94</i>	<i>2,47</i>	<i>3,41</i>	<i>0,78</i>	<i>-1,89</i>	<i>-1,11</i>
Huy	-0,53	7,51	6,98	-3,20	5,86	2,66	-2,17	0,49	-1,68
Liège	1,20	9,07	10,27	0,50	4,34	4,84	0,02	-1,48	-1,46
Verviers	4,66	5,00	9,66	3,95	1,79	5,74	3,34	2,58	5,92
Waremme	-0,52	4,79	4,27	-4,49	6,33	1,84	-3,87	2,77	-1,10
<i>Province de Liège</i>	<i>1,75</i>	<i>7,72</i>	<i>9,48</i>	<i>0,67</i>	<i>4,00</i>	<i>4,67</i>	<i>0,38</i>	<i>-0,09</i>	<i>0,29</i>
Hasselt	15,34	14,01	29,35	13,80	-0,07	13,73	12,76	-2,63	10,13
Maaseik	19,85	6,11	25,96	17,21	4,51	21,72	16,61	1,36	17,97
Tongres	11,77	10,57	22,34	11,22	2,77	13,99	10,40	-4,50	5,90
<i>Province de Limbourg</i>	<i>15,45</i>	<i>11,19</i>	<i>26,65</i>	<i>13,92</i>	<i>1,80</i>	<i>15,72</i>	<i>13,06</i>	<i>-2,16</i>	<i>10,90</i>
Arlon	8,17	-1,78	6,39	4,96	2,34	7,30	5,17	7,41	12,58
Bastogne	5,30	3,66	8,96	5,17	-6,67	-1,50	4,36	-4,92	-0,56
Marche-en-Famenne	2,67	-3,49	-0,81	2,87	-1,09	1,78	2,53	1,82	4,35
Neufchâteau	5,18	-3,25	1,93	3,69	-1,24	2,45	2,81	-2,54	0,27
Virton	4,87	12,02	16,89	4,44	4,36	8,80	1,11	0,93	2,04
<i>Province de Luxembourg</i>	<i>5,34</i>	<i>1,15</i>	<i>6,49</i>	<i>4,21</i>	<i>-0,22</i>	<i>3,99</i>	<i>3,20</i>	<i>0,73</i>	<i>3,93</i>
Dinant	3,41	-0,19	3,22	3,25	2,77	6,02	2,54	-0,94	1,60
Namur	3,33	6,93	10,26	2,32	4,86	7,18	1,10	6,52	7,62
Philippeville	4,09	3,05	7,94	3,17	1,59	4,76	2,50	1,30	3,80
<i>Province de Namur</i>	<i>3,59</i>	<i>4,73</i>	<i>8,31</i>	<i>2,68</i>	<i>3,88</i>	<i>6,54</i>	<i>1,64</i>	<i>4,04</i>	<i>5,68</i>
Alost	6,37	-1,31	5,06	5,63	-1,70	3,93	5,11	-0,89	4,22
Termonde	7,17	1,00	8,17	4,97	-1,68	3,29	5,03	-0,60	4,43
Eeklo	6,66	1,83	8,49	4,91	3,30	8,21	4,16	5,22	9,38
Gand	4,80	0,43	5,23	3,47	1,79	5,26	2,38	2,97	5,35
Audenarde	3,98	1,44	5,43	2,18	-2,62	-0,44	1,22	-0,65	0,57
Saint-Nicolas	6,28	-0,04	6,24	4,84	0,26	5,10	4,54	1,20	5,74
<i>Province de Flandre orientale</i>	<i>5,71</i>	<i>0,27</i>	<i>5,97</i>	<i>4,29</i>	<i>0,10</i>	<i>4,39</i>	<i>3,62</i>	<i>1,28</i>	<i>4,90</i>
Bruges	8,08	4,49	12,57	7,23	3,68	10,91	6,91	3,96	10,87
Dixmude	7,58	-5,61	1,97	7,65	-5,27	2,38	7,22	-8,61	-1,39
Ypres	7,29	-4,60	2,69	6,30	-5,11	1,19	5,46	-2,34	3,12
Courtrai	10,37	-2,48	7,89	7,79	0,99	8,78	7,47	0,29	7,76
Ostende	7,57	2,18	9,75	6,24	4,42	10,66	5,96	4,06	10,02
Roulers	10,13	-0,18	9,95	8,47	-0,30	8,17	7,62	0,06	7,68
Tielt	8,86	3,43	5,43	9,18	-5,45	3,73	7,23	-3,47	3,76
Furnes	5,53	-0,57	4,96	4,94	1,60	6,54	3,34	-2,02	1,32
<i>Province de Flandre occidentale</i>	<i>8,70</i>	<i>-0,38</i>	<i>8,32</i>	<i>7,38</i>	<i>0,48</i>	<i>7,86</i>	<i>6,75</i>	<i>0,49</i>	<i>7,24</i>
Le Royaume	5,41	5,19	10,60	4,25	3,24	7,49	3,78	2,20	5,98

1967			1968			1969			Arrondissements administratifs et Provinces
Accrt. nat.	Accrt. migr.	Accrt. total	Accrt. nat.	Accrt. migr.	Accrt. total	Accrt. nat.	Accrt. migr.	Accrt. total	
3,18	4,81	7,99	1,80	-1,20	0,60	1,77	0,51	2,28	Anvers
3,65	0,87	4,52	2,86	0,91	3,77	2,87	1,81	4,68	Malines
11,42	-1,34	10,08	10,65	-0,90	9,75	10,03	-0,50	9,53	Turnhout
5,02	2,77	7,79	3,90	-0,75	3,15	3,76	0,53	4,29	<i>Provinces d'Anvers</i>
0,16	4,10	4,26	-0,97	-1,02	-1,99	-0,78	-2,87	-3,65	Bruxelles-Capitale
2,63	21,18	23,81	2,51	11,02	13,53	2,24	22,62	24,86	Arr. (loi du 2 août 1963)
3,81	9,36	13,17	2,71	8,59	11,30	2,67	8,61	11,28	Hal-Vilvorde
4,55	4,40	8,95	3,16	4,46	7,62	3,30	5,49	8,79	Louvain
-0,39	16,12	15,73	-1,97	13,27	11,30	-1,14	16,15	15,01	Nivelles
1,64	6,85	8,49	0,45	3,62	4,07	0,65	3,55	4,20	<i>Province de Brabant</i>
-1,58	0,28	-1,30	-2,76	1,96	-0,80	-2,23	-0,89	-3,06	Ath
0,67	-5,09	-4,42	0,11	-2,38	-2,27	0,64	-1,71	-1,07	Charleroi
-0,85	5,47	4,62	-1,02	3,18	2,16	0,22	0,33	0,55	Mons
2,52	-0,18	2,34	2,13	-2,43	-0,30	0,46	-0,62	-0,16	Mouscron
0,31	1,53	1,84	-0,79	5,50	4,71	0,65	1,43	2,08	Soignies
1,47	-1,79	-0,32	-0,24	-1,18	-1,42	-0,10	-4,23	-4,33	Thuin
-0,58	2,13	1,55	-1,71	7,31	5,60	-0,70	1,52	0,82	Tournai
0,24	-0,44	-0,20	-0,52	1,17	0,65	0,15	-0,70	-0,55	<i>Province de Hainaut</i>
-2,92	0,68	-2,24	-3,70	1,66	-2,04	-4,22	3,62	-0,60	Huy
-0,40	2,39	1,99	-1,41	-0,60	-2,01	-1,48	-0,30	-1,78	Liège
2,25	-1,65	0,60	1,05	-0,96	0,09	1,47	-1,90	-0,43	Verviers
-3,38	4,31	0,93	-5,72	6,68	0,96	-4,92	-0,80	-5,72	Waremme
-0,18	1,39	1,21	-1,29	-0,08	-1,35	-1,24	-0,34	-1,58	<i>Province de Liège</i>
12,93	-1,20	11,73	10,70	-1,99	8,71	10,65	-0,75	9,90	Hasselt
14,69	-0,61	14,08	12,76	-2,76	10,00	12,33	0,15	12,48	Maaseik
9,50	-1,24	8,26	8,60	-1,30	7,30	8,30	-2,31	5,99	Tongres
12,45	-1,08	11,39	10,64	-1,99	8,65	10,43	-0,94	9,49	<i>Province de Limbourg</i>
4,45	-0,18	4,27	3,10	1,31	4,41	2,98	-0,96	2,02	Arlon
5,00	-9,13	-4,13	-0,11	-5,81	-5,92	3,01	-6,39	-3,38	Bastogne
11,11	-0,35	0,76	-	0,46	0,46	1,56	0,96	2,52	Marche-en-Famenne
3,46	-1,46	2,00	0,58	-2,82	-2,24	2,15	-3,11	-0,96	Neufchâteau
2,64	-29,85	-27,21	2,09	-1,14	0,95	0,57	0,12	0,69	Virton
3,35	-7,67	-4,32	1,21	-1,47	-0,26	2,07	-1,81	0,26	<i>Province de Luxembourg</i>
2,00	0,56	2,56	0,53	-0,18	0,35	1,03	-0,06	0,97	Dinant
1,62	3,71	5,33	0,35	3,83	4,18	1,13	2,62	3,75	Namur
2,56	-5,42	-2,86	1,41	-3,70	-2,29	1,02	1,86	2,88	Philippeville
1,85	1,59	3,44	0,55	1,78	2,33	1,09	1,91	3,00	<i>Province de Namur</i>
4,26	-0,08	4,18	3,64	0,49	4,13	3,16	-0,60	2,56	Alost
4,72	-0,27	4,45	3,20	-1,19	2,01	3,43	-1,17	2,26	Termonde
3,80	-0,35	3,45	2,62	2,54	5,16	2,83	2,28	5,11	Eeklo
2,95	1,03	3,98	1,26	-0,42	0,84	1,24	-0,47	0,77	Gand
1,21	-4,05	-2,84	0,36	-3,09	-2,73	-1,01	-1,14	-2,15	Audenarde
5,02	-0,37	4,65	3,65	-0,44	3,21	4,50	-1,02	3,48	Saint-Nicolas
3,67	-0,11	3,56	2,37	-0,38	1,99	2,32	-0,55	1,77	<i>Province de Flandre orientale</i>
5,70	2,91	8,61	4,81	3,50	8,31	4,95	5,31	10,26	Bruges
5,56	-3,57	1,99	4,92	-6,55	-1,63	5,09	-5,86	-0,77	Dixmude
4,81	-4,90	-0,09	2,47	-4,44	-1,97	3,62	-1,83	1,79	Ypres
6,40	0,35	6,75	5,00	1,06	6,06	4,74	0,90	5,64	Courtrai
4,70	2,55	7,25	3,49	-1,08	2,41	3,23	1,76	4,99	Ostende
6,43	-1,46	4,97	5,91	-1,19	4,72	4,92	-2,48	2,44	Roulers
5,73	-4,41	1,32	4,20	-5,62	-1,42	4,87	-5,25	-0,38	Tielt
4,34	2,21	6,55	1,67	0,29	1,96	2,28	1,12	3,40	Furnes
5,69	-0,02	5,67	4,43	-0,38	4,05	4,43	0,54	4,97	<i>Province de Flandre occidentale</i>
3,27	1,85	5,12	2,07	0,66	2,73	2,22	0,70	2,92	Le Royaume

TABLEAU 3.- REPARTITION DE LA POPULATION PAR REGION LINGUISTIQUE
ANNEES 1961 et 1964 à 1969

Régions linguistiques	31 déc. 1961	31 déc. 1964	31 déc. 1965	31 déc. 1966	31 déc. 1967	31 déc. 1968	31 déc. 1969		
							Hommes	Femmes	Total
Région de langue néerlandaise	5 063 974	5 217 691	5 264 558	5 308 299	5 348 039	5 373 578	2 682 557	2 720 820	5 403 377
Région de langue française	3 045 275	3 093 137	3 108 854	3 112 958	3 117 388	3 119 817	1 515 991	1 605 895	3 121 886
Région de langue allemande	57 697	59 349	59 901	60 537	60 993	61 480	30 257	31 523	61 780
Bruxelles-Capitale	1 022 795	1 057 923	1 065 921	1 074 586	1 079 181	1 077 035	500 838	572 273	1 073 111
Région de langue française + région de langue allemande	3 102 972	3 152 486	3 168 755	3 173 495	3 178 381	3 181 297	1 546 248	1 637 418	3 183 666

TABLEAU 4.- TAUX D'ACCROISSEMENT NATUREL, MIGRATOIRE ET TOTAL PAR REGION LINGUISTIQUE PAR 1 000 HABITANTS AU 31 DECEMBRE

Régions linguistiques	1964			1965			1966		
	Accroissement nat.	Accroissement migr.	Accroissement total	Accroissement nat.	Accroissement migr.	Accroissement total	Accroissement nat.	Accroissement migr.	Accroissement total
Région de langue néerlandaise	8,18	2,76	10,94	6,79	2,11	8,90	6,15	2,09	8,24
Région de langue française	2,14	5,90	8,04	1,11	3,94	5,05	0,71	0,61	1,32
Région de langue allemande	9,06	0,52	9,58	8,70	0,52	9,22	8,08	2,43	10,51
Bruxelles-Capitale	1,11	15,33	16,44	0,58	6,92	7,50	0,67	7,39	8,06
Région de langue française + région de langue allemande	2,28	5,80	8,08	1,26	3,87	5,13	0,85	0,64	1,49

TABLEAU 4. - (suite)

Régions linguistiques	1967			1968			1969		
	Accroissement nat.	Accroissement migr.	Accroissement total	Accroissement nat.	Accroissement migr.	Accroissement total	Accroissement nat.	Accroissement migr.	Accroissement total
Région de langue néerlandaise	5,56	1,87	7,43	4,28	0,47	4,75	4,21	1,30	5,51
Région de langue française	0,34	1,08	1,42	-0,75	1,53	0,78	-0,26	0,93	0,67
Région de langue allemande	6,80	0,67	7,47	6,08	1,84	7,92	6,11	-1,25	4,86
Bruxelles-Capitale	0,16	4,10	4,26	-0,97	-1,02	-1,99	-0,79	-2,87	-3,66
Région de langue française + région de langue allemande	0,47	1,07	1,54	-0,62	1,54	0,92	-0,14	0,88	0,74

Tableau 5.- REPARTITION DE LA POPULATION PAR AGE ET PAR SEXE AU 31 DECEMBRE 1969

AGE (1)	Hommes	Femmes	Total	AGE (1)	Hommes	Femmes	Total	AGE (1)	Hommes	Femmes	Total
0	71 883	68 032	139 915	35	61 600	61 203	122 803	70	34 907	47 831	82 738
1	71 760	68 358	140 118	36	62 800	61 452	124 252	71	31 847	44 629	76 476
2	74 298	70 385	144 683	37	66 156	65 222	131 378	72	30 234	43 605	73 839
3	76 435	73 091	149 466	38	67 218	66 673	133 891	73	28 299	41 365	69 664
4	79 112	74 884	153 996	39	68 147	67 762	135 909	74	24 748	37 694	62 442
0 - 4	373 488	354 690	728 178	35 - 39	325 921	322 312	648 233	70 - 74	150 035	215 124	365 159
5	82 714	78 672	161 386	40	64 174	64 430	128 604	75	22 332	34 405	56 737
6	81 634	77 424	159 058	41	64 674	64 592	129 266	76	19 875	32 707	52 582
7	79 842	75 658	155 500	42	64 234	63 631	127 865	77	17 831	29 140	46 971
8	80 694	77 173	157 867	43	64 413	65 304	129 717	78	16 481	26 712	43 193
9	79 659	75 635	155 294	44	66 161	66 707	132 868	79	13 911	23 375	37 286
5 - 9	404 543	384 562	789 105	40 - 44	323 656	324 664	648 320	75 - 79	90 430	146 339	236 769
10	80 825	77 237	158 062	45	65 696	66 553	132 249	80	12 985	21 507	34 492
11	79 433	75 763	155 196	46	66 095	66 870	132 965	81	11 082	18 579	29 661
12	78 386	74 685	153 071	47	64 179	65 622	129 801	82	9 972	16 720	26 692
13	76 427	73 656	150 083	48	65 314	67 299	132 613	83	7 920	13 929	21 849
14	76 003	73 218	149 221	49	65 666	67 827	133 493	84	6 966	12 157	19 123
10 - 14	391 074	374 559	765 633	45 - 49	326 940	334 171	661 111	80 - 84	48 925	82 892	131 817
15	75 147	72 331	147 478	50	49 611	50 793	100 404	85	5 713	10 187	15 900
16	74 279	70 849	145 128	51	34 760	36 443	71 203	86	4 724	8 584	13 308
17	74 449	70 906	145 355	52	34 520	36 537	71 057	87	3 955	7 125	11 080
18	72 015	69 445	141 460	53	39 333	40 671	80 004	88	3 117	5 676	8 793
19	72 631	70 187	142 818	54	47 459	49 636	97 095	89	2 234	4 258	6 492
15 - 19	368 521	353 718	722 239	50 - 54	205 683	214 080	419 763	85 - 89	19 743	35 830	55 573
20	73 090	70 014	143 044	55	55 590	59 226	114 816	90	1 646	3 239	4 885
21	74 679	72 190	146 869	56	55 796	59 620	115 416	91	1 166	2 421	3 587
22	75 286	71 928	147 214	57	55 556	60 111	115 667	92	889	1 894	2 783
23	76 303	72 240	148 543	58	52 042	57 123	109 165	93	660	1 309	1 969
24	64 727	62 249	126 976	59	53 369	58 767	112 136	94	372	795	1 167
20 - 24	364 025	348 621	712 646	55 - 59	272 353	294 847	567 200	90 - 94	4 733	9 658	14 391
25	64 920	62 010	126 930	60	51 778	57 993	109 771	95	268	695	963
26	62 442	59 304	121 746	61	51 518	59 066	110 584	96	220	401	621
27	55 058	51 917	106 975	62	50 772	58 674	109 446	97	99	397	496
28	50 541	48 485	99 026	63	48 919	57 198	106 117	98	104	158	262
29	56 724	54 116	110 840	64	47 527	56 546	104 073	99 & +	123	473	596
25 - 29	289 685	275 832	565 517	60 - 64	250 514	289 477	539 991	95 & +	814	2 124	2 938
30	61 005	59 778	120 783	65	46 972	56 294	103 266	Total			
31	62 841	61 399	124 240	66	43 723	54 733	98 456	général	4 729 643	4 930 511	9 660 154
32	61 104	59 034	120 138	67	43 250	54 205	97 455				
33	60 028	58 676	118 704	68	41 851	53 815	95 666				
34	60 245	59 172	119 417	69	37 541	49 905	87 446				
30 - 34	305 223	298 059	603 282	65 - 69	213 337	268 952	482 289				

(1) Age en années révolues : 0 signifie moins d'un an; 1 signifie 1 à moins de 2 ans; etc...

Tableau 6.- REPARTITION PROPORTIONNELLE DE LA POPULATION PAR AGE

AGE OU GROUPE D'AGES (1)	Recensements généraux				Estimation 1967			Estimation 1968			Estimation 1969		
	1920	1930	1947	1961	Hommes	Femmes	Total	Hommes	Femmes	Total	Hommes	Femmes	Total
0	2,04	1,76	1,67	1,69	1,58	1,44	1,51	1,52	1,39	1,46	1,52	1,38	1,45
1	1,52	1,62	1,67	1,65	1,62	1,49	1,55	1,58	1,43	1,50	1,52	1,38	1,45
2	1,09	1,62	1,42	1,69	1,68	1,52	1,60	1,62	1,49	1,55	1,57	1,43	1,50
3	1,08	1,61	1,41	1,66	1,75	1,60	1,68	1,67	1,52	1,60	1,62	1,48	1,55
4	1,21	1,64	1,36	1,64	1,73	1,58	1,65	1,75	1,60	1,67	1,67	1,52	1,59
0 - 4	6,94	8,25	7,53	8,33	8,36	7,63	7,99	8,14	7,43	7,78	7,90	7,19	7,54
5	1,48	1,69	1,18	1,61	1,69	1,54	1,62	1,73	1,57	1,65	1,75	1,60	1,67
6	1,76	1,70	1,09	1,59	1,71	1,57	1,64	1,69	1,54	1,61	1,72	1,57	1,65
7	1,80	1,72	1,22	1,58	1,69	1,54	1,61	1,71	1,57	1,64	1,69	1,53	1,61
8	1,82	1,69	1,34	1,55	1,71	1,58	1,64	1,69	1,54	1,61	1,71	1,57	1,63
9	1,77	1,74	1,39	1,55	1,68	1,54	1,61	1,71	1,57	1,64	1,68	1,53	1,61
5 - 9	8,63	8,54	6,22	7,88	8,48	7,77	8,12	8,53	7,79	8,15	8,55	7,80	8,17
10	1,84	1,78	1,34	1,51	1,66	1,52	1,59	1,68	1,54	1,61	1,71	1,57	1,64
11	1,84	1,35	1,33	1,51	1,62	1,50	1,56	1,66	1,52	1,59	1,68	1,54	1,61
12	1,89	0,97	1,35	1,51	1,61	1,49	1,55	1,62	1,50	1,55	1,66	1,51	1,58
13	1,92	0,97	1,39	1,55	1,59	1,48	1,53	1,61	1,49	1,55	1,61	1,49	1,55
14	1,91	1,12	1,42	1,54	1,57	1,44	1,51	1,59	1,47	1,53	1,61	1,49	1,55
10 - 14	9,40	6,19	6,83	7,62	8,05	7,43	7,74	8,16	7,52	7,83	8,27	7,60	7,93
15	1,93	1,37	1,51	1,56	1,57	1,44	1,51	1,57	1,44	1,50	1,59	1,47	1,53
16	1,95	1,64	1,54	1,33	1,52	1,41	1,46	1,58	1,44	1,51	1,57	1,43	1,50
17	1,95	1,68	1,57	1,33	1,53	1,42	1,47	1,52	1,41	1,46	1,57	1,44	1,51
18	1,98	1,70	1,50	1,27	1,54	1,42	1,47	1,53	1,42	1,47	1,52	1,41	1,46
19	2,01	1,63	1,52	1,10	1,57	1,46	1,52	1,54	1,41	1,48	1,54	1,42	1,48
15 - 19	9,82	8,02	7,64	6,59	7,73	7,15	7,43	7,74	7,12	7,42	7,79	7,17	7,48
20	1,93	1,71	1,52	1,03	1,58	1,46	1,52	1,57	1,47	1,52	1,55	1,42	1,48
21	1,88	1,70	1,57	1,14	1,61	1,47	1,54	1,59	1,46	1,52	1,58	1,46	1,52
22	1,83	1,76	1,61	1,27	1,37	1,27	1,31	1,61	1,47	1,54	1,59	1,46	1,52
23	1,83	1,77	1,63	1,30	1,38	1,26	1,32	1,37	1,26	1,32	1,61	1,47	1,54
24	1,81	1,76	1,65	1,26	1,33	1,21	1,27	1,38	1,26	1,32	1,37	1,26	1,32
20 - 24	9,28	8,70	7,98	6,00	7,27	6,67	6,96	7,52	6,92	7,22	7,70	7,07	7,38
25 - 29	8,11	8,90	7,10	6,56	6,13	5,63	5,87	6,07	5,56	5,81	6,12	5,59	5,85
30 - 34	7,49	8,30	6,19	7,11	6,55	6,12	6,33	6,50	6,10	6,29	6,45	6,05	6,24
35 - 39	7,27	7,26	7,60	7,26	7,08	6,73	6,90	6,99	6,63	6,81	6,89	6,54	6,71
40 - 44	6,82	6,62	7,76	5,69	7,01	6,76	6,88	6,93	6,67	6,79	6,84	6,59	6,71
45 - 49	6,20	6,39	7,46	6,02	6,02	5,92	5,97	6,63	6,50	6,56	6,91	6,78	6,84
50 - 54	5,35	5,86	6,53	6,57	5,07	5,08	5,08	4,54	4,56	4,55	4,35	4,34	4,35
55 - 59	4,46	5,16	5,52	6,43	5,84	6,09	5,97	5,80	6,03	5,92	5,76	5,98	5,87
60 - 64	3,66	4,20	4,94	5,72	5,38	5,96	5,67	5,37	5,94	5,66	5,30	5,87	5,59
65 - 69	2,66	3,23	4,19	4,53	4,43	5,38	4,91	4,47	5,43	4,96	4,51	5,45	4,99
70 - 74	1,87	2,26	3,24	3,38	3,07	4,23	3,67	3,12	4,28	3,71	3,17	4,36	3,78
75 - 79	1,22	1,27	1,95	2,37	1,92	2,85	2,40	1,91	2,92	2,43	1,91	2,97	2,45
80 - 84	0,54	0,59	0,94	1,31	1,06	1,65	1,36	1,04	1,66	1,36	1,04	1,68	1,36
85 et plus	0,28	0,26	0,38	0,63	0,55	0,95	0,75	0,54	0,94	0,75	0,54	0,97	0,76
Total :	100,00	100,00	100,00	100,00	100,00	100,00	100,00	100,00	100,00	100,00	100,00	100,00	100,00

(1) Age en années révolues : 0 signifie moins d'un an ; 1 signifie 1 à moins de 2 ans, etc...

Tableau 7. - REPARTITION DE LA POPULATION EN GRANDES CLASSES D'AGE, UTILISEES PRINCIPALEMENT POUR L'ETUDE DE LA POPULATION SCOLAIRE, DE LA POPULATION ACTIVE, DE LA NATALITE ET DU VIEILLISSEMENT DE LA POPULATION.

Classe d'âge	Nombres absolus (x 1 000)				Indices (base 1961 = 100)			
	1961 (1)	1967	1968	1969	1961 (1)	1967	1968	1969
A. HOMMES								
De 0 à moins de 15 ans (0-14)	1 119,2	1 172,4	1 171,5	1 169,1	100,0	104,8	104,7	104,5
De 6 à moins de 14 ans (6-13)	579,8	625,1	630,8	636,9	100,0	107,8	108,8	109,8
De 12 à moins de 18 ans (12-17)	412,3	442,2	447,4	454,7	100,0	107,3	108,5	110,3
De 18 à moins de 25 ans (18-24)	387,9	488,9	499,8	508,7	100,0	126,0	128,8	131,1
De 6 à moins de 25 ans (6-24)	1 236,9	1 405,5	1 425,7	1 446,4	100,0	133,6	115,3	116,9
De 15 à moins de 65 ans (15-64)	2 902,7	3 016,6	3 023,3	3 032,5	100,0	103,9	104,2	104,5
65 ans et plus (65 et +)	475,0	519,2	523,0	528,0	100,0	109,3	110,1	111,4
Population totale	4 496,8	4 708,2	4 717,8	4 729,6	100,0	104,7	104,9	105,2
B. FEMMES								
De 0 à moins de 15 ans (0-14)	1 071,2	1 118,1	1 116,8	1 113,8	100,0	104,4	104,3	104,0
De 6 à moins de 14 ans (6-13)	556,3	598,4	602,3	607,2	100,0	107,6	108,3	109,1
De 12 à moins de 18 ans (12-17)	397,5	424,8	429,6	435,6	100,0	106,8	108,1	109,6
De 18 à moins de 25 ans (18-24)	381,9	467,6	479,4	488,2	100,0	122,4	125,5	127,8
De 6 à moins de 25 ans (6-24)	1 197,8	1 345,6	1 364,6	1 382,8	100,0	112,3	113,9	115,4
De 15 à moins de 45 ans (15-44)	1 796,6	1 912,7	1 916,9	1 923,2	100,0	106,5	106,7	107,0
De 15 à moins de 60 ans (15-59)	2 691,2	2 749,9	2 756,5	2 766,3	100,0	102,2	102,4	102,8
De 15 à moins de 65 ans (15-64)	2 973,5	3 041,6	3 048,2	3 055,8	100,0	102,3	102,5	102,8
65 ans et plus (65 et +)	648,1	737,7	749,1	760,9	100,0	113,8	115,6	117,4
Population totale	4 692,9	4 897,4	4 914,1	4 930,5	100,0	104,4	104,7	105,1
C. TOTAL								
De 0 à moins de 15 ans (0-14)	2 190,4	2 290,5	2 288,3	2 282,9	100,0	104,6	104,5	104,1
De 6 à moins de 14 ans (6-13)	1 136,1	1 223,5	1 233,1	1 244,1	100,0	107,7	108,5	109,5
De 12 à moins de 18 ans (12-17)	809,8	867,0	877,0	890,3	100,0	107,1	108,3	109,9
De 18 à moins de 25 ans (18-24)	769,8	956,5	979,2	996,9	100,0	124,3	127,2	129,5
De 6 à moins de 25 ans (6-24)	2 434,7	2 751,1	2 790,3	2 828,2	100,0	113,0	114,6	116,2
De 15 à moins de 65 ans (15-64)	5 876,2	6 058,2	6 071,5	6 088,3	100,0	103,1	103,3	103,6
65 ans et plus (65 et +)	1 123,1	1 256,9	1 272,1	1 288,9	100,0	111,9	113,3	114,8
Population totale	9 189,7	9 605,6	9 631,9	9 660,1	100,0	104,5	104,8	105,1

(1) Recensement.

Tableau 8.- AGE MOYEN, AGE MEDIAN ET COEFFICIENT DE SENILITE.

Années	Age moyen			Age médian	Coefficient de sénilité (1)
	Hommes	Femmes	Population totale		
1910 (1)	28 ans et 9 mois	29 ans et 8 mois	29 ans et 3 mois	25 ans	21
1920 (1)	30 ans et 8 mois	31 ans et 10 mois	31 ans et 5 mois	27 ans et 8 mois	26
1930 (1)	32 ans et 4 mois	33 ans et 4 mois	32 ans et 10 mois	30 ans et 10 mois	33
1947 (1)	35 ans	36 ans et 6 mois	35 ans et 9 mois	35 ans et 4 mois	52
1961 (1)	34 ans et 11 mois	37 ans et 1 mois	36 ans	34 ans et 11 mois	51
1962 (1)	36 ans	34 ans et 11 mois	52
1963	36 ans	34 ans et 9 mois	52
1964	35 ans et 11 mois	34 ans et 8 mois	53
1965	34 ans et 7 mois	37 ans et 1 mois	35 ans et 11 mois	34 ans et 8 mois	53
1966	34 ans et 7 mois	37 ans et 2 mois	35 ans et 11 mois	34 ans et 8 mois	54
1967	34 ans et 7 mois	37 ans et 2 mois	35 ans et 11 mois	34 ans et 8 mois	55
1968	34 ans et 7 mois	37 ans et 3 mois	35 ans et 11 mois	34 ans et 7 mois	56
1969	34 ans et 7 mois	37 ans et 3 mois	35 ans et 11 mois	34 ans et 6 mois	56

(1) Le coefficient de sénilité est le rapport (x 100) du nombre de personnes âgées de 65 ans et plus au nombre de personnes âgées de moins de 15 ans.

LA MORTALITE ET LES CAUSES DE DECES EN 1968

Tableau 1. - EVOLUTION GÉNÉRALE DE LA MORTALITÉ DEPUIS 1921
(Décès de fait jusqu'en 1953 inclusivement; décès de droit à partir de 1954).

ANNÉES	Nombre des décès			Taux brut de mortalité par 1 000 habitants		
	sexe masculin	sexe féminin	tout sexe	sexe masculin	sexe féminin	tout sexe
1921	53 339	50 839	104 178	14,48	13,38	13,92
1922	54 998	52 787	107 785	14,81	13,80	14,30
1923	52 293	48 917	101 210	13,95	12,68	13,31
1924	52 090	48 508	100 598	13,73	12,47	13,09
1925 (1)	53 436	49 785	103 221	13,84	12,60	13,21
1926	54 753	51 055	105 808	14,07	12,82	13,44
1927	55 492	52 280	107 772	14,14	13,04	13,59
1928	55 244	51 761	107 005	13,94	12,81	13,37
1929	62 837	59 050	121 887	15,73	14,53	15,12
1930	56 917	51 675	108 592	14,20	12,65	13,42
1931	56 786	52 350	109 136	14,05	12,71	13,38
1932	56 442	52 784	109 226	13,88	12,73	13,30
1933	56 665	52 700	109 365	13,88	12,65	13,26
1934	53 174	48 503	101 677	12,99	11,60	12,29
1935	55 995	51 258	107 253	13,65	12,21	12,92
1936	56 411	50 820	107 231	13,70	12,06	12,87
1937	57 844	52 486	110 330	14,00	12,41	13,20
1938	58 304	52 592	110 896	14,08	12,39	13,22
1939	61 550	55 297	116 847	14,85	13,01	13,92
1940 (2)	75 290	59 405	134 695	18,41	14,13	16,24
1941 (2)	66 463	55 482	121 945	16,35	13,24	14,77
1942 (2)	66 872	55 240	122 112	16,52	13,19	14,83
1943 (2)	59 875	51 998	111 873	14,78	12,39	13,57
1944	72 774	59 474	132 248	17,80	14,01	15,87
1945	66 159	57 711	123 870	16,18	13,56	14,84
1946	60 954	52 778	113 732	14,84	12,33	13,56
1947	60 044	52 245	112 289	14,30	12,11	13,19
1948	57 506	50 510	108 016	13,53	11,61	12,56
1949	59 069	52 035	111 104	13,90	11,89	12,88
1950	57 460	50 776	108 236	13,50	11,55	12,51
1951	58 010	51 753	109 763	13,53	11,72	12,61
1952	55 462	48 716	104 178	12,86	10,96	11,90
1953	56 384	49 479	105 863	13,03	11,07	12,03
1954	55 776	49 257	105 033	12,84	10,95	11,88
1955	57 913	50 830	108 743	13,24	11,24	12,22
1956	57 933	50 828	108 761	13,17	11,16	12,15
1957	57 436	50 404	107 840	12,94	10,99	11,95
1958	56 375	49 676	106 051	12,65	10,75	11,68
1959	55 450	48 483	103 933	12,38	10,42	11,39
1960	61 057	52 881	113 938	13,57	11,30	12,41
1961	57 477	49 508	106 985	12,78	10,55	11,59
1962	60 159	52 599	112 758	13,20	11,14	12,19
1963	62 373	54 345	116 718	13,64	11,42	12,51
1964	59 054	51 046	110 100	12,76	10,63	11,68
1965	61 623	53 422	115 045	13,22	11,04	12,11
1966	61 526	54 087	115 613	13,13	11,11	12,10
1967	61 653	53 559	115 212	13,09	10,94	11,99
1968	64 771	56 973	121 744	13,69	11,56	12,60

(1) A partir de 1925, les données comprennent les renseignements relatifs aux cantons de l'Est.

(2) De 1940 à 1949 inclus, 41 communes ont été soustraites à la juridiction administrative belge (88 090 habitants au 31.12.1939);

Tableau 2. - LA MORTALITE DE 1956 A 1968
REPARTITION PAR SEXE ET PAR GROUPE D'AGES EN CHIFFRES ABSOLUS

ANNEES	Moins de 1 an	1 à 4 ans	5 à 9 ans	10 à 14 ans	15 à 19 ans	20 à 24 ans	25 à 29 ans	30 à 34 ans	35 à 39 ans	40 à 44 ans
Sexe masculin										
1956	3 467	396	200	155	242	435	534	622	608	1 134
1957	3 154	438	234	179	244	432	488	591	613	1 005
1958	2 807	375	201	150	266	413	500	543	660	833
1959	2 801	414	219	182	261	407	474	523	701	767
1960	2 820	350	224	165	261	471	483	550	728	808
1961	2 587	355	199	167	264	448	457	585	810	823
1962	2 418	350	188	173	298	432	429	566	756	961
1963	2 480	369	197	189	336	435	406	557	780	1 042
1964	2 351	301	193	160	375	451	456	541	746	1 186
1965	2 085	344	204	154	355	429	438	556	775	1 191
1966	2 116	338	235	180	363	417	425	481	736	1 087
1967	1 970	291	191	167	352	465	414	458	696	1 135
1968	1 797	322	203	157	379	502	384	473	671	1 120
Sexe féminin										
1956	2 445	364	146	106	114	160	253	361	431	686
1957	2 334	304	156	106	142	208	254	355	470	626
1958	2 051	295	163	110	153	170	239	357	452	565
1959	2 002	352	157	107	127	159	240	323	519	477
1960	2 004	291	129	110	110	185	228	326	459	475
1961	1 861	260	145	93	109	157	226	296	484	489
1962	1 852	267	165	107	121	174	192	311	501	575
1963	1 848	266	121	112	130	127	193	310	451	693
1964	1 726	248	149	86	143	172	206	289	477	688
1965	1 599	253	131	130	157	166	184	311	450	687
1966	1 621	246	145	99	156	162	204	257	434	739
1967	1 385	243	141	91	151	178	172	260	414	691
1968	1 287	249	146	131	164	196	178	263	409	671

Tableau 2.-(suite)

ANNEES	45 à 49 ans	50 à 54 ans	55 à 59 ans	60 à 64 ans	65 à 69 ans	70 à 74 ans	75 à 79 ans	80 à 84 ans	85 ans et plus	Total
Sexe masculin										
1956	1 961	3 215	4 721	5 505	6 825	7 991	8 597	6 922	4 403	57 933
1957	1 932	3 223	4 699	5 833	6 614	8 053	8 482	6 891	4 331	57 436
1958	1 850	3 200	4 725	5 571	6 677	7 829	8 312	6 814	4 649	56 375
1959	1 745	3 056	4 620	5 848	6 428	7 441	8 019	6 902	4 642	55 450
1960	1 883	3 262	5 177	6 551	7 250	8 380	8 985	7 338	5 371	61 057
1961	1 678	3 036	4 843	6 361	7 011	7 491	8 359	6 889	5 114	57 477
1962	1 583	2 974	4 936	6 807	7 579	7 898	8 721	7 408	5 682	60 159
1963	1 406	3 077	4 945	7 122	7 976	8 262	8 879	7 963	5 952	62 373
1964	1 342	2 843	4 766	6 784	7 954	8 076	8 120	6 932	5 477	59 054
1965	1 324	2 948	4 895	7 099	8 399	8 551	8 817	7 363	5 696	61 623
1966	1 433	2 638	4 685	7 186	8 603	8 769	8 557	7 394	5 883	61 526
1967	1 502	2 537	4 719	7 015	8 809	9 031	8 525	7 346	6 030	61 653
1968	1 755	2 323	4 755	7 177	9 394	9 762	9 167	7 803	6 627	64 771
Sexe féminin										
1956	1 099	1 820	2 675	3 756	5 189	7 463	8 894	8 209	6 657	50 828
1957	1 142	1 829	2 714	3 697	5 247	7 401	8 709	8 073	6 637	50 404
1958	1 087	1 774	2 623	3 632	4 921	7 218	8 709	8 310	6 847	49 676
1959	1 089	1 607	2 571	3 649	4 922	6 856	8 365	8 076	6 885	48 483
1960	1 053	1 593	2 609	3 970	5 433	7 627	9 513	8 813	7 953	52 881
1961	962	1 563	2 402	3 723	5 187	7 021	8 861	8 262	7 407	49 508
1962	915	1 622	2 503	3 824	5 549	7 314	9 469	8 735	8 403	52 599
1963	843	1 555	2 520	3 917	5 783	7 662	9 517	9 385	8 912	54 345
1964	778	1 579	2 354	3 655	5 551	7 280	8 943	8 589	8 133	51 046
1965	802	1 564	2 408	3 905	5 658	7 647	9 302	9 261	8 807	53 422
1966	848	1 483	2 379	3 846	5 812	7 660	9 357	9 458	9 181	54 087
1967	918	1 332	2 330	3 739	5 735	8 000	9 293	9 257	9 229	53 559
1968	894	1 280	2 439	3 780	5 918	8 384	10 137	9 999	10 448	56 973

Tableau 3. - REPARTITION EN % DES DECES PAR GROUPE D'AGES ET PAR SEXE, DE 1956 à 1968

ANNEES	Moins de 1 an	1 à 4 ans	5 à 9 ans	10 à 14 ans	15 à 19 ans	20 à 24 ans	25 à 29 ans	30 à 34 ans	35 à 39 ans	40 à 44 ans
Sexe masculin										
1956	5,98	0,68	0,35	0,27	0,42	0,75	0,92	1,07	1,05	1,96
1957	5,49	0,76	0,41	0,31	0,42	0,75	0,85	1,03	1,07	1,75
1958	4,98	0,66	0,36	0,27	0,47	0,73	0,89	0,96	1,17	1,48
1959	5,05	0,75	0,40	0,33	0,47	0,73	0,86	0,94	1,26	1,38
1960	4,62	0,57	0,37	0,27	0,43	0,77	0,79	0,90	1,19	1,33
1961	4,50	0,62	0,35	0,29	0,46	0,78	0,80	1,01	1,41	1,43
1962	4,02	0,58	0,31	0,29	0,50	0,72	0,71	0,94	1,26	1,60
1963	3,98	0,59	0,32	0,30	0,54	0,70	0,65	0,89	1,25	1,67
1964	3,98	0,51	0,33	0,27	0,64	0,76	0,77	0,92	1,26	2,01
1965	3,38	0,56	0,33	0,25	0,58	0,70	0,71	0,90	1,26	1,93
1966	3,44	0,55	0,38	0,29	0,59	0,68	0,69	0,78	1,20	1,77
1967	3,20	0,47	0,31	0,27	0,57	0,75	0,67	0,74	1,13	1,84
1968	2,77	0,50	0,31	0,24	0,59	0,78	0,59	0,73	1,04	1,73
Sexe féminin										
1956	4,81	0,72	0,29	0,21	0,22	0,31	0,50	0,71	0,85	1,35
1957	4,63	0,60	0,31	0,21	0,28	0,41	0,50	0,71	0,93	1,24
1958	4,13	0,59	0,33	0,22	0,31	0,34	0,48	0,72	0,91	1,14
1959	4,13	0,73	0,32	0,22	0,26	0,33	0,50	0,67	1,07	0,98
1960	3,79	0,55	0,24	0,21	0,21	0,35	0,43	0,62	0,87	0,90
1961	3,76	0,53	0,29	0,19	0,22	0,32	0,45	0,60	0,98	0,99
1962	3,52	0,51	0,31	0,20	0,23	0,33	0,37	0,59	0,95	1,09
1963	3,40	0,49	0,22	0,21	0,24	0,23	0,35	0,57	0,83	1,28
1964	3,38	0,49	0,29	0,17	0,28	0,34	0,40	0,57	0,93	1,35
1965	2,99	0,47	0,25	0,24	0,29	0,31	0,35	0,58	0,84	1,29
1966	3,00	0,45	0,27	0,18	0,29	0,30	0,38	0,47	0,80	1,37
1967	2,59	0,45	0,26	0,17	0,28	0,33	0,32	0,49	0,77	1,29
1968	2,26	0,44	0,26	0,23	0,29	0,34	0,31	0,46	0,72	1,18

Tableau 3.-(suite)

ANNEES	45 à 49 ans	50 à 54 ans	55 à 59 ans	60 à 64 ans	65 à 69 ans	70 à 74 ans	75 à 79 ans	80 à 84 ans	85 ans et plus
Sexe masculin									
1956	3,39	5,55	8,15	9,50	11,78	13,79	14,84	11,95	7,60
1957	3,36	5,61	8,18	10,16	11,52	14,02	14,77	12,00	7,54
1958	3,28	5,68	8,38	9,88	11,84	13,89	14,74	12,09	8,25
1959	3,15	5,51	8,33	10,55	11,59	13,42	14,46	12,45	8,37
1960	3,08	5,34	8,48	10,73	11,87	13,72	14,72	12,02	8,80
1961	2,92	5,28	8,43	11,07	12,20	13,03	14,54	11,98	8,90
1962	2,63	4,94	8,20	11,32	12,60	13,13	14,50	12,31	9,44
1963	2,25	4,93	7,93	11,42	12,79	13,25	14,23	12,77	9,54
1964	2,27	4,81	8,07	11,49	13,47	13,68	13,75	11,74	9,27
1965	2,15	4,78	7,94	11,52	13,63	13,88	14,31	11,95	9,24
1966	2,33	4,29	7,61	11,68	13,98	14,25	13,91	12,02	9,56
1967	2,44	4,11	7,65	11,38	14,29	14,65	13,83	11,92	9,78
1968	2,71	3,59	7,34	11,08	14,50	15,07	14,15	12,05	10,23
Sexe féminin									
1956	2,16	3,58	5,26	7,39	10,21	14,68	17,50	16,15	13,10
1957	2,27	3,63	5,38	7,34	10,41	14,68	17,28	16,02	13,17
1958	2,19	3,57	5,28	7,31	9,91	14,53	17,53	16,73	13,78
1959	2,25	3,31	5,30	7,53	10,15	14,14	17,25	16,66	14,20
1960	1,99	3,01	4,93	7,51	10,27	14,42	17,99	16,67	15,04
1961	1,94	3,15	4,85	7,52	10,48	14,18	17,90	16,69	14,96
1962	1,74	3,08	4,76	7,27	10,55	13,91	18,00	16,61	15,98
1963	1,55	2,86	4,64	7,21	10,64	14,10	17,51	17,27	16,40
1964	1,52	3,09	4,61	7,16	10,88	14,26	17,52	16,83	15,93
1965	1,50	2,93	4,51	7,31	10,59	14,31	17,41	17,34	16,49
1966	1,57	2,74	4,40	7,11	10,75	14,16	17,30	17,49	16,97
1967	1,72	2,49	4,35	6,98	10,71	14,94	17,35	17,28	17,23
1968	1,57	2,25	4,28	6,63	10,39	14,71	17,79	17,55	18,34

TABLEAU 4. - LES TAUX DE MORTALITE PAR SEXE ET PAR GROUPE D'AGES, DE 1956 à 1968.

ANNEES	Sexe masculin (Taux pour 10 000 hommes du même groupe d'âges.)									
	Moins de 1 an	1 à 4 ans	5 à 9 ans	10 à 14 ans	15 à 19 ans	20 à 24 ans	25 à 29 ans	30 à 34 ans	35 à 39 ans	40 à 44 ans
1956	463	14	6	5	9	15	16	18	22	39
1957	409	15	7	5	9	15	15	17	20	38
1958	358	13	6	4	10	14	16	16	20	35
1959	350	14	6	5	10	14	15	16	20	34
1960	364	11	6	5	9	17	16	17	21	33
1961	327	11	5	5	9	16	15	18	24	32
1962	309	11	5	5	9	16	14	17	23	33
1963	319	12	5	5	10	16	13	17	24	33
1964	289	8	5	4	11	16	15	16	23	35
1965	265	11	5	4	10	15	14	17	23	36
1966	277	11	6	5	10	13	14	15	22	33
1967	264	9	5	4	10	14	14	15	21	34
1968	250	11	5	4	10	14	13	15	21	35

ANNEES	Sexe féminin (Taux pour 10 000 femmes du même groupe d'âges.)									
	Moins de 1 an	1 à 4 ans	5 à 9 ans	10 à 14 ans	15 à 19 ans	20 à 24 ans	25 à 29 ans	30 à 34 ans	35 à 39 ans	40 à 44 ans
1956	340	13	4	4	4	5	8	11	16	24
1957	322	11	5	3	5	7	8	11	16	24
1958	275	10	5	3	6	6	7	11	14	24
1959	262	12	5	3	5	6	8	10	15	21
1960	271	10	4	3	4	7	7	10	14	20
1961	247	9	4	3	4	6	8	9	14	19
1962	250	9	5	3	4	6	7	10	15	20
1963	243	9	3	3	4	5	7	10	14	22
1964	223	7	4	2	4	6	7	9	15	20
1965	215	8	3	4	4	6	6	10	14	20
1966	223	8	4	3	4	5	7	8	13	22
1967	197	8	4	2	4	5	6	9	13	21
1968	189	9	4	3	5	6	6	9	13	21

TABLEAU 4. - (suite)

ANNEES	Sexe masculin (Taux pour 10 000 hommes du même groupe d'âges.)									
	45 à 49 ans	50 à 54 ans	55 à 59 ans	60 à 64 ans	65 à 69 ans	70 à 74 ans	75 à 79 ans	80 à 84 ans	85 ans et plus	
1956	62	104	172	255	403	602	976	1 547	2 617	
1957	61	104	167	261	389	608	950	1 501	2 443	
1958	59	103	165	243	387	595	924	1 491	2 567	
1959	56	99	159	249	367	562	882	1 484	2 452	
1960	63	107	178	272	405	638	1 010	1 604	2 865	
1961	61	103	170	262	386	567	921	1 409	2 380	
1962	64	101	174	274	405	596	965	1 492	2 586	
1963	63	105	175	283	417	620	989	1 605	2 709	
1964	63	98	170	266	406	598	898	1 379	2 404	
1965	57	105	175	277	420	622	984	1 453	2 362	
1966	56	93	170	283	420	622	946	1 478	2 360	
1967	53	106	172	277	422	624	944	1 470	2 345	
1968	54	113	175	286	440	651	1 014	1 595	2 620	

ANNEES	Sexe féminin (Taux pour 10 000 femmes du même groupe d'âges.)									
	45 à 49 ans	50 à 54 ans	55 à 59 ans	60 à 64 ans	65 à 69 ans	70 à 74 ans	75 à 79 ans	80 à 84 ans	85 ans et plus	
1956	35	57	89	145	246	441	760	1 270	2 251	
1957	36	57	89	139	245	434	729	1 209	2 125	
1958	34	55	85	134	224	419	717	1 234	2 111	
1959	35	50	82	132	219	392	672	1 169	2 015	
1960	35	50	83	141	236	432	763	1 282	2 259	
1961	34	51	78	132	221	393	697	1 153	2 022	
1962	36	53	82	134	231	403	739	1 186	2 212	
1963	37	51	82	135	237	411	737	1 252	2 301	
1964	36	52	77	125	222	381	679	1 114	2 010	
1965	34	53	79	133	222	390	697	1 174	2 060	
1966	32	54	79	132	224	380	683	1 188	2 069	
1967	32	54	78	128	218	386	665	1 144	1 991	
1968	27	60	83	131	220	390	693	1 206	2 194	

Tableau 5.- REPARTITION DES DECEDES DE CHAQUE SEXE D'APRES LEUR ANNEE DE NAISSANCE, LEUR AGE ET LEUR ETAT CIVIL EN 1968.

ANNEE DE LA NAISSANCE	Age en années révolues	Décédés du sexe masculin					Décédés du sexe féminin					Ensemble	
		Célibataires	Mariés	Veufs	Divorcés	Inconnus	Ensemble	Célibataires	Mariées	Veuves	Divorcées		Inconnues
1968	- 1 an	1 515	-	-	-	-	1 515	1 088	-	-	-	-	1 088
1967	- 1 an	282	-	-	-	-	282	199	-	-	-	-	199
<i>Total - 1 an</i>		<i>1 797</i>	-	-	-	-	<i>1 797</i>	<i>1 287</i>	-	-	-	-	<i>1 287</i>
1967	1 an	68	-	-	-	-	68	54	-	-	-	-	54
1966	1 an	74	-	-	-	-	74	57	-	-	-	-	57
1966	2 ans	42	-	-	-	-	42	24	-	-	-	-	24
1965	2 "	35	-	-	-	-	35	28	-	-	-	-	28
1965	3 "	18	-	-	-	-	18	23	-	-	-	-	23
1964	3 "	33	-	-	-	-	33	21	-	-	-	-	21
1964	4 "	29	-	-	-	-	29	23	-	-	-	-	23
1963	4 "	23	-	-	-	-	23	19	-	-	-	-	19
<i>Total 1 à 4 ans :</i>		<i>322</i>	-	-	-	-	<i>322</i>	<i>249</i>	-	-	-	-	<i>249</i>
1963	5 "	24	-	-	-	-	24	20	-	-	-	-	20
1962	5 "	23	-	-	-	-	23	17	-	-	-	-	17
1962	6 "	19	-	-	-	-	19	15	-	-	-	-	15
1961	6 "	26	-	-	-	-	26	14	-	-	-	-	14
1961	7 "	14	-	-	-	-	14	14	-	-	-	-	14
1960	7 "	31	-	-	-	-	31	19	-	-	-	-	19
1960	8 "	18	-	-	-	-	18	15	-	-	-	-	15
1959	8 "	19	-	-	-	-	19	16	-	-	-	-	16
1959	9 "	14	-	-	-	-	14	11	-	-	-	-	11
1958	9 "	15	-	-	-	-	15	5	-	-	-	-	5
<i>Total 5 à 9 ans :</i>		<i>203</i>	-	-	-	-	<i>203</i>	<i>146</i>	-	-	-	-	<i>146</i>
1958	10 "	22	-	-	-	-	22	10	-	-	-	-	10
1957	10 "	11	-	-	-	-	11	9	-	-	-	-	9
1957	11 "	13	-	-	-	-	13	13	-	-	-	-	13
1956	11 "	17	-	-	-	-	17	11	-	-	-	-	11
1956	12 "	15	-	-	-	-	15	16	-	-	-	-	16
1955	12 "	17	-	-	-	-	17	14	-	-	-	-	14
1955	13 "	11	-	-	-	-	11	11	-	-	-	-	11
1954	13 "	14	-	-	-	-	14	19	-	-	-	-	19
1954	14 "	13	-	-	-	-	13	16	-	-	-	-	16
1953	14 "	24	-	-	-	-	24	12	-	-	-	-	12
<i>Total 10 à 14 ans :</i>		<i>157</i>	-	-	-	-	<i>157</i>	<i>131</i>	-	-	-	-	<i>131</i>
1953	15 "	25	-	-	-	-	25	7	-	-	-	-	7
1952	15 "	21	-	-	-	-	21	19	-	-	-	-	19
1952	16 "	35	-	-	-	-	35	11	1	-	-	-	12
1951	16 "	33	-	-	-	-	33	9	-	-	-	-	9
1951	17 "	42	-	-	-	-	42	18	-	-	-	-	18
1950	17 "	40	-	-	-	-	40	20	1	-	-	-	21
1950	18 "	64	-	-	-	-	64	18	2	-	-	-	20
1949	18 "	40	1	-	-	-	41	13	1	-	-	-	14
1949	19 "	47	-	-	-	-	47	20	4	-	-	-	24
1948	19 "	29	2	-	-	-	31	16	3	-	1	-	20
<i>Total 15 à 19 ans :</i>		<i>376</i>	<i>3</i>	-	-	-	<i>379</i>	<i>151</i>	<i>12</i>	-	<i>1</i>	-	<i>164</i>
1948	20 "	51	1	-	-	-	52	10	5	-	-	1	16
1947	20 "	30	3	-	-	-	33	14	6	1	-	-	21
1947	21 "	59	13	-	-	-	72	13	12	-	-	-	25
1946	21 "	43	10	-	-	-	53	15	8	-	-	-	23
1946	22 "	47	9	1	-	1	58	14	7	-	1	-	22
1945	22 "	29	12	1	-	-	42	7	9	-	-	-	16
1945	23 "	33	19	-	-	-	52	6	10	-	-	-	16
1944	23 "	31	17	-	-	-	48	5	7	-	-	-	12
1944	24 "	25	29	-	-	-	54	8	15	1	-	-	24
1943	24 "	21	17	-	-	-	38	3	17	1	-	-	21
<i>Total 20 à 24 ans :</i>		<i>369</i>	<i>130</i>	<i>2</i>	-	<i>1</i>	<i>502</i>	<i>95</i>	<i>96</i>	<i>3</i>	<i>1</i>	<i>1</i>	<i>196</i>

Tableau 5.- (suite)

ANNEE DE LA NAISSANCE	Age en années révolues	Décédés du sexe masculin						décédés du sexe féminin					
		Céliba- taires	Mariés	Veufs	Divor- cés	Incon- nus	Ensem- ble	Céliba- bataires	Mariées	Veuves	Divor- cées	Incon- nues	Ensem- ble
1943	25 "	23	14	1	-	-	38	11	9	-	2	-	22
1942	25 "	20	16	1	-	-	37	3	9	1	-	-	13
1942	26 "	16	20	-	-	-	36	4	9	2	1	-	16
1941	26 "	19	21	1	1	-	42	6	7	-	-	-	13
1941	27 "	20	18	-	1	-	39	-	12	1	1	-	14
1940	27 "	12	16	-	2	-	30	1	6	1	-	-	8
1940	28 "	15	19	1	1	-	36	3	15	-	-	-	18
1939	28 "	16	28	-	-	-	44	3	17	-	1	-	21
1939	29 "	9	24	1	-	-	34	6	21	-	2	-	29
1938	29 "	10	38	-	-	-	48	1	18	2	3	-	24
<i>Total</i> 25 à 29 ans :		160	214	5	5	-	384	38	123	7	10	-	178
1938	30 "	18	32	-	3	-	53	6	9	2	-	-	17
1937	30 "	8	33	-	1	-	42	1	16	-	-	-	17
1937	31 "	12	29	-	1	-	42	2	23	2	1	-	28
1936	31 "	11	34	1	-	-	46	4	15	-	-	-	19
1936	32 "	8	35	1	2	-	46	2	25	-	-	-	27
1935	32 "	13	26	1	-	-	40	5	20	1	1	-	27
1935	33 "	13	41	-	4	-	58	6	25	1	-	-	32
1934	33 "	12	36	-	1	-	49	4	20	1	-	-	25
1934	34 "	20	37	-	2	-	59	5	29	-	3	1	38
1933	34 "	14	23	-	1	-	38	8	23	1	1	-	33
<i>Total</i> 30 à 34 ans :		129	326	3	15	-	473	43	205	8	6	1	263
1933	35 "	6	40	1	3	-	50	4	24	-	-	-	28
1932	35 "	21	48	-	2	1	72	3	25	-	-	-	28
1932	36 "	18	50	1	2	-	71	5	30	1	2	-	38
1931	36 "	15	44	-	-	-	59	7	37	-	-	-	44
1931	37 "	14	56	1	1	-	72	-	35	-	1	-	36
1930	37 "	21	44	-	3	-	68	8	29	2	3	1	43
1930	38 "	17	47	1	3	-	68	7	38	1	3	-	49
1929	38 "	19	42	-	1	-	62	3	41	2	1	-	47
1929	39 "	9	56	1	5	-	71	9	44	-	1	-	54
1928	39 "	7	66	2	3	-	78	5	34	1	2	-	42
<i>Total</i> 35 à 39 ans :		147	493	7	23	1	671	51	337	7	13	1	409
1928	40 "	23	65	-	2	-	90	2	41	2	3	-	48
1927	40 "	17	54	-	1	-	72	7	45	-	1	-	53
1927	41 "	20	61	4	2	-	87	7	54	-	-	-	61
1926	41 "	16	78	1	4	-	99	6	46	3	3	-	58
1926	42 "	26	79	-	8	-	113	10	51	2	2	-	65
1925	42 "	25	92	4	3	-	124	8	53	5	4	-	70
1925	43 "	21	118	1	3	-	143	9	69	7	3	-	88
1924	43 "	24	104	3	4	-	135	5	50	2	3	-	60
1924	44 "	15	96	3	6	-	120	14	51	5	2	-	72
1923	44 "	20	106	3	8	-	137	4	86	4	2	-	96
<i>Total</i> 40 à 44 ans :		207	853	19	41	-	1 120	72	546	30	23	-	671
1923	45 "	20	131	2	9	-	162	10	64	10	2	-	86
1922	45 "	23	129	6	3	-	161	6	60	6	6	-	78
1922	46 "	21	142	3	4	-	170	12	74	8	3	-	97
1921	46 "	24	140	7	6	-	177	15	72	5	1	-	93
1921	47 "	26	157	6	5	-	194	15	78	8	4	-	103
1920	47 "	22	158	7	6	-	193	11	66	6	2	-	85
1920	48 "	27	170	7	5	-	209	18	87	7	1	1	114
1919	48 "	28	160	5	3	-	196	6	77	7	1	-	91
1919	49 "	19	141	3	3	-	166	7	57	12	3	-	79
1918	49 "	17	102	5	3	-	127	8	53	4	3	-	68
<i>Total</i> 45 à 49 ans :		227	1 430	51	47	-	1 765	108	686	73	26	1	894

Tableau 5.- (suite)

ANNEE DE LA NAISSANCE	Age en années révolues	Décédés du sexe masculin						Décédés du sexe féminin					
		Céliba- taires	Mariés	Veufs	Divor- cés	Incon- nus	Ensem- ble	Céliba- taires	Mariées	Veuves	Divor- cées	Incon- nues	Ensem- ble
1918	50 ans	13	128	3	3	-	147	13	75	8	5	-	101
1917	50 "	23	122	1	6	-	152	9	56	6	4	-	75
1917	51 "	26	127	8	2	-	163	7	54	10	4	-	75
1916	51 "	18	121	6	4	1	150	12	83	13	2	-	110
1916	52 "	33	140	8	5	-	186	23	73	9	3	-	108
1915	52 "	17	177	15	7	-	216	13	94	15	5	-	127
1915	53 "	29	227	7	11	-	274	13	105	14	5	1	138
1914	53 "	39	269	15	9	-	332	21	113	17	4	-	155
1914	54 "	42	260	16	17	-	335	21	165	32	4	-	222
1913	54 "	43	301	15	9	-	368	14	125	26	4	-	169
<i>Total</i> 50 à 54 ans:		383	1 872	94	73	1	2 323	146	943	150	40	1	1 280
1913	55 "	55	329	26	7	1	418	25	162	28	6	-	221
1912	55 "	50	341	19	7	1	418	14	135	30	4	1	184
1912	56 "	38	322	22	12	-	394	19	150	32	3	-	204
1911	56 "	56	334	27	10	-	427	31	145	40	11	-	227
1911	57 "	46	354	25	11	1	437	27	175	36	6	-	244
1910	57 "	55	414	31	14	1	515	12	191	36	4	-	243
1910	58 "	53	374	18	12	-	457	19	193	57	4	-	273
1909	58 "	62	402	36	19	-	519	28	191	46	3	-	268
1909	59 "	59	456	42	19	-	576	25	175	54	8	-	262
1908	59 "	63	471	46	13	1	594	18	211	77	7	-	313
<i>Total</i> 55 à 59 ans:		537	3 797	292	124	5	4 755	218	1 728	438	56	1	2 439
1908	60 "	69	502	56	11	-	638	35	215	72	8	-	330
1907	60 "	71	498	41	14	1	625	25	218	67	11	-	321
1907	61 "	72	528	54	18	2	674	30	218	85	6	-	339
1906	61 "	80	556	53	20	1	710	27	199	74	10	-	310
1906	62 "	92	504	61	7	3	667	36	228	89	4	1	358
1905	62 "	80	551	58	20	2	711	33	253	94	7	-	387
1905	63 "	66	589	69	16	-	740	40	269	126	8	-	443
1905	63 "	70	619	68	22	1	780	48	262	106	13	-	429
1904	64 "	68	595	78	22	-	763	47	239	152	9	-	447
1904	64 "	80	665	100	24	-	869	34	245	125	11	1	416
<i>Total</i> 60 à 64 ans:		748	5 607	638	174	10	7 177	355	2 346	990	87	2	3 780
1903	65 "	85	630	81	17	-	813	34	278	163	7	-	482
1902	65 "	78	695	118	25	1	917	52	271	195	9	-	527
1902	66 "	101	754	132	19	1	1 007	51	293	189	7	-	540
1901	66 "	86	708	137	17	-	948	55	290	207	10	1	563
1901	67 "	80	688	145	18	-	931	48	320	233	7	-	608
1901	67 "	68	711	149	13	1	942	56	267	211	5	-	539
1900	68 "	68	726	150	24	-	968	55	297	256	8	-	616
1899	68 "	98	695	150	15	1	959	61	308	284	15	-	668
1899	69 "	57	684	157	26	2	926	62	298	288	11	-	659
1898	69 "	74	703	194	10	2	983	56	327	320	12	1	716
<i>Total</i> 65 à 69 ans:		795	6 994	1 413	184	8	9 394	530	2 949	2 346	91	2	5 918
1898	70 "	69	729	200	13	-	1 011	59	326	348	13	-	746
1897	70 "	90	666	188	12	2	958	57	331	340	7	1	736
1897	71 "	59	748	214	17	-	1 038	75	322	385	16	1	799
1896	71 "	58	709	227	16	-	1 010	80	345	358	4	-	787
1896	72 "	73	689	227	14	-	1 003	86	306	439	8	-	839
1895	72 "	75	620	192	10	1	898	78	294	471	12	1	856
1895	73 "	80	647	244	16	1	988	95	300	461	12	-	868
1894	73 "	75	591	251	13	2	932	85	298	490	19	-	892
1894	74 "	62	640	233	12	1	948	90	295	499	16	-	900
1893	74 "	61	652	243	18	2	976	100	311	538	12	-	961
<i>Total</i> 70 à 74 ans:		702	6 691	2 219	141	9	9 762	805	3 128	4 329	119	3	8 384

Tableau 5.- (suite)

ANNEE DE LA NAISSANCE	Age en années révolues	Décédés du sexe masculin						Décédés du sexe féminin					
		Céliba- taires	Mariés	Veufs	Divor- cés	Incon- nus	Ensem- ble	Céliba- taires	Mariées	Veuves	Divor- cées	Incon- nues	Ensem- ble
1893	75 ans	52	560	279	11	-	902	116	298	575	15	1	1 005
1892	75 "	83	631	283	9	-	1 006	106	302	523	7	-	938
1892	76 "	76	545	262	7	-	890	95	272	571	6	-	944
1891	76 "	55	541	305	12	-	913	110	285	581	9	-	985
1891	77 "	64	536	333	10	2	945	111	278	657	13	-	1 059
1890	77 "	50	511	324	13	1	899	112	257	651	14	-	1 034
1890	78 "	69	507	329	9	2	916	110	255	664	7	1	1 037
1889	78 "	78	479	376	5	-	938	128	250	722	16	1	1 117
1889	79 "	53	448	356	8	3	868	104	235	659	11	1	1 010
1888	79 "	67	427	393	3	-	890	123	187	689	8	1	1 008
<i>Total</i> 75 à 79 ans:		647	5 185	3 240	87	8	9 167	1 115	2 619	6 292	106	5	10 137
1888	80 "	51	402	373	6	1	833	120	208	650	10	-	988
1887	80 "	58	434	400	7	-	899	130	211	726	12	-	1 079
1887	81 "	77	367	347	2	-	793	109	171	720	13	-	1 013
1886	81 "	64	377	356	2	1	800	111	172	711	13	2	1 009
1886	82 "	53	334	398	3	1	789	114	149	720	12	-	995
1885	82 "	55	320	414	7	-	796	112	184	793	14	2	1 105
1885	83 "	47	266	383	4	1	701	103	116	692	15	-	926
1884	83 "	72	287	460	-	-	819	114	137	763	9	-	1 023
1884	84 "	42	237	348	5	1	633	98	95	673	13	-	879
1883	84 "	60	257	417	4	2	740	117	105	747	11	2	982
<i>Total</i> 80 à 84 ans:		579	3 281	3 896	40	7	7 803	1 128	1 548	7 195	122	6	9 999
1883	85 "	45	205	333	8	1	592	107	80	641	10	-	838
1882	85 "	56	209	395	1	-	661	113	71	709	9	-	902
1882	86 "	38	194	321	5	-	558	99	78	640	9	-	826
1881	86 "	43	177	344	5	1	570	105	60	637	5	1	808
1881	87 "	32	135	249	1	1	418	83	50	589	4	1	727
1880	87 "	44	151	320	1	-	516	53	51	574	5	-	683
1880	88 "	35	78	243	1	1	358	84	34	483	4	1	606
1879	88 "	36	106	272	2	1	417	82	27	538	7	1	655
1879	89 "	34	84	224	-	-	342	57	35	394	6	-	492
1878	89 "	31	81	225	1	-	338	73	20	432	5	-	530
<i>Total</i> 85 à 89 ans:		394	1 420	2 926	25	5	4 770	856	506	5 637	64	4	7 067
1878	90 "	20	40	193	3	-	256	49	15	357	6	1	428
1877	90 "	15	48	199	1	-	263	62	18	359	3	-	442
1877	91 "	15	37	136	1	1	190	53	12	290	6	-	361
1876	91 "	17	37	158	-	-	212	51	10	262	5	-	328
1876	92 "	8	23	133	1	-	165	46	8	211	2	-	267
1875	92 "	8	19	114	-	-	141	27	7	231	3	1	269
1875	93 "	5	15	96	2	-	118	23	4	164	1	-	192
1874	93 "	9	14	82	-	-	105	35	6	177	1	-	219
1874	94 "	1	8	56	-	-	65	21	3	116	-	-	140
1873	94 "	4	10	59	-	1	74	18	5	125	-	-	148
<i>Total</i> 90 à 94 ans:		102	251	1 226	8	2	1 589	385	88	2 292	27	2	2 794
1873	95 "	3	8	37	-	-	48	10	2	87	2	-	101
1872	95 "	4	8	36	-	-	48	14	1	97	-	-	112
1872	96 "	3	4	27	-	-	34	8	1	65	1	-	75
1871	96 "	4	4	29	-	-	37	8	1	61	-	-	65
1871	97 "	1	1	14	-	-	16	3	3	32	-	-	38
1870	97 "	1	1	19	-	-	21	6	-	34	-	-	40
1870	98 "	-	2	9	-	-	11	5	-	40	1	-	46
1869	98 "	-	1	12	-	-	13	2	-	21	1	-	24
1869	99 "	-	-	8	-	-	8	-	-	20	-	-	20
1868	99 "	1	1	10	-	-	12	2	-	18	-	-	20
<i>Total</i> 95 à 99 ans:		17	30	201	-	-	248	53	8	475	5	-	541
100 ans et +		-	2	18	-	-	20	6	-	40	-	-	46
<i>Total</i> 100 ans et +:		-	2	18	-	-	20	6	-	40	-	-	46
<i>Total général:</i>		8 898	38 579	16 250	987	57	64 771	7 988	17 888	30 310	797	30	56 973

Tableau 6.- BELGES ET ETRANGERS DECEDES EN 1967 ET 1968 - REPARTITION PAR PROVINCE ET PAR REGION LINGUISTIQUE

PROVINCES ET REGIONS LINGUISTIQUES	1967		1968					
	Belges	Etrangers	Belges			Etrangers		
			Hommes	Femmes	Total	Hommes	Femmes	Total
Anvers	16 072	397	9 044	7 842	16 886	247	126	373
Brabant	25 361	769	14 041	12 885	26 926	568	389	957
Hainaut	17 734	837	9 840	8 683	18 523	637	326	963
Liège	13 923	534	7 473	6 944	14 417	449	227	676
Limbourg	4 600	246	2 707	2 111	4 818	159	103	262
Luxembourg	2 645	66	1 546	1 349	2 895	50	22	72
Namur	5 015	92	2 783	2 526	5 309	73	44	117
Flandre orientale	15 614	102	8 832	7 868	16 700	76	49	125
Flandre occidentale	11 125	80	6 214	5 438	11 652	32	41	73
<i>Le Royaume :</i>	<i>112 089</i>	<i>3 123</i>	<i>62 480</i>	<i>55 646</i>	<i>118 126</i>	<i>2 291</i>	<i>1 327</i>	<i>3 618</i>
Région de langue néerlandaise	56 181	904	31 977	27 640	59 617	564	353	917
Région de langue française (1)	42 227	1 585	23 348	20 939	44 287	1 251	644	1 895
Bruxelles-Capitale	13 681	634	7 155	7 067	14 222	476	330	806

(1) Y compris les 25 communes de la région de langue allemande comptant 61 480 habitants au 31 décembre 1968.

**TABEAU 7.- LA MORTALITE DANS LES DIVERSES PROVINCES ET REGIONS LINGUISTIQUES EN 1968.
REPARTITION DES DECEDES PAR SEXE ET PAR GROUPE D'AGES.**

PROVINCES ET REGIONS LIN- GUISTIQUES	Moins de 1 an	1 à 4 ans	5 à 9 ans	10 à 14 ans	15 à 19 ans	20 à 24 ans	25 à 29 ans	30 à 34 ans	35 à 39 ans	40 à 44 ans	45 à 49 ans	50 à 54 ans	55 à 59 ans	60 à 64 ans	65 à 69 ans	70 à 74 ans	75 à 79 ans	80 à 84 ans	85 ans et plus	Total
A.- Sexe masculin																				
Anvers	291	53	38	27	64	71	54	67	106	151	224	325	671	1 017	1 353	1 399	1 321	1 121	938	9 291
Brabant	343	71	40	39	61	106	92	104	149	242	410	518	1 049	1 551	2 154	2 281	2 135	1 744	1 520	14 609
Hainaut	256	34	27	18	60	76	55	70	104	212	339	402	837	1 226	1 598	1 589	1 406	1 202	966	10 477
Liège	208	42	20	15	39	59	31	52	71	171	245	292	593	986	1 200	1 233	1 076	877	712	7 922
Limbourg	153	23	23	20	43	45	36	42	45	56	77	127	249	328	344	324	315	310	306	2 866
Luxembourg	42	3	8	4	19	20	4	8	18	24	39	55	114	163	238	213	221	216	187	1 596
Namur	66	14	9	6	24	16	18	21	26	36	75	121	246	299	407	425	404	360	283	2 856
Flandre or.	245	45	18	20	47	58	51	65	89	128	199	280	609	945	1 246	1 353	1 323	1 206	981	8 908
Flandre occ.	193	37	20	8	22	51	43	44	63	100	147	203	387	662	854	945	966	767	734	6 246
Le Royaume :	1 797	322	203	157	379	502	384	473	671	1 120	1 755	2 323	4 755	7 177	9 394	9 762	9 167	7 803	6 627	64 771
Région de lan- gue néerl.	1 013	191	119	94	196	257	223	255	358	520	786	1 118	2 291	3 527	4 556	4 784	4 675	4 039	3 539	32 541
Région de lan- gue franç.(1)	599	100	70	44	148	198	117	166	234	464	753	934	1 917	2 847	3 691	3 721	3 367	2 875	2 354	24 599
Bruxelles-Cap.	185	31	14	19	35	47	44	52	79	136	216	271	547	803	1 147	1 257	1 125	889	734	7 631
B.- Sexe féminin																				
Anvers	204	34	25	16	27	30	33	42	68	122	136	203	399	549	854	1 168	1 422	1 263	1 373	7 968
Brabant	241	46	27	32	25	31	54	51	98	152	192	293	524	810	1 297	1 882	2 362	2 445	2 712	13 274
Hainaut	188	32	23	16	25	25	22	32	57	108	130	186	365	585	943	1 347	1 633	1 653	1 639	9 009
Liège	128	35	14	16	21	28	20	33	47	71	115	176	263	461	714	1 031	1 291	1 343	1 364	7 171
Limbourg	139	25	16	16	7	25	10	21	28	33	45	56	101	170	242	303	333	329	315	2 214
Luxembourg	28	11	2	5	6	8	3	5	4	16	12	36	59	94	145	193	229	264	251	1 371
Namur	57	13	7	4	9	7	9	9	21	36	45	46	113	149	256	374	475	436	504	2 570
Flandre or.	182	35	19	13	23	23	11	42	50	71	133	179	360	577	889	1 255	1 390	1 277	1 388	7 917
Flandre occ.	120	18	13	13	21	19	16	28	36	62	86	105	255	385	578	831	1 002	989	902	5 479
Le Royaume :	1 287	249	146	131	164	196	178	263	409	671	894	1 280	2 439	3 780	5 918	8 384	10 137	9 999	10 448	56 973
Région de lan- gue néerl.	746	136	82	72	88	108	87	146	217	344	462	634	1 309	2 001	3 029	4 191	4 933	4 614	4 794	27 993
Région de lan- gue franç.(1)	426	95	52	43	64	72	58	87	141	242	320	479	849	1 385	2 198	3 146	3 891	3 985	4 050	21 583
Bruxelles-Cap.	115	18	12	16	12	16	33	30	51	85	112	167	281	394	691	1 047	1 313	1 400	1 604	7 397

(1) Y compris les 25 communes de la région allemande comptant 61 480 habitants au 31 décembre 1968.

Tableau 8.- DECES DES GROUPES DE MOINS DE 20 ANS ET DE 60 ANS ET PLUS, PAR PROVINCE ET REGION LINGUISTIQUE en 1968

PROVINCES ET REGIONS LINGUISTIQUES	Nombre absolu de décès suivant l'âge des décédés :		Importance relative par rapport au nombre total de décès	
	Moins de 20 ans	60 ans et plus	Moins de 20 ans	60 ans et plus
Anvers	779	13 778	4,51	79,83
Brabant	925	22 893	3,32	82,10
Hainaut	679	15 787	3,48	81,02
Liège	538	12 288	3,56	81,42
Limbourg	465	3 619	9,15	71,24
Luxembourg	128	2 414	4,31	81,36
Namur	209	4 372	3,85	80,58
Flandre orientale	647	13 830	3,85	82,20
Flandre occidentale	465	9 615	3,97	82,00
Le Royaume :	4 835	98 596	3,97	80,99
Région de langue néerlandaise	2 737	48 682	4,52	80,42
Région de langue française (1)	1 641	37 510	3,55	81,22
Bruxelles-Capitale	457	12 404	3,04	82,54

(1) Y compris les 25 communes de la région linguistique allemande avec 61 480 habitants au 31 décembre 1968.

Tableau 9.- LA MORTALITE INFANTILE DE 1956 à 1968
(Enfants décédés avant d'avoir atteint l'âge d'un an)

ANNEES	Taux bruts (1)			Taux corrigés (2)			Quotients (3)		
	Sexe masculin	Sexe féminin	Total	Sexe masculin	Sexe féminin	Total	Sexe masculin	Sexe féminin	Total
1956	45,03	33,39	39,36	45,10	33,45	39,42	43,76	32,62	38,33
1957	39,94	31,58	35,90	40,19	31,65	36,06	39,18	31,15	35,30
1958	35,15	27,28	31,33	35,25	27,40	31,44	35,34	26,34	30,97
1959	34,43	26,04	30,35	34,58	26,19	30,51	34,18	25,98	30,20
1960	35,42	26,66	31,17	35,23	26,51	30,99	34,26	26,08	30,29
1961	31,75	24,19	28,08	31,93	24,33	28,24	31,91	24,45	28,28
1962	30,31	24,60	27,54	30,15	24,47	27,39	30,37	24,48	27,51
1963	30,29	23,90	27,19	30,48	24,06	27,36	29,48	24,26	26,95
1964	28,45	22,07	25,35	28,52	22,13	25,41	27,81	21,07	24,53
1965	26,05	21,19	23,69	25,84	21,00	23,49	26,53	21,43	24,05
1966	27,30	22,03	24,73	27,08	21,89	24,55	26,97	21,01	24,06
1967	26,14	19,55	22,95	25,77	19,18	22,57	26,10	19,74	23,02
1968	24,63	18,64	21,72	24,23	18,40	21,40	-	-	-

- (1) Rapport du nombre d'enfants décédés avant d'avoir un an pendant l'année considérée au nombre de naissances de la même année X 1000.
- (2) Rapport du nombre d'enfants décédés avant d'avoir un an pendant l'année considérée à la moyenne pondérée du nombre des naissances de l'année précédente et de l'année considérée X 1000.
- (3) Rapport du nombre d'enfants décédés avant d'avoir un an au nombre des naissances de l'année considérée X 1000.

Tableau 10. - LA MORTALITE INFANTILE MASCULINE ET FEMININE SELON L'AGE AU MOMENT DU DECES DE 1956 A 1968

Années de décès	Sexe	Moins de 1 jour	1 jour à moins de 7 jours	7 jours à moins de 14 jours	14 jours à moins de 21 jours	21 jours à moins de 28 jours	28 jours à moins de 2 mois	2 mois à moins de 3 mois	3 mois à moins de 6 mois	6 mois à moins de 12 mois	Total moins d'un an
1956	M	995	633	167	132	119	299	269	517	336	3 467
	F	631	448	130	91	78	213	222	340	292	2 445
	-	1 626	1 081	297	223	197	512	491	857	628	5 912
1957	M	880	711	147	82	78	268	245	433	310	3 154
	F	657	482	127	82	63	184	172	302	265	2 334
	-	1 537	1 193	274	164	141	452	417	735	575	5 488
1958	M	823	689	104	96	63	225	179	358	270	2 807
	F	583	405	121	86	42	144	146	287	237	2 051
	-	1 406	1 094	225	182	105	369	325	645	507	4 858
1959	M	803	720	131	82	63	212	191	346	253	2 801
	F	593	467	120	71	39	160	118	241	193	2 002
	-	1 396	1 187	251	153	102	372	309	587	446	4 803
1960	M	829	733	125	88	72	223	156	347	247	2 820
	F	609	463	114	67	53	155	139	232	172	2 004
	-	1 438	1 196	239	155	125	378	295	579	419	4 824
1961	M	824	643	119	83	55	180	181	288	214	2 587
	F	598	404	111	56	48	121	128	203	192	1 861
	-	1 422	1 047	230	139	103	301	309	491	406	4 448
1962	M	816	567	106	46	46	174	136	301	226	2 418
	F	639	402	87	46	37	138	118	224	161	1 852
	-	1 455	969	193	92	83	312	254	525	387	4 270
1963	M	814	573	110	60	54	150	161	332	226	2 480
	F	645	375	87	53	36	137	112	211	192	1 848
	-	1 459	948	197	113	90	287	273	543	418	4 328
1964	M	782	592	101	54	55	151	137	288	191	2 351
	F	537	385	88	36	41	104	109	218	208	1 726
	-	1 319	977	189	90	96	255	246	506	399	4 077
1965	M	689	538	89	52	43	155	109	239	171	2 085
	F	554	386	64	46	33	112	81	161	162	1 599
	-	1 243	924	153	98	76	267	190	400	333	3 684
1966	M	675	571	117	61	35	131	107	201	218	2 116
	F	518	410	81	39	31	107	88	175	172	1 621
	-	1 193	981	198	100	66	238	195	376	390	3 737
1967	M	652	561	106	39	34	111	96	207	164	1 970
	F	421	409	56	31	24	87	53	160	144	1 385
	-	1 073	970	162	70	58	198	149	367	308	3 355
1968	M	579	508	72	40	31	100	87	214	166	1 797
	F	414	317	60	33	21	81	84	137	140	1 287
	-	993	825	132	73	52	181	171	351	306	3 084

Tableau 11.- LA MORTALITE INFANTILE PAR ARRONDISSEMENT, PROVINCE ET REGION LINGUISTIQUE - 1968.

ARRONDISSEMENTS, PROVINCES ET REGIONS LINGUISTIQUES	Moins de 1 jour	1 jour à moins de 7 jours	7 jours à moins de 14 jours	14 jours à moins de 21 jours	21 jours à moins de 28 jours	28 jours à moins de 2 mois	2 mois à moins de 3 mois	3 mois à moins de 6 mois	6 mois à moins de 12 mois	Total moins d'un an
Sexe masculin										
Anvers	54	52	5	2	2	13	11	21	16	176
Malines	19	10	2	-	-	4	1	9	3	48
Turnhout	22	21	4	1	-	5	-	9	5	67
<i>Province d'Anvers :</i>	<i>95</i>	<i>83</i>	<i>11</i>	<i>3</i>	<i>2</i>	<i>22</i>	<i>12</i>	<i>39</i>	<i>24</i>	<i>291</i>
Bruxelles-Capitale	56	45	10	6	3	9	10	30	16	185
Arr. (loi du 2.8.1963)	2	3	1	-	-	-	-	1	-	7
Hal-Vilvorde	20	18	3	1	2	5	4	8	4	65
Louvain	25	13	-	2	-	2	4	9	4	59
Nivelles	9	8	-	-	-	2	2	5	1	27
<i>Province de Brabant :</i>	<i>112</i>	<i>87</i>	<i>14</i>	<i>9</i>	<i>5</i>	<i>18</i>	<i>20</i>	<i>53</i>	<i>25</i>	<i>343</i>
Ath	7	2	1	-	-	-	1	3	2	16
Charleroi	25	28	4	2	2	1	4	10	12	88
Mons	18	15	2	1	1	4	3	4	4	52
Mouscron	4	5	-	-	-	-	2	1	1	13
Soignies	5	5	1	1	-	-	-	6	3	21
Thuin	10	8	1	-	2	-	1	4	3	29
Tournai	14	8	-	1	1	3	2	6	2	37
<i>Province de Hainaut :</i>	<i>83</i>	<i>71</i>	<i>9</i>	<i>5</i>	<i>6</i>	<i>8</i>	<i>13</i>	<i>34</i>	<i>27</i>	<i>256</i>
Huy	3	5	-	-	-	-	1	1	3	13
Liège	31	38	6	6	1	10	6	13	16	127
Verviers	18	11	3	1	-	2	4	7	6	52
Waremmé	6	4	-	1	-	1	1	1	2	16
<i>Province de Liège :</i>	<i>58</i>	<i>58</i>	<i>9</i>	<i>8</i>	<i>1</i>	<i>13</i>	<i>12</i>	<i>23</i>	<i>27</i>	<i>208</i>
Hasselt	24	22	6	1	4	5	4	8	10	84
Maaseik	9	10	2	2	1	3	1	3	4	35
Tongres	12	11	-	-	-	3	1	3	4	34
<i>Province de Limbourg :</i>	<i>45</i>	<i>43</i>	<i>8</i>	<i>3</i>	<i>5</i>	<i>11</i>	<i>6</i>	<i>14</i>	<i>18</i>	<i>153</i>
Arlon	6	-	-	-	1	1	2	1	1	12
Bastogne	1	1	1	-	-	-	-	1	1	5
Marche-en-Famenne	4	2	-	-	-	1	-	-	-	8
Neufchâteau	3	4	1	1	-	-	1	2	-	12
Virton	1	2	-	-	-	-	-	1	1	5
<i>Province de Luxembourg :</i>	<i>15</i>	<i>9</i>	<i>2</i>	<i>1</i>	<i>1</i>	<i>2</i>	<i>3</i>	<i>5</i>	<i>4</i>	<i>42</i>
Dinant	6	3	-	-	1	-	1	-	2	13
Namur	9	23	-	2	-	2	-	4	2	42
Philippeville	5	4	-	-	1	-	1	-	-	11
<i>Province de Namur :</i>	<i>20</i>	<i>30</i>	<i>-</i>	<i>2</i>	<i>2</i>	<i>2</i>	<i>2</i>	<i>4</i>	<i>4</i>	<i>66</i>
Alost	20	14	2	-	3	2	3	4	6	54
Termonde	7	9	-	1	-	-	2	2	4	25
Eeklo	8	4	1	-	2	-	-	-	-	15
Gand	28	21	5	2	2	7	2	15	10	92
Audenarde	5	6	1	-	-	-	1	1	1	15
Saint-Nicolas	13	19	-	1	2	1	2	3	3	44
<i>Province de Fl. orientale :</i>	<i>81</i>	<i>73</i>	<i>9</i>	<i>4</i>	<i>9</i>	<i>10</i>	<i>10</i>	<i>25</i>	<i>24</i>	<i>245</i>
Bruges	12	12	3	1	-	3	2	2	1	36
Dixmude	5	3	-	-	-	2	-	2	1	13
Ypres	8	4	2	-	-	-	-	1	1	16
Courtrai	17	19	2	1	-	4	2	7	4	56
Ostende	7	6	1	2	-	1	1	2	2	22
Roulers	7	5	1	1	-	2	3	2	2	23
Tielt	8	5	1	-	-	1	1	1	-	17
Furnes	6	1	-	-	-	1	-	1	1	10
<i>Province de Fl. occidentale :</i>	<i>70</i>	<i>55</i>	<i>10</i>	<i>5</i>	<i>-</i>	<i>14</i>	<i>9</i>	<i>18</i>	<i>13</i>	<i>193</i>
<i>Le Royaume :</i>	<i>579</i>	<i>509</i>	<i>72</i>	<i>40</i>	<i>31</i>	<i>100</i>	<i>87</i>	<i>214</i>	<i>165</i>	<i>1 797</i>
Région de langue néerlandaise	338	288	42	18	18	64	45	114	86	1 013
Région de langue française (1)	185	176	20	16	10	27	32	70	63	599
Bruxelles-Capitale	56	45	10	6	3	9	10	30	16	185

(1) Y compris les 25 communes de la région allemande comptant 61 480 habitants au 31 décembre 1968.

Tableau 11.- (suite) LA MORTALITE INFANTILE PAR ARRONDISSEMENT, PROVINCE ET REGION LINGUISTIQUE - 1968.

ARRONDISSEMENTS, PROVINCES ET REGIONS LINGUISTIQUES	Moins de 1 jour	1 jour à moins de 7 jours	7 jours à moins de 14 jours	14 jours à moins de 21 jours	21 jours à moins de 28 jours	28 jours à moins de 2 mois	2 mois à moins de 3 mois	3 mois à moins de 6 mois	6 mois à moins de 12 mois	Total moins d'un an
Sexe féminin										
Anvers	38	32	9	2	2	9	9	11	10	122
Malines	10	3	1	-	1	-	1	2	1	19
Turnhout	19	19	4	-	-	3	5	9	4	63
<i>Province d'Anvers :</i>	<i>67</i>	<i>54</i>	<i>14</i>	<i>2</i>	<i>3</i>	<i>12</i>	<i>15</i>	<i>22</i>	<i>15</i>	<i>204</i>
Bruxelles-Capitale	30	22	3	3	2	15	11	20	9	115
Arr. (loi du 2.8.1963)	2	1	-	-	-	-	-	-	-	3
Hai-Vilvorde	19	8	2	3	-	3	1	2	8	46
Louvain	15	13	4	2	-	1	1	7	9	52
Nivelles	10	5	1	1	-	1	1	4	2	25
<i>Province de Brabant :</i>	<i>76</i>	<i>49</i>	<i>10</i>	<i>9</i>	<i>2</i>	<i>20</i>	<i>14</i>	<i>33</i>	<i>28</i>	<i>241</i>
Ath	2	1	-	-	-	-	-	-	3	6
Charleroi	19	20	5	2	1	6	4	7	11	75
Mons	16	7	-	-	1	2	1	6	5	38
Mouscron	4	2	1	-	-	-	1	1	2	11
Soignies	14	5	-	-	2	-	1	1	1	24
Thuin	6	1	-	1	-	2	3	1	1	15
Tournai	11	5	-	-	1	2	-	-	-	19
<i>Province de Hainaut :</i>	<i>72</i>	<i>41</i>	<i>6</i>	<i>3</i>	<i>5</i>	<i>12</i>	<i>10</i>	<i>16</i>	<i>23</i>	<i>188</i>
Huy	3	4	1	-	-	1	1	1	2	13
Liège	19	26	4	-	4	6	3	5	8	75
Verviers	13	6	2	-	-	1	4	1	3	30
Waremme	1	3	-	-	-	1	2	1	2	10
<i>Province de Liège :</i>	<i>36</i>	<i>39</i>	<i>7</i>	<i>-</i>	<i>4</i>	<i>9</i>	<i>10</i>	<i>8</i>	<i>15</i>	<i>128</i>
Hasselt	17	12	5	2	1	-	2	9	5	53
Maaseik	13	5	3	3	-	2	1	1	4	32
Tongres	17	15	3	2	2	3	4	2	6	54
<i>Province de Limbourg :</i>	<i>47</i>	<i>32</i>	<i>11</i>	<i>7</i>	<i>3</i>	<i>5</i>	<i>7</i>	<i>12</i>	<i>15</i>	<i>139</i>
Arlon	1	2	-	-	-	-	-	1	-	4
Bastogne	1	3	-	-	-	1	-	1	1	7
Marche-en-Famenne	3	-	-	-	-	-	-	1	-	4
Neufchâteau	4	2	-	-	-	2	-	-	-	8
Virton	5	-	-	-	-	-	-	-	-	5
<i>Province de Luxembourg :</i>	<i>14</i>	<i>7</i>	<i>-</i>	<i>-</i>	<i>-</i>	<i>3</i>	<i>-</i>	<i>3</i>	<i>1</i>	<i>28</i>
Dinant	3	2	1	1	-	2	1	1	3	14
Namur	11	11	1	1	1	-	4	3	3	35
Philippeville	4	3	-	-	-	1	-	-	-	8
<i>Province de Namur :</i>	<i>18</i>	<i>16</i>	<i>2</i>	<i>2</i>	<i>1</i>	<i>3</i>	<i>5</i>	<i>4</i>	<i>6</i>	<i>57</i>
Alost	10	11	1	-	-	1	2	5	5	35
Termonde	10	8	1	1	-	3	-	2	5	30
Eeklo	5	-	-	-	-	1	-	1	4	11
Gand	16	8	5	3	1	3	13	7	3	59
Audenarde	6	4	-	1	-	-	-	2	1	14
Saint-Nicolas	9	14	1	-	-	2	-	4	3	33
<i>Province de Fl. orientale :</i>	<i>56</i>	<i>45</i>	<i>8</i>	<i>5</i>	<i>1</i>	<i>10</i>	<i>15</i>	<i>21</i>	<i>31</i>	<i>182</i>
Bruges	6	5	1	-	-	-	1	5	6	24
Dixmude	2	1	-	-	-	-	-	-	-	3
Ypres	5	3	-	2	1	2	1	1	1	16
Courtrai	7	10	-	2	-	2	5	7	5	38
Ostende	2	1	1	1	1	2	-	1	1	10
Roulers	3	5	-	-	-	-	1	2	1	12
Tielt	1	5	-	-	-	-	-	1	1	8
Furnes	2	5	-	-	-	1	-	1	-	9
<i>Province de Fl. occidentale :</i>	<i>28</i>	<i>35</i>	<i>2</i>	<i>5</i>	<i>2</i>	<i>7</i>	<i>8</i>	<i>18</i>	<i>15</i>	<i>120</i>
<i>Le Royaume :</i>	<i>414</i>	<i>318</i>	<i>60</i>	<i>33</i>	<i>21</i>	<i>81</i>	<i>84</i>	<i>137</i>	<i>139</i>	<i>1 287</i>
Région de langue néerlandaise	234	188	41	24	9	38	47	82	83	746
Région de langue française (1)	150	108	16	6	10	28	26	35	47	426
Bruxelles-Capitale	30	22	3	3	2	15	11	20	9	115

(i) Y compris les 25 communes de la région allemande comptant 61480 habitants au 31 décembre 1968.

Tableau 12.- LA MORTALITE INFANTILE MASCULINE, PAR PROVINCE ET PAR MOIS 1968.

Provinces	janvier	février	mars	avril	mai	juin	juillet	août	septembre	octobre	novembre	Décem- bre	Total
Anvers	35	22	24	24	18	34	25	18	19	28	11	33	291
Brabant	25	31	33	38	29	21	28	27	28	23	24	36	343
Hainaut	25	22	26	27	23	12	19	17	19	17	21	28	256
Liège	27	19	18	19	13	12	14	13	16	16	20	21	208
Limbourg	14	19	12	14	11	11	13	6	18	11	11	13	153
Luxembourg	4	4	4	3	3	4	2	5	2	3	4	4	42
Namur	8	10	7	3	5	1	5	9	5	6	3	4	66
Flandre orientale	26	22	24	21	16	15	20	18	17	22	26	18	245
Flandre occidentale	20	22	9	24	16	13	13	14	12	14	18	18	193
Le Royaume :	184	171	157	173	134	123	139	127	136	140	138	175	1 797

Tableau 13.- LA MORTALITE INFANTILE MASCULINE, PAR MOIS, DE 1963 à 1968.

Années	janvier	février	mars	avril	mai	juin	juillet	août	septembre	octobre	novembre	Décem- bre	Total
Nombres absolus													
1963	236	235	240	217	214	213	174	167	156	205	200	223	2 480
1964	223	225	218	220	172	192	210	183	165	152	165	226	2 351
1965	178	164	209	154	185	181	171	189	139	165	160	190	2 085
1966	180	171	208	191	184	165	165	150	176	173	153	200	2 116
1967	208	158	178	176	170	148	144	143	123	171	174	177	1 970
1968	184	171	157	173	134	123	139	127	136	140	138	175	1 797
Nombres proportionnels													
1963	9,52	9,47	9,68	8,75	8,63	8,59	7,02	6,73	6,29	8,27	8,06	8,99	100,00
1964	9,49	9,57	9,27	9,36	7,31	8,17	8,93	7,78	7,02	6,47	7,02	9,61	100,00
1965	8,54	7,87	10,02	7,39	8,87	8,68	8,20	9,07	6,67	7,91	7,67	9,11	100,00
1966	8,51	8,08	9,83	9,03	8,69	7,80	7,80	7,09	8,32	8,17	7,23	9,45	100,00
1967	10,56	8,02	9,04	8,93	8,63	7,51	7,31	7,26	6,24	8,68	8,83	8,99	100,00
1968	10,24	9,51	8,74	9,63	7,46	6,84	7,73	7,07	7,57	7,79	7,68	9,74	100,00

Tableau 14.- LA MORTALITE INFANTILE FEMININE, PAR PROVINCE ET PAR MOIS - 1968.

Provinces	janvier	février	mars	avril	mai	juin	juillet	août	septembre	octobre	novembre	Décem- bre	Total
Anvers	20	19	19	21	16	22	16	12	10	11	21	17	204
Brabant	23	25	19	13	18	32	16	15	15	20	16	29	241
Hainaut	13	22	16	17	14	12	15	13	14	13	15	24	188
Liège	15	15	12	14	11	9	8	10	8	7	8	11	128
Limbourg	7	20	9	11	16	14	11	11	9	13	6	12	139
Luxembourg	2	2	2	3	3	1	2	-	2	1	3	7	28
Namur	6	2	5	9	4	2	4	3	4	6	5	7	57
Flandre orientale	14	16	16	19	10	16	16	12	15	10	14	24	182
Flandre occidentale	9	13	8	10	7	7	12	8	2	16	16	12	120
Le Royaume :	109	134	106	117	99	115	100	84	79	97	104	143	1 287

Tableau 15.- LA MORTALITE INFANTILE FEMININE, PAR MOIS, de 1963 à 1968.

Années	janvier	février	mars	avril	mai	juin	juillet	août	septembre	octobre	novembre	Décem- bre	Total
Nombres absolus													
1963	204	157	191	159	147	147	136	133	133	138	137	166	1 848
1964	177	161	147	164	150	152	142	115	109	131	126	152	1 726
1965	174	112	146	132	150	126	131	123	116	113	124	152	1 599
1966	156	152	160	131	133	117	117	152	124	118	112	149	1 621
1967	120	114	119	114	114	106	109	113	107	135	116	118	1 385
1968	109	134	106	117	99	115	100	84	79	97	104	143	1 287
Nombres proportionnels													
1963	11,04	8,50	10,34	8,60	7,95	7,95	7,36	7,20	7,20	7,47	7,41	8,98	100,00
1964	10,25	9,33	8,52	9,50	8,69	8,81	8,23	6,66	6,31	7,59	7,30	8,81	100,00
1965	10,88	7,00	9,13	8,26	9,38	7,88	8,19	7,69	7,25	7,07	7,76	9,51	100,00
1966	9,62	9,38	9,87	8,08	8,20	7,22	7,22	9,38	7,65	7,28	6,91	9,19	100,00
1967	8,66	8,23	8,59	8,23	8,23	7,65	7,87	8,16	7,73	9,75	8,38	8,52	100,00
1968	8,47	10,41	8,24	9,09	7,69	8,93	7,77	6,53	6,14	7,54	8,08	11,11	100,00

TABLEAU 16. - REPARTITION EN % DES DECES D'ENFANTS DE MOINS D'UN AN, SELON LEUR SEXE ET LEUR AGE, DE 1956 à 1968

ANNEES DE DECES	Moins de 1 jour	1 jour à moins de 7 jours	7 jours à moins de 14 jours	14 jours à moins de 21 jours	21 jours à moins de 28 jours	28 jours à moins de 2 mois	2 mois à moins de 3 mois	3 mois à moins de 6 mois	6 mois à moins de 12 mois
A. - Sexe masculin									
1956	28,70	18,26	4,82	3,81	3,43	8,62	7,76	14,91	9,69
1957	27,90	22,54	4,66	2,60	2,47	8,50	7,77	13,73	9,83
1958	29,32	24,55	3,70	3,42	2,24	8,02	6,38	12,75	9,62
1959	28,67	25,70	4,68	2,93	2,25	7,57	6,82	12,35	9,03
1960	29,40	25,99	4,43	3,12	2,55	7,91	5,53	12,31	8,76
1961	31,85	24,85	4,60	3,21	2,13	6,96	7,00	11,13	8,27
1962	33,75	23,45	4,38	1,90	1,90	7,20	5,62	12,45	9,35
1963	32,82	23,10	4,44	2,42	2,18	6,05	6,49	13,39	9,11
1964	33,26	25,18	4,30	2,30	2,34	6,42	5,83	12,25	8,12
1965	33,05	25,80	4,27	2,49	2,06	7,44	5,23	11,46	8,20
1966	31,90	26,99	5,53	2,88	1,65	6,19	5,06	9,50	10,30
1967	33,10	28,48	5,38	1,98	1,73	5,63	4,87	10,51	8,32
1968	32,22	28,27	4,01	2,23	1,72	5,56	4,84	11,91	9,24
B. - Sexe féminin									
1956	25,81	18,32	5,32	3,72	3,19	8,71	9,08	13,91	11,94
1957	28,15	20,65	5,44	3,51	2,70	7,88	7,37	12,94	11,36
1958	28,43	19,75	5,90	4,19	2,05	7,02	7,12	13,99	11,55
1959	29,62	23,33	5,99	3,55	1,95	7,99	5,89	12,04	9,64
1960	30,39	23,10	5,69	3,34	2,65	7,73	6,94	11,58	8,58
1961	32,13	21,71	5,96	3,01	2,58	6,50	6,88	10,91	10,32
1962	34,50	21,71	4,70	2,48	2,00	7,45	6,37	12,10	8,69
1963	34,90	20,29	4,71	2,87	1,95	7,41	6,06	11,42	10,39
1964	31,11	22,31	5,10	2,09	2,37	6,03	6,31	12,63	12,05
1965	34,65	24,08	4,00	2,94	2,06	7,00	5,07	10,07	10,13
1966	31,95	25,29	5,00	2,41	1,91	6,60	5,43	10,80	10,61
1967	30,40	29,53	4,04	2,24	1,73	6,28	3,83	11,55	10,40
1968	32,17	24,63	4,66	2,56	1,63	6,29	6,53	10,65	10,88

TABLEAU 17. - TAUX DE MORTALITE INFANTILE, PAR SEXE ET PAR AGE, DE 1956 à 1968

ANNEES DE DECES	Moins de 1 jour	1 jour à moins de 7 jours	7 jours à moins de 14 jours	14 jours à moins de 21 jours	21 jours à moins de 28 jours	28 jours à moins de 2 mois	2 mois à moins de 3 mois	3 mois à moins de 6 mois	6 mois à moins de 12 mois	Total moins d'un an
A. - Mortalité infantile masculine										
Taux pour 1 000 naissances vivantes de sexe masculin										
1956	12,92	8,22	2,17	1,72	1,55	3,88	3,49	6,72	4,36	45,03
1957	11,14	9,00	1,86	1,04	0,99	3,40	3,10	5,48	3,93	39,94
1958	10,31	8,63	1,30	1,20	0,79	2,82	2,24	4,48	3,38	35,15
1959	9,87	8,85	1,61	1,01	0,77	2,61	2,35	4,25	3,11	34,43
1960	10,41	9,21	1,57	1,11	0,90	2,80	1,96	4,36	3,10	35,42
1961	10,11	7,89	1,46	1,02	0,68	2,21	2,22	3,53	2,63	31,75
1962	10,23	7,11	1,33	0,58	0,58	2,18	1,70	3,77	2,83	30,31
1963	9,94	7,00	1,34	0,73	0,66	1,83	1,97	4,06	2,76	30,29
1964	9,46	7,16	1,22	0,65	0,67	1,83	1,66	3,49	2,31	28,45
1965	8,61	6,72	1,11	0,65	0,54	1,94	1,36	2,98	2,14	26,05
1966	8,71	7,37	1,51	0,79	0,45	1,69	1,38	2,59	2,81	27,30
1967	8,65	7,44	1,41	0,52	0,45	1,47	1,27	2,75	2,18	26,14
1968	7,94	6,96	0,99	0,55	0,42	1,37	1,18	2,93	2,28	24,63
B. - Mortalité infantile féminine										
Taux pour 1 000 naissances vivantes de sexe féminin										
1956	8,62	6,12	1,78	1,24	1,06	2,91	3,03	4,64	3,99	33,39
1957	8,89	6,52	1,72	1,11	0,85	2,49	2,33	4,09	3,58	31,58
1958	7,75	5,39	1,61	1,14	0,56	1,92	1,94	3,82	3,15	27,28
1959	7,71	6,07	1,56	0,92	0,51	2,08	1,54	3,14	2,51	26,04
1960	8,10	6,16	1,52	0,89	0,70	2,06	1,85	3,09	2,29	26,66
1961	7,77	5,25	1,44	0,73	0,63	1,57	1,66	2,64	2,50	24,19
1962	8,49	5,34	1,15	0,61	0,49	1,83	1,57	2,98	2,14	24,60
1963	8,34	4,85	1,12	0,69	0,47	1,77	1,45	2,73	2,48	23,90
1964	6,87	4,92	1,13	0,46	0,52	1,33	1,39	2,79	2,66	22,07
1965	7,34	5,10	0,85	0,62	0,44	1,49	1,07	2,13	2,15	21,19
1966	7,04	5,57	1,10	0,53	0,42	1,45	1,20	2,38	2,34	22,03
1967	5,94	5,77	0,79	0,44	0,34	1,23	0,75	2,26	2,03	19,55
1968	6,00	4,59	0,87	0,48	0,30	1,17	1,22	1,98	2,03	18,64

Tableau 18.- LA MORTALITE INFANTILE DE 1925 à 1968, D'APRES LE SEXE ET LA LEGITIMITE DES ENFANTS

ANNEES	Décès des enfants âgés de moins d'un an (mort-nés non compris)											
	Sexe masculin				Sexe féminin				Total des décès			
	Légitimes	Illégitimes	Total	Pour 1 000 naissances	Légitimes	Illégitimes	Total	Pour 1 000 naissances	Légitimes	Illégitimes	Total	Pour 1 000 naissances
1925	8 129	690	8 819	111,11	6 114	552	6 666	87,76	14 243	1 242	15 485	99,69
1930	8 237	489	8 726	111,59	6 038	417	6 455	86,84	14 275	906	15 181	99,53
1935	6 048	234	6 282	95,48	4 356	228	4 584	73,19	10 404	462	10 866	84,61
1950	4 312	167	4 479	59,90	3 163	144	3 307	46,65	7 475	311	7 786	53,45
1955	3 438	109	3 547	46,38	2 451	79	2 530	34,80	5 889	188	6 077	40,73
1956	3 353	114	3 467	45,03	2 366	79	2 445	33,39	5 719	193	5 912	39,36
1957	3 049	105	3 154	39,94	2 278	56	2 334	31,58	5 327	161	5 488	35,90
1958	2 708	99	2 807	35,15	1 987	64	2 051	27,28	4 695	163	4 858	31,33
1959	2 723	78	2 801	34,43	1 942	60	2 002	26,04	4 665	138	4 803	30,35
1960	2 730	90	2 820	35,42	1 946	58	2 004	26,66	4 676	148	4 824	31,17
1961	2 497	90	2 587	31,75	1 808	53	1 861	24,19	4 305	143	4 448	28,08
1962	2 325	93	2 418	30,31	1 794	58	1 852	24,60	4 119	151	4 270	27,54
1963	2 393	87	2 480	30,29	1 786	62	1 848	23,90	4 179	149	4 328	27,19
1964	2 276	75	2 351	28,45	1 659	67	1 726	22,07	3 935	142	4 077	25,35
1965	2 016	69	2 085	26,05	1 542	57	1 599	21,19	3 558	126	3 684	23,69
1966	2 043	73	2 116	27,30	1 562	59	1 621	22,03	3 605	132	3 737	24,73
1967	1 883	87	1 970	26,14	1 329	56	1 385	19,55	3 212	143	3 355	22,95
1968	1 726	71	1 797	24,63	1 237	50	1 287	18,64	2 963	121	3 084	21,72

Tableau 19.- LA MORTALITE INFANTILE PAR SEXE, DANS LES DIVERSES PROVINCES ET REGIONS LINGUISTIQUES, EN 1967 et 1968.

PROVINCES ET REGIONS LINGUISTIQUES	Nombre de décès					
	1967			1968		
	Sexe masculin	Sexe féminin	Total	Sexe masculin	Sexe féminin	Total
Anvers	316	194	510	291	204	495
Brabant	372	282	654	343	241	584
Hainaut	310	212	522	256	188	444
Liège	190	158	348	208	128	336
Limbourg	192	145	337	153	139	292
Luxembourg	40	42	82	42	28	70
Namur	77	48	125	66	57	123
Flandre orientale	243	150	393	245	182	427
Flandre occidentale	230	154	384	193	120	313
Le Royaume :	1 970	1 385	3 355	1 797	1 287	3 084
Région de langue néerlandaise	1 129	752	1 881	1 013	746	1 759
Région de langue française (1)	653	490	1 143	599	426	1 025
Bruxelles-Capitale	188	143	331	185	115	300

(1) Voir le renvoi du tableau 6.

Tableau 20. - TAUX DE LA MORTALITE INFANTILE, PAR SEXE, POUR LES DIVERS ARRONDISSEMENTS ET LES REGIONS LINGUISTIQUES EN 1968

ARRONDISSEMENTS, PROVINCES ET REGIONS LINGUISTIQUES	Taux de mortalité pour 1 000 naissances vivantes du sexe correspondant			ARRONDISSEMENTS, PROVINCES ET REGIONS LINGUISTIQUES	Taux de mortalité pour 1 000 naissances vivantes du sexe correspondant		
	sexe masculin	sexe féminin	Total sexe		sexe masculin	sexe féminin	Total sexe
Anvers	26,77	19,23	23,07	Neufchâteau	29,20	21,45	25,51
Malines	22,90	9,61	16,45	Virton	16,08	17,61	16,81
Turnhout	21,26	21,11	21,18	<i>Province de Luxembourg</i>	25,33	17,95	21,76
<i>Province d'Anvers</i>	24,62	18,04	21,40	Dinant	20,63	22,40	21,51
Bruxelles-Capitale	24,68	16,72	20,88	Namur	23,96	20,69	22,35
Arrondis. créé par loi 2.8.1963	19,07	9,15	14,39	Philippeville	23,66	18,52	21,18
Hal-Vilvorde	21,78	16,60	19,28	<i>Province de Namur</i>	23,17	20,78	21,98
Louvain	20,50	13,64	19,58	Alost	26,51	17,26	21,89
Nivelles	19,38	18,33	18,86	Termonde	17,69	22,71	20,12
<i>Province de Brabant</i>	22,69	17,06	19,97	Eeklo	22,42	18,84	20,75
Ath	32,32	12,68	22,73	Gand	25,06	17,10	21,20
Charleroi	26,39	23,09	24,76	Audenarde	18,34	19,02	18,66
Mons	28,15	20,93	24,57	Saint-Nicolas	26,96	20,74	23,89
Mouscron	21,78	19,64	20,74	<i>Province de Flandre orientale</i>	23,93	18,74	21,40
Soignies	17,51	20,44	18,96	Bruges	18,46	13,40	16,04
Thuin	28,77	15,81	22,48	Dismude	31,18	8,02	20,23
Tournai	34,94	18,33	27,08	Ypres	19,39	21,71	20,49
<i>Province de Hainaut</i>	26,84	20,37	23,66	Courtrai	26,02	18,62	22,42
Huy	21,00	21,59	21,29	Ostende	22,56	11,33	17,22
Liège	29,84	18,84	24,53	Roulers	18,70	10,76	14,93
Verviers	27,51	16,82	22,32	Tielt	28,15	14,23	21,44
Wareme	43,24	31,65	37,90	Furnes	27,25	26,79	27,03
<i>Province de Liège</i>	29,15	19,16	24,32	<i>Province de Flandre occidentale</i>	22,65	16,31	19,13
Hasselt	28,32	18,81	23,69				
Maaseik	22,61	21,05	21,84	<i>LE ROYAUME :</i>	24,63	18,64	21,72
Tongres	21,89	36,14	28,88				
<i>Province de Limbourg</i>	25,22	23,83	24,54	<i>Rég. de langue néerlandaise</i>	23,62	18,38	21,08
Arlon	33,71	11,36	22,60	<i>Rég. de langue française (1)</i>	26,54	19,74	23,21
Bastogne	17,86	28,93	22,99	<i>Bruxelles-Capitale</i>	24,68	16,72	20,88
Marche-en-Famenne	26,67	12,94	19,70				

Tableau 21. - LA MORTALITE INFANTILE EN 1963 ET 1968 DANS LES DIVERSES PROVINCES ET REGIONS LINGUISTIQUES (Taux pour 1 000 naissances du sexe indiqué)

PROVINCES ET REGIONS LINGUISTIQUES	Sexe masculin		Sexe féminin		Total		
	1963	1968	1963	1968	1963	1968	1968/1963
Anvers	27,94	24,62	20,51	18,04	24,32	24,10	99,1
Brabant	28,18	22,69	20,99	17,06	24,58	19,97	80,9
Hainaut	38,86	26,84	29,42	20,37	34,27	23,66	69,0
Liège	26,92	29,15	23,42	19,16	25,22	24,32	96,4
Limbourg	33,03	25,22	27,16	23,83	30,19	24,54	81,3
Luxembourg	31,40	25,33	27,61	17,95	29,63	21,75	73,4
Namur	28,07	23,17	24,99	20,73	26,56	21,38	82,8
Flandre orientale	28,86	23,93	23,40	18,74	26,22	21,40	81,6
Flandre occidentale	30,88	22,65	25,11	15,31	28,11	19,13	68,1
<i>LE ROYAUME</i>	30,29	24,63	23,90	18,64	27,19	21,72	79,9
<i>Région de langue néerlandaise</i>	29,92	23,62	23,33	18,38	26,73	21,08	78,9
<i>Région de langue française (1)</i>	32,13	26,54	26,12	19,74	29,20	23,21	79,5
<i>Bruxelles-Capitale</i>	26,60	24,68	20,22	16,72	23,49	20,88	88,9

(1) Y compris les 25 communes de la région de langue allemande comptant 61 480 habitants au 31 décembre 1968.

Tableau 22. - LA MORTALITE NEO-NATALE DE 1956 à 1968 (Enfants décédés avant d'avoir vécu 28 jours).

ANNEES	Nombre de décès			Taux brut de la mortalité (en ‰)		
	Sexe masculin	Sexe féminin	Total	Sexe masculin	Sexe féminin	Total
1956	2 046	1 378	3 424	26,5	18,8	22,8
1957	1 898	1 411	3 309	24,0	19,1	21,6
1958	1 775	1 237	3 012	22,2	16,5	19,4
1959	1 799	1 290	3 089	22,1	16,8	19,5
1960	1 847	1 306	3 153	23,2	17,4	20,4
1961	1 724	1 217	2 941	21,2	15,9	18,6
1962	1 581	1 211	2 792	19,8	16,1	18,0
1963	1 611	1 196	2 807	19,6	15,5	17,6
1964	1 584	1 087	2 671	19,2	13,9	16,6
1965	1 411	1 083	2 494	17,6	14,4	16,0
1966	1 459	1 079	2 538	18,8	14,7	16,8
1967	1 392	941	2 333	18,5	13,3	16,0
1968	1 230	845	2 075	16,9	12,2	14,6

Tableau 23. - LA MORTALITE NEO-NATALE EN 1967 ET 1968 PAR PROVINCE ET REGION LINGUISTIQUE.

PROVINCES ET REGIONS LINGUISTIQUES	1967			1968		
	Sexe masculin	Sexe féminin	Tout sexe	Sexe masculin	Sexe féminin	Tout sexe
Anvers	216	141	357	194	139	333
Brabant	254	174	428	226	146	372
Hainaut	222	135	357	174	127	301
Liège	138	116	254	134	86	220
Limbourg	140	99	239	104	100	204
Luxembourg	34	31	65	28	21	49
Namur	53	32	85	54	39	93
Flandre orientale	166	107	273	176	115	291
Flandre occidentale	169	106	275	140	72	212
Le Royaume	1 392	941	2 333	1 230	845	2 075
Région de langue néerlandaise	787	521	1 308	703	495	1 198
Région de langue française (1)	479	329	808	407	290	697
Bruxelles-Capitale	126	91	217	120	60	180

Tableau 24. - TAUX DE MORTALITE NEO-NATALE PAR PROVINCE ET REGION LINGUISTIQUE, EN 1967 ET 1968 (taux bruts pour 1 000 naissances)

PROVINCES ET REGIONS LINGUISTIQUES	1967			1968		
	Sexe masculin	Sexe féminin	Tout sexe	Sexe masculin	Sexe féminin	Tout sexe
Anvers	17,60	12,12	14,94	16,41	12,29	14,40
Brabant	16,51	12,00	14,32	14,95	10,33	12,72
Hainaut	22,92	14,90	19,04	18,24	13,76	16,04
Liège	18,88	16,89	17,91	18,78	12,87	15,92
Limbourg	21,07	16,28	18,78	17,14	17,15	17,14
Luxembourg	20,11	18,10	19,10	16,89	13,46	15,23
Namur	17,74	11,52	14,74	18,96	14,19	16,62
Flandre orientale	15,79	10,73	13,32	17,19	11,84	14,59
Flandre occidentale	19,05	12,88	16,08	16,43	9,18	12,96
Le Royaume	18,47	13,29	15,96	16,86	12,24	14,61
Région de langue néerlandaise	17,65	12,44	15,12	16,39	12,20	14,35
Région de langue française (1)	20,75	15,06	17,98	18,03	13,44	15,78
Bruxelles-Capitale	16,47	12,80	14,70	16,01	8,73	12,53

(1) Y compris les 25 communes de la région de langue allemande comptant 61 480 habitants au 31 décembre 1968.

Tableau 25.- LA MORTALITE PERINATALE DE 1956 à 1968 (mort-nés et enfants décédés avant d'avoir vécu 7 jours)

ANNEES	NOMBRES ABSOLUS							TAUX BRUTS (en ‰)		
	Sexe masculin			Sexe féminin			Total	Sexe masculin	Sexe féminin	Total
	Mort-nés	Décès pendant les 7 premiers jours	Total	Mort-nés	Décès pendant les 7 premiers jours	Total				
1956	1 424	1 628	3 052	1 132	1 079	2 211	5 263	39,0	29,9	34,5
1957	1 345	1 591	2 936	1 168	1 139	2 307	5 243	36,5	31,0	33,7
1958	1 406	1 512	2 918	1 122	988	2 110	5 028	35,9	27,6	31,9
1959	1 302	1 523	2 825	1 132	1 060	2 192	5 017	34,2	28,1	31,2
1960	1 281	1 562	2 843	1 099	1 072	2 171	5 014	35,1	28,4	31,9
1961	1 293	1 467	2 760	1 067	1 002	2 069	4 829	33,3	26,5	30,1
1962	1 233	1 383	2 616	1 044	1 041	2 085	4 701	32,3	27,3	29,9
1963	1 231	1 387	2 618	1 011	1 020	2 031	4 649	31,5	25,9	28,8
1964	1 263	1 374	2 637	1 076	922	1 998	4 635	31,4	25,2	30,3
1965	1 098	1 227	2 325	1 033	940	1 973	4 298	28,7	25,8	27,3
1966	1 077	1 246	2 323	945	928	1 873	4 196	29,6	25,1	27,4
1967	1 034	1 213	2 247	826	830	1 656	3 903	29,4	23,1	26,4
1968	954	1 087	2 041	776	731	1 507	3 548	27,6	21,6	24,7

Tableau 26.- LA MORTALITE PERINATALE EN 1968, PAR PROVINCE ET REGION LINGUISTIQUE

PROVINCES ET REGIONS LINGUISTIQUES	Mort-nés	ENFANTS AYANT VECU :								Total général
		0 jour	1 jour	2 jours	3 jours	4 jours	5 jours	6 jours	moins de 7 jours	
Anvers	206	162	69	18	22	13	9	5	298	504
Brabant	333	188	67	25	20	7	9	7	323	656
Hainaut	313	155	57	22	8	12	10	3	267	580
Liège	199	94	27	23	24	9	10	4	191	390
Limbourg	156	92	23	24	10	10	5	3	167	323
Luxembourg	41	29	7	6	3	-	-	-	45	86
Namur	74	38	14	12	7	9	3	1	84	158
Flandre orientale	226	137	52	34	13	9	3	7	255	481
Flandre occidentale	182	98	44	20	10	10	2	4	188	370
Le Royaume	1 730	993	360	184	117	79	51	34	1 818	3 548
Région de langue néerlandaise	905	572	218	107	62	44	21	22	1 046	1 951
Région de langue franç. (1)	660	335	111	65	44	31	24	9	619	1 279
Bruxelles-Capitale	165	86	31	12	11	4	6	3	153	318
Moyennes annuelles :										
Le Royaume (1958 à 1962)	2 396	1 423	501	263	218	117	51	34	2 522	4 918
Le Royaume (1963 à 1967)	2 093	1 242	435	207	189	79	99	34	2 172	4 265

(1) Y compris les 25 communes de la région de langue allemande.

TABLEAU 27.- TAUX DE MORTALITE PERINATALE EN 1968, PAR PROVINCE ET REGION LINGUISTIQUE (Nombre de mort-nés et enfants décédés avant d'avoir vécu 7 jours rapporté au nombre de mort-nés et de naissances vivantes)
(taux pour mille)

PROVINCES ET REGIONS LINGUISTIQUES	Mort -nés (1)	Durée de vie								Morta- lité péri- natale (10)= (1)+(9)
		0 jour (2)	1 jour (3)	2 jours (4)	3 jours (5)	4 jours (6)	5 jours (7)	6 jours (8)	Moins de 7 jours (9)=(2)à(8)	
Anvers	8,83	6,94	2,96	0,77	0,94	0,56	0,39	0,21	12,77	21,60
Brabant	11,26	6,36	2,26	0,84	0,68	0,24	0,30	0,24	10,92	22,18
Hainaut	16,40	18,12	2,99	1,15	0,42	0,63	0,52	0,16	13,99	30,40
Liège	14,20	6,81	1,93	1,64	1,71	0,64	0,71	0,29	13,63	27,83
Limbourg	12,94	7,63	1,91	1,99	0,83	0,83	0,41	0,25	13,85	26,79
Luxembourg	12,58	8,90	2,15	1,84	0,92	-	-	-	13,81	26,39
Namur	13,05	6,70	2,47	2,11	1,23	1,59	0,53	0,18	14,81	27,86
Flandre orientale	11,20	6,79	2,58	1,68	0,64	0,45	0,15	0,35	12,64	23,84
Flandre occidentale	11,00	5,93	2,66	1,21	0,60	0,60	0,12	0,24	11,37	22,37
<i>Le Royaume</i>	<i>12,04</i>	<i>6,91</i>	<i>2,51</i>	<i>1,28</i>	<i>0,81</i>	<i>0,55</i>	<i>0,35</i>	<i>0,24</i>	<i>12,65</i>	<i>24,69</i>
					1,36		0,59			
Région de langue néerl.	10,73	6,78	2,58	1,27	0,74	0,52	0,25	0,26	12,40	23,13
Rég.de langue franç. (1)	14,73	7,47	2,48	1,45	0,98	0,69	0,54	0,20	13,81	28,54
Bruxelles-Capitale	11,35	5,92	2,13	0,83	0,76	0,27	0,41	0,21	10,53	21,88
Moyennes annuelles					1,37		0,74			
Le Royaume (1958 à 1962)	15,10	8,96	3,16	1,66	1,37		0,74		15,89	30,99
Le Royaume (1963 à 1967)	13,36	7,93	2,78	1,32	1,20		0,63		13,86	27,22

(1) Y compris les 25 communes de la région de langue allemande comptant 61 480 habitants au 31 décembre 1968.

Tableau 28. ETRANGERS RESIDANT EN BELGIQUE ET DECEDES EN 1968, REPARTIS SELON LE SEXE, ANNEE DE NAISSANCE, AGE ET ETAT CIVIL.

ANNEES DE LA NAISSANCE	Age en années révolues	Etrangers du sexe masculin						Etrangers du sexe féminin					
		Céli- bataires	Mariés	Veufs	Divor- cés	Incon- nus	Ensem- ble	Céli- bataires	Mariées	Veuves	Divor- cées	Incon- nues	Ensem- ble
1968	- 1 an	154	-	-	-	-	154	109	-	-	-	-	109
1967	- 1 an	36	-	-	-	-	36	29	-	-	-	-	29
<i>Total</i> - 1 an		190	-	-	-	-	190	138	-	-	-	-	138
1967	1 an	7	-	-	-	-	7	4	-	-	-	-	4
1966	1 an	13	-	-	-	-	13	8	-	-	-	-	8
1966	2 ans	4	-	-	-	-	4	2	-	-	-	-	2
1965	2 "	4	-	-	-	-	4	2	-	-	-	-	2
1965	3 "	2	-	-	-	-	2	-	-	-	-	-	-
1964	3 "	3	-	-	-	-	3	1	-	-	-	-	1
1964	4 "	5	-	-	-	-	5	4	-	-	-	-	4
1963	4 "	5	-	-	-	-	5	2	-	-	-	-	2
<i>Total</i> 1 à 4 ans :		43	-	-	-	-	43	23	-	-	-	-	23
1963	5 "	4	-	-	-	-	4	-	-	-	-	-	-
1962	5 "	3	-	-	-	-	3	2	-	-	-	-	2
1962	6 "	-	-	-	-	-	-	1	-	-	-	-	1
1961	6 "	1	-	-	-	-	1	2	-	-	-	-	2
1961	7 "	2	-	-	-	-	2	1	-	-	-	-	1
1960	7 "	7	-	-	-	-	7	2	-	-	-	-	2
1960	8 "	2	-	-	-	-	2	1	-	-	-	-	1
1959	8 "	1	-	-	-	-	1	-	-	-	-	-	-
1959	9 "	4	-	-	-	-	4	1	-	-	-	-	1
1958	9 "	1	-	-	-	-	1	-	-	-	-	-	-
<i>Total</i> 5 à 9 ans :		25	-	-	-	-	25	10	-	-	-	-	10
1958	10 "	1	-	-	-	-	1	1	-	-	-	-	1
1957	10 "	-	-	-	-	-	-	2	-	-	-	-	2
1957	11 "	-	-	-	-	-	-	1	-	-	-	-	1
1956	11 "	2	-	-	-	-	2	-	-	-	-	-	-
1956	12 "	-	-	-	-	-	-	2	-	-	-	-	2
1955	12 "	1	-	-	-	-	1	1	-	-	-	-	1
1955	13 "	2	-	-	-	-	2	-	-	-	-	-	-
1955	13 "	2	-	-	-	-	2	1	-	-	-	-	1
1954	13 "	2	-	-	-	-	2	3	-	-	-	-	3
1954	14 "	2	-	-	-	-	2	1	-	-	-	-	1
1953	14 "	1	-	-	-	-	1	1	-	-	-	-	1
<i>Total</i> 10 à 14 ans :		11	-	-	-	-	11	12	-	-	-	-	12
1953	15 "	2	-	-	-	-	2	1	-	-	-	-	1
1952	15 "	1	-	-	-	-	1	3	-	-	-	-	3
1952	16 "	1	-	-	-	-	1	1	-	-	-	-	1
1951	16 "	2	-	-	-	-	2	-	-	-	-	-	-
1951	17 "	5	-	-	-	-	5	-	-	-	-	-	-
1950	17 "	5	-	-	-	-	5	-	-	-	-	-	-
1950	18 "	2	-	-	-	-	2	1	-	-	-	-	1
1949	18 "	5	-	-	-	-	5	1	-	-	-	-	1
1949	19 "	4	-	-	-	-	4	1	-	-	-	-	1
1948	19 "	1	-	-	-	-	1	-	-	-	-	-	-
<i>Total</i> 15 à 19 ans :		28	-	-	-	-	28	8	-	-	-	-	8
1948	20 "	2	-	-	-	-	2	1	-	-	-	-	1
1947	20 "	2	-	-	-	-	2	1	-	-	-	-	1
1947	21 "	3	2	-	-	-	5	-	1	-	-	-	1
1946	21 "	3	-	-	-	-	3	-	-	-	-	-	-
1946	22 "	2	1	-	-	-	3	1	-	-	-	-	1
1945	22 "	4	2	-	-	-	6	-	1	-	-	-	1
1945	23 "	4	-	-	-	-	4	1	3	-	-	-	4
1944	23 "	2	-	-	-	-	2	-	-	-	-	-	-
1944	24 "	2	4	-	-	-	6	-	-	-	-	-	-
1943	24 "	1	2	-	-	-	3	-	1	-	-	-	1
<i>Total</i> 20 à 24 ans :		25	11	-	-	-	36	4	6	-	-	-	10

Tableau 28. (suite)

ANNEES DE LA NAISSANCE	Age en années révolues	Etrangers du sexe masculin						Etrangers du sexe féminin					
		Céli- bataires	Mariés	Veufs	Divor- cés	Incon- nus	Ensem- ble	Céli- bataires	Mariées	Veuves	Divor- cées	Incon- nues	Ensem- ble
1943	25 ans	1	-	-	-	-	1	-	-	-	-	-	-
1942	25 "	2	-	-	-	-	2	-	1	-	-	-	1
1942	26 "	3	1	-	-	-	4	-	-	-	-	-	-
1941	26 "	2	2	-	-	-	4	-	-	-	-	-	-
1941	27 "	4	2	-	-	-	6	-	1	-	-	-	1
1940	27 "	2	1	-	-	-	3	-	3	-	-	-	3
1940	28 "	2	1	-	-	-	3	-	1	-	-	-	1
1939	28 "	3	4	-	-	-	7	-	-	-	-	-	-
1939	29 "	1	-	-	-	-	1	-	3	-	-	-	3
1938	29 "	-	7	-	-	-	7	-	2	-	1	-	3
<i>Total</i> 25 à 29 ans :		20	18	-	-	-	38	-	11	-	1	-	12
1938	30 "	2	4	-	-	-	6	1	-	-	-	-	1
1937	30 "	-	3	-	-	-	3	-	-	-	-	-	-
1937	31 "	1	2	-	-	-	3	-	1	-	-	-	1
1936	31 "	1	3	-	-	-	4	-	-	-	-	-	-
1936	32 "	1	2	-	-	-	3	-	2	-	-	-	2
1935	32 "	2	6	-	-	-	8	-	1	-	-	-	1
1935	33 "	1	4	-	-	-	5	-	1	-	-	-	1
1934	33 "	1	6	-	-	-	7	-	3	-	-	-	3
1934	34 "	3	1	-	-	-	4	-	1	-	-	-	1
1933	34 "	1	3	-	-	-	4	-	2	-	-	-	2
<i>Total</i> 30 à 34 ans :		13	34	-	-	-	47	1	11	-	-	-	12
1933	35 "	-	6	-	-	-	6	1	-	-	-	-	1
1932	35 "	1	5	-	-	-	6	-	2	-	-	-	2
1932	36 "	-	1	-	-	-	1	-	2	-	1	-	3
1931	36 "	-	5	-	-	-	5	-	3	-	-	-	3
1931	37 "	2	4	-	-	-	6	-	-	-	-	-	-
1930	37 "	1	3	-	-	-	4	1	4	-	-	-	5
1930	38 "	2	2	-	1	-	5	1	1	-	-	-	2
1929	38 "	1	5	-	-	-	6	-	3	-	-	-	3
1929	39 "	-	5	-	-	-	5	-	4	-	-	-	4
1928	39 "	1	6	-	-	-	7	1	4	-	-	-	5
<i>Total</i> 35 à 39 ans :		8	42	-	1	-	51	4	23	-	1	-	28
1928	40 "	1	7	-	-	-	8	-	-	-	-	-	-
1927	40 "	2	5	-	-	-	7	-	2	-	-	-	2
1927	41 "	4	8	-	-	-	12	-	4	-	-	-	4
1926	41 "	2	5	-	-	-	7	-	2	-	-	-	2
1926	42 "	4	8	-	-	-	12	-	-	-	-	-	-
1925	42 "	-	11	1	-	-	12	-	-	-	1	-	1
1925	43 "	2	5	-	-	-	7	-	3	-	-	-	3
1924	43 "	2	16	-	-	-	18	-	1	-	-	-	1
1924	44 "	2	10	1	-	-	13	-	3	1	-	-	4
1923	44 "	-	15	-	1	-	16	-	3	-	-	-	3
<i>Total</i> 40 à 44 ans :		19	90	2	1	-	112	-	18	1	1	-	20
1923	45 "	3	8	1	1	-	13	-	1	-	-	-	1
1922	45 "	1	13	-	1	-	15	-	1	-	1	-	2
1922	46 "	2	7	-	-	-	9	2	1	1	-	-	4
1921	46 "	1	6	-	1	-	8	-	3	-	-	-	3
1921	47 "	2	11	-	-	-	13	-	4	-	-	-	4
1920	47 "	2	14	1	1	-	18	-	2	-	-	-	2
1920	48 "	2	10	1	-	-	13	-	3	-	-	-	3
1919	48 "	4	12	-	-	-	16	1	4	-	1	-	6
1919	49 "	1	6	-	-	-	7	-	3	2	-	-	5
1918	49 "	3	5	-	-	-	8	-	1	-	-	-	1
<i>Total</i> 45 à 49 ans :		21	92	3	4	-	120	3	23	3	2	-	31

Tableau 28. (suite)

ANNEES DE LA NAISSANCE	Age en années révolues	Etrangers du sexe masculin						Etrangers du sexe féminin					
		Céli- bataires	Mariés	Veufs	Divor- cés	Incon- nus	Ensem- ble	Céli- bataires	Mariées	Veuves	Divor- cées	Incon- nues	Ensem- ble
1918	50 ans	-	11	-	-	-	11	-	3	-	-	-	3
1917	50 "	-	13	-	-	-	13	-	2	-	-	-	2
1917	51 "	2	8	-	-	-	10	-	3	-	-	-	3
1916	51 "	-	13	1	-	-	14	-	4	1	-	-	5
1916	52 "	4	6	-	-	-	10	1	3	-	-	-	4
1915	52 "	2	8	-	-	-	10	1	2	-	-	-	3
1915	53 "	3	6	-	1	-	10	-	3	-	-	-	3
1914	53 "	2	14	-	-	-	16	1	2	-	-	-	3
1914	54 "	3	10	1	-	-	14	2	2	2	-	-	6
1913	54 "	4	10	-	1	-	15	-	4	-	-	-	4
<i>Total</i> 50 à 54 ans :		20	99	2	2	-	123	5	28	3	-	-	36
1913	55 "	5	12	1	1	-	19	1	3	-	-	-	4
1912	55 "	5	11	2	-	-	18	-	4	1	-	-	5
1912	56 "	1	11	-	-	-	12	1	2	1	-	-	4
1911	56 "	2	11	-	1	-	14	2	3	1	-	-	6
1911	57 "	2	13	1	1	-	17	5	-	1	-	-	6
1910	57 "	3	18	1	1	-	23	1	3	2	-	-	6
1910	58 "	3	13	2	-	-	18	4	8	1	-	-	13
1909	58 "	4	14	-	-	-	18	-	3	4	-	-	7
1909	59 "	4	11	-	-	-	15	1	2	-	-	-	3
1908	59 "	2	14	2	1	-	19	1	2	1	-	-	4
<i>Total</i> 55 à 59 ans :		31	128	9	5	-	173	16	30	12	-	-	58
1908	60 "	5	15	1	-	-	21	-	2	1	-	-	3
1907	60 "	6	13	2	2	-	23	-	6	-	-	-	6
1907	61 "	8	11	-	1	-	20	1	4	3	-	-	8
1906	61 "	5	21	2	-	-	28	-	2	3	-	-	5
1906	62 "	3	23	2	-	-	28	1	4	4	-	-	9
1905	62 "	4	20	2	1	-	27	-	4	3	1	-	8
1905	63 "	2	28	2	-	-	32	2	4	6	-	-	12
1904	63 "	-	23	2	1	-	26	-	1	1	-	-	2
1904	64 "	-	20	-	-	-	20	3	3	3	-	-	9
1903	64 "	6	19	2	-	-	27	-	6	5	1	-	12
<i>Total</i> 60 à 64 ans :		39	193	15	5	-	252	7	36	29	2	-	74
1903	65 "	5	13	3	-	-	21	-	4	6	-	-	10
1902	65 "	1	22	5	1	-	29	-	4	5	-	-	9
1902	66 "	6	17	3	-	-	26	2	4	3	-	-	9
1901	66 "	7	23	6	-	-	36	3	5	5	1	-	14
1901	67 "	6	19	2	1	-	28	1	3	6	-	-	10
1900	67 "	1	20	6	1	-	28	1	4	5	1	-	11
1900	68 "	2	21	3	2	-	28	1	4	7	1	-	13
1899	68 "	4	20	3	-	-	27	2	6	5	-	-	13
1899	69 "	2	18	2	1	-	23	-	3	8	-	-	11
1898	69 "	4	19	3	1	-	27	2	3	6	3	-	14
<i>Total</i> 65 à 69 ans :		38	192	36	7	-	273	12	40	56	6	-	114
1898	70 "	3	25	5	1	-	34	3	3	4	1	-	11
1897	70 "	3	15	5	-	-	23	-	4	6	-	-	10
1897	71 "	5	19	4	1	-	29	2	2	13	-	-	17
1896	71 "	1	29	8	1	-	39	2	1	4	-	-	7
1896	72 "	4	18	7	-	-	29	6	1	6	-	-	13
1895	72 "	2	15	5	-	-	22	4	1	15	-	-	20
1895	73 "	2	14	7	-	-	23	2	2	7	1	-	12
1894	73 "	4	19	2	1	-	26	4	4	4	-	-	12
1894	74 "	3	12	6	1	-	22	1	2	10	-	-	13
1893	74 "	2	14	7	-	-	23	5	6	10	-	-	21
<i>Total</i> 70 à 74 ans :		29	180	56	5	-	270	29	26	79	2	-	136

Tableau 28. (suite)

ANNEES DE LA NAISSANCE	Age en années révolues	Etrangers du sexe masculin						Etrangers du sexe féminin					
		Céli- bataires	Mariés	Veufs	Divor- cés	Incon- nus	Ensem- ble	Céli- bataires	Mariées	Veuves	Divor- cées	Incon- nues	Ensem- ble
1893	75 ans	2	14	11	-	-	27	6	4	6	1	-	17
1892	75 "	3	8	7	-	-	18	2	7	11	-	-	20
1892	76 "	4	13	7	1	-	25	2	2	16	-	-	20
1891	76 "	3	12	4	1	-	20	3	3	11	1	-	18
1891	77 "	2	11	7	-	-	20	1	3	11	1	-	16
1890	77 "	4	12	3	-	-	19	3	1	13	1	-	18
1890	78 "	3	16	4	-	1	24	5	5	18	-	-	28
1889	78 "	4	8	13	-	-	25	5	1	11	2	-	19
1889	79 "	1	11	5	-	-	17	5	-	9	-	-	14
1888	79 "	4	5	6	-	-	15	3	2	17	-	-	22
<i>Total</i> 75 à 79 ans :		30	110	67	2	1	210	35	28	123	6	-	192
1888	80 "	3	9	5	-	-	17	9	5	14	-	-	28
1887	80 "	-	8	8	-	-	16	6	1	12	-	-	19
1887	81 "	7	9	6	-	-	22	6	3	11	1	-	21
1886	81 "	6	9	4	-	-	19	4	1	11	-	-	16
1886	82 "	2	9	7	1	-	19	1	1	18	-	-	20
1885	82 "	5	7	6	-	-	18	5	4	16	-	-	25
1885	83 "	4	6	7	-	-	17	4	1	8	-	-	13
1884	83 "	2	3	7	-	-	12	8	2	13	-	-	23
1884	84 "	1	6	5	-	-	12	4	2	7	-	-	13
1883	84 "	1	6	8	-	-	15	2	2	13	1	-	18
<i>Total</i> 80 à 84 ans :		31	72	63	1	-	167	49	22	123	2	-	196
1883	85 "	2	3	5	-	-	10	2	2	14	-	-	18
1882	85 "	2	2	2	-	-	6	1	-	12	1	-	14
1882	86 "	1	3	11	-	-	15	2	2	7	-	-	11
1881	86 "	-	2	5	-	-	7	5	-	9	-	-	14
1881	87 "	2	2	2	-	-	6	4	2	13	1	-	20
1880	87 "	-	2	4	-	-	6	2	-	10	-	-	12
1880	88 "	3	3	6	-	-	12	5	-	9	-	-	14
1879	88 "	1	3	8	-	-	12	6	1	8	-	-	15
1879	89 "	-	1	1	-	-	2	1	-	5	-	-	6
1878	89 "	1	1	4	-	-	6	4	-	11	-	-	15
<i>Total</i> 85 à 89 ans :		12	22	48	-	-	82	32	7	98	2	-	139
1878	90 "	-	-	1	-	-	1	3	-	4	-	-	7
1877	90 "	1	-	1	-	-	2	4	2	4	-	-	10
1877	91 "	-	1	5	1	-	7	3	-	3	-	-	6
1876	91 "	2	2	2	-	-	6	2	-	2	-	-	4
1876	92 "	-	-	3	-	-	3	3	-	3	-	-	6
1875	92 "	-	1	1	-	-	2	-	-	10	-	-	10
1875	93 "	-	1	6	-	-	7	-	-	4	-	-	4
1874	93 "	-	-	4	-	-	4	1	-	2	-	-	3
1874	94 "	-	1	1	-	-	2	1	-	3	-	-	4
1873	94 "	-	1	2	-	-	3	3	-	3	-	-	6
<i>Total</i> 90 à 94 ans :		3	7	26	1	-	37	20	2	38	-	-	60
1873	95 "	-	-	1	-	-	1	1	-	4	-	-	5
1872	95 "	-	-	-	-	-	-	-	-	2	-	-	2
1872	95 "	-	-	1	-	-	1	1	-	1	-	-	2
1871	96 "	-	-	1	-	-	1	-	-	3	-	-	3
1871	97 "	-	-	-	-	-	-	1	-	-	-	-	1
1870	97 "	-	-	-	-	-	-	-	-	3	-	-	3
1870	98 "	-	-	-	-	-	-	-	-	1	-	-	1
1869	98 "	-	-	-	-	-	-	1	-	-	-	-	1
1869	99 "	-	-	-	-	-	-	-	-	-	-	-	-
1868	99 "	-	-	-	-	-	-	-	-	-	-	-	-
<i>Total</i> 95 à 99 ans :		-	-	5	-	-	3	4	-	14	-	-	18
100 ans et +		-	-	-	-	-	-	-	-	-	-	-	-
<i>Total</i> 100 ans et +		-	-	-	-	-	-	-	-	-	-	-	-
<i>Total général :</i>		636	1 290	330	34	1	2 291	412	311	579	25	-	1 327

Tableau 29.- DECES PAR CAUSES (11ste B, 7e révisión) PAR SEXE ET PAR GROUPE D'AGES - ANNEE 1968

N° de la nomenclature internationale des causes des décès	CAUSES DES DECES (N°S de la liste B) (causes initiales)	Moins de 1 an (1)		1 à 4 ans		5 à 9 ans		10 à 14 ans		15 à 19 ans		20 à 24 ans		25 à 29 ans		30 à 34 ans		35 à 39 ans	
		M.	F.	M.	F.	M.	F.	M.	F.	M.	F.	M.	F.	M.	F.	M.	F.	M.	F.
		001 à 008	B 1. Tuberculose de l'appareil respiratoire	-	-	-	-	-	-	-	-	1	2	-	1	2	-	5	3
010 à 019	B 2. Tuberculose, autres formes	-	1	-	-	1	-	-	1	1	2	2	-	-	-	1	1	3	-
020 à 029	B 3. Syphilis et ses séquelles	-	-	-	-	-	-	-	-	1	-	-	-	-	-	-	-	-	-
040	B 4. Fièvre typhoïde	-	-	-	-	-	-	-	-	-	-	-	-	-	-	-	-	-	-
043	B 5. Choléra	-	-	-	-	-	-	-	-	-	-	-	-	-	-	-	-	-	-
045 à 048	B 6. Dysenteries, toutes formes	-	-	-	-	-	-	-	-	-	-	-	-	-	-	-	-	-	-
050 à 051	B 7. Scarlatine et angine à streptocoques	-	-	-	-	-	-	-	-	-	-	-	-	-	-	-	-	-	-
055	B 8. Diphtérie	-	-	-	-	-	-	-	-	-	-	-	-	-	-	-	-	-	-
056	B 9. Coqueluche	1	-	-	1	-	-	-	-	-	-	-	-	-	-	-	-	-	-
057	B 10. Infections à méningocoques	2	3	4	2	-	-	-	1	-	-	-	-	-	-	-	-	-	-
058	B 11. Peste	-	-	-	-	-	-	-	-	-	-	-	-	-	-	-	-	-	-
080	B 12. Poliomyélite antérieure aiguë	-	-	-	-	-	-	-	-	-	-	-	-	-	-	-	-	-	-
084	B 13. Variole	-	-	-	-	-	-	-	-	-	-	-	-	-	-	-	-	-	-
085	B 14. Rougeole	-	3	6	4	-	-	-	-	1	-	-	-	-	-	-	-	-	-
100 à 108	B 15. Typhus et autres maladies à Rickettsia	-	-	-	-	-	-	-	-	-	-	-	-	-	-	-	-	-	-
110 à 117	B 16. Paludisme	-	-	-	-	-	-	-	-	-	-	-	-	-	-	-	-	1	-
030 à 039, 041, 042, 044, 049, 052 à 054, 059 à 074, 081 à 083, 086 à 096, 120 à 138, 140 à 205	B 17. Toutes autres maladies classées comme infectieuses et parasitaires	20	21	6	2	-	2	3	1	3	1	4	-	1	-	3	2	6	2
210 à 239	B 18. Tumeurs malignes, y compris les tumeurs des tissus lymphatiques et hématopoïétiques	4	11	34	25	29	19	27	21	36	26	33	27	27	32	62	83	110	149
210 à 239	B 19. Tumeurs bénignes et tumeurs de nature non précisée	3	1	2	6	2	2	2	4	2	-	4	2	-	3	2	1	6	1
260	B 20. Diabète sucré	-	1	-	2	-	-	2	4	1	4	1	2	-	3	5	3	6	1
280 à 293	B 21. Anémies	1	2	4	5	-	-	1	1	-	-	-	2	-	-	-	-	-	2
330 à 334	B 22. Lésions vasculaires affectant le système nerveux central	4	3	5	1	2	2	3	2	3	4	9	4	10	4	16	8	20	17
340	B 23. Méningite non méningococcique et tuberculeuse	7	8	7	4	2	1	3	-	1	-	1	1	-	-	3	1	1	1
400 à 402	B 24. Rhumatisme articulaire aigu	-	-	-	-	-	-	-	-	-	-	-	1	-	-	-	-	1	-
410 à 416	B 25. Cardiopathie rhumatismale chronique	-	-	-	-	-	-	-	-	-	-	1	3	-	-	1	1	1	1
420 à 422	B 26. Artériosclérose des coronaires et myocardite dégénérative	-	-	-	-	-	1	-	-	2	1	1	1	2	-	21	7	83	18
430 à 434	B 27. Autres maladies du coeur	9	11	4	4	2	-	3	4	7	5	15	8	18	11	13	12	22	18
440 à 443	B 28. Hypertension avec maladie du coeur	-	-	-	-	-	-	-	-	-	-	-	1	-	-	-	-	-	2

40 à 44 ans		45 à 49 ans		50 à 54 ans		55 à 59 ans		60 à 64 ans		65 à 69 ans		70 à 74 ans		75 à 79 ans		80 à 84 ans		85 ans et plus		Total	
M.	F.	M.	F.	M.	F.	M.	F.	M.	F.	M.	F.	M.	F.	M.	F.	M.	F.	M.	F.	M.	F.
18	7	42	11	47	14	102	11	119	10	119	26	92	15	51	13	39	11	12	9	664	141
3	-	3	-	-	2	8	4	5	3	6	3	3	4	1	2	1	2	-	1	39	26
-	2	-	2	2	-	2	2	8	4	9	4	15	3	4	7	1	-	-	1	41	26
-	-	1	-	-	-	-	-	-	-	1	-	-	-	-	-	-	-	-	-	1	1
-	-	-	-	-	-	-	-	-	-	-	-	1	-	-	-	-	-	-	-	-	1
-	-	-	1	-	-	-	-	-	-	-	-	-	-	-	-	-	-	-	-	-	1
-	-	-	-	-	-	-	-	-	-	-	-	-	-	-	-	-	-	-	-	1	1
-	-	1	-	-	-	-	-	-	-	1	1	-	1	-	-	-	-	-	-	8	8
-	-	-	-	-	-	-	-	-	-	-	-	-	-	-	-	-	-	-	-	-	-
-	-	-	-	-	-	-	-	-	-	-	-	-	-	-	-	-	-	-	-	7	7
-	-	-	-	-	-	-	-	-	-	-	-	-	-	-	-	-	-	-	-	-	-
-	-	-	-	-	-	1	-	1	-	1	-	-	-	-	-	-	-	-	-	4	-
5	4	8	3	8	5	13	7	7	11	20	16	23	20	19	18	9	18	17	17	175	150
219	274	364	390	584	537	1274	918	1894	1144	2469	1459	2100	1649	1724	1570	1155	1222	703	852	12848	10408
4	5	10	3	13	9	10	16	21	9	22	4	11	18	1	12	2	11	3	8	120	115
10	8	19	17	32	30	55	99	108	229	168	377	202	553	204	574	163	368	82	200	1058	2475
3	2	1	1	2	3	4	6	7	6	17	16	19	21	19	21	13	29	6	19	97	136
38	33	74	52	106	91	297	198	597	374	970	767	1246	1361	1454	1863	1453	1940	1135	1942	7442	8666
1	2	-	1	1	1	2	4	4	-	2	5	3	1	-	2	-	1	-	-	38	33
2	3	2	1	1	3	4	2	1	2	-	-	-	-	-	-	-	-	-	-	12	11
2	6	12	11	3	4	6	13	4	9	4	7	-	1	3	1	-	-	-	-	37	57
212	30	467	67	557	122	1142	273	1656	556	1933	1094	1985	1354	1593	1570	1036	1237	667	1030	11357	7361
54	24	81	39	139	67	283	141	474	300	760	535	957	930	1035	1347	1084	1567	1132	1856	6092	6879
2	1	4	4	5	6	8	12	19	10	30	43	28	54	26	54	31	52	17	36	170	275

Tableau 29.- (suite)

N° de la nomenclature internationale des causes des décès	CAUSES DES DECES (N°s de la liste B) (causes initiales)	Moins de 1 an (1)		1 à 4 ans		5 à 9 ans		10 à 14 ans		15 à 19 ans		20 à 24 ans		25 à 29 ans		30 à 34 ans		35 à 39 ans	
		M.	F.	M.	F.	M.	F.	M.	F.	M.	F.	M.	F.	M.	F.	M.	F.	M.	F.
		444 à 447	B 29. Hypertensions, sans mention du coeur	1	-	-	-	-	-	-	-	-	-	1	-	-	1	1	-
480 à 483	B 30. Grippe	11	3	5	4	2	3	-	1	-	1	1	4	2	-	1	-	-	1
490 à 493	B 31. Pneumonie	67	58	21	5	3	1	1	5	-	1	3	1	5	-	1	3	4	5
500 à 502	B 32. Bronchite	8	4	4	2	1	-	-	-	-	1	1	1	1	-	2	2	4	2
540, 541	B 33. Ulcère de l'est. et du duodénum	-	-	-	1	-	-	1	-	-	-	2	1	1	-	4	1	9	-
550 à 553	B 34. Appendicite	-	-	-	-	-	1	-	-	3	1	-	-	-	-	-	-	1	-
560, 561, 570	B 35. Occlusion intestinale et hernie	8	3	1	1	-	-	2	1	-	-	1	2	-	1	1	-	3	5
543, 571, 572	B 36. Gastrite, duodénite, entérite et colite, sauf diarrhée du nouveau-né	25	20	6	3	2	1	-	-	-	1	2	2	-	-	-	1	1	2
581	B 37. Cirrhose du foie	-	1	1	-	-	1	-	-	-	-	1	-	-	-	4	4	13	6
590 à 594	B 38. Néphrite et néphrose	1	-	1	1	1	2	-	3	5	4	2	4	3	4	4	5	8	7
610	B 39. Hypertrophie de la prostate	-	-	-	-	-	-	-	-	-	-	-	-	-	-	-	-	-	-
640 à 689	B 40. Complications de la grossesse, de l'accouchement et des suites de couches	-	-	-	-	-	-	-	-	1	-	3	-	7	-	11	-	8	-
750 à 759	B 41. Malformations congénitales	360	263	34	37	13	13	9	9	3	8	5	3	5	1	6	2	5	1
760 à 762	B 42. Lésions obstétricales, et asphyxie et atelectasie post-natales	265	148	-	-	-	-	-	-	-	-	-	-	-	-	-	-	-	-
763 à 768	B 43. Infections du nouveau-né	78	43	-	1	-	-	-	-	-	-	-	-	-	-	-	-	-	-
769 à 776	B 44. Autres maladies particulières à la première enfance, et débilité sans précisions	635	472	1	1	-	-	-	-	-	-	-	-	-	-	-	-	-	-
780 à 795	B 45. Symptômes et états mal définis et sénilité, sans mention de psychose	92	78	17	21	3	2	2	-	9	3	8	3	5	3	9	9	16	7
le reste	B 46. Toutes autres maladies (2)	129	73	67	52	35	28	28	27	41	23	46	32	36	34	62	39	95	50
	Total :	1731	1231	230	185	98	79	87	85	119	90	144	108	119	104	227	199	443	319
	"E" Classement des accidents, empoisonnements et traumatismes d'après leur cause																		
E 810 à E 835	BE 47. Accidents intéressant des véhicules à moteur	4	6	40	25	67	44	39	29	167	43	236	54	158	34	133	28	121	32
E 800 à E 802 E 840 à E 862	BE 48. Tous autres accidents	61	47	49	38	36	21	27	17	74	18	80	20	63	19	75	12	56	24
E 963 E 970 à E 979	BE 49. Suicides et blessures faites à soi-même	-	-	-	-	1	-	4	-	17	10	41	12	40	19	36	21	49	28
E 964, E 965, E 960 à E 999	BE 50. Homicides et blessures mortelles provoquées par des engins de guerre	1	3	3	1	1	2	-	-	2	3	1	2	4	2	2	3	2	6
	Total :	66	56	92	64	105	67	70	46	260	74	358	88	265	74	246	64	228	90
	Total général :	1797	1287	322	249	203	146	157	131	379	164	502	196	384	178	473	263	671	409

(1) Y compris les enfants ayant vécu, mais présentés sans vie.

(2) A partir de 1966, afin d'améliorer la connaissance des causes de décès, la délimitation de la rubrique 450 "artériosclérose généralisée", comprise dans le n° code B 46, a été faite plus rigoureusement que par le passé. La dénomination mentionnée ci-dessus était, en effet, trop vague et masquait un grand nombre d'autres affections. Une diminution des chiffres correspondant au code B 46 et une augmentation de ceux des autres rubriques peuvent donc résulter de cette amélioration de la méthode statistique.

40 à 44 ans		45 à 49 ans		50 à 54 ans		55 à 59 ans		60 à 64 ans		65 à 69 ans		70 à 74 ans		75 à 79 ans		80 à 84 ans		85 ans et plus		Total	
M.	F.	M.	F.	M.	F.	M.	F.	M.	F.	M.	F.	M.	F.	M.	F.	M.	F.	M.	F.	M.	F.
6	7	22	17	24	30	57	57	95	100	98	144	111	195	115	213	90	186	68	144	697	1099
1	1	-	1	6	5	16	7	18	16	34	30	42	48	73	86	96	161	171	242	479	614
9	9	12	8	17	9	45	27	90	41	161	71	187	160	253	248	289	380	311	442	1479	1474
8	5	23	3	28	6	87	13	157	21	235	40	304	70	262	76	144	109	144	120	1413	475
6	4	9	5	13	2	30	8	49	10	54	22	58	27	47	41	46	36	29	22	358	180
-	2	-	1	2	1	1	1	2	1	5	5	2	11	4	6	5	9	3	4	28	43
5	10	4	8	9	10	24	18	47	27	43	43	58	82	58	99	38	104	37	84	339	498
3	2	5	3	1	3	8	4	8	5	8	10	7	16	17	13	11	16	12	20	116	122
29	8	32	18	44	25	96	42	107	61	124	63	97	67	61	65	48	46	17	19	674	426
18	7	16	5	14	20	44	22	61	58	59	62	48	67	41	71	38	63	28	25	392	430
-	-	-	-	1	-	3	-	10	-	36	-	75	-	79	-	110	-	94	-	408	-
-	1	-	-	-	-	-	-	-	-	-	-	-	-	-	-	-	-	-	-	-	31
-	2	1	1	-	-	-	1	-	-	-	-	-	-	-	-	-	-	-	-	441	341
-	-	-	-	-	-	-	-	-	-	-	-	-	-	-	-	-	-	-	-	265	148
-	-	-	-	-	-	-	-	-	-	-	-	-	-	-	-	-	-	-	-	78	44
-	-	-	-	-	-	-	-	-	-	-	-	-	-	-	-	-	-	-	-	636	473
13	11	32	15	45	23	98	48	140	88	202	167	323	289	434	498	583	769	847	1506	2878	3540
185	110	245	125	347	138	669	322	1098	474	1461	681	1454	1085	1300	1318	1081	1268	842	1356	9221	7235
856	580	1490	813	2051	1166	4389	2276	6807	3569	9051	5696	9451	8102	8878	9788	7565	9605	6377	9955	60113	53950
118	33	110	28	92	27	137	46	130	58	111	58	91	67	62	44	32	28	24	10	1872	694
79	24	80	24	83	35	98	62	112	81	129	93	130	161	158	274	153	355	202	474	1745	1799
64	30	71	28	93	48	127	55	122	71	102	68	90	54	68	30	52	10	23	8	1000	492
3	4	4	1	4	4	4	-	6	1	1	3	-	-	1	1	1	1	1	1	41	38
264	91	265	81	272	114	366	163	370	211	343	222	311	282	289	349	238	394	250	493	4658	3023
1120	671	1755	894	2323	1280	4755	2439	7177	3780	9394	5918	9762	8384	9167	10137	7803	9999	6627	10448	64771	56973

La liste A, d'après la 9e révision, a été établie par transfert en partant de la liste détaillée de la 7e révision (décès 1968).

en années											CAUSES DE DECES		
35 à 39	40 à 44	45 à 49	50 à 54	55 à 59	60 à 64	65 à 69	70 à 74	75 à 79	80 à 84	85 et +	Liste intermédiaire de la classification internationale selon la révision de 1965		
-	-	-	-	-	-	-	-	-	-	-	M	A 1	Choléra (000)
-	-	-	-	-	-	-	-	-	-	-	F		
-	-	1	-	-	-	1	-	-	-	-	M	A 2	Fièvre Typhoïde (001)
-	-	-	-	-	-	-	-	-	-	-	F		
-	-	-	-	-	-	2	2	1	1	2	M	A 3	Fièvre Paratyphoïde et autres infections à Salmonella (002, 003)
-	-	-	-	-	-	-	-	1	-	1	F		
-	-	-	-	-	-	-	1	-	-	-	M	A 4	Dysentérie bacillaire et amibiase (004, 006)
-	-	-	-	-	-	-	-	-	-	-	F		
-	-	-	-	-	-	-	-	-	-	-	M	A 5	Entérites et autres maladies diarrhéiques (008, 009)
-	-	-	-	-	-	-	-	-	-	-	F		
16	18	42	47	102	119	119	92	51	38	12	M	A 6	Tuberculose de l'appareil respiratoire (010, 012)
8	7	11	14	11	10	26	15	13	11	9	F		
1	1	-	-	1	-	-	-	-	-	-	M	A 7	Tuberculose des méninges et du système nerveux central (013)
-	-	-	-	-	-	1	-	-	-	-	F		
1	-	1	-	-	1	-	-	-	1	-	M	A 8	Tuberculose de l'intestin, du péritoine et des ganglions mésentériques (014)
-	-	-	-	-	-	-	2	-	-	-	F		
-	1	1	-	2	2	1	2	1	-	-	M	A 9	Tuberculose osseuse et articulaire (015)
-	-	-	-	1	-	-	-	1	2	-	F		
1	1	1	-	6	2	5	1	-	-	-	M	A 10	Autres formes de tuberculose et leurs séquelles (016-019)
-	-	-	2	2	3	2	2	1	-	1	F		
-	-	-	-	-	-	-	-	-	-	-	M	A 15	Diphthérie (032)
-	-	-	-	-	-	-	-	-	-	-	F		
-	-	-	-	-	-	-	-	-	-	-	M	A 16	Coqueluche (033)
-	-	-	-	-	-	-	-	-	-	-	F		
-	-	-	-	-	-	-	-	-	-	-	M	A 17	Angine à streptocoques et scarlatine (034)
-	-	1	-	-	-	-	-	-	-	-	F		
-	-	-	-	-	-	-	-	-	-	-	M		034.1 Scarlatine
-	-	-	-	-	-	-	-	-	-	-	F		
-	-	-	-	-	-	-	-	-	-	1	M	A 18	Erysipèle (035)
-	-	-	-	-	-	-	-	-	1	1	F		
-	-	1	-	-	-	1	-	-	-	-	M	A 19	Infections à méningocoques (036)
-	-	-	-	-	-	-	1	1	-	-	F		
-	2	3	1	-	-	1	-	-	-	-	M	A 20	Tétanos (037)
-	-	-	-	-	-	3	2	2	-	-	F		
3	-	2	3	7	4	6	9	6	3	7	M	A 21	Autres maladies bactériennes (005, 007, 021, 024-027, 031, 038, 039)
-	3	1	3	3	6	6	8	9	9	5	F		
-	-	-	-	-	-	-	-	-	-	-	M		005 Intoxication alimentaire (Bactérienne)
-	-	-	-	-	-	-	-	-	-	-	F		

La liste A, d'après la 8e révision, a été établie par transfert en partant de la liste détaillée de la 7e révision (décès 1968).

en années											CAUSES DE DECES	
35 à 39	40 à 44	45 à 49	50 à 54	55 à 59	60 à 64	65 à 69	70 à 74	75 à 79	80 à 84	85 et +	Liste intermédiaire de la classification internationale selon la révision de 1965	
-	-	-	-	-	-	-	-	-	-	-	M A 22	Poliomyélite aiguë (040-043)
-	-	-	-	-	-	-	-	-	-	-	F	
-	-	-	-	-	-	-	-	1	-	-	M A 23	Séquelles de la poliomyélite aiguë (044)
-	-	-	1	-	-	-	-	-	-	-	F	
-	-	-	-	-	-	-	-	-	-	-	M A 24	Variole (050)
-	-	-	-	-	-	-	-	-	-	-	F	
-	-	-	-	-	-	-	-	-	-	-	M A 25	Rougeole (055)
-	-	-	-	-	-	-	-	-	-	-	F	
-	-	-	-	1	-	1	-	1	-	-	M A 27	Encéphalites à virus (062-065)
1	-	-	-	-	-	-	-	-	-	-	F	
2	-	2	2	1	1	9	9	7	4	5	M A 28	Hépatite infectieuse (070)
-	-	1	1	4	3	3	9	3	3	4	F	
-	-	-	-	-	1	1	2	1	-	1	M A 29	Autres maladies à virus (045, 046, 051-054, 056, 057, 061, 066-068, 071-079)
-	-	-	-	-	-	1	-	1	2	6	F	
-	-	-	-	-	-	-	-	-	-	-	M	066 Séquelles d'encéphalites virales
-	-	-	-	-	-	-	-	-	-	-	F	
-	-	-	-	-	-	-	-	-	-	-	M	071 Rage
-	-	-	-	-	-	-	-	-	-	-	F	
-	-	-	-	-	-	-	-	-	-	-	M A 30	Typhus et autres rickettsioses (080-083)
-	-	-	-	-	-	-	-	-	-	-	F	
1	-	-	-	1	1	1	-	-	-	-	M A 31	Paludisme (084)
-	-	-	-	-	-	-	-	-	-	-	F	
-	-	-	-	-	-	-	-	-	-	-	M A 32	Trypanosomiase (086,087)
-	-	-	-	-	-	-	-	-	-	-	F	
-	-	-	-	-	-	-	-	-	-	-	M A 33	Fièvre récurrente (088)
-	-	-	-	-	-	-	-	-	-	-	F	
-	-	-	-	-	-	-	-	-	-	-	M A 34	Syphilis congénitale (090)
-	-	-	-	-	-	-	-	-	-	-	F	
-	-	-	-	-	-	-	-	-	-	-	M A 35	Syphilis récente, symptomatique (091)
-	-	-	-	-	-	-	-	-	-	-	F	
-	-	-	2	-	2	1	8	1	1	-	M A 36	Syphilis nerveuse (094)
-	1	2	-	1	2	1	3	6	-	-	F	
-	-	-	-	-	-	-	-	-	-	-	M	094.0 Tabes (Dorsalis)
-	-	-	-	-	-	-	-	-	-	-	F	
-	-	-	-	-	-	-	-	-	-	-	M	094.1 Paralysie générale
-	-	-	-	-	-	-	-	-	-	-	F	
-	-	-	-	2	6	8	7	3	-	-	M A 37	Autres formes de syphilis
-	1	-	-	1	2	3	-	1	-	1	F	092, 093, 095 - 097)
-	-	-	-	-	-	-	-	-	-	-	M	093.0 Anévrisme aortique, spécifié comme
-	-	-	-	-	-	-	-	-	-	-	F	syphilitique

La liste A, d'après la 8e révision, a été établie par transfert en partant de la liste détaillée de la 7e révision (décès 1968).

en années											CAUSES DE DECES	
35 à 39	40 à 44	45 à 49	50 à 54	55 à 59	60 à 64	65 à 69	70 à 74	75 à 79	80 à 84	85 et +	Liste intermédiaire de la classification internationale selon la révision de 1965	
-	-	-	-	-	-	-	-	-	-	-	M	A 38 Infections gonococciques (098)
-	-	-	-	-	-	-	-	-	-	-	F	
-	-	-	-	-	-	-	-	1	-	-	M	A 39 Schistosomiase (120)
-	-	-	-	-	-	-	-	-	-	-	F	
-	-	-	-	-	-	-	-	-	-	-	M	A 40 Echinococcose (122)
-	-	-	-	-	-	-	-	-	-	-	F	
-	-	-	-	-	-	-	-	1	-	-	M	A 41 Filariose (125)
-	-	-	-	-	-	-	-	-	-	-	F	
-	-	-	-	-	-	-	-	1	-	-	M	A 42 Ankylostomiase (126)
-	-	-	-	-	-	-	-	-	-	-	F	
-	-	-	-	-	-	-	-	-	-	-	M	A 43 Autres helminthiases (121, 123, 124, 127-129)
-	-	-	-	-	-	-	-	-	-	-	F	
1	3	1	2	4	1	-	1	-	1	1	M	A 44 Toutes autres maladies infectieuses et parasitaires (085, 089, 099, 100-117, 130-136)
1	1	1	-	-	2	3	1	1	1	-	F	
26	26	55	57	126	140	156	134	75	49	29	M	<u>Chap. I. : Maladies infectieuses et parasitaires</u>
10	13	17	21	24	28	51	43	40	31	28	F	: Total
2	6	11	8	25	25	34	31	24	20	13	M	A 45 Tumeur maligne de la cavité buccale et du pharynx (140-149)
-	3	3	2	6	7	6	10	7	15	4	F	
-	-	-	1	4	2	3	4	2	2	1	M	140 Tumeur maligne de la lèvre
-	-	1	-	-	1	-	-	-	3	1	F	
-	1	2	2	9	5	9	6	5	1	1	M	141 Tumeur maligne de la langue
-	1	-	2	1	-	1	4	2	5	-	F	
-	2	3	-	1	2	-	3	2	3	-	M	142 Tumeur maligne des glandes salivaires
-	-	-	-	-	-	2	4	1	-	1	F	
-	-	-	-	-	-	-	-	-	-	-	M	143. Tumeur maligne des gencives
-	-	-	-	-	-	-	-	-	-	-	F	
1	-	-	1	1	-	-	2	1	1	2	M	144 Tumeur maligne du plancher de la bouche
-	-	-	-	-	-	-	-	-	-	1	F	
-	1	2	-	2	3	5	6	4	3	3	M	145 Tumeur maligne d'autres parties ou de parties non précisées de la bouche
-	1	-	-	2	1	-	-	2	3	-	F	
1	-	-	-	1	3	5	2	4	4	2	M	146 Tumeur maligne de l'oropharynx
-	-	-	-	-	-	-	1	-	1	-	F	
-	-	-	1	-	1	-	3	-	1	-	M	147 Tumeur maligne du rhinopharynx
-	-	1	-	1	-	-	-	-	-	-	F	
-	-	-	-	-	-	-	-	-	-	1	M	148 Tumeur maligne de l'hypopharynx
-	-	-	-	1	1	-	-	-	-	-	F	
-	2	4	3	7	9	12	5	6	5	3	M	149 Tumeur maligne du pharynx, sans précision
-	1	1	-	1	4	3	1	2	3	1	F	

Tableau 30.- DECES PAR CAUSE (Liste A, 8e révision) PAR SEXE ET GROUPE D'AGES - 1968

CAUSES DE DECES Liste intermédiaire de la classification internationale selon la révision de 1965	Sexe	Tous âges	Moins d'un an				Groupes d'âges										
			0 jour	1 à 6 jours	7 à 27 jours	28 jours à 11 mois	1	2	3	4	5 à 9	10 à 14	15 à 19	20 à 24	25 à 29	30 à 34	
A 46 Tumeur maligne de l'oesophage (150)	M	226	-	-	-	-	-	-	-	1	-	-	-	-	-	1	1
	F	326	-	-	-	2	-	-	-	-	-	-	-	-	-	1	-
A 47 Tumeur maligne de l'estomac (151)	M	-	-	-	-	-	-	-	-	-	-	-	-	-	-	-	-
	F	-	-	-	-	-	-	-	-	-	-	-	-	-	-	-	-
A 48 Tumeur maligne de l'intestin, rectum non compris (152, 153)	M	415	-	-	-	-	-	-	-	-	-	-	-	-	-	-	3
	F	305	-	-	-	-	-	-	-	-	-	-	-	-	-	-	-
152 Tumeur maligne de l'intestin grêle, y compris le duodénum	M	21	-	-	-	-	-	-	-	-	-	-	-	-	-	-	1
	F	23	-	-	-	-	-	-	-	-	-	-	-	-	-	-	-
153 Tumeur maligne du gros intestin (rectum non compris)	M	125	-	-	-	-	-	-	-	-	-	-	-	-	-	-	-
	F	137	-	-	-	-	-	-	-	-	-	-	-	-	-	-	-
A 49 Tumeur maligne du rectum et de la jonction recto- sigmoïdienne (154)	M	18	-	-	-	-	-	-	-	-	-	-	-	-	-	-	-
	F	15	-	-	-	-	-	-	-	-	-	-	-	-	-	-	-
A 50 Tumeur maligne du larynx (161)	M	35	-	-	-	-	-	-	1	1	-	-	-	-	-	-	-
	F	15	-	-	-	-	-	-	-	-	-	-	1	-	-	-	-
A 51 Tumeur maligne de la trachée, des bronches et du poumon (162)	M	2 188	-	-	-	-	-	-	-	-	-	1	2	-	-	1	3
	F	193	-	-	-	-	-	-	-	-	-	-	-	-	-	-	3
A 52 Tumeur maligne des os (170)	M	20	-	-	-	-	-	-	-	-	-	-	2	-	-	-	-
	F	15	-	-	-	-	-	-	1	-	-	1	-	-	-	-	-
A 53 Tumeur maligne de la peau (172, 173)	M	479	-	-	-	-	-	-	2	-	1	1	3	2	7	-	-
	F	-	-	-	-	-	-	-	-	-	-	-	-	-	-	-	-
172 Mélanome malin de la peau	M	164	-	-	-	-	-	-	-	-	-	1	-	1	2	-	-
	F	-	-	-	-	-	-	-	-	-	-	-	-	-	-	-	-
173 Autres tumeurs malignes de la peau	M	32	-	-	-	-	-	-	-	-	-	-	-	2	6	-	-
	F	-	-	-	-	-	-	-	-	-	-	-	-	-	-	-	-
A 54 Tumeur maligne du sein (174)	M	12	-	-	-	-	-	-	-	-	-	-	1	1	1	-	-
	F	-	-	-	-	-	-	-	-	-	-	-	-	-	-	-	-
A 55 Tumeur maligne du col de l'utérus (180)	F	481	-	-	-	1	-	-	1	-	-	-	-	-	-	-	-
	F	189	-	-	-	-	-	-	-	-	-	1	-	-	-	-	1
A 56 Autres tumeurs malignes de l'utérus (181, 182)	F	217	-	-	-	-	-	-	4	3	1	-	-	-	-	-	1
	F	161	-	-	-	-	-	-	-	2	-	2	-	-	-	-	-
181 Chorio-Épithéliome	F	9	-	-	-	-	-	-	1	1	-	-	-	-	-	-	-
	F	12	-	-	-	-	-	-	1	-	-	-	-	-	-	-	-
182 Autres tumeurs malignes de l'utérus	F	264	-	-	-	-	-	-	8	8	4	6	4	-	-	9	-
	F	201	-	-	-	1	-	-	5	2	1	4	5	2	4	-	-
A 57 Tumeur maligne de la prostate (185)	M	-	-	-	-	-	-	-	-	-	-	-	-	-	-	-	-
	M	-	-	-	-	-	-	-	-	-	-	-	-	-	-	-	-
A 58 Tumeur maligne de sièges autres ou sans précision (155-160, 163, 171, 183, 184, 186-199)	M	36	-	-	-	-	-	-	-	-	-	-	-	-	-	-	-
	F	62	-	-	-	-	-	-	-	-	-	-	-	-	-	-	1
	M	13	-	-	-	-	-	-	-	-	3	-	-	-	-	-	-
	F	7	-	-	-	-	-	-	-	-	-	1	-	-	-	-	-

La liste A, d'après la 8e révision, a été établie par transfert en partant de la liste détaillée de la 7e révision (décès 1968).

en années											CAUSES DE DECES		
35 à 39	40 à 44	45 à 49	50 à 54	55 à 59	60 à 64	65 à 69	70 à 74	75 à 79	80 à 84	85 et +	Liste intermédiaire de la classification internationale selon la révision de 1965		
1	2	9	8	19	34	41	39	34	20	16	M	A 46	Tumeur maligne de l'oesophage (150)
3	2	4	11	19	36	59	79	55	38	17	F		
-	-	-	-	-	-	-	-	-	-	-	M	A 47	Tumeur maligne de l'estomac (151)
-	-	-	-	-	-	-	-	-	-	-	F		
5	9	12	11	37	69	92	69	51	33	24	M	A 48	Tumeur maligne de l'intestin, rectum non compris (152, 153)
-	1	4	12	28	35	48	67	57	34	19	F		
1	1	-	1	3	3	2	3	3	2	1	M		152 Tumeur maligne de l'intestin grêle, y compris le duodénum
1	1	1	1	-	2	2	6	3	5	1	F		
3	1	2	4	15	7	25	25	18	15	10	M		153 Tumeur maligne du gros intestin (rectum non compris)
-	1	2	2	7	15	16	23	26	29	16	F		
-	2	3	2	2	6	1	-	-	2	-	M	A 49	Tumeur maligne du rectum et de la jonction recto-sigmoïdienne (154)
-	-	1	1	-	2	4	3	3	-	1	F		
-	1	-	-	4	9	7	6	4	1	1	M	A 50	Tumeur maligne du larynx (161)
-	-	1	-	-	-	3	2	5	3	-	F		
10	39	69	111	302	435	536	362	229	66	25	M	A 51	Tumeur maligne de la trachée, des bronches et du poumon (162)
2	2	7	6	16	30	43	25	32	18	9	F		
1	-	1	-	3	1	4	4	1	2	1	M	A 52	Tumeur maligne des os (170)
-	-	3	1	-	5	2	1	1	-	-	F		
10	18	31	40	64	72	74	58	57	21	18	M	A 53	Tumeur maligne de la peau (172, 173)
											F		
1	7	8	4	10	19	28	24	25	19	15	M		172 Mélanome malin de la peau
											F		
2	3	1	2	2	1	4	3	2	1	3	M		173 Autres tumeurs malignes de la peau
											F		
-	1	-	-	1	-	2	-	1	2	2	M	A 54	Tumeur maligne du sein (174)
											F		
-	3	9	16	34	83	98	80	87	52	17	F	A 55	Tumeur maligne du col de l'utérus (180)
3	2	2	4	12	17	25	33	31	35	23			
1	6	6	13	21	40	43	33	23	12	10	F	A 56	Autres tumeurs malignes de l'utérus (181, 182)
1	2	5	9	17	26	24	25	20	17	11			
-	-	-	-	2	1	2	1	-	1	-	F		181 Chorio-Epithéliome
-	1	1	-	1	1	1	2	-	4	-			
10	16	17	27	36	43	40	18	8	6	4	F		182 Autres tumeurs malignes de l'utérus
9	15	10	19	30	29	28	16	12	5	4			
-	-	-	-	-	-	-	-	-	-	-	M	A 57	Tumeur maligne de la prostate (185)
-	-	-	-	-	-	-	-	-	-	-			
1	-	2	1	3	8	9	3	3	4	2	M	A 58	Tumeur maligne de sièges autres ou sans précision (155-160, 163, 171, 183, 184, 186-199)
-	-	1	6	-	7	13	12	11	6	5	F		
-	1	2	-	1	3	-	3	-	-	-			
1	-	-	-	1	1	-	-	2	1	-			

La liste A, d'après la 8e révision, a été établie par transfert en partant de la liste détaillée de la 7e révision (décès 1968).

en années											CAUSES DE DECES		
Liste intermédiaire de la classification internationale selon la révision de 1965													
35 à 39	40 à 44	45 à 49	50 à 54	55 à 59	60 à 64	65 à 69	70 à 74	75 à 79	80 à 84	85 et +			
1	7	5	9	24	42	47	39	37	24	20	M	155	Tumeur maligne du foie et des voies biliaires intrahépatiques, spécifiée comme primitive
--	--	1	2	7	8	10	20	18	11	15	F		
8	15	43	71	162	213	320	308	283	236	120	M	156	Tumeur maligne de la vésicule biliaire et des voies biliaires
5	12	22	28	77	110	191	232	269	253	165	F		
4	15	21	39	71	91	153	154	159	125	85	M	157	Tumeur maligne du pancréas
6	19	17	41	69	114	138	230	227	192	146	F		
--	1	3	3	9	5	10	18	19	15	6	M	158	Tumeur maligne du péritoine et du tissu sous-péritonéal
--	--	--	7	4	13	17	25	21	25	26	F		
4	14	18	38	82	86	143	136	140	110	79	M	159	Tumeur maligne d'organes non spécifiés de l'appareil digestif
6	19	17	34	65	101	121	205	206	167	120	F		
4	8	19	24	43	80	106	116	114	73	51	M	160	Tumeur maligne du nez, des fosses nasales, de l'oreille moyenne et des sinus annexés
4	8	11	26	46	73	74	94	104	61	48	F		
4	6	17	26	47	52	65	47	29	15	12	M	163	Tumeur maligne d'organes autres ou non précisés de l'appareil respiratoire
--	3	--	1	2	4	3	4	6	--	2	F		
23	64	104	206	507	748	877	614	350	120	39	M	163.0	Flèvre
3	6	17	19	39	57	77	56	55	36	19	F		
3	3	3	7	9	16	17	12	7	11	7	M	171	Tumeur maligne du tissu conjonctif et d'autres parties molles
1	3	1	1	9	10	2	14	5	3	9	F		
4	2	4	3	6	11	10	8	18	14	19	M	183	Tumeur maligne de l'ovaire, de la trompe (de Fallope) et du ligament large
1	1	5	6	7	8	13	8	12	18	14	F		
3	2	1	--	2	3	2	3	6	2	6	M	184	Tumeur maligne d'organes génitaux autres ou non précisés de la femme
1	--	3	3	4	5	6	4	--	10	5	F		
1	--	3	3	4	8	8	5	12	12	13	M	186	Tumeur maligne du testicule
--	1	2	3	3	3	7	4	12	8	9	F		
--	--	--	1	1	3	5	1	2	--	--	M	187	Tumeur maligne d'organes génitaux autres ou non précisés de l'homme
55	92	124	163	218	194	211	224	189	131	107	F		
6	16	36	19	28	34	34	38	22	20	6	M	188	Tumeur maligne de la vessie
--	--	--	--	--	--	--	--	--	--	--	F		
7	27	27	40	69	93	124	85	81	57	36	M	189	Tumeur maligne d'organes urinaires autres ou non précisés
--	--	--	--	--	--	--	--	--	--	--	F		
--	--	1	--	--	2	--	1	1	--	1	M	190	Tumeur maligne de l'oeil
--	--	--	--	--	--	--	--	--	--	--	F		
6	15	8	12	25	38	43	34	33	27	16	M	191	Tumeur maligne du cerveau
--	--	--	--	--	--	--	--	--	--	--	F		
--	2	3	13	27	63	161	215	261	228	176	M	192	Tumeur maligne d'autres parties du système nerveux
--	--	--	--	--	--	--	--	--	--	--	F		
33	58	92	139	284	458	565	474	371	248	142	M	193	Tumeur maligne du corps thyroïde
35	69	103	153	290	372	499	551	509	380	253	F		
--	--	--	--	--	--	--	--	--	--	--	M	194	Tumeur maligne d'autres glandes endocrines
--	--	--	--	--	--	--	--	--	--	--	F		

La liste A, d'après la 8e révision, a été établie par transfert en partant de la liste détaillée de la 7e révision (décès 1968).

en années											CAUSES DE DECES	
35 à 39	40 à 44	45 à 49	50 à 54	55 à 59	60 à 64	65 à 69	70 à 74	75 à 79	80 à 84	85 et +	Liste intermédiaire de la classification internationale selon la révision de 1965	
-	-	-	-	-	-	-	1	-	3	-	M	196 Tumeur maligne des ganglions lymphatiques, secondaire ou sans précision
-	-	-	-	-	-	-	-	-	-	-	F	
1	2	7	13	18	52	61	66	40	26	15	M	197 Tumeur maligne secondaire de l'appareil respiratoire et digestif
1	3	13	10	27	24	42	58	63	39	34	F	
-	-	-	-	-	1	-	-	-	-	-	M	197.0 du poumon, spécifiée comme secondaire
-	-	-	-	-	-	-	1	-	-	-	F	
1	2	7	13	18	51	61	66	40	26	15	M	197.7 du foie, spécifiée comme secondaire
1	3	13	10	27	24	42	57	63	39	34	F	
-	-	-	-	-	-	-	-	-	-	-	M	197.8 du foie, sans précision
-	-	-	-	-	-	-	-	-	-	-	F	
7	10	21	41	83	98	134	120	96	69	36	M	199 Tumeur maligne de siège non précisé
5	16	16	33	74	81	130	141	135	124	89	F	
12	14	17	18	31	41	60	43	44	25	9	M	A 59 Leucémies (204-207)
17	7	13	9	25	28	35	49	32	25	15	F	
12	19	25	20	37	51	49	38	25	16	10	M	A 60 Autres tumeurs des tissus lymphatiques et hématopoïétiques (200-203, 208, 209)
9	8	10	19	26	32	42	34	34	20	13	F	
4	5	16	8	13	23	22	16	11	11	3	M	200 Lymphosarcome et sarcome réticulaire
1	3	3	12	16	16	18	14	18	11	9	F	
7	12	7	6	14	11	11	7	2	1	2	M	201 Maladie du Hodgkin
8	5	6	7	4	6	6	4	5	1	1	F	
-	-	-	2	-	2	4	1	1	-	1	M	202 Autres tumeurs des tissus lymphatiques
-	-	-	-	-	2	-	-	1	-	-	F	
1	2	2	4	10	15	12	14	11	4	4	M	203 Myélome multiple
-	-	1	-	6	8	18	16	10	8	3	F	
6	4	10	13	10	21	22	11	1	2	3	M	A 61 Tumeurs bénignes et tumeurs de nature non précisée (210-239)
1	5	3	9	16	9	4	18	12	11	8	F	
-	-	-	-	-	-	-	1	-	-	-	M	210 Tumeur bénigne de la cavité buccale et du pharynx
-	-	-	-	-	-	-	-	-	-	1	F	
1	-	-	-	1	1	-	1	-	-	-	M	211 Tumeur bénigne d'autres parties de l'appareil digestif
-	-	1	-	-	-	-	-	-	2	1	F	
-	-	-	-	-	2	3	1	-	-	-	M	212 Tumeur bénigne de l'appareil respiratoire
-	-	-	-	-	-	-	-	-	-	-	F	
-	-	1	-	1	-	1	-	-	-	-	M	215 Autres tumeurs bénignes des muscles et du tissu conjonctif
-	1	-	-	-	-	1	-	-	-	-	F	
-	-	-	-	-	1	-	2	-	-	-	M	216 Tumeur bénigne de la peau
-	-	-	-	-	-	-	-	-	-	-	F	
-	-	-	-	-	-	-	-	-	-	-	M	217 Tumeur bénigne du sein
-	-	-	-	-	-	-	-	-	-	-	F	
1	-	-	-	-	-	-	-	-	1	-	F	218 Fibromyome de l'utérus

Tableau 30.- DECES PAR CAUSE (Liste A, 8e révision) PAR SEXE ET GROUPE D'AGES - 1968

CAUSES DE DECES Liste intermédiaire de la classification internationale selon la révision de 1965	Tous âges	Moins d'un-an				Groupes d'âges										
		0 jour	1 à 6 jours	7 à 27 jours	28 jours à 11 mois	1	2	3	4	5 à 9	10 à 14	15 à 19	20 à 24	25 à 29	30 à 34	
219 Tumeurs bénignes de l'utérus	F	1	-	-	-	-	-	-	-	-	-	-	-	-	-	-
220 Tumeur bénigne de l'ovaire	F	4	-	-	-	-	-	-	-	-	-	-	-	-	-	
221 Tumeur bénigne des autres organes génitaux de la femme	F	-	-	-	-	-	-	-	-	-	-	-	-	-	-	
222 Tumeur bénigne des organes génitaux de l'homme	M	-	-	-	-	-	-	-	-	-	-	-	-	-	-	
223 Tumeur bénigne du rein et des autres organes urinaires	M F	3 3	-	-	-	-	-	-	-	-	-	-	-	-	-	
224 Tumeur bénigne de l'oeil	M F	- -	-	-	-	-	-	-	-	-	-	-	-	-	-	
225 Tumeur bénigne du cerveau et d'autres parties du système nerveux	M F	10 12	-	-	-	-	-	-	1	-	1	-	1	-	-	
226 Tumeur bénigne des glandes endocrines	M F	3 1	-	-	-	-	-	-	-	-	-	-	-	-	1	
227 Hémangiome et lymphangiome	M F	3 1	-	-	-	1	-	-	-	-	-	-	1	-	1	
228 Tumeurs bénignes d'organes et de tissus autres et non précisés	M F	- 2	-	-	-	-	-	-	-	-	-	-	-	-	-	
230 Tumeur de nature non précisée de l'appareil digestif	M F	4 11	-	-	-	-	-	-	-	-	-	-	-	-	-	
231 Tumeur de nature non précisée de l'appareil respiratoire	M F	5 3	-	-	-	-	-	-	-	-	-	-	-	-	-	
232 Tumeur de nature non précisée de la peau et de l'appareil ostéo-musculaire	M F	- 2	-	-	-	-	-	-	-	-	-	-	-	1	-	
233 Tumeur du sein, de nature non précisée	M F	- 2	-	-	-	-	-	-	-	-	-	-	-	-	-	
234 Tumeur de l'utérus, de nature non précisée	F	280	-	-	-	-	-	-	-	-	-	-	-	-	1	
235 Tumeur de l'ovaire, de nature non précisée	F	-	-	-	-	-	-	-	-	-	-	-	-	-	-	
237 Tumeur de nature non précisée d'autres organes génito-urinaires	M F	3 3	-	-	-	-	-	-	-	-	-	-	-	-	-	
238 Tumeur de nature non précisée de l'oeil, du cerveau et d'autres parties du système nerveux	M F	70 55	-	-	-	2 1	-	-	2 3	2 1	2 3	-	2 1	2 2	- 1	
239 Tumeur de nature non précisée d'organes autres ou non précisés	M F	2 4	-	-	-	-	-	-	-	-	-	-	1	-	-	
Chapitre II : Tumeurs	M	12 968	-	-	-	7	12	4	12	8	31	29	38	37	27	64
Total :	F	10 523	-	-	-	12	8	6	6	11	21	25	26	29	35	84

La liste A, d'après la 8e révision, a été établie par transfert en partant de la liste détaillée de la 7e révision (décès 1968).

en années											CAUSES DE DECES		
											Liste intermédiaire de la classification internationale selon la révision de 1965		
35 à 39	40 à 44	45 à 49	50 à 54	55 à 59	60 à 64	65 à 69	70 à 74	75 à 79	80 à 84	85 et +			
-	-	-	-	-	-	1	-	-	-	-	-	F 219	Autres tumeurs bénignes de l'utérus
-	1	1	-	-	-	-	1	-	1	-	-	F 220	Tumeur bénigne de l'ovaire
-	-	-	-	-	-	-	-	-	-	-	-	F 221	Tumeur bénigne des autres organes génitaux de la femme
-	-	-	-	-	-	-	-	-	-	-	-	M 222	Tumeur bénigne des organes génitaux de l'homme
-	-	-	-	-	2	1	-	-	-	-	-	M 223	Tumeur bénigne du rein et des autres organes urinaires
-	-	-	-	-	1	-	1	-	-	-	1	F	
-	-	-	-	-	-	-	-	-	-	-	-	M 224	Tumeur bénigne de l'oeil
-	-	-	-	-	-	-	-	-	-	-	-	F	
2	1	-	1	-	-	5	1	-	-	-	-	M 225	Tumeur bénigne du cerveau et d'autres parties du système nerveux
-	-	-	2	1	3	1	1	-	-	-	1	F	
-	-	-	-	1	1	-	-	-	-	-	-	M 226	Tumeur bénigne des glandes endocrines
-	-	-	-	-	-	-	-	-	1	-	-	F	
-	-	-	-	-	-	-	-	-	-	-	-	M 227	Hémangiome et lymphangiome
-	-	-	-	-	-	-	-	-	-	-	-	F	
-	-	-	-	-	-	-	-	-	-	-	-	M 228	Tumeurs bénignes d'organes et de tissus autres et non précisés
-	-	-	-	-	-	-	-	1	-	-	1	F	
-	-	-	-	-	-	1	-	-	-	-	3	M 230	Tumeur de nature non précisée de l'appareil digestif
-	-	-	1	-	-	1	2	3	3	3	1	F	
-	-	1	1	1	-	1	1	-	-	-	-	M 231	Tumeur de nature non précisée de l'appareil respiratoire
-	-	-	-	-	-	-	2	-	-	1	-	F	
-	-	-	-	-	-	-	-	-	-	-	-	M 232	Tumeur de nature non précisée de la peau et de l'appareil ostéo-musculaire
-	-	-	-	-	-	-	-	-	-	-	1	F	
-	-	-	-	-	-	-	-	-	1	1	-	M 233	Tumeur du sein, de nature non précisée
-	-	-	-	-	-	-	-	-	-	-	-	F	
6	16	36	19	28	34	34	38	22	20	6	F 234	Tumeur de l'utérus, de nature non précisée	
-	-	-	-	-	-	-	-	-	-	-	-	F 235	Tumeur de l'ovaire, de nature non précisée
-	-	-	-	1	1	-	-	-	-	1	-	M 237	Tumeur de nature non précisée d'autres organes génito-urinaires
-	-	-	-	-	1	-	-	-	-	2	-	F	
3	3	7	10	5	14	10	4	1	1	1	-	M 238	Tumeur de nature non précisée de l'oeil, du cerveau et d'autres parties du système nerveux
-	3	1	6	15	2	1	9	5	1	1	-	F	
-	-	-	1	-	-	-	-	-	-	-	-	M 239	Tumeur de nature non précisée d'organes autres ou non précisés
-	-	-	-	-	1	-	-	-	1	-	1	F	
116	223	374	597	1 284	1 915	2 491	2 111	1 725	1 157	706	H	Chapitre II : Tumeurs	
150	279	393	546	934	1 153	1 463	1 667	1 582	1 233	860	F	: Total	

Tableau 30.- DECES PAR CAUSE (Liste A, 8e révision) PAR SEXE ET GROUPE D'AGES - 1968

CAUSES DE DECES Liste intermédiaire de la classification internationale selon la révision de 1965	Tous âges	Moins d'un an				Groupes d'âges										
		0 jour	1 à 6 jours	7 à 27 jours	28 jours à 11 mois	1	2	3	4	5 à 9	10 à 14	15 à 19	20 à 24	25 à 29	30 à 34	
A 62 Goitre non toxique (240, 241)	M	7	-	-	-	-	-	-	-	-	-	-	-	-	-	-
	F	28	-	-	-	-	-	-	-	-	-	-	-	-	-	
A 63 Thyrotoxicose, avec ou sans goitre (242)	M	8	-	-	-	-	-	-	-	-	-	-	-	-	-	
	F	23	-	-	-	-	-	-	-	-	-	-	1	-	-	
A 64 Diabète sucré (250)	M	1 058	-	-	-	-	-	-	-	-	2	1	1	-	5	
	F	2 475	-	-	-	1	-	1	1	-	4	4	2	3	3	
A 65 Avitaminoses et autres états de carence (260-269)	M	12	-	-	-	6	-	-	-	-	-	-	-	-	-	
	F	14	-	-	-	8	-	-	-	-	-	-	-	-	-	
A 66 Autres maladies endocriniennes et métaboliques (243-246, 251-258, 270-279)	M	69	-	-	-	1	1	1	-	-	2	1	-	2	1	
	F	108	-	-	-	2	2	1	-	-	-	-	1	2	3	
<u>Chap. III : Maladies endocriniennes, de la nutri- tion et du métabolisme</u> Total :	M	1 154	-	-	-	7	1	1	-	-	4	2	1	2	6	
	F	2 648	-	-	-	11	2	2	1	-	4	4	4	5	6	
A 67 Anémies (280-285)	M	97	-	-	-	1	1	-	3	-	1	-	-	-	-	
	F	136	-	-	-	2	1	3	1	-	1	-	2	-	-	
<i>281.0 Anémie pernicieuse</i>	M	17	-	-	-	-	-	-	-	-	-	-	-	-	-	
	F	27	-	-	-	-	-	-	-	-	-	-	-	-	-	
A 68 Autres maladies du sang et des organes hémato- poïétiques (286-289)	M	27	-	-	-	1	-	1	-	-	-	-	-	2	-	
	F	53	-	-	-	2	3	-	1	-	1	1	-	-	1	
<u>Chap. IV : Maladies du sang et des organes hématopoïétiques</u> Total :	M	124	-	-	-	2	1	1	3	-	1	-	-	2	-	
	F	189	-	-	-	4	4	3	2	-	2	1	2	-	1	
A 69 Psychoses (280-299)	M	264	-	-	-	-	-	1	-	-	1	1	-	-	-	
	F	417	-	-	-	-	-	-	-	-	-	1	1	-	1	
A 70 Névroses, troubles de la personnalité et autres troubles mentaux non psychotiques (300-309)	M	151	-	-	-	-	-	-	-	-	-	-	1	1	5	
	F	42	-	-	-	-	-	-	-	1	-	-	-	-	-	
<u>Chap. V : Troubles mentaux</u> Total :	M	415	-	-	-	-	-	1	-	-	1	1	1	1	5	
	F	459	-	-	-	-	-	-	-	1	-	1	1	-	1	
A 72 Méningite (320)	M	38	-	-	-	7	6	1	-	2	3	1	1	-	3	
	F	33	-	-	1	7	-	3	-	1	1	-	1	-	1	
A 73 Sclérose en plaques (340)	M	78	-	-	-	-	-	-	-	-	-	1	1	-	5	
	F	82	-	-	-	-	-	-	-	-	-	-	-	-	-	
A 74 Epilepsie (345)	M	71	-	-	-	1	1	1	-	1	5	6	1	1	2	
	F	60	-	-	-	-	1	1	-	3	2	2	2	5	4	
A 78 Otite moyenne et mastoïdite (381-383)	M	6	-	-	-	1	-	-	-	-	1	-	-	-	-	
	F	3	-	-	-	-	-	-	-	-	1	-	-	-	-	

La liste A, d'après la 8e révision, a été établie par transfert en partant de la liste détaillée de la 7e révision (décès 1968).

en années											CAUSES DE DECES	
35 à 39	40 à 44	45 à 49	50 à 54	55 à 59	60 à 64	65 à 69	70 à 74	75 à 79	80 à 84	85 et +		Liste intermédiaire de la classification internationale selon la révision de 1965
-	-	-	-	-	-	-	3	1	1	2	M	A 62 Goitre non toxique (240, 241)
-	-	-	-	2	5	1	6	5	6	3	F	
-	-	-	-	-	-	1	3	-	1	1	M	A 63 Thyrotoxicose, avec ou sans goitre (242)
1	-	3	1	3	4	3	2	2	3	-	F	
6	10	19	32	55	108	168	202	204	163	82	M	A 64 Diabète sucré (250)
1	8	17	30	99	229	377	553	574	368	200	F	
-	-	-	1	1	1	2	-	1	-	-	M	A 65 Avitaminoses et autres états de carence (260-269)
-	-	1	-	-	-	-	-	2	-	3	F	
1	2	4	6	8	15	5	8	5	5	1	M	A 66 Autres maladies endocriniennes et métaboliques (243-246, 251-258, 270-279)
1	2	2	7	10	12	15	9	23	11	5	F	
7	12	23	39	64	125	178	215	211	170	86	M	<u>Chap. III : Maladies endocriniennes, de la nutri-</u>
3	10	23	38	114	250	396	570	606	388	211	F	<u>: Total</u> <u>tion et du métabolisme</u>
-	3	1	2	4	7	17	19	19	13	6	M	A 67 Anémies (280-285)
2	2	1	3	6	6	16	21	21	29	19	F	
-	-	-	1	-	1	4	4	4	3	-	M	281.0 Anémie pernicieuse
-	-	-	-	1	1	3	4	5	10	3	F	
-	2	3	1	3	5	1	3	3	1	1	M	A 68 Autres maladies du sang et des organes
-	3	3	5	6	4	6	3	9	3	2	F	hématopoïétiques (286-289)
-	5	4	3	7	12	18	22	22	14	7	M	<u>Chap. IV : Maladies du sang et des organes</u>
2	5	4	8	12	10	22	24	30	32	21	F	<u>: Total</u> <u>hématopoïétiques</u>
4	7	2	6	11	22	43	38	39	47	42	M	A 69 Psychoses (280-299)
1	3	3	7	16	20	29	59	106	84	86	F	
5	12	11	12	25	30	22	12	9	5	1	M	A 70 Névroses, troubles de la personnalité et autres
1	4	2	5	6	5	8	4	4	1	1	F	troubles mentaux non psychotiques (300-309)
9	19	13	18	36	52	65	50	48	52	43	M	<u>Chap. V : Troubles mentaux</u>
2	7	5	12	22	25	37	63	110	85	87	F	<u>: Total</u>
1	1	-	1	2	4	2	3	-	-	-	M	A 72 Méningite (320)
1	2	1	1	4	-	5	1	2	1	-	F	
7	4	7	10	12	14	12	4	1	-	-	M	A 73 Sclérose en plaques (340)
5	9	10	12	16	8	12	5	1	2	2	F	
4	7	7	5	3	7	10	4	3	2	-	M	A 74 Epilepsie (345)
3	3	6	1	6	6	3	6	4	2	-	F	
1	-	-	-	2	-	-	-	-	1	-	M	A 78 Otite moyenne et mastoïdite (381-383)
-	-	-	-	-	1	-	-	-	1	-	F	

Tableau 30.- DECES PAR CAUSE (Liste A, 8e révision) PAR SEXE ET GROUPE D'AGES - 1968

CAUSES DE DECES Liste intermédiaire de la classification internationale selon la révision de 1965		Tous âges	Moins d'un an				Groupes d'âges											
			0 jour	1 à 6 jours	7 à 27 jours	28 jours à 11 mois	1	2	3	4	5 à 9	10 à 14	15 à 19	20 à 24	25 à 29	30 à 34		
A 79	Autres maladies du système nerveux et des organes des sens (321-333, 341-344, 346-358, 370-373, 376-380, 384-389)	M F	517 513	- -	- -	- -	22 11	9 6	5 3	4 3	2 4	13 7	6 5	5 5	2 6	4 3	4 1	
<u>Chap. VI : Maladies du système nerveux et des organes des sens</u>		Total :	M F	710 691	- -	- 1	31 18	16 7	7 7	4 3	2 5	16 11	15 8	13 7	5 9	5 8	14 6	
A 80	Rhumatisme articulaire aigu (390-392)	M F	12 11	- -	- -	- -	- -	- -	- -	- -	- -	- -	- -	- -	- -	1 -	- -	
A 81	Cardiopathies rhumatismales chroniques (393-398)	M F	37 57	- -	- -	- -	- -	- -	- -	- -	- -	- -	- -	- -	1 3	- -	1 1	
A 82	Maladies hypertensives (400-404)	M F	867 1 374	- -	- -	- -	1 -	- -	- -	- -	- -	- -	- -	- -	1 1	- 1	1 -	
A 83	Maladies ischémiques du coeur (410-414)	M F	10 382 6 124	- -	- -	- -	- -	- -	- -	- -	- -	- -	- -	- -	- -	- -	20 6	
A 84	Autres formes de cardiopathies (420-429)	M F	7 067 8 116	- 1	- 2	1 1	8 7	2 3	1 -	- 1	1 -	2 1	3 4	9 6	16 9	20 11	14 13	
A 85	Maladies cérébrovasculaires (430-438)	M F	7 442 8 666	- -	- -	- -	4 3	2 -	1 1	1 -	1 -	2 2	3 2	3 4	9 4	10 4	16 8	
A 86	Maladies des artères, artérioles et capillaires (440-448)	M F	2 302 2 393	- -	- -	- -	1 -	- -	1 -	- -	- -	1 1	1 1	2 1	- -	1 3	3 1	
A 87	Embolies et thromboses veineuses (450-453)	M F	284 377	- -	- -	- -	- -	- -	- -	- -	- -	- -	- -	- -	- -	1 4	1 5	
A 88	Autres maladies de l'appareil circulatoire (454-458)	M F	48 58	- -	- -	- -	- -	- -	- -	- -	- -	- -	- -	- -	- 1	- -	2 1	
<u>Chap. VII : Maladies de l'appareil circulatoire</u>		Total :	M F	28 441 27 176	- 1	- 2	1 1	14 10	4 3	3 1	1 1	2 -	5 4	7 7	14 11	27 18	33 23	58 35
A 89	Affections aiguës des voies respiratoires (460-466)	M F	84 68	- -	- -	- -	8 4	5 2	2 -	- 1	1 -	- -	- -	- -	- -	1 -	- -	
A 90	Grippe (470-474)	M F	479 614	- -	- -	- -	11 3	1 -	2 3	2 1	- -	2 3	- 1	- 1	1 4	2 -	1 -	
A 91	Pneumonie à virus (480)	M F	- -	- -	- -	- -	- -	- -	- -	- -	- -	- -	- -	- -	- -	- -	- -	
A 92	Autres pneumonies (481-486)	M F	1 529 1 496	12 9	28 13	9 5	68 53	6 2	7 -	5 3	3 -	3 1	1 5	- 1	3 1	5 -	1 3	
A 93	Bronchite, emphysème et asthme (490-493)	M F	1 535 540	- -	- -	- -	3 1	1 -	- -	- -	- -	1 -	- 2	2 1	5 3	3 3	4 5	

La liste A, d'après la 8e révision, a été établie par transfert en partant de la liste détaillée de la 7e révision (décès 1968).

en années											CAUSES DE DECES		
											Liste intermédiaire de la classification internationale selon la révision de 1965		
35 à 39	40 à 44	45 à 49	50 à 54	55 à 59	60 à 64	65 à 69	70 à 74	75 à 79	80 à 84	85 et +			
3 2	7 10	15 7	13 8	29 20	44 38	94 60	99 96	69 110	48 76	20 32	M F	A 79	Autres maladies du système nerveux et des organes des sens (321-333, 341-344, 346-358, 370-373, 376-380, 384-389)
											<u>Chap. VI : Maladies du système nerveux et des organes des sens</u>		
16 11	19 24	29 24	29 22	48 46	69 53	118 80	110 108	73 117	51 82	20 34	M F	t Total	
1 -	2 3	2 1	1 3	4 2	1 2	- -	- -	- -	- -	- -	M F	A 80	Rhumatisme articulaire aigu (390-392)
1 1	2 6	12 11	3 4	6 13	4 9	4 7	- 1	3 1	- -	- -	M F	A 81	Cardiopathies rhumatismales chroniques (393-398)
8 7	8 8	26 21	29 36	55 69	114 110	128 187	139 249	141 267	121 238	85 180	M F	A 82	Maladies hypertensives (400-404)
80 16	202 24	442 54	528 108	1 090 237	1 553 499	1 797 968	1 835 1 196	1 434 1 326	870 960	531 730	M F	A 83	Maladies ischémiques du coeur (410-414)
25 20	64 30	106 52	168 81	335 177	577 357	896 661	1 107 1 088	1 194 1 591	1 250 1 844	1 268 2 156	M F	A 84	Autres formes de cardiopathies (420-429)
20 17	38 33	74 52	106 91	297 198	597 374	970 767	1 246 1 361	1 454 1 863	1 453 1 940	1 135 1 942	M F	A 85	Maladies cérébrovasculaires (430-438)
6 5	18 6	20 13	26 17	91 31	170 88	273 129	359 324	443 477	448 564	438 732	M F	A 86	Maladies des artères, artérioles et capillaires (440-448)
4 3	10 11	5 9	9 9	26 28	42 32	43 52	37 81	47 60	31 46	28 37	M F	A 87	Embolies et thromboses veineuses (450-453)
- -	- -	4 1	2 1	5 2	5 2	7 7	8 9	3 16	6 6	6 12	M F	A 88	Autres maladies de l'appareil circulatoire (454-458)
											<u>Chap. VII : Maladies de l'appareil circulatoire</u>		
145 69	344 121	691 214	872 350	1 919 757	3 063 1 473	4 118 2 778	4 731 4 309	4 719 5 601	4 179 5 598	3 491 5 789	M F	: Total	
- -	- -	- -	- 2	3 1	7 2	3 4	10 6	18 6	7 14	19 26	M F	A 89	Affections aiguës des voies respiratoires (460-466)
- 1	1 1	- 1	6 5	16 7	18 16	34 30	42 48	73 86	96 161	171 242	M F	A 90	Grippe (470-474)
- -	- -	- -	- -	- -	- -	- -	- -	- -	- -	- -	M F	A 91	Pneumonie à virus (480)
4 5	9 9	12 8	17 9	45 27	90 41	161 71	187 160	253 248	289 380	311 442	M F	A 92	Autres pneumonies (481-486)
10 6	16 15	36 12	49 8	110 40	194 37	258 53	318 80	253 78	144 98	128 98	M F	A 93	Bronchite, emphyseme et asthme (490-493)

Tableau 30.- DECES PAR CAUSE (Liste A, 6e révision) PAR SEXE ET GROUPE D'AGES - 1968

CAUSES DE DECES Liste intermédiaire de la classification internationale selon la révision de 1965	Tous ages	Moins d'un an				Groupes d'ages										
		0 jour	1 à 6 jours	7 à 27 jours	28 jours à 11 mois	1	2	3	4	5 à 9	10 à 14	15 à 19	20 à 24	25 à 29	30 à 34	
493 <i>Asthme</i>	M	191	-	-	-	-	-	-	-	-	-	2	4	2	2	
	F	126	-	-	-	-	-	-	-	-	2	-	2	3	3	
A 95 <i>Pleurésie purulente et abcès du poumon (510, 513)</i>	M	51	-	-	-	-	-	-	-	-	-	-	-	-	-	
	F	18	-	-	1	-	-	-	-	-	-	-	-	-	-	
A 96 <i>Autres maladies de l'appareil respiratoire (501-508, 511, 512, 514-519)</i>	M	2 920	-	1	-	10	6	1	-	2	-	1	1	1	2	
	F	891	-	-	-	6	1	1	1	-	1	-	-	1	2	
511 <i>Autres pleurésies</i>	M	-	-	-	-	-	-	-	-	-	-	-	-	-	-	
	F	-	-	-	-	-	-	-	-	-	-	-	-	-	-	
515 <i>Pneumoconiose due à la silice et aux silicates</i>	M	985	-	-	-	-	-	-	-	-	-	-	-	-	1	
	F	-	-	-	-	-	-	-	-	-	-	-	-	-	-	
<u>Chap. VIII : Maladies de l'appareil respiratoire</u>																
Total :	M	6 598	12	29	9	100	19	12	7	4	8	1	3	10	12	8
	F	3 627	9	13	6	67	5	4	6	-	4	9	3	8	4	10
A 97 <i>Maladies des dents et du parodonte (520-525)</i>	M	3	-	-	-	-	-	-	-	-	-	-	-	-	-	
	F	-	-	-	-	-	-	-	-	-	-	-	-	-	-	
A 98 <i>Ulcère de l'estomac et du duodénum (531-533)</i>	M	358	-	-	-	-	-	-	-	-	1	-	2	1	4	
	F	180	-	-	-	-	-	1	-	-	-	-	1	-	1	
531 <i>Ulcère de l'estomac</i>	M	306	-	-	-	-	-	-	-	-	1	-	1	1	4	
	F	156	-	-	-	-	-	-	-	-	-	-	1	-	1	
532 <i>Ulcère du duodénum</i>	M	52	-	-	-	-	-	-	-	-	-	-	1	-	-	
	F	24	-	-	-	-	-	1	-	-	-	-	-	-	-	
A 99 <i>Gastrite et duodénite (535)</i>	M	4	-	-	-	-	-	-	-	-	-	-	-	-	-	
	F	4	-	-	-	-	-	-	-	-	-	-	-	-	-	
A 100 <i>Appendicite (540-543)</i>	M	28	-	-	-	-	-	-	-	-	-	3	-	-	-	
	F	43	-	-	-	-	-	-	-	1	-	1	-	-	-	
A 101 <i>Occlusion intestinale et hernie (550-553, 560)</i>	M	339	-	-	3	5	1	-	-	-	2	-	1	-	1	
	F	498	-	-	1	2	-	1	-	-	1	-	2	1	-	
A 102 <i>Cirrhose du foie (571)</i>	M	674	-	-	-	-	1	-	-	-	-	-	1	-	4	
	F	426	-	-	-	1	-	-	-	1	-	-	-	-	4	
A 103 <i>Lithiase biliaire et cholécystite (574, 575)</i>	M	122	-	-	-	-	-	-	-	-	-	1	-	-	-	
	F	244	-	-	-	1	-	-	-	-	-	-	-	1	2	
A 104 <i>Autres maladies de l'appareil digestif (526-530, 534, 536, 537, 561-570, 572, 573, 576, 577)</i>	M	773	-	-	-	36	6	3	1	-	4	1	1	6	6	
	F	740	-	-	-	22	4	3	-	-	5	1	4	6	5	
587 <i>Péritonite</i>	M	98	-	-	-	2	-	-	-	-	-	-	2	-	1	
	F	96	-	-	-	-	-	-	-	1	-	1	2	-	-	
<u>Chap. IX : Maladies de l'appareil digestif</u>																
Total :	M	2 301	-	-	3	41	8	3	1	-	4	4	5	10	3	15
	F	2 135	-	-	1	26	4	5	-	-	7	2	5	9	4	12

La liste A, d'après la 8e révision, a été établie par transfert en partant de la liste détaillée de la 7e révision (décès 1968).

en années											CAUSES DE DECES	
35 à 39	40 à 44	45 à 49	50 à 54	55 à 59	60 à 64	65 à 69	70 à 74	75 à 79	80 à 84	85 et +	Liste intermédiaire de la classification internationale selon la révision de 1965	
6 4	8 10	13 9	21 4	25 28	44 18	28 16	22 15	9 8	5 2	2 2	M F	493 Asthme
2 1	1 -	1 -	4 -	5 2	8 1	10 3	4 3	6 2	6 3	4 2	M F	A 95 Pleurésie purulente et abcès du poumon (510, 513)
13 3	40 9	78 7	136 12	278 35	449 60	608 91	531 138	374 169	259 170	129 184	M F	A 96 Autres maladies de l'appareil respiratoire (501-508, 511, 512, 514-519)
-	-	-	-	-	-	-	-	-	-	-	M F	511 Autres pleurésies
4 -	28 -	37 -	74 -	130 -	188 -	234 -	151 -	83 -	52 -	13 -	M F	515 Pneumoconiose due à la silice et aux silicates
29 16	67 34	127 28	212 36	457 112	766 157	1 074 252	1 092 435	977 589	801 826	762 994	M F	Chap. VIII : Maladies de l'appareil respiratoire : Total
-	-	-	-	1 -	-	-	1 -	1 -	-	-	M F	A 97 Maladies des dents et du parodonte (520-525)
9 -	6 4	9 5	13 2	30 8	49 10	54 22	58 27	47 41	46 36	29 22	M F	A 98 Ulcère de l'estomac et du duodénum (531-533)
8 -	5 3	9 5	11 2	28 8	41 10	46 18	51 24	41 39	38 29	21 16	M F	531 Ulcère de l'estomac
1 -	1 1	-	2 -	2 -	8 -	8 4	7 3	6 2	8 7	8 6	M F	532 Ulcère du duodénum
-	-	-	-	1 -	-	1 1	-	2 -	-	1 1	M F	A 99 Gastrite et duodénite (535)
1 -	-	-	2 1	1 1	2 1	5 5	2 11	4 6	5 9	3 4	M F	A 100 Appendicite (540-543)
3 5	5 10	4 8	9 10	24 18	47 27	43 43	58 82	58 99	38 104	37 84	M F	A 101 Occlusion intestinale et hernie (550-553, 560)
13 6	29 8	32 18	44 25	96 42	107 61	124 63	97 67	61 65	48 46	17 19	M F	A 102 Cirrhose du foie (571)
1 1	1 3	1 -	1 4	6 10	14 19	16 28	23 35	16 48	24 51	18 41	M F	A 103 Lithiase biliaire et cholécystite (574, 575)
12 10	25 15	28 22	25 23	45 33	101 64	107 94	123 127	110 108	75 97	56 95	M F	A 104 Autres maladies de l'appareil digestif (526-530, 534, 536, 537, 561-570, 572, 573, 576, 577)
2 3	2 3	8 5	1 5	8 4	11 11	13 16	14 14	18 7	8 12	8 11	M F	567 Péritonite
39 22	66 42	74 54	94 65	204 112	320 182	350 256	362 349	299 367	236 345	160 266	M F	Chap. IX : Maladies de l'appareil digestif : Total

Tableau 30.- DECES PAR CAUSE (Liste A, 8e révision) PAR SEXE ET GROUPE D'AGES - 1968

CAUSES DE DECES Liste intermédiaire de la classification internationale selon la révision de 1965	Tous sexes	Moins d'un an				Groupes d'ages											
		0 jour	1 à 6 jours	7 à 27 jours	28 jours à 11 mois	1	2	3	4	5 à 9	10 à 14	15 à 19	20 à 24	25 à 29	30 à 34		
A 105 Néphrite aiguë (580)	M	22	-	-	-	-	-	-	1	-	-	-	-	-	-	-	-
	F	16	-	-	-	-	-	-	-	-	-	-	-	-	-	-	1
A 106 Autres formes de néphrite et néphrose (581-584)	M	370	-	-	-	1	-	-	-	1	-	5	2	3	4	-	-
	F	414	-	-	-	-	1	-	-	2	3	4	4	4	4	-	-
A 107 Infections rénales (590)	M	73	-	-	-	-	-	-	-	-	-	-	-	-	-	-	-
	F	127	-	-	-	-	-	-	-	-	-	-	-	-	-	-	-
A 108 Calculs de l'appareil urinaire (592-594)	M	13	-	-	-	-	-	-	-	-	-	1	-	-	-	-	-
	F	16	-	-	-	-	-	-	-	-	-	-	-	-	-	-	-
A 109 Hypertrophie de la prostate (600)	M	408	-	-	-	-	-	-	-	-	-	-	-	-	-	-	-
A 110 Maladies du sein (610, 611)	M	1	-	-	-	-	-	-	-	-	-	-	-	-	-	-	-
	F	1	-	-	-	-	-	-	-	-	-	-	-	-	-	-	-
A 111 Autres maladies des organes génito-urinaires (591, 593, 595-599, 601-607, 612-629)	M	276	-	-	-	1	-	-	-	-	-	1	3	-	4	-	-
	F	193	-	-	-	1	-	-	-	-	1	1	3	1	4	-	-
<u>Chap. X : Maladies des organes génito-urinaires</u>																	
Total :	M	1 163	-	-	-	2	-	-	1	1	-	7	5	3	8	-	-
	F	767	-	-	-	1	1	-	-	2	4	5	7	5	9	-	-
A 112 Toxémies gravidiques et puerpérales (636-639)	F	6	-	-	-	-	-	-	-	-	-	-	-	2	2	-	-
A 113 Hémorragie au cours de la grossesse et de l'accouchement (632, 651-653)	F	8	-	-	-	-	-	-	-	-	-	-	2	3	1	-	-
A 115 Avortements autres ou sans précision (642-645)	F	5	-	-	-	-	-	-	-	-	-	-	1	-	2	-	-
A 116 Infections pendant l'accouchement ou les suites de couches (670, 671, 673)	F	2	-	-	-	-	-	-	-	-	-	1	-	-	-	-	-
A 117 Autres complications de la grossesse, de l'accou- chement et des suites de couches (630, 631, 633- 635, 654-662, 672, 674-678)	F	10	-	-	-	-	-	-	-	-	-	-	-	2	6	-	-
<u>Chap. XI : Complications de la grossesse, de l'accouchement et des suites de couches</u>																	
Total :	F	31	-	-	-	-	-	-	-	-	-	1	3	7	11	-	-
A 119 Infection de la peau et du tissu cellulaire sous-cutané (680-686)	M	11	2	-	-	-	-	-	-	-	-	-	-	-	-	-	-
	F	5	-	-	-	-	-	-	-	-	-	-	-	-	-	-	-
A 120 Autres maladies de la peau et du tissu cellulaire sous-cutané (690-709)	M	30	-	-	-	1	-	-	-	-	-	-	-	-	-	-	-
	F	62	-	-	-	-	-	-	-	-	-	1	-	-	-	-	-
<u>Chap. XII : Maladies de la peau et du tissu sous- cutané</u>																	
Total :	M	41	2	-	-	1	-	-	-	-	-	-	-	-	-	-	-
	F	67	-	-	-	-	-	-	-	-	-	1	-	-	-	-	-

La liste A, d'après la 8e révision, a été établie par transfert en partant de la liste détaillée de la 7e révision (décès 1968).

en années											CAUSES DE DECES	
35 à 39	40 à 44	45 à 49	50 à 54	55 à 59	60 à 64	65 à 69	70 à 74	75 à 79	80 à 84	85 et +		
-	3	-	2	4	2	1	1	3	3	2	M	A 105 Néphrite aiguë (580)
-	-	-	-	2	-	2	4	2	5	-	F	
8	15	16	12	40	59	58	47	38	35	26	M	A 106 Autres formes de néphrite et néphrose (581-584)
7	7	5	20	20	58	60	63	69	58	25	F	
-	1	-	1	6	1	11	13	16	15	9	M	A 107 Infections rénales (590)
1	4	6	7	9	15	16	23	16	16	14	F	
-	-	-	1	1	-	2	3	3	1	1	M	A 108 Calculs de l'appareil urinaire (592-594)
-	1	1	-	4	3	1	1	3	1	1	F	
-	-	-	1	3	10	36	75	79	110	94	M	A 109 Hypertrophie de la prostate (600)
-	-	-	-	-	-	-	1	-	-	-	M	A 110 Maladies du sein (610, 611)
-	-	1	-	-	-	-	-	-	-	-	F	
2	5	11	7	10	22	37	41	49	39	44	M	A 111 Autres maladies des organes génito-urinaires (591, 593, 595-599, 601-607, 612-629)
3	8	5	3	13	9	29	39	32	17	24	F	
<u>Chap. X : Maladies des organes génito-urinaires</u>												
10	24	27	24	64	94	145	181	188	203	176	M	: Total
11	20	18	30	48	85	108	130	122	97	64	F	
1	1	-	-	-	-	-	-	-	-	-	F	A 112 Toxémies gravidiques et puerpérales (636-639)
2	-	-	-	-	-	-	-	-	-	-	F	A 113 Hémorragie au cours de la grossesse et de l'accouchement (632, 651-653)
2	-	-	-	-	-	-	-	-	-	-	F	A 115 Avortements autres ou sans précision (642-645)
1	-	-	-	-	-	-	-	-	-	-	F	A 116 Infections pendant l'accouchement ou les suites de couches (670, 671, 673)
2	-	-	-	-	-	-	-	-	-	-	F	A 117 Autres complications de la grossesse, de l'accouchement et des suites de couches (630, 631, 633- 635, 654-662, 672, 674-678)
<u>Chap. XI : Complications de la grossesse, de l'accouchement et des suites de couches</u>												
8	1	-	-	-	-	-	-	-	-	-	F	: Total
-	-	-	-	-	-	-	3	2	3	1	M	A 119 Infection de la peau et du tissu cellulaire sous-cutané (680-686)
-	-	-	-	-	2	1	1	-	-	1	F	
1	-	2	3	1	1	2	5	4	4	6	M	A 120 Autres maladies de la peau et du tissu cellulaire sous-cutané (690-709)
1	1	1	-	6	4	1	7	9	16	15	F	
<u>Chap. XII : Maladies de la peau et du tissu sous cutané</u>												
1	-	2	3	1	1	2	8	6	7	7	M	: Total
1	1	1	-	6	6	2	8	9	16	16	F	

Tableau 30.- DECES PAR CAUSE (Liste A, 8e révision) PAR SEXE ET GROUPE D'AGES - 1968

CAUSES DE DECES Liste intermédiaire de la classification internationale selon la révision de 1985	Tous âges	Moins d'un an					Groupes d'âges										
		0 jour	1 à 6 jours	7 à 27 jours	28 jours à 11 mois	1	2	3	4	5 à 9	10 à 14	15 à 19	20 à 24	25 à 29	30 à 34		
A 136 Sénilité, sans mention de psychose (794)	M F	923 1 582	- -	- -	- -	- -	- -	- -	- -	- -	- -	- -	- -	- -	- -	- -	- -
A 137 Symptômes et autres états morbides mal définis (780-793, 795, 796)	M F	2 816 2 497	18 14	17 11	6 6	112 84	17 19	8 9	- 2	5 -	15 9	6 8	20 7	31 11	20 8	31 14	
<u>Chap XVI : Symptômes et états morbides mal définis</u>	Total : M F	3 739 4 079	18 14	17 11	6 6	112 84	17 19	8 9	- 2	5 -	15 9	6 8	20 7	31 11	20 8	31 14	
AE 138 Accidents de véhicules à moteur (E810-E823)	M F	1 872 694	- 1	- -	- -	4 5	8 5	10 1	9 9	13 10	67 44	39 29	167 143	236 54	158 34	133 28	
<i>E 814 Accident de la circulation par collision d'un véhicule à moteur avec un piéton</i>	M F	248 144	- -	- -	- -	1 1	5 2	7 -	4 5	6 5	27 16	8 4	8 4	13 1	12 4	11 3	
AE 139 Autres accidents de transport (E800-E807, E825-E845)	M F	74 26	- -	- -	- -	- -	- 1	- -	- -	1 -	1 -	3 2	3 2	4 -	4 1	7 -	
<i>E800-E807 Accidents de chemin de fer</i>	M F	37 12	- -	- -	- -	- -	- -	- -	- -	1 -	1 -	3 -	1 1	2 -	- 1	2 -	
<i>E825-E827 Autres accidents de véhicules routiers</i>	M F	15 7	- -	- -	- -	- -	- 1	- -	- -	- -	- 1	- 2	2 1	- -	1 -	- -	
<i>E830-E838 Accidents de transport par eau</i>	M F	4 -	- -	- -	- -	- -	- -	- -	- -	- -	- -	- -	- -	- -	1 -	- 2	
<i>E840-E845 Accidents d'aviation et de vol spatial</i>	M F	11 -	- -	- -	- -	- -	- -	- -	- -	- -	- -	- -	- -	- -	1 -	3 -	
AE 140 Empoisonnements accidentels (E850-E877)	M F	169 180	- -	- -	- 1	2 2	2 3	2 -	1 1	- 1	4 2	1 2	4 6	9 5	9 6	5 2	
<i>E850-E859 Empoisonnements accidentels par des médicaments</i>	M F	19 28	- -	- -	- -	- -	- 1	- -	- -	- -	- -	- -	- 2	2 2	2 1	1 -	
<i>E854.0 Barbituriques</i>	M F	1 -	- -	- -	- -	- -	- -	- -	- -	- -	- -	- -	- -	- -	- -	- -	
<i>E860-E869 Empoisonnements accidentels par d'autres substances solides ou liquides</i>	M F	9 12	- -	- -	- -	- -	1 -	- -	- 1	- -	- -	- 1	- -	- -	- 2	- -	
<i>E870-E877 Empoisonnements accidentels par des gaz ou des vapeurs</i>	M F	141 140	- -	- -	- 1	2 2	1 2	2 -	1 -	1 1	- 1	4 1	1 4	4 3	7 3	4 2	
<i>E870-E872 Empoisonnement accidentel par des gaz dis- tribués sous conduites, par des gaz de pé- trole liquéfiés distribués en récipients mobiles, par d'autres gaz utilitaires</i>	M F	114 113	- -	- -	- 1	2 1	1 2	1 -	1 -	- 1	3 1	1 -	4 2	4 2	7 3	3 2	
AE 141 Chutes accidentelles (E880-E887)	M F	562 815	- -	- -	1 -	2 2	2 2	- 1	1 1	1 1	2 4	- 5	8 -	13 4	11 3	18 -	
AE 142 Accidents causés par l'incendie ou le feu (E890-E899)	M F	30 29	1 -	- -	- -	- -	3 1	1 -	1 -	2 -	1 2	1 -	3 2	1 1	2 1	3 -	

La liste A, d'après la 8e révision, a été établie par transfert en partant de la liste détaillée de la 7e révision (décès 1968).

en années											CAUSES DE DECES	
35 à 39	40 à 44	45 à 49	50 à 54	55 à 59	60 à 64	65 à 69	70 à 74	75 à 79	80 à 84	85 et +	Liste intermédiaire de la classification internationale selon la révision de 1965	
-	-	-	-	-	3	14	58	131	245	472	M	A 136 Sénilité, sans mention de psychose (794)
-	-	-	-	-	2	17	63	174	354	972	F	
38	46	67	98	171	237	304	354	389	393	413	M	A 137 Symptômes et autres états morbides mal définis
12	16	26	37	79	123	210	309	407	481	595	F	(780-793, 795, 796)
											Chap XVI : Symptômes et états morbides mal	
38	46	67	98	171	240	318	412	520	638	885	M	: Total <u>définis</u>
12	16	26	37	79	125	227	372	581	835	1 567	F	
121	118	110	92	137	130	111	91	62	32	24	M	AE 138 Accidents de véhicules à moteur (E810-E823)
32	33	28	27	46	58	58	67	44	28	10	F	
10	10	12	13	16	14	21	22	8	14	6	M	E 814 Accident de la circulation par collision
3	3	1	1	12	11	18	21	16	11	2	F	d'un véhicule à moteur avec un piéton
1	4	6	9	4	6	3	6	5	7	-	M	AE 139 Autres accidents de transport
1	-	-	4	2	2	1	3	4	1	1	F	(E800-E807, E825-E845)
-	2	5	7	3	4	2	1	1	2	-	M	E800-E807 Accidents de chemin de fer
1	-	-	2	-	2	1	1	1	1	1	F	
-	-	-	1	1	1	1	3	2	3	-	M	E825-E827 Autres accidents de véhicules routiers
-	-	-	-	1	-	-	1	-	-	-	F	
-	-	-	-	1	-	-	-	-	-	-	M	E830-E838 Accidents de transport par eau
-	-	-	-	-	-	-	-	-	-	-	F	
1	2	1	-	-	-	-	-	-	-	-	M	E840-E845 Accidents d'aviation et de vol
-	-	-	-	-	-	-	-	-	-	-	F	spatial
7	8	6	11	7	16	21	21	15	11	7	M	AE 140 Empoisonnements accidentels (E850-E877)
7	5	5	6	20	17	18	19	22	14	16	F	
-	4	1	1	-	2	5	-	-	1	-	M	E850-E859 Empoisonnements accidentels par des
3	1	1	2	4	2	2	1	-	3	2	F	médicaments
-	-	-	-	-	-	1	-	-	-	-	M	E854.0 Barbituriques
-	-	-	-	-	-	-	-	-	-	-	F	
-	-	-	1	1	3	1	1	1	-	-	M	E860-E869 Empoisonnements accidentels par d'autres
1	-	-	1	1	4	-	-	-	1	1	F	substances solides ou liquides
7	4	5	9	6	11	15	20	14	10	7	M	E870-E877 Empoisonnements accidentels par des gaz
3	4	4	3	15	11	16	18	22	10	14	F	ou des vapeurs
7	3	3	6	6	7	13	15	13	9	5	M	E870-E872 Empoisonnement accidentel par des gaz distri-
2	3	4	3	11	8	13	16	21	7	10	F	buisés sous conduites, par des gaz de pétrole
												liquéfiés distribués en récipients mobiles,
												par d'autres gaz utilitaires
13	18	17	19	33	39	37	48	76	81	122	M	AE 141 Chutes accidentelles (E880-E887)
3	4	8	7	12	28	37	85	141	191	276	F	
2	-	3	1	-	-	3	2	-	-	-	M	AE 142 Accidents causés par l'incendie ou le feu
-	1	1	-	2	1	3	2	5	3	2	F	(E890-E899)

Tableau 30.- DECES PAR CAUSE (Liste A, 8e révision) PAR SEXE ET GROUPE D'AGES - 1968

CAUSES DE DECES Liste intermédiaire de la classification internationale selon la révision de 1965	Tous âges	Moins d'un an				Groupes d'âges										
		0 jour	1 à 6 jours	7 à 27 jours	28 jours à 11 mois	1	2	3	4	5 à 9	10 à 14	15 à 19	20 à 24	25 à 29	30 à 34	
AE 143 Noyade et submersion accidentelles (E910)	M F	184 69	- -	- -	- -	4 6	7 1	1 1	1 1	15 6	15 5	18 2	12 2	11 3	8 1	
AE 144 Accidents causés par projectiles d'armes à feu (E922)	M F	11 7	- -	- -	- -	- -	- -	- -	- -	2 2	1 -	- -	- 3	2 -	- -	
AE 145 Accidents survenant principalement dans l'industrie (E916-E921, E923-E928)	M F	199 36	- -	- -	- -	3 3	1 -	2 1	- 1	3 1	2 1	9 -	15 1	8 1	12 3	
AE 146 Toutes autres causes accidentelles (E900- E909, E911-E915, E929-E949)	M F	576 637	3 -	- -	1 2	51 40	5 5	1 2	3 1	4 2	8 3	4 2	29 6	26 4	16 4	22 6
AE 147 Suicide et lésions faites volontairement à soi-même (E950-E959)	M F	1 000 492	- -	- -	- -	- -	- -	- -	- -	- -	1 -	4 10	17 12	41 19	40 21	36 21
AE 148 Homicide et lésions provoquées intentionnel- lement par une autre personne et lésions dues à l'intervention de la force publique (E960-E978)	M F	41 38	1 1	- -	- -	- 2	2 1	1 -	- -	- -	1 2	- -	2 3	1 2	4 2	2 3
AE 150 Blessures de guerre (E990-E999)	M F															
<u>Chap XVII : Accidents, empoisonnements et traumatismes</u> Total :	M F	4 658 3 023	5 2	- -	2 3	59 51	29 27	23 7	18 14	22 16	105 67	70 46	260 74	358 88	265 74	246 64
Décès par causes externes (AE138-AE150) TOTAL :	M F	7 681	7	-	5	110	56	30	32	38	172	116	334	446	339	310
Décès par mort naturelle (A1-A137)	M F	60 113 53 950	574 412	508 317	141 111	508 391	113 84	54 45	33 30	30 26	98 79	87 85	119 90	144 108	113 104	227 199
TOTAL :		114 063	986	825	252	899	197	99	63	56	177	172	209	252	223	426
		64 771 56 973	579 414	508 317	143 114	567 442	142 111	77 52	51 44	52 42	203 146	157 131	379 164	502 196	384 178	473 263
TOTAL GENERAL :	M F	121 744	993	825	257	1 009	253	129	95	94	349	288	543	698	562	736

La liste A, d'après la 8e révision, a été établie par transfert en partant de la liste détaillée de la 7e révision (décès 1968).

en années											CAUSES DE DECES	
35 à 39	40 à 44	45 à 49	50 à 54	55 à 59	60 à 64	65 à 69	70 à 74	75 à 79	80 à 84	85 et +	Liste intermédiaire de la classification internationale selon la révision de 1965	
10 1	8 3	7 1	7 6	9 4	12 6	16 4	8 6	5 5	6 3	4 2	M F	AE 143 Noyade et submersion accidentelles (E910)
1 -	1 2	- -	- -	2 -	1 -	- -	- -	1 -	- -	- -	M F	AE 144 Accidents causés par projectiles d'armes à feu (E922)
8 4	23 1	16 3	12 2	13 2	2 3	5 2	2 -	1 3	1 4	1 -	M F	AE 145 Accidents survenant principalement dans l'industrie (E916-E921, E923-E928)
14 8	17 8	25 6	24 10	30 20	36 24	44 28	43 46	55 94	47 139	68 177	M F	AE 146 Toutes autres causes accidentelles (E900-E909, E911-E915, E929-E949)
49 28	64 30	71 28	93 48	127 55	122 71	102 68	90 54	68 30	52 10	23 8	M F	AE 147 Suicide et lésions faites volontairement à soi-même (E950-E959)
2 6	3 4	4 1	4 4	4 -	6 1	1 3	- -	1 1	1 1	1 1	M F	AE 148 Homicide et lésions provoquées intentionnellement par une autre personne et lésions dues à l'intervention de la force publique (E960-E978)
											M F	AE 150 Blessures de guerre (E990-E999)
228 90	264 91	265 81	272 114	366 163	370 211	343 222	311 282	289 349	238 394	250 493	M F	Chap XVII : Accidents, empoisonnements et : Total <u>traumatismes</u>
318	355	346	386	529	581	565	593	638	632	743	M F	Décès par causes externes (AE138-AE150) : TOTAL
443 319	856 580	1 490 813	2 051 1 166	4 389 2 276	6 807 3 569	9 051 5 696	9 451 8 102	8 878 9 788	7 565 9 605	6 377 9 955	M F	Décès par mort naturelle (A1-A137)
762	1 436	2 303	3 217	6 665	10 376	14 747	17 553	18 666	17 170	16 332		: TOTAL
671 409	1 120 671	1 755 894	2 323 1 280	4 755 2 439	7 177 3 780	9 394 5 918	9 762 8 384	9 167 10 137	7 803 9 999	6 627 10 448	M F	: TOTAL GENERAL
1 080	1 791	2 649	3 603	7 194	10 957	15 312	18 146	19 304	17 802	17 075	M F	

TABLEAU 31.- APERCU RETROSPECTIF DE L'IMPORTANCE DE QUELQUES CAUSES INITIALES DE DECES DE 1956 A 1968

Causes de décès	1956	1957	1958	1959	1960	1961	1962	1963	1964	1965	1966	1967	1968
A. Pour les personnes de tout âge													
En pour-cent, par rapport au total des décès par maladie													
Tumeurs malignes	18,21	18,72	19,47	20,16	19,25	20,61	20,21	19,95	20,88	20,63	20,77	21,24	20,39
Maladies de l'appareil circulatoire (1)	35,64	34,67	35,35	35,52	35,85	37,20	39,80	41,08	40,36	40,77	33,27 (1)	35,45 (1)	34,64 (1)
En pour-cent, par rapport au total des décès par accident													
Accidents intéressant des véhicules à moteur	22,36	27,83	30,66	30,71	34,97	34,56	34,20	33,93	40,06	40,49	40,62	42,33	42,00
En pour-cent, par rapport au nombre total de décès													
Accidents intéressant des véhicules à moteur	1,07	1,21	1,39	1,42	1,53	1,58	1,46	1,48	1,94	2,01	1,98	2,12	2,11
B. Pour les personnes âgées de 50 ans et plus													
En pour-cent, par rapport au total des décès de tout âge:													
Tumeurs malignes	89,62	89,40	89,62	89,61	90,50	90,82	90,84	91,41	91,07	91,76	91,40	91,39	91,39
Maladies de l'appareil circulatoire (1)	95,49	95,86	96,07	96,21	96,09	95,91	96,38	96,58	96,38	96,54	96,14 (1)	95,95 (1)	96,06 (1)
Taux pour mille personnes vivantes de 50 ans et plus													
Tumeurs malignes	6,12	6,16	6,23	6,24	6,57	6,64	6,83	6,96	6,75	7,01	7,12	7,32	7,52
Maladies de l'appareil circulatoire (1)	12,77	12,23	12,12	11,82	13,00	12,64	14,26	15,15	13,81	14,58	12,00 (1)	12,82 (1)	13,43 (1)

(1) A 400 à A 468; voir remarque importante au bas du tableau 23.

TABLEAU 32.- CAUSES INITIALES DE MORTINATALITE DE 1963 A 1968

Causes	Nombre des mort-nés							
	1963	1964	1965	1966	1967	Total 1968	Sexe masculin	Sexe féminin
Maladie chronique de la mère	65	62	57	60	60	59	37	22
Maladie aiguë de la mère	17	13	9	24	13	14	7	7
Maladies et affections de la grossesse et de l'accouchement	91	103	99	109	82	78	44	34
Absorption de substances toxiques provenant de la mère	-	-	-	-	-	-	-	-
Difficultés du travail	61	67	74	67	49	48	25	23
Autres causes provenant de la mère	15	12	25	25	28	11	5	6
Anomalies du placenta et du cordon	404	407	410	410	400	409	255	15
Traumatismes provoqués par l'accouchement	17	17	19	13	19	7	4	3
Malformations congénitales du fœtus	190	221	227	172	234	194	101	93
Maladies du fœtus et causes mal définies	1 382	1 437	1 211	1 142	975	910	476	434
Inconnues	-	-	-	-	-	-	-	-
Total	2 242	2 339	2 131	2 022	1 860	1 730	954	876

Tableau 33.- DECES PAR MOIS, PROVINCE ET REGION LINGUISTIQUE - 1968

Provinces et Régions linguistiques	jan- vier	fé- vrier	mars	avril	mai	juin	juil- let	août	sep- tembre	octo- bre	novem- bre	décem- bre	Total
Anvers	1 850	1 636	1 529	1 365	1 373	1 301	1 308	1 197	1 213	1 411	1 433	1 643	17 259
Brabant	2 806	3 008	2 451	2 147	2 231	2 085	2 041	1 922	2 022	2 186	2 383	2 601	27 883
Hainaut	1 821	2 194	1 838	1 595	1 465	1 355	1 475	1 435	1 337	1 501	1 599	1 871	19 486
Liège	1 435	1 694	1 442	1 250	1 126	1 092	1 088	1 115	1 122	1 174	1 202	1 353	15 093
Limbourg	500	542	443	400	387	400	392	387	380	416	398	435	5 080
Luxembourg	292	307	291	238	249	208	205	226	216	246	244	245	2 967
Namur	516	594	497	425	430	367	386	411	446	383	484	487	5 426
Flandre orientale	1 704	1 860	1 545	1 331	1 245	1 253	1 230	1 201	1 172	1 322	1 366	1 596	16 825
Flandre occidentale	1 106	1 307	1 120	967	889	835	850	831	821	965	944	1 090	11 725
<i>Le Royaume</i>	<i>12 030</i>	<i>13 142</i>	<i>11 156</i>	<i>9 718</i>	<i>9 395</i>	<i>8 896</i>	<i>8 975</i>	<i>8 725</i>	<i>8 729</i>	<i>9 604</i>	<i>10 053</i>	<i>11 321</i>	<i>121 744</i>
Région de langue néerlandaise	6 184	6 401	5 505	4 788	4 633	4 528	4 451	4 248	4 261	4 896	4 943	5 696	60 534
Région de langue française (1)	4 389	5 161	4 319	3 783	3 535	3 271	3 390	3 383	3 328	3 558	3 822	4 243	46 182
Bruxelles-Capitale	1 457	1 580	1 332	1 147	1 227	1 097	1 134	1 094	1 140	1 150	1 288	1 382	15 028

(1)Y compris les 25 communes de la région de langue allemande comptant 61 480 habitants au 31 décembre 1968.

NOTES EXPLICATIVESLes décès.

Cette statistique est élaborée à l'aide des renseignements fournis sur les bulletins individuels remplis au moment de la déclaration du décès au bureau de l'état civil de la commune où le décès a eu lieu (commune dite de fait). Comme les bulletins individuels susdits mentionnent la commune de résidence habituelle du décédé (commune dite de droit), il est possible de répartir les décès selon ce critère et de connaître ainsi le nombre de "décès de droit" de chaque commune, à condition d'inclure dans la statistique les ressortissants de chaque commune belge décédés à l'étranger et d'éliminer les personnes, belges ou étrangères, décédées sur le territoire belge mais ayant leur résidence habituelle à l'étranger. De ce fait, le nombre de naissances de droit diffère sensiblement du nombre de naissances de fait. Le nombre des décès de droit établi à partir des bulletins d'état civil diffère également du nombre de décès de droit établi à partir des registres de population (voir à ce sujet les notes explicatives relatives au mouvement de la population).

Tableau 9. - L'enfant né dans le courant d'une année déterminée et mort avant d'avoir atteint l'âge d'un an peut être décédé, soit pendant l'année de sa naissance, soit pendant l'année suivante. Il n'est donc pas très exact de rapporter le nombre de décès d'enfants de moins d'un an d'une année au nombre de naissances de cette même année, (taux bruts) car la compensation n'est pas parfaite. Ceci explique pourquoi on a calculé des taux corrigés et des quotients. Pour plus de détails voir le Bulletin de Statistique n° 7 - 8 de juillet-août 1966 ou le n° 11 de novembre 1967.

Tableau 10. - L'âge des enfants de moins d'un mois est calculé en jours de 24 heures et non en journées de calendrier. Ce calcul n'est possible que lorsque le bulletin mentionne l'heure de la naissance et l'heure du décès. Lorsque tel n'est pas le cas, le nombre de jours vécus est présumé être égal à la différence des dates de naissance et de décès.

Tableau 30. - Des tableaux plus détaillés concernant les causes de décès, les homicides, les suicides et les décès par accident sont publiés dans la brochure intitulée : "Statistique des causes de décès - 1968" - qui sortira sous peu.

Tableau 31. - La liste utilisée pour la codification des causes de décès étant, encore en 1968, celle de la 7ème révision, on a procédé à une ventilation et à un regroupement des rubriques de façon à obtenir une classification selon la liste A de la 8ème révision.

COMPLEMENT DE LA LISTE INTERMEDIAIRE O.M.S.

Répartition par âge et par sexe de la population au milieu de l'année 1968

(moyenne des répartitions par âge et par sexe de la population
au début et à la fin de l'année considérée).

Groupes d'âges	Total	M.	F.
0 jour			
1 à 6 jours	142 578	73 184	69 394
7 à 27 jours			
28 jours à 11 mois			
1 an	147 029	75 392	71 637
2 ans	151 468	77 651	73 817
3 ans	157 321	80 712	76 609
4 ans	159 827	81 991	77 836
5 à 9 ans	782 415	400 863	381 552
10 à 14 ans	748 748	382 155	366 593
15 à 19 ans	714 480	364 440	350 040
20 à 24 ans	681 961	348 679	333 282
25 à 29 ans	561 944	287 355	274 589
30 à 34 ans	607 230	307 470	299 760
35 à 39 ans	659 269	331 418	327 851
40 à 44 ans	657 563	328 304	329 259
45 à 49 ans	602 834	298 200	304 634
50 à 54 ans	462 972	226 532	236 440
55 à 59 ans	571 562	274 239	297 323
60 à 64 ans	545 042	253 285	291 757
65 à 69 ans	474 771	209 777	264 994
70 à 74 ans	354 724	145 870	208 854
75 à 79 ans	231 877	90 223	141 654
80 à 84 ans	130 781	49 599	81 182
85 et +	72 359	25 664	46 695
TOTAL GENERAL	9 618 755	4 713 003	4 905 752

