

Grondgebied en milieu

Overzicht van de milieustatistieken

De Algemene Directie Statistiek en Economische Informatie biedt onpartijdige statistische informatie. De informatie wordt conform de wet verspreid, meer bepaald voor wat betreft de privacy.

De statistieken worden ingedeeld in acht domeinen:

- Algemeen
- Grondgebied en leefmilieu
- Bevolking
- Samenleving
- Economie en financiën
- Landbouw en vergelijkbare activiteiten
- Industrie
- Diensten, handel en vervoer

Alle rechten voorbehouden. Het vertalen, bewerken, reproduceren op welke wijze dan ook, inbegrepen fotografie en microfilm, is niet toegelaten, tenzij met schriftelijke machtiging vanwege de Algemene Directie Statistiek en Economische Informatie. Het citeren van korte uittreksels als toelichting of bewijsvoering in een artikel, een boekbespreking of een boek is evenwel toegestaan, mits de bron duidelijk en nauwkeurig wordt vermeld.

Verantwoordelijke uitgever: Fernand Sonck

© 2004, **ALGEMENE DIRECTIE STATISTIEK EN ECONOMISCHE INFORMATIE** | uitgever
B-1000 Brussel – Leuvenseweg 44

Grondgebied en milieu

Overzicht van de milieustatistieken

Inhoudsopgave

Lucht

- Luchtvervuiling (uitstoot van verontreinigende stoffen in de lucht) 2
- Uitstoot in de lucht van CO₂, afkomstig van krachtbronnen 5
- Luchtkwaliteit (concentraties van verontreinigende stoffen in de lucht, ozondagen) 15

Water

- Gebruik van watervoorraden, distributie, waterzuivering 18
- Afvalwaterzuivering in België 21
- Woningen met regenput 24
- Watervervuiling 25
- Vervuiling op lange termijn : vervuiling van de sedimenten van rivieren 30
- Kwaliteit van het rivierwater 31
- Kwaliteit van het zwemwater 32
- Eutrofiëring in de Noordzee 33

Afval

- Productie, samenstelling, eliminatie en recyclage van afval 36
- Aantal percelen bestemd voor afvalverwerking per gewest 40
- Radioactieve afval 42

Radioactiviteit

- Radioactieve neerslag 46

Effect van de vervuiling op het leefmilieu

- Staat van de bossen 48

Landschap

- Bodemgebruik en urbanisatie 52
- Woningen met een tuin 60

Natuur

- Natuurreservaten 64
- Biodiversiteit 65

Economische activiteiten

- Biologische landbouw	68
- Isolatie van de woning	74
- Huishoudens met minstens één fiets	75
- Economische statistieken betreffende de ondernemingen in de milieu-sector	
o Goederen en diensten	76
o Industriële productie.....	80
- Evolutie van de uitgaven van de overheid voor milieubescherming.....	81
- Huishoudbudgetonderzoek.....	88

Levenskwaliteit

- Tevredenheid over de fietspaden in de buurt	98
- Tevredenheid over de voetpaden in de buurt.....	99
- De tevredenheid over het uitzicht van de gebouwen in de buurt.....	100
- Tevredenheid over de kwaliteit van de lucht	101
- De tevredenheid over de rust in de woonomgeving.....	102
- De tevredenheid over de netheid van de buurt	103
- De tevredenheid over het aanbod van openbaar vervoer	104
- Tevredenheid over de groene ruimten in de buurt	105
- Tevredenheidsindex van de huishoudens	106

Levenskwaliteit

- Tevredenheid over de fietspaden in de buurt	112
---	-----

Veel socio-economische statistieken zijn belangrijk voor het milieu (bevolkingsdichtheid, industriële productie van vervuilende producten, consumptie van de huishoudens, landbouw-, vervoer-, energies-tatistieken enz.). Hier zijn enkel statistieken opgenomen die specifiek over het milieu gaan.

Lucht

Luchtverontreiniging in België

Uitstoot in de lucht van SO₂ (in 1 000 t)

	Totaal	Wegverkeer	Energetisch sector	Industriële verbranding	Andere verbranding	Industriële processen	Andere
1980	828	17	522
1981	712	..	399
1982	694	12	361
1983	560	12	257
1984	500	..	228
1985	400	15	125	122	64	73	1
1986	377	..	115
1987	367	..	113
1988	354	..	109
1989	325	..	94
1990	357	15	101	147	41	51	2
1991	333	16	94	140	46	34	3
1992	318	16	87	146	43	23	3
1993	296	17	82	137	44	11	5
1994	253	19	82	77	34	39	2
1995	245	17	83	88	34	21	3
1996	240	13	73	93	42	17	2
1997	219	6	64	95	36	18	1
1998	212	6	65	89	35	16	1
1999	181	6	37	87	33	17	1
2000	165	5	59	35	30	36	1
2001	162	5	58	34	29	35	1

Uitstoot in de lucht van NO_x (in 1 000 t)

	Totaal	Wegverkeer	Energetisch sector	Industriële verbranding	Andere verbranding	Industriële processen	Andere
1980	442	..	106
1985	325	188	47	40	20	29	1
1986	317	..	47
1987	331	..	40
1988	345	..	45
1989	357
1990	321	149	61	71	19	14	6
1991	335	167	60	68	22	11	7
1992	343	175	58	72	21	9	8
1993	341	178	55	72	22	6	8
1994	342	179	58	73	20	5	7
1995	325	163	55	71	21	9	8
1996	315	150	51	73	24	8	8
1997	306	150	46	74	21	8	7
1998	312	151	47	78	18	9	10
1999	289	141	33	81	17	8	10
2000	329	166	50	54	18	29	10
2001	317	160	48	52	17	28	10

Luchtverontreiniging in België

Uitstoot in de lucht van deeltjes (in 1 000 t)

	Totaal	Wegverkeer	Energetisch sector	Industriële verbranding	Andere verbranding	Industriële processen	Andere
1990	24	3	7	3	5	5	1
1994	27	8	4	5	4	6	0

Bron : OCDE

Uitstoot in de lucht van CO (in 1 000 t)

	Totaal	Wegverkeer	Energetisch sector	Industriële verbranding	Andere verbranding	Industriële processen	Andere
1990	1 097	452,17	2,92998	401,47998	87,67001	145,56	8
1991	1 119	478	3	378	96	146	18
1992	1 137	493	10	364	100	152	18
1993	1 105	484	11	342	101	149	18
1994	1 054	468	2	332	97	143	12
1995	1 013	428,68577	2,34999	330,06675	82,19917	159,99843	10
1996	1 000	417,64419	2,65002	342,30342	94,94093	139,48141	3
1997	938	400,11573	2,74997	323,38655	79,33916	130,32862	2
1998	1 114	632,09002	2,39002	283,32	62,63999	127,53	6
1999	1 017	542,08064	2,42003	330,6265	60,23117	75,16148	6
2000	1 100	568,57085	8,57249	214,66621	61,45195	239,72909	7
2001	1 027	530,92361	8,00488	200,45233	57,38298	223,85573	6

Bron : EMEP

Uitstoot in de lucht van NMVOS (in 1 000 t)

	Totaal	Wegverkeer	Energetisch sector	Industriële verbranding	Andere verbranding	Industriële processen	Andere
1985	688	193	3	14	18	30	86
1990	303	110	1	5	8	48	99
1991	313	110	0	3	8	37	93
1992	313	114	0	4	8	37	87
1993	311	113	1	3	8	36	88
1994	305	113	1	3	8	35	82
1995	250	94	1	3	8	34	81
1996	242	84	1	3	9	34	79
1997	249	83	1	3	8	34	78
1998	269	105	1	3	8	30	78
1999	248	87	1	3	8	34	73
2000	233	85	5	1	7	49	68
2001	252	91	6	2	8	53	74

Bron : EMEP

Luchtverontreiniging in België

Uitstoot in de lucht

Eenheid	NMVOS	CH ₄	CO ₂	CO	N ₂ O ^(*)	NH ₃	OAS ^(**)
	1000 t	1000 t	10 ⁶ t	1000 t	1000 t	1000 t	t CFC11eq
1979	134	..	39
1980	688	..	126	1097	38	89	..
1981	115	..	35
1982	106	..	33
1983	99	..	29
1984	100	..	29
1985	688	..	99	1097	26	89	..
1986	99	..	26
1987	100	..	26
1988	100	..	27
1989	108
1990	303	589	109	1 097	31	107	..
1991	313	593	115	1 119	31	93	..
1992	313	591	114	1 137	30	92	..
1993	311	599	108	1 105	31	97	..
1994	305	597	113	1 054	35	96	..
1995	250	597	118	1 013	36	97	1576
1996	242	601	122	1 000	37	99	..
1997	249	586	118	938	33	99	..
1998	269	593	121	1 114	34	102	..
1999	248	585	118	1 017	34	100	..
2000	233	..	121	1 100	..	81	..
2001	252	..	121	1 027	..	81	..
2002	112	623

Bron : EMEP (<http://www.emep.int>); *Hecq & al. (1990) voor 1979-1988; FOD economie voor CO₂; (**) Econotec voor Ozonafbrekende stoffen

Uitstoot in de lucht van zware metalen (in t)

	Pb	Hg	Cd	As	Cr	Cu	Ni	Se	Zn
1985	1743	13	14	154
1990	716	9	10	11	58	55	94	..	514
1991
1992
1993
1994	325	6	4	5	27	46	53	23	242
1995	336	5	6	6	48	56	47	19	287
1996	297	6	5	5	32	33	58	8	220
1997	285	4	6	4	28	30	49	8	176
1998
1999
2000	243	2	1	95

Bron : EMEP (<http://www.emep.int>), NIS en DWTC (1985 en 2000)

Uitstoot in de lucht van CO₂, afkomstig van krachtbronnen (in 1 000 t)

Totale binnenlandse uitstoot

Voor :	1985	1990	1995	1996	1997	1998	1999	2000
Alle producten	99.478	106.300	112.448	118.454	117.986	119.323	116.219	
Aardgas	15.907	18.245	23.453	26.129	24.833	27.591	29.195	
Vaste brandstoffen	36.899	38.069	34.436	32.667	32.611	30.786	27.735	
Vloeibare brandstoffen	46.672	49.987	54.559	59.658	60.542	60.946	59.289	55.183

Productie van elektriciteit en warmte

Voor :	1985	1990	1995	1996	1997	1998	1999
Alle producten	17.410	21.830	23.050	22.507	21.118	23.035	20.121
Aardgas	1.342	3.081	4.723	5.250	5.437	7.221	8.313
Vaste brandstoffen	13.470	17.739	17.586	16.555	14.862	14.555	11.289
Vloeibare brandstoffen	2.599	1.010	742	702	818	1.260	519

Thermische centrales

Voor :	1985	1990	1995	1996	1997	1998	1999
Alle producten	17.410	21.830	23.050	22.507	21.118	22.865	20.050
Aardgas	1.342	3.081	4.723	5.250	5.437	7.066	8.241
Vaste brandstoffen	13.470	17.739	17.586	16.555	14.862	14.555	11.289
Vloeibare brandstoffen	2.599	1.010	742	702	818	1.245	519

Openbare thermische centrales

Voor :	1985	1990	1995	1996	1997	1998	1999
Alle producten	15.138	19.806	21.008	20.610	19.505	20.997	18.610
Aardgas	990	2.704	4.291	4.759	4.981	6.431	7.696
Vaste brandstoffen	11.911	16.329	16.319	15.431	13.957	13.505	10.395
Vloeibare brandstoffen	2.237	773	399	420	567	1.061	519

Thermische centrales van zelfproducenten

Voor :	1985	1990	1995	1996	1997	1998	1999
Alle producten	2.272	2.023	2.012	1.898	1.611	1.867	1.440
Aardgas	352	377	432	491	456	634	545
Vaste brandstoffen	1.559	1.410	1.267	1.125	904	1.049	895
Vloeibare brandstoffen	362	236	313	282	251	184	

Luchtverontreiniging in België

Uitstoot in de lucht van CO₂, afkomstig van krachtbronnen (in 1 000 t) - vervolg

Verwarmingscentrales

Voor :	1998	1999
Alle producten	170	72
Aardgas	155	72
Vloeibare brandstoffen	15	

Energiesector

Voor :	1985	1990	1995	1996	1997	1998	1999	2000
Alle producten	4.678	5.496	5.350	6.156	6.142	5.916	6.356	
Aardgas	374	210	204	211	150	161	158	
Vaste brandstoffen	1.206	1.103	705	628	557	515	501	
Vloeibare brandstoffen	3.098	4.182	4.441	5.318	5.435	5.240	5.697	5.504

Energie-eindverbruik

Voor :	1985	1990	1995	1996	1997	1998	1999	2000
Alle producten	77.390	78.975	84.048	89.791	90.726	90.372	89.741	
Aardgas	14.191	14.954	18.526	20.668	19.246	20.209	20.723	
Vaste brandstoffen	22.223	19.226	16.145	15.484	17.192	15.716	15.945	
Vloeibare brandstoffen	40.975	44.795	49.377	53.638	54.288	54.446	53.074	49.679

Industrie

Voor :	1985	1990	1995	1996	1997	1998	1999	2000
Alle producten	29.337	30.154	28.637	28.088	31.025	30.199	31.260	
Aardgas	4.886	6.734	8.051	8.374	8.363	8.776	9.588	
Vaste brandstoffen	17.659	17.055	14.788	13.996	15.891	14.818	15.158	
Vloeibare brandstoffen	6.792	6.365	5.798	5.718	6.771	6.605	6.514	5.023

IJzer en staal

Voor :	1985	1990	1995	1996	1997	1998	1999	2000
Alle producten	16.754	16.715	14.039	13.599	15.645	15.156	15.157	
Aardgas	1.384	1.397	1.420	1.431	1.426	1.608	1.511	
Vaste brandstoffen	14.961	14.806	12.429	11.996	14.094	13.353	13.512	
Vloeibare brandstoffen	408	512	190	172	126	195	134	788

Uitstoot in de lucht van CO₂, afkomstig van krachtbronnen (in 1 000 t) - vervolg

Non-ferrometalen

Voor :	1985	1990	1995	1996	1997	1998	1999	2000
Alle producten	561	473	625	531	515	392	404	
Aardgas	229	236	222	235	241	224	239	
Vaste brandstoffen	69	69	154	124	130	88	85	
Vloeibare brandstoffen	264	169	249	172	144	80	80	645

Chemie

Voor :	1985	1990	1995	1996	1997	1998	1999	2000
Alle producten	3.677	4.703	4.945	4.621	5.130	5.264	5.558	
Aardgas	1.381	1.798	2.654	2.704	2.671	2.853	3.486	
Vaste brandstoffen	271	439	249	140	154	50	91	
Vloeibare brandstoffen	2.025	2.466	2.042	1.777	2.305	2.361	1.981	753

Niet-metaalhoudende minerale producten

Voor :	1985	1990	1995	1996	1997	1998	1999	2000
Alle producten	3.226	3.152	3.372	3.233	3.017	2.895	2.994	
Aardgas	997	1.115	1.130	1.004	974	953	982	
Vaste brandstoffen	1.376	1.363	1.475	1.281	1.057	1.049	1.196	
Vloeibare brandstoffen	852	674	766	948	986	893	815	18

Winning van delfstoffen

Voor :	1985	1990	1999
Alle producten	62	31	3
Vloeibare brandstoffen	62	31	3

Voedings- en genotmiddelen

Voor :	1985	1990	1995	1996	1997	1998	1999	2000
Alle producten	2.337	1.441	1.085	1.175	1.372	1.031	1.010	
Aardgas	225	318	321	434	459	391	437	
Vaste brandstoffen	612	325	270	222	166	82	84	
Vloeibare brandstoffen	1.500	798	494	518	748	558	488	497

Luchtverontreiniging in België

Uitstoot in de lucht van CO₂, afkomstig van krachtbronnen (in 1 000 t) - einde

Textiel, leer en kleding

Voor :	1985	1990	1995	1996	1997	1998	1999	2000
Alle producten	326	361	234	257	241	251	228	
Aardgas	111	119	131	153	147	155	146	
Vaste brandstoffen	3	18	8	18	19	22	14	
Vloeibare brandstoffen	212	224	95	87	74	74	68	37

Papier en drukkerij

Voor :	1985	1990	1995	1996	1997	1998	1999	2000
Alle producten	509	507	482	460	467	366	402	
Aardgas	144	196	206	216	210	204	236	
Vaste brandstoffen	52	82	102	125	141	39	30	
Vloeibare brandstoffen	313	230	175	120	117	123	135	135

Metaalverwerking

Voor :	1985	1990	1995	1996	1997	1998	1999	2000
Alle producten	1.153	756	677	651	559	536	514	
Vaste brandstoffen			88			42		

Overige industrie

Voor :	1985	1990	1995	1996	1997	1998	1999	2000
Alle producten	787	2.326	3.172	3.554	4.055	4.305	4.992	
Aardgas	32	1.179	1.587	1.778	1.871	2.057	2.185	
Vaste brandstoffen	17	175	14	18	67	94	115	
Vloeibare brandstoffen	739	972	1.570	1.758	2.117	2.154	2.691	2.144

Vervoer

Voor :	2000
Alle producten	28.656
Vloeibare brandstoffen	28.656

Uitstoot in de lucht van CO₂, afkomstig van krachtbronnen (index 1990=100)

Totale binnenlandse uitstoot

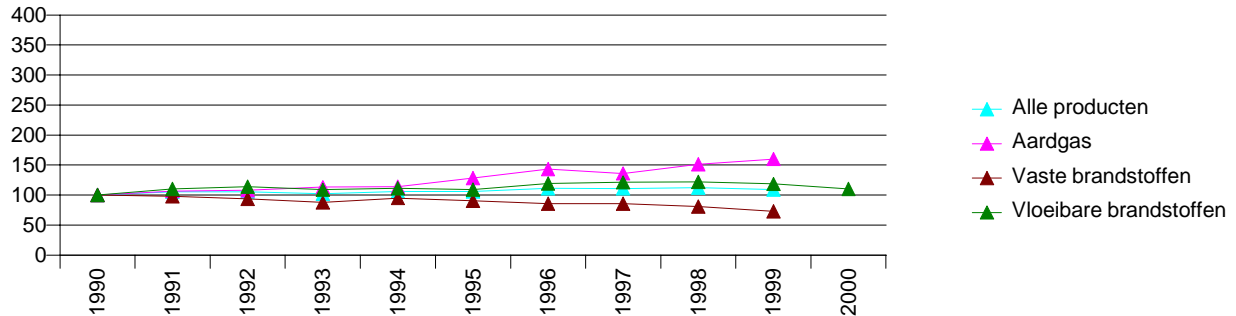

Productie van elektriciteit en warmte

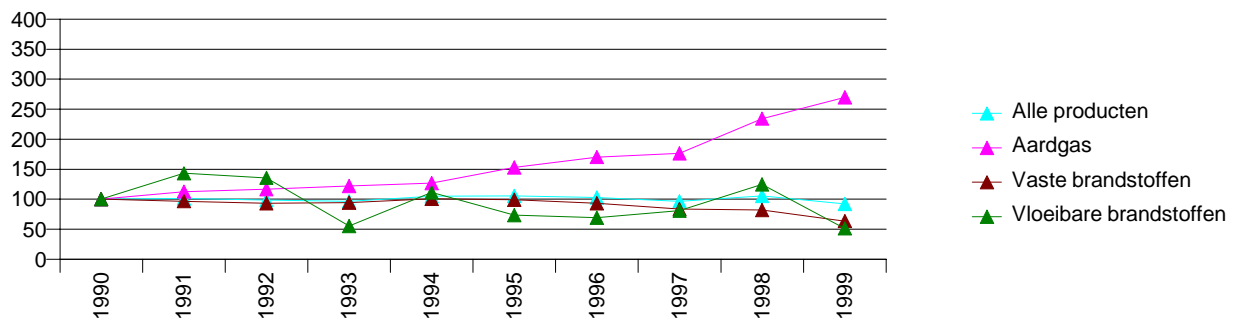

Thermische centrales

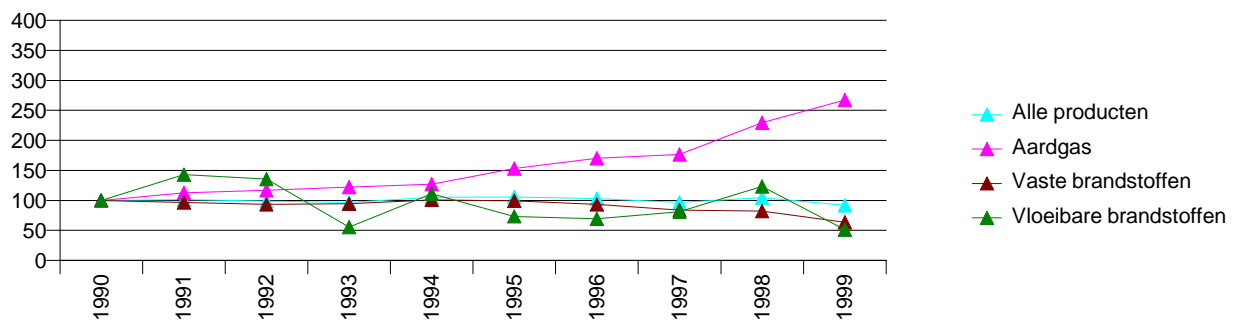

Luchtverontreiniging in België

Uitstoot in de lucht van CO₂, afkomstig van krachtbronnen (index 1990=100)-vervolg

Openbare thermische centrales

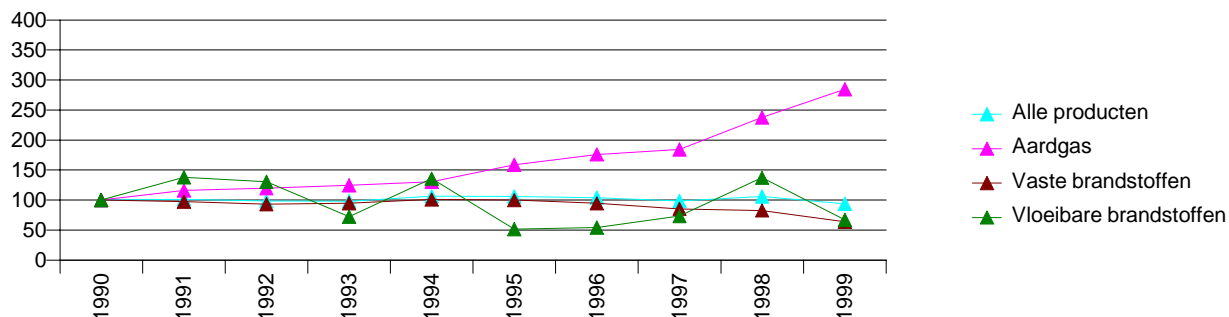

Thermische centrales van zelfproducenten

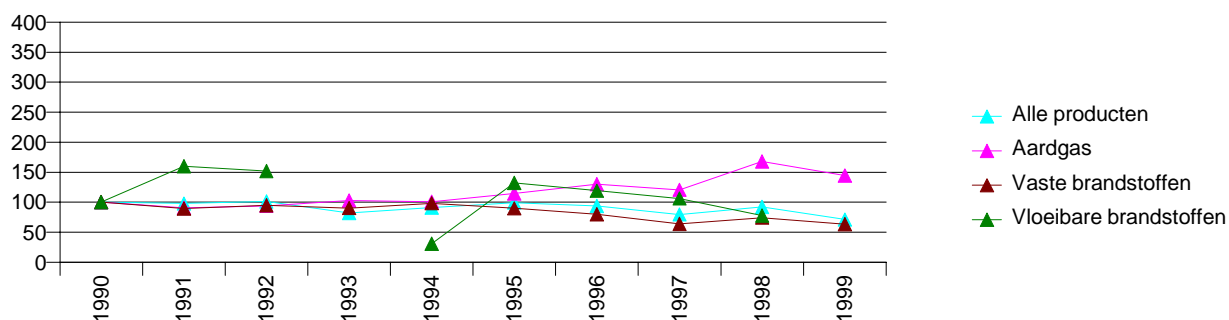

Energiesector

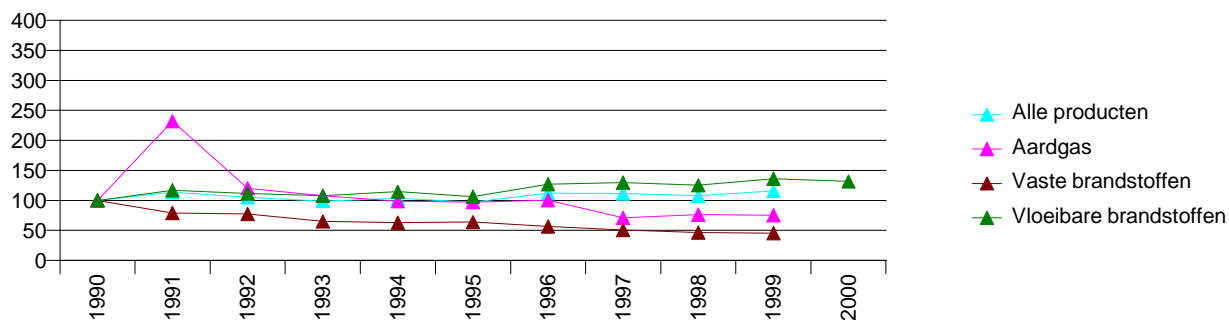

Uitstoot in de lucht van CO₂, afkomstig van krachtbronnen (index 1990=100)-vervolg

Energie-eindverbruik

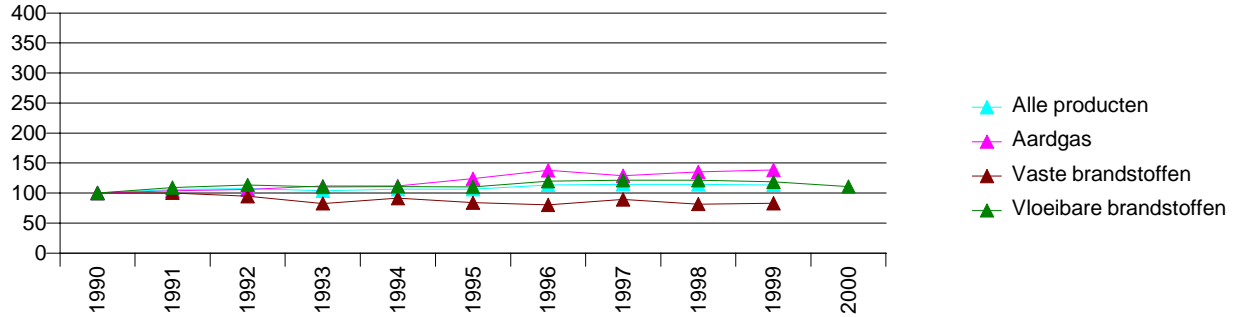

Industrie

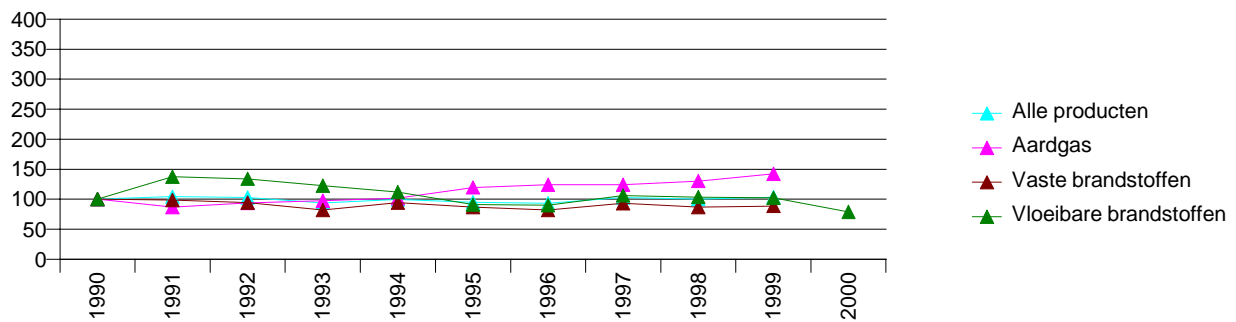

IJzer en staal

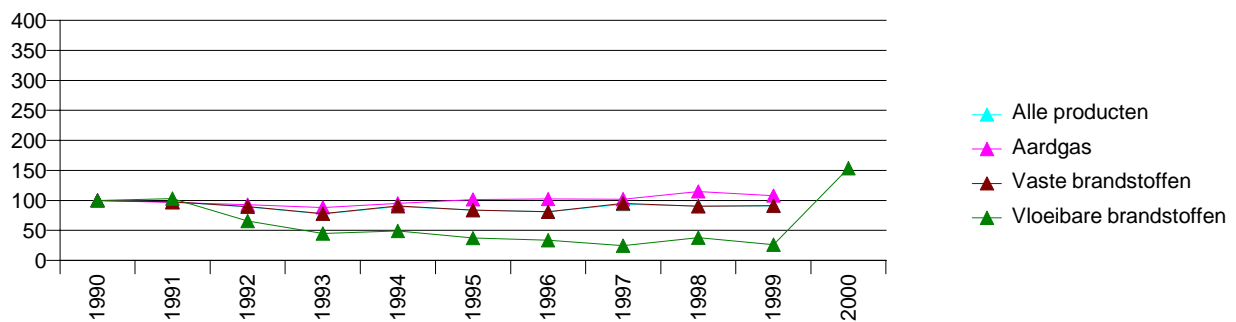

Luchtverontreiniging in België

Uitstoot in de lucht van CO₂, afkomstig van krachtbronnen (index 1990=100)-vervolg

Non-ferrometalen

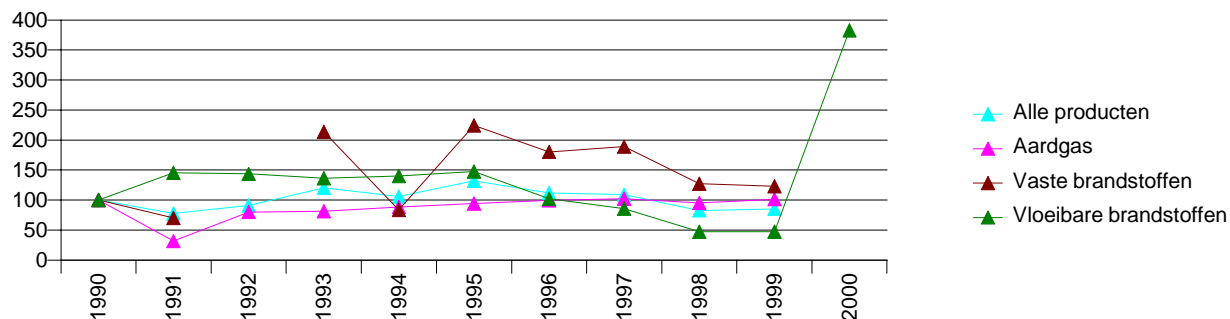

Chemie

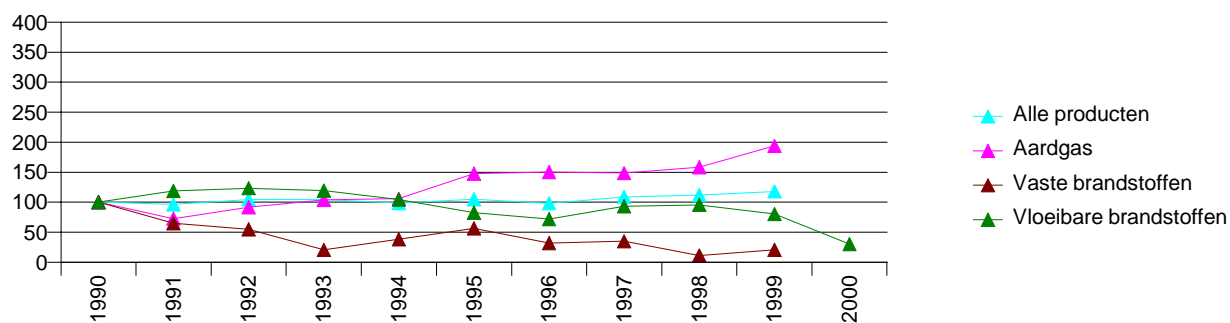

Niet-metaalhoudende minerale producten

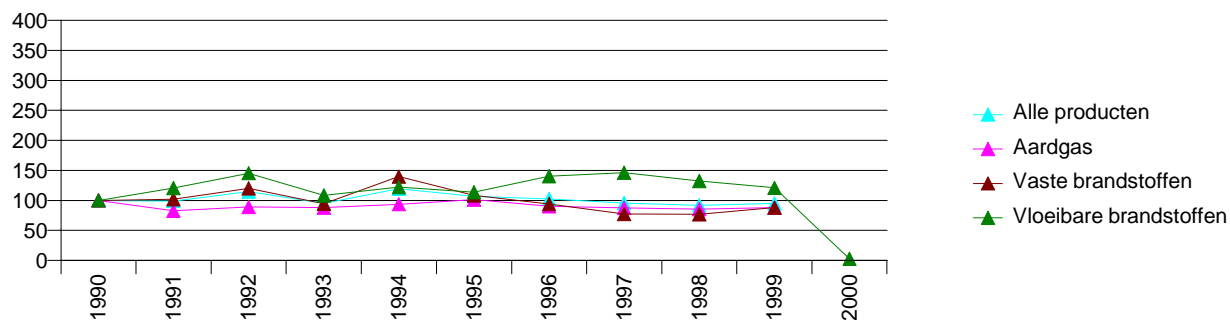

Uitstoot in de lucht van CO₂, afkomstig van krachtbronnen (index 1990=100)-vervolg

Voedings- en genotmiddelen

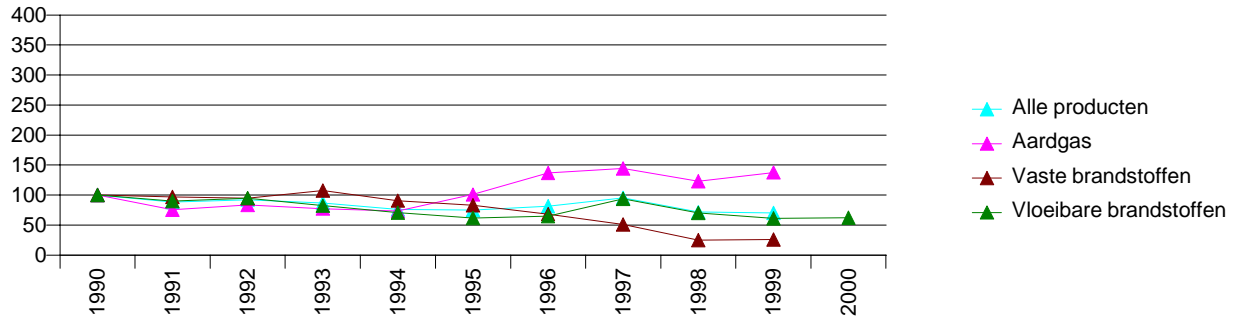

Textiel, leer en kleding

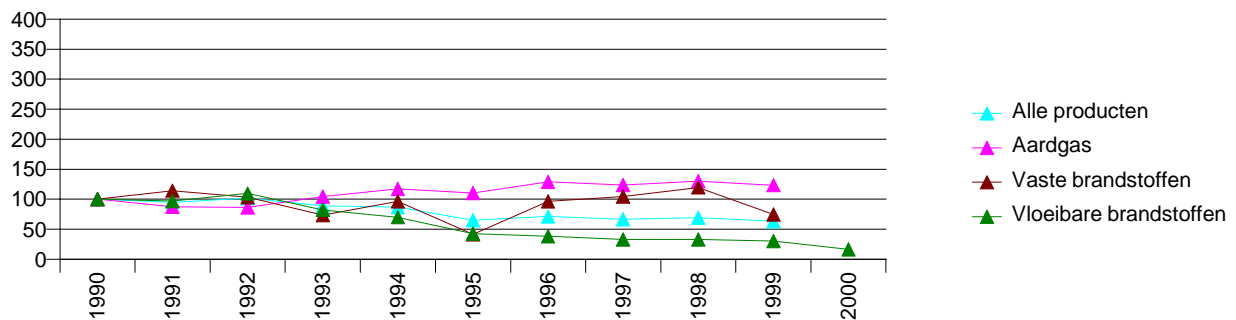

Papier en drukkerij

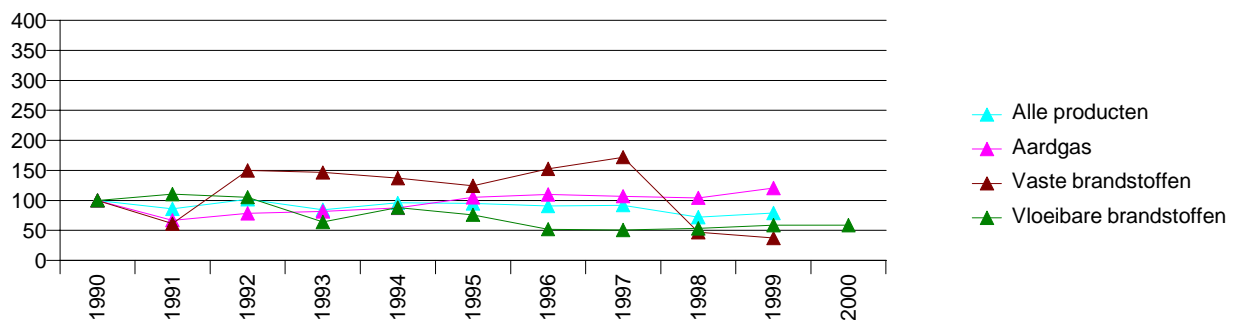

Luchtverontreiniging in België

Uitstoot in de lucht van CO₂, afkomstig van krachtbronnen (index 1990=100) -einde

Metaalverwerking

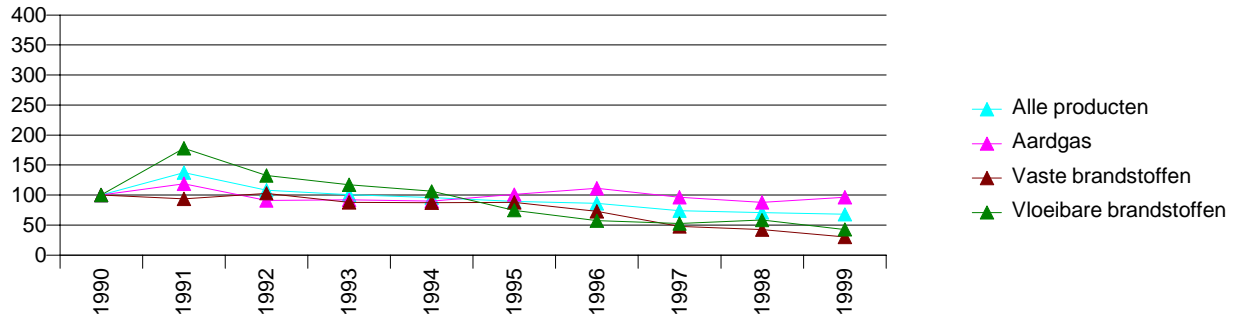

Overige industrie

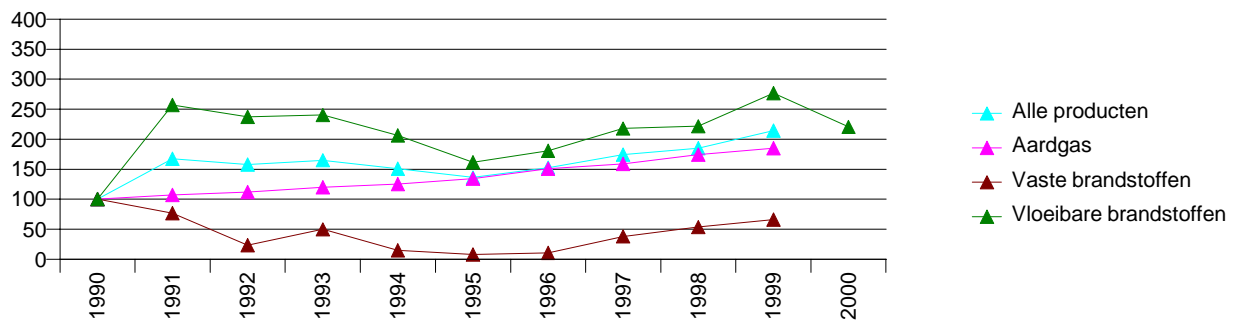

Gemiddelde concentraties van stoffen in de lucht (1985 = 100)

	SO ₂	NO ₂	Deeltjes
1980	109	98	102
1985	100	100	100
1986	93	89	82
1987	65	89	71
1988	61	98	81
1989	59	96	80
1990	57	94	79
1991	54	85	70
1992	57	78	68
1993	52	63	63
1994	48	76	64
1995	52	78	78
1996	46	83	78
1997	37	81	80
1998	37	76	70
1999	28	78	68
2000	24	74	65
2001	24	74	68

Evolutie van gemiddelde concentraties in de lucht van SO₂, NO₂ en deeltjes in België (1985 = 100)

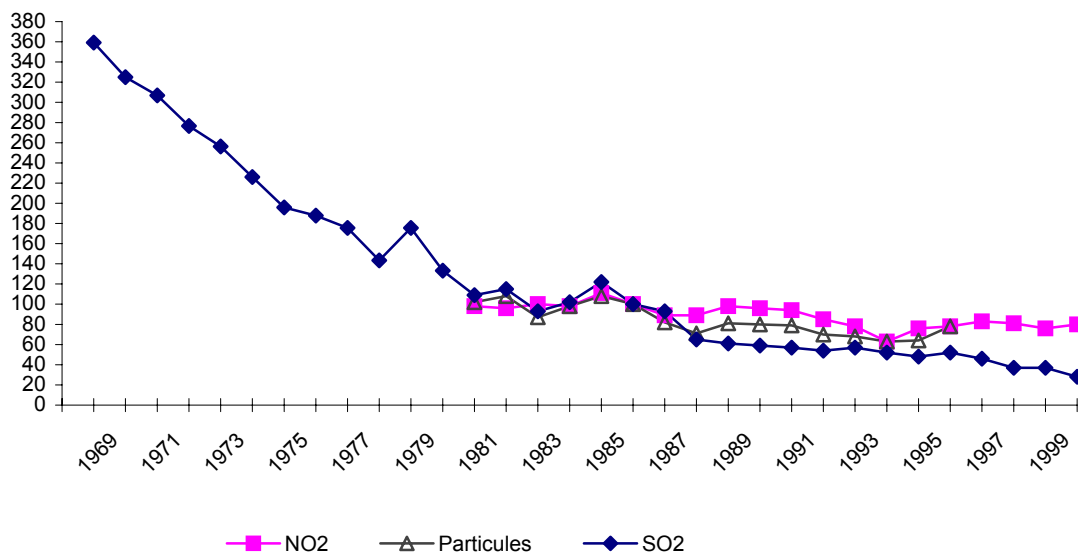

Ozonconcentraties in de lucht (1979-2003)

	Ozonoverlast voor de bossen (1) ($\mu\text{g}/\text{m}^3 \cdot \text{uur}$)	Ozonoverlast voor de gewassen (2) ($\mu\text{g}/\text{m}^3 \cdot \text{uur}$)	Ozonoverlast voor de volks- gezondheid (3) ($\mu\text{g}/\text{m}^3 \cdot \text{uur}$)	Aantal dagen met invloed op de gezondheid (4) (8-uur > $120 \mu\text{g}/\text{m}^3$)	Aantal ozondagen (5) (1-uur > $180 \mu\text{g}/\text{m}^3$)	Aantal bevolking- alert-dagen (6) (1-uur > $>360 (240) \mu\text{g}/\text{m}^3$)
1979	23	9	1
1980	15	4	0
1981	10	7	0
1982	38	22	0
1983	47	25	0
1984	51	31	2
1985	23	10	1
1986	27	6	0
1987	9 121	5 008	1 372	28	13	0
1988	8 711	3 155	881	23	3	0
1989	28 263	21 131	6 586	68	28	0
1990	28 565	19 562	9 560	70	33	2 (10)
1991	10 178	5 024	1 038	29	9	0
1992	14 159	10 679	2 827	37	9	0
1993	13 598	10 271	2 495	31	8	0
1994	23 045	19 268	5 283	52	20	0
1995	25 691	16 356	8 049	54	32	0
1996	18 843	11 254	2 720	43	12	0
1997	21 577	9 215	4 207	47	16	0
1998	14 972	9 545	2 589	31	8	0 (1)
1999	27 049	13 637	3 522	57	13	0 (0)
2000	12 831	6 488	849	24	6	0 (0)
2001	22 281	12 801	3873	41	15	0 (1)
2002	16 440	7 422	1328	30	3	0 (1)
2003	42 155	15 163	9270	83	22	0 (7)

(1) Geaccumuleerde overschrijding van de uurgemiddelde ozonconcentraties groter dan $80 \mu\text{g}/\text{m}^3$ (per dag beperkt tot de tijdsspanne van 8 tot 20 u MET), geaccumuleerd tijdens de zomer (april tot september)

(2) Geaccumuleerde overschrijding van de uurgemiddelde ozonconcentraties groter dan $80 \mu\text{g}/\text{m}^3$ (per dag beperkt tot de tijdsspanne van 8 tot 20 u MET), geaccumuleerd tijdens het groeiseizoen (mei, juni en juli)

(3) Geaccumuleerde overschrijding van de maximum 8-uursgemiddelde concentratie groter dan $120 \mu\text{g}/\text{m}^3$

(4) "Dag met invloed op de gezondheid : dag waarop ten minste 1 keer $120 \mu\text{g}/\text{m}^3$ ozon voor het gemiddelde over acht uur wordt overschreden"

(5) "Ozon-dag" : dag waarop de EU-drempelwaarde voor het informeren van de bevolking, i.e. 1-uur $>180 \mu\text{g}/\text{m}^3$, ten minste 1 keer wordt overschreden

(6) "Bevolking-alert-dag" : dag waarop de EU-drempelwaarde voor het informeren van de bevolking, i.e. 1-uur $>360 \mu\text{g}/\text{m}^3$ ($>240 \mu\text{g}/\text{m}^3$ na 9/9/2003), ten minste 1 keer wordt overschreden

* tijdelijk, tot en met september

Water

Zoetwatercapaciteit

Gebruik van de watervoorraden

Zoetwatercapaciteit (miljoen m³)

	1994	1995	1996	1997	1998	2002
Totale zoetwatercapaciteit	18 615	19 087	8 999	13 045	16 432	
Neerslag	28 818	28 299	21 763	24 767	32 805	33 599
Evapotranspiratie	18 372	18 796	17 071	18 933	17 288	18 347
Jaarlijkse instroom*	8 168	9 584	4 307	7 211	915	
Jaarlijkse uitstroom**	17 802	19 839	9 291	11 134	16 464	
waarvan : naar de zee	1 053	892	538			
Grondwater beschikbaar voor jaarlijkse afname	960					

Bron : KMI en Eurostat New Cronos

* Meestal uit Frankrijk - ** Meestal naar Nederland

Zoetwaterafname volgens belangrijkste doeleinde (miljoen m³)

	1980	1995	1996	1997	1998
Totale afname	9 299	8 126	7 410	7 618	7 455
Oppervlakte water	8 521	7 424	6 726	6 945	6 803
Grondwater	778	702	684	673	652

Bron: NIS

Schijnbare benuttingsgraad van de zoetwatercapaciteit (% van de capaciteit)

	1995	1996	1997	1998
Totale afname	43	82	58	45
Totale afname, koeling niet berekend	12	26	18	13
Grondwater	73			

Bron: NIS

Nota: het hergebruik leidt tot dubbeltelling (koeling ...)

Distributie van drinkwater in België (miljoen m³)

	Volume water beschikbaar voor de distributie waarvan				Aantal aansluitingen in gebruik (x 1000)	
	Totaal	Grondwater-winning	Behandeld oppervlakte-water	Verlies*		Netto invoer
1990	625	510	175	- 92	32	3 276
1993	665	501	222	- 92	33	3 311
1994	659	505	214	- 95	36	3 205
1995	663	512	215	- 100	37	3 409
1996	703	487	232	- 90	74	3 548
1997	784	492	268	- 90	115	3 868
1998	718	483	259	- 87	62	3 971
1999	722	494	251	- 89	65	3 991
2000	722	497	247	- 87	65	4 034
2001	728	502	246	- 90	70	4 086
2002	715	484	248	- 88	71	4 123
2003	738	505	250	- 90	74	4 154

Bron: NIS

* Waterverlies te wijten aan beschadigd distributienet

Zoetwaterafname volgens belangrijkste doeleinde

	1995	1996	1997	1998
Totale zoetwaterafname (miljoen m³)				
Openbaar net	727	719	760	743
Landbouw*	13	15	16	18
Mijnbouw*	37	26	32	31
Industrie-fabricatieprocessen*	1 502	1 468	1 356	1 404
waarvan: voedingindustrie (NACE 15)	57	52	49	49
waarvan: koeling	1 113	1 079	918	1 027
Elektriciteitscentrales (koeling)*	4 716	4 027	4 397	4 244
Bouwindustrie*	4	6	3	5
Andere activiteiten*	1 126	1 147	1 052	1 009
Huishoudelijke sector*	1	1	1	1
Oppervlakte water (miljoen m³)				
Openbaar net	215	232	268	259
Landbouw*	3	4	3	4
Mijnbouw*	7	6	4	7
Industrie-fabricatieprocessen*	1 406	1 367	1 254	1 303
waarvan: voedingindustrie (NACE 15)	24	18	16	16
waarvan: koeling
Elektriciteitscentrales (koeling)*	4 713	4 023	4 395	4 242
Bouwindustrie*	3	2	2	1
Andere activiteiten*	1 077	1 092	1 019	987
Huishoudelijke sector*
Grondwater (miljoen m³)				
Openbaar net	512	487	492	483
Landbouw*	9	11	12	14
Mijnbouw*	30	21	29	25
Industrie-fabricatieprocessen*	97	101	103	100
waarvan: voedingindustrie (NACE 15)	32	34	33	33
waarvan: koeling
Elektriciteitscentrales (koeling)*	3	4	2	3
Bouwindustrie*	1	3	1	3
Andere activiteiten*	49	56	33	23
Huishoudelijke sector*	1	1	1	1

Zoetwatercapaciteit

Oppervlakte zoetwatercapaciteit in 1998

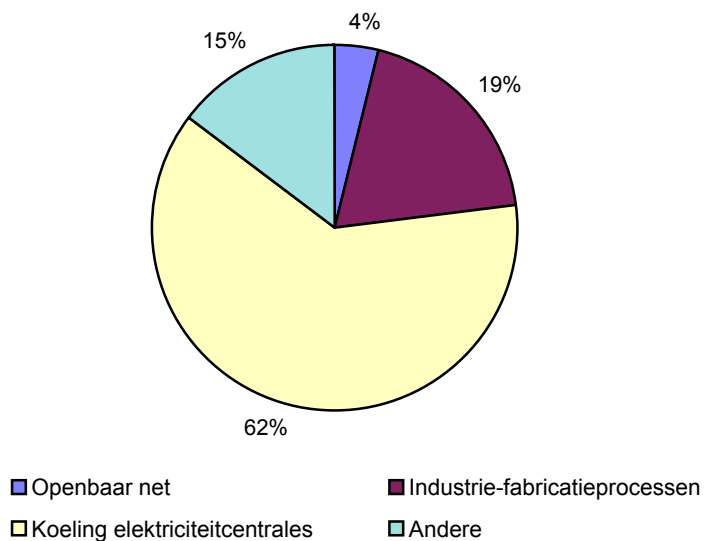

Grondwaterafname in 1998

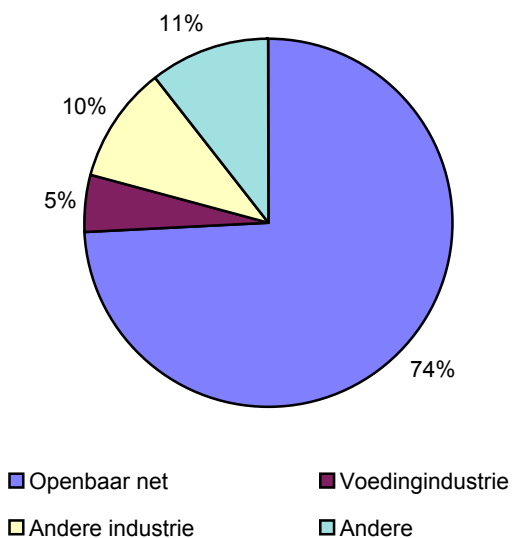

Consumptie van distributiewater en neerslag

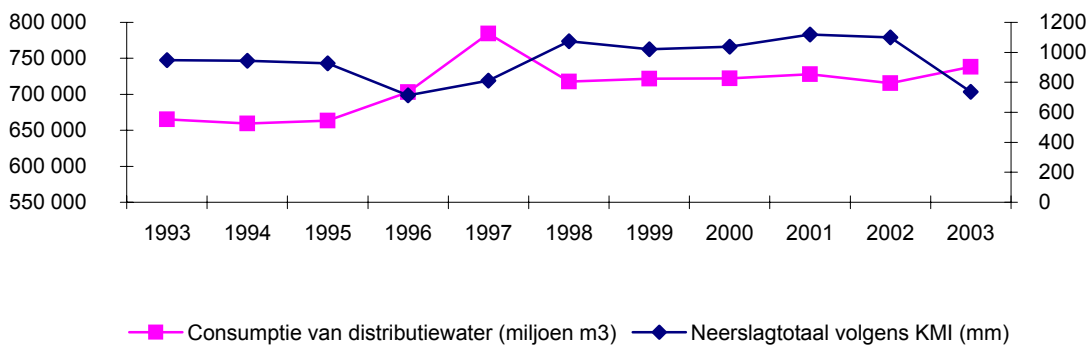

Afvalwaterzuivering in België

	Aantal openbare zuiveringsstations	Capaciteit (inwoner-equivalenten)	Bevolking aangesloten op een openbaar zuiveringsstation	Bevolking aangesloten op een openbaar rioleringsnet*
1951	23	196 450
1952	27	224 450
1953	27	224 450
1954	28	233 450
1955	30	247 950
1956	33	276 950
1957	40	342 850
1958	41	352 850
1959	44	361 450
1960	45	363 450
1961	45	363 450
1962	49	429 450
1963	49	501 450
1964	51	525 750
1965	52	549 450
1966	52	549 450
1967	57	599 450
1968	60	624 800
1969	61	630 230
1970	63	1 046 230	3,8%	..
1971	66	1 030 230
1972	66	1 030 230
1973	73	1 121 980
1974	64	1 332 280
1975	75	1 286 880	5,5%	..
1976	79	1 419 180
1977	85	1 488 880
1978	96	2 284 080
1979	97	2 259 580
1980	22,9%	..
1981
1982
1983
1984
1985	163	4 261 865
1986	177	4 747 353
1987	195	5 049 919
1988	202	5 171 868
1989	221	5 315 053
1990	239	5 399 618
1991	252	5 453 133	..	82,5%
1992	256	5 501 883	..	83,4%
1993	267	5 478 263	..	83,6%
1994	302	5 747 883	..	84,5%
1995	340	5 907 598	28,8%	84,7%
1996	372	6 268 173	30,3%	85,0%
1997	387	6 272 983	34,6%	85,2%
1998	414	6 456 947	38,0%	86,7%
2001				90,0%

* Bron: NIS (algemeen socio-economische enquêtes en intrapolatie)

Bron: NIS volgens administratieve gegevens

Aantal percelen bestemd voor de afvalwaterzuiveringsinstallaties en hun totale

	België				Vlaams Gewest			
	Aantal percelen	Oppervlakte			Aantal percelen	Oppervlakte		
		ha	a	ca		ha	a	ca
1980	273	138	33	38	121	97	57	93
1985	324	271	64	18	168	178	57	17
1990	428	387	26	31	217	252	97	28
1991	443	401	60	82	225	257	48	23
1992	454	405	35	89	227	258	46	39
1993	484	435	94	77	241	270	45	87
1994	496	459	65	15	242	280	37	28
1995	517	483	1	98	254	300	48	65
1996	546	506	83	2	266	312	77	54
1997	575	532	75	3	281	303	8	73
1998	611	567	72	15	305	359	35	39
1999	640	584	75	91	325	371	87	0
2000	653	612	36	36	331	395	78	18
2001	684	632	94	5	346	410	4	43
2002	701	657	44	72	357	430	30	34
2003	720	679	78	73	372	447	11	25

oppervlakte per gewest

 Brussels Hoofdstedelijk Gewest

 Waals Gewest

Aantal percelen	Oppervlakte			Aantal percelen	Oppervlakte			
	ha	a	ca		ha	a	ca	
1	0	48	42	151	40	27	3	1980
1	0	43	7	155	92	63	94	1985
1	0	43	7	206	133	85	96	1990
1	0	43	7	217	143	69	52	1991
2	0	44	91	225	146	44	59	1992
2	0	31	84	241	165	17	6	1993
2	0	42	48	252	178	85	69	1994
2	0	42	18	261	182	11	15	1995
2	0	42	18	278	193	63	30	1996
2	0	42	18	292	199	62	30	1997
3	0	42	40	303	207	94	36	1998
3	0	42	40	312	212	46	51	1999
3	0	42	40	319	216	15	78	2000
3	0	42	40	335	222	47	22	2001
3	0	42	40	341	226	71	98	2002
5	4	20	65	343	228	46	83	2003

Zoetwatercapaciteit

Woningen met regenput in 2001 ⁽¹⁾

	Aantal	Op een totaal van	In %
België	1 279 933	3 576 666	35,8
Brussels Hoofdstedelijk Gewest	34 880	342 696	10,2
Vlaams Gewest	888 606	2 085 117	42,6
Waals Gewest	356 447	1 148 853	31,0
waarvan Duitstalige Gemeenschap	4 177	20 194	20,7
Totaal voor de 5 grootsteden	105 689	741 951	14,2
Brussel	34 880	342 696	10,2
Antwerpen	10 330	164 657	6,3
Gent	27 656	86 899	31,8
Charleroi	25 519	75 438	33,8
Luik	7 304	72 261	10,1

Woningen met regenput (oktober 2001)

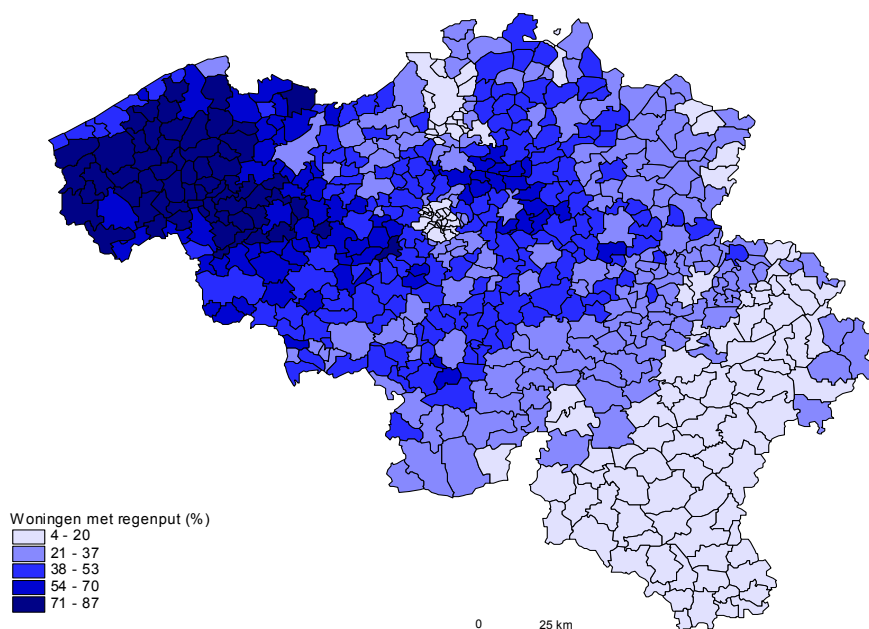

Bron: Algemene socio-economische enquête 2001-NIS

(1) Aantal en percentage t.o.v. het totale woningpark. Vraag niet gesteld in 1991.

Watervervuiling

Volume (1000 m³ per dag)

	Vervuilende sector	1993	1994	1995	1996	1997	1998
1.2	Winning van delfstoffen (NACE 10-14)	153	156	175	159	187	179
1.3.1	Vervaardiging van voedingsmiddelen (NACE 15)	146	147	151	155	157	167
1.3.2	Metalen in primaire vorm (NACE 27)	1.177	1.521	1.436	1.348	960	1.309
1.3.4	Textiel enz. (NACE 17-19)	52	55	52	48	44	43
1.3.5	Papier en papierproducten (NACE 21)	81	140	152	150	144	143
1.3.6	Chemische producten en geraffineerde aardolieproducten (NACE 23-24)	664	661	642	626	600	622
1.4	Productie & distributie van elektriciteit (NACE 401)	5.546	6.258	6.275	5.131	5.695	5.464

Chemisch zuurstofverbruik (ton O₂ per dag)

	Vervuilende sector	1995	1996	1997	1998
1.2	Winning van delfstoffen (NACE 10-14)	1	1	64	98
1.3.1	Vervaardiging van voedingsmiddelen (NACE 15)	127	116	101	101
1.3.2	Metalen in primaire vorm (NACE 27)	12	12	10	8
1.3.4	Textiel enz. (NACE 17-19)	64	58	48	47
1.3.5	Papier en papierproducten (NACE 21)	28	32	27	24
1.3.6	Chemische producten en geraffineerde aardolieproducten (NACE 23-24)	111	111	116	102
1.4	Productie & distributie van elektriciteit (NACE 401)	1	1	0	1

Watervervuiling

Zwevende stoffen (ton per dag)

	Vervuilende sector	1995	1996	1997	1998
1.2	Winning van delfstoffen (NACE 10-14)	3	3	3	4
1.3.1	Vervaardiging van voedingsmiddelen (NACE 15)	26	24	20	19
1.3.2	Metalen in primaire vorm (NACE 27)	12	9	6	4
1.3.4	Textiel enz. (NACE 17-19)	6	6	5	4
1.3.5	Papier en papierproducten (NACE 21)	9	9	9	5
1.3.6	Chemische producten en geraffineerde aardolieproducten (NACE 23-24)	16	20	16	12
1.4	Productie & distributie van elektriciteit (NACE 401)	1	0	0	0

Totaal stikstof (ton per dag)

	Vervuilende sector	1995	1996	1997	1998
1.2	Winning van delfstoffen (NACE 10-14)	0	0	0	0
1.3.1	Vervaardiging van voedingsmiddelen (NACE 15)	7	6	5	5
1.3.2	Metalen in primaire vorm (NACE 27)	3	3	2	3
1.3.4	Textiel enz. (NACE 17-19)	2	2	2	2
1.3.5	Papier en papierproducten (NACE 21)	1	0	1	1
1.3.6	Chemische producten en geraffineerde aardolieproducten (NACE 23-24)	10	9	10	10
1.4	Productie & distributie van elektriciteit (NACE 401)	0	0	0	0
2	Onbepaalde bronnen		20.058	18.558	26.558

Totaal fosfor (ton per dag)

	Vervuilende sector	1995	1996	1997	1998
1.3.1	Vervaardiging van voedingsmiddelen (NACE 15)	2	2	2	2
1.3.2	Metalen in primaire vorm (NACE 27)	0	0	0	0
1.3.4	Textiel enz. (NACE 17-19)	0	0	0	0
1.3.5	Papier en papierproducten (NACE 21)	0	0	0	0
1.3.6	Chemische producten en geraffineerde aardolieproducten (NACE 23-24)	2	2	1	1
1.4	Productie & distributie van elektriciteit (NACE 401)	0	0		0
2	Onbepaalde bronnen		1.364	1.304	1.314

Watervervuiling

Arsenicum (ton per jaar)

	Vervuilende sector	1995	1996	1997	1998
1.3.1	Vervaardiging van voedingsmiddelen (NACE 15)	0	0	0	0
1.3.2	Metalen in primaire vorm (NACE 27)	0	0	0	1
1.3.4	Textiel enz. (NACE 17-19)	0	0	0	0
1.3.5	Papier en papierproducten (NACE 21)			0	0
1.3.6	Chemische producten en geraffineerde aardolieproducten (NACE 23-24)	1	1	1	1
1.4	Productie & distributie van elektriciteit (NACE 401)	0	0		0

Cadmium (ton per jaar)

	Vervuilende sector	1995	1996	1997	1998
1.2	Winning van delfstoffen (NACE 10-14)		0	0	
1.3.1	Vervaardiging van voedingsmiddelen (NACE 15)	0	0		
1.3.2	Metalen in primaire vorm (NACE 27)	0	0	0	0
1.3.4	Textiel enz. (NACE 17-19)	0	0	0	
1.3.5	Papier en papierproducten (NACE 21)	0	0		0
1.3.6	Chemische producten en geraffineerde aardolieproducten (NACE 23-24)	0	0	0	0
1.8	Huishoudelijke sector	0			

Chroom (ton per jaar)

	Vervuilende sector	1995	1996	1997	1998
1.2	Winning van delfstoffen (NACE 10-14)	0	0	0	0
1.3.1	Vervaardiging van voedingsmiddelen (NACE 15)	0	0	0	0
1.3.2	Metalen in primaire vorm (NACE 27)	3	2	1	3
1.3.4	Textiel enz. (NACE 17-19)	4	2	2	2
1.3.5	Papier en papierproducten (NACE 21)	0	0	0	0
1.3.6	Chemische producten en geraffineerde aardolieproducten (NACE 23-24)	2	2	2	1
1.4	Productie & distributie van elektriciteit (NACE 401)	0	0		

Watervervuiling

Koper (ton per jaar)

	Vervuilende sector	1995	1996	1997	1998
1.2	Winning van delfstoffen (NACE 10-14)	0		0	0
1.3.1	Vervaardiging van voedingsmiddelen (NACE 15)	2	1	1	1
1.3.2	Metalen in primaire vorm (NACE 27)	6	5	5	7
1.3.4	Textiel enz. (NACE 17-19)	1	1	1	1
1.3.5	Papier en papierproducten (NACE 21)	1	1	0	1
1.3.6	Chemische producten en geraffineerde aardolieproducten (NACE 23-24)	8	10	6	3
1.4	Productie & distributie van elektriciteit (NACE 401)	0	0	0	0

Lood (ton per jaar)

	Vervuilende sector	1995	1996	1997	1998
1.2	Winning van delfstoffen (NACE 10-14)			0	0
1.3.1	Vervaardiging van voedingsmiddelen (NACE 15)	0	0	0	0
1.3.2	Metalen in primaire vorm (NACE 27)	4	5	2	5
1.3.4	Textiel enz. (NACE 17-19)	0	0	0	0
1.3.5	Papier en papierproducten (NACE 21)	1	1	2	1
1.3.6	Chemische producten en geraffineerde aardolieproducten (NACE 23-24)	3	1	1	1
1.4	Productie & distributie van elektriciteit (NACE 401)	0	0		

Kwik (ton per jaar)

	Vervuilende sector	1995	1996	1997	1998
1.3.1	Vervaardiging van voedingsmiddelen (NACE 15)	0	0	0	
1.3.2	Metalen in primaire vorm (NACE 27)	0	0	0	
1.3.4	Textiel enz. (NACE 17-19)		0	0	
1.3.5	Papier en papierproducten (NACE 21)		0	0	
1.3.6	Chemische producten en geraffineerde aardolieproducten (NACE 23-24)	0	0	0	0

Watervervuiling

Nikkel (ton per jaar)

	Vervuilende sector	1995	1996	1997	1998
1.2	Winning van delfstoffen (NACE 10-14)	0		0	0
1.3.1	Vervaardiging van voedingsmiddelen (NACE 15)	1	1	0	1
1.3.2	Metalen in primaire vorm (NACE 27)	6	5	5	5
1.3.4	Textiel enz. (NACE 17-19)	1	1	1	1
1.3.5	Papier en papierproducten (NACE 21)	0	0	0	0
1.3.6	Chemische producten en geraffineerde aardolieproducten (NACE 23-24)	3	2	2	3
1.4	Productie & distributie van elektriciteit (NACE 401)	0	0		

Zink (ton per jaar)

	Vervuilende sector	1995	1996	1997	1998
1.2	Winning van delfstoffen (NACE 10-14)	0	0	1	1
1.3.1	Vervaardiging van voedingsmiddelen (NACE 15)	7	6	6	5
1.3.2	Metalen in primaire vorm (NACE 27)	71	52	45	43
1.3.4	Textiel enz. (NACE 17-19)	4	4	4	3
1.3.5	Papier en papierproducten (NACE 21)	9	14	11	4
1.3.6	Chemische producten en geraffineerde aardolieproducten (NACE 23-24)	15	23	26	17
1.4	Productie & distributie van elektriciteit (NACE 401)	0	0	0	0

Polluenten in rivierafzettingen

Samenstelling van de bovenste overstromingssedimenten van een aantal rivieren

Rivier	Gemeente	Fosfaat P2O5 (%)	Organische Koolstof C org. (%)	Arsenicum As (ppm)	Barium Ba (pm)	Cadmium Cd (ppm)
Groot Schijn	Deurne	0,81	2,43	33	383	6,8
Zenne	Weerde	0,44	1,85	55	904	6,6
Leie	Wevelgem	0,44	3,78	68	798	4,8
Viroin	Treignes	0,16	2,29	16	632	2,6
Ourthe	Hotton	0,20	2,63	10	352	2,8

Rivier	Gemeente	Chroom Cr (ppm)	Koper Cu (ppm)	Lood Pb (ppm)	Zink Zn (ppm)
Groot Schijn	Deurne	149	176	144	874
Zenne	Weerde	156	239	723	1842
Leie	Wevelgem	180	196	530	1305
Viroin	Treignes	124	24	109	257
Ourthe	Hotton	125	22	46	206

Opmerking : Het gaat hier om sedimenten die buiten de rivierbedding afgezet worden in periodes van hoogwater. De zware-metaalconcentraties kunnen van natuurlijke oorsprong zijn (Viroin, Ourthe) of door menselijke activiteiten bepaald zijn (verontreiniging)

Mate van vervuiling van de sedimenten voor een aantal rivieren

Rivier	Gemeente	Fosfaat P2O5	Organische Koolstof C org.	Arsenicum As	Barium Ba	Cadmium Cd
Groot Schijn	Deurne	-25	479	-3	54	903
Zenne	Weerde	42	1	224	38	221
Leie	Wevelgem	193	613	353	152	601
Viroin	Treignes	20	2	-30	-38	-46
Ourthe	Hotton	54	807	-29	1	40

Rivier	Gemeente	Chroom Cr	Koper Cu	Lood Pb	Zink Zn
Groot Schijn	Deurne	-41	3420	800	2262
Zenne	Weerde	88	157	21	122
Leie	Wevelgem	109	3820	2309	1971
Viroin	Treignes	36	-11	-82	-70
Ourthe	Hotton	8	10	64	126

Concentratietoename tussen de onderste "pre-industriële" laag en de bovenste recente laag van de sedimenten (in %)

Gemiddelde jaarlijkse concentratie

Scheldebekken *

	Zuurstof opgelost (mgO ₂ /liter)		Biochemisch zuurstofverbruik (mgO ₂ /liter)		Totale concentratie nitraten (mgNO ₃ /liter)		Fosfor totaal (mgP/liter)		Totale concentratie ammonium (mgN/liter)	
	boven- loop	beneden- loop	boven- loop	beneden- loop	boven- loop	beneden- loop	boven- loop	beneden- loop	boven- loop	beneden- loop
1994	7,4	5,5	2,9	-	5,23	4,59	2,280	0,410	4,230	0,883
1995	7,4	5,8	3,9	-	5,79	4,53	0,880	0,375	3,210	0,725
1996	7,4	6,9	5,7	11,0	4,67	3,05	0,800	0,660	4,430	1,058
1997	6,4	6,8	4,3	6,1	4,55	4,17	0,980	1,068	4,925	0,804
	Totale concentratie lood (µgPb/liter)		Totale concentratie cadmium (µgCd/liter)		Totale concentratie chrom (µgCr/liter)		Totale concentratie koper (µgCu/liter)			
	boven- loop	beneden- loop	boven- loop	beneden- loop	boven- loop	beneden- loop	boven- loop	beneden- loop		
1994	8	-	0,7	1	2,4	-	12,6	33,0		
1995	5,1	6,2	0,2	1	2,0	10	7,1	15,0		
1996	8,5	13	0,3	1	2,8	11	16,2	12,0		
1997	7,8	12	0,3	1	2,4	10	9,8	12,0		
Niet te overschrijden norm (a)										
50 µg/liter		5 µg/liter		50 µg/liter		50 µg/liter				

* : metingen aan de grenzen; aan de bovenloop in het meetstation Bléharies, aan de benedenloop in het meetstation Doel.

a) Richtlijn 75/440/EEG van 16 juni 1975, verbeterd door de richtlijn van de Raad van 9 oktober 1980

Bronnen : DGRNE (Bléharies) en VMM (Doel)

Maasbekken *

	Zuurstof opgelost (mgO ₂ /liter)		Biochemisch zuurstof vraag (mgO ₂ /liter)		Totale concentratie nitraten (mgNO ₃ /liter)		Fosfor Totaal (mgP/liter)		Totale concentratie ammonium (mgN/liter)	
	boven- loop	beneden- loop	boven- loop	beneden- loop	boven- loop	beneden- loop	boven- loop	beneden- loop	boven- loop	beneden- loop
1994	10,2	6,9	< 2	2	2,57	3,05	1,560	0,940	0,070	0,320
1995	10,4	8,5	2,0	2,3	2,98	2,96	0,410	0,570	0,030	0,400
1996	11	8,2	2,5	3,7	2,00	2,84	0,150	0,410	0,050	0,820
1997	11	8,7	< 2	2,3	2,41	3,38	0,100	0,420	0,056	0,690
	Totale concentratie lood (µgPb/liter)		Totale concentratie cadmium (µgCd/liter)		Totale concentratie chrom (µgCr/liter)		Totale concentratie koper (µgCu/liter)			
	boven- loop	beneden- loop	boven- loop	beneden- loop	boven- loop	beneden- loop	boven- loop	beneden- loop		
1994	4	3,3	< 0,1	0,2	< 1	1,5	2,7	3,9		
1995	1,6	3,5	< 0,1	0,5	< 1	1,1	1,7	3,4		
1996	3,9	5,3	< 0,1	0,8	< 1	1,3	1,8	5,3		
1997	2,6	3,4	< 0,1	0,4	< 1	0,9	1,8	3,7		
Niet te overschrijden norm (a)										
50 µg/liter		5 µg/liter		50 µg/liter		50 µg/liter				

* : metingen aan de grenzen; aan de bovenloop in het meetstation Heer-Agimont, aan de benedenloop in het meetstation Eisden

a) Richtlijn 75/440/EEG van 16 juni 1975, verbeterd door de richtlijn van de Raad van 9 oktober 1980

Bron: DGRNE

Kwaliteit van het zwemwater in België

Badzones aan de kust

		1992	1995	1999	2000	2001	2002	2003
Totaal aantal gemeten badzones	nb	39	39	39	39	39	39	39
Voldoet aan de strikte kwaliteitsnormen (1)	%	18	13	13	15	31	18	15
Voldoet aan de verplichte normen (2)	%	72	82	87	85	69	77	85
Onvoldoende bemonsterd	%	0	3	0	0	0	0	0
Voldoet niet aan de normen	%	10	3	0	0	0	5	0
Zwemverbod	%	0	0	0	0	0	0	0

Badzones in zoet water

		1992	1995	1999	2000	2001	2002	2003
Totaal aantal gemeten badzones	nb	86	87	52	51	50	53	70
Voldoet aan de strikte kwaliteitsnormen (1)	%	28	33	52	43	52	55	47
Voldoet aan de verplichte normen (2)	%	22	8	40	47	38	40	37
Onvoldoende bemonsterd	%	0	5	0	0	0	0	0
Voldoet niet aan de normen	%	45	54	8	8	10	6	16
Zwemverbod	%	6	0	0	2	0	0	0

Relevante parameters :

totaal gehalte colibacteriën, gehalte fecale colibacteriën, minerale olie, oppervlakte actieve stoffen, fenolen

(1) Voldoet aan de aanbevolen strikte waarden voor de eerste twee parameters (microbiologische parameters) en aan de minimum kwaliteitsnormen voor de overige drie parameters (fysisch-chemische parameters)

(2) Voldoet aan de minimum kwaliteitsnormen voor alle parameters, maar niet aan de aanbevolen striktere waarden

*Zwemwater :

zone's waarin het baden door de bevoegde instanties uitdrukkelijk is toegestaan, zone's waar het niet verboden is om te baden en door een groot aantal baders gebruikt wordt (dikwijls commercieel uitgebate zone's)

Eutrofiëring^(*) in de Noordzee (België)

	Eenheid	1985	2000
Problematische afwateringsgebieden			
Aantal		4	4
Oppervlakte	Km2	14 670	14 670
Antropogene lozingen/verlies aan de bron			
<i>Stikstof</i>			
Totaal	ton	100 820	81 902
Diffuse bronnen (vooral landbouw)	ton	39 580	45 560
Rioolwaterzuivering en -afvoer	ton	31 960	30 614
Huishoudens niet aangesloten op de openbare riolering	ton		1 350
Bedrijven niet aangesloten op de gemeentelijke riolering	ton	29 280	5 728
Aquacultuur	ton	te verwaarlozen	84
<i>Fosfor</i>			
Totaal	ton	17 800	7 429
Diffuse bronnen (vooral landbouw)	ton	2 470	2 313
Rioolwaterzuivering en -afvoer	ton	4 319	56
Huishoudens niet aangesloten op de openbare riolering	ton		204
Bedrijven niet aangesloten op de gemeentelijke riolering	ton	5 460	797
Aquacultuur	ton	te verwaarlozen	14
Lozingen in de Noordzee door de Schelde			
Stikstof	ton		58 352
Fosfor	ton		4 170

* De verrijking van het zeewater door nutriënten (nitraten en fosfaten), noemt men eutrofiëring.

Afval

Afval

Afval : productie (in 1 000 t)

	Industrie	Gemeen- telijk afval	waarvan huis- houdens	Andere	Totaal	waarvan gevaarlijk
1980	..	2 853	2 171
1990	..	3 674	2 858
1995	21 404	4 606	3 646	6 105	32 115	1 114
1996	24 002	4 553	3 592	6 647	..	1 727
1997	..	4 709	3 806	7 299	..	2 016
1998	..	4 680	3 832
1999	24 184	4 700	3 787	6 887	35 771	..
2000	25 013	4 797	3 863	6 469	36 279	..
2001	25 579	4 740	3 799	6 282	36 601	..
2002	..	4 761	3 829
2003	..	4 615	3 829

Nota: Om redenen van internationale vergelijkbaarheid is selectief ingezameld gemeentelijk bouw- en afbraakafval (ongeveer 918 Kt in 2000) niet meer begrepen in het gemeentelijke afval. Het is hier te vinden onder "andere".

Afval : productie door industrie (in 1 000 t)

	Mijnbouw	Verwerkende nijverheid	Productie en distributie van energie	Zuivering en distributie van water	Bouw- nijverheid
1992	375	148	10 654
1993	1 089	84	10 422
1994	319	..	1 053	73	10 598
1995	313	13 324	1 176	67	6 523
1996	265	14 688	1 133	107	7 810
1997	127	..	1 061	114	7 925
1998	99	..	1 596	114	9 032
1999	109	13 433	1 211	110	9 322
2000	130	14 144	1 558	135	9 046
2001	129	13 834	1 584	130	9 902
2002	122	13 653	..	197	10 490

Gemeentelijk afval : samenstelling (in 1 000 t)

	Papier en karton	Textiel	Plastiek	Glas	Metaal	Organisch	Groot huisvuil	Andere
1989	280	276	135
1990	283	279	136
1994	756	143	235	290	135	1 092	597	611
1995	737	138	227	286	138	1 046	551	638
1996	763	132	213	291	135	1 068	548	593
1997	784	132	216	288	138	1 124	556	644
1998	809	120	202	303	133	1 119	581	653
1999	864	115	205	319	142	1 083	580	610
2000	872	113	207	329	142	1 155	575	672
2001	886	117	227	341	155	1 170	556	592
2002	841	115	217	340	142	1 150	528	726

Gemeentelijk afval : 2002

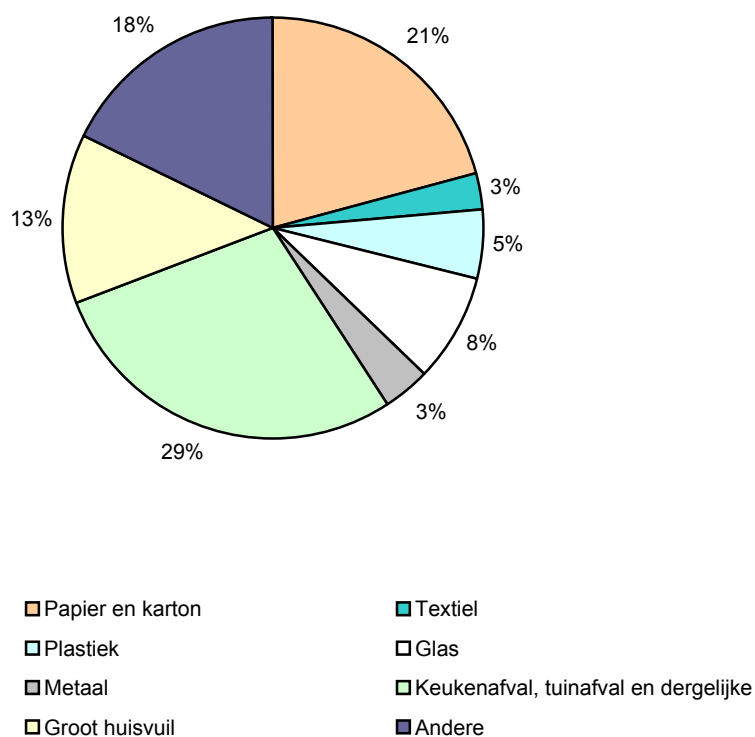

Nota: Gemeentelijk afval is afval dat door of voor de gemeenten wordt ingezameld. Het omvat onder meer het afval van KMO's. Om redenen van internationale vergelijkbaarheid is selectief ingezameld gemeentelijk bouw- en afbraakafval (ongeveer 975 Kt/jaar in 2001) niet meer begrepen in het gemeentelijke afval.

Gemeentelijk afval: selectieve verzameling, eliminatie, recyclage (in 1 000 t)

	Eliminatie van gemeentelijk afval					Recyclage*
	Selectieve verzameling	Compost	Totale verbranding	waarvan met recuperatie van energie	Vuilnisbelt*	
1980	656	200	1 426	..
1985
1990	365	237	1 784	877	2 032	203
1991	438	248	1 739	756	2 152	218
1992	537	282	1 772	754	2 178	260
1993	673	292	1 691	737	2 389	324
1994	834	329	1 687	723	2 153	431
1995	950	385	1 652	713	2 212	507
1996	1 266	515	1 548	703	2 119	656
1997	1 486	822	1 820	1 029	1 450	805
1998	1 802	885	1 672	974	1 106	1 115
1999	2 044	988	1 541	1 433	1 010	1 305
2000	2 241	1 128	1 604	1 483	824	1 384
2001	2 285	1 047	1 649	1 502	636	1 522
2002	2 366	1 088	1 627	1 493	594	1 442
2003	2 281	1 049	1 584	1 457	582	1 400

Gemeentelijk afval: indicatoren

	Collecte (kg/inw)			Niet gerecycleerd afval (kg/inw)	Percentage gerecycleerd afval ten opzichte van het gebruik (%)	
	Gemeentelijk afval	waarvan huishoudens	waarvan selectieve collecte	Storting of verbranding*	Papier en karton	Glas
1980	33
1985	42
1986	44
1987	39
1990	358	284	47	371	33	59
1991	412	331	56	392	33	55
1992	421	339	67	395	33	54
1993	436	350	82	405	38	55
1994	453	362	99	404	36	67
1995	443	360	107	393	37	67
1996	440	354	138	364	43	66
1997	474	373	160	359	45	75
1998	471	374	193	310	48	..
1999	476	372	217	297	55	..
2000	484	378	219	297	52	87
2001	479	373	226	292	51	88
2002	462	371	230	215	48	..
2003	446	360	220	209

Nota: Om redenen van internationale vergelijkbaarheid is selectief ingezameld gemeentelijk bouw- en afbraakafval (ongeveer 975 Kt in 2001) niet meer begrepen in het gemeentelijke afval.

Gemeentelijk afval : produktie en eliminatie in de grote steden (in T) Jaar 2001

Stadt	Produktie		Eliminatie		
	Verzameling	Storting*	Verbranding	Recyclage*	Anderen
Brussels Hoofdstedelijk Gewest (de 19 gemeenten)	495 918	7 488	411 959	76 471	0
Stadt Antwerpen	257 000	20 000	85 000	152 000	0
Stadt Gent	130 808	0	59 199	71 609	0
Stadt Charleroi	56 008	6 630	49 378	27 131	0
Stadt Luik	72 251	4 435	47 733	20 083	a)
Stadt Brugge	66 264	0	30 971	35 294	0
Brussels Hoofdstedelijk Gewest (de 19 gemeenten)		2 %	83 %	15 %	0 %
Stadt Antwerpen		8 %	33 %	59 %	0 %
Stadt Gent		0 %	45 %	55 %	0 %
Stadt Charleroi		8 %	59 %	33 %	0 %
Stadt Luik		6 %	66 %	28 %	0 %
		0 %	47 %	53 %	0 %

a) Dit bedrag is samengesteld uitveraste (verbrande) sintels (opgevaardeerd voor wegstructuur), en metalen, ontstaan door verbranding (geleid door eer metaal-recycleerder) - Bron : NIS (administratieve bron) * inbegrepen verbrandingslakker

Aantal percelen bestemd voor afvalverwerking en hun totale oppervlakte

	België				Vlaams Gewest			
	Aantal percelen	Oppervlakte			Aantal percelen	Oppervlakte		
		ha	a	ca		ha	a	ca
1980	47	45	9	65	32	40	62	15
1985	76	128	21	19	44	106	52	12
1990	82	172	70	6	59	146	46	38
1991	86	174	10	20	61	147	86	25
1992	102	180	58	50	69	150	53	43
1993	124	231	51	32	81	193	41	24
1994	148	246	3	48	91	201	63	66
1995	193	290	57	20	113	238	89	24
1996	231	317	56	61	131	257	76	4
1997	338	383	46	22	206	125	48	30
1998	420	463	87	62	260	374	61	23
1999	460	518	84	94	285	422	73	15
2000	504	594	37	35	316	465	51	9
2001	524	644	59	57	329	500	21	97
2002	543	663	47	18	340	502	68	54
2003	559	696	41	28	352	513	89	55

per gewest

Brussels Hoofdstedelijk Gewest
Waals Gewest

Aantal percelen	Oppervlakte			Aantal percelen	Oppervlakte			
	ha	a	ca		ha	a	ca	
3	1	37	89	12	3	9	61	1980
2	1	22	77	30	20	46	30	1985
3	3	26	6	20	22	97	62	1990
3	3	26	6	22	22	97	89	1991
2	2	3	29	31	28	1	78	1992
3	3	26	6	40	34	84	2	1993
3	3	26	6	54	41	13	76	1994
4	3	26	6	76	48	41	90	1995
5	3	26	6	95	55	154	51	1996
7	4	57	56	125	75	79	93	1997
8	4	57	56	152	84	68	83	1998
8	4	57	56	167	91	54	23	1999
10	7	51	2	178	121	35	24	2000
9	7	6	93	187	137	30	67	2001
10	9	32	2	193	151	46	62	2002
10	7	6	93	197	175	44	80	2003

Radioactief afval

Verwerking van radioactief afval

Hoeveelheid verwerkt afval

Type afval	Type van verwerking	Eenheid	1993	1994
Brandbaar laagactief afval	Verbranding	t	185	195
Niet-brandbaar laagactief afval	Verkleinen en verpakken	m ³	205	156
Niet-brandbaar laagactief afval	Supercompactie	m ³	1 153	499
Alfaverdacht vast afval	Verkleinen en herverpakken	m ³	106	501
Handschoendozen	Verkleinen en herverpakken	stuks	35	31
Middelactief en alfabesmet afvalwater	Concentreren door indampen	m ³	5	5
Brandbare vloeistoffen	Verbranding	t	41	58
Condensaten	Gecontroleerde lozing	m ³	13 656	13 419
Verdacht afvalwater	Conventionele behandeling	m ³	38 719	44 229
Laagactief afvalwater	Flocculatie	m ³	7 874	6 526
Gezuiverd afvalwater	Gecontroleerde lozing	m ³	59 468	63 615

Conditionering van radioactief afval

Hoeveelheid geproduceerd eindproduct

Type afval	Type conditionering	Eenheid	1993	1994
Verwerkt laagactief vast afval	Cementering	m ³	299,2	483,2
Slib uit de waterbehandeling	Bituminering	m ³	53,6	36,4
Middelactief vast afval	Cementering	m ³	27,0	18,2
Middelactief vast afval	Bituminering	m ³		
Concentraat uit indamping	Bituminering	m ³		
Hoogactief vast afval	Cementering	m ³	0	0

Evolutie van de stock van radioactief geconditioneerd afval opgeslagen in België

Hoeveelheid op het eind van het jaar (m³)

	1990	1993	1994
Categorie A- of laagactief afval	5 565	7 447	8 266
Categorie B- of middelactief afval	3 124	3 348	3 362
Categorie C- of hoogactief afval	173	195	195

* Vóór 1983 werden 15 000 m³ geconditioneerd afval in Noord-Atlantica gedumpt (bron: JRC)

Categorie A- of laagactief afval

Deze categorie omvat hoofdzakelijk bèta- en gammastralers met een lage stralingsintensiteit en een halveringstijd van minder dan 30 jaar. Soms bevat dit afval ook zeer kleine hoeveelheden langlevende stoffen (alfastralers). Dit afval wordt voortgebracht bij de opwekking van elektriciteit in kerncentrales en bij het gebruiken of vervaardigen van radionucliden.

Categorie B- of middelactief afval

Deze categorie omvat vooral afval dat besmet is met alfastralers die meestal een halveringstijd hebben van meer dan 30 jaar. In dit afval zitten bovendien middelgrote hoeveelheden bèta- en gammastralers. Het merendeel van dit afval wordt geproduceerd bij de fabricage van kernbrandstof, bij onderzoek op bestraalde kernbrandstof en bij de opwerking ervan.

Categorie C- of hoogactief afval

Dit afval bevat aanzienlijke hoeveelheden bèta- en gammastralende stoffen met een korte tot middellange halveringstijd en alfastralers met een lange halveringstijd. Dit afval is voornamelijk afkomstig van onderzoek op en opwerking van bestraalde kernbrandstof. Dit afval geeft warmte af.

Radioactief afval

1995	1996	1997	1998	1999	2000	2001	2002
183	202	133	114	128	120	135	151
79	49	22	91	67	67	63	95
769	1171	578	812	561	294	525	749
152							
15							
7	0	484	209	586	204	91	0
37	88	87	56	74	23	15	18
17 780	6 079	6 853	4 077	1 494	2 085		
26 135	30 395	15 357	17 175	19 888	21 087	23 227	22 354
7 160	4 217	3 522	3 792	4 772	3 769	4 265	2 841
52 801	40 948	26 333	23 985	26 392	26 504	27 829	25 515

1995	1996	1997	1998	1999	2000	2001	2002
717,4	515,6	327,2	387,2	315,6	165,6	312	410,4
52,8	54,8	48,0	38,0	34,4	25,6	0	0
10,0	0	7,6	3,2	6,0	10,6	10,8	0,0
0	0	0	3,5	0,2	0	0	0
0	0	0	95,7	70,2	0	0	0
8,6	17,1	6,9	0	0	0	13,4	0

1995	1996	1997	1998	1999	2000	2001	2002
9 129	9 833	10 410	10 845	11 293	11 543	11 892	12 439
3 456	3 490	3 538	3 715	3 812	3 818	3 832	3 907
201	213	215	215	215	224	228	236

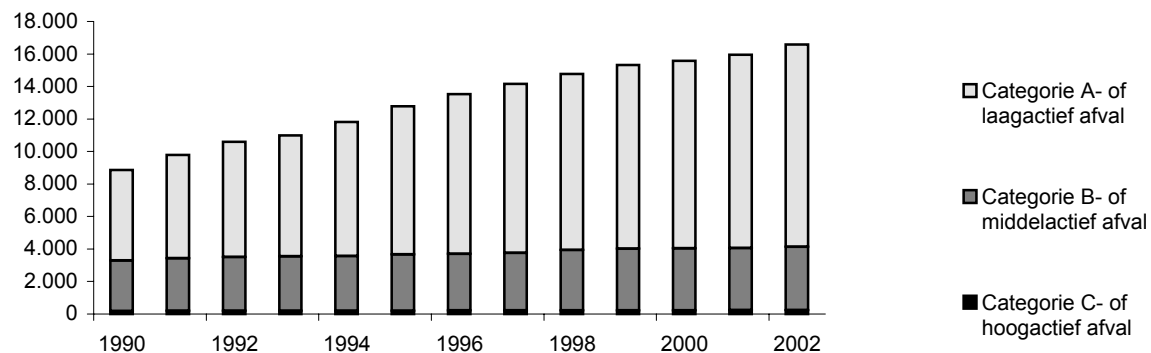

Radioactief afval

Ophaling en transport van radioactief afval

Ophaling:	Eenheid	1999	2000
Courant geproduceerd niet-geconditioneerd afval:			
Brandbaar vast bèta-gamma-afval	t	118	98
Onbrandbaar vast bèta-gamma-afval	m ³	362	247
Brandbaar vloeibaar afval	m ³	55	11
Vast alfaverdacht afval	m ³	180	60
Vast alfabesmet afval	m ³	22	39
Effluenten	m ³	7 984	4 457
Speciaal afval:			
Allerlei speciaal afval (1)	m ³	115	80
Bronnen (2)	m ³	3	3
Rookdetectoren	m ³	5	5
Geconditioneerd afval:			
< 0,5 mSv/h op < 1 meter	m ³	50	64
> 0,5 mSv/h op 1 meter	m ³		
Radiumhoudend afval	m ³	1,2	2
Verglazend afval	m ³		10
Aantal transporten:			
Geconditioneerd afval	aantal	7	10
Niet-geconditioneerd afval	aantal	277	219

(1) Middellactieve vloeistoffen en middelactief vast afval, alfabesmette vloeistoffen, Ra/Th-besmet vast afval, handschoenkasten

(2) Allerhande vervallen bronnen, inclusief Ra-naalden

Productie van bestraald splijtstofafval (ton zwaar metaal)

	België	Nederland	Frankrijk
1982	44	16	375
1985	97	12	300
1986	140	14	640
1987	140	14	750
1988	135	14	900
1989	122	15	1000
1990	120	17	1120
1991	120	15	1200
1992	102	15	1050
1993	95	15	1150
1994	99	14	1190
1995	121	14	1200
1996	123	14	1264
1997	80	12	1130
1998	165	12	1165
1999	78	12	1141
2000	132	12	1141
2001	137	12	1146
2002	108	12	1135

Radioactiviteit

Radioactieve neerslag in België

¹³⁷Cs en ⁹⁰Sr in koemelk

Jaarlijks gemiddelde (op basis van ongeveer 13 metingen per jaar op een boerderij te Dessel)

	Cs-137 (Bq/L) Dessel	Sr-90 (Bq/L) Dessel
1963	7,75	0,63
1964	5,76	0,79
1965	3,59	0,74
1966	1,78	0,48
1967	2,08	0,35
1968	1,57	0,31
1969	1,09	0,27
1970	1,00	0,24
1971	0,72	0,27
1972	0,37	0,23
1973	0,26	0,23
1974	0,32	0,22
1975	0,37	0,20
1980	0,15	0,22
1981	0,21	0,19
1982	0,15	0,15
1983	0,19	0,17
1984	0,09	0,18
1985	0,09	0,13
1986	3,42	0,15
1987	2,47	0,16
1988	0,62	0,14
1989	0,37	0,12
1990	0,24	0,16
1991	0,21	
1992	0,32	
1993	0,17	
1994	0,13	
1995	0,09	
1996	0,09	
1997	0,08	
1998	0,06	
1999	0,08	
2000	0,08	
2001	0,08	
2002	0,07	

¹³⁷CS in koemelk

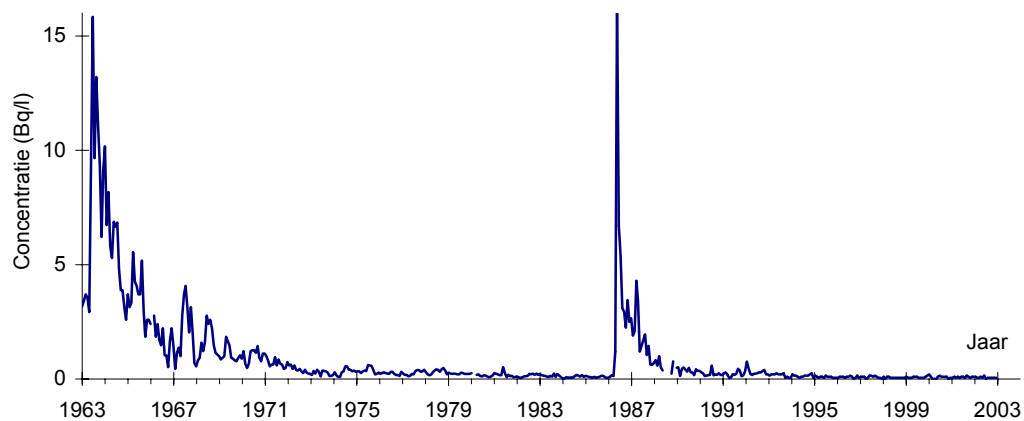

Effect van de vervuiling op het leefmilieu

Percentage van ontbladerde bomen in België in 1999

Grootteklasse	% van ontbladering	Graad	% van ontbladerde bomen
0	tot 10%	geen	43,7
1	>10 t/m 25%	licht beschadigd	38,6
2	>25 t/m 60%	matig beschadigd	-
3	>60 tot <100%	zwaar beschadigd	-
4	100%	dode bomen	-
2 + 3 + 4	>25 t/m 100%		17,7

België 1999 - Percentage van ontbladerde bomen per ontbladeringsklasse

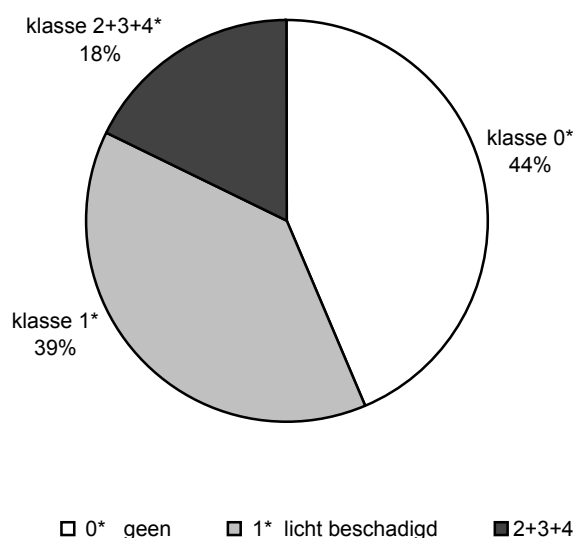

Staat van de bossen in 1999 (alle soorten) : in vergelijking met de buurlanden

	% van ontbladerde bomen			
	Aantal geteste bomen	0* geen	1* licht beschadigd	2+3+4
België	3 399	43,7	38,6	17,7
Buurlanden				
Duitsland	13 466	36,8	41,5	21,7
Frankrijk	10 880	43,9	36,4	19,7
Luxemburg	-	-	-	-
Nederland	-	-	-	-
Verenigd Koninkrijk	8 543	34,4	44,2	21,4
EEG	97 687	43,3	39,1	17,6

Percentage ontbladerde bomen in België in 2002

Ontbladeringsklasse	% ontbladering	Graad	% ontbladerde bomen
0	tot 10%	geen	38,7
1	>10 t/m 25%	licht beschadigd	43,5
2	>25 t/m 60%	matig beschadigd	16,1
3	>60 tot <100%	zwaar beschadigd	
4	100%	dode bomen	
3 + 4			1,7
2 + 3 + 4			17,8

België 2002 - Percentage ontbladerde bomen per ontbladeringsklasse

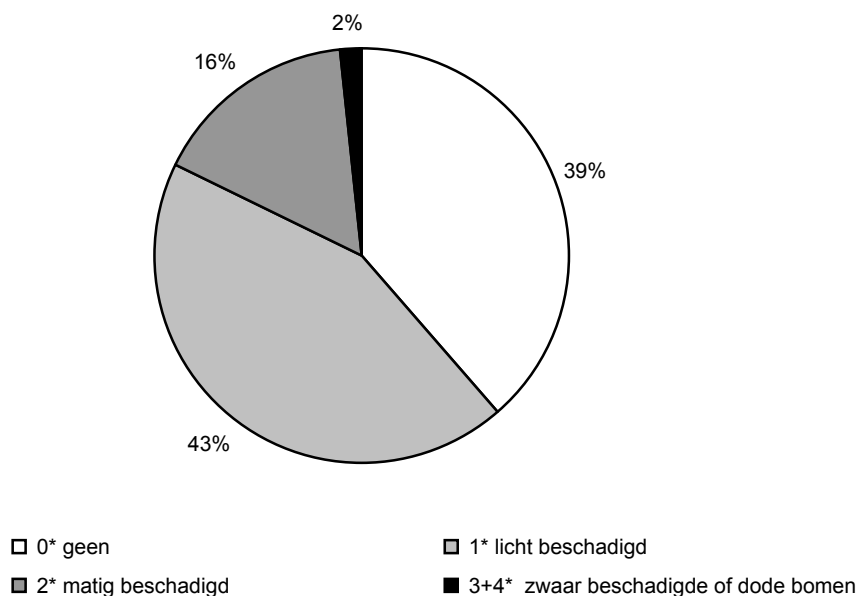

Toestand van de bossen in 2002 (alle soorten) : in vergelijking met de buurlanden

	% ontbladerde bomen			
	Aantal onderzochte bomen	0* geen	1* licht beschadigd	2+3+4
België	3 079	42,3	44,5	17,8
Buurlanden				
Duitsland	13 534	35,1	43,5	21,4
Frankrijk	10 355	40,1	38,0	21,9
Luxemburg	-	-	-	-
Nederland	231	57,1	21,2	21,7
Verenigd Koninkrijk	8 532	27,3	45,4	27,3

Toestand van de bossen

Evolutie van de ontbladering in België en in de buurlanden (%)*

	1990	1995	1996	1997	1998	1999	2000	2001	2002
België	16,2	24,5	21,2	17,4	17,0	17,7	19,0	17,9	17,8
Duitsland	15,9	22,1	20,3	19,8	21,0	21,7	23	21,9	
Frankrijk	7,3	12,5	17,8	25,2	23,3	19,7	18,3	20,3	
Luxemburg	-	38,3	37,5	29,9	25,3	-	23,4		-
Nederland	17,8	32,0	34,1	34,6	31,0	-	21,8	19,9	-
Verenigd Koninkrijk	39,0	13,6	14,3	19,0	21,1	21,4	21,6	21,1	

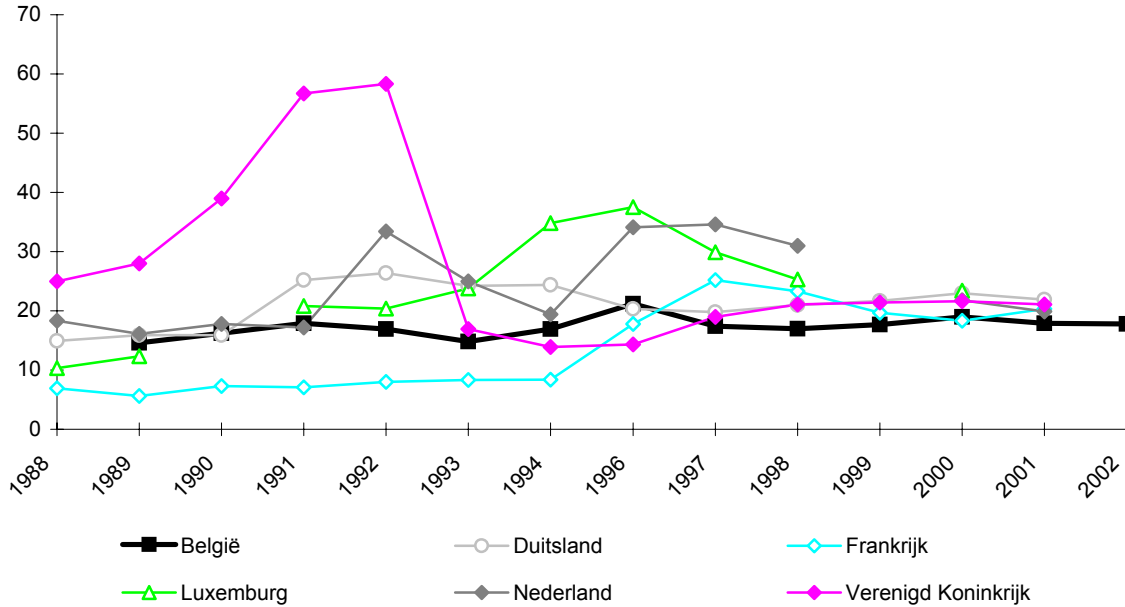

België : evolutie van de ontbladering per soort* (%)

	1990	1995	1996	1997	1998	1999	2000	2001	2002
naaldbomen	23,6	21,0	25,8	19,2	13,5	15,5	19,5	17,5	
loofbomen	10,0	26,6	18,5	16,1	19,2	19,1	18,8	18,3	

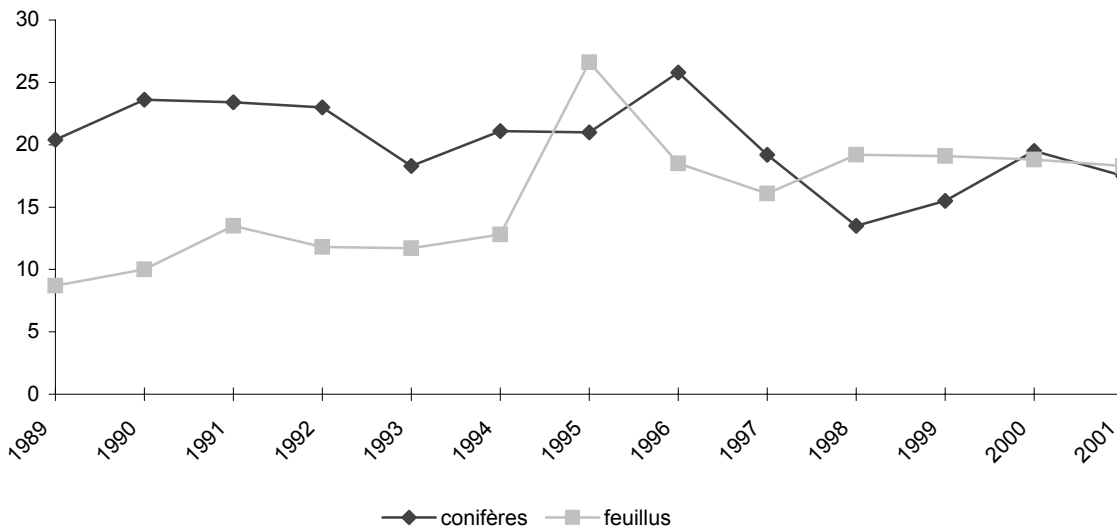

*Matige ontbladering tot totale ontbladering : grootte klasse 2+3+4

Bron : Economische Commissie voor Verenigde Naties & Europese Commissie (DG VI - Opgesteld door BFH)

Landschap

Bodemgebruik

Bodemgebruik in km² België

	1834	1980	1985	1990	1995	1997
1-7 Totale oppervlakte	29 455,93	30 518,71	30 518,01	30 527,92	30 527,92	30 527,92
1-6 Grondoppervlakte	29 455,93	30 268,71	30 268,01	30 277,92	30 277,92	30 277,92
1 <i>Totale landbouwgronden</i>		19 091,71	18 704,29	18 301,25	17 947,68	17 824,16
1.1 Akkerland	15 087,16	7 351,04	7 333,95	7 599,28	8 509,56	8 490,21
1.2 Permanente teeltgronden	616,38	150,38	147,62	171,38	209,38	216,84
1.3 Permanente weiden en grasland	3 468,46	6 663,80	6 401,61	5 786,26	4 952,53	5 111,53
1.4 Andere landbouwgronden, n.e.g. ⁽¹⁾		4 926,49	4 821,11	4 744,33	4 276,22	4 005,59
2 <i>Bossen en andere beboste gronden</i>	5 414,47	6 095,59	6 096,14	6 097,44	6 083,45	6 082,51
3 <i>Bebouwde gronden en terreinen</i> ⁽²⁾	1 131,27	4 343,73	4 645,30	4 979,59	5 335,73	5 456,16
3.1 Woongebied		1 526,20	1 582,31	1 790,73	2 010,47	2 097,27
3.2 Nijverheidsgebouwen en -terreinen (andere dan 3.3. hieronder)		341,80	374,32	412,81	465,98	483,02
3.3 Steengroeven, putten, mijnen, enz.		47,21	44,17	40,49	43,65	37,79
3.4 Handelsgebouwen en -terreinen		44,16	99,95	114,81	131,51	135,98
3.5 Openbare gebouwen en terreinen behalve vervoer-, telecommunicatie- en technische voorzieningen		111,09	161,21	176,50	192,78	195,24
3.6 Terreinen voor gemengd gebruik		112,87	134,28	134,04	136,52	135,16
3.7 Terreinen voor vervoer en telecommunicatie ⁽³⁾	873,80	1 708,82	1 821,73	1 888,76	1 916,80	1 927,49
3.8 Terreinen voor technische voorzieningen		7,34	11,92	14,12	17,37	19,02
3.9 Recreatiegebied en andere open ruimte	56,69	444,24	415,41	407,33	420,65	425,19
4-5-6 <i>Andere n.e.g.</i> ⁽⁴⁾		737,68	822,28	899,64	911,05	915,09
7 <i>Wateroppervlaktes</i> ⁽⁵⁾		250,00	250,00	250,00	250,00	250,00

1) inbegrepen een beperkte oppervlakte bosgrond in de landbouwbedrijven en landbouwgrond die niet werd opgenomen in de landbouwtelling omdat er geen productie voor de verkoop plaats vindt.

2) behalve verspreide landbouwgebouwen.

3) inbegrepen een gedeelte van de waterlopen

4) vennen, heiden, moerassen, woeste gronden, rotsen, stranden en duinen

5) schatting van de OESO

1998	1999	2000	2001	2002	2003		
30 527,92	30 527,92	30 527,92	30 527,92	30 527,93	30 527,93	Totale oppervlakte	1-7
30 277,92	30 277,92	30 277,92	30 277,92	30 277,93	30 277,93	Grondoppervlakte	1-6
17 768,07	17 707,56	17 653,12	17 599,45	17 559,35	17 510,91	<i>Totale landbouwgronden</i>	1
8 551,94	8 544,46	8 630,85	8 448,93	8 321,50	8 342,04	Akkerland	1.1
226,87	228,29	222,89	226,05	229,69	231,57	Permanente teeltgronden	1.2
5 116,08	5 150,83	5 069,46	5 210,61	5 360,11	5 355,88	Permanente weiden en grasland	1.3
3 873,17	3 783,98	3 729,92	3 713,86	3 648,05	3 581,42	Andere landbouwgronden, n.e.g. ⁽¹⁾	1.4
6 077,54	6 076,18	6 071,92	6 070,29	6 070,13	6 068,35	<i>Bossen en andere beboste gronden</i>	2.1
5 517,67	5 581,92	5 639,86	5 694,84	5 738,70	5 789,25	<i>Bebouwde gronden en terreinen</i> ⁽²⁾	3
2 140,40	2 182,62	2 220,95	2 258,55	2 288,93	2 321,88	Woongebied	3.1
490,05	498,84	506,34	513,58	519,82	523,51	Nijverheidsgebouwen en -terreinen (andere dan 3.3. hieronder)	3.2
37,56	37,12	37,13	37,39	36,81	36,70	Steengroeven, putten, mijnen, enz.	3.3
138,22	140,21	142,10	143,18	144,77	145,89	Handelsgebouwen en - terreinen	3.4
197,11	199,14	200,90	201,17	201,48	202,67	Openbare gebouwen en terreinen behalve vervoer-, telecommunicatie- en technische voorzieningen	3.5
135,43	135,81	135,84	135,37	135,29	134,57	Terreinen voor gemengd gebruik	3.6
1 931,65	1 936,93	1 941,87	1 945,67	1 949,81	1 956,82	Terreinen voor vervoer en telecommunicatie ⁽³⁾	3.7
20,33	21,18	22,44	23,47	23,96	26,63	Terreinen voor technische voorzieningen	3.8
426,92	430,07	432,29	436,46	437,83	440,57	Recreatiegebied en andere open ruimte	3.9
914,64	912,26	913,02	913,34	909,75	909,42	<i>Andere n.e.g.</i> ⁽⁴⁾	4-5-6
250,00	250,00	250,00	250,00	250,00	250,00	<i>Wateroppervlaktes</i> ⁽⁵⁾	7

Bodemgebruik

Relatieve cijfers en tienjaarlijkse evolutie België

	Procenten van de totale oppervlakte			Evolutie	
	1980	1990	2000	1990/1980	2003/1993
1-7 Totale oppervlakte	100%	100%	100%	+0%	+0%
1-6 Grondoppervlakte	99%	99%	99%	+0%	+0%
1 <i>Totale landbouwgronden</i>	63%	60%	58%	-4%	-3%
1.1 Akkerland	24%	25%	28%	+3%	+3%
1.2 Permanente teeltgronden	0%	1%	1%	+14%	+15%
1.3 Permanente weiden en grasland	22%	19%	17%	-13%	+2%
1.4 Andere landbouwgronden, n.e.g. ⁽¹⁾	16%	16%	12%	-4%	-21%
2 <i>Bossen en andere beboste gronden</i>	20%	20%	20%	+0%	-0%
3 <i>Bebouwde gronden en terreinen</i> ⁽²⁾	14%	16%	18%	+15%	+11%
3.1 Woongebied	5%	6%	7%	+17%	+21%
3.2 Nijverheidsgebouwen en -terreinen (andere dan 3.3. hieronder)	1%	1%	2%	+21%	+16%
3.3 Steengroeven, putten, mijnen, enz.	0%	0%	0%	-14%	-19%
3.4 Handelsgebouwen en -terreinen	0%	0%	0%	+160%	+16%
3.5 Openbare gebouwen en terreinen behalve vervoer-, telecommunicatie- en technische voorzieningen	0%	1%	1%	+59%	+9%
3.6 Terreinen voor gemengd gebruik	0%	0%	0%	+19%	-1%
3.7 Terreinen voor vervoer en telecommunicatie ⁽³⁾	6%	6%	6%	+11%	+3%
3.8 Terreinen voor technische voorzieningen	0%	0%	0%	+92%	+68%
3.9 Recreatiegebied en andere open ruimte	1%	1%	1%	-8%	+6%
4-5-6 <i>Andere n.e.g.</i> ⁽⁴⁾	2%	3%	3%	+22%	+0%
7 <i>Wateroppervlaktes</i> ⁽⁵⁾	1%	1%	1%	+0%	+0%

1) inbegrepen een beperkte oppervlakte bosgrond in de landbouwbedrijven en landbouwgrond die niet werd opgenomen in de landbouwtelling omdat er geen productie voor de verkoop plaats vindt.

2) behalve verspreide landbouwgebouwen.

3) inbegrepen een gedeelte van de waterlopen

4) vennen, heiden, moerassen, woeste gronden, rotsen, stranden en duinen

5) schatting van de OESO

Bodemgebruik

Bodemgebruik in km² - per gewest Brussels Hoofdstedelijk Gewest

	1980	1985	1990	1995	1996	1997
1-7 Totale oppervlakte	161,78	161,38	161,38	161,38	161,38	161,38
1 <i>Totale landbouwgronden</i>	23,84	19,96	16,91	14,96	14,76	14,53
3 <i>Bebouwde gronden en terreinen</i> ⁽²⁾	116,95	119,60	121,59	123,78	123,88	124,15
3.1 Woongebied	41,30	38,91	40,27	41,56	41,77	42,29
3.2 Nijverheidsgebouwen en -terreinen (andere dan 3.3. hieronder)	8,39	9,18	9,38	9,23	9,14	8,98
3.3 Steengroeven, putten, mijnen, enz.	0,22	0,15	0,08	0,08	0,08	0,08
3.4 Handelsgebouwen en -terreinen	2,61	6,58	6,96	7,64	7,68	7,78
3.5 Openbare gebouwen en terreinen behalve vervoer-, telecommunicatie- en technische voorzieningen	7,54	9,41	9,91	10,03	10,15	10,10
3.6 Terreinen voor gemengd gebruik	0,54	0,87	0,75	0,74	0,74	0,73
3.7 Terreinen voor vervoer en telecommunicatie ⁽³⁾	33,56	34,32	34,71	35,21	35,25	35,10
3.8 Terreinen voor technische voorzieningen	0,10	0,10	0,12	0,13	0,14	0,16
3.9 Recreatiegebied en andere open ruimte	22,69	20,08	19,41	19,16	18,93	18,93
2-4-5 <i>Andere n.e.g.</i> ⁽⁴⁾ 6-7	20,99	21,82	22,88	22,64	22,74	22,70

2) behalve verspreide landbouwgebouwen.

3) inbegrepen een gedeelte van de waterlopen

4) bossen en andere beboste gronden, vennen, heiden, moerassen, woeste gronden, rotsen, stranden en duinen, wateroppervlaktes

1998	1999	2000	2001	2002	2003		
161,38	161,38	161,38	161,38	161,38	161,38	Totale oppervlakte	1-7
14,42	14,11	13,90	13,60	13,41	13,26	<i>Totale landbouwgronden</i>	1
124,27	124,58	124,83	125,14	125,39	125,62	⁽²⁾ <i>Bebouwde gronden en terreinen</i>	3
42,62	42,88	43,14	43,41	43,68	43,93	Woongebied	3.1
9,10	9,03	8,98	8,94	8,93	8,88	Nijverheidsgebouwen en -terreinen (andere dan 3.3. hieronder)	3.2
0,08	0,08	0,08	0,08	0,08	0,08	Steengroeven, putten, mijnen, enz.	3.3
7,74	7,92	7,92	7,95	7,93	7,97	Handelsgebouwen en -terreinen	3.4
10,12	10,10	10,21	10,16	10,20	10,20	Openbare gebouwen en terreinen behalve vervoer-, telecommunicatie- en technische voorzieningen	3.5
0,75	0,74	0,75	0,74	0,77	0,77	Terreinen voor gemengd gebruik	3.6
34,93	34,96	34,94	34,98	35,01	35,01	⁽³⁾ Terreinen voor vervoer en telecommunicatie	3.7
0,16	0,22	0,25	0,26	0,28	0,31	Terreinen voor technische voorzieningen	3.8
18,77	18,65	18,56	18,62	18,51	18,47	Recreatiegebied en andere open ruimte	3.9
22,69	22,69	22,65	22,65	22,65	22,51	⁽⁴⁾ <i>Andere n.e.g.</i>	2-4-5 6-7

Bodemgebruik

Bodemgebruik in km² - per gewest Vlaams Gewest

	1980	1985	1990	1995	1996	1997
1-7 Totale oppervlakte	13 511,43	13 512,34	13 522,25	13 522,25	13 522,25	13 522,25
1 <i>Totale landbouwgronden</i>	9 335,60	9 117,21	8 865,84	8 645,98	8 607,98	8 571,64
3 <i>Bebouwde gronden en terreinen</i> ⁽²⁾	2 469,04	2 649,36	2 876,26	3 111,36	3 152,13	3 190,84
3.1 Woongebied	924,95	962,01	1 104,06	1 253,39	1 282,68	1 310,56
3.2 Nijverheidsgebouwen en -terreinen (andere dan 3.3. hieronder)	218,59	243,34	275,06	317,30	323,84	330,25
3.3 Steengroeven, putten, mijnen, enz.	18,33	18,67	18,73	19,16	16,79	14,99
3.4 Handelsgebouwen en -terreinen	27,32	61,07	71,64	81,79	83,48	84,88
3.5 Openbare gebouwen en terreinen behalve vervoer-, telecommunicatie- en technische voorzieningen	66,31	98,05	106,94	116,17	117,22	118,36
3.6 Terreinen voor gemengd gebruik	69,42	61,87	61,74	64,42	64,11	63,12
3.7 Terreinen voor vervoer en telecommunicatie ⁽³⁾	876,54	949,30	991,45	1 011,98	1 015,96	1 019,61
3.8 Terreinen voor technische voorzieningen	4,94	8,10	9,62	11,75	12,13	12,84
3.9 Recreatiegebied en andere open ruimte	262,64	246,95	237,02	235,40	235,92	236,23
2-4-5 <i>Andere n.e.g.</i> ⁽⁴⁾ 6-7	1 706,79	1 745,77	1 780,15	1 764,91	1 762,14	1 759,77

Bodemgebruik in km² - per gewest Waals Gewest

	1980	1985	1990	1995	1996	1997
1-7 Totale oppervlakte	16 845,49	16 844,28	16 844,29	16 844,29	16 844,29	16 844,29
1 <i>Totale landbouwgronden</i>	9 732,27	9 567,13	9 419,50	9 286,74	9 263,63	9 237,99
3 <i>Bebouwde gronden en terreinen</i> ⁽²⁾	1 757,74	1 876,34	1 981,74	2 100,59	2 122,03	2 141,17
3.1 Woongebied	559,95	581,39	646,40	715,52	730,23	744,42
3.2 Nijverheidsgebouwen en -terreinen (andere dan 3.3. hieronder)	114,82	121,80	128,37	139,45	141,59	143,79
3.3 Steengroeven, putten, mijnen, enz.	28,66	25,35	21,68	24,41	24,24	22,72
3.4 Handelsgebouwen en -terreinen	14,23	32,30	36,21	42,08	42,74	43,32
3.5 Openbare gebouwen en terreinen behalve vervoer-, telecommunicatie- en technische voorzieningen	37,24	53,75	59,65	66,58	66,59	66,78
3.6 Terreinen voor gemengd gebruik	42,19	71,54	71,55	71,36	71,18	71,31
3.7 Terreinen voor vervoer en telecommunicatie ⁽³⁾	798,72	838,11	862,60	869,61	871,46	872,78
3.8 Terreinen voor technische voorzieningen	2,30	3,72	4,38	5,49	5,74	6,02
3.9 Recreatiegebied en andere open ruimte	158,91	148,38	150,90	166,09	168,26	170,03
2-4-5 <i>Andere n.e.g.</i> ⁽⁴⁾ 6-7	5 355,48	5 400,81	5 443,05	5 456,96	5 458,63	5 465,13

2) behalve verspreide landbouwgebouwen.

3) inbegrepen een gedeelte van de waterlopen

4) bossen en andere beboste gronden, vennen, heiden, moerassen, woeste gronden, rotsen, stranden en duinen, wateroppervlaktes

Bron : Ministerie van Financiën (Kadaster). Berekeningen N.I.S. volgens de definities van OESO/Eurostat

1998	1999	2000	2001	2002	2003		
13 522,25	13 522,25	13 522,25	13 522,25	13 522,25	13 522,25	Totale oppervlakte	1-7
8 538,23	8 505,37	8 473,90	8 444,45	8 422,49	8 392,31	<i>Totale landbouwgronden</i>	1
3 229,04	3 266,85	3 303,69	3 335,62	3 361,94	3 392,65	⁽²⁾ <i>Bebouwde gronden en terreinen</i>	3
1 338,20	1 363,10	1 385,67	1 407,16	1 424,42	1 444,05	Woongebied	3.1
335,32	341,30	347,64	353,07	357,38	359,29	Nijverheidsgebouwen en -terreinen (andere dan 3.3. hieronder)	3.2
14,70	14,68	14,81	14,64	14,12	14,31	Steengroeven, putten, mijnen, enz.	3.3
86,28	87,50	88,60	89,24	89,94	90,40	Handelsgebouwen en -terreinen	3.4
119,13	119,99	121,12	121,25	121,50	122,53	Openbare gebouwen en terreinen behalve vervoer-, telecommunicatie- en technische voorzieningen	3.5
62,95	63,18	63,10	63,10	63,42	63,32	Terreinen voor gemengd gebruik	3.6
1 022,40	1 025,62	1 029,88	1 032,72	1 035,92	1 041,29	⁽³⁾ Terreinen voor vervoer en telecommunicatie	3.7
13,92	14,59	15,43	16,13	16,37	17,56	Terreinen voor technische voorzieningen	3.8
236,14	236,89	237,44	238,31	238,87	239,89	Recreatiegebied en andere open ruimte	3.9
1 754,98	1 750,03	1 744,66	1 742,18	1 737,82	1 737,29	⁽⁴⁾ <i>Andere n.e.g.</i>	2-4-5 6-7
16 844,29	16 844,29	16 844,29	16 844,29	16 844,29	16 844,29	Totale oppervlakte	1-7
9 215,42	9 188,08	9 165,32	9 141,40	9 123,46	9 105,35	<i>Totale landbouwgronden</i>	1
2 164,36	2 190,49	2 211,34	2 234,08	2 251,37	2 270,98	⁽²⁾ <i>Bebouwde gronden en terreinen</i>	3
759,58	776,64	792,14	807,98	820,83	833,90	Woongebied	3.1
145,63	148,51	149,72	151,57	153,51	155,34	Nijverheidsgebouwen en -terreinen (andere dan 3.3. hieronder)	3.2
22,78	22,36	22,24	22,67	22,61	22,31	Steengroeven, putten, mijnen, enz.	3.3
44,20	44,79	45,58	45,99	46,90	47,52	Handelsgebouwen en -terreinen	3.4
67,86	69,05	69,57	69,76	69,78	69,94	Openbare gebouwen en terreinen behalve vervoer-, telecommunicatie- en technische voorzieningen	3.5
71,73	71,89	71,99	71,53	71,10	70,48	Terreinen voor gemengd gebruik	3.6
874,32	876,35	877,05	877,97	878,88	880,53	⁽³⁾ Terreinen voor vervoer en telecommunicatie	3.7
6,25	6,37	6,76	7,08	7,31	8,76	Terreinen voor technische voorzieningen	3.8
172,01	174,53	176,29	179,53	180,45	182,20	Recreatiegebied en andere open ruimte	3.9
5 464,51	5 465,72	5 467,63	5 468,81	5 469,46	5 467,97	⁽⁴⁾ <i>Andere n.e.g.</i>	2-4-5 6-7

Bodemgebruik

Woningen met een tuin (1)

	1991		2001		Evolutie
	Aantal	in %	Aantal	in %	2001/1991 in %
België	2 555 397	69,2	2 820 288	72,9	+10,4
Brussels Hoofdstedelijk Gewest	104 428	28,1	123 582	33,8	+18,3
Vlaams Gewest	1 554 627	73,4	1 717 487	76,6	+10,5
Waals Gewest	896 342	74,6	979 219	77,6	+9,2
waarvan Duitstalige Gemeenschap	17 635	70,7	20 397	78,6	+15,7
Totaal voor de 5 grootsteden	308 287	37,0	343 557	42,9	+11,4
Brussel	104 428	28,1	123 582	33,8	+18,3
Antwerpen	70 295	34,3	77 500	42,1	+10,2
Gent	45 381	48,5	50 672	54,8	+11,7
Charleroi	52 185	65,3	53 249	66,1	+2,0
Luik	35 998	43,1	38 554	49,0	+7,1

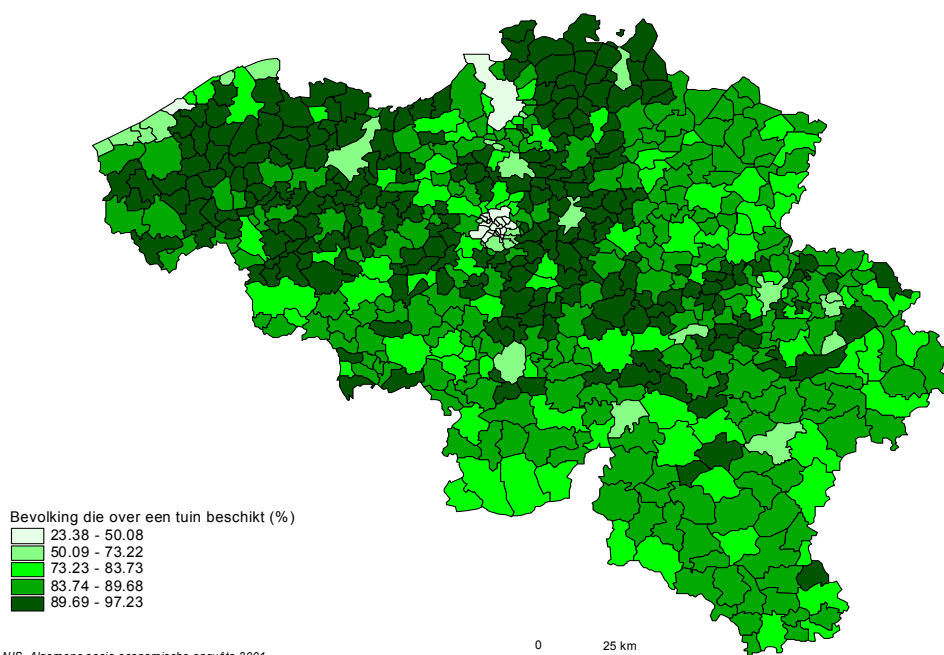

(1) Aantal en percentage t.o.v. het totale woningpark.

Percentage van Belgische bevolking in het bezit van een tuin

	bevolking in het bezit van tuin	waarvan :		
		< 50m ²	tussen 50 en 300m ²	> 300m ²
	%	%	%	%
België	78,98	21,32	34,03	23,63
Brussels Hoofdstedelijk Gewest	39,65	21,22	15,53	2,91
Vlaams Gewest	82,41	19,99	36,40	26,02
Prov. Antwerpen	77,29	18,68	34,13	24,48
Arr. Antwerpen	69,81	18,31	31,22	20,28
Arr. Mechelen	84,22	21,62	36,20	26,41
Arr. Turnhout	88,37	17,12	38,91	32,33
Prov. Limburg	83,12	20,92	38,14	24,06
Arr. Hasselt	82,52	21,77	38,06	22,69
Arr. Maaseik	85,23	19,59	37,88	27,76
Arr. Tongeren	81,88	20,72	38,62	22,53
Prov. Oost-Vlaanderen	83,88	20,37	35,03	28,48
Arr. Aalst	85,05	23,59	38,85	22,61
Arr. Dendermonde	87,19	21,73	37,98	27,47
Arr. Eeklo	87,88	19,04	36,39	32,46
Arr. Gent	79,88	18,57	30,94	30,38
Arr. Oudenaarde	89,24	19,86	37,62	31,76
Arr. Sint-Niklaas	84,26	20,18	35,35	28,74
Prov. Vlaams Brabant	86,57	20,22	38,01	28,33
Arr. Halle-Vilvoorde	86,83	21,44	39,20	26,19
Arr. Leuven	86,25	18,71	36,54	30,99
Prov. West-Vlaanderen	83,74	20,55	38,64	24,55
Arr. Brugge	80,52	19,16	36,43	24,93
Arr. Diksmuide	91,18	19,77	41,01	30,40
Arr. Ieper	89,41	22,02	41,91	25,49
Arr. Kortrijk	88,15	22,29	41,99	23,88
Arr. Oostende	67,31	19,66	31,00	16,64
Arr. Roeselare	89,45	21,47	41,65	26,32
Arr. Tielt	91,43	18,24	40,24	32,94
Arr. Veurne	74,04	19,82	33,05	21,17
Waals Gewest	82,72	23,73	34,42	24,56
Prov. Waals Brabant	88,66	16,34	35,34	36,97
Arr. Nijvel	88,66	16,34	35,34	36,97
Prov. Henegouwen	83,25	28,98	36,32	17,95
Arr. Aat	85,72	22,62	38,22	24,88
Arr. Charleroi	80,10	30,83	35,54	13,73
Arr. Bergen	84,40	31,45	36,11	16,84
Arr. Moeskroen	87,89	29,89	40,84	17,16
Arr. Zinnik	83,93	29,68	35,77	18,48
Arr. Thuin	85,23	26,91	36,91	21,41
Arr. Doornik	84,01	23,68	35,66	24,67
Prov. Luik	79,22	21,40	31,57	26,24
Arr. Hoei	86,15	15,49	32,23	38,42
Arr. Luik	76,15	23,50	31,53	21,11
Arr. Verviers	80,89	21,33	30,36	29,20
Arr. Borgworm	87,79	12,92	35,41	39,47
Prov. Luxemburg	84,19	23,41	34,64	26,14
Arr. Aarlen	81,74	21,76	34,08	25,90
Arr. Bastenaken	83,61	26,97	32,10	24,54
Arr. Marche-en-Famenne	84,67	22,08	33,86	28,73
Arr. Neufchâteau	84,53	24,46	34,95	25,12
Arr. Virton	86,42	22,37	37,83	26,22
Prov. Namen	83,56	20,42	34,73	28,41
Arr. Dinant	83,97	21,91	34,86	27,20
Arr. Namen	83,21	19,12	34,11	29,98
Arr. Philippeville	84,51	24,09	37,35	23,06

Natuur

Natuurgebieden - vergelijking van België met de buurlanden (1999-2002)

	Jaar	Brussel	Vlaanderen	Wallonie	België	Nederland	Duitsland	Frankrijk	Verenigd Koninkrijk
Beschermde natuurgebieden- brede definitie (a)(e)									
- aantal	2002	1	44	27	72	81	1 398	1 334	515
- oppervlakte (km ²)	2002	0,6	51	810	862	2 318	96 200	74 360	50 002
- percentage t.o.v. de totale landoppervlakte (%)	2002	0,4%	0,4%	4,8%	2,8%	5,7%	26,9%	13,5%	20,4%
- oppervlakte per inwoners (are/inwoners) (f)	2002	0,0	0,1	2,4	0,8	1,5	11,7	12,6	8,4
Best beschermde natuurgebieden (b)(e)									
- aantal	2002	0	0	0	0	15	3	384	0
- oppervlakte (km ²)	2002	0	0	0	0	5,2	4	340	0
- percentage t.o.v. de totale landoppervlakte (%)	2002	0,0%	0,0%	0,0%	0,0%	1,2%	0,1%	0,7%	0,0%
- oppervlakte per inwoners (are/inwoners) (f)	2002	0,0	0,0	0,0	0,0				
Mariene reservaten (e)									
- aantal	1999	0	0	0	2	19	49	126	192
Internationaal erkende natuurgebieden (e)									
- aantal biosfeerreservaten	1999	0	0	0	0	1	14	8	13
- aantal werelderfgoedgebieden	1999	0	0	0	0	0	1	2	4
- aantal waterrijke gebieden van internationale betekenis (c)	1999				6	18	31	15	140
Beschermingzones onder de Vogelrichtlijn (e)(g)									
- aantal	2002	0	23	13	36	79	466	155	242
- oppervlakte (km ²)	2002	0	977	825	1 802	10 000	28 977	11 749	14 704
- percentage t.o.v. de totale landoppervlakte (%)	2002	0,0%	7,2%	4,9%	5,9%	24,1%	8,1%	2,1%	6,0%
Speciale beschermingszones onder de Habitatrichtlijn (d)(e)(g)									
- aantal	2002	3	38	231	273	141	3536	1202	601
- oppervlakte (km ²)	2002	23	1019	1966	3 189	7 505	32 151	41 300	24 721
- percentage t.o.v. de totale oppervlakte (%)	2002	14,4%	7,5%	11,7%	9,8%	18,1%	9,0%	7,5%	10,1%

De categorieën van de IUCN (International Union for the Conservation of Nature):

Categorie Ia: de natuurreservaten in de strikte, wetenschappelijke betekenis.

Categorie Ib: wildernisgebied, beschermd gebied dat vooral beheerd wordt in functie van wildernisbescherming.

Categorie II: nationale parken, beschermd gebied dat vooral beheerd wordt in functie van ecosysteembescherming en recreatie.

Categorie III: natuurmonumenten, beschermd gebied, in de eerste plaats beheerd in functie van de bescherming van specifieke natuurlijke kenmerken.

Categorie IV: natuurreservaten, beschermd gebied, beheerd voor de instandhouding van habitats of soorten door middel van actieve beheersingrepen.

Categorie V: beschermde landschappen, in de eerste plaats beheerd voor de instandhouding van het landschap en voor recreatie.

Categorie VI: Regionale landschappen. Beschermd gebied, in de eerste plaats beheerd in functie van een duurzaam gebruik van de aanwezige natuur.

(a) Categorieën I tot en met V van de IUCN.

(b) Categorieën I en II van de IUCN. Dit zijn de natuurgebieden die de hoogste graad van bescherming genieten.

(c) De Ramsar-sites, genoemd naar de Iraanse stad Ramsar waar in 1971 het verdrag gesloten werd dat de eerste aanzet vormde voor de bescherming van vogels in waterrijke gebieden (zogenaamde wetlands) van internationale betekenis.

(d) De Habitatrichtlijn werd uitgevaardigd door de Europese Unie en heeft als hoofddoel de instandhouding van de natuurlijke habitats en de wilde fauna en flora. Berekeningen includeren zeegebied (continentaal plaat)

(e) Bron: NIS op basis van UNEP-World Conservation Monitoring Centre, Europees Gemeenschap, World Resources Institute, Direction générale des Centre Scientifique de Gembloux, Instituut voor Natuurbehoud, Brussels Instituut voor Milieubeheer, Koninklijk Belgisch Instituut voor Natuurwetenschappen, Nationale Plantentuin van België en WWF-Belgium.

(f) Berekening NIS op basis van gegevens van Eurostat en het NIS.

(g) Natura 2000 gebieden

Biodiversiteit - België en buurlanden (laatst beschikbaar jaar 2004)

	Brussel	Vlaanderen	Wallonie	België	Nederland	Duitsland	Frankrijk	Verenigd Koninkrijk
Zoogdieren								
gekende soorten (aantal)	36	49	59	65	64	79	123	64
bedreigde soorten (a) (aantal)	18	13	15	18	10	33	24	14
percentage bedreigde soorten (a)	50%	27%	25%	28%	16%	42%	20%	22%
Vogels								
gekende broedende soorten (aantal)	90	155	143	179	172	240	366	544
bedreigde soorten (a) (aantal)	32	44	38	23	45	70	51	34
percentage bedreigde soorten (a)	36%	28%	27%	13%	26%	29%	14%	6%
Reptielen								
gekende soorten (aantal)	3	5	8	7	7	14	36	7
bedreigde soorten (a) (aantal)	3	3	4	4	6	11	6	3
percentage bedreigde soorten (a)	100%	60%	50%	57%	86%	79%	17%	43%
Amfibieën								
gekende soorten (aantal)	6	13	14	15	16	21	38	14
bedreigde soorten (a) (aantal)	6	7	6	10	9	12	11	
percentage bedreigde soorten (a)	100%	54%	43%	67%	56%	57%	29%	
Vissen								
gekende soorten (aantal)		44	41	41	45	268	416	54
bedreigde soorten (a) (aantal)		2	31	21	14	84	30	6
percentage bedreigde soorten (a)		5%	76%	51%	31%	31%	7%	11%
Hogere planten (b)								
gekende soorten (aantal)	580	1 335	1 000	1 412	1 490	3 001	6 067	2 230
endemische soorten (aantal) (c)						6	133	16
bedreigde soorten (a) (aantal)	127	325			335	804	387	201
percentage bedreigde soorten (a)	22%	24%		24%	22%	27%	6%	9%
Gekende mosses (aantal)	223	469		557	518	1 067	2 000	>1000
Gekende korstmossen (aantal)	36	288	180	984	662	1 509	3 000	1 700
Gekende paddestoelen (aantal)	912	509		3 150	2 475	5 244	7 500	20 000
Gekende algen (aantal)				4 400		2 621	4 500	20 000
Handel in beschermde soorten: jaarlijkse net legale import (aantal)(d)								
Levende hagedissen				26 499	8 326	50 118	15 907	12 010
Levende slangen				9 291	2 746	15 367	8 408	4 736
Levende primaten				792	1 364	1 129	3 437	1 881
Levende papegaaien				6 841	1 094	4 927	12 422	7 828
Krokodileskins				203	75	9 883	168 772	94
Skins van slangen, hagedissen en wilde katen				27	-2	394 036	142 169	84 573

(a) Sterk bedreigde ("zeer grote kans op uitsterven in het wild in de zeer nabije toekomst"), bedreigde ("grote kans op uitsterven in het wild in de nabije toekomst") en kwetsbare ("grote kans op uitsterven in het wild op middenlange termijn") soorten. Niet-inheemse (ingevoerde of doortrekkende) soorten, uitgestorven soorten en soorten waarvan de toestand niet onderzocht werd of onbekend is zijn niet inbegrepen.

(b) Niet inbegrepen zijn de mossen, algen, korstmossen en paddestoelen.

(c) Endemisch: komen enkel voor in dit bepaald land.

(d) Het CITES-verdrag gaat over de handel in beschermde soorten. CITES is de afkorting van Convention on International Trade in Endangered Species of wild fauna and flora. Net import = import - export. Data 2000.

Economische activiteiten

Biologische landbouw

Aantal bedrijven en oppervlakte besteed aan biologische landbouw

	1987	1991	1995	1997	1999	2000	2001	2002	2003
België									
Aantal bedrijven	109	135	186	291	586	666	694	710	688
Oppervlakte (ha)	1 000	1 300	3 384	6 818	18 515	20 265	22 410	24 874	24 018
% oppervlakte cultuurgrond		0,1%	0,2%	0,5%	1,3%	1,5%	1,6%	1,8%	1,7%
Vlaams Gewest									
Aantal bedrijven	72	85	93	107	172	231	253	251	233
Oppervlakte (ha)	417	493	739	820	2 723	3 393	4 026	3 879	3 444
Waals Gewest									
Aantal bedrijven	37	50	93	184	414	435	441	459	455
Oppervlakte (ha)	583	807	2 645	5 998	15 792	16 872	18 384	20 995	20 574

Bron: Bioforum (<http://www.bioforum.be>)

Nota: in omschakeling meegerekend

Internationale vergelijking (eind 2002)

	Oppervlakte (ha)	Deel van de oppervlakte cultuurgrond (%)
Oostenrijk	297 000	11,60
Italië	1 168 212	8,00
Finland	156 692	7,00
Denemarken	178 360	6,65
Zweden	187 000	6,09
Verenigd Koninkrijk	724 523	4,22
Duitsland	696 978	4,10
Spanje	665 055	2,28
Portugal	85 912	2,20
Nederland	42 610	2,19
Luxembourg	2 004	2,00
België	24 874	1,79
Frankrijk	509 000	1,70
Griekenland	28 944	0,86
Ierland	29 850	0,70
Europese Unie 15	4 797 014	3,51

Bron: Organic-Europe (http://www.organic-europe.net/europe_eu/statistics.asp) en Bioforum

Directe financiële steun aan producenten in de biologische landbouw, 1999

(Ministerieel besluit van 30 maart 1995, gewijzigd)

	Oppervlakte (ha)			Bedrag (Mio BEF)		
	Totaal	Teelten in omschakeling	Bio-logische teelten	Totaal	Teelten in omschakeling	Bio-logische teelten
Totaal	17 048	10 566	6 482	168	118	50
Eénjarige teelten met EG premies	1 542	758	784	9	6	4
Eénjarige teelten zonder EG premies	370	123	247	4	1	2
Weiland	13 524	9 106	4 418	140	109	31
Groententeelten	345	18	327	10	1	10
Meerjarige fruitteelten	135	21	114	4	1	3
Andere, niet gesubsidieerd	1 131	540	591	0	0	0

Bron: Ministerie van Middenstand en Landbouw, berekeningen NIS

Aangegeven biologische oppervlakten van de subsidie gerechtigde producenten (1999) (ha)

	Totaal	Eénjarige teelten met EG premies	Eénjarige teelten zonder EG premies	Weiland	Groenten-teelten	Meerjarige fruitteelten	Andere, niet gesubsidieerd
België	17 048,1	1 542,5	370,0	13 524,1	345,0	135,1	1 131,4
Vlaams Gewest	2 097,2	261,7	122,6	1 176,3	251,8	101,6	183,2
Waals Gewest	14 951,0	1 280,8	247,5	12 347,9	93,2	33,5	948,2
Luxemburg	7 689,2	380,9	92,2	7 122,2	2,1	0,2	91,7
Namen	3 441,5	355,9	45,7	2 341,6	57,6	3,3	637,5
Luik	2 402,8	248,4	26,0	2 062,4	11,2	17,0	37,9
Henegouwen	1 233,6	254,6	82,0	741,7	21,6	3,9	129,9
Limburg	871,0	33,2	18,5	675,6	34,5	21,6	87,7
West-Vlaanderen	453,4	81,2	50,2	177,5	112,1	8,1	24,3
Oost-Vlaanderen	324,9	82,9	27,0	132,8	33,4	0,8	48,1
Vlaams-Brabant	272,2	46,9	19,2	80,2	40,0	63,0	22,8
Waals-Brabant	183,8	41,0	1,6	80,1	0,8	9,2	51,1
Antwerpen	175,7	17,6	7,7	110,2	31,7	8,2	0,3

Bron: Ministerie van Middenstand en Landbouw, berekeningen NIS

Statuut van de oppervlakten (1999) (ha)

	Totaal	in omschakeling	geheel in bio	Deel van de totaal gebruikte oppervlakte
Totaal	18 515,29	11 639,27	6 876,02	1,3%*
Weiden en grasland	15 605,62	10 380,15	5 225,47	2,5%
Akkerbouw	2 176,69	1 106,14	1 070,55	0,3%
Groenteteelt	338,55	29,67	308,88	0,9%
Fruit	254,91	67,84	187,07	1,5%
Andere	139,52	55,47	84,05	0,3%

Bron: Ministerie van Middenstand en Landbouw

* Vergelijking met de buurlanden 2,4 % in Duitsland, 1,1 % in Frankrijk, 1,2 % in het Verenigd Koninkrijk (bron : Stiftung Ökologischer Landbau)

Oppervlakten per gewest (2001) (ha)

	België	Vlaams Gewest	Waals Gewest	proportionele verdeling
Totaal				100%
%	100%	18%	82%	
	21 648	3 470	18 178	86%
Weiden en grote teelten				
Groenteteelt	435	322	113	8%
Fruit	328	235	93	6%

Bron : BIOvisie

Biologische landbouw

Biologische productie : dierlijke sector (in België)

	1998 ^(a)	1999 ^(b)	2000 ^(b)	2001 ^(b)	2002 ^(b)	Groei ^(c)	Deel bio ^(d)
Runderen		18 711	24 497	44 477	42 652	- 4%	
melkkoeien	4 660	6 701	7 451	7 285	8 318	+ 14%	1,4%
zoogkoeien	5 700	6 969	7 034	7 262	7 765	+ 7%	1,6%
ander rundvee	-	5 041	10 012	29 930	26 569	- 11%	1,5%
Varkens	2 160	2 541	10 399	6 523	5 296	- 19%	
zeugen	-	359	674	384	528	+ 38%	0,1%
mestvarkens	-	2 177	9 702	6 131	4 753	- 22%	0,1%
andere varkens	-	5	23	8	15	+ 88%	0,0%
Schapen		4 779	7 530	8 116	8 751	+ 8%	6,0%
melkooien	-	291	-	-	-	-	-
fokooien	-	4 082	-	-	-	-	-
vleeschapen	-	354	-	-	-	-	-
andere schapen	-	52	-	-	-	-	-
Geiten	-	1 173	1 552	1 323	2 076	+ 57%	8,3%
melkgeiten	-	957	-	-	-	-	-
andere geiten	-	216	-	-	-	-	-
Paardachtigen		49	72	191	107	- 44%	0,3%
melkmerries	-	34	-	-	-	-	-
ander paardachtigen	-	15	-	-	-	-	-
Pluimvee	-	49 037	119 559	327 333	427 713	+ 31%	
leghennen	10 800	31 093	69 327	68 582	61 104	- 11%	0,4%
vleeskippen	17 200	16 512	49 937	258 395	366 008	+ 42%	1,5%
kalkoenen	-	22	150	356	601	+ 69%	-
struisvogels	-	45	145	0	0	-	-
ander pluimvee	-	1 365	-	-	-	-	-
Hertachtigen	-	158	262	189	286	+ 51%	-
Konijnen	-	-	29	10	12	+ 20%	-
	-	-	-	-	40 000	-	-

a) Productie 1998

b) Aantal dieren op 31 /12

c) (2001-2000)/2000

d) 2000/telling van 15 mei

Aantal erkende deelnemers (in België)

	Producers- ten ^(a)	Verwer- kers ^(b)	Invoerders ^(c)	Totaal deelne- mers ^(d)	Verkoop- punten
Eind 1997	291	190	23	504	
Eind 1998	403	220	33	656	
Eind 1999	586	309	39	934	
Eind 2000	666	550	51	1267	
Eind 2001	694	617		..	
1/07/2002	..	857		..	85

a) De productie omvat de verwerking en de eigen conditionering.

b) Verwerking en conditionering van plantaardige en samengestelde producten (hoofdzakelijk plantaardige).

c) Invoerders van plantaardige en samengestelde producten (hoofdzakelijk plantaardige), ingevoerd uit derde landen.

d) Eenzelfde persoon kan zowel beschouwd worden als producent, verwerker en invoerder.

Bron: Bioforum en berekeningen NIS

Biologische productie : dierlijke sector in Waals Gewest

	1998 ^(a)	1999 ^(b)	2000 ^(b)	2001 ^(b)	2002 ^(b)	Groei (c)	Deel bio (d)
Runderen	-	16 309	21 281	41 058	39 476	- 4%	-
melkkoeien	-	5 378	5 970	5 877	6 963	+ 18%	2,7%
zoogkoeien	-	6 573	6 639	7 015	7 593	+ 8%	2,5%
ander rundvee	-	4 358	8 672	28 166	24 920	- 12%	2,9%
Varkens	-	1 288	-	-	-	-	-
zeugen	-	-	148	150	299	+ 99%	1,0%
mestvarkens	-	-	5 120	4 546	3 914	- 14%	1,3%
andere varkens	-	-	-	-	-	-	-
Schapen	-	3 083	4 871	4 999	5 908	+ 18%	11,1%
melkooien	-	-	-	-	-	-	-
fokooien	-	-	-	-	-	-	-
vleeschapen	-	-	-	-	-	-	-
andere schapen	-	-	-	-	-	-	-
Geiten	-	78	103	282	529	+ 88%	4,7%
melkgeiten	-	-	-	-	-	-	-
andere geiten	-	-	-	-	-	-	-
Paardachtigen	-	48	70	168	94	- 44%	0,9%
melkmerries	-	-	-	-	-	-	-
ander paardachtigen	-	-	-	-	-	-	-
Pluimvee	-	-	43 886	219 546	286 497	+ 30%	-
leghennen	-	6 193	13 810	11 318	22 002	+ 94%	1,7%
vleeskippen	-	9 911	29 931	208 210	264 264	+ 27%	8,6%
kalkoenen	-	-	0	18	231	-	-
struisvogels	-	45	145	0	-	-	-
ander pluimvee	-	-	-	-	-	-	-
Hertachtigen	-	158	262	105	201	+ 91%	-
Konijnen	-	-	29	0	0	-	-
Slakken	-	-	-	-	40 000	-	-

a) Productie 1998

b) Aantal dieren op 31 /12

c) (2002-2001)/2001

d) 2000/telling van 15 mei

Aantal erkende deelnemers in Waals Gewest

	Producen- ten ^(a)	Verwer- kers ^(b)	Invoerders ^(c)	Totaal deelne- mers ^(d)	Verkoop- punten
Eind 1997	184				
Eind 1998	275				
Eind 1999	414				
Eind 2000	435				
Eind 2001	441				
1/07/2002	..		232	..	14

a) De productie omvat de verwerking en de eigen conditionering.

b) Verwerking en conditionering van plantaardige en samengestelde producten (hoofdzakelijk plantaardige).

c) Invoerders van plantaardige en samengestelde producten (hoofdzakelijk plantaardige), ingevoerd uit derde landen.

d) Eenzelfde persoon kan zowel beschouwd worden als producent, verwerker en invoerder.

Bron: Bioforum en berekeningen NIS

Biologische landbouw

Biologische productie : dierlijke sector in Vlaams Gewest

	1998 ^(a)	1999 ^(b)	2000 ^(b)	2001 ^(b)	2002 ^(b)	Groei ^(c)	Deel bio ^(d)
Runderen	-	2 402	3 216	3 419	3 176	- 7%	
melkkoeien	-	1 323	1 481	1 408	1 355	- 4%	0,4%
zoogkoeien	-	396	395	247	172	- 30%	0,1%
ander rundvee	-	683	1 340	1 764	1 649	- 7%	0,2%
Varkens	-	1 253	5 131	1 827	1 083	- 41%	
zeugen	-	-	526	234	229	- 2%	0,0%
mestvarkens	-	-	4 582	1 585	839	- 47%	0,1%
andere varkens	-	-	23	8	15	+ 88%	0,1%
Schapen	-	1 696	2 659	3 117	2 843	- 9%	3,1%
melkooien	-	-	-	-	-	-	-
fokooien	-	-	-	-	-	-	-
vleeschapen	-	-	-	-	-	-	-
andere schapen	-	-	-	-	-	-	-
Geiten	-	1 095	1 449	1 041	1 547	+ 49%	11,3%
melkgeiten	-	-	-	-	-	-	-
andere geiten	-	-	-	-	-	-	-
Paardachtigen	-	1	2	23	13	- 43%	0,1%
melkmerries	-	-	-	-	-	-	-
ander paardachtigen	-	-	-	-	-	-	-
Pluimvee	-	49 037	75 673	107 787	141 216	+ 31%	-
leghennen	-	24 900	55 517	57 264	39 102	- 32%	0,3%
vleeskippen	-	6 601	20 006	50 185	101 744	+ 103%	0,5%
kalkoenen	-	22	150	338	370	+ 9%	-
struisvogels	-	0	0	0	-	-	-
ander pluimvee	-	-	-	-	-	-	-
Hertachtigen	-	0	0	84	85	+ 1%	-
Konijnen	-	-	0	10	12	+ 20%	-
	-	-	-	-	0	-	-

a) Productie 1998

b) Aantal dieren op 31 /12

c) (2001-2000)/2000

d) 2000/telling van 15 mei

Aantal erkende deelnemers in Vlaams Gewest

	Producers- ten ^(a)	Verwerkers ^(b)	Invoerders ^(c)	Totaal deelne- mers ^(d)	Verkoop- punten
Eind 1997	291	190	23	530	
Eind 1998	403	220	33	692	
Eind 1999	586	309	39	925	
Eind 2000	666	550	51	..	
Eind 2001	694	617	
1/07/2002	..	857	85

a) De productie omvat de verwerking en de eigen conditionering.

b) Verwerking en conditionering van plantaardige en samengestelde producten (hoofdzakelijk plantaardige).

c) Invoerders van plantaardige en samengestelde producten (hoofdzakelijk plantaardige), ingevoerd uit derde landen.

d) Eenzelfde persoon kan zowel beschouwd worden als producent, verwerker en invoerder.

Bron: Bioforum en berekeningen NIS

Verkoop van biologische producten in west Europa

	1997 (mrd BEF)	2000 (mln EUR) *	% totaal verkopen voeding (2000)*	2002 (mln EUR) *
België	3	149	1 %	311
Duitsland	55	2 355	2,5 %	2 000
Frankrijk	22	1 165	1 %	1 500
Nederland	11	570	1,5 %	380
Verenigd Koninkrijk	14	793	1 %	1 440

Bron : ITC (<http://www.intracen.org>)(1997-2000); FiBL (<http://www.fibl.org>)(2002)

* schatting

**Verdeling van de biologische landbouwers in mei 2003
per arrondissement**

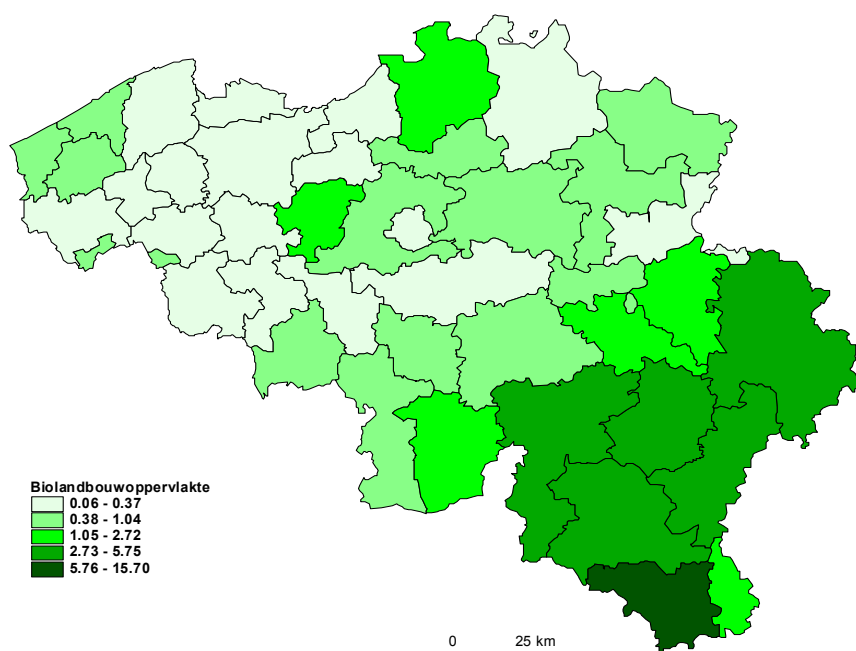

Economische statistieken

Isolatie van de woning (1)

	Gebruikte isolatie in 2001							
	Dubbele beglazing	In %	Dak	In %	Buiten- muren	In %	Verwarmings- buizen	In %
België	2 751 710	70,5	1 822 391	57,4	1 203 432	41,6	1 603 679	62,5
Brussels Hoofdstedelijk Gewest	244 430	63,5	127 992	63,4	63 315	34,4	99 179	55,7
Vlaams Gewest	1 623 290	72,4	1 114 092	58,3	800 457	45,9	962 524	63,2
Waals Gewest	883 990	69,3	580 307	54,5	339 660	35,3	541 976	62,6
<i>waarvan Duitstalige Gemeenschap</i>	20 685	80,3	13 024	58,7	11 208	54,5	45 999	66,5
Totaal voor de 5 grootsteden	526 539	63,5	298 417	59,8	154 757	33,8	239 084	55,7
Brussel	244 430	63,5	127 992	63,4	63 315	34,4	99 179	55,7
Antwerpen	120 408	64,7	70 457	61,6	42 181	39,1	57 192	57,1
Gent	60 210	64,1	41 103	58,3	23 021	36,5	27 739	51,4
Charleroi	54 694	66,9	30 599	49,1	13 321	24,1	29 046	57,7
Luik	46 797	56,8	28 266	56,2	12 919	26,9	25 928	56,0

(1) Verdeling volgens de isolatievorm en percentage t.o.v. het totale aantal woningen. Vraag niet gesteld in 1991.

Huishoudens met minstens één fiets (1)

	1991		2001		Evolutie 1991/2001 in %
	Aantal	%	Aantal	%	
België	1 991 662	53,1	2 554 882	63,6	+28,3
Brussels Hoofdstedelijk Gewest	65 971	16,7	127 920	32,1	+93,9
Vlaams Gewest	1 543 224	72,1	1 807 572	78,1	+17,1
Waals Gewest	382 467	31,6	619 390	47,5	+61,9
<i>waarvan Duitstalige Gemeenschap</i>	11 376	45,1	15 989	59,3	+40,6
Totaal voor de 5 grootsteden	233 265	27,0	356 319	41,3	+52,8
Brussel	65 971	16,7	127 920	32,1	+93,9
Antwerpen	91 701	44,1	114 920	57,8	+25,3
Gent	52 240	54,1	62 174	63,7	+19,0
Charleroi	12 009	14,8	26 189	31,2	+118,1
Luik	11 344	13,5	25 116	29,8	+121,4

Economische statistieken - Goederen en diensten

Economische statistieken betreffende de ondernemingen in de

	<u>Eenheid</u>	<u>1997</u>	<u>1998</u>
Totaal milieu-sector (NACE 37+51.57+90)			
Oprichtingen van ondernemingen die BTW-plichtig zijn	aantal	147	149
Schrappingen van ondernemingen die BTW-plichtig zijn	aantal	158	170
Actieve BTW-plichtigen (op 31 december)	aantal	1.971	2.186
Aantal werkzame personen (jaargemiddelde)	aantal
Omzet	mIn BEF(*)
Toegevoegde waarde tegen factorkosten	mIn BEF(*)
Personeelskosten	mIn BEF(*)	..	16.794
Totale uitgaven voor onderzoek en ontwikkeling (O & O intern)	mIn BEF(*)	302	1.733
Bruto materiële investeringen	mIn BEF(*)	23.137	22.801
Recuperatie van recycleerbaar metaalafval (NACE 37.10)			
Oprichtingen van ondernemingen die BTW-plichtig zijn	aantal	18	19
Schrappingen van ondernemingen die BTW-plichtig zijn	aantal	18	17
Actieve BTW-plichtigen (op 31 december)	aantal	135	202
Aantal werkzame personen (jaargemiddelde)	aantal	785	888
Omzet	mIn BEF(*)	28.232	24.701
Toegevoegde waarde tegen factorkosten	mIn BEF(*)	3.165	2.304
Personeelskosten	mIn BEF(*)	1.556	1.513
Totale uitgaven voor onderzoek en ontwikkeling (O & O intern)	mIn BEF(*)	5	4
Bruto materiële investeringen	mIn BEF(*)	1.725	830
Recuperatie van overige recycleerbaar afval (NACE 37.20)			
Oprichtingen van ondernemingen die BTW-plichtig zijn	aantal	22	21
Schrappingen van ondernemingen die BTW-plichtig zijn	aantal	24	29
Actieve BTW-plichtigen (op 31 december)	aantal	276	339
Aantal werkzame personen (jaargemiddelde)	aantal	2.320	2.430
Omzet	mIn BEF(*)	23.955	21.757
Toegevoegde waarde tegen factorkosten	mIn BEF(*)	5.317	5.085
Personeelskosten	mIn BEF(*)	3.088	3.084
Totale uitgaven voor onderzoek en ontwikkeling (O & O intern)	mIn BEF(*)	94	18
Bruto materiële investeringen	mIn BEF(*)	3.957	4.858

De NACE-codes (activiteiten) opgenomen in deze tabel worden voorgesteld door de OESO als second best : zij omhelzen niet enkel de ICT-sectoren en zijn ook niet volledig

(a) Sommige verschillen tussen 1997 en 1998 zijn te wijten aan de herziening van activiteitencodes in 1998

(b) De cijfers van de kleine ondernemingen werden niet geëxtrapoleerd en zijn dus onderschat

Goederen en diensten - Economische statistieken

milieu-sector - Goederen en diensten (1997-2002)

1999(*)	2000(*)	2001(*)	2002(*)	
				Totaal milieu-sector (NACE 37+51.57+90)
95	100	99	112	Oprichtingen van ondernemingen die BTW-plichtig zijn
153	118	135	126	Schrappingen van ondernemingen die BTW-plichtig zijn
2.135	2.089	2.074	2.069	Actieve BTW-plichtigen (op 31 december)
15.161	14.682	15.545		Aantal werkzame personen (jaargemiddelde)
3.380	3.856	4.337		Omzet
1.069	1.068	1.174		Toegevoegde waarde tegen factorkosten
465	461	523		Personeelskosten
5	1	2		Totale uitgaven voor onderzoek en ontwikkeling (O & O intern)
610	687	704		Bruto materiële investeringen
				Recuperatie van recycleerbaar metaalafval (NACE 37.10)
11	14	9	12	Oprichtingen van ondernemingen die BTW-plichtig zijn
14	12	13	15	Schrappingen van ondernemingen die BTW-plichtig zijn
195	191	184	190	Actieve BTW-plichtigen (op 31 december)
871	1.293	1.258		Aantal werkzame personen (jaargemiddelde)
672	764	802		Omzet
65	100	90		Toegevoegde waarde tegen factorkosten
32	38	42		Personeelskosten
0	0	0		Totale uitgaven voor onderzoek en ontwikkeling (O & O intern)
15	36	36		Bruto materiële investeringen
				Recuperatie van overige recycleerbaar afval (NACE 37.20)
16	12	18	17	Oprichtingen van ondernemingen die BTW-plichtig zijn
15	16	15	15	Schrappingen van ondernemingen die BTW-plichtig zijn
329	314	323	317	Actieve BTW-plichtigen (op 31 december)
2.598	2.599	2.558		Aantal werkzame personen (jaargemiddelde)
531	616	636		Omzet
135	152	147		Toegevoegde waarde tegen factorkosten
65	68	69		Personeelskosten
0	0	0		Totale uitgaven voor onderzoek en ontwikkeling (O & O intern)
44	61	43		Bruto materiële investeringen

Economische statistieken - Goederen en diensten

Economische statistieken betreffende de ondernemingen in de

	<u>Eenheid</u>	<u>1997</u>	<u>1998</u>
Groothandel in afval en schroot (NACE 51.57)			
Oprichtingen van ondernemingen die BTW-plichtig zijn	aantal	58	70
Schrappingen van ondernemingen die BTW-plichtig zijn	aantal	100	102
Actieve BTW-plichtigen (op 31 december)	aantal	1.227	1.127
Aantal werkzame personen (jaargemiddelde)	aantal	1.618	1.488
Omzet	mIn BEF(*)	16.629	14.718
Toegevoegde waarde tegen factorkosten	mIn BEF(*)	1.841	1.982
Personeelskosten	mIn BEF(*)	845	1.023
Totale uitgaven voor onderzoek en ontwikkeling (O & O intern)	mIn BEF(*)	0	0
Bruto materiële investeringen	mIn BEF(*)	738	417
Afvalwater- en afvalverzameling; straatreiniging (NACE 90.00)			
Oprichtingen van ondernemingen die BTW-plichtig zijn	aantal	49	39
Schrappingen van ondernemingen die BTW-plichtig zijn	aantal	16	22
Actieve BTW-plichtigen (op 31 december)	aantal	..	518
Aantal werkzame personen (jaargemiddelde)	aantal
Omzet	mIn BEF(*)
Toegevoegde waarde tegen factorkosten	mIn BEF(*)
Personeelskosten	mIn BEF(*)	..	11.174
Totale uitgaven voor onderzoek en ontwikkeling (O & O intern)	mIn BEF(*)	203	1.711
Bruto materiële investeringen	mIn BEF(*)	16.717	16.696

De NACE-codes (activiteiten) opgenomen in deze tabel worden voorgesteld door de OESO als second best : zij omhelzen niet enkel de ICT-sectoren en zijn ook niet volledig

(a) Sommige verschillen tussen 1997 en 1998 zijn te wijten aan de herziening van activiteitscodes in 1998

(b) De cijfers van de kleine ondernemingen werden niet geëxtrapoleerd en zijn dus onderschat

Goederen en diensten - Economische statistieken

milieu-sector - Goederen en diensten (1997-2002)

1999(*)	2000(*)	2001(*)	2002(*)	
				Groothandel in afval en schroot (NACE 51.57)
24	29	28	36	Oprichtingen van ondernemingen die BTW-plichtig zijn
90	66	78	67	Schrappingen van ondernemingen die BTW-plichtig zijn
1.058	1.007	969	952	Actieve BTW-plichtigen (op 31 december)
1.533	1.458	1.830		Aantal werkzame personen (jaargemiddelde)
419	603	628		Omzet
52	58	55		Toegevoegde waarde tegen factorkosten
26	25	28		Personeelskosten
0	0			Totale uitgaven voor onderzoek en ontwikkeling (O & O intern)
36	97	21		Bruto materiële investeringen
				Afvalwater- en afvalverzameling; straatreiniging (NACE 90.00)
44	45	44	47	Oprichtingen van ondernemingen die BTW-plichtig zijn
34	24	29	29	Schrappingen van ondernemingen die BTW-plichtig zijn
553	577	598	610	Actieve BTW-plichtigen (op 31 december)
10.159	9.332	9.899		Aantal werkzame personen (jaargemiddelde)
1.758	1.873	2.271		Omzet
817	759	882		Toegevoegde waarde tegen factorkosten
342	330	383		Personeelskosten
5	1	2		Totale uitgaven voor onderzoek en ontwikkeling (O & O intern)
515	494	604		Bruto materiële investeringen

Economische statistieken - Industriële sector

Tewerkstelling, gepresteerde uren, lonen en omzetcijfer (in 1 000 EUR) voor bepaalde bedrijfstakken in de mileusector

NACE			1999	2000	2001	2002
Code	Omschrijving					
10.1A	Recuperatie van steenkool uit steenkoolbergen	Aantal arbeiders	68	73	54	51
		Aantal bedienden	18	21	19	19
		Totaal	86	95	73	70
		Aantal uren (1)	11 261	12 083	9 283	8 247
		Trimestriële lonen (2)				
		Omzetcijfer (3)				
37.10	Recycling van metaalafval	Aantal arbeiders	822	944	1 022	1 064
		Aantal bedienden	195	210	225	239
		Totaal	1 017	1 154	1 248	1 303
		Aantal uren (1)	129 201	147 707	160 271	167 832
		Trimestriële lonen (2)	16 083	19 555	22 116	24 621
		Omzetcijfer (3)	329 443	501 103	511 261	559 162
37.21	Recuperatie van papier	Aantal arbeiders	610	605	542	500
		Aantal bedienden	124	116	105	102
		Totaal	734	722	648	602
		Aantal uren (1)	98 160	94 729	86 441	79 370
		Trimestriële lonen (2)	8 993	8 995	9 475	9 662
		Omzetcijfer (3)	72 957	99 632	73 528	91 785
37.22	Recuperatie van textiel	Aantal arbeiders	667	650	652	619
		Aantal bedienden	76	69	63	56
		Totaal	743	719	715	675
		Aantal uren (1)	87 590	85 360	83 831	75 377
		Trimestriële lonen (2)	9 515	9 861	9 748	8 576
		Omzetcijfer (3)	57 598	61 369	66 105	57 833
37.23	Recuperatie van scheikundige stoffen	Aantal arbeiders	688	812	811	717
		Aantal bedienden	222	251	283	249
		Totaal	911	1 063	1 094	966
		Aantal uren (1)	119 447	140 261	147 665	125 520
		Trimestriële lonen (2)	14 736	18 762	21 267	18 280
		Omzetcijfer (3)	228 741	329 125	347 270	340 094
37.24	Recuperatie van bouwmaterialen	Aantal arbeiders	143	157	145	164
		Aantal bedienden	22	22	24	29
		Totaal	165	179	170	193
		Aantal uren (1)	20 947	22 251	22 058	24 781
		Trimestriële lonen (2)	1 158	1 744	1 927	1 888
		Omzetcijfer (3)	9 308	22 987	19 598	20 629

De NACE-codes (activiteiten) opgenomen in deze tabel worden voorgesteld door de OESO als second best : zij omhelzen niet enkel de ICT-sectoren en zijn ook niet volledig. Zijn onderworpen aan deze maandelijkse enquête (Prodcum), de meeste industriële ondernemingen met 10 of meer personeelsleden of deze met een jaaromzet van 2,5 miljoen EUR, en sommige andere ondernemingen met een industriële nevenactiviteit waar tenminste 20 personen werken.

(1) Uren gepresteerd door de werknemers (bedienden en arbeiders).

(2) Brutolonen en -weden van de werknemers (bevat alle vestigingen met 20 of meer personen behalve voor de bouw) in 1 000 €.

(3) Omzet bevat alle vestigingen met 20 of meer personen.

Uitgaven voor milieu bescherming

Evolutie van de uitgaven van de overheid voor milieubescherming (miljoen EUR)

	Federale overheid	Gemeenschappen en gewesten	Lagere overheid	Geconsolideerde totaal
1990		288	604	
1991		322	626	
1992		412	669	991
1993		492	731	1 118
1994		570	755	1 208
1995		655	821	1 354
1996	65	675	770	1 407
1997	58	714	809	1 514
1998	85	687	892	1 601
1999	85	692	929	1 644
2000	168	804	1 002	1 912
2001	61	1 089	953	1 939
2002	66	1 023	947	1 933

Evolutie van enkele uitgaven van de overheid

	Investerings	Geconsolideerde kapitaal- overdrachten	Beloning van werknemers	Subsidies
1992	186	108	208	73
1993	212	142	221	85
1994	220	167	233	94
1995	250	148	240	184
1996	157	200	241	213
1997	211	218	259	197
1998	268	159	286	238
1999	265	160	303	227
2000	306	256	324	225
2001	281	257	366	257
2002	270	207	370	302

Investerings van de ondernemingen voor milieubescherming (miljoen EUR)

	Gespecialiseerde ondernemingen*	Industrie	Andere**	Totaal
1996	341	253	58	653
1997	439	274	67	780
1998	346	246	119	711
1999	413	219	35	667
2000	489			
2001				

* Ondernemingen van sector NACE 90 (afval, afvalwater)

** uitgezonderd landbouw, visserij, financiële instellingen en ondernemingen van één persoon.

Nota: totale investeringen, onafhankelijk van de financieringsbronnen

Uitgaven voor milieu bescherming

Investerings "end of pipe" ter behandeling van milieuhinder 2001 (1000 euros)

Groepering van sectors	Totaal	Klassen van antal werknemers		
		1 à 49	50 à 249	250+
Totaal industrie (zonder recuperatie)				
%	100%	7%	17%	76%
Winning van delfstoffen	1.180
Vervaardiging van voedings- en genotmiddelen				
Vervaardiging van textiel en kleding, schoeisel	4.556	561	328	3.667
Hout en vervaardiging van artikelen van hout	271	10	89	172
Papier en karton; uitgeverijen en drukkerijen	1.777	36	332	1.408
Vervaardiging van cokes, geraffineerde aardolieproducten en splijt- en kweekstoffen	1.040	154	827	59
Chemie, rubber- en kunststofnijverheid	24.837	852	6.849	17.136
Vervaardiging van overige niet-metaalhoudende minerale producten	12.167	4.778	2.571	4.819
Metallurgie	6.197	135	3.604	2.459
Vervaardiging van metaalproducten, machines, apparaten en werktuigen, elektrische en elektronische apparaten en instrumenten, transportmiddelen, meubels; overige industrie (zonder recuperatie)	22.536	280	3.923	18.333
Elektriciteit, gas, stoom en warm water	10.684	29	39	10.615
Winning, zuivering en distributie van water	59

Investerings "end of pipe" ter behandeling van milieuhinder 2000 (1000 euros)

Groepering van sectors	Totaal	Klassen van antal werknemers		
		1 à 49	50 à 249	250+
Totaal industrie (zonder recuperatie)	87.484	5.205	23.017	59.263
%	100%	6%	26%	68%
Winning van delfstoffen	550
Vervaardiging van voedings- en genotmiddelen	13.652	1.577	7.641	4.434
Vervaardiging van textiel en kleding, schoeisel	3.633	575	815	2.242
Hout en vervaardiging van artikelen van hout	168	78	6	84
Papier en karton; uitgeverijen en drukkerijen	2.810	47	843	1.921
Vervaardiging van cokes, geraffineerde aardolieproducten en splijt- en kweekstoffen	935	...	365	...
Chemie, rubber- en kunststofnijverheid	31.334	624	4.457	26.253
Vervaardiging van overige niet-metaalhoudende minerale producten	9.768	1.007	1.688	7.073
Metallurgie	10.197	52	3.077	7.068
Vervaardiging van metaalproducten, machines, apparaten en werktuigen, elektrische en elektronische apparaten en instrumenten, transportmiddelen, meubels; overige industrie (zonder recuperatie)	7.624	541	2.819	4.264
Elektriciteit, gas, stoom en warm water	6.755	...	1.306	5.449
Winning, zuivering en distributie van water	59	59

Nota: uitgezonderd de ondernemingen met 0 werknemers (bev: zelfstandigen)

... = confidentieel

Uitgaven voor milieu bescherming

Investerings ter voorkoming** van milieuhinder 2001 (1000 euros)

Groepering van sectors	Totaal	Klassen van antal werknemers		
		1 à 49	50 à 249	250+
Totaal industrie (zonder recuperatie)				
%	100%	2%	43%	55%
Winning van delfstoffen	363
Vervaardiging van voedings- en genotmiddelen				
Vervaardiging van textiel en kleding, schoeisel	2.638	1.674	958	6
Hout en vervaardiging van artikelen van hout	1.541	10	535	995
Papier en karton; uitgeverijen en drukkerijen	999	...	584	415
Vervaardiging van cokes, geraffineerde aardolieproducten en splijt- en kweekstoffen	3.457	...	575	2.882
Chemie, rubber- en kunststofnijverheid	62.719	2.804	10.864	49.051
Vervaardiging van overige niet-metaalhoudende minerale producten	3.093	331	441	2.321
Metallurgie	23.014	51	1.911	21.052
Vervaardiging van metaalproducten, machines, apparaten en werktuigen, elektrische en elektronische apparaten en instrumenten, transportmiddelen, meubels; overige industrie (zonder recuperatie)	9.126	950	2.654	5.522
Elektriciteit, gas, stoom en warm water	62.686	...	62.136	550
Winning, zuivering en distributie van water	10.399

Totale investeringen*** voor milieubescherming 2001 (1000 euros)

Groepering van sectors	Totaal	Klassen van antal werknemers		
		1 à 49	50 à 249	250+
Totaal industrie (zonder recuperatie)	469.934	17.669	166.955	285.310
%	100%	4%	36%	61%
Winning van delfstoffen	1.543
Vervaardiging van voedings- en genotmiddelen	204.597	3.594	67.625	133.378
Vervaardiging van textiel en kleding, schoeisel	7.194	2.235	1.285	3.673
Hout en vervaardiging van artikelen van hout	1.811	21	624	1.167
Papier en karton; uitgeverijen en drukkerijen	2.775	36	916	1.823
Vervaardiging van cokes, geraffineerde aardolieproducten en splijt- en kweekstoffen	4.497	154	1.402	2.941
Chemie, rubber- en kunststofnijverheid	87.555	3.657	17.713	66.186
Vervaardiging van overige niet-metaalhoudende minerale producten	15.260	5.108	3.012	7.139
Metallurgie	29.211	186	5.514	23.511
Vervaardiging van metaalproducten, machines, apparaten en werktuigen, elektrische en elektronische apparaten en instrumenten, transportmiddelen, meubels; overige industrie (zonder recuperatie)	31.661	1.230	6.577	23.855
Elektriciteit, gas, stoom en warm water	73.369	29	62.175	11.165
Winning, zuivering en distributie van water	10.458

Nota: uitgezonderd de ondernemingen met 0 werknemers (bev: zelfstandigen)

... = confidentieel

** meerkosten in vergelijking met een "standard" technologie

*** totale investeringen ter voorkomen en ter behandeling milieuhinder

Uitgaven voor milieu bescherming

Lopende uitgaven voor milieubescherming 2001 (1000 euros)

Groepering van sectors	Totaal	Klassen van antal werknemers		
		1 à 49	50 à 249	250+
Totaal industrie (zonder recuperatie)
%				
Winning van delfstoffen
Vervaardiging van voedings- en genotmiddelen	57.989	72.381
Vervaardiging van textiel en kleding, schoeisel	13.243	10.975
Hout en vervaardiging van artikelen van hout	2.809	2.844
Papier en karton; uitgeverijen en drukkerijen	12.186	24.191
Vervaardiging van cokes, geraffineerde aardolieproducten en splijt- en kweekstoffen	18.340	46.784
Chemie, rubber- en kunststofnijverheid	52.131	220.617
Vervaardiging van overige niet-metaalhoudende minerale producten	5.727	6.594
Metallurgie	9.128	80.958
Vervaardiging van metaalproducten, machines, apparaten en werktuigen, elektrische en elektronische apparaten en instrumenten, transportmiddelen, meubels; overige industrie (zonder recuperatie)	25.334	41.502
Elektriciteit, gas, stoom en warm water	225	49.385
Winning, zuivering en distributie van water

Totale uitgaven voor milieubescherming 2001 (1000 euros)

Groepering van sectors	Totaal	Klassen van antal werknemers		
		1 à 49	50 à 249	250+
Totaal industrie (zonder recuperatie)
%				
Winning van delfstoffen
Vervaardiging van voedings- en genotmiddelen	125.613	205.759
Vervaardiging van textiel en kleding, schoeisel	14.528	14.648
Hout en vervaardiging van artikelen van hout	3.433	4.011
Papier en karton; uitgeverijen en drukkerijen	13.102	26.014
Vervaardiging van cokes, geraffineerde aardolieproducten en splijt- en kweekstoffen	19.742	49.726
Chemie, rubber- en kunststofnijverheid	69.844	286.804
Vervaardiging van overige niet-metaalhoudende minerale producten	8.740	13.734
Metallurgie	14.643	104.468
Vervaardiging van metaalproducten, machines, apparaten en werktuigen, elektrische en elektronische apparaten en instrumenten, transportmiddelen, meubels; overige industrie (zonder recuperatie)	31.911	65.356
Elektriciteit, gas, stoom en warm water	62.400	60.551
Winning, zuivering en distributie van water

Nota: uitgezonderd de ondernemingen met 0 werknemers (bev: zelfstandigen)

** totaal investeringen en lopende uitgaven

**Investerings ter behandeling van milieuhinder
in 2001 (1000 euros)**

Sector (NACE 2 digits)	Totaal	Klassen van tewerkstelling*				
		1-49	50-249	250-499	500-999	1000+
Totaal industrie (zonder recuperatie)						
Winning van steenkool, bruinkool en turf
Winning van aardolie en aardgas en aanverwante diensten
Winning van metaalertsen
Overige winning van delfstoffen
Vervaardiging van voedingsmiddelen en dranken
Vervaardiging van tabaksproducten	114	...	106
Vervaardiging van textiel	4.519	561	...	1.116
Vervaardiging van kleding en bontnijverheid
Leernijverheid en vervaardiging van schoeisel
Houtindustrie en vervaardiging van artikelen van hout, kurk, riet en vlechtwerk	271	10	...	172
Papier- en kartonnijverheid	1.702	...	283	241	1.167	...
Uitgeverijen, drukkerijen en reproductie van opgenomen media	75
Vervaardiging van cokes, geraffineerde aardolieproducten en splijt- en kweekstoffen	1.040	...	827
Chemische nijverheid	21.838	770	4.660	1.260	2.954	12.193
Rubber- en kunststofnijverheid	2.999	82	...	382	346	...
Vervaardiging van overige niet- metaalhoudende minerale producten	12.167	4.778	...	811	989	...
Metallurgie	6.197	135	3.604	161	35	2.263
Vervaardiging van producten van metaal	1.818	252	...	28
Vervaardiging van machines, apparaten en werktuigen	865	...	565	11	16	269
Vervaardiging van kantoormachines en computers
Vervaardiging van elektrische machines en apparaten	2.367	...	15	861	319	1.172
Vervaardiging van audio-, video- en telecommunicatieapparatuur	637	...	621	16
Vervaardiging van medische apparatuur, van precisie- en optische instrumenten en van uurwerken
Vervaardiging en assemblage van auto's, aanhangwagens en opleggers	13.155	...	194	12.807
Vervaardiging van overige transportmiddelen	865	212
Vervaardiging van meubels; overige industrie	2.812	23	976	1.814
Recuperatie van recycleerbaar afval	1.085	1.085
Productie en distributie van elektriciteit, gas, stoom en warm water	10.684
Winning, zuivering en distributie van water	59

* totaal = aantal werknemers + zelfstandigen

... = confidentieel

Uitgaven voor milieu bescherming

Investerings ter behandeling van milieuhinder 2001 (1000 euros) per grootteklasse van ondernemingen

Groepering van sectors	Totaal	Klassen van antal werknemers				
		de 1 à 9	de 10 à 19	de 20 à 49	de 50 à 249	250 et plus
Totaal industrie (zonder recuperatie) en %						
Winning van delfstoffen	1.180	1.050	17	...	112	...
Vervaardiging van voedings- en genotmiddelen						
Vervaardiging van textiel en kleding, schoeisel	4.556	145	328	3.667
Houtindustrie en vervaardiging van artikelen van hout	271	0	89	172
Papier- en kartonnijverheid; uitgeverijen en drukkerijen	1.777	26	332	1.408
Vervaardiging van cokes, geraffineerde aardolieproducten en splijt- en kweekstoffen	1.040	827	59
Chemische nijverheid, rubber- en kunststofnijverheid	24.837	45	89	719	6.849	17.136
Vervaardiging van overige niet- metaalhoudende minerale producten	12.167	4.767	2.571	4.819
Metallurgie	6.197	0	3.604	2.459
Vervaardiging van metaalproducten, machines, apparaten en werktuigen, elektrische en elektronische apparaten en instrumenten, transportmiddelen, meubels; overige industrie (zonder recuperatie)	22.536	270	3.923	18.333
Productie en distributie van elektriciteit, gas, stoom en warm water	10.684	39	10.615
Winning, zuivering en distributie van water	59

Nota: uitgezonder de ondernemingen met 0 werknemers (bev: zelfstandigen)

... = confidentieel

Huishoudbudgetonderzoek

Uitgaven per kwartaalinkomen (EUR per gezin en per jaar)

Rijk

	Kwartaal 1	Kwartaal 2	Kwartaal 3	Kwartaal 4
Afvoer en wegbrengen van huisvuil				
1999	21,62	18,62	27,96	30,04
2000	18,07	12,87	26,82	32,57
2001	12,65	18,15	20,34	18,38
Huisvuilzakken				
1999	6,17	9,02	9,25	12,15
2000	5,83	9,15	12,57	10,78
2001	7,07	9,36	10,38	10,61
Taksen op vuilnis				
1999	19,93	16,15	13,66	12,26
2000	18,57	18,05	18,77	14,97
2001	22,68	26,34	30,45	18,38
Rioleringstaksen				
1999	2,77	3,97	2,91	6,88
2000	2,58	4,44	3,99	8,40
2001	7,00	8,79	7,22	3,71
Taksen voor waterzuivering				
1999	2,02	15,55	16,06	21,12
2000	1,88	17,38	22,06	25,81
2001	4,71	4,53	11,27	12,43
Taksen op huisdieren				
1999	0,00	0,00	0,13	0,55
2000	0,00	0,00	0,17	0,67
2001	0,10	0,00	1,48	0,00

Uitgaven per kwartaalinkomen (EUR per gezin en per jaar)

Rijk

		Kwartaal 1	Kwartaal 2	Kwartaal 3	Kwartaal 4
Carpooling					
	1999	5,40	1,51	0,74	3,59
	2000	0,72	0,27	0,69	6,87
	2001	2,80	0,61	0,93	2,36
Staangelden, parking, ...					
	1999	4,96	7,46	15,54	30,69
	2000	5,53	9,92	16,36	40,95
	2001	3,59	7,55	17,00	31,54
Verkeerstaks auto's					
	1999	88,87	154,98	218,64	345,17
	2000	83,61	139,96	244,77	338,75
	2001	67,91	182,13	196,68	276,51
Belasting op in vervoerstelling auto					
	1999	3,52	2,48	29,82	3,20
	2000	2,75	8,38	4,96	18,64
	2001	0,47	1,62	7,09	3,74
Verkeerstaks motorrijwielen					
	1999	0,00	0,22	0,79	2,35
	2000	0,79	1,41	0,00	0,79
	2001	0,38	0,00	0,60	0,91
Verkeerstaks caravans, mobilhome					
	1999	0,00	0,55	3,50	1,09
	2000	0,00	0,00	1,29	4,39
	2001	1,21	4,66	2,43	5,83
Verkeerstaks andere voertuigen					
	1999	0,00	0,00	0,27	0,15
	2000	0,00	0,00	3,94	0,25
	2001	0,00	0,18	1,08	0,00
Totaal in verband met individueel vervoer					
	1999	102,75	167,20	269,31	386,24
	2000	93,41	159,94	272,01	410,64
	2001	76,36	196,75	225,81	320,89
<hr/>					
<i>Aantal huishoudens</i>					
	1999	1.054.847	1.054.847	1.054.847	1.054.847
	2000	1.064.553	1.064.937	1.064.746	1.065.622
	2001	1.067.076	1.067.076	1.067.076	1.067.076
<i>Beschikbaar inkomen</i>					
	1999	12.214,80	20.954,14	31.913,54	63.215,95
	2000	12.599,88	21.668,47	32.452,01	63.940,89
	2001	13.033,85	22.490,88	33.578,29	58.937,97

Huishoudbudgetonderzoek

Uitgaven per kwartaalinkomen (EUR per gezin en per jaar)

Brussels Hoofdstedelijk Gewest

	Kwartaal 1	Kwartaal 2	Kwartaal 3	Kwartaal 4
Afvoer en wegbrengen van huisvuil				
1997/1998 (in BEF)	35	27	40	0
1999	0,00	0,00	0,00	1,41
2000	0,00	0,00	4,98	0,00
Huisvuilzakken				
1997/1998 (in BEF)	112	556	255	562
1999	5,38	5,73	7,93	14,48
2000	4,31	7,36	10,71	16,46
Taksen op vuilnis				
1999	10,83	5,26	9,54	3,07
2000	9,37	7,34	11,08	4,93
Rioleringstaksen				
1999	1,06	1,71	0,51	0,56
2000	0,92	2,38	0,59	0,89
Taksen voor waterzuivering				
1999	0,00	0,00	0,00	0,00
2000	0,00	0,00	0,00	0,00
Taksen op huisdieren				
1999	0,00	0,00	0,00	0,00
2000	0,00	0,00	0,00	0,00

Uitgaven per kwartaalinkomen (EUR per gezin en per jaar)

Brussels Hoofdstedelijk Gewest

		Kwartaal 1	Kwartaal 2	Kwartaal 3	Kwartaal 4
Carpooling					
	1999	0,00	0,00	0,30	2,65
	2000	0,00	0,25	0,00	4,04
Staangelden, parking, ...					
	1997/1998 (in BEF)	76	292	680	900
	1999	4,12	5,75	14,38	28,71
	2000	2,13	10,46	11,25	47,62
Verkeerstaks auto's					
	1997/1998 (in BEF)	1.575	4.006	5.528	11.511
	1999	28,09	107,24	133,17	207,31
	2000	27,29	159,52	146,93	178,38
Belasting op in vervoerstelling auto					
	1997/1998 (in BEF)	52	92	110	384
	1999	0,00	4,24	8,03	0,00
	2000	7,24	0,00	20,08	71,12
Verkeerstaks motorrijwielen					
	1997/1998 (in BEF)	0	0	39	0
	1999	0,00	0,00	0,00	0,00
	2000	0,00	0,00	0,00	0,00
Verkeerstaks caravans, mobilhome					
	1997/1998 (in BEF)	0	0	28	0
	1999	0,00	0,00	0,00	2,83
	2000	0,00	0,00	0,00	0,42
Verkeerstaks andere voertuigen					
	1997/1998 (in BEF)	0	0	0	16
	1999	0,00	0,00	0,00	1,39
	2000	0,00	0,00	0,00	0,00
Totaal in verband met individueel vervoer					
	1999	32,20	117,23	155,88	242,89
	2000	36,66	170,23	178,26	301,59
<hr/>					
<i>Aantal huishoudens</i>					
	1999	114.875	114.876	114.875	114.876
	2000	114.065	114.135	114.210	114.345
<i>Beschikbaar inkomen</i>					
	1999	10.380,02	17.049,17	29.232,10	57.755,62
	2000	9.750,62	18.176,52	28.690,08	64.176,53

Huishoudbudgetonderzoek

Uitgaven per kwartaalinkomen (EUR per gezin en per jaar)

Vlaams Gewest

	Kwartaal 1	Kwartaal 2	Kwartaal 3	Kwartaal 4
Afvoer en wegbrengen van huisvuil				
1997/1998 (in BEF)	1.564	2.302	2.096	2.073
1999	40,63	34,93	47,05	48,76
2000	35,08	22,38	45,14	54,09
Huisvuilzakken				
1997/1998 (in BEF)	388	468	363	582
1999	3,77	6,45	6,84	9,10
2000	1,86	4,93	4,14	3,12
Taksen op vuilnis				
1999	11,03	5,03	1,58	6,39
2000	14,40	6,42	1,83	9,30
Rioleringstaksen				
1999	2,01	3,18	5,10	5,76
2000	2,63	4,07	5,92	8,38
Taksen voor waterzuivering				
1999	4,50	30,85	23,67	31,24
2000	5,88	39,39	27,52	45,46
Taksen op huisdieren				
1999	0,00	0,00	0,26	0,14
2000	0,00	0,00	0,30	0,20

Uitgaven per kwartaalinkomen (EUR per gezin en per jaar)

Vlaams Gewest

		Kwartaal 1	Kwartaal 2	Kwartaal 3	Kwartaal 4
Carpooling					
	1999	7,11	1,56	1,88	2,08
	2000	0,35	0,40	2,33	9,62
Staangelden, parking, ...					
	1997/1998 (in BEF)	154	341	544	1.339
	1999	6,77	9,74	17,45	34,68
	2000	9,57	13,21	17,85	43,18
Verkeerstaks auto's					
	1997/1998 (in BEF)	9.160	4.552	9.419	10.353
	1999	117,23	180,89	242,99	346,68
	2000	99,08	195,09	215,87	332,23
Belasting op in vervoerstelling auto					
	1997/1998 (in BEF)	51	168	256	266
	1999	0,00	0,69	21,64	0,00
	2000	0,00	14,75	1,04	2,31
Verkeerstaks motorrijwielen					
	1997/1998 (in BEF)	0	71	85	75
	1999	0,00	1,39	0,00	3,25
	2000	1,41	1,78	0,87	0,55
Verkeerstaks caravans, mobilhome					
	1997/1998 (in BEF)	75	72	401	201
	1999	0,00	6,42	0,67	0,69
	2000	0,00	0,07	1,04	1,44
Verkeerstaks andere voertuigen					
	1997/1998 (in BEF)	0	0	168	13
	1999	0,00	0,00	0,47	0,00
	2000	0,00	0,00	6,49	0,00
Totaal in verband met individueel vervoer					
	1999	131,11	200,69	285,10	387,38
	2000	110,41	225,31	245,49	389,32
<hr/>					
<i>Aantal huishoudens</i>					
	1999	599.348	599.348	599.348	599.348
	2000	602.798	605.522	603.809	605.087
<i>Beschikbaar inkomen</i>					
	1999	13.049,61	22.549,21	33.269,99	61.638,72
	2000	13.890,79	23.123,88	34.287,34	66.551,75

Huishoudbudgetonderzoek

Uitgaven per kwartaalinkomen (EUR per gezin en per jaar)

Waals Gewest

	Kwartaal 1	Kwartaal 2	Kwartaal 3	Kwartaal 4
Afvoer en wegbrengen van huisvuil				
1997/1998 (in BEF)	216	105	200	111
1999	2,11	0,00	0,00	0,00
2000	0,00	0,00	2,23	0,64
Huisvuilzakken				
1997/1998 (in BEF)	268	244	525	557
1999	9,84	11,70	15,74	18,62
2000	11,40	14,75	26,70	27,59
Taksen op vuilnis				
1999	37,89	41,38	48,73	31,68
2000	28,73	35,08	55,95	30,02
Rioleringstaksen				
1999	2,29	2,19	5,79	11,85
2000	1,74	1,86	6,64	11,23
Taksen voor waterzuivering				
1999	0,00	0,00	0,00	0,00
2000	0,00	0,00	0,00	0,00
Taksen op huisdieren				
1999	0,00	0,00	0,00	1,81
2000	0,00	0,00	0,00	1,71

Uitgaven per kwartaalinkomen (EUR per gezin en per jaar)

Waals Gewest

		Kwartaal 1	Kwartaal 2	Kwartaal 3	Kwartaal 4
Carpooling					
	1999	4,21	1,12	0,92	5,43
	2000	1,86	0,00	0,00	0,84
Staangelden, parking, ...					
	1997/1998 (in BEF)	82	235	521	623
	1999	2,73	5,30	12,07	22,76
	2000	1,54	4,93	11,63	35,65
Verkeerstaks auto's					
	1997/1998 (in BEF)	3.276	5.455	8.636	13.865
	1999	67,35	154,34	172,48	383,79
	2000	76,10	50,72	298,36	417,06
Belasting op in vervoerstelling auto					
	1997/1998 (in BEF)	264	662	671	731
	1999	10,91	5,01	51,29	9,89
	2000	6,10	0,00	4,36	32,25
Verkeerstaks motorrijwielen					
	1997/1998 (in BEF)	21	0	0	0
	1999	0,00	0,69	0,00	1,54
	2000	0,00	0,00	0,00	0,00
Verkeerstaks caravans, mobilhome					
	1997/1998 (in BEF)	49	143	12	132
	1999	0,00	0,00	0,00	1,17
	2000	0,00	0,00	2,70	10,11
Verkeerstaks andere voertuigen					
	1997/1998 (in BEF)	0	0	0	83
	1999	0,00	0,00	0,00	0,00
	2000	0,00	0,00	0,00	1,56
Totaal in verband met individueel vervoer					
	1999	85,20	166,46	236,76	424,57
	2000	85,60	55,65	317,06	497,47
<hr/>					
<i>Aantal huishoudens</i>					
	1999	340.624	340.624	340.624	340.624
	2000	346.221	346.703	345.555	347.407
<i>Beschikbaar inkomen</i>					
	1999	11.594,95	19.829,62	30.111,06	67.464,77
	2000	11.577,00	20.569,81	30.345,27	58.730,17

Levenskwaliteit

Tevredenheid over de fietspaden in de buurt (oktober 2001)

	Wat vinden de huishoudens van de fietspaden in hun buurt ?			Tevredenheids-index (a)
	Slecht voorzien (b)	Normaal voorzien (c)	Heel goed voorzien (d)	
België	61,30%	29,10%	9,60%	48,3
Brussels Hoofdstedelijk Gewest	70,40%	23,50%	6,10%	35,6
Vlaams Gewest	50,40%	36,50%	13,20%	62,8
Provincie Antwerpen	46,20%	39,10%	14,70%	68,6
Provincie Vlaams-Brabant	55,80%	33,00%	11,10%	55,3
Provincie West-Vlaanderen	46,60%	40,00%	13,30%	66,7
Provincie Oost-Vlaanderen	58,10%	31,80%	10,10%	52
Provincie Limburg	43,80%	38,60%	17,60%	73,8
Waals Gewest	80,70%	15,80%	3,50%	22,8
Provincie Waals-Brabant	73,90%	21,30%	4,80%	30,9
Provincie Henegouwen	75,60%	20,30%	4,10%	28,5
Provincie Luik	88,30%	9,30%	2,40%	14,1
- waarvan Duitstalige Gemeenschap	78,50%	16,70%	4,90%	26,4
Provincie Luxemburg	81,60%	14,80%	3,60%	21,9
Provincie Namen	83,10%	13,60%	3,30%	20,3

De antwoorden werden verstrekt per huishouden. De cijfers hebben enkel betrekking op de huishoudens die effectief antwoordden op de vraag.

De cijfers afkomstig uit het formulier over de woningen kunnen later nog licht aangepast worden aan de hand van bijkomende gegevens over de huishoudens. Daarbij gaat het vooral over personen die deel uitmaken van collectieve huishoudens of die in het buitenland leven maar nog een (post)adres in België behouden hebben. De wijzigingen zullen geen invloed hebben op de algemene conclusies. Meer inlichtingen zijn te verkrijgen bij de Eenheid Volkstelling (telefoon 02.548.66.22 en 02.548.66.95 of e-mail paul.vanherck@statbel.mineco.fgov.be en marietherese.donny@statbel.mineco.fgov.be).

(a) Aan de hand van de antwoorden werd een tevredenheidsindex berekend, waarin "tevredenheid" het saldo is van de negatieve en positieve antwoorden. De tevredenheidsindex houdt zowel rekening met het aantal tevreden als met het aantal ontevreden huishoudens. Een tevredenheidsindex van 100 betekent dat precies evenveel huishoudens zich positief uitlaten over het onderzochte item als er huishoudens zijn die er negatief tegenover staan. Een index boven de 100 betekent dat er meer tevreden dan ontevreden huishoudens zijn. Ligt de index onder de 100, dan is het omgekeerde het geval en zijn er meer ontevreden dan tevreden huishoudens. Hoe hoger de index, hoe groter de verhouding tussen het aantal erg tevreden en weinig tevreden huishoudens.

(b) Percentage huishoudens dat vindt dat de buurt slecht voorzien is van fietspaden.

(c) Percentage huishoudens dat vindt dat de buurt normaal voorzien is van fietspaden.

(d) Percentage huishoudens dat vindt dat de buurt heel goed voorzien is van fietspaden.

(e) De gegevens zijn minder representatief omdat deze gemeente op 1 oktober 2001 slechts 83 inwoners telde.

Bron: NIS, Algemene socio-economische enquête 2001.

Tevredenheid over de voetpaden in de buurt (oktober 2001)

	Wat vinden de huishoudens van de voetpaden in hun buurt ?			Tevredenheids-index (a)
	Slecht voorzien (b)	Normaal voorzien (c)	Heel goed voorzien (d)	
België	30,60%	51,70%	17,70%	87,1
Brussels Hoofdstedelijk Gewest	22,70%	60,70%	16,60%	93,9
Vlaams Gewest	28,50%	50,30%	21,20%	92,8
Provincie Antwerpen	23,50%	53,70%	22,70%	99,2
Provincie Vlaams-Brabant	33,40%	48,80%	17,80%	84,4
Provincie West-Vlaanderen	21,20%	53,10%	25,60%	104,4
Provincie Oost-Vlaanderen	32,20%	48,60%	19,20%	87
Provincie Limburg	37,10%	43,30%	19,60%	82,5
Waals Gewest	36,80%	51,40%	11,80%	75
Provincie Waals-Brabant	39,50%	49,00%	11,40%	71,9
Provincie Henegouwen	34,80%	53,20%	12,00%	77,1
Provincie Luik	34,00%	53,20%	12,80%	78,8
- waarvan Duitstalige Gemeenschap	32,90%	47,80%	19,30%	86,5
Provincie Luxemburg	42,50%	46,10%	11,40%	69
Provincie Namen	44,70%	45,90%	9,40%	64,7

De antwoorden werden verstrekt per huishouden. De cijfers hebben enkel betrekking op de huishoudens die effectief antwoordden op de vraag.

De cijfers kunnen later nog licht aangepast worden aan de hand van bijkomende gegevens over de huishoudens. Daarbij gaat het vooral over personen die deel uitmaken van collectieve huishoudens of die in het buitenland leven maar nog een (post)adres in België behouden hebben. De wijzigingen zullen geen invloed hebben op de algemene conclusies. Meer inlichtingen zijn te verkrijgen bij de Eenheid Volkstelling (telefoon 02.548.66.22 en 02.548.66.95 of e-mail paul.vanherck@statbel.mineco.fgov.be en marietherese.donny@statbel.mineco.fgov.be).

(a) Aan de hand van de antwoorden werd een tevredenheidsindex berekend, waarin "tevredenheid" het saldo is van de negatieve en positieve antwoorden. De tevredenheidsindex houdt zowel rekening met het aantal tevreden als met het aantal ontevreden huishoudens. Een tevredenheidsindex van 100 betekent dat precies evenveel huishoudens zich positief uitlaten over het onderzochte item als er huishoudens zijn die er negatief tegenover staan. Een index boven de 100 betekent dat er meer tevreden dan ontevreden huishoudens zijn. Ligt de index onder de 100, dan is het omgekeerde het geval en zijn er meer ontevreden dan tevreden huishoudens. Hoe hoger de index, hoe groter de verhouding tussen het aantal erg tevreden en weinig tevreden huishoudens.

(b) Percentage huishoudens dat vindt dat de buurt slecht voorzien is van voetpaden.

(c) Percentage huishoudens dat vindt dat de buurt normaal voorzien is van voetpaden.

(d) Percentage huishoudens dat vindt dat de buurt heel goed voorzien is van voetpaden.

(e) De gegevens zijn minder representatief omdat deze gemeente op 1 oktober 2001 slechts 83 inwoners telde.

Bron: NIS, Algemene socio-economische enquête 2001.

De tevredenheid over het uitzicht van de gebouwen in de buurt (oktober 2001)

	Wat vinden de huishoudens van het uitzicht van de gebouwen in hun buurt ?			Tevredenheidsindex (a)
	Uitzicht is weinig aangenaam (b)	Uitzicht is bevredigend (c)	Uitzicht is erg aangenaam (d)	
België	9,10%	57,30%	33,60%	124,5
Brussels Hoofdstedelijk Gewest	12,80%	59,70%	27,50%	114,8
Vlaams Gewest	8,30%	55,30%	36,40%	128
Provincie Antwerpen	9,50%	54,80%	35,70%	126,2
Provincie Vlaams-Brabant	7,80%	55,30%	36,90%	129,1
Provincie West-Vlaanderen	7,00%	55,90%	37,10%	130,1
Provincie Oost-Vlaanderen	9,30%	57,00%	33,60%	124,3
Provincie Limburg	6,50%	52,50%	41,00%	134,6
Waals Gewest	9,30%	60,10%	30,60%	121,2
Provincie Waals-Brabant	6,20%	55,20%	38,60%	132,4
Provincie Henegouwen	10,90%	64,10%	24,90%	114
Provincie Luik	9,80%	59,00%	31,30%	121,5
- waarvan Duitstalige Gemeenschap	3,80%	40,20%	56,10%	152,3
Provincie Luxemburg	6,50%	55,30%	38,20%	131,6
Provincie Namen	7,20%	57,60%	35,20%	128

De antwoorden werden verstrekt per huishouden. De cijfers hebben enkel betrekking op de huishoudens die effectief antwoordden op de vraag.

De cijfers afkomstig uit het formulier over de woningen kunnen later nog licht aangepast worden aan de hand van bijkomende gegevens over de huishoudens. Daarbij gaat het vooral over personen die deel uitmaken van collectieve huishoudens of die in het buitenland leven maar nog een (post)adres in België behouden hebben. De wijzigingen zullen geen invloed hebben op de algemene conclusies. Meer inlichtingen zijn te verkrijgen bij de Eenheid Volkstelling (telefoon 02.548.66.22 en 02.548.66.95 of e-mail paul.vanherck@statbel.mineco.fgov.be en marietherese.donny@statbel.mineco.fgov.be).

(a) Aan de hand van de antwoorden werd een tevredenheidsindex berekend, waarin "tevredenheid" het saldo is van de negatieve en positieve antwoorden. De tevredenheidsindex houdt zowel rekening met het aantal tevreden als met het aantal ontevreden huishoudens. Een tevredenheidsindex van 100 betekent dat precies evenveel huishoudens zich positief uitlaten over het onderzochte item als er huishoudens zijn die er negatief tegenover staan. Een index boven de 100 betekent dat er meer tevreden dan ontevreden huishoudens zijn. Ligt de index onder de 100, dan is het omgekeerde het geval en zijn er meer ontevreden dan tevreden huishoudens. Hoe hoger de index, hoe groter de verhouding tussen het aantal erg tevreden en weinig tevreden huishoudens.

(b) Percentage huishoudens dat het uitzicht van de gebouwen in de directe woonomgeving "weinig aangenaam" vindt.

(c) Percentage huishoudens dat het uitzicht van de gebouwen in de directe woonomgeving "bevredigend" vindt.

(d) Percentage huishoudens dat het uitzicht van de gebouwen in de directe woonomgeving "erg aangenaam" vindt.

(e) De gegevens zijn minder representatief omdat deze gemeente op 1 oktober 2001 slechts 83 inwoners telde.

Bron: NIS, Algemene socio-economische enquête 2001.

Tevredenheid over de kwaliteit van de lucht (oktober 2001)

Wat vinden de huishoudens van de luchtkwaliteit in hun buurt ?

	Slechte luchtkwaliteit (b)	Luchtkwaliteit is bevredigend (c)	Zeer goede luchtkwaliteit (d)	Tevredenheids- index (a)
België	16,00%	54,60%	29,40%	113,4
Brussels Hoofdstedelijk Gewest	29,50%	57,00%	13,50%	84
Vlaams Gewest	13,30%	55,00%	31,70%	118,4
Provincie Antwerpen	17,40%	55,70%	26,90%	109,6
Provincie Vlaams-Brabant	13,20%	54,30%	32,60%	119,4
Provincie West-Vlaanderen	8,70%	54,40%	37,00%	128,3
Provincie Oost-Vlaanderen	14,20%	56,30%	29,40%	115,2
Provincie Limburg	9,50%	53,20%	37,30%	127,8
Waals Gewest	16,50%	53,20%	30,30%	113,7
Provincie Waals-Brabant	10,00%	50,80%	39,20%	129,2
Provincie Henegouwen	20,20%	57,30%	22,50%	102,3
Provincie Luik	18,70%	52,50%	28,80%	110,1
- waarvan Duitstalige Gemeenschap	6,00%	34,20%	59,90%	153,9
Provincie Luxemburg	7,10%	42,90%	50,10%	143
Provincie Namen	10,50%	50,40%	39,10%	128,7

De antwoorden werden verstrekt per huishouden. De cijfers hebben enkel betrekking op de huishoudens die effectief antwoordden op de vraag.

De cijfers afkomstig uit het formulier over de woningen kunnen later nog licht aangepast worden aan de hand van bijkomende gegevens over de huishoudens. Daarbij gaat het vooral over personen die deel uitmaken van collectieve huishoudens of die in het buitenland leven maar nog een (post)adres in België behouden hebben. De wijzigingen zullen geen invloed hebben op de algemene conclusies. Meer inlichtingen zijn te verkrijgen bij de Eenheid Volkstelling (telefoon 02.548.66.22 en 02.548.66.95 of e-mail paul.vanherck@statbel.mineco.fgov.be en marietherese.donny@statbel.mineco.fgov.be).

(a) Aan de hand van de antwoorden werd een tevredenheidsindex berekend, waarin "tevredenheid" het saldo is van de negatieve en positieve antwoorden. De tevredenheidsindex houdt zowel rekening met het aantal tevreden als met het aantal ontevreden huishoudens. Een tevredenheidsindex van 100 betekent dat precies evenveel huishoudens zich positief uitlaten over het onderzochte item als er huishoudens zijn die er negatief tegenover staan. Een index boven de 100 betekent dat er meer tevreden dan ontevreden huishoudens zijn. Ligt de index onder de 100, dan is het omgekeerde het geval en zijn er meer ontevreden dan tevreden huishoudens. Hoe hoger de index, hoe groter de verhouding tussen het aantal erg tevreden en weinig tevreden huishoudens.

(b) Percentage huishoudens dat de directe woonomgeving op het gebied van luchtkwaliteit "weinig aangenaam" vindt.

(c) Percentage huishoudens dat de directe woonomgeving op het gebied van luchtkwaliteit "bevredigend" vindt.

(d) Percentage huishoudens dat de directe woonomgeving op het gebied van luchtkwaliteit "erg aangenaam" vindt.

(e) De gegevens zijn minder representatief omdat deze gemeente op 1 oktober 2001 slechts 83 inwoners telde.

Bron: NIS, Algemene socio-economische enquête 2001.

De tevredenheid over de rust in de woonomgeving (oktober 2001)

Wat vinden de huishoudens van de rust in hun buurt ?

	Last van lawaai of geluidshinder in de buurt (b)	Vindt de rust in de buurt bevredigend (c)	Erg tevreden over de rust in de buurt (d)	Tevredenheids-index (a)
België	23,00%	46,70%	30,20%	107,2
Brussels Hoofdstedelijk Gewest	35,10%	48,10%	16,80%	81,6
Vlaams Gewest	19,90%	46,90%	33,20%	113,3
Provincie Antwerpen	22,10%	47,20%	30,70%	108,6
Provincie Vlaams-Brabant	22,10%	46,40%	31,50%	109,5
Provincie West-Vlaanderen	15,70%	47,40%	36,80%	121,1
Provincie Oost-Vlaanderen	20,40%	47,40%	32,20%	111,7
Provincie Limburg	17,10%	45,40%	37,40%	120,3
Waals Gewest	24,90%	46,00%	29,10%	104,2
Provincie Waals-Brabant	19,50%	44,80%	35,70%	116,1
Provincie Henegouwen	28,30%	47,90%	23,80%	95,4
Provincie Luik	26,70%	45,70%	27,60%	100,9
- waarvan Duitstalige Gemeenschap	15,60%	38,20%	46,20%	130,6
Provincie Luxemburg	15,40%	41,30%	43,30%	127,9
Provincie Namen	19,50%	44,60%	35,80%	116,3

De antwoorden werden verstrekt per huishouden. De cijfers hebben enkel betrekking op de huishoudens die effectief antwoordden op de vraag.

De cijfers afkomstig uit het formulier over de woningen kunnen later nog licht aangepast worden aan de hand van bijkomende gegevens over de huishoudens. Daarbij gaat het vooral over personen die deel uitmaken van collectieve huishoudens of die in het buitenland leven maar nog een (post)adres in België behouden hebben. De wijzigingen zullen geen invloed hebben op de algemene conclusies. Meer inlichtingen zijn te verkrijgen bij de Eenheid Volkstelling (telefoon 02.548.66.22 en 02.548.66.95 of e-mail paul.vanherck@statbel.mineco.fgov.be en marietherese.donny@statbel.mineco.fgov.be).

(a) Aan de hand van de antwoorden werd een tevredenheidsindex berekend, waarin "tevredenheid" het saldo is van de negatieve en positieve antwoorden. De tevredenheidsindex houdt zowel rekening met het aantal tevreden als met het aantal ontevreden huishoudens. Een tevredenheidsindex van 100 betekent dat precies evenveel huishoudens zich positief uitlaten over het onderzochte item als er huishoudens zijn die er negatief tegenover staan. Een index boven de 100 betekent dat er meer tevreden dan ontevreden huishoudens zijn. Ligt de index onder de 100, dan is het omgekeerde het geval en zijn er meer ontevreden dan tevreden huishoudens. Hoe hoger de index, hoe groter de verhouding tussen het aantal erg tevreden en weinig tevreden huishoudens.

(b) Percentage huishoudens dat de woonomgeving op het gebied van rust omschrijft als "weinig aangenaam".

(c) Percentage huishoudens dat de woonomgeving op het gebied van rust omschrijft als "bevredigend".

(d) Percentage huishoudens dat de woonomgeving op het gebied van rust omschrijft als "erg aangenaam".

(e) De gegevens zijn minder representatief omdat deze gemeente op 1 oktober 2001 slechts 83 inwoners telde.

Bron: NIS, Algemene socio-economische enquête 2001.

De tevredenheid over de netheid van de buurt (oktober 2001)

Wat vinden de huishoudens van de netheid in hun buurt ?

	Netheid is onvoldoende (b)	Netheid is bevredigend (c)	Netheid is groot (d)	Tevredenheids- index (a)
België	10,50%	55,20%	34,30%	123,8
Brussels Hoofdstedelijk Gewest	20,70%	55,60%	23,70%	103
Vlaams Gewest	7,20%	54,70%	38,20%	131
Provincie Antwerpen	9,20%	53,80%	37,00%	127,7
Provincie Vlaams-Brabant	6,50%	54,70%	38,80%	132,3
Provincie West-Vlaanderen	5,30%	55,50%	39,20%	133,8
Provincie Oost-Vlaanderen	7,60%	57,20%	35,30%	127,7
Provincie Limburg	5,30%	50,80%	43,90%	138,6
Waals Gewest	13,20%	56,10%	30,80%	117,6
Provincie Waals-Brabant	7,80%	53,30%	38,90%	131,1
Provincie Henegouwen	16,20%	59,10%	24,70%	108,5
Provincie Luik	14,40%	54,00%	31,50%	117,1
- waarvan Duitstalige Gemeenschap	3,20%	34,40%	62,40%	159,2
Provincie Luxemburg	6,40%	53,60%	40,10%	133,7
Provincie Namen	8,90%	55,40%	35,70%	126,8

De antwoorden werden verstrekt per huishouden. De cijfers hebben enkel betrekking op de huishoudens die effectief antwoordden op de vraag.

De cijfers afkomstig uit het formulier over de woningen kunnen later nog licht aangepast worden aan de hand van bijkomende gegevens over de huishoudens. Daarbij gaat het vooral over personen die deel uitmaken van collectieve huishoudens of die in het buitenland leven maar nog een (post)adres in België behouden hebben. De wijzigingen zullen geen invloed hebben op de algemene conclusies. Meer inlichtingen zijn te verkrijgen bij de Eenheid Volkstelling (telefoon 02.548.66.22 en 02.548.66.95 of e-mail paul.vanherck@statbel.mineco.fgov.be en marietherese.donny@statbel.mineco.fgov.be).

(a) Aan de hand van de antwoorden werd een tevredenheidsindex berekend, waarin "tevredenheid" het saldo is van de negatieve en positieve antwoorden. De tevredenheidsindex houdt zowel rekening met het aantal tevreden als met het aantal ontevreden huishoudens. Een tevredenheidsindex van 100 betekent dat precies evenveel huishoudens zich positief uitlaten over het onderzochte item als er huishoudens zijn die er negatief tegenover staan. Een index boven de 100 betekent dat er meer tevreden dan ontevreden huishoudens zijn. Ligt de index onder de 100, dan is het omgekeerde het geval en zijn er meer ontevreden dan tevreden huishoudens. Hoe hoger de index, hoe groter de verhouding tussen het aantal erg tevreden en weinig tevreden huishoudens.

(b) Percentage huishoudens dat de directe woonomgeving op het gebied van netheid "weinig aangenaam" vindt.

(c) Percentage huishoudens dat de directe woonomgeving op het gebied van netheid "bevredigend" vindt.

(d) Percentage huishoudens dat de directe woonomgeving op het gebied van netheid "erg aangenaam" vindt.

(e) De gegevens zijn minder representatief omdat deze gemeente op 1 oktober 2001 slechts 83 inwoners telde.

Bron: NIS, Algemene socio-economische enquête 2001.

De tevredenheid over het aanbod van openbaar vervoer (oktober 2001)

Wat vinden de huishoudens van het openbaar vervoer in hun buurt ?

	Slecht voorzien (b)	Normaal voorzien (c)	Heel goed voorzien (d)	Tevredenheidsindex (a)
België	25,10%	49,00%	25,90%	100,8
Brussels Hoofdstedelijk Gewest	8,20%	45,00%	46,80%	138,6
Vlaams Gewest	25,10%	50,30%	24,70%	99,6
Provincie Antwerpen	20,90%	50,90%	28,20%	107,2
Provincie Vlaams-Brabant	27,60%	50,70%	21,70%	94,1
Provincie West-Vlaanderen	23,40%	50,60%	26,00%	102,6
Provincie Oost-Vlaanderen	26,60%	49,80%	23,60%	97,1
Provincie Limburg	30,90%	48,40%	20,70%	89,9
Waals Gewest	30,40%	48,10%	21,40%	91
Provincie Waals-Brabant	38,60%	45,80%	15,60%	77
Provincie Henegouwen	28,50%	51,50%	20,00%	91,5
Provincie Luik	25,40%	47,00%	27,70%	102,3
- waarvan Duitstalige Gemeenschap	32,00%	51,80%	16,20%	84,2
Provincie Luxemburg	41,20%	46,50%	12,20%	71
Provincie Namen	36,50%	43,50%	20,00%	83,5

De antwoorden werden verstrekt per huishouden. De cijfers hebben enkel betrekking op de huishoudens die effectief antwoordden op de vraag.

De cijfers kunnen later nog licht aangepast worden aan de hand van bijkomende gegevens over de huishoudens. Daarbij gaat het vooral over personen die deel uitmaken van collectieve huishoudens of die in het buitenland leven maar nog een (post)adres in België behouden hebben. De wijzigingen zullen geen invloed hebben op de algemene conclusies. Meer inlichtingen zijn te verkrijgen bij de Eenheid Volkstelling (telefoon 02.548.66.22 en 02.548.66.95 of e-mail paul.vanherck@statbel.mineco.fgov.be en marietherese.donny@statbel.mineco.fgov.be).

(a) Aan de hand van de antwoorden werd een tevredenheidsindex berekend, waarin "tevredenheid" het saldo is van de negatieve en positieve antwoorden. De tevredenheidsindex houdt zowel rekening met het aantal tevreden als met het aantal ontevreden huishoudens. Een tevredenheidsindex van 100 betekent dat precies evenveel huishoudens zich positief uitlaten over het onderzochte item als er huishoudens zijn die er negatief tegenover staan. Een index boven de 100 betekent dat er meer tevreden dan ontevreden huishoudens zijn. Ligt de index onder de 100, dan is het omgekeerde het geval en zijn er meer ontevreden dan tevreden huishoudens. Hoe hoger de index, hoe groter de verhouding tussen het aantal erg tevreden en weinig tevreden huishoudens.

(b) Percentage huishoudens dat vindt dat de buurt slecht voorzien is van openbaar vervoer.

(c) Percentage huishoudens dat vindt dat de buurt normaal voorzien is van openbaar vervoer.

(d) Percentage huishoudens dat vindt dat de buurt heel goed voorzien is van openbaar vervoer.

(e) De gegevens zijn minder representatief omdat deze gemeente op 1 oktober 2001 slechts 83 inwoners telde.

Bron: NIS, Algemene socio-economische enquête 2001.

Tevredenheid over de groene ruimten in de buurt (oktober 2001)

	Wat vinden de huishoudens van de groene ruimten in hun buurt ?			
	Slecht voorzien (b)	Normaal voorzien (c)	Heel goed voorzien (d)	Tevredenheids- index (a)
België	24,20%	48,70%	27,10%	102,9
Brussels Hoofdstedelijk Gewest	24,70%	41,50%	33,70%	109
Vlaams Gewest	20,30%	52,00%	27,80%	107,5
Provincie Antwerpen	21,00%	50,30%	28,70%	107,7
Provincie Vlaams-Brabant	17,50%	53,30%	29,20%	111,7
Provincie West-Vlaanderen	20,90%	52,40%	26,70%	105,9
Provincie Oost-Vlaanderen	24,20%	50,70%	25,10%	100,9
Provincie Limburg	14,00%	55,60%	30,40%	116,4
Waals Gewest	31,30%	44,90%	23,80%	92,6
Provincie Waals-Brabant	19,80%	47,40%	32,80%	113
Provincie Henegouwen	36,40%	44,10%	19,50%	83
Provincie Luik	31,90%	44,90%	23,30%	91,4
Provincie Luxemburg	23,40%	45,10%	31,60%	108,2
Provincie Namen	27,70%	45,30%	27,00%	99,3

De antwoorden werden verstrekt per huishouden. De cijfers hebben enkel betrekking op de huishoudens die effectief antwoordden op de vraag.

De cijfers kunnen later nog licht aangepast worden aan de hand van bijkomende gegevens over de huishoudens. Daarbij gaat het vooral over personen die deel uitmaken van collectieve huishoudens of die in het buitenland leven maar nog een (post)adres in België behouden hebben. De wijzigingen zullen geen invloed hebben op de algemene conclusies. Meer inlichtingen zijn te verkrijgen bij de Eenheid Volkstelling (telefoon 02.548.66.22 en 02.548.66.95 of e-mail paul.vanherck@statbel.mineco.fgov.be en marietherese.donny@statbel.mineco.fgov.be).

(a) Aan de hand van de antwoorden werd een tevredenheidsindex berekend, waarin "tevredenheid" het saldo is van de negatieve en positieve antwoorden. De tevredenheidsindex houdt zowel rekening met het aantal tevreden als met het aantal ontevreden huishoudens. Een tevredenheidsindex van 100 betekent dat precies evenveel huishoudens zich positief uitlaten over het onderzochte item als er huishoudens zijn die er negatief tegenover staan. Een index boven de 100 betekent dat er meer tevreden dan ontevreden huishoudens zijn. Ligt de index onder de 100, dan is het omgekeerde het geval en zijn er meer ontevreden dan tevreden huishoudens. Hoe hoger de index, hoe groter de verhouding tussen het aantal erg tevreden en weinig tevreden huishoudens.

(b) Percentage huishoudens dat vindt dat de buurt slecht voorzien is van groene ruimten.

(c) Percentage huishoudens dat vindt dat de buurt normaal voorzien is van groene ruimten.

(d) Percentage huishoudens dat vindt dat de buurt heel goed voorzien is van groene ruimten.

(e) De gegevens zijn minder representatief omdat deze gemeente op 1 oktober 2001 slechts 83 inwoners telde.

Bron: NIS, Algemene socio-economische enquête 2001.

Levenskwaliteit

Tevredenheidsindex van de huishoudens over het uitzicht van de gebouwen in hun woonomgeving (oktober 2001)

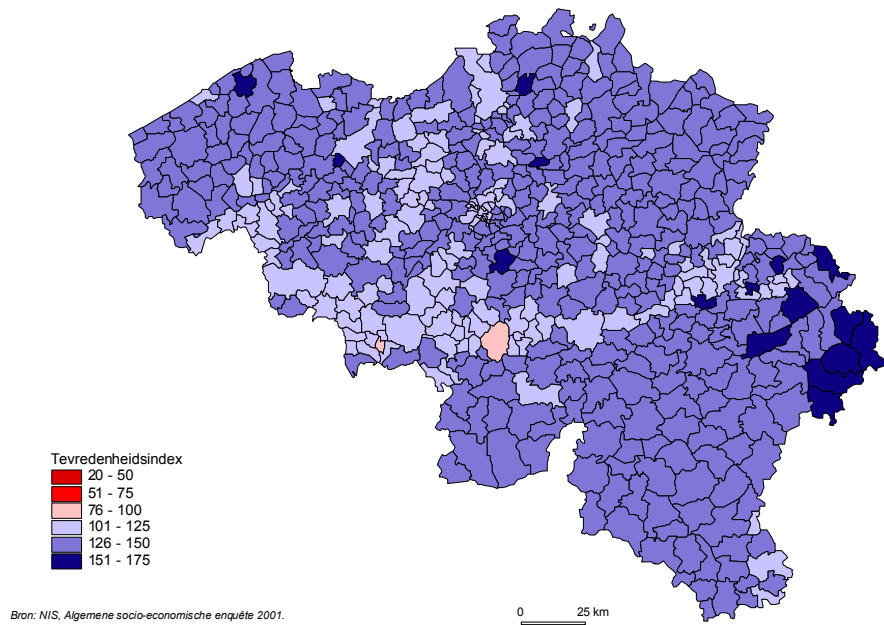

Tevredenheidsindex van de huishoudens over groene ruimten in hun woonomgeving (oktober 2001)

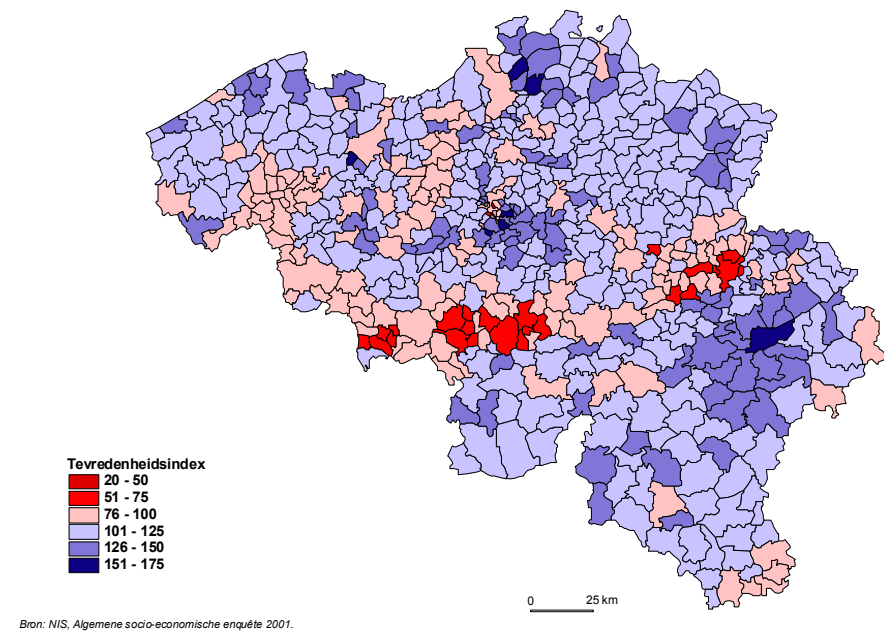

Tevredenheidsindex van de huishoudens over fietspaden in hun woonomgeving (oktober 2001)

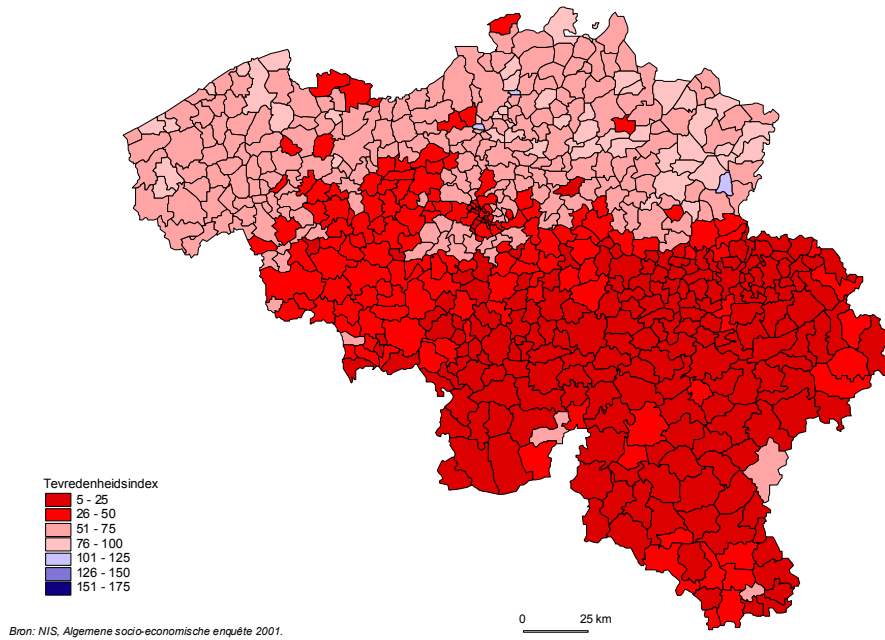

Tevredenheidsindex van de huishoudens over het gebied van netheid in hun woonomgeving (oktober 2001)

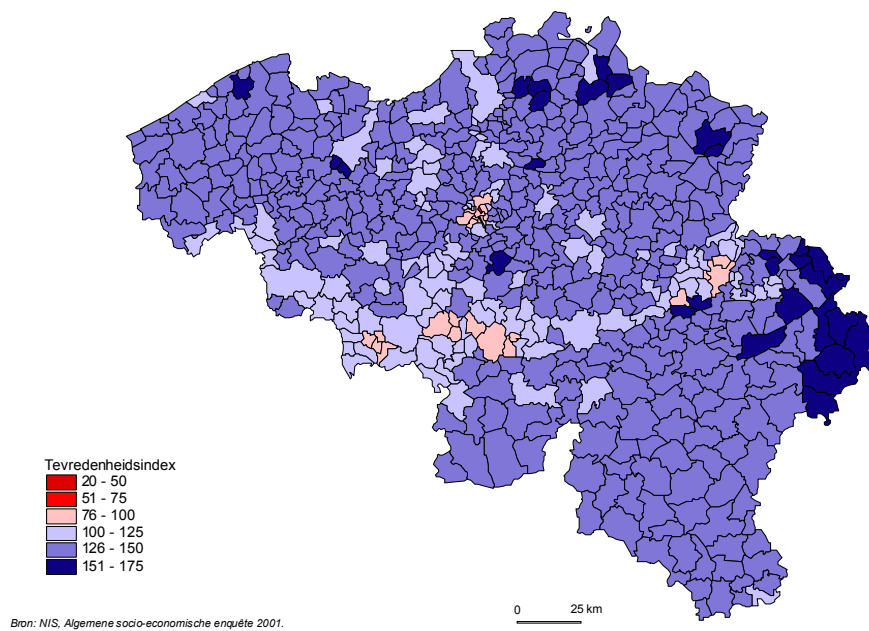

Levenskwaliteit

Tevredenheidsindex van de huishoudens over het gebied van luchtkwaliteit in hun woonomgeving (oktober 2001)

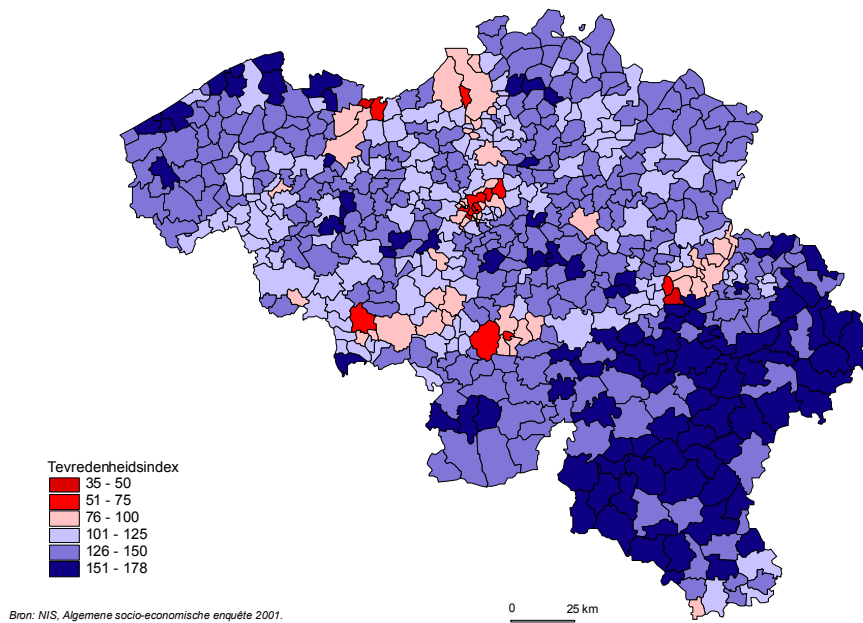

Tevredenheidsindex van de huishoudens over het gebied van rust in hun woonomgeving (octobre 2001)

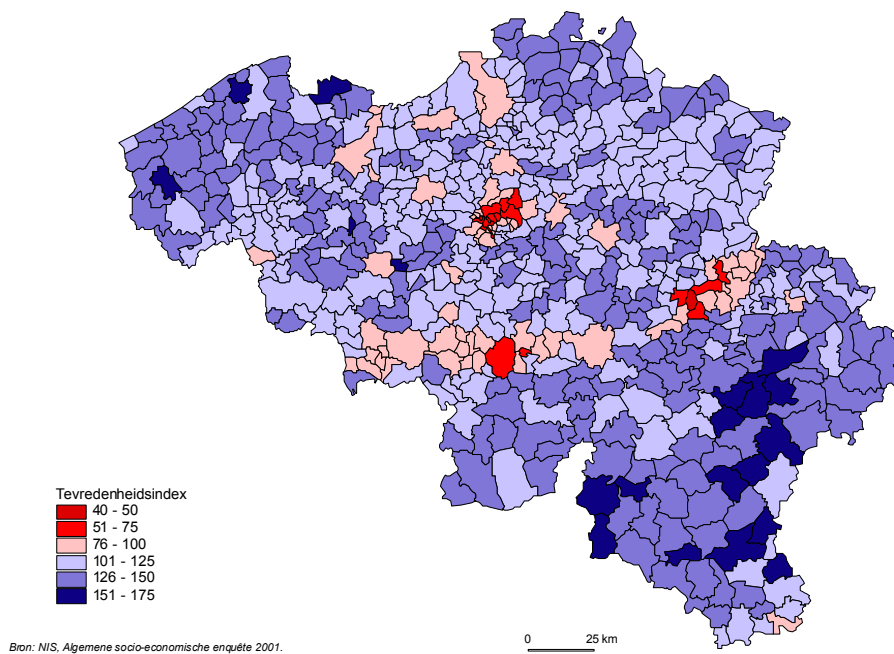

Tevredenheidsindex van de huishoudens over het gebied van openbaar vervoer in hun woonomgeving (oktober 2001)

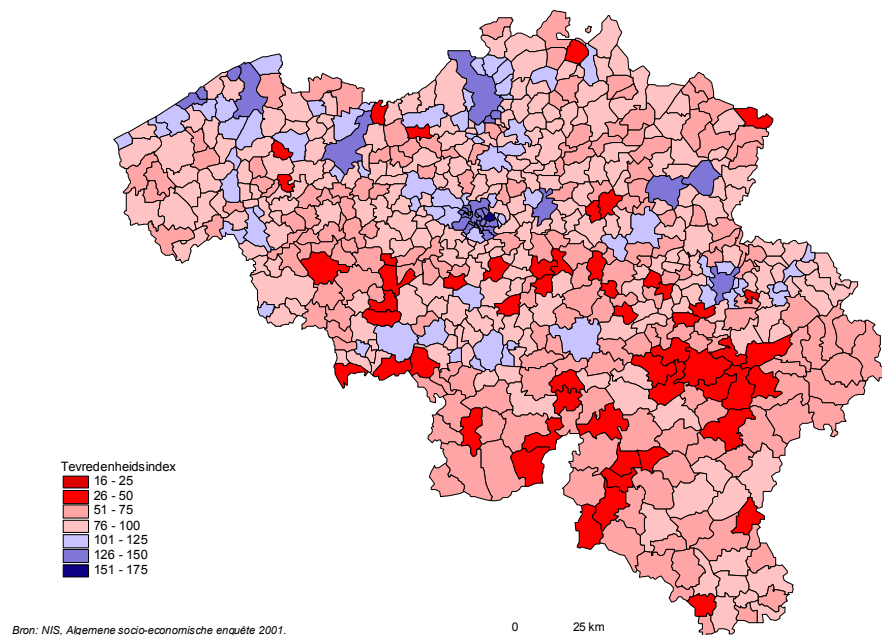

Tevredenheidsindex van de huishoudens over de voetpaden in hun woonomgeving (octobre 2001)

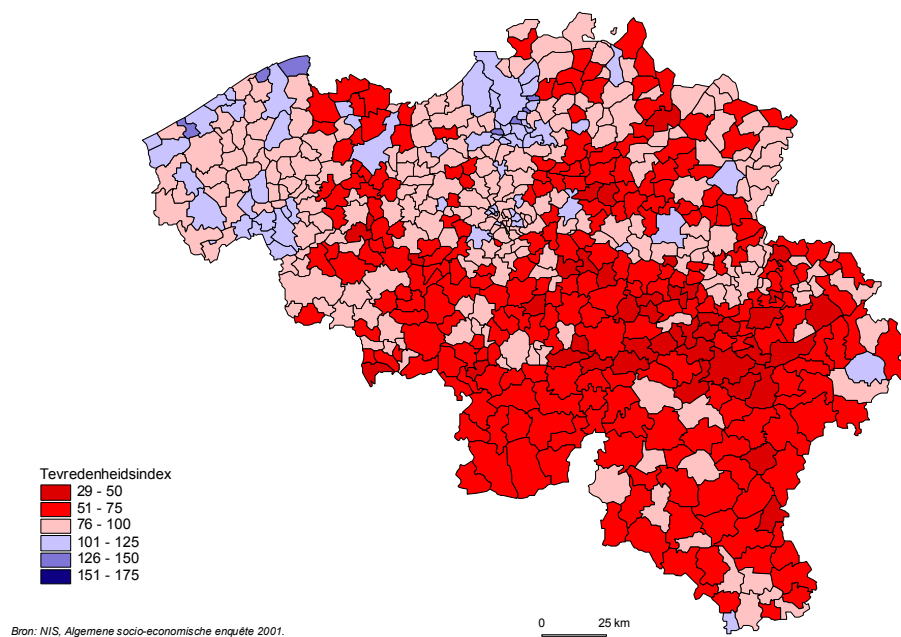

Milieurecht

Aantal misdrijven geregistreerd in België

	1996*	1997*	1998*	1999*	2000*	2000	2001	2002
Aantal gemeenten van de steekproef	578	573	571	574	568			
Representativiteit van de steekproef (% bevolking)	98%	99%	98%	98%	97%			
Diverse								
- Opzettelijke brandstichting	3596	3561	3682	3819	3321			
- Nachtlawaai	3579	3920	4086	4181	3591			
Milieudelicten (totaal)	11473	12882	14153	13765	11005	12722	10828	12113
<i>Subtotaal (afval)</i>	<i>6719</i>	<i>7088</i>	<i>8511</i>	<i>8681</i>	<i>6817</i>	<i>7809</i>	<i>6834</i>	<i>8062</i>
- Sluikstorten	5408	5705	6971	7381	5577	6283	5539	5996
- Andere misdrijven inzake afvalstoffen	556	615	729	578	486	677	607	1220
- Afvalverbranding	627	625	638	592	598	674	569	710
- Afvalverwijdering	128	143	173	130	156	175	119	136
<i>Andere misdrijven inzake milieu</i>	<i>1847</i>	<i>2560</i>	<i>2220</i>	<i>1940</i>	<i>1464</i>	<i>1751</i>	<i>1570</i>	<i>1683</i>
<i>Subtotaal (geluidshinder)</i>	<i>1520</i>	<i>1708</i>	<i>1830</i>	<i>1722</i>	<i>1415</i>	<i>1622</i>	<i>1133</i>	<i>990</i>
- Muziek	843	977	1132	1143	920	1074	727	644
- Andere geluidshinder	468	459	409	341	277	308	250	137
- Nijverheid	125	174	194	159	159	172	104	123
- Voertuigen	76	86	86	73	53	59	48	76
- Huishoudtoestellen	8	12	9	6	7	9	4	10
<i>Algemene preventie</i>	<i>466</i>	<i>493</i>	<i>524</i>	<i>369</i>	<i>301</i>	<i>359</i>	<i>299</i>	<i>324</i>
<i>Subtotaal (water)</i>	<i>680</i>	<i>683</i>	<i>791</i>	<i>748</i>	<i>673</i>	<i>808</i>	<i>755</i>	<i>773</i>
- Oppervlaktewater	427	452	522	505	463	556	532	540
- Grondwater	102	99	111	100	95	111	75	95
- Andere misdrijven inzake water	72	83	96	88	62	73	76	65
- Lozingsvergunning	64	33	45	35	37	42	43	43
- Drinkbaar te maken water	6	5	8	9	5	7	9	9
- Waterbeschermingsgebied	7	9	7	9	10	11	6	11
- Bescherming van het zeewater	2	2	2	2	1	8	14	10
<i>Luchtruim</i>	<i>240</i>	<i>348</i>	<i>277</i>	<i>305</i>	<i>335</i>	<i>373</i>	<i>237</i>	<i>246</i>
<i>Nucleair</i>								<i>8</i>
<i>Vuurwerk</i>								<i>27</i>
Andere :								
Misdrijven inzake natuurbehoud	640	587	541	485	401			
Misdrijven inzake preventie van brand, ontploffing en ongevallen.	140	132	94	74	69			

Nota : De cijfers hebben betrekking op de misdrijven waarvoor een proces-verbaal werd opgesteld (zowel voltooide misdrijven als pogingen) en zijn afkomstig uit de gegevensbanken GICS-PCS (Geïntegreerde Interpolitiële Criminaliteitsstatistieken / Politiële Criminaliteitsstatistieken), de Algemene Nationale Gegevensbank (ANG) en ISLP-Archief.

(*) Opgepast: de cijfers 1996-2000 bevatten enkel de gegevens uit de gegevensbanken GICS-PCS en kunnen dus niet vergeleken worden met de nieuwe cijfers vanaf 2000 die in deze tabel staan. Methodologische toelichtingen bij de oude en de nieuwe gegevens kan u vinden in <http://www.poldoc.be/dir/dgs/dsb/document/spcs2002/reports/nl/Notas/> vinden.

Aantal misdrijven geregistreerd in het Brussels Hoofdstedelijk Gewest

	2000	2001	2002
Diverse			
- Opzettelijke brandstichting			
- Nachtlawaai			
Milieudelicten (totaal)	457	521	551
<i>Subtotaal (afval)</i>	<i>359</i>	<i>410</i>	<i>491</i>
- Sluikstorten	336	390	428
- Andere misdrijven inzake afvalstoffen	18	16	56
- Afvalverbranding	2	3	5
- Afvalverwijdering	3	1	2
Andere misdrijven inzake milieu	25	27	19
<i>Subtotaal (geluidshinder)</i>	<i>65</i>	<i>70</i>	<i>26</i>
- Muziek	21	40	19
- Andere geluidshinder	34	25	5
- Nijverheid	5	1	
- Voertuigen	5	3	2
- Huishoudtoestellen		1	
Algemene preventie	3	10	10
<i>Subtotaal (water)</i>	<i>4</i>	<i>3</i>	<i>1</i>
- Oppervlaktewater	1	2	
- Grondwater	2		1
- Andere misdrijven inzake water	1	1	
- Lozingsvergunning			
- Drinkbaar te maken water			
- Waterbeschermingsgebied			
- Bescherming van het zeewater			
<i>Luchtruim</i>	<i>1</i>	<i>1</i>	<i>3</i>
<i>Nucleair</i>			
<i>Vuurwerk</i>			<i>1</i>

Andere :

Misdrijven inzake natuurbehoud

Misdrijven inzake preventie van brand, ontploffing en ongevallen.

Nota : De cijfers hebben betrekking op de misdrijven waarvoor een proces-verbaal werd opgesteld (zowel voltooide misdrijven als pogingen) en zijn afkomstig uit de gegevensbanken GICS-PCS (Geïntegreerde Interpolitiële Criminaliteitsstatistieken / Politiële Criminaliteitsstatistieken), de Algemene Nationale Gegevensbank (ANG) en ISLP-Archief.

(*) Opgepast: de cijfers 1996-2000 bevatten enkel de gegevens uit de gegevensbanken GICS-PCS en kunnen dus niet vergeleken worden met de nieuwe cijfers vanaf 2000 die in deze tabel staan. Methodologische toelichtingen bij de oude en de nieuwe gegevens kan u vinden in <http://www.poldoc.be/dir/dgs/dsb/document/spcs2002/reports/nl/Notas/> vinden.

Aantal misdrijven geregistreerd in het Vlaams Gewest

	2000	2001	2002
Diverse			
- Opzettelijke brandstichting			
- Nachtlawaai			
Milieudelicten (totaal)	8262	6366	7324
<i>Subtotaal (afval)</i>	4417	3389	4300
- Sluikstorten	3246	2496	3162
- Andere misdrijven inzake afvalstoffen	484	376	449
- Afvalverbranding	536	430	573
- Afvalverwijdering	151	87	116
Andere misdrijven inzake milieu	1442	1242	1339
<i>Subtotaal (geluidshinder)</i>	1320	867	754
- Muziek	941	585	513
- Andere geluidshinder	176	147	79
- Nijverheid	157	97	97
- Voertuigen	41	35	60
- Huishoudtoestellen	5	3	5
Algemene preventie	230	165	182
<i>Subtotaal (water)</i>	609	584	557
- Oppervlaktewater	432	427	397
- Grondwater	60	46	57
- Andere misdrijven inzake water	56	51	49
- Lozingsvergunning	41	35	29
- Drinkbaar te maken water	2	5	7
- Waterbeschermingsgebied	10	6	8
- Bescherming van het zeewater	8	14	10
<i>Luchtruim</i>	244	119	163
<i>Nucleair</i>			6
<i>Vuurwerk</i>			23

Andere :

Misdrijven inzake natuurbehoud

Misdrijven inzake preventie van brand, ontploffing en ongevallen.

Nota : De cijfers hebben betrekking op de misdrijven waarvoor een proces-verbaal werd opgesteld (zowel voltooide misdrijven als pogingen) en zijn afkomstig uit de gegevensbanken GICS-PCS (Geïntegreerde Interpolitiële Criminaliteitsstatistieken / Politiële Criminaliteitsstatistieken), de Algemene Nationale Gegevensbank (ANG) en ISLP-Archief.

(*) Opgepast: de cijfers 1996-2000 bevatten enkel de gegevens uit de gegevensbanken GICS-PCS en kunnen dus niet vergeleken worden met de nieuwe cijfers vanaf 2000 die in deze tabel staan. Methodologische toelichtingen bij de oude en de nieuwe gegevens kan u vinden in <http://www.poldoc.be/dir/dgs/dsb/document/spcs2002/reports/nl/Notas/> vinden.

Aantal misdrijven geregistreerd in het Waals Gewest

	2000	2001	2002
Diverse			
- Opzettelijke brandstichting			
- Nachtlawaai			
Milieudelicten (totaal)	3829	3808	4099
<i>Subtotaal (afval)</i>	<i>3024</i>	<i>3032</i>	<i>3269</i>
- Sluikstorten	2692	2650	2405
- Andere misdrijven inzake afvalstoffen	175	215	714
- Afvalverbranding	136	136	132
- Afvalverwijdering	21	31	18
Andere misdrijven inzake milieu	281	299	324
<i>Subtotaal (geluidshinder)</i>	<i>124</i>	<i>93</i>	<i>98</i>
- Muziek			
- Andere geluidshinder	97	77	53
- Nijverheid	10	6	26
- Voertuigen	13	10	14
- Huishoudtoestellen	4		5
Algemene preventie	125	124	132
<i>Subtotaal (water)</i>	<i>147</i>	<i>143</i>	<i>191</i>
- Oppervlaktewater	123	101	143
- Grondwater	1	8	14
- Andere misdrijven inzake water	16	22	15
- Lozingsvergunning	1	8	14
- Drinkbaar te maken water	5	4	2
- Waterbeschermingsgebied	1		3
- Bescherming van het zeewater			
<i>Luchtruim</i>	<i>128</i>	<i>117</i>	<i>80</i>
<i>Nucleair</i>			<i>2</i>
<i>Vuurwerk</i>			<i>3</i>

Andere :

Misdrijven inzake natuurbehoud

Misdrijven inzake preventie van brand, ontploffing en ongevallen.

Nota : De cijfers hebben betrekking op de misdrijven waarvoor een proces-verbaal werd opgesteld (zowel voltooide misdrijven als pogingen) en zijn afkomstig uit de gegevensbanken GICS-PCS (Geïntegreerde Interpolitiële Criminaliteitsstatistieken / Politiële Criminaliteitsstatistieken), de Algemene Nationale Gegevensbank (ANG) en ISLP-Archief.

(*) Opgepast: de cijfers 1996-2000 bevatten enkel de gegevens uit de gegevensbanken GICS-PCS en kunnen dus niet vergeleken worden met de nieuwe cijfers vanaf 2000 die in deze tabel staan. Methodologische toelichtingen bij de oude en de nieuwe gegevens kan u vinden in <http://www.poldoc.be/dir/dgs/dsb/document/spcs2002/reports/nl/Notas/> vinden.

Informatie

Waar vindt u de statistische informatie ?

In vijf grote steden van het land heeft het publiek toegang tot:

- ◇ Jaarboeken, gespecialiseerde publicaties en een selectie van diskettes en cd-rom's.
- ◇ Een leeszaal, waar men onze publicaties maar ook statistische publicaties van andere ministeries en Belgische en internationale instellingen kan raadplegen.

Al onze bibliotheken zijn op werkdagen open van 9 tot 12 en van 13 tot 16 uur.

Brussel

Leuvenseweg 44, 1000 Brussel
tel. 02/548 63 65 – 02/548 63 66 fax 02/548 63 67
e-mail : info@statbel.mineco.fgov.be

Trein (B) : Centraal Station station Congres
Metro (M) : lijn 1A en 1B, station Park of Kunst-Wet
lijn 2, station Kunst-Wet of Madou
Tram-Bus : 92, 93, 94 halte Park
65, 66 halte Drukpersstraat
29, 63 halte Congres
Parking (P) : Administratief Centrum (betaalparking)

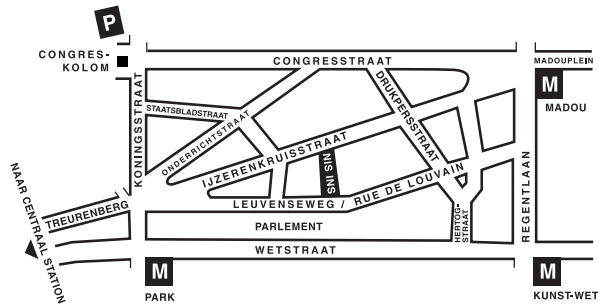

Antwerpen

Italiëlei 124 - bus 85, 2000 Antwerpen
tel. 03/229 07 00 fax 03/233 28 30
e-mail : info.antwerpen@statbel.mineco.fgov.be

Trein (B) : Centraal Station
Metro (M) : halte Opera
Tram-Bus : vlakbij (Fr. Rooseveltplaats)



Charleroi

Tour Biarent, Bd Audent 14/5., 6000 Charleroi
tel. 071/ 27.44.14 fax 071/ 27.44.19
e-mail : info.charleroi@statbel.mineco.fgov.be

Trein (B) : Charleroi Sud, 20 min van het station (Place Buisset, Rue du Collège, place Charles II, bd Tirou, rue de la Montagne)
Bus : halte Tirou
Autoweg : kleine ring van Charleroi - uitrit Gare du Sud
Parking (P) : betaalparking tegenover het NIS

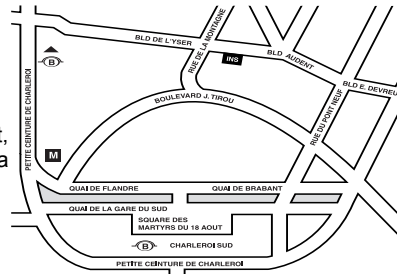

Gent

Coupure rechts 620, 9000 Gent
tel. 09/267.27.00 fax 09/267.27.29
e-mail : info.gent@statbel.mineco.fgov.be

Trein (B) : Gent St.-Pieters
Tram-Bus : 40, 43 halte Theresianenstraat
Autoweg : gemakkelijk bereikbaar langs E40 (uitrit 13 - Gent-West/Drongen)
Parking (P) : op de "Coupure Rechts"

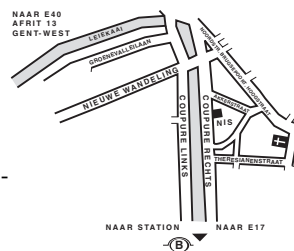

Luik

Bd de la Sauvenière 73-75, 4020 Luik
tel. 04/223.84.11 fax 04/222 49 94
e-mail : info.liege@statbel.mineco.fgov.be

Trein (B) : station Guillemins of Palais
Tram-Bus : (Guillemins) 1 et 4 halte Sauvenière
Parking (P) : Neujean (op 20 m - zelfde straatkant) Mercure (tegenover)

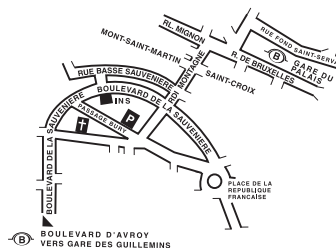

We verspreiden tal van producten die de Belgische socio-economische realiteit in cijfers weergeven. Al deze producten, opgenomen in onze catalogus, kunt u verkrijgen in onze regionale centra of bij onze dienst documentatie - verkoop in Brussel. Onze catalogus wordt u op eenvoudige aanvraag toegestuurd. (zie adressen hiernaast) .

Een keuze uit onze gegevens en de lijst van onze publicaties vindt u eveneens op onze website:

<http://statbel.fgov.be>

Andere publicatie met betrekking over het milieu

Motorvoertuigenpark

Op basis van het bestand van de ingeschreven voertuigen bij het Ministerie van Verkeerswezen publiceren we in deze brochure verschillende tabellen met de verdeling per provincie van het hele motorvoertuigenpark volgens ouderdom van het voertuig, per categorie (personenwagens, autocars, autobussen, voertuigen voor het goederenvervoer, trekkers, motorfietsen, speciale voertuigen) per merk en type voertuig, of per soort gebruikte brandstof. Een tabel geeft ook informatie over de verdeling per gemeente van de verschillende categorieën voertuigen. - *Jaarlijks*

Enkele andere publicaties

Algemene Publicaties

Regionaal Statistisch Jaarboek
Statistisch tijdschrift – *Maandelijks*

Grondgebied en leefmilieu

Statistiek van de bodembezetting (diskette)

Bevolking

Huishoudens en familiekernen – *Jaarlijks*
Totale bevolking op 1 januari - *Jaarlijks*

Samenleving

Verkeersongevallen – *Jaarlijks*
Huishoudbudgetenquête – *Jaarlijks*

Economie en financiën

Verkoop van onroerende goederen – *Jaarlijks*

Landbouw

Land- en tuinbouwteiling op 15 mei - *Jaarlijks*

Industrie

Industriële productie en bouwbedrijf -
maandelijks

Handel, diensten en vervoer

Compendium Informatiemaatschappij -
Jaarlijks
Binnenlandse handel - *Jaarlijks*



FEDERALE OVERHEIDSDIENST
ECONOMIE, K.M.O.,
MIDDENSTAND & ENERGIE

Statistiek en
Economische Informatie

Eerste uitgave

Gedrukt door de
drukkerij van de ADSEI
B-1000 Brussel

November 2004